

Kabupaten Seruyan Dalam Angka

Seruyan Regency in Figures

2021



**BADAN PUSAT STATISTIK
KABUPATEN SERUYAN**

BPS - Statistics of Seruyan Regency

Kabupaten Seruyan Dalam Angka

Seruyan Regency in Figures

2021



KABUPATEN SERUYAN DALAM ANGKA 2021
Seruyan Regency in Figures 2021

ISSN: 2355-3510

No. Publikasi/*Publication Number*: 62080.2101

Katalog/*Catalog*: 1102001.6208

Ukuran Buku/*Book Size*: 14,8 cm x 21 cm

Jumlah Halaman/*Number of Pages*: xxxii + 288 hal/*pages*

Naskah/*Manuscript*:

BPS Kabupaten Seruyan

BPS-Statistics of Seruyan Regency

Penyunting/*Editor*:

BPS Kabupaten Seruyan

BPS-Statistics of Seruyan Regency

Gambar Kover/*Cover Design*:

Seksi Integrasi Pengolahan dan Diseminasi Statistik

Section of Integration Processing and Statistics Dissemination

Ilustrasi Kover/*Cover Illustration*:

Danau Seluluk/*Lake Seluluk*

Diterbitkan oleh/*Published by*:

©BPS Kabupaten Seruyan/BPS-Statistics of *Seruyan Regency*

Dicetak oleh/*Printed by*:

BPS Kabupaten Seruyan/BPS-Statistics of *Seruyan Regency*

Dilarang mengumumkan, mendistribusikan, mengomunikasikan, dan/atau menggandakan sebagian atau seluruh isi buku ini untuk tujuan komersil tanpa izin tertulis dari Badan Pusat Statistik.

Prohibited to announce, distribute, communicate, and/or copy part or all of this book for commercial purpose without permission from BPS-Statistics Indonesia.

TIM PENYUSUN
DRAFTING TEAM

Penanggung Jawab Umum
Chief in Charge

: Much. Ar Razik, SST

Pembuat Draft/*Draft Maker*
Anggota/*Member*

: Silli Hajjah Tarmulia, SST

Pengumpul Data/*Data Collector*
Anggota/*Member*

: Andi Wahyu Prawoko, SST
Silli Hajjah Tarmulia, SST

Pengolah Data/*Data Processor*
Anggota/*Member*

: Silli Hajjah Tarmulia, SST
Andi Wahyu Prawoko, SST

Penyunting/*Editor*
Anggota/*Member*

: Silli Hajjah Tarmulia, SST

Tata Letak/*Layouting*
Anggota/*Member*

: Silli Hajjah Tarmulia, SST

Gambar Kulit/*Cover Design*
Anggota/*Member*

: Andi Wahyu Prawoko, SST

Infografis/*Infographics Design*
Anggota/*Member*

: Retno Cahyaningsih, SST
Andi Wahyu Prawoko, SST

PETA WILAYAH KABUPATEN SERUYAN

MAP OF SERUYAN REGENCY

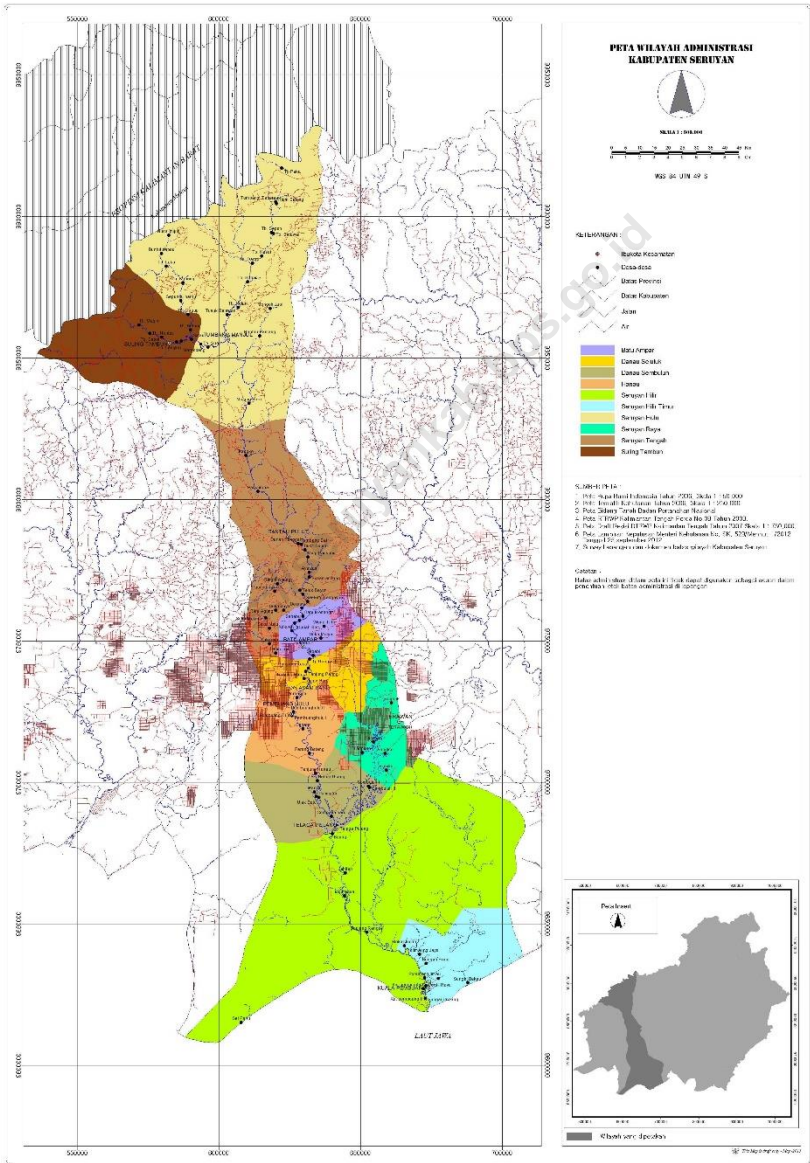

KEPALA BPS KABUPATEN SERUYAN
CHIEF STATISTICIAN OF SERUYAN REGENCY



Much. Ar Razik, SST



Kata Pengantar

Kabupaten Seruyan Dalam Angka 2021 merupakan publikasi tahunan yang diterbitkan oleh Badan Pusat Statistik (BPS) Kabupaten Seruyan. Publikasi ini memuat gambaran umum tentang Kabupaten Seruyan dalam angka-angka. Data yang dihimpun adalah statistik dasar yang bersumber dari BPS, statistik sektoral yang bersumber dari instansi pemerintah, dan statistik khusus yang bersumber dari instansi lainnya. Publikasi ini merupakan upaya dalam mengembangkan perstatistikan daerah agar tersedia data yang terpadu bagi berbagai keperluan di daerah ini.

Seiring dengan perkembangan kebutuhan konsumen data, publikasi Kabupaten Seruyan Dalam Angka mengalami penyempurnaan dengan melakukan penambahan dan penyederhanaan tabel-tabel. Dari sisi kemudahan akses data, publikasi dan data-data dalam publikasi ini dapat diperoleh dengan mengunjungi website BPS Kabupaten Seruyan (<http://seruyankab.bps.go.id>) tanpa membayar.

Publikasi ini dapat terwujud berkat kerja sama dan partisipasi dari berbagai pihak. Kepada semua pihak yang telah memberikan kontribusi, kami sampaikan penghargaan dan terima kasih. Semoga penyajian data statistik ini dapat bermanfaat bagi semua pihak, terutama dalam rangka menyusun dan melaksanakan pembangunan. Kami mengharapkan tanggapan dan saran untuk perbaikan edisi yang akan datang.

Kuala Pembuang, Februari 2021

Kepala BPS
Kabupaten Seruyan,

Much. Ar Razik, SST



PREFACE

Seruyan Regency in Figures 2021 is an annual publication published by BPS-Statistics of Seruyan Regency. The publication provides general pictures of Seruyan Regency in figures. The collection data consist of basic statistic sourced from BPS-Statistics Indonesia, sectoral statistic sourced from government institutions, and particular statistics sourced from private organizations. This is an effort to improve regional statistics to provide integrated data for various purposes in this area.

In line with the increasing of data consumer needs, the Seruyan Regency in Figures have been continuously improved by adding and simplifying the tables. The publication and series of the tables published by BPS-Statistics of Seruyan Regency can be viewed or downloaded from the website seruyankab.bps.go.id for free as our commitment to provide an immediate and easier access to the data.

We are grateful to all government institutions and private organizations for providing the data and information contained in this edition. As always, comments relating to the content are most welcome.

Kuala Pembuang, February 2021

Chief Statistician of
Seruyan Regency,

Much. Ar Razik, SST

Daftar Isi/*Contents*

	Halaman/ <i>Page</i>
Kata Pengantar/ <i>Preface</i>	ix
Daftar Isi/ <i>Contents</i>	xi
Daftar Tabel/ <i>List Of Tables</i>	xiii
Daftar Gambar/ <i>List Of Figures</i>	xxvii
Penjelasan Umum/ <i>Explanatory Notes</i>	xxix
Statistik Kunci/ <i>Key Statistics</i>	xxxii
1. Geografi dan Iklim/ <i>Geography and Climate</i>	1
1.1. Geografi/ <i>Geography</i>	6
1.2. Iklim/ <i>Climate</i>	12
2. Pemerintahan/ <i>Government</i>	19
2.1. Wilayah Administratif/ <i>Administrative Area</i>	24
2.2. Dewan Perwakilan Rakyat Daerah/ <i>Regional House of Representative</i>	28
2.3. Sumber Daya Manusia/ <i>Human Resources</i>	31
2.4. Sumber Daya Manusia/ <i>Human Resources</i>	45
3. Penduduk dan Ketenagakerjaan/ <i>Population and Employment</i>	47
3.1. Penduduk/ <i>Population</i>	52
3.2. Ketenagakerjaan/ <i>Employment</i>	55
4. Sosial dan Kesejahteraan Rakyat/ <i>Social and Welfare</i>	67
4.1. Pendidikan/ <i>Education</i>	75
4.2. Kesehatan/ <i>Health</i>	107

4.3.	Perumahan dan Lingkungan/ <i>Housing and Environment</i>	117
4.4.	Kemiskinan dan Pembangunan Manusia/ <i>Poverty and Human Development</i>	124
4.5.	Kriminalitas/ <i>Crime</i>	127
4.6.	Agama dan Sosial Lainnya/ <i>Religion and Other Social Affairs</i>	129
5.	Pertanian, Peternakan, dan Perikanan/ <i>Agriculture, Livestock, and Fishery</i>	139
5.1.	Hortikultura/ <i>Horticulture</i>	151
5.2.	Perkebunan/ <i>Estate Crops</i>	181
5.3.	Peternakan/ <i>Livestock</i>	183
5.4.	Perikanan/ <i>Fishery</i>	195
6.	Energi/ <i>Energy</i>	203
7.	Pariwisata dan Transportasi/ <i>Tourism and Transportation</i>	219
7.1.	Pariwisata/ <i>Tourism</i>	224
7.2.	Transportasi/ <i>Transportation</i>	232
8.	Pengeluaran Penduduk dan Konsumsi Makanan/ <i>Population Expenditure and Food Consumption</i>	237
9.	Sistem Neraca Regional/ <i>System of Regional Accounts</i>	251
10.	Perbandingan Antar Kabupaten/Kota / <i>Regency/Municipality Comparison</i>	273

Daftar Tabel/*List Of Tables*

	Halaman/ <i>Page</i>
1. Geografi dan Iklim/ <i>Geography and Climate</i>	1
1.1. Geografi/ <i>Geography</i>	6
1.1.1. Luas Daerah Menurut Kecamatan di Kabupaten Seruyan, 2020 <i>Total Area and by Subdistrict in Seruyan Regency, 2020</i>	6
1.1.2. Tinggi Wilayah dan Jarak ke Ibukota Menurut Kecamatan di Kabupaten Seruyan, 2020 <i>Total Area and Number of Islands by Subdistrict in Seruyan Regency, 2020</i>	8
1.1.3. Banyaknya Desa Menurut Kecamatan serta Topografi Wilayah di Kabupaten Seruyan, 2020 <i>Number of Villages by Subdistrict and Topography in Seruyan Regency, 2020</i>	9
1.1.4. Banyaknya Desa Menurut Lokasi Desa terhadap Kawasan Hutan dan Kecamatan di Kabupaten Seruyan, 2020 <i>Number of Villages by Village Location to Forest Area and Subdistrict in Seruyan Regency, 2020</i>	10
1.1.5. Panjang dan Kedalaman Sungai di Kabupaten Seruyan, 2020 <i>Length and Depth of River in Seruyan Regency, 2020</i>	11
1.2. Iklim/ <i>Climate</i>	12
1.2.1. Jumlah Hari Hujan dan Curah Hujan menurut Kecamatan dan Bulan di Kabupaten Seruyan, 2020 <i>Number of Raindays and Rainfalls by Subdistrict and Months in Seruyan Regency, 2020</i>	12
2. Pemerintahan/ <i>Government</i>	19
2.1. Wilayah Administratif/ <i>Administrative Area</i>	24
2.1.1. Jumlah Desa ¹ Menurut Kecamatan di Kabupaten Seruyan, 2016 - 2020 <i>Number of Villages¹ by Subdistrict in Seruyan Regency, 2016 - 2020</i>	24
2.1.2. Jumlah Desa ¹ , Rukun Warga (RW), dan Rukun Tetangga (RT) Menurut Kecamatan di Kabupaten Seruyan, 2020 <i>Number of Villages¹, Rukun Warga, and Rukun Tetangga by Subdistrict in Seruyan Regency, 2020</i>	25
2.1.3. Banyaknya Desa ¹ menurut Kepemilikan Badan Permusyawaratan Desa/Lembaga Musyawarah Kelurahan dan Kecamatan di Kabupaten Seruyan, 2020 <i>Number of Villages¹ by Village Consultative</i>	

	<i>Board/Subdistrict Consultative Board and Subdistrict in Seruyan Regency, 2020</i>	26
2.1.4.	Nama Camat di Kabupaten Seruyan, Desember 2020 <i>Name of Chief of Subdistrict in Seruyan Regency, December 2020</i>	27
2.2.	Dewan Perwakilan Rakyat Daerah/ <i>Regional House of Representative</i>	28
2.2.1.	Jumlah Anggota Dewan Perwakilan Rakyat Daerah menurut Partai Politik dan Jenis Kelamin di Kabupaten Seruyan, 2020 <i>Number of Regional House of Representatives' Members by Political Parties and Sex in Seruyan Regency, 2020</i>	28
2.2.2.	Jumlah Anggota Dewan Perwakilan Rakyat Daerah menurut Pendidikan dan Jenis Kelamin di Kabupaten Seruyan, 2020 <i>Number of Regional House of Representatives' Members by Education Attainment and Sex in Seruyan Regency, 2020</i>	29
2.2.3.	Kegiatan DPRD Kabupaten Seruyan, 2019-2020 <i>Seruyan Regency Legislative Council Agenda Progress, 2019-2020</i>	30
2.3.	Sumber Daya Manusia/ <i>Human Resources</i>	31
2.3.1.	Jumlah Pegawai Negeri Sipil Menurut Jabatan dan Jenis Kelamin di Kabupaten Seruyan, 2019 dan 2020 <i>Number of Civil Servants by Occupation and Sex in Seruyan Regency, 2019 and 2020</i>	31
2.3.2.	Jumlah Pegawai Negeri Sipil Menurut Tingkat Pendidikan dan Jenis Kelamin di Kabupaten Seruyan, 2019 dan 2020 <i>Number of Civil Servants by Educational Level and Sex in Seruyan Regency, 2019 and 2020</i>	32
2.3.3.	Jumlah Pegawai Negeri Sipil Menurut Tingkat Kepangkatan dan Jenis Kelamin di Kabupaten Seruyan, 2019 dan 2020 <i>Number of Civil Servants by Educational Level and Sex in Seruyan Regency, 2019 and 2020</i>	33
2.3.4.	Jumlah Pegawai Negeri Sipil (PNS) Menurut Dinas/Instansi Pemerintah dan Jenis Kelamin di Kabupaten Seruyan, 2019-2020 <i>Number of Civil Servants by Government Agencies and Sex in Seruyan Regency, 2019-2020</i>	35
2.3.5.	Jumlah Pegawai Negeri Sipil (PNS) Menurut Dinas/Instansi Pemerintah dan Tingkat Pendidikan di Kabupaten Seruyan, 2020 <i>Number of Civil Servants by Government Agencies and Education Attainment in Seruyan Regency, 2020</i>	39

2.3.6.	Jumlah Pegawai Negeri Sipil (PNS) Menurut Dinas/Instansi Pemerintah dan Golongan di Kabupaten Seruyan, 2020 <i>Number of Civil Servants by Government Agencies and Rank in Seruyan Regency, 2020</i>	43
2.4.	Sumber Daya Manusia/ <i>Human Resources</i>	45
2.4.1.	Realisasi Pendapatan Pemerintah Kabupaten Seruyan menurut Jenis Pendapatan (ribu rupiah), 2019 dan 2020 <i>Actual Revenues of Government of Seruyan Regency by Sources of Revenues (thousand Rupiahs), 2019 and 2020</i>	45
2.4.2.	Realisasi Pendapatan Pemerintah Kabupaten Seruyan menurut Jenis Pendapatan (ribu rupiah), 2018 dan 2020 <i>Actual Revenues of Government of Seruyan Regency by Sources of Revenues (thousand Rupiahs), 2018 and 2020</i>	46
3.	Penduduk dan Ketenagakerjaan/ <i>Population and Employment</i>	47
3.1.	Penduduk/ <i>Population</i>	52
3.1.1.	Penduduk, Laju Pertumbuhan Penduduk, Distribusi Persentase Penduduk, Kepadatan Penduduk, Rasio Jenis Kelamin Penduduk Menurut Kecamatan di Kabupaten Seruyan, 2020 <i>Population, Population Growth Rate, Percentage Distribution of Population, Population Density, and Population Sex Ratio by Subdistrict in Seruyan Regency, 2020</i>	52
3.1.2.	Jumlah Penduduk menurut Kelompok Umur dan Jenis Kelamin di Kabupaten Seruyan, 2020 <i>Number of Population by Age Group and Sex in Seruyan Regency, 2020</i>	54
3.2.	Ketenagakerjaan/ <i>Employment</i>	55
3.2.1.	Penduduk Berumur 15 Tahun ke Atas menurut Jenis Kegiatan Utama Selama Seminggu yang Lalu di Kabupaten Seruyan, 2018-2020 <i>Population 15 Years of Age and Over by Sex and Main Activity in Seruyan Regency, 2018-2020</i>	55
3.2.2.	Penduduk Berumur 15 Tahun ke Atas menurut Pendidikan Tertinggi yang Ditamatkan dan Jenis Kegiatan Selama Seminggu yang Lalu di Kabupaten Seruyan, 2020 <i>Population 15 Years of Age and Over by Educational Attainment and Type of Activity During the Previous Week in Seruyan Regency, 2020</i>	56
3.2.3.	Penduduk Berumur 15 Tahun ke Atas yang Bekerja Selama Seminggu yang Lalu menurut Status Pekerjaan pada Pekerjaan Utama dan Jenis Kelamin di Kabupaten Seruyan, 2020 <i>Population 15 Years of Age and</i>	

	<i>Over who Worked by Employment Status on the Main Job and Sex in Seruyan Regency, 2020</i>	58
3.2.4.	Penduduk Berumur 15 Tahun ke Atas yang Bekerja Selama Seminggu yang Lalu menurut Status Pekerjaan pada Pekerjaan Utama dan Lapangan Pekerjaan Utama di Kabupaten Seruyan, 2020 <i>Population Aged 15 Years and Over Who Worked During the Past Week according to Work Status in Main Job and Main Job Field in Seruyan Regency, 2020</i>	59
3.2.5.	Penduduk Berumur 15 Tahun ke Atas yang Bekerja menurut Jam Kerja pada Pekerjaan Utama dan Lapangan Pekerjaan Utama di Kabupaten Seruyan, 2020 <i>Population Aged 15 Years and Over Who Worked During the Past Week according to Working Hours and Main Job Field in Seruyan Regency, 2020</i>	60
3.2.6.	Penduduk Berumur 15 Tahun ke Atas yang Bekerja Selama Seminggu yang Lalu menurut Jumlah Jam Kerja Pada Pekerjaan Utama dan Jenis Kelamin di Kabupaten Seruyan, 2020 <i>Population Aged 15 Years and Over Who Worked During the Past Week according to Working Hours and Sex in Seruyan Regency, 2020</i>	61
3.2.7.	Penduduk Berumur 15 Tahun ke Atas yang Bekerja Selama Seminggu yang Lalu menurut Jumlah Jam Kerja Seluruhnya dan Jenis Kelamin di Kabupaten Seruyan, 2020 <i>Population Aged 15 Years and Over Who Worked During the Past Week according to Total Working Hours and Sex in Seruyan Regency, 2020</i>	62
3.2.8.	Penduduk Berumur 15 Tahun ke Atas yang Bekerja Seminggu yang Lalu menurut Kelompok Umur dan Jenis Kelamin di Kabupaten Seruyan, 2020 <i>Population 15 Years of Age and Over who Worked by Age Group and Sex in Seruyan Regency, 2020</i>	63
3.2.9.	Penduduk Berumur 15 Tahun ke Atas yang Bekerja Seminggu yang Lalu menurut Kelompok Umur dan Jenis Kelamin di Kabupaten Seruyan, 2020 <i>Population 15 Years of Age and Over who Worked by Age Group and Sex in Seruyan Regency, 2020</i>	64
3.2.10.	Jumlah Pasar Kerja yang Tercatat pada Dinas Tenaga Kerja dan Transmigrasi Kabupaten Seruyan, 2020 <i>Number of Vacancies Registered at Manpower and Transmigration Regional Office of Seruyan Regency, 2020</i>	65
3.2.11.	Upah Minimum Kabupaten (UMK) dan Upah Minimum Sektoral (UMSK) di Kabupaten Seruyan, 2019-2020 <i>Regency Minimum Payment and Regency Sectoral Minimum Payment in Seruyan Regency, 2019-2020</i>	66

4.	Sosial dan Kesejahteraan Rakyat/ <i>Social and Welfare</i>	67
4.1.	Pendidikan/ <i>Education</i>	75
4.1.1.	Jumlah Sekolah, Guru, dan Murid Taman Kanak-Kanak (TK) di Bawah Kementerian Pendidikan dan Kebudayaan Menurut Kecamatan di Kabupaten Seruyan, 2019/2020 - 2020/2021 <i>Number of Schools, Teachers, and Pupils in Kindergarten Under The Ministry of Education and Culture by Subdistrict in Seruyan Regency, 2019/2020 - 2020/2021</i>	75
4.1.2.	Jumlah Sekolah, Guru, dan Murid Raudatul Athfal (RA) di Bawah Kementerian Agama Menurut Kecamatan di Kabupaten Seruyan, 2018/2019 dan 2019/2020 <i>Number of Schools, Teachers, and Pupils in Raudatul Athfal (RA) Under The Ministry of Religious Affairs by Subdistrict in Seruyan Regency, 2018/2019 and 2019/2020</i>	78
4.1.3.	Jumlah Sekolah, Guru, dan Murid Sekolah Dasar (SD) di Bawah Kementerian Pendidikan dan Kebudayaan Menurut Kecamatan di Kabupaten Seruyan, 2019/2020 dan 2020/2021 <i>Number of Schools, Teachers, and Pupils in Primary Schools Under The Ministry of Education and Culture by Subdistrict in Seruyan Regency, 2019/2020 and 2020/2021</i> 80	
4.1.4.	Jumlah Sekolah, Guru, dan Murid Madrasah Ibtidaiyah (MI) di Bawah Kementerian Agama Menurut Kecamatan di Kabupaten Seruyan, 2018/2019 dan 2019/2020 <i>Number of Schools, Teachers, and Pupils in Madrasah Ibtidaiyah (MI) Under the Ministry of Religious Affairs by Subdistrict in Seruyan Regency, 2018/2019 and 2019/2020</i>	83
4.1.5.	Jumlah Sekolah, Guru, dan Murid Sekolah Menengah Pertama (SMP) di Bawah Kementerian Pendidikan dan Kebudayaan Menurut Kecamatan di Kabupaten Seruyan, 2019/2020 dan 2020/2021 <i>Number of Schools, Teachers, and Pupils in Junior High Schools Under The Ministry of Education and Culture by Subdistrict in Seruyan Regency, 2019/2020 and 2020/2021</i>	86
4.1.6.	Jumlah Sekolah, Guru, dan Murid Madrasah Tsanawiyah (MTs) di Bawah Kementerian Agama Menurut Kecamatan di Kabupaten Seruyan, 2018/2019 dan 2019/2020 <i>Number of Schools, Teachers, and Pupils in Madrasah Tsanawiyah (MTs) Under the Ministry of Religious Affairs by Subdistrict in Seruyan Regency, 2018/2019 and 2019/2020</i>	89
4.1.7.	Jumlah Sekolah, Guru, dan Murid Sekolah Menengah Atas (SMA) di Bawah Kementerian Pendidikan dan Kebudayaan Menurut Kecamatan	

	di Kabupaten Seruyan, 2019/2020 dan 2020/2021 <i>Number of Schools, Teachers, and Pupils in Senior High Schools Under The Ministry of Education and Culture by Subdistrict in Seruyan Regency, 2019/2020 and 2020/2021</i>	92
4.1.8.	Jumlah Sekolah, Guru, dan Murid Sekolah Menengah Kejuruan (SMK) di Bawah Kementerian Pendidikan dan Kebudayaan Menurut Kecamatan di Kabupaten Seruyan, 2019/2020 dan 2020/2021 <i>Number of Schools, Teachers, and Pupils in Vocational High Schools Under The Ministry of Education and Culture by Subdistrict in Seruyan Regency, 2019/2020 and 2020/2021</i>	95
4.1.9.	Jumlah Sekolah, Guru, dan Murid Madrasah Aliyah (MA) di Bawah Kementerian Agama Menurut Kecamatan di Kabupaten Seruyan, 2018/2019 dan 2019/2020 <i>Number of Schools, Teachers, and Pupils in Madrasah Aliyah (MA) Under The Ministry of Religious Affairs by Subdistrict in Seruyan Regency, 2018/2019 and 2019/2020</i>	98
4.1.10.	Jumlah Desa/Kelurahan yang Memiliki Fasilitas Sekolah Menurut Kecamatan dan Tingkat Pendidikan di Kabupaten Seruyan, 2018-2020 <i>Number of Villages Having Educational Facilities by Subdistrict and Educational Level in Seruyan Regency, 2018-2020</i>	101
4.1.11.	Angka Partisipasi Murni (APM) dan Angka Partisipasi Kasar (APK) menurut Jenjang Pendidikan di Kabupaten Seruyan, 2019 dan 2020 <i>Net Participation Rates and Gross Participation Rates by Educational Level in Seruyan Regency, 2019 and 2020</i>	104
4.1.12.	Persentase Penduduk Berumur 15 Tahun ke Atas yang Melek Huruf menurut Kelompok Umur di Kabupaten Seruyan, 2019 dan 2020 <i>Percentage of Literate People Aged 15 Years and Over by Age Group in Seruyan Regency, 2019 and 2020</i>	105
4.1.13.	Persentase Penduduk Usia 7-24 Tahun menurut Kelompok Umur Sekolah dan Partisipasi Sekolah di Kabupaten Seruyan, 2020 <i>Percentage of Population Ages 7-24 Years by School Age Group and School Participation in Seruyan Regency, 2020</i>	106
4.2.	Kesehatan/ <i>Health</i>	107
4.2.1.	Jumlah Desa/Kelurahan Yang Memiliki Sarana Kesehatan Menurut Kecamatan di Kabupaten Seruyan, 2018-2020 <i>Number of Villages Having Health Facilities by Subdistrict in Seruyan Regency, 2018-2020</i>	107

4.2.2.	Jumlah Tenaga Kesehatan Menurut Kecamatan di Kabupaten Seruyan, 2019 <i>Number of Medical Personnel by Subdistrict in Seruyan Regency, 2019</i>	110
4.2.3.	Persentase Penduduk yang Mempunyai Keluhan Kesehatan Selama Sebulan Terakhir di Kabupaten Seruyan, 2014-2020 <i>Percentage of People Who Had Health Complaint During a Month Prior to The Survey in Seruyan Regency, 2014-2020</i>	112
4.2.4.	Jumlah Rumah Sakit Umum, Rumah Sakit Khusus, Rumah Sakit/Rumah Bersalin, Puskesmas, Klinik/Balai Kesehatan, Posyandu, dan Polindes Menurut Kecamatan di Kabupaten Seruyan, 2018 dan 2019 <i>Number of General Hospital, Special Hospital, Maternity Hospital and Public Health Center, Medical Clinic, Integrated Service Post, Village maternity Cottage by Subdistrict in Seruyan Regency, 2018 and 2019</i>	113
4.2.5.	Jumlah Kasus Penyakit Menurut Kecamatan dan Jenis Penyakit di Kabupaten Seruyan, 2019 <i>Number of Disease Cases by Subdistrict and Type of Disease in Seruyan Regency, 2019</i>	115
4.3.	Perumahan dan Lingkungan/ <i>Housing and Environment</i>	117
4.3.1	Jumlah Desa ¹ /Kelurahan yang Mengalami Bencana Alam ² Menurut Kecamatan di Kabupaten Seruyan, 2018-2020 <i>Number of Villages¹ that Had Natural Disaster² by Subdistrict in Seruyan Regency, 2018-2020</i>	117
4.3.2	Jumlah Kejadian Bencana Alam Menurut Kecamatan di Kabupaten Seruyan, 2020 <i>Number of Natural Disaster Events by Subdistrict in Seruyan Regency, 2020</i>	119
4.3.3	Jumlah Kerusakan Rumah yang Diakibatkan Bencana Alam Menurut Kecamatan di Kabupaten Seruyan, 2019-2020 <i>Number of Damaged Houses Due to Natural Disaster by Subdistrict in Seruyan Regency, 2019-2020</i>	122
4.4.	Kemiskinan dan Pembangunan Manusia/ <i>Poverty and Human Development</i>	124
4.4.1.	Garis Kemiskinan, Jumlah, dan Persentase Penduduk Miskin di Kabupaten Seruyan, 2010-2020 <i>Poverty Line, Number, and Percentage of Poor People in Seruyan Regency, 2010-2020</i>	124
4.4.2.	Indeks Kedalaman Kemiskinan dan Indeks Keparahan Kemiskinan di Kabupaten Seruyan, 2010-2020 <i>Poverty Gap Index and Poverty Severity Index in Seruyan Regency, 2010-2020</i>	125

4.4.3.	Indeks Pembangunan di Kabupaten Seruyan, 2010-2020 <i>Human Development Index in Seruyan Regency, 2010-2020</i>	126
4.5.	Kriminalitas/ <i>Crime</i>	127
4.5.1.	Jumlah Kejahatan yang Dilaporkan, Risiko Penduduk Terjadi Tindak Pidanan per 100.000 Penduduk, Persentase Penyelesaian Tindak Pidana, dan Selang Waktu Terjadinya Tindak Pidana menurut Kepolisian Resor, 2018-2020 <i>Crime Total, Crime Rate per 100.000 Population, Percentage of Crime Clearance, and Time Interval of Crime Occurrence by Subdistrict in Seruyan Regency, 2018-2020</i>	127
4.6.	Agama dan Sosial Lainnya/ <i>Religion and Other Social Affairs</i>	129
4.6.1.	Jumlah Penduduk menurut Kecamatan dan Agama yang Dianut di Kabupaten Seruyan, 2020 <i>Population by Subdistrict and Religion in Seruyan Regency, 2020</i>	129
4.6.2.	Jumlah Tempat Peribadatan menurut Kecamatan di Kabupaten Seruyan, 2020 <i>Number of Places of Worship by Subdistrict in Seruyan Regency, 2020</i>	131
4.6.3.	Jumlah Pemberangkatan Jemaah Haji menurut Kecamatan dan Jenis Kelamin di Kabupaten Seruyan, 2019-2020 <i>Number of Haji Pilgrims by Subdistrict and Sex in Seruyan Regency, 2019-2020</i>	133
4.6.4.	Jumlah Pendaftar Jemaah Haji menurut Kecamatan dan Jenis Kelamin di Kabupaten Seruyan, 2019-2020 <i>Number of Haji Pilgrims by Subdistrict and Sex in Seruyan Regency, 2019-2020</i>	135
4.6.5.	Jumlah Nikah, Talak, Cerai, dan Rujuk menurut Kecamatan di Kabupaten Seruyan, 2018-2020 <i>Number of Marriage, Divorces, and Rujuk by Subdistrict in Seruyan Regency, 2018-2020</i>	137
4.6.6.	Jumlah Penerima Bantuan (Kepala Keluarga) dan Anggaran Bantuan Sosial Pangan menurut Kecamatan di Kabupaten Seruyan, 2020 <i>Number of Aid Recipients (head of households) and Food Social Assistance Budget by Subdistrict in Seruyan Regency, 2020</i>	138
5.	Pertanian, Peternakan, dan Perikanan/ <i>Agriculture, Livestock, and Fishery</i>	139
5.1.	Hortikultura/ <i>Horticulture</i>	151
5.1.1	Luas Panen Tanaman Sayuran Menurut Kecamatan dan Jenis Tanaman di Kabupaten Seruyan, 2019 dan 2020 <i>Harvested Area of Vegetables by Subdistrict and Kind of Plant in Seruyan Regency, 2019 and 2020</i>	151

5.1.2	Produksi Tanaman Sayuran Menurut Kecamatan dan Jenis Tanaman di Kabupaten Seruyan, 2019 dan 2020 <i>Production of Vegetables by Subdistrict and Kind of Plant in Seruyan Regency, 2019 and 2020</i>	158
5.1.3	Luas Panen Tanaman Sayuran dan Buah–Buahan Semusim Menurut Jenis Tanaman, 2018 - 2020 <i>Harvested Area of Seasonal Vegetables and Fruits by Kind of Plant, 2018 - 2020</i>	165
5.1.4	Produksi Tanaman Sayuran dan Buah–Buahan Semusim Menurut Jenis Tanaman, 2018 - 2020 <i>Production of Seasonal Vegetables and Fruits by Kind of Plant, 2018 - 2020</i>	166
5.1.5	Luas Panen Tanaman Biofarmaka Menurut Kecamatan dan Jenis Tanaman di Kabupaten Seruyan (m ²), 2019 dan 2020 <i>Harvested Area of Medicinal Plants by Subdistrict and Kind of Plant in Seruyan Regency (m²), 2019 and 2020</i>	167
5.1.6	Produksi Tanaman Biofarmaka Menurut Kecamatan dan Jenis Tanaman di Kabupaten Seruyan (kg), 2019 dan 2020 <i>Production of Medicinal Plants by Subdistrict and Kind of Plant in Seruyan Regency (kg), 2019 and 2020</i>	169
5.1.7	Luas Panen Tanaman Biofarmaka Menurut Jenis Tanaman (m ²), 2018 - 2020 <i>Harvested Area of Medicinal Plants by Kind of Plant (m²), 2018 - 2020</i> 171	
5.1.8	Produksi Tanaman Biofarmaka Menurut Jenis Tanaman (m ²), 2018 - 2020 <i>Production of Medicinal Plants by Kind of Plant (m²), 2018 - 2020</i> ..	172
5.1.9	Produksi Buah-Buahan Menurut Kecamatan dan Jenis Tanaman di Kabupaten Seruyan, 2019 dan 2020 <i>Production of Fruits by Subdistrict and Kind of Plant in Seruyan Regency, 2019 and 2020</i>	173
5.1.10	Produksi Buah–Buahan dan Sayuran Tahunan Menurut Jenis Tanaman (kuintal), 2018 dan 2020 <i>Production of Annual Fruits and Vegetables by Kind of Plant (quintal), 2018 and 2020</i>	180
5.2.	Perkebunan/ <i>Estate Crops</i>	181
5.2.1	Luas Areal Tanaman Perkebunan Menurut Kecamatan dan Jenis Tanaman di Kabupaten Seruyan (ha), 2019 dan 2020 <i>Planted Area of Estate Crops by Subdistrict and Type of Crops in Seruyan Regency (ha), 2019 and 2020</i>	181
5.2.2	Produksi Perkebunan Menurut Kecamatan dan Jenis Tanaman di Kabupaten Seruyan (ton), 2019 dan 2020 <i>Production of Estates by Subdistrict and Type of Crops in Seruyan Regency (tons), 2019 and 2020</i>	182

5.3.	Peternakan/ <i>Livestock</i>	183
5.3.1	Populasi Ternak menurut Kecamatan dan Jenis Ternak di Kabupaten Seruyan (ekor), 2019 dan 2020 <i>Livestock Population by Subdistrict and Kind of Livestock (heads), 2019 and 2020</i>	183
5.3.2	Populasi Unggas menurut Kecamatan dan Jenis Unggas di Kabupaten Seruyan (ekor), 2019 dan 2020 <i>Poultry Population by Subdistrict and Kind of Poultry (heads), 2019 and 2020</i>	186
5.3.3	Produksi Daging Ternak menurut Kecamatan dan Jenis Ternak di Kabupaten Seruyan (kg), 2019 dan 2020 <i>Meat Production by Subdistrict and Kind of Livestock (kg), 2019 and 2020</i>	188
5.3.4	Produksi Daging Unggas menurut Kecamatan dan Jenis Unggas di Kabupaten Seruyan (kg), 2019 dan 2020 <i>Poultry Meat Production by Subdistrict and Kind of Poultry (kg), 2019 and 2020</i>	191
5.3.5	Produksi Telur Unggas dan Susu menurut Kecamatan di Kabupaten Seruyan (ton), 2019 dan 2020 <i>Production of Poultry Eggs and Cow Milk by Subdistrict (ton), 2019 and 2020</i>	193
5.4.	Perikanan/ <i>Fishery</i>	195
5.4.1	Produksi dan Nilai Produksi Perikanan Tangkap menurut Kecamatan dan Jenis Penangkapan di Kabupaten Seruyan, 2020 <i>Production and Production Value of Fish Capture by Subdistrict and Type of Capture, 2020</i>	195
5.4.2	Produksi dan Nilai Produksi Perikanan Tangkap di Perairan Umum menurut Kecamatan di Kabupaten Seruyan, 2020 <i>Production and Production Value of Inland Open Water Capture Fisheries by Subdistrict, 2020</i>	197
5.4.3	Produksi dan Nilai Produksi Perikanan Budidaya menurut Kecamatan dan Jenis Budidaya di Kabupaten Seruyan, 2020 <i>Production and Production Value of Aquaculture by Subdistrict and Type of Culture, 2020</i>	200
6.	Energi/ <i>Energy</i>	203
6.4	Daya Terpasang, Produksi, dan Pemakaian Listrik PT PLN pada Ranting Kuala Pembuang di Kabupaten Seruyan, 2013-2020 <i>Production of Electricity in Seruyan Regency, 2013-2020</i>	209
6.2	Produksi dan Pemakaian Listrik menurut Bulan PT PLN pada Ranting Kuala Pembuang di Kabupaten Seruyan, 2020 <i>Production and Electricity Usage by Month in Seruyan Regency, 2020</i>	211

6.3	Banyaknya Langganan Daya Terpasang dan Pelanggan menurut Bulan di Kabupaten Seruyan, 2020 <i>Number of Power Setting Customer and Customer by Month in Seruyan Regency, 2020</i>	212
6.4	Kategori Pelanggan dan Banyaknya Air Minum yang Disalurkan oleh PDAM di Kabupaten Seruyan, 2020 (m ³) <i>Customer Group and Number of Distributed Drinking Water by PDAM in Seruyan Regency (m³), 2020</i>	214
6.5	Produksi dan Distribusi Air Minum oleh Perusahaan Daerah Air Minum per Bulan di Kabupaten Seruyan, 2020 <i>Production and Distribution of Drinking Water by PDAM per Month in Seruyan Regency, 2020</i>	215
6.6	Tarif Air Minum menurut Golongan Pelanggan dan Klasifikasi Volume Konsumsi di Kabupaten Seruyan (Rupiah), 2018 <i>Tarif of Water Supply by Customer Group and Consumption Volume Classification in Seruyan Regency (Rupiah), 2018</i>	217
7.	Pariwisata dan Transportasi/ <i>Tourism and Transportation</i>	219
7.1.	Pariwisata/ <i>Tourism</i>	224
7.1.1	Jumlah Rumah Makan/Restoran menurut Kecamatan di Kabupaten Seruyan, 2019-2020 <i>Number of Restaurant by Subdistrict in Seruyan Regency, 2019-2020</i>	224
7.1.2	Hotel dan Akomodasi Lainnya di Kabupaten Seruyan, 2020 <i>Hotel and Other Accomodation by Subdistrict in Seruyan Regency, 2020</i>	225
7.1.3	Jumlah Objek Wisata menurut Kecamatan di Kabupaten Seruyan, 2019-2020 <i>Number of Tourism Object by Subdistrict in Seruyan Regency, 2019-2020</i>	227
7.1.4	Potensi Objek Wisata di Kabupaten Seruyan, 2020 <i>Potention of Tourism Object in Seruyan Regency, 2020</i>	228
7.2.	Transportasi/ <i>Transportation</i>	232
7.2.1	Agen Travel Angkutan Darat di Kabupaten Seruyan, 2020 <i>Travel Agent in Seruyan Regency, 2020</i>	232
7.2.2	Panjang Jalan menurut Kecamatan dan Tingkat Kewenangan Pemerintahan di Kabupaten Seruyan (km), 2020 <i>Length of Roads by Subdistrict and Level of Government Authority in Seruyan Regency (km), 2020</i>	233
7.2.3	Panjang Jalan menurut Kecamatan dan Jenis Permukaan Jalan di Kabupaten Seruyan (km), 2020 <i>Length of Roads by Subdistrict and Type of Road Surface in Seruyan Regency (km), 2020</i>	234

7.2.4	Panjang Jalan menurut Kecamatan dan Kondisi Jalan di Kabupaten Seruyan (km), 2020 <i>Length of Roads by Subdistrict and Road Condition in Seruyan Regency (km), 2020</i>	235
8.	Pengeluaran Penduduk dan Konsumsi Makanan/ <i>Population Expenditure and Food Consumption</i>	237
8.1	Persentase Penduduk menurut Golongan Pengeluaran per Kapita Sebulan di Kabupaten Seruyan, 2020 <i>Percentage of Population by Average Expenditure Per Capita per Month in Seruyan Regency, 2020</i>	241
8.2	Pengeluaran Rata-Rata Per Kapita Sebulan menurut Kelompok Barang Makanan di Kabupaten Seruyan, 2020 <i>Average Expenditure per Capita a Month by Group of Food in Seruyan Regency, 2020</i>	242
8.3	Pengeluaran Rata-Rata Per Kapita Sebulan menurut Kelompok Barang Bukan Makanan di Kabupaten Seruyan, 2020 <i>Average Expenditure per Capita a Month by Group of Non Food in Seruyan Regency, 2020</i>	243
8.4	Pengeluaran Rata-Rata Per Kapita Sebulan menurut Kelompok Barang Makanan dan Golongan Pengeluaran di Kabupaten Seruyan, 2020 <i>Average Expenditure per Capita a Month by Group of Food and Expenditure Class in Seruyan Regency, 2020</i>	244
8.5	Pengeluaran Rata-Rata Per Kapita Sebulan menurut Kelompok Barang Bukan Makanan dan Golongan Pengeluaran di Kabupaten Seruyan, 2020 <i>Average Expenditure per Capita a Month by Group of Non Food and Expenditure Class in Seruyan Regency, 2020</i>	247
8.6	Persentase Pengeluaran Rata-Rata Per Kapita Sebulan untuk Makanan dan Bukan Makanan di Kabupaten Seruyan (%), 2010-2020 <i>Percentage of Per Capita Average Expenditure a Month of Food and Non Food in Seruyan Regency (%), 2010-2020</i>	250
9.	Sistem Neraca Regional/ <i>System of Regional Accounts</i>	251
9.1	Produk Domestik Bruto Atas Dasar Harga Berlaku Menurut Lapangan Usaha (miliar rupiah), 2016 - 2020 <i>Gross Domestic Product at Current Market Prices by Industry (billion rupiahs), 2016 - 2020</i>	260
9.2	Produk Domestik Bruto Atas Dasar Harga Konstan 2010 Menurut Lapangan Usaha (miliar rupiah), 2015 - 2020 <i>Gross Domestic Product at Constant Market Prices by Industry (billion rupiahs), 2015 - 2020</i>	262

9.3	Distribusi Persentase Produk Domestik Bruto Atas Dasar Harga Berlaku Menurut Lapangan Usaha, 2015 - 2020 <i>Percentage Distribution of Gross Domestic Product at Current Market Prices by Industry, 2015 - 2020</i>	264
9.4	Laju Pertumbuhan Produk Domestik Bruto Atas Dasar Harga Konstan 2010 Menurut Lapangan Usaha (persen), 2015 - 2020 <i>Growth Rate of Gross Domestic Product at 2010 Constant Market Prices by Industry (percent) (percent), 2015 - 2020</i>	266
9.5	Produk Domestik Regional Bruto Atas Dasar Harga Berlaku Menurut Pengeluaran di Kabupaten Seruyan (miliar rupiah), 2015-2019 <i>Gross Domestic Regional at Constant Market Prices by Type of Expenditure in Seruyan Regency (billion rupiahs), 2015-2019</i>	268
9.6	Produk Domestik Regional Bruto Atas Dasar Harga Konstan Menurut Pengeluaran di Kabupaten Seruyan (miliar rupiah), 2015-2019 <i>Gross Domestic Regional at Current Market Prices by Type of Expenditure in Seruyan Regency (billion rupiahs), 2015-2019</i>	269
9.7	Distribusi Persentase Produk Domestik Regional Bruto Atas Dasar Harga Berlaku Menurut Pengeluaran di Kabupaten Seruyan (persen), 2015-2019 <i>Percentage Distribution of Gross Regional Domestic Product at Current Prices by Expenditure (Percent), 2015 - 2019</i>	270
9.8	Laju Pertumbuhan Produk Domestik Regional Bruto Atas Dasar Harga Konstan 2010 Menurut Pengeluaran di Kabupaten Seruyan (persen), 2015-2019 <i>Growth Rate of Gross Regional Domestic Product at Constant Prices by Expenditure (Percent), 2015 - 2019</i>	271
10.	Perbandingan Antar Kabupaten/Kota / <i>Regency/Municipality Comparison</i>	273
10.1	Jumlah Penduduk menurut Kabupaten/Kota di Kalimantan Tengah, 2016-2020 <i>Population by Regency/Municipality in Kalimantan Tengah Province, 2016-2020</i>	278
10.2	Jumlah Penduduk Berumur 15 Tahun ke Atas menurut Kabupaten/Kota dan Jenis Kegiatan selama Seminggu yang Lalu di Kalimantan Tengah, 2020 <i>Number of Population Aged 15 Years and Over by Regency/Municipality and Type of Activity During Previous Week in Kalimantan Tengah Province, 2020</i>	279
10.3	Jumlah Penduduk Berumur 15 Tahun ke Atas yang Bekerja selama Seminggu yang Lalu menurut Lapangan Pekerjaan Utama dan Kabupaten/Kota di Provinsi Kalimantan Tengah, 2020 <i>Population of 15</i>	

Years of Age and Over who Worked during the Previous Week by Main Industry and Regency/Municipality in Kalimantan Tengah Province, 2020
280

- 10.4 Tingkat Pengangguran Terbuka (TPT) dan Tingkat Partisipasi Angkatan Kerja (TPAK) menurut Kabupaten/Kota di Provinsi Kalimantan Tengah, 2018-2020 *Unemployment Rate (UR) and Labor Force Participation Rate (LFPR) by Regency/Municipality in Kalimantan Tengah Province, 2018-2020*
281
- 10.5 Jumlah Penduduk Miskin menurut Kabupaten/Kota di Provinsi Kalimantan Tengah, 2018-2020 *Number of Poor People by Regency/Municipality in Kalimantan Tengah Province, 2018-2020*.....283
- 10.6 Persentase Penduduk Miskin menurut Kabupaten/Kota di Provinsi Kalimantan Tengah, 2018-2020 *Percentage of Poor People by Regency/Municipality in Kalimantan Tengah Province, 2018-2020*.....284
- 10.7 Produk Domestik Regional Bruto atas Dasar Harga Berlaku menurut Kabupaten/Kota di Provinsi Kalimantan Tengah (miliar rupiah), 2017-2020 *Gross Regional Domestic Product at Current Market Prices by Regency/Municipality in Kalimantan Tengah Province (billion rupiahs), 2017-2020*285
- 10.8 Produk Domestik Regional Bruto atas Dasar Harga Konstan 2010 menurut Kabupaten/Kota di Provinsi Kalimantan Tengah (miliar rupiah), 2017-2020 *Gross Regional Domestic Product at 2010 Constant Market Prices by Regency/Municipality in Kalimantan Tengah Province (billion rupiahs), 2017-2020*286
- 10.9 Laju Pertumbuhan Produk Domestik Regional Bruto atas Dasar Harga Konstan 2010 menurut Kabupaten/Kota di Provinsi Kalimantan Tengah (persen), 2017-2020 *Growth Rate of Gross Regional Domestic Product at 2010 Constant Market Prices by Regency/Municipality in Kalimantan Tengah Province (percent), 2017-2020*287
- 10.10 Indeks Pembangunan Manusia menurut Kabupaten/Kota di Provinsi Kalimantan Tengah (persen), 2017-2020 *Human Development Index by Regency/Municipality in Kalimantan Tengah Province (percent), 2017-2020*
288

Daftar Gambar/*List Of Figures*

Halaman/*Page*

1.	Luas Daerah menurut Kecamatan (%), 2020 <i>Area of Subdistrict (%)</i> , 2020.....	5
2.	Jumlah Desa/Kelurahan menurut Kecamatan (%), 2020 <i>Number of Village by Subdistrict (%)</i> , 2020	23
3.	Jumlah Penduduk menurut Kecamatan (ribu), 2020 <i>Population by Subdistrict (thousand)</i> , 2020.....	51
4.	Jumlah Penduduk menurut Agama di Kabupaten Seruyan (%), 2020 <i>Population by Religion in Seruyan Regency (%)</i> , 2020.....	74
5.	Luas Panen Tanaman Sayuran menurut Jenis Tanaman di Kabupaten Seruyan (ha), 2020 <i>Harvested Area of Vegetables by Kind of Plant in Seruyan Regency (ha)</i> , 2020.....	150
6.	Produksi Listrik di Kabupaten Seruyan (KWh), 2015-2018 <i>Production of Electricity in Seruyan Regency (KWh)</i> , 2015-2018.....	208
7.	Jumlah Rumah Makan/Restoran menurut Kecamatan di Kabupaten Seruyan, 2020 <i>Number of Restaurant by Subdistrict in Seruyan Regency</i> , 2020	223
8.	Persentase Rata-Rata Pengeluaran per Kapita Sebulan di Kabupaten Seruyan (%), 2020 <i>Percentage of Average Expenditure per Capita in a Month in Seruyan Regency (%)</i> , 2020	240
9.	Distribusi Persentase Produk Domestik Regional Bruto atas Dasar Harga Berlaku menurut Lapangan Usaha di Kabupaten Seruyan (%), 2020 <i>Percentage Distribution of Gross Regional Domestic Product at Current Market Price by Industrial Origin in Seruyan Regency (%)</i> , 2020	259

10 Indeks Pembangunan Manusia menurut Kabupaten/Kota di Provinsi Kalimantan Tengah 2020 *Human Development Index by Regency/Municipality in Kalimantan Tengah Province, 2020*..... 277

<https://seruyankab.bps.go.id>

Penjelasan Umum/*Explanatory Notes*

Tanda-tanda, satuan-satuan, dan lain-lainnya yang digunakan dalam publikasi ini adalah sebagai berikut:

Symbols, measurement units, and acronyms which are used in this publication, are as follows:

1. TANDA-TANDA/*SYMBOLS*

Data tidak tersedia/ <i>Data not available</i>	: ...
Tidak ada atau nol / <i>Null or zero</i>	: -
Data dapat diabaikan/ <i>Data negligible</i>	: 0
Tanda decimal/ <i>Decimal point</i>	: ,
Data tidak dapat ditampilkan/ <i>Not applicable</i>	: NA
Angka estimasi/ <i>Estimated figures</i>	: e
Angka diperbaiki/ <i>Revised figures</i>	: r
Angka sementara/ <i>Preliminary figures</i>	: x
Angka sangat sementara/ <i>Very preliminary figures</i>	: xx
Angka sangat sangat sementara/ <i>Very very preliminary figures</i>	: xxx

2. SATUAN/*UNITS*

barel/ <i>barrel</i>	: 158,99 liter/ <i>liters</i> = 1/6,2898 m ³
hektar (ha)/ <i>hectare (ha)</i>	: 10 000 m ²
kilometer (km)/ <i>kilometres (km)</i>	: 1 000 meter/ <i>meters (m)</i>
knot/ <i>knot</i>	: 1,8523 km/jam (<i>km/hour</i>)
kuintal/ <i>quintal</i>	: 100 kg
KWh	: 1 000-Watt <i>hour</i>
MWh	: 1 000 KWh
liter (untuk beras)/ <i>litre (for rice)</i>	: 0,80 kg
MMSCF	: 1/35,3 m ³
metrik ton (m.ton)/ <i>metric ton (m. ton)</i>	: 0,98421 long ton = 1 000 kg
ons/ <i>ounce</i>	: 28,31 gram/ <i>grams</i>
ton	: 1 000 kg

Satuan lain: buah, dus, butir, helai/lembar, kaleng, batang, pulsa, ton kilometer (ton-km), jam, menit, persen (%).

Other units: unit, pack, pieces, sheet, tin, pulse, ton-kilometres(ton-km), hour, minute, percent (%).

Perbedaan angka di belakang koma disebabkan oleh pembulatan angka.

The difference in decimal numbers is caused by rounding.

Statistik Kunci/Key Statistics

Rincian/Description	Satuan/Unit	2018	2019	2020
(1)	(2)	(3)	(4)	(5)
SOSIAL/SOCIAL				
Penduduk ¹ /Population ¹	ribu jiwa/people	197,83	205,88	162,91
Rasio Jenis Kelamin ¹ /Sex Ratio ¹		117	117	112
Rumah Tangga/Household		55 737	57 900	...
Umur Harapan Hidup/Life Expectancy Rate	tahun/years	69,24	69,25	69,26
Angka Melek Huruf Usia 15 +/Literacy Rate Aged 15+	%	100,00	99,44	99,19
Tingkat Partisipasi Angkatan Kerja -TPAK ² Labour Force Participation Rate-LFPR ²	%	74,50	71,09	65,04
Tingkat Pengangguran Terbuka-TPT ² Unemployment Rate-UR ²	%	4,28	4,45	4,30
Penduduk Miskin ⁴ /Poor People ⁴	ribu/thousand	14,56	14,66	14,53
Persentase Penduduk Miskin ⁴ Percentage of Poor People ⁴	%	7,43	7,19	6,85
Indeks Pembangunan Manusia-IPM ⁵ Human Development Index ⁵	—	67,04	67,57	67,58
EKONOMI/ECONOMIC				
Produk Domestik Regional Bruto (PDRB) Harga Berlaku ⁶ Gross Regional Domestic Product (GRDP) at Current Price ⁶	milliar rupiah billion rupiahs	8 061,8	8 552,2	8 768,5
Produk Domestik Regional Bruto (PDRB) Harga Konstan ⁷ Gross Regional Domestic Product (GRDP) at Constant Price ⁷	milliar rupiah billion rupiahs	5 750,3	6 042,9	5 908,3
Laju Pertumbuhan Ekonomi ⁷ /Economic Growth ⁷	%	5,21	5,09	-2,23
Inflasi Palangka Raya/Inflation of Palangka Raya (y-o-y) ⁹		3,68	2,70	0,71
Inflasi Sampit/Inflation of Sampit (y-o-y) ⁹		6,02	2,02	1,62

Catatan/Notes: ¹ Data 2018-2019: Hasil proyeksi penduduk Indonesia 2010–2035 (pertengahan tahun/Juni)/ *The result of Indonesia population prjection 2010–2035 (midyear/June)*

Data 2020: Hasil SP2020 (September)/ *The result of 2020 Population Census (September)*

² Kondisi Agustus/ *Condition at August*

³ Menggunakan penimbang hasil proyeksi penduduk tahun 2010–2035/ *Weighted by the 2010–2035 population projection*

⁴ Kondisi Maret/ *Condition at March*

⁵ Sejak tahun 2010, IPM dihitung dengan metode baru. Komponen IPM metode baru adalah angka harapan hidup saat lahir, harapan lama sekolah, rata-rata lama sekolah, dan pengeluaran per kapita/ *Since 2010, HDI was*

calculated using new method. New HDI component are life expectancy at birth, expected years of schooling, means years of schooling, and expenditure per capita

- ⁶ Mulai tahun 2010 mengadopsi *System of National Account 2008 (SNA 2008)*/ *Since 2010 is in line with System of National Account 2008 (SNA 2008)*
- ⁷ Sebelum 2011 menggunakan tahun dasar 2000 (2000=100), mulai 2011 menggunakan tahun dasar 2010 (2010=100)/ *Before 2011 using 2000 base year (2000=100), since 2011 using 2010 base year (2010=100)*
- ⁸ Mulai 2010 proyeksi penduduk berdasarkan hasil SP2010/ *Since 2010 population projection based on SP2010*
- ⁹ IHK 82 kota (2012 = 100)/ *CPI 82 cities (2012 = 100)*

<https://seruyankab.bps.go.id>

Geografi dan Iklim

Geography and Climate

Jumlah Desa Menurut Lokasi terhadap Kawasan Hutan
Number of Villages by Location to Forest Area

25 Desa di tepi hutan
Villages around Forest Area

19 Desa di luar hutan
Villages outside Forest Area

56 Desa di dalam hutan
Villages inside Forest Area



PENJELASAN TEKNIS

1. Letak astronomis adalah letak suatu pada muka bumi yang didefinisikan dengan dari posisi garis lintang dan garis bujur. Garis lintang adalah koordinat geografis yang menunjukkan posisi utara-selatan sebuah titik di permukaan bumi sedangkan garis bujur adalah menunjukkan posisi timur-barat.
2. Letak geografis adalah posisi keberadaan sebuah wilayah berdasarkan letak dan bentuknya dimuka bumi. Letak geografis menunjukkan batas-batas wilayah dan berkaitan dengan fitur geografis fisik (seperti benua, pegunungan, samudera, laut, sungai, dan danau).
3. Luas wilayah kabupaten/kota mengacu kepada Undang-Undang Nomor 5 Tahun 2002 Tentang Pembentukan Kabupaten Seruyan, Kabupaten Seruyan, Kabupaten Sukamara, Kabupaten Lamandau, Kabupaten Gunung Mas, Kabupaten Pulang Pisau, Kabupaten Murung Raya, Dan Kabupaten Barito Timur Di Provinsi Kalimantan Tengah dan Permendagri RI No. 137 Tahun 2017 Tentang Kode dan Data Wilayah Administrasi Pemerintahan.

TECHNICAL NOTES

1. *Astronomical position is a point on the earth, defined in terms of astronomical latitude and longitude. Latitude is a coordinate that specifies the north-south position of a point on the Earth's surface, whereas longitude specifies the east-west position.*
2. *Geographic position is the situation of any point or area on **the earth's surface in relation to the territories or objects outside it.** Geographic position denotes territorial boundaries and relates to physical-geographic features (such as continents, mountains, oceans, seas, rivers, and lakes).*
3. *The area of the regency/municipality based on Law No.5 of 2002 on the Establishment of the Regencies of Seruyan, Seruyan, Sukamara, Lamandau, Gunung Mas, Pulang Pisau, Murung Raya and East Barito and Regulation of the Minister of Home Affairs RI Number 137 in 2017 on the Code and Regional Government Administration Data.*

4. Iklim adalah statistik cuaca dalam jangka waktu yang lama. Iklim diukur dengan menilai pola variasi suhu, kelembaban, tekanan atmosfer, angin, curah hujan, jumlah partikel atmosfer, dan variabel meteorologi lainnya di wilayah tertentu dalam jangka waktu yang lama. Cuaca berbeda dengan iklim, yaitu menggambarkan kondisi jangka pendek dari variabel-variabel tersebut.
4. *Climate is the statistics of weather over long periods of time. It is measured by assessing the patterns of variation in temperature, humidity, atmospheric pressure, wind, precipitation, atmospheric particle count, and other meteorological variables in a given region over long periods of time. Weather differs from climate, in that weather only describes the short-term conditions of these variables.*

<https://seruyankab.bps.go.id>

Gambar 1. Luas Daerah menurut Kecamatan (km²), 2020
Picture 1. Area of Subdistrict (km²), 2020

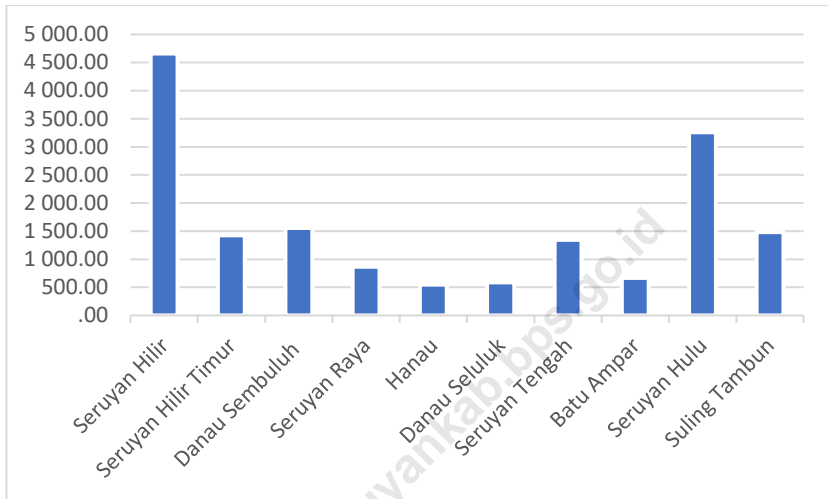

Sumber/Source: Peraturan Menteri Dalam Negeri Nomor 137 Tahun 2017 tanggal 29 Desember 2017, Sekretariat Daerah Kabupaten Seruyan, dan BPS/ Minister of Home Affairs Regulation Number 137/2017, Administration Regional Secretariat of Seruyan Regency, and BPS-Statistics Indonesia

1.1. Geografi/Geography

Tabel 1.1.1. Luas Daerah Menurut Kecamatan di Kabupaten Seruyan, 2020
Table *Total Area and by Subdistrict in Seruyan Regency, 2020*

	Kecamatan <i>Subdistrict</i>	Ibukota Kecamatan <i>Capital of Subdistrict</i>
	(1)	(2)
1.	Seruyan Hilir	Kuala Pembuang
2.	Seruyan Hilir Timur	Pematang Panjang
3.	Danau Sembuluh	Telaga Pulang
4.	Seruyan Raya	Terawan
5.	Hanau	Pembuang Hulu
6.	Danau Seluluk	Asam Baru
7.	Seruyan Tengah	Rantau Pulut
8.	Batu Ampar	Sandul
9.	Seruyan Hulu	Tumbang Manjul
10.	Suling Tambun	Tumbang Langkai
	Seruyan	Kuala Pembuang

Lanjutan Tabel/*Continued Table* 1.1.1

	Kecamatan <i>Subdistrict</i>	Luas ¹ (km ²) <i>Total Area¹</i> (square.km)	Persentase terhadap Luas Kabupaten/Kota ¹ <i>Percentage to</i> Regency/Municipality's <i>Area¹</i>
	(1)	(3)	(4)
1.	Seruyan Hilir	4 659,00	28,40
2.	Seruyan Hilir Timur	1 428,00	8,71
3.	Danau Sembuluh	1 555,00	9,48
4.	Seruyan Raya	869,00	5,30
5.	Hanau	549,00	3,35
6.	Danau Seluluk	586,00	3,57
7.	Seruyan Tengah	1 343,32	8,19
8.	Batu Ampar	668,68	4,08
9.	Seruyan Hulu	3 262,00	19,89
10.	Suling Tambun	1 484,00	9,05
	Seruyan	16 404,00	100,00

Catatan/*Note*: ¹Berdasarkan Peraturan Menteri Dalam Negeri Nomor 137 Tahun 2017 tanggal 29 Desember 2017/*Based on Minister of Home Affairs Regulation Number 137/2017, December 29, 2017*

Sumber/*Source*: Peraturan Menteri Dalam Negeri Nomor 137 Tahun 2017 tanggal 29 Desember 2017, Sekretariat Daerah Kabupaten Seruyan, dan BPS/ *Minister of Home Affairs Regulation Number 137/2017, Administration Regional Secretariat of Seruyan Regency, and BPS-Statistics Indonesia*

GEOGRAPHY AND CLIMATE

1.1.2. Tinggi Wilayah dan Jarak ke Ibukota Menurut Kecamatan di Kabupaten Seruyan, 2020 *Total Area and Number of Islands by Subdistrict in Seruyan Regency, 2020*

Tabel
Table

	Kecamatan <i>Subdistrict</i>	Tinggi Wilayah (mdpl) <i>Altitude (m a.s.l)</i>	Jarak ke Ibukota <i>Distance to the Capital</i>
	(1)	(2)	(3)
1.	Seruyan Hilir	...	0
2.	Seruyan Hilir Timur	...	6
3.	Danau Sembuluh	...	279
4.	Seruyan Raya	...	224
5.	Hanau	...	294
6.	Danau Seluluk	...	274
7.	Seruyan Tengah	...	385
8.	Batu Ampar	...	354
9.	Seruyan Hulu	...	482
10.	Suling Tambun	...	514
	Seruyan	...	-

Sumber / Source: Dinas Perhubungan Kabupaten Seruyan / The Transportation Office of Seruyan Regency

1.1.3. Banyaknya Desa Menurut Kecamatan serta Topografi Wilayah di Kabupaten Seruyan, 2020
Number of Villages by Subdistrict and Topography in Seruyan Regency, 2020

Kecamatan <i>Subdistrict</i>	Puncak/Lereng <i>Peak/Slope</i>	Lembah <i>Valley</i>	Dataran <i>Flat</i>	Jumlah <i>Total</i>
(1)	(2)	(3)	(4)	(5)
1. Seruyan Hilir	-	-	10	10
2. Seruyan Hilir Timur	-	-	6	6
3. Danau Sembuluh	-	-	8	8
4. Seruyan Raya	-	-	5	5
5. Hanau	-	-	7	7
6. Danau Seluluk	-	-	6	6
7. Seruyan Tengah	-	-	20	20
8. Batu Ampar	-	-	9	9
9. Seruyan Hulu	-	-	20	20
10. Suling Tambun	-	-	9	9
Seruyan	-	-	100	100

Sumber/*Source*: BPS, Pendataan Potensi Desa (Podes)/ *BPS-Statistics Indonesia, Village Potential Data Collection*

GEOGRAPHY AND CLIMATE

1.1.4. Banyaknya Desa Menurut Lokasi Desa terhadap Kawasan Hutan dan Kecamatan di Kabupaten Seruyan, 2020

Tabel
Table

Number of Villages by Village Location to Forest Area and Subdistrict in Seruyan Regency, 2020

	Kecamatan <i>Subdistrict</i>	Dalam Hutan <i>Inside Forest Area</i>	Tepi/Sekitar Hutan <i>Edge/Around Forest Area</i>	Luar Hutan <i>Outside Forest Area</i>	Jumlah <i>Total</i>
	(1)	(2)	(3)	(4)	(5)
1.	Seruyan Hilir	5	4	-	9
2.	Seruyan Hilir Timur	-	-	6	6
3.	Danau Sembuluh	-	7	1	8
4.	Seruyan Raya	6	1	-	7
5.	Hanau	7	3	-	10
6.	Danau Seluluk	6	-	-	6
7.	Seruyan Tengah	20	-	-	20
8.	Batu Ampar	2	-	3	5
9.	Seruyan Hulu	1	10	9	20
10.	Suling Tambun	9	-	-	9
	Seruyan	56	25	19	100

Sumber/Source: BPS, Pendataan Potensi Desa (Podes)/ BPS-Statistics Indonesia, Village Potential Data Collection

Tabel 1.1.5. Panjang dan Kedalaman Sungai di Kabupaten Seruyan, 2020
Table *Length and Depth of River in Seruyan Regency, 2020*

	Nama Sungai <i>Name of River</i>	Panjang (km) <i>Length (km)</i>	Panjang Dapat Dilayari (km) <i>Navigable Length (km)</i>	Kedalaman (m) <i>Depth (m)</i>	Lebar (m) <i>Width (m)</i>
	(1)	(2)	(3)	(4)	(5)
1.	Sungai Seruyan	350	300	±6	±300
2.	Anak Sungai Danau Sembuluh	65	...	±3	...
3.	Anak Sungai Manjul	30	...	±3	...
4.	Anak Sungai Salau	30	...	±3	...
5.	Anak Sungai Pukun	30	...	±5	...
6.	Anak Sungai S. Kale	30	...	±5	...
7.	Anak Sungai Kalua	50
8.	Anak Sungai Lanan
9.	Anak Sungai Bai
10.	Anak Sungai Bahan

Sumber/*Source*: Dinas Perhubungan Kabupaten Seruyan/*The Transportation Office of Seruyan Regency*

GEOGRAPHY AND CLIMATE

1.2. Iklim/Climate

1.2.1. Jumlah Hari Hujan dan Curah Hujan menurut Kecamatan dan Bulan di Kabupaten Seruyan, 2020 *Number of Raindays and Rainfalls by Subdistrict and Months in Seruyan Regency, 2020*

Tabel
Table

Kecamatan <i>Subdistrict</i>	Januari/January		Februari/February	
	Hari Hujan <i>Raindays</i>	Curah Hujan (mm) <i>Rainfalls (mm)</i>	Hari Hujan <i>Raindays</i>	Curah Hujan (mm) <i>Rainfalls (mm)</i>
(1)	(2)	(3)	(4)	(5)
Seruyan Hilir	14	192	14	255
Seruyan Hilir Timur
Danau Sembuluh	28	80,5	20	119,8
Seruyan Raya
Hanau	22	293	23	292
Danau Seluluk	24	548,1	21	419
Seruyan Tengah	23	218,5	11	41
Batu Ampar	17	337	14	416
Seruyan Hulu
Suling Tambun
Seruyan	21,60	278,18	17,00	273,80

Lanjutan Tabel/*Continued Table* 1.2.1

Kecamatan <i>Subdistrict</i>	Maret/ <i>March</i>		April/ <i>April</i>	
	Hari Hujan <i>Raindays</i>	Curah Hujan (mm) <i>Rainfalls (mm)</i>	Hari Hujan <i>Raindays</i>	Curah Hujan (mm) <i>Rainfalls (mm)</i>
(1)	(6)	(7)	(8)	(9)
Seruyan Hilir	15	240	18	255
Seruyan Hilir Timur
Danau Sembuluh	24	120,3	29	131
Seruyan Raya
Hanau	17	151	28	341
Danau Seluluk	17	139	27	433
Seruyan Tengah	14	72	15	107,5
Batu Ampar	15	400	17	635
Seruyan Hulu
Suling Tambun
Seruyan	13,00	187,00	22,30	31 708,30

Lanjutan Tabel/Continued Table 1.2.1

Kecamatan Subdistrict	Mei/May		Juni/June	
	Hari Hujan Raindays	Curah Hujan (mm) Rainfalls (mm)	Hari Hujan Raindays	Curah Hujan (mm) Rainfalls (mm)
(1)	(10)	(11)	(12)	(13)
1. Seruyan Hilir	15	289	11	316
2. Seruyan Hilir Timur
3. Danau Sembuluh	19	240	19	81
4. Seruyan Raya
5. Hanau	19	134	18	233
6. Danau Seluluk	21	174	22	143
7. Seruyan Tengah	15	85	17	416
8. Batu Ampar	15	429	18	244,5
9. Seruyan Hulu
10. Suling Tambun
Seruyan	17,30	225,10	17,50	39,03

Lanjutan Tabel/*Continued Table* 1.2.1

Kecamatan <i>Subdistrict</i>	Juli/ <i>July</i>		Agustus/ <i>August</i>	
	Hari Hujan <i>Raindays</i>	Curah Hujan (mm) <i>Rainfalls (mm)</i>	Hari Hujan <i>Raindays</i>	Curah Hujan (mm) <i>Rainfalls (mm)</i>
(1)	(14)	(15)	(16)	(17)
1. Seruyan Hilir	19	297	7	62,5
2. Seruyan Hilir Timur
3. Danau Sembuluh	13	69	13	69
4. Seruyan Raya
5. Hanau	32	245	22	261
6. Danau Seluluk	18	251	17	204
7. Seruyan Tengah	18	248	14	356
8. Batu Ampar	16	235	14	230
9. Seruyan Hulu
10. Suling Tambun
Seruyan	19,30	224,10	14,50	197,00

Lanjutan Tabel/*Continued Table* 1.2.1

Kecamatan <i>Subdistrict</i>	September/ <i>September</i>		Oktober/ <i>October</i>	
	Hari Hujan <i>Raindays</i>	Curah Hujan (mm) <i>Rainfalls (mm)</i>	Hari Hujan <i>Raindays</i>	Curah Hujan (mm) <i>Rainfalls (mm)</i>
(1)	(18)	(19)	(20)	(21)
1. Seruyan Hilir	14	306	12	153
2. Seruyan Hilir Timur
3. Danau Sembuluh	20	113	22	106,5
4. Seruyan Raya
5. Hanau	18	291	24	277
6. Danau Seluluk	21	288,5	16	254
7. Seruyan Tengah	13	561	14	513
8. Batu Ampar	21	219,5	16	496,5
9. Seruyan Hulu
10. Suling Tambun
Seruyan	17,80	296,50	17,30	300,00

Lanjutan Tabel/*Continued Table* 1.2.1

Kecamatan <i>Subdistrict</i>	November/ <i>November</i>		Desember/ <i>December</i>	
	Hari Hujan <i>Raindays</i>	Curah Hujan (mm) <i>Rainfalls (mm)</i>	Hari Hujan <i>Raindays</i>	Curah Hujan (mm) <i>Rainfalls (mm)</i>
(1)	(22)	(23)	(24)	(25)
1. Seruyan Hilir	14	273	16	153
2. Seruyan Hilir Timur
3. Danau Sembuluh	25	123	19	88
4. Seruyan Raya
5. Hanau	20	183	25	122
6. Danau Seluluk	16	153,5	23	125
7. Seruyan Tengah	18	206	9	43
8. Batu Ampar	21	378	8	97,5
9. Seruyan Hulu
10. Suling Tambun
Seruyan	19,00	219,40	16,00	104,70

Sumber/*Source*: Dinas Ketahanan Pangan dan Pertanian Kabupaten Seruyan/ *Food Security and Agriculture Office of Seruyan Regency*

2

Pemerintahan Government

78,7%

PNS lulusan perguruan tinggi di Seruyan 2019

Civil servant graduated from college in Seruyan 2019



PERSENTASE PNS BERDASARKAN JENIS KELAMIN DI SERUYAN 2019 Percentage of civil servant by sex in Seruyan 2019

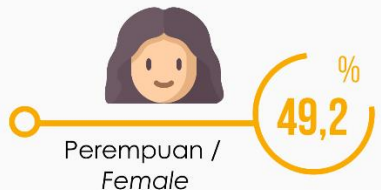

PENJELASAN TEKNIS

TECHNICAL NOTES

1. **Desa/kelurahan** adalah satuan organisasi pemerintahan terendah di Indonesia. Desa dipimpin oleh seorang kepala desa yang berada di bawah camat. Kepala desa dipilih secara demokratis oleh masyarakat sedangkan kepala kelurahan ditunjuk dari pegawai negeri.
1. *Village/kelurahan refers to the territory which is the lowest administration unit of the Government of Indonesia. This includes the community which is headed by a village head who ranks directly below the subdistrict head. The heads of desa are democratically elected by the community whereas heads of kelurahan (lurah) are appointed as public servants.*

2. **Kabupaten/kota** di Provinsi Kalimantan Tengah sampai tahun 1998, sebelum ada pemekaran daerah, yaitu :
 - a. Kota Palangka Raya;
 - b. Kabupaten Barito Selatan;
 - c. Kabupaten Barito Utara;
 - d. Kabupaten Kapuas;
 - e. Kabupaten Kotawaringin Barat;
 - f. Kabupaten Kotawaringin Timur.
 - g. Kabupaten di Provinsi Kalimantan Tengah yang merupakan hasil pemekaran daerah sejak tahun 1999 yaitu :
 - 1) Kabupaten Barito Timur;
 - 2) Kabupaten Murung Raya;
 - 3) Kabupaten Gunung Mas;
2. *Regencies/municipality in Kalimantan Tengah Province until 1998, before the expansion happened, are:*
 1. Palangka Raya Municipality
 2. Barito Selatan Regency
 3. Barito Utara Regency
 4. Kapuas Regency
 5. Kotawaringin Barat Regency
 6. Kotawaringin Timur Regency

The name of regency in Kalimantan Tengah that formed at the expansion since 1999 are :

 1. Barito Timur Regency;
 2. Murung Raya Regency;
 3. Gunung Mas Regency;
 4. Pulang Pisau Regency;
 5. Lamandau Regency;
 6. Sukamara Regency;
 7. Seruyan Regency;
 8. Seruyan Regency.

POPULATION AND EMPLOYMENT

- 4) Kabupaten Pulang Pisau;
- 5) Kabupaten Lamandau;
- 6) Kabupaten Sukamara;
- 7) Kabupaten Seruyan;
- 8) Kabupaten Seruyan.

3. **Pegawai negeri sipil (PNS)** adalah setiap warga negara Republik Indonesia yang telah memenuhi syarat yang ditentukan, diangkat oleh pejabat yang berwenang, dan disertai tugas dalam jabatan negeri, atau disertai tugas negara lainnya, dan digaji berdasarkan peraturan perundang-undangan yang berlaku. PNS terdiri dari PNS pusat dan PNS daerah.

4. *The civil servant (PNS) is every citizen of the Republic of Indonesia who has been determined eligible, be appointed by the authorized official, and assigned the duty in the state office, or charge of any other state duty, is paid based on legislation and regulations. PNS consists of central and regional civil servants.*

Gambar 2. Jumlah Desa/Kelurahan menurut Kecamatan, 2020
Picture Number of Village by Subdistrict, 2020

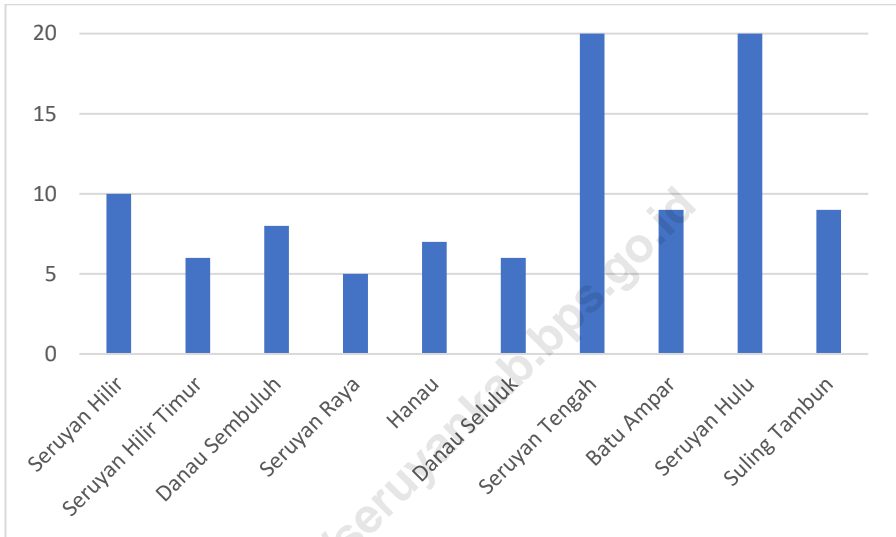

Sumber/Source:

Peraturan Kepala Badan Pusat Statistik Nomor 1 Tahun 2020 Tanggal 5 Februari 2020 tentang Perubahan Atas Peraturan Kepala Badan Pusat Statistik Nomor 3 Tahun 2020 tentang Kode dan Nama Wilayah Kerja Statistik Tahun 2019/Chief Statistician Regulation Number 1/2020, February 5 2020, as a revision of Chief Statistician Regulation Number 3 of 2019 on Code and Name of Regional Level of Data Collection

POPULATION AND EMPLOYMENT

2.1. Wilayah Administratif/Administrative Area

2.1.1. Jumlah Desa¹ Menurut Kecamatan di Kabupaten Seruyan, 2016 - 2020

Tabel
Table

Number of Villages¹ by Subdistrict in Seruyan Regency, 2016 - 2020

	Kecamatan Subdistrict	2016	2017	2018	2019	2020
	(1)	(2)	(3)	(4)	(5)	(6)
1.	Seruyan Hilir	10	10	10	10	10
2.	Seruyan Hilir Timur	6	6	6	6	6
3.	Danau Sembuluh	8	8	8	8	8
4.	Seruyan Raya	5	5	5	5	5
5.	Hanau	7	7	7	7	7
6.	Danau Seluluk	6	6	6	6	6
7.	Seruyan Tengah	20	20	20	20	20
8.	Batu Ampar	9	9	9	9	9
9.	Seruyan Hulu	20	20	20	20	20
10.	Suling Tambun	9	9	9	9	9
	Seruyan	100	100	100	100	100

Catatan/Note:

¹ Termasuk kelurahan dan Unit Permukiman Transmigrasi (UPT)/Include Transmigration Settlement Unit

2016-2018: Peraturan Kepala Badan Pusat Statistik Nomor 29 Tahun 2018 Tanggal 15 Januari 2018 tentang Perubahan Atas Peraturan Kepala Badan Pusat Statistik Nomor 55 Tahun 2017 tentang Kode dan Nama Wilayah Kerja Statistik Tahun 2017/Chief Statistician Regulation Number 29/2018, January 15 2018, as a revision of Chief Statistician Regulation Number 55 of 2017 on Code and Name of Regional Level of Data Collection

Sumber/Source:

2019-2020: Peraturan Kepala Badan Pusat Statistik Nomor 1 Tahun 2020 Tanggal 5 Februari 2020 tentang Perubahan Atas Peraturan Kepala Badan Pusat Statistik Nomor 3 Tahun 2020 tentang Kode dan Nama Wilayah Kerja Statistik Tahun 2019/Chief Statistician Regulation Number 1/2020, February 5 2020, as a revision of Chief Statistician Regulation Number 3 of 2019 on Code and Name of Regional Level of Data Collection

2.1.2. Jumlah Desa¹, Rukun Warga (RW), dan Rukun Tetangga (RT) Menurut Kecamatan di Kabupaten Seruyan, 2020
Number of Villages¹, Rukun Warga, and Rukun Tetangga by Subdistrict in Seruyan Regency, 2020

Tabel
Table

	Kecamatan Subdistrict	Desa ¹	RW ¹	RT ¹
	(1)	(2)	(3)	(4)
1.	Seruyan Hilir	8	12	45
2.	Seruyan Hilir Timur	6	21	65
3.	Danau Sembuluh	8	1	28
4.	Seruyan Raya	5	9	44
5.	Hanau	7	7	46
6.	Danau Seluluk	6	12	56
7.	Seruyan Tengah	19	40	145
8.	Batu Ampar	9	13	44
9.	Seruyan Hulu	20	3	49
10.	Suling Tambun	9	-	21
	Seruyan	97	118	543

Catatan/ Note: ¹ Tidak termasuk kelurahan dan Unit Permukiman Transmigrasi (UPT)/ *Not include Transmigration Settlement Unit*

Sumber/ Source: Sekretariat Daerah Kabupaten Seruyan/ *Administration Regional Secretariat of Seruyan Regency*

POPULATION AND EMPLOYMENT

2.1.3. Banyaknya Desa¹ menurut Kepemilikan Badan Permusyawaratan Desa/Lembaga Musyawarah Kelurahan dan Kecamatan di Kabupaten Seruyan, 2020

Tabel
Table

Number of Villages¹ by Village Consultative Board/Subdistrict Consultative Board and Subdistrict in Seruyan Regency, 2020

Kecamatan Subdistrict	Badan Permusyawaratan Desa/Village Consultative Board		Lembaga Musyawarah Kelurahan/Village Consultative Board	
	Ada/Available	Tidak Ada/Not Available	Ada/Availa ble	Tidak Ada/Not Available
(1)	(2)	(3)	(4)	(5)
1. Seruyan Hilir	8	-	-	2
2. Seruyan Hilir Timur	6	-	-	-
3. Danau Sembuluh	8	-	-	-
4. Seruyan Raya	5	-	-	-
5. Hanau	7	-	-	-
6. Danau Seluluk	6	-	-	-
7. Seruyan Tengah	19	-	1	-
8. Batu Ampar	9	-	-	-
9. Seruyan Hulu	20	-	-	-
10. Suling Tambun	9	-	-	-
Seruyan	97	-	1	2

Catatan/Note: ¹Termasuk kelurahan dan Unit Permukiman Transmigrasi (UPT)/Include Transmigration Settlement Unit

Sumber/Source: BPS, Pendataan Potensi Desa (Podes)/BPS-Statistics Indonesia, Village Potential Data Collection

Tabel 2.1.4. Nama Camat di Kabupaten Seruyan, Desember 2020
 Table Name of Chief of Subdistrict in Seruyan Regency, December 2020

Kecamatan Subdistrict		Nama Camat Chief of Subdistrict
(1)		(2)
1.	Seruyan Hilir	SUJAD, SP.,MM
2.	Seruyan Hilir Timur	MUHAMMAD HASAN, SH.,MSM
3.	Danau Sembuluh	MARYOSO, SP.,MM
4.	Seruyan Raya	ROBY KURNIAWAN, SST
5.	Hanau	TITOK KURDIAS, SH.,MM
6.	Danau Seluluk	IGIN, S.Pd.,MM
7.	Seruyan Tengah	PRIMERMEN, S.Hut
8.	Batu Ampar	DOMASES AL ATAK, SE
9.	Seruyan Hulu	MALIKUL S, SH
10.	Suling Tambun	SARIAN, S.Pd
Seruyan		-

Sumber/Source: Badan Kepegawaian dan Pengembangan Sumber Daya Manusia Kabupaten Seruyan/ Regional Employment and Human Resources Development Agency of Seruyan Regency

POPULATION AND EMPLOYMENT

2.2. Dewan Perwakilan Rakyat Daerah/*Regional House of Representative*

2.2.1. Jumlah Anggota Dewan Perwakilan Rakyat Daerah menurut Partai Politik dan Jenis Kelamin di Kabupaten Seruyan, 2020 *Number of Regional House of Representatives' Members by Political Parties and Sex in Seruyan Regency, 2020*

Tabel
Table

Partai Politik <i>Political Parties</i>	Laki-Laki <i>Male</i>	Perempuan <i>Female</i>	Jumlah <i>Total</i>
(1)	(2)	(3)	(4)
1. Partai PDI - Perjuangan	6	1	7
2. Partai Golkar	4	1	5
3. Partai Nasdem	3	-	3
4. Partai Gerindra	3	-	3
5. Partai Demokrat	2	-	2
6. Partai Persatuan Pembangunan	-	1	1
7. Partai Amanat Nasional	1	-	1
8. Partai Keadilan Sejahtera	1	-	1
9. Partai Hanura	1	-	1
10. Partai Kebangkitan Bangsa	1	-	1
Jumlah/ <i>Total</i>	22	3	25

Sumber/*Source*: Sekretariat DPRD Kabupaten Seruyan/ *Seruyan Regency Legislative Council Secretariat*

2.2.2. Jumlah Anggota Dewan Perwakilan Rakyat Daerah menurut Pendidikan dan Jenis Kelamin di Kabupaten Seruyan, 2020

Tabel
Table

Number of Regional House of Representatives' Members by Education Attainment and Sex in Seruyan Regency, 2020

Tingkat Pendidikan <i>Level of Education</i>	Laki-Laki <i>Male</i>	Perempuan <i>Female</i>	Jumlah <i>Total</i>
(1)	(2)	(3)	(4)
SLTA	10	1	11
Diploma I/II	-	-	-
Akademi/DIII	-	-	-
DIV	-	-	-
S1	11	1	12
S2	1	1	2
S3	-	-	-
Jumlah/Total	22	22	25

Sumber/Source: Sekretariat DPRD Kabupaten Seruyan/ Seruyan Regency Legislative Council Secretariat

POPULATION AND EMPLOYMENT

Tabel 2.2.3. Kegiatan DPRD Kabupaten Seruyan, 2019-2020
 Table Seruyan Regency Legislative Council Agenda Progress, 2019-2020

Kegiatan Activity		2019	2020
(1)		(2)	(3)
A.	Rapat-Rapat/Meetings		
1.	Rapat Paripurna	34 Kali	36 Kali
2.	Rapat Paripurna Istimewa	3 Kali	1 Kali
3.	Rapat Paripurna Khusus	-	-
4.	Rapat Fraksi	-	-
5.	Rapat Badan Musyawarah	16 Kali	13 Kali
6.	Rapat Badan Anggaran	9 Kali	7 Kali
7.	Rapat Kerja/Dengar Pendapat	5 Kali	4 Kali
8.	Rapat-Rapat Lainnya	24 Kali	13 Kali
B.	Peninjauan DPRD	... Kali	... Kali
C.	Produk yang Dihasilkan		
1.	Surat Keputusan Dewan	15 SK	10 SK
2.	Keputusan Pimpinan	4 SK	8 SK
3.	Peraturan Daerah	4 Perda	10 Perda

Sumber/Source: Sekretariat DPRD Kabupaten Seruyan/ Seruyan Regency Legislative Council Secretariat

2.3. Sumber Daya Manusia/*Human Resources*2.3.1. Jumlah Pegawai Negeri Sipil Menurut Jabatan dan Jenis Kelamin di Kabupaten Seruyan, 2019 dan 2020
*Number of Civil Servants by Occupation and Sex in Seruyan Regency, 2019 and 2020*Tabel
Table

Jabatan/ <i>Occupation</i>	2019			2020		
	Laki-laki <i>Male</i>	Perempuan <i>Female</i>	Jumlah <i>Total</i>	Laki-laki <i>Male</i>	Perempuan <i>Female</i>	Jumlah <i>Total</i>
(1)	(2)	(3)	(4)	(5)	(6)	(7)
Fungsional Tertentu/ <i>Specific Functional</i>	682	1 057	1 739	693	1 078	1 771
Fungsional Umum/Staf/ <i>General Functional</i>	478	278	756	473	282	755
Struktural/ <i>Structural</i>	418	194	612	406	202	608
• Eselon IV/ <i>4th Echelon</i>	273	161	434	270	161	431
• Eselon III/ <i>3rd Echelon</i>	118	33	151	108	41	149
• Eselon II/ <i>2nd Echelon</i>	27	-	27	28	-	28
• Eselon I/ <i>1st Echelon</i>	-	-	-	-	-	-
Jumlah/ <i>Total</i>	1 578	1 529	3 107	1 572	1 562	3 134

Sumber/*Source*:Badan Kepegawaian dan Pengembangan Sumber Daya Manusia Kabupaten Seruyan/*Regional Employment and Human Resources development Agency of Seruyan Regency*

POPULATION AND EMPLOYMENT

2.3.2. Jumlah Pegawai Negeri Sipil Menurut Tingkat Pendidikan dan Jenis Kelamin di Kabupaten Seruyan, 2019 dan 2020

Tabel
Table

Number of Civil Servants by Educational Level and Sex in Seruyan Regency, 2019 and 2020

Tingkat Pendidikan <i>Educational Level</i>	2019			2020		
	Laki-laki <i>Male</i>	Perempuan <i>Female</i>	Jumlah <i>Total</i>	Laki-laki <i>Male</i>	Perempuan <i>Female</i>	Jumlah <i>Total</i>
(1)	(2)	(3)	(4)	(5)	(6)	(7)
Sampai dengan SD/ Up to <i>Primary School</i>	6	2	8	6	2	8
SLTP/Sederajat / <i>General/Vocational Junior High School</i>	17	3	20	16	3	19
SMA/Sederajat <i>/General/Vocational Senior High School</i>	418	216	634	382	198	580
Diploma I, II, III/ Akta I, II, III / <i>Diploma I, II, III/Akta I, II, III</i>	243	437	680	265	469	734
S1/Diploma <i>IV/Undergraduate</i>	790	829	1 619	799	845	1 644
S2/ <i>Graduate</i>	103	42	145	103	45	148
S3/ <i>Postgraduate</i>	1	-	1	1	-	1
Jumlah/ <i>Total</i>	1 578	1 529	3 107	1 572	1 562	3 134

Sumber/*Source:*

Badan Kepegawaian dan Pengembangan Sumber Daya Manusia Kabupaten Seruyan/ *Regional Employment and Human Resources Development Agency of Seruyan Regency*

2.3.3. Jumlah Pegawai Negeri Sipil Menurut Tingkat
Kepangkatan dan Jenis Kelamin di Kabupaten
Seruyan, 2019 dan 2020
*Number of Civil Servants by Educational Level and Sex
in Seruyan Regency, 2019 and 2020*

Tabel
Table

Pangkat/ Golongan/ Ruang Hierarchy (1)	2019			2020		
	Laki-laki Male (2)	Perempuan Female (3)	Jumlah Total (4)	Laki-laki Male (5)	Perempuan Female (6)	Jumlah Total (7)
1. I/A (Juru Muda)	2		2	1		1
2. I/B (Juru Muda Tingkat I)	3	2	5	2	2	4
3. I/C (Juru)	3	1	4	5	1	6
4. I/D (Juru Tingkat I)	8	2	10	6	1	7
Golongan I/ Range I	16	5	21	14	4	18
5. II/A (Pengatur Muda)	25	7	32	19	3	22
6. II/B (Pengatur Muda Tingkat I)	94	85	179	89	86	175
7. II/C (Pengatur)	106	82	188	132	110	242
8. II/D (Pengatur Tingkat I)	193	154	347	192	153	345
Golongan II/ Range II	418	328	746	432	352	784
9. III/A (Penata Muda)	230	365	595	209	315	524
10. III/B (Penata Muda Tingkat 1)	214	276	490	211	302	513
11. III/C (Penata)	259	306	565	234	303	537
12. III/D (Penata Tingkat I)	153	116	269	202	153	355
Golongan III/ Range III	856	1 063	1 919	856	1 073	1 929

POPULATION AND EMPLOYMENT

Lanjutan Tabel/Continued Table 2.3.3

Pangkat/ Golongan/ Ruang Hierarchy	2019			2020		
	Laki-laki <i>Male</i>	Perempuan <i>Female</i>	Jumlah <i>Total</i>	Laki-laki <i>Male</i>	Perempuan <i>Female</i>	Jumlah <i>Total</i>
(1)	(2)	(3)	(4)	(5)	(6)	(7)
13. IV/A (Pembina)	186	95	281	172	84	256
14. IV/B (Pembina Tingkat I)	77	38	115	77	49	126
15. IV/C (Pembina Utama Muda)	25	-	25	21	-	21
16. IV/D (Pembina Utama Madya)	-	-	-	-	-	-
17. IV/E (Pembina Utama)	-	-	-	-	-	-
Golongan IV/ Range IV	288	133	421	270	133	403
Jumlah/Total	1 578	1 529	3 107	1 572	1 562	3 134

Sumber/Source:

Badan Kepegawaian dan Pengembangan Sumber Daya Manusia Kabupaten Seruyan/ *Regional Employment and Human Resources Development Agency of Seruyan Regency*

2.3.4. Jumlah Pegawai Negeri Sipil (PNS) Menurut Dinas/Instansi Pemerintah dan Jenis Kelamin di Kabupaten Seruyan, 2019-2020
Number of Civil Servants by Government Agencies and Sex in Seruyan Regency, 2019-2020

Tabel
 Table

Dinas/Instansi Pemerintah <i>Government Agencies</i>	2019			2020		
	Laki-laki <i>Male</i>	Perempuan <i>Female</i>	Jumlah <i>Total</i>	Laki-laki <i>Male</i>	Perempuan <i>Female</i>	Jumlah <i>Total</i>
(1)	(2)	(3)	(4)	(5)	(6)	(7)
Sekretariat Daerah	73	38	111	68	35	103
Sekretariat DPRD	26	5	31	27	5	32
Inspektorat	20	10	30	23	11	34
Dinas Pendidikan	591	733	1 324	577	723	1 300
Dinas Perikanan	18	10	28	19	10	29
Dinas Perhubungan	33	7	40	33	9	42
Dinas Komunikasi, Informatika, dan Statistik	22	5	27	20	6	26
Dinas Kesehatan	119	282	401	126	309	435
Dinas Pekerjaan Umum dan Penataan Ruang	66	16	82	65	14	79
Dinas Perumahan, Kawasan Pemukiman, dan Pertanahan	23	7	30	26	7	33

Lanjutan Tabel/Continued Table 2.3.4

Dinas/Instansi Pemerintah Government Agencies (1)	2019			2020		
	Laki-laki Male (2)	Perempuan Female (3)	Jumlah Total (4)	Laki-laki Male (5)	Perempuan Female (6)	Jumlah Total (7)
Dinas Tenaga Kerja dan Transmigrasi	17	20	37	18	20	38
Dinas Kepemudaan, Olah Raga, Pariwisata, dan Kebudayaan	19	9	28	21	7	28
Dinas Koperasi, Usaha Kecil dan Menengah, Perindustrian, dan Perdagangan	16	8	24	12	10	22
Dinas Penanaman Modal dan Pelayanan Terpadu Satu Pintu	14	15	29	14	15	29
Dinas Perpustakaan dan Kearsipan	5	11	16	6	14	20
Dinas Pemberdayaan Perempuan, Perlindungan Anak, Pengendalian Penduduk, dan Keluarga Berencana	17	23	40	16	23	39
Dinas Kependudukan dan Pencatatan Sipil	16	14	30	16	15	31
Dinas Sosial	13	11	24	15	11	26
Dinas Lingkungan Hidup	20	7	27	19	8	27
Dinas Pemberdayaan Masyarakat dan Desa	16	9	25	17	9	26

Lanjutan Tabel/*Continued Table* 2.3.4

Dinas/Instansi Pemerintah <i>Government Agencies</i>	2019			2020		
	Laki-laki <i>Male</i>	Perempuan <i>Female</i>	Jumlah <i>Total</i>	Laki-laki <i>Male</i>	Perempuan <i>Female</i>	Jumlah <i>Total</i>
(1)	(2)	(3)	(4)	(5)	(6)	(7)
Dinas Ketahanan Pangan dan Pertanian	50	22	72	48	24	72
Badan Kepegawaian dan Pengembangan Sumber Daya Manusia	19	10	29	20	8	28
Badan Kesatuan Bangsa dan Politik	17	5	22	17	6	23
Badan Pengelola Perpajakan dan Retribusi Daerah	23	16	39	25	15	40
Badan Penanggulangan Bencana Daerah	20	1	21	21	3	24
Badan Perencanaan Pembangunan Daerah	20	12	32	21	12	33
Badan Pengelola Keuangan dan Aset Daerah	22	31	53	21	29	50
Dinas Satuan Polisi Pamong Praja dan Kebakaran	35	6	41	33	5	38
RSUD Kuala Pembuang	45	84	129	48	87	135
RSUD Hanau	21	44	65	20	47	67

POPULATION AND EMPLOYMENT

Lanjutan Tabel/Continued Table 2.3.4

Dinas/Instansi Pemerintah Government Agencies (1)	2019			2020		
	Laki-laki Male (2)	Perempuan Female (3)	Jumlah Total (4)	Laki-laki Male (5)	Perempuan Female (6)	Jumlah Total (7)
Kecamatan Seruyan Hilir	22	15	37	20	18	38
Kecamatan Seruyan Hilir Timur	14	3	17	12	3	15
Kecamatan Danau Sembuluh	10	6	16	12	5	17
Kecamatan Seruyan Raya	17	3	20	16	5	21
Kecamatan Danau Seluluk	7	5	12	7	6	13
Kecamatan Hanau	19	7	26	20	7	27
Kecamatan Batu Ampar	9	1	10	9	3	12
Kecamatan Seruyan Tengah	20	7	27	21	7	28
Kecamatan Seruyan Hulu	15	6	21	16	6	22
Kecamatan Suling Tambun	18	1	19	17	1	18
Sekretariat Komisi Pemilihan Umum Daerah	11	4	15	10	4	14
Jumlah/Total	1 578	1 529	3 107	1 572	1 562	3 134

Sumber/Source:

Badan Kepegawaian dan Pengembangan Sumber Daya Manusia Kabupaten Seruyan/ *Regional Employment and Human Resources Development Agency of Seruyan Regency*

2.3.5. Jumlah Pegawai Negeri Sipil (PNS) Menurut Dinas/Instansi Pemerintah dan Tingkat Pendidikan di Kabupaten Seruyan, 2020
Number of Civil Servants by Government Agencies and Education Attainment in Seruyan Regency, 2020

Tabel
 Table

Dinas/Instansi Pemerintah <i>Government Agencies</i>	Tingkat Pendidikan/ <i>Educational Attainment</i>			
	SD (2)	SLTP (3)	SLTA (4)	DI/DII/DIII (5)
(1)	(2)	(3)	(4)	(5)
Sekretariat Daerah	1	1	37	15
Sekretariat DPRD	-	-	17	1
Inspektorat	-	-	8	4
Badan Perencanaan Pembangunan Daerah	-	-	8	2
Badan Pengelola Keuangan dan Aset Daerah	-	-	18	4
Badan Kepegawaian dan Pengembangan Sumber Daya Manusia	-	1	8	2
Badan Pengelola Perpajakan dan Retribusi Daerah	-	-	14	4
Badan Penanggulangan Bencana Daerah	-	-	11	2
Badan Kesatuan Bangsa dan Politik	-	-	3	1
Dinas Pendidikan	1	5	131	144
Dinas Kesehatan	-	1	24	320
Dinas Pekerjaan Umum dan Penataan Ruang	-	1	36	8
Dinas Perumahan, Kawasan Pemukiman, dan Pertanahan	-	1	12	2
Dinas Sosial	-	-	5	4
Dinas Tenaga Kerja dan Transmigrasi	2	-	8	4
Dinas Ketahanan Pangan dan Pertanian	-	2	16	7
Dinas Lingkungan Hidup	-	-	3	1
Dinas Kependudukan dan Pencatatan Sipil	-	-	9	5
Dinas Perhubungan	-	-	19	13
Dinas Komunikasi, Informatika, dan Statistik	-	-	9	3

POPULATION AND EMPLOYMENT

Lanjutan Tabel/Continued Table 2.3.5

Dinas/Instansi Pemerintah Government Agencies (1)	Tingkat Pendidikan/ Educational Attainment			
	SD (2)	SLTP (3)	SLTA (4)	DI/DII/DIII (5)
Dinas Koperasi, Usaha Kecil dan Menengah, Perindustrian, dan Perdagangan	-	-	4	2
Dinas Pemberdayaan Perempuan, Perlindungan Anak, Pengendalian Penduduk, dan Keluarga Berencana	-	3	16	6
Dinas Penanaman Modal dan Pelayanan Terpadu Satu Pintu	-	-	5	6
Dinas Pemberdayaan Masyarakat dan Desa	-	-	7	3
Dinas Kepemudaan, Olah Raga, Pariwisata, dan Kebudayaan	1	-	5	3
Dinas Perpustakaan dan Kearsipan	-	-	5	4
Dinas Perikanan	-	1	8	2
Rumah Sakit Umum Daerah Kuala Pembuang	-	2	4	81
Rumah Sakit Umum Daerah Hanau	-	-	3	44
Satuan Polisi Pamong Praja dan Kebakaran	-	-	22	2
Kecamatan Seruyan Hilir	1	1	17	7
Kecamatan Seruyan Hilir Timur	-	-	6	3
Kecamatan Seruyan Raya	-	-	10	2
Kecamatan Danau Sembuluh	-	-	10	2
Kecamatan Danau Seluluk	-	-	5	3
Kecamatan Batu Ampar	-	-	4	2
Kecamatan Hanau	-	2	10	5
Kecamatan Seruyan Tengah	1	-	14	2
Kecamatan Seruyan Hulu	1	-	11	4
Kecamatan Suling Tambun	-	1	7	4
Sekretariat Komisi Pemilihan Umum Daerah	-	-	13	1
Jumlah/Total	8	22	582	734

Lanjutan Tabel/*Continued Table* 2.3.5

Dinas/Instansi Pemerintah <i>Government Agencies</i>	Tingkat Pendidikan/ <i>Educational Attainment</i>			Jumlah
	S1/DIV	S2	S3	<i>Total</i>
(1)	(6)	(7)	(8)	(9)
Sekretariat Daerah	40	9	-	103
Sekretariat DPRD	11	3	-	32
Inspektorat	18	4	-	34
Badan Perencanaan Pembangunan Daerah	19	4	-	33
Badan Pengelola Keuangan dan Aset Daerah	23	5	-	50
Badan Kepegawaian dan Pengembangan Sumber Daya Manusia	14	3	-	28
Badan Pengelola Perpajakan dan Retribusi Daerah	20	2	-	40
Badan Penanggulangan Bencana Daerah	9	2	-	24
Badan Kesatuan Bangsa dan Politik	16	3	-	23
Dinas Pendidikan	1 000	18	1	1 300
Dinas Kesehatan	80	10	-	435
Dinas Pekerjaan Umum dan Penataan Ruang	26	8	-	79
Dinas Perumahan, Kawasan Pemukiman, dan Pertanahan	17	1	-	33
Dinas Sosial	15	2	-	26
Dinas Tenaga Kerja dan Transmigrasi	19	5	-	38
Dinas Ketahanan Pangan dan Pertanian	42	5	-	72
Dinas Lingkungan Hidup	19	4	-	27
Dinas Kependudukan dan Pencatatan Sipil	15	2	-	31
Dinas Perhubungan	7	3	-	42
Dinas Komunikasi, Informatika, dan Statistik	9	5	-	26

POPULATION AND EMPLOYMENT

Lanjutan Tabel/Continued Table 2.3.5

Dinas/Instansi Pemerintah <i>Government Agencies</i>	Tingkat Pendidikan/ <i>Educational Attainment</i>			Jumlah <i>Total</i>
	S1/DIV	S2	S3	
(1)	(6)	(7)	(8)	(9)
Dinas Koperasi, Usaha Kecil dan Menengah, Perindustrian, dan Perdagangan	11	5	-	22
Dinas Pemberdayaan Perempuan, Perlindungan Anak, Pengendalian Penduduk, dan Keluarga Berencana	14	-	-	39
Dinas Penanaman Modal dan Pelayanan Terpadu Satu Pintu	8	10	-	29
Dinas Pemberdayaan Masyarakat dan Desa	11	5	-	26
Dinas Kepemudaan, Olah Raga, Pariwisata, dan Kebudayaan	16	3	-	28
Dinas Perpustakaan dan Kearsipan	10	1	-	20
Dinas Perikanan	15	3	-	29
Rumah Sakit Umum Daerah Kuala Pembuang	42	6	-	135
Rumah Sakit Umum Daerah Hanau	19	1	-	67
Satuan Polisi Pamong Praja dan Kebakaran	14	-	-	38
Kecamatan Seruyan Hilir	11	1	-	38
Kecamatan Seruyan Hilir Timur	5	1	-	15
Kecamatan Seruyan Raya	6	3	-	21
Kecamatan Danau Sembuluh	2	3	-	17
Kecamatan Danau Seluluk	3	2	-	13
Kecamatan Batu Ampar	6	-	-	12
Kecamatan Hanau	8	2	-	27
Kecamatan Seruyan Tengah	10	1	-	28
Kecamatan Seruyan Hulu	5	1	-	22
Kecamatan Suling Tambun	6	-	-	18
Sekretariat Komisi Pemilihan Umum Daerah	-	-	-	14
Jumlah/ Total	1 641	146	1	3 134

Sumber/Source:

Badan Kepegawaian dan Pengembangan Sumber Daya Manusia Kabupaten Seruyan/ *Regional Employment and Human Resources Development Agency of Seruyan Regency*

2.3.6. Jumlah Pegawai Negeri Sipil (PNS) Menurut Dinas/Instansi Pemerintah dan Golongan di Kabupaten Seruyan, 2020
Number of Civil Servants by Government Agencies and Rank in Seruyan Regency, 2020

Tabel
 Table

Dinas/Instansi Pemerintah <i>Government Agencies</i>	Golongan/ <i>Rank</i>				Jumlah
	Gol I	Gol II	Gol III	Gol IV	<i>Total</i>
(1)	(2)	(3)	(4)	(5)	(6)
Sekretariat Daerah	1	43	50	9	103
Sekretariat DPRD	-	15	13	4	32
Inspektorat	-	9	19	6	34
Badan Perencanaan Pembangunan Daerah	-	10	18	5	33
Badan Pengelola Keuangan dan Aset Daerah	-	19	27	4	50
Badan Kepegawaian dan Pengembangan Sumber Daya Manusia	-	10	15	3	28
Badan Pengelola Perpajakan dan Retribusi Daerah	-	14	22	4	40
Badan Penanggulangan Bencana Daerah	-	7	14	3	24
Badan Kesatuan Bangsa dan Politik	-	3	15	5	23
Dinas Pendidikan	3	104	939	254	1 300
Dinas Kesehatan	-	177	252	6	435
Dinas Pekerjaan Umum dan Penataan Ruang	1	38	35	5	79
Dinas Perumahan, Kawasan Pemukiman, dan Pertanahan	1	13	17	2	33
Dinas Sosial	-	7	15	4	26
Dinas Tenaga Kerja dan Transmigrasi	2	10	21	5	38
Dinas Ketahanan Pangan dan Pertanian	2	16	49	5	72
Dinas Lingkungan Hidup	-	3	19	5	27
Dinas Kependudukan dan Pencatatan Sipil	-	11	15	5	31
Dinas Perhubungan	-	22	16	4	42
Dinas Komunikasi, Informatika, dan Statistik	-	10	11	5	26

Lanjutan Tabel/Continued Table 2.3.6

Dinas/Instansi Pemerintah <i>Government Agencies</i>	Golongan/ <i>Rank</i>				Jumlah
	Gol I (2)	Gol II (3)	Gol III (4)	Gol IV (5)	<i>Total</i> (6)
Dinas Koperasi, Usaha Kecil dan Menengah, Perindustrian, dan Perdagangan	-	4	15	3	22
Dinas Pemberdayaan Perempuan, Perlindungan Anak, Pengendalian Penduduk, dan Keluarga Berencana	-	12	23	4	39
Dinas Penanaman Modal dan Pelayanan Terpadu Satu Pintu	-	10	12	7	29
Dinas Pemberdayaan Masyarakat dan Desa	-	10	13	3	26
Dinas Kepemudaan, Olah Raga, Pariwisata, dan Kebudayaan	1	5	16	6	28
Dinas Perpustakaan dan Kearsipan	-	8	10	2	20
Dinas Perikanan	-	10	16	3	29
Rumah Sakit Umum Daerah Kuala Pembuang	1	38	90	6	135
Rumah Sakit Umum Daerah Hanau	-	21	46		67
Satuan Polisi Pamong Praja dan Kebakaran	-	21	11	6	38
Kecamatan Seruyan Hilir	2	16	18	2	38
Kecamatan Seruyan Hilir Timur	-	7	6	2	15
Kecamatan Seruyan Raya	-	11	8	2	21
Kecamatan Danau Sembuluh	-	9	5	3	17
Kecamatan Danau Seluluk	-	5	6	2	13
Kecamatan Batu Ampar	-	4	5	3	12
Kecamatan Hanau	2	11	2	12	27
Kecamatan Seruyan Tengah	1	12	13	2	28
Kecamatan Seruyan Hulu	1	8	13	-	22
Kecamatan Suling Tambun	-	9	7	2	18
Sekretariat Komisi Pemilihan Umum Daerah	-	12	2	-	14
Jumlah/Total	18	784	1 919	413	3 134

Sumber/Source:

Badan Kepegawaian dan Pengembangan Sumber Daya Manusia Kabupaten Seruyan/ *Regional Employment and Human Resources Development Agency of Seruyan Regency*

2.4. Sumber Daya Manusia/*Human Resources*2.4.1. Realisasi Pendapatan Pemerintah Kabupaten Seruyan menurut Jenis Pendapatan (ribu rupiah), 2019 dan 2020
*Actual Revenues of Government of Seruyan Regency by Sources of Revenues (thousand Rupiahs), 2019 and 2020*Tabel
Table

Jenis Pendapatan <i>Source of Revenues</i>	2019	2020 ¹
(1)	(2)	(3)
1. Pendapatan Asli Daerah (PAD)/ <i>Locally Generated Revenue</i>	88 983 634	70 357 788
a. Pajak Daerah/ <i>Local Tax</i>	32 509	16 400 860
b. Retribusi Daerah/ <i>Retribution</i>	11 288 992	11 621 357
c. Pengelolaan Kekayaan Daerah yang Dipisahkan/ <i>Management of Separate Regional Government Wealth</i>	7 453 172	7 738 216
d. Lain-Lain Pendapatan Asli Daerah yang Sah/ <i>Other Locally Generated Revenue</i>	37 732 691	34 597 355
2. Pendapatan Transfer/ <i>Transfer Revenue</i>	1 013 416 065	921 579 430
a. Dana Perimbangan/ <i>Balanced Budget</i>	844 143 552	762 005 993
b. Pendapatan Transfer dari Pemerintah Pusat Lainnya/ <i>Transfer Revenue from Other Central Government</i>	137 444 277	131 879 091
c. Pendapatan Transfer Pemerintah Daerah Lainnya/ <i>Transfer Revenue from Other Regional Government</i>	31 828 236	27 694 346
3. Lain-Lain Pendapatan yang Sah/ <i>Other Legal Revenue</i>	20 614 680	20 180 590
a. Pendapatan Hibah/ <i>Grants</i>	20 614 680	20 180 590
b. Pendapatan Lainnya/ <i>Other Revenue</i>		
Jumlah/Total	1 123 014 379	987 321 431

Catatan/Note ¹ Belum diaudit/ *Unaudited*Sumber/Source: Badan Pengelola Keuangan dan Aset Daerah Kabupaten Seruyan/ *Regional Financial and Asset Management Agency of Seruyan Regency*

POPULATION AND EMPLOYMENT

2.4.2. Realisasi Pendapatan Pemerintah Kabupaten Seruyan menurut Jenis Pendapatan (ribu rupiah), 2019 dan 2020

Tabel
Table

Actual Revenues of Government of Seruyan Regency by Sources of Revenues (thousand Rupiahs), 2019 and 2020

Jenis Belanja Kind of Expenditures	2019	2020 ¹
(1)	(2)	(3)
Belanja/Expenditures	1 062 946 840	917 061 744
1. Belanja Operasi/Operational Expenditure	697 995 130	612 765 220
a. Belanja Pegawai/Personnel Expenditure	380 619 585	383 996 180
b. Belanja Barang dan Jasa/Goods and Service Expenditure	244 184 070	211 224 706
c. Belanja Subsidi/Subsidies Expenditure	1 711 438	1 837 393
d. Belanja Hibah/Grant	61 256 301	9 629 095
e. Belanja Bantuan Sosial/Social Expenditure	10 223 736	6 077 846
2. Belanja Modal/Capital Expenditure	364 951 709	269 363 664
3. Belanja Tak Terduga/Unpredicted Expenditure	-	34 932 860
Transfer/Transfer	184 511 743	173 344 642
1. Transfer Bagi Hasil Pendapatan/Revenue Sharing Transfer	4 775 807	2 359 669
2. Transfer Bantuan Keuangan/Transfer of Financial Assistance	179 735 936	170 984 973
Total Belanja dan Transfer	1 247 458 582	1 090 406 387

Catatan/Note ¹ Belum diaudit/Unaudited

Sumber/Source: Badan Pengelola Keuangan dan Aset Daerah Kabupaten Seruyan/ Regional Financial and Asset Management Agency of Seruyan Regency

3

Penduduk dan Ketenagakerjaan

Population and Employment

BEKERJA

Working

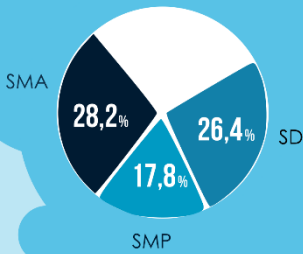

TINGKAT PENDIDIKAN ANGKATAN KERJA

Economically Active
Based on Education

+ SERUYAN 2019

MENGANGGUR

Unemployee

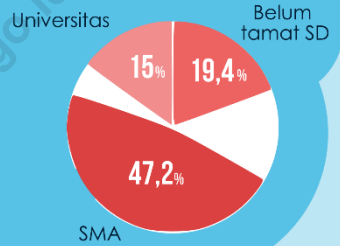

PENJELASAN TEKNIS

TECHNICAL NOTES

1. Sumber utama data kependudukan adalah sensus penduduk yang dilaksanakan setiap sepuluh tahun sekali. Sensus Penduduk telah dilaksanakan sebanyak enam kali sejak Indonesia merdeka yaitu tahun 1961, 1971, 1980, 1990, 2000, dan 2010. Dalam publikasi ini, data hasil SP2010 yang disajikan merupakan angka tetap atau dari hasil pengolahan.
 2. Kepadatan penduduk adalah jumlah penduduk per kilometer persegi.
 3. Rasio jenis kelamin adalah perbandingan antara jumlah penduduk laki-laki dengan jumlah penduduk perempuan pada suatu daerah dan waktu tertentu. Biasanya dinyatakan dengan jumlah penduduk laki-laki untuk 100 penduduk perempuan.
 4. Rumah tangga adalah seseorang atau sekelompok orang yang mendiami sebagian atau seluruh bangunan fisik/sensus, dan biasanya tinggal bersama serta pengelolaan makanan dari satu dapur. Konsep makan dari satu dapur adalah jika pengurusan kebutuhan sehari-harinya dikelola bersama-sama menjadi satu.
1. *The main source of demographic data is the population census, which is conducted every ten years. Population Census has been conducted six times since Indonesia's independence: 1961, 1971, 1980, 1990, 2000 and 2010. In this publication, the data SP2010 presented is a final figure or from the results of processing.*
 2. *Population density is the number of inhabitants per square kilometer.*
 3. *Sex ratio is the ratio of males population in a given area and time usually expressed as the number of males for every 100 females.*
 4. *Household is an individual or group of people living in a physical/census building unit or part of it and usually commit on a common provision for food and other essential of living. Common provision for food means one organizing daily needs for all of household members.*

POPULATION AND EMPLOYMENT

5. Sumber utama data ketenagakerjaan adalah Survei Angkatan Kerja Nasional (Sakernas). Survei ini khusus dirancang untuk mengumpulkan informasi/data ketenagakerjaan.
6. Penduduk usia kerja adalah penduduk yang berumur 15 tahun ke atas.
7. Angkatan kerja adalah penduduk usia kerja (15 tahun ke atas) yang bekerja atau punya pekerjaan namun sementara tidak bekerja dan pengangguran.
8. Bekerja adalah melakukan pekerjaan dengan maksud memperoleh atau membantu memperoleh pendapatan atau keuntungan dan lamanya bekerja paling sedikit 1 jam secara terus menerus dalam seminggu yang lalu (termasuk pekerja keluarga tanpa upah yang membantu dalam suatu usaha/kegiatan ekonomi).
9. Lapangan usaha adalah bidang kegiatan dari pekerjaan/tempat bekerja dimana seseorang bekerja. Klasifikasi lapangan usaha mengikuti Klasifikasi Baku Lapangan Usaha Indonesia (KBLI) dalam 1 digit.
5. *The main source of labour force is National Labour Force Survey (Sakernas). This survey is specifically designed to collect information on labour force statistics.*
6. *Working age population is persons of 15 years and over.*
7. *Labor force or economically active are persons of 15 years and over, who in the previous week were working, temporarily absent from work but having jobs and unemployment.*
8. *The concept of working means activity intended to earn income by doing work or helping to do work at least one hour continuously during the reference week (including unpaid family worker/s for any economic activity).*
9. *Industry field of a person's activity or establishment. The classification of industries follows the Indonesia Standard Industrial Classification (KBLI) in one digit.*

Gambar 3. Jumlah Penduduk menurut Kecamatan (ribu), 2020
 Picture Population by Subdistrict (thousand), 2020

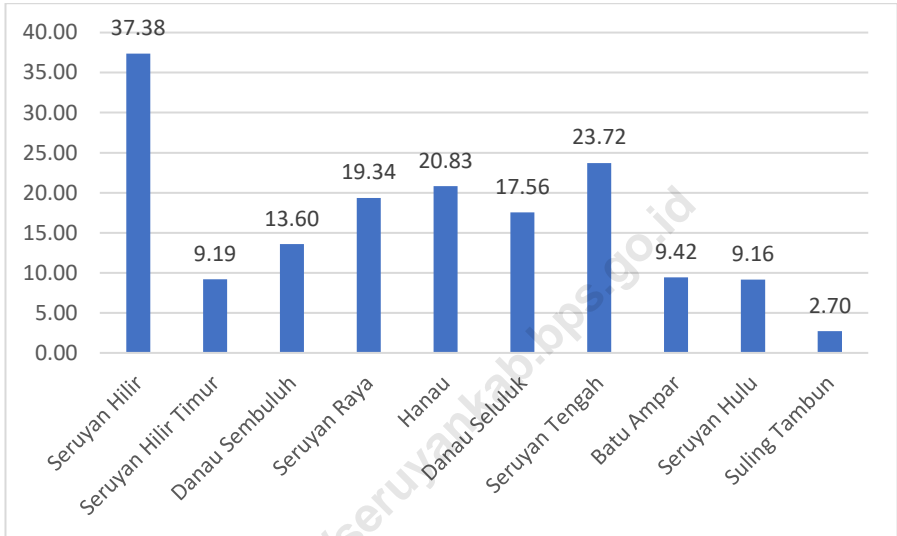

Sumber/Source: Hasil SP2020 (September) / The result of the 2020 Population Census (September)

POPULATION AND EMPLOYMENT

3.1. Penduduk/Population

3.1.1. Penduduk, Laju Pertumbuhan Penduduk, Distribusi Persentase Penduduk, Kepadatan Penduduk, Rasio Jenis Kelamin Penduduk Menurut Kecamatan di Kabupaten Seruyan, 2020

Tabel
Table

Population, Population Growth Rate, Percentage Distribution of Population, Population Density, and Population Sex Ratio by Subdistrict in Seruyan Regency, 2020

Kecamatan Subdistrict	Jumlah Penduduk (ribu) Population (thousand)	Laju Pertumbuhan Penduduk per Tahun 2010-2020 Population Growth Rate Per Year 2010-2020
(1)	(2)	(3)
Seruyan Hilir	37,38	...
Seruyan Hilir Timur	9,19	...
Danau Sembuluh	13,60	...
Seruyan Raya	19,34	...
Hanau	20,83	...
Danau Seluluk	17,56	...
Seruyan Tengah	23,72	...
Batu Ampar	9,42	...
Seruyan Hulu	9,16	...
Suling Tambun	2,70	...
Seruyan	162,91	0,02

Lanjutan Tabel/*Continued Table* 3.1.1

Kecamatan <i>Subdistrict</i>	Distribusi Persentase Penduduk <i>Percentage of Total Population</i>	Kepadatan Penduduk per km ² <i>Population Density per sq.km.</i>	Rasio Jenis Kelamin <i>Sex Ratio</i>
(1)	(6)	(7)	(8)
Seruyan Hilir	22,95	8,02	111
Seruyan Hilir Timur	5,64	6,44	108
Danau Sembuluh	8,35	8,74	114
Seruyan Raya	11,87	22,26	114
Hanau	12,79	37,95	112
Danau Seluluk	10,78	29,96	115
Seruyan Tengah	14,56	17,66	112
Batu Ampar	5,78	14,09	111
Seruyan Hulu	5,62	2,81	118
Suling Tambun	1,66	1,82	109
Seruyan	100,00	9,93	112

Sumber/*Source*: Hasil SP2020 (September)/*The result of the 2020 Population Census (September)*

POPULATION AND EMPLOYMENT

3.1.2. Jumlah Penduduk menurut Kelompok Umur dan Jenis Kelamin di Kabupaten Seruyan, 2020
Number of Population by Age Group and Sex in Seruyan Regency, 2020

Tabel
 Table

Kelompok Umur <i>Age Group</i>	Penduduk/ <i>Population</i>		
	Laki-Laki <i>Male</i>	Perempuan <i>Female</i>	Jumlah <i>Total</i>
(1)	(2)	(3)	(4)
0 – 4	7 294	7 117	14 411
5 – 9	7 285	7 008	14 293
10 – 14	7 618	7 068	14 686
15 – 19	7 363	6 688	14 051
20 – 24	7 066	6 566	13 632
25 – 29	7 460	6 880	14 340
30 – 34	8 223	7 344	15 567
35 – 39	7 764	6 919	14 683
40 – 44	7 263	6 101	13 364
45 – 49	6 129	5 001	11 130
50 – 54	4 588	3 520	8 108
55 – 59	3 308	2 465	5 773
60 – 64	2 074	1 697	3 771
65 – 69	1 286	1 044	2 330
70 – 74	785	629	1 414
75+	705	648	1 353
Jumlah/Total	86 211	76 695	162 906

Sumber/*Source*: Hasil SP2020 (September)/ *The result of the 2020 Population Census (September)*

3.2. Ketenagakerjaan/*Employment*

3.2.1. Penduduk Berumur 15 Tahun ke Atas menurut Jenis Kegiatan Utama Selama Seminggu yang Lalu di Kabupaten Seruyan, 2020
Population 15 Years of Age and Over by Sex and Main Activity in Seruyan Regency, 2020

Tabel
Table

Kegiatan Utama <i>Main Activity</i>	Laki-Laki <i>Male</i>	Perempuan <i>Female</i>	Jumlah <i>Total</i>
(1)	(2)	(3)	(4)
<i>Angkatan Kerja/ Economically Active</i>			
1. Bekerja/ <i>Working</i>	63 389	31 846	95 235
2. Pengangguran ¹ / <i>Unemployment¹</i>	3 184	1 097	4 281
<i>Bukan Angkatan Kerja/ Not Economically Active</i>			
1. Sekolah/ <i>Attending School</i>	4 743	6 104	10 847
2. Mengurus Rumah Tangga/ <i>Housekeeping</i>	8 146	28 619	36 765
3. Lainnya/ <i>Others</i>	3 302	2 578	5 880
Jumlah/<i>Total</i>	82 764	70 244	153 008

Catatan/*Note:* ¹

1. Mencari pekerjaan/*Looking for work*
2. Mempersiapkan usaha/*Establishing a new business/firm*
3. Merasa tidak mungkin mendapat pekerjaan/*Hopeless of job*
4. Sudah punya pekerjaan tetapi belum mulai bekerja/*Have a job in future but has not start yet*

Sumber/*Source:* BPS, Survei Angkatan Kerja Nasional Agustus/ *BPS-Statistics Indonesia, August National Labor Force Survey*

POPULATION AND EMPLOYMENT

3.2.2. Penduduk Berumur 15 Tahun ke Atas menurut Pendidikan Tertinggi yang Ditamatkan dan Jenis Kegiatan Selama Seminggu yang Lalu di Kabupaten Seruyan, 2020

Tabel
Table

Population 15 Years of Age and Over by Educational Attainment and Type of Activity During the Previous Week in Seruyan Regency, 2020

Pendidikan Tertinggi yang Ditamatkan ¹ <i>Educational Attainment¹</i>	Angkatan Kerja <i>Economically Active</i>			Persentase Bekerja terhadap Angkatan Kerja <i>Percentage of Working to Economically Active</i>
	Bekerja <i>Working</i>	Pengangguran ² <i>Unemployment²</i>	Jumlah Angkatan Kerja/ <i>Total of Economically Active</i>	
(1)	(2)	(3)	(4)	(5)
0	44 371	1 251	45 622	97,26
1	14 595	572	15 167	96,23
2	26 715	2 287	29 002	92,11
3	9 554	171	9 725	98,24
Jumlah/Total	95 235	4 281	99 516	95,70

- Catatan/Note: ¹
- 0. ≤ Sekolah Dasar (SD)/ *Primary School*
 - 1. Sekolah Menengah Pertama/ *Junior High School*
 - 2. Sekolah Menengah Atas/ *Senior High School*
 - 3. Perguruan Tinggi/ *College*
- ²
- 1. Mencari pekerjaan/ *Looking for work*
 - 2. Mempersiapkan usaha/ *Establishing a new business/firm*
 - 3. Merasa tidak mungkin mendapat pekerjaan/ *Hopeless of job*
 - 4. Sudah punya pekerjaan tetapi belum mulai bekerja/ *Have a job in future but has not start yet*

Lanjutan Tabel/*Continued Table* 3.2.2

Pendidikan Tertinggi yang Ditamatkan ¹ <i>Educational Attainment¹</i>	Bukan Angkatan Kerja <i>Not Economically Active</i>	Jumlah <i>Total</i>	Persentase Angkatan Kerja terhadap Penduduk Usia Kerja <i>Percentage of Economically Active to Working Age Population</i>
(1)	(6)	(7)	(8)
0	25 087	70 709	64,52
1	15 153	30 320	50,02
2	12 273	41 275	70,27
3	979	10 704	90,85
Jumlah/Total	53 492	153 008	65,04

- Catatan/Note: ¹
0. ≤ Sekolah Dasar (SD)/ *Primary School*
 1. Sekolah Menengah Pertama/ *Junior High School*
 2. Sekolah Menengah Atas/ *Senior High School*
 3. Perguruan Tinggi/ *College*
- ²
1. Mencari pekerjaan/ *Looking for work*
 2. Mempersiapkan usaha/ *Establishing a new business/firm*
 3. Merasa tidak mungkin mendapat pekerjaan/ *Hopeless of job*
 4. Sudah punya pekerjaan tetapi belum mulai bekerja/ *Have a job in future but has not start yet*

Sumber/Source: BPS, Survei Angkatan Kerja Nasional Agustus / *BPS-Statistics Indonesia, August National Labor Force Survey*

POPULATION AND EMPLOYMENT

3.2.3. Penduduk Berumur 15 Tahun ke Atas yang Bekerja Selama Seminggu yang Lalu menurut Status Pekerjaan pada Pekerjaan Utama dan Jenis Kelamin di Kabupaten Seruyan, 2020

Tabel
Table

Population 15 Years of Age and Over who Worked by Employment Status on the Main Job and Sex in Seruyan Regency, 2020

Status Pekerjaan pada Pekerjaan Utama <i>Employment Status on the Main Job</i>	Penduduk 15 Tahun ke Atas yang Bekerja <i>Population 15 Years and Over who Work</i>		
	Laki-Laki <i>Male</i>	Perempuan <i>Female</i>	Jumlah <i>Total</i>
(1)	(2)	(3)	(4)
Berusaha Sendiri/ <i>Own Account Worker</i>	15 737	6 097	21 834
Berusaha Dibantu Buruh Tidak Tetap/Buruh Tidak Dibayar/ <i>Employer Assisted by Temporary Worker/Unpaid Worker</i>	4 233	1 425	5 658
Berusaha Dibantu Buruh Tetap/Buruh Dibayar/ <i>Employer Assisted by Permanent Worker/Paid Worker</i>	1 510	663	2 173
Buruh/Karyawan/Pegawai/ <i>Regular Employee</i>	36 939	19 544	56 483
Pekerja Bebas di Pertanian/ <i>Casual Worker in Agriculture</i>	1 595	-	1 595
Pekerja Bebas di Nonpertanian/ <i>Casual Worker in Nonagriculture</i>	1 329	-	1 329
Pekerja Keluarga/Tidak Dibayar/ <i>Family Worker/Unpaid Worker</i>	2 046	4 117	6 163
Jumlah/Total	63 389	31 846	95 235

Sumber/Source: BPS, Survei Angkatan Kerja Nasional Agustus/ *BPS-Statistics Indonesia, August National Labor Force Survey*

3.2.4. Penduduk Berumur 15 Tahun ke Atas yang Bekerja Selama Seminggu yang Lalu menurut Status Pekerjaan pada Pekerjaan Utama dan Lapangan Pekerjaan Utama di Kabupaten Seruyan, 2020
Population Aged 15 Years and Over Who Worked During the Past Week according to Work Status in Main Job and Main Job Field in Seruyan Regency, 2020

Tabel
Table

Status Pekerjaan pada Pekerjaan Utama <i>Employment Status on the Main Job</i>	Lapangan Pekerjaan Utama ¹ <i>Main Job Field¹</i>			Jumlah Total <i>Total</i>
	1	2	3	
(1)	(2)	(3)	(4)	(5)
Berusaha Sendiri/ <i>Own Account Worker</i>	9 413	2 474	9 947	21 834
Berusaha Dibantu Buruh Tidak Tetap/Buruh Tidak Dibayar/ <i>Employer Assisted by Temporary Worker/Unpaid Worker</i>	3 208	873	1 577	5 658
Berusaha Dibantu Buruh Tetap/Buruh Dibayar/ <i>Employer Assisted by Permanent Worker/Paid Worker</i>	827	331	1 015	2 173
Buruh/Karyawan/Pegawai/ <i>Reguler Employee</i>	27 547	5 892	23 044	56 483
Pekerja Bebas di Pertanian/ <i>Casual Worker in Agriculture</i>	1 595	-	-	1 595
Pekerja Bebas di Nonpertanian/ <i>Casual Worker in Nonagriculture</i>	-	1 144	185	1 329
Pekerja Keluarga/Tidak Dibayar/ <i>Family Worker/Unpaid Worker</i>	2 733	608	2 822	6 163
Jumlah/Total	45 323	11 322	38 590	95 235

Catatan/Note: ¹ Pertanian, Perkebunan, Kehutanan, Perburuan, Perikanan/*Agriculture*
Pertambangan, Penggalian, Industri Pengolahan, Listrik, Gas, Air Minum, dan
Konstruksi/*Manufacturing Industry*
Jasa/*Service*

Sumber/Source: BPS, Survei Angkatan Kerja Nasional Agustus 2020/ *BPS-Statistics Indonesia, August 2020 National Labor Force Survey*

POPULATION AND EMPLOYMENT

3.2.5. Penduduk Berumur 15 Tahun ke Atas yang Bekerja menurut Jam Kerja pada Pekerjaan Utama dan Lapangan Pekerjaan Utama di Kabupaten Seruyan, 2020

Tabel
Table

Population Aged 15 Years and Over Who Worked During the Past Week according to Working Hours and Main Job Field in Seruyan Regency, 2020

Jam Kerja pada Pekerjaan Utama (jam) <i>Working Hours on the Main Job (hours)</i>	Lapangan Pekerjaan Utama ¹ <i>Main Job Field¹</i>			Jumlah Total
	1	2	3	
(1)	(2)	(3)	(4)	(5)
0 ²	1 656	452	322	2 430
1 – 7	1 094		1 181	2 275
8 – 14	2 265	742	1 137	4 144
15 – 24	5 293	397	6 677	12 367
25 – 34	3 459	892	4 765	9 116
35 +	31 556	8 839	24 508	64 903
Jumlah/Total	45 323	11 322	38 590	95 235

Catatan/Note: ¹

1. Pertanian, Perkebunan, Kehutanan, Perburuan, Perikanan/ *Agriculture*
2. Pertambangan, Penggalian, Industri Pengolahan, Listrik, Gas, Air Minum, dan Konstruksi/ *Manufacturing Industry*
3. Jasa/ *Service*

² Sementara Tidak Bekerja/ *Temporarily Not Working*

Sumber/Source: BPS, Survei Angkatan Kerja Nasional Agustus/ *BPS-Statistics Indonesia, August National Labor Force Survey*

3.2.6. Penduduk Berumur 15 Tahun ke Atas yang Bekerja Selama Seminggu yang Lalu menurut Jumlah Jam Kerja Pada Pekerjaan Utama dan Jenis Kelamin di Kabupaten Seruyan, 2020

Tabel
Table

Population Aged 15 Years and Over Who Worked During the Past Week according to Working Hours and Sex in Seruyan Regency, 2020

Jam Kerja pada Pekerjaan Utama (jam) <i>Working Hours on the Main Job (hours)</i>	Penduduk 15 Tahun ke Atas yang Bekerja Selama Seminggu yang Lalu <i>Population Aged 15 Years and Over who Worked During the Past Week</i>		
	Laki-Laki <i>Male</i>	Perempuan <i>Female</i>	Jumlah <i>Total</i>
(1)	(2)	(3)	(4)
0 ¹	1 671	759	2 430
1 – 7	1 134	1 141	2 275
8 – 14	2 326	1 818	4 144
15 – 24	8 072	4 295	12 367
25 – 34	5 450	3 666	9 116
35 +	44 736	20 167	64 903
Jumlah/Total	63 389	31 846	95 235

Catatan/Note: ¹ Sementara Tidak Bekerja/ *Temporarily Not Working*

Sumber/Source: BPS, Survei Angkatan Kerja Nasional Agustus/ *BPS-Statistics Indonesia, August National Labor Force Survey*

POPULATION AND EMPLOYMENT

3.2.7. Penduduk Berumur 15 Tahun ke Atas yang Bekerja Selama Seminggu yang Lalu menurut Jumlah Jam Kerja Seluruhnya dan Jenis Kelamin di Kabupaten Seruyan, 2020

Tabel
Table

Population Aged 15 Years and Over Who Worked During the Past Week according to Total Working Hours and Sex in Seruyan Regency, 2020

Jam Kerja Seluruhnya (jam) <i>Total Working Hours (hours)</i>	Penduduk 15 Tahun ke Atas yang Bekerja Selama Seminggu yang Lalu <i>Population Aged 15 Years and Over who Worked During the Past Week</i>		
	Laki-Laki <i>Male</i>	Perempuan <i>Female</i>	Jumlah <i>Total</i>
(1)	(2)	(3)	(4)
0 ¹	1 671	759	2 430
1 – 7	829	1 042	1 871
8 – 14	2 498	1 740	4 238
15 – 24	6 247	3 624	9 871
25 – 34	5 197	3 905	9 102
35 +	46 947	20 776	67 723
Jumlah/Total	63 389	31 846	95 235

Catatan/Note: ¹ Sementara Tidak Bekerja/ *Temporarily Not Working*

Sumber/Source: BPS, Survei Angkatan Kerja Nasional Agustus/ *BPS-Statistics Indonesia, August National Labor Force Survey*

3.2.8. Penduduk Berumur 15 Tahun ke Atas yang Bekerja Seminggu yang Lalu menurut Kelompok Umur dan Jenis Kelamin di Kabupaten Seruyan, 2020
Population 15 Years of Age and Over who Worked by Age Group and Sex in Seruyan Regency, 2020

Tabel
 Table

Jam Kerja Seluruhnya (jam) <i>Total Working Hours (hours)</i>	Penduduk 15 Tahun ke Atas yang Bekerja Selama Seminggu yang Lalu <i>Population Aged 15 Years and Over who Worked During the Past Week</i>		
	Laki-Laki <i>Male</i>	Perempuan <i>Female</i>	Jumlah <i>Total</i>
(1)	(2)	(3)	(4)
15 – 19	1 652	889	2 541
20 – 24	7 194	4 207	11 401
25 – 29	8 874	4 547	13 421
30 – 34	8 978	5 820	14 798
35 – 39	8 617	4 149	12 766
40 – 44	8 114	4 358	12 472
45 – 49	6 685	2 746	9 431
50 – 54	5 338	2 381	7 719
55 – 59	4 078	1 386	5 464
60+	3 859	1 363	5 222
Jumlah/ <i>Total</i>	63 389	31 846	95 235

Sumber/*Source*: BPS, Survei Angkatan Kerja Nasional Agustus/ *BPS-Statistics Indonesia, August National Labor Force Survey*

POPULATION AND EMPLOYMENT

3.2.9. Penduduk Berumur 15 Tahun ke Atas yang Bekerja Seminggu yang Lalu menurut Kelompok Umur dan Jenis Kelamin di Kabupaten Seruyan, 2020
Population 15 Years of Age and Over who Worked by Age Group and Sex in Seruyan Regency, 2020

Tabel
 Table

Lapangan Pekerjaan Utama ¹ Main Job Field ¹	Penduduk 15 Tahun ke Atas yang Bekerja Selama Seminggu yang Lalu Population Aged 15 Years and Over who Worked During the Past Week		
	Laki-Laki Male	Perempuan Female	Jumlah Total
(1)	(2)	(3)	(4)
1	33 809	11 514	45 323
2	9 862	1 460	11 322
3	19 718	18 872	38 590
Jumlah/Total	63 389	31 846	95 235

Catatan/Note: ¹

1. Pertanian, Perkebunan, Kehutanan, Perburuan, Perikanan/Agriculture
2. Pertambangan, Penggalian, Industri Pengolahan, Listrik, Gas, Air Minum, dan Konstruksi/Manufacturing Industry
3. Jasa/Service

Sumber/Source: BPS, Survei Angkatan Kerja Nasional Agustus/ BPS-Statistics Indonesia, August National Labor Force Survey

3.2.10. Jumlah Pasar Kerja yang Tercatat pada Dinas Tenaga Kerja dan Transmigrasi Kabupaten Seruyan, 2020
Number of Vacancies Registered at Manpower and Transmigration Regional Office of Seruyan Regency, 2020

Tabel
 Table

Bulan Month	Pendaftaran Registered	Permintaan Demand	Pengiriman Tasking	Penempatan Placed	Penghapusan Wipe Out
(1)	(2)	(3)	(4)	(5)	(6)
Januari/ <i>January</i>	2	-	-	-	-
Februari/ <i>February</i>	4	-	-	-	-
Maret/ <i>March</i>	-	-	-	-	-
April/ <i>April</i>	-	-	-	-	-
Mei/ <i>May</i>	1	-	-	-	-
Juni/ <i>June</i>	7	-	-	-	-
Juli/ <i>July</i>	8	-	-	-	-
Agustus/ <i>August</i>	3	-	-	-	-
September/ <i>September</i>	8	-	-	-	-
Oktober/ <i>October</i>	7	-	-	3	-
November/ <i>November</i>	11	-	-	2	-
Desember/ <i>December</i>	4	-	-	1	-
Jumlah/ <i>Total</i>	55	-	-	6	-

Sumber/ *Source:*

Dinas Tenaga Kerja dan Transmigrasi Kabupaten Seruyan/ *Manpower and Transmigration Regional Office of Seruyan Regency*

POPULATION AND EMPLOYMENT

3.2.11. Upah Minimum Kabupaten (UMK) dan Upah Minimum
 Sektoral (UMSK) di Kabupaten Seruyan, 2019-2020
*Regency Minimum Payment and Regency Sectoral
 Minimum Payment in Seruyan Regency, 2019-2020*

Tabel
 Table

Uraian Description	2019	2020
Upah Minimum Kabupaten (UMK) <i>Regency Minimum Paymen</i>	Rp 2 839 997	Rp 3 193 750
Upah Minimum Sektoral Kabupaten (UMSK) <i>Regency Sectoral Minimum Payment</i>		
Perkebunan, Peternakan, Kehutanan, Perburuan dan Perikanan, Hutan Taman Industri/ <i>Plantation, Animal Husbandry, Forestry, Hunting and Fisheries, Industrial Plantation Forests</i>	Rp 2 930 000	...
Penebangan Kayu/ <i>Logging</i>	Rp 2 870 000	...
Pertambangan dan Penggalian/ <i>Mining and Excavation</i>	Rp 2 870 000	...
Konstruksi dan Bangunan/ <i>Construction and Building</i>	Rp 2 870 000	...
Industri Pengolahan/ <i>Manufacturing Industri</i>	Rp 2 870 000	...
Sektor Listrik, Gas, dan Air/ <i>Electricity, Gas and Water Sector</i>	Rp 2 870 000	...
Niaga, Asuransi, Bank, dan Jasa/ <i>Commerce, Insurance, Banks, and Services</i>	Rp2 870 000	...

Sumber/Source: Dinas Tenaga Kerja dan Transmigrasi Kabupaten Seruyan/ *Manpower and Transmigration Regional
 Office of Seruyan Regency*

4

Sosial dan Kesejahteraan Rakyat

Social and Welfare

PERSENTASE PENDUDUK YANG MEMILIKI KELUHAN KESEHATAN SEBULAN TERAKHIR 2020

Percentage of People who Had Health Complaint during a Month Prior 2020

LAKI-LAKI
Male



22,02 Persen
Percentage

PEREMPUAN
Female



21,59 Persen
Percentage

JUMLAH SARANA KESEHATAN DI SERUYAN 2020

Number of Health Facilities in Seruyan 2020

2

Rumah Sakit
Hospital

12

Puskesmas
Public Health
Center

82

Puskesmas
Pembantu
Subsidiary
of Public Health
Center

6

Apotek
Pharmacy

PENJELASAN TEKNIS

TECHNICAL NOTES

- | | |
|---|---|
| <p>1. Tidak/belum pernah sekolah adalah mereka yang tidak pernah atau belum pernah terdaftar dan tidak pernah atau belum pernah aktif mengikuti pendidikan di suatu jenjang pendidikan formal.</p> | <p>1. <i>Not/never attending school is someone who has never attended or never registered in a formal education, such as primary, secondary and tertiary education.</i></p> |
| <p>2. Masih bersekolah adalah mereka yang terdaftar dan aktif mengikuti pendidikan di suatu jenjang pendidikan formal (Paket A, B, atau C) baik pendidikan dasar, menengah maupun pendidikan tinggi, bagi mahasiswa yang sedang cuti di anggap masih sekolah.</p> | <p>2. <i>Attending school is someone who is currently attending primary, secondary or tertiary education, including package A, package B or package C. College student who postpones his/her study is considered as attending school.</i></p> |
| <p>3. Tidak bersekolah lagi adalah mereka yang pernah terdaftar dan aktif mengikuti pendidikan di suatu jenjang pendidikan formal, tetapi pada saat pencacahan tidak lagi terdaftar dan tidak aktif mengikuti pendidikan.</p> | <p>3. <i>Not attending school anymore is someone who had enrolled and participated in a formal education in the past including package A, package B or package C, but currently does not attend school.</i></p> |

4. Tamat sekolah adalah menyelesaikan pelajaran yang ditandai dengan lulus ujian akhir pada kelas atau tingkat terakhir suatu jenjang pendidikan di sekolah negeri maupun swasta dengan mendapatkan tanda tamat belajar/ijazah. Seseorang yang belum mengikuti pelajaran pada kelas tertinggi tetapi telah mengikuti ujian akhir dan lulus dianggap tamat sekolah.
5. Dapat membaca dan menulis artinya dapat membaca dan menulis kata-kata/kalimat sederhana dengan suatu aksara tertentu.
6. Sekolah adalah lembaga pendidikan formal yang dimulai dari pendidikan dasar, menengah, dan tinggi. Pendidikan yang dicatat adalah pendidikan formal berdasar kurikulum Kementerian Pendidikan dan Kebudayaan, termasuk pendidikan yang diselenggarakan oleh pondok pesantren dengan memakai kurikulum Kementerian Pendidikan dan Kebudayaan, seperti madrasah ibtidaiyah (MI), madrasah tsanawiyah (MTs), dan madrasah aliyah (MA).
4. *Completed particular level of education is someone who has completed particular level of education in private or public school and accepting graduation certificate. Someone who has never attended the highest grade but passed the final exam is considered as completed particular level of education.*
5. *Able to read and write is the ability to read and write a simple sentence in any letter of alphabets.*
6. *School is a formal education institution starting from primary, secondary and tertiary education. The education data recorded in the survey covering data on formal education based on the curriculum set up by Ministry of Education and Culture including education carried out by muslim boarding school (pondok pesantren) implementing the Ministry of Education and Culture curriculum, such as madrasah ibtidaiyah (Islamic primary school), madrasah tsanawiyah (Islamic junior high school) and madrasah aliyah (Islamic senior high school).*

7. Madrasah ibtidaiyah adalah lembaga pendidikan berciri khas Islam pada jenjang sekolah dasar (SD). Madrasah tsanawiyah adalah lembaga pendidikan berciri khas Islam pada jenjang sekolah menengah pertama (SMP). Madrasah aliyah adalah lembaga pendidikan berciri khas Islam pada jenjang sekolah menengah atas (SMA).
 8. Rumah sakit adalah tempat pemeriksaan dan perawatan kesehatan, biasanya berada di bawah pengawasan dokter/tenaga medis.
 9. Rumah sakit bersalin/rumah bersalin adalah rumah sakit yang dilengkapi dengan fasilitas untuk melahirkan, pemeriksaan kehamilan, pemeriksaan ibu dan anak serta berada di bawah pengawasan dokter dan atau bidan senior.
 10. Pusat kesehatan masyarakat (Puskesmas) adalah unit pelayanan kesehatan milik pemerintah yang bertanggung jawab terhadap pelayanan kesehatan masyarakat untuk wilayah kecamatan. Tim puskesmas sesuai jadwal dapat melakukan kegiatan puskesmas keliling ke tempat-tempat tertentu dalam wilayah kerjanya, untuk mendekatkan pelayanan dengan masyarakat.
7. *Madrasah ibtidaiyah is Islamic school at primary education. Madrasah tsanawiyah is Islamic school at lower secondary education and madrasah aliyah is Islamic school at higher secondary education*
 8. *The hospital is a place for health check, usually controlled/supervised by doctors/medical personnel.*
 9. *Maternity hospital/maternal health care center is a hospital completed with health facilities for birth delivery, pregnancy check and consultation and post-natal check, under the supervision of doctor and or senior midwives.*
 10. *Public health centre (PHC) is a health centre provided by the government that is responsible for the delivery of health services to the community at the subdistrict level. Officials in the PHC as scheduled can provide health services in their working areas in the effort of closing their services to the community through mobile PHC program.*

11. Puskesmas pembantu (Pustu) yaitu unit pelayanan kesehatan masyarakat yang membantu kegiatan puskesmas di sebagian dari wilayah kerja. Pada beberapa daerah balai pengobatan telah berubah fungsi menjadi pustu walaupun papan nama masih tertulis balai pengobatan.
 12. Apotik adalah tempat penjualan obat yang mempunyai izin operasi dari Kementerian Kesehatan, u.p Badan POM, di bawah pengawasan apoteker.
 13. Jumlah pemeluk agama/kepercayaan merupakan data yang bersumber dari Kantor Wilayah Kementerian Agama Provinsi Kalimantan Tengah. Kantor Wilayah Kementerian Agama Provinsi Kalimantan Tengah memperoleh data dari Kantor Kementerian Agama kabupaten/kota di Kalimantan Tengah. Kantor Kementerian Kabupaten/Kota memperoleh data melalui Kantor Urusan Agama setiap kecamatan. Kantor Urusan Agama Kecamatan memperoleh data dari kelurahan-kelurahan. Data yang berasal dari kelurahan diperoleh dengan registrasi penduduk.
11. *Subsidiary public health centre is a health facility that assist the public health centre in its part of working area. In several regions, health check points (balai pengobatan) has changes their status into subsidiary public health centre, although their sign written in the board remains unchanged.*
 12. *Pharmacy is a place of selling medicines having permit operation from the Ministry of Health, through The National Agency of Drug and Food Control, under the control of pharmacist.*
 13. *The population by religion was sourced from the Ministry of Religious Office of Kalimantan Tengah Province. Ministry of Religious Office of Kalimantan Tengah obtained data from the Ministry of Religious Office of Regency/Municipality in Kalimantan Tengah Province. Ministry of Religious Office of Regency/Municipality obtained data from every Religious Affairs Office of each sub-district. Subsditriect Religious Affairs Office obtained data from the villages/kelurahan. The data was derived by registration of residents.*

14. Jumlah tindak pidana menggambarkan jumlah kasus tindak pidana yang terjadi pada kurun waktu tertentu.
 15. Bencana alam adalah bencana yang diakibatkan oleh peristiwa atau serangkaian peristiwa yang disebabkan oleh alam, antara lain berupa gempa bumi, tsunami, gunung meletus, banjir, kekeringan, angin topan dan tanah longsor (UU No. 24 tahun 2007).
14. *Crime total refers to the number of criminal cases occurring during a given period.*
 15. *Natural disaster is disaster that is caused by a natural occurrence or a series of natural occurrences that includes earthquake, tsunami, volcanic eruption, flood, drought, cyclone and landslide (Law No. 24 of 2007).*

<https://seruyankab.bps.go.id>

Gambar
Picture

4 Jumlah Penduduk menurut Agama di Kabupaten Seruyan (%), 2020
Population by Religion in Seruyan Regency (%), 2020

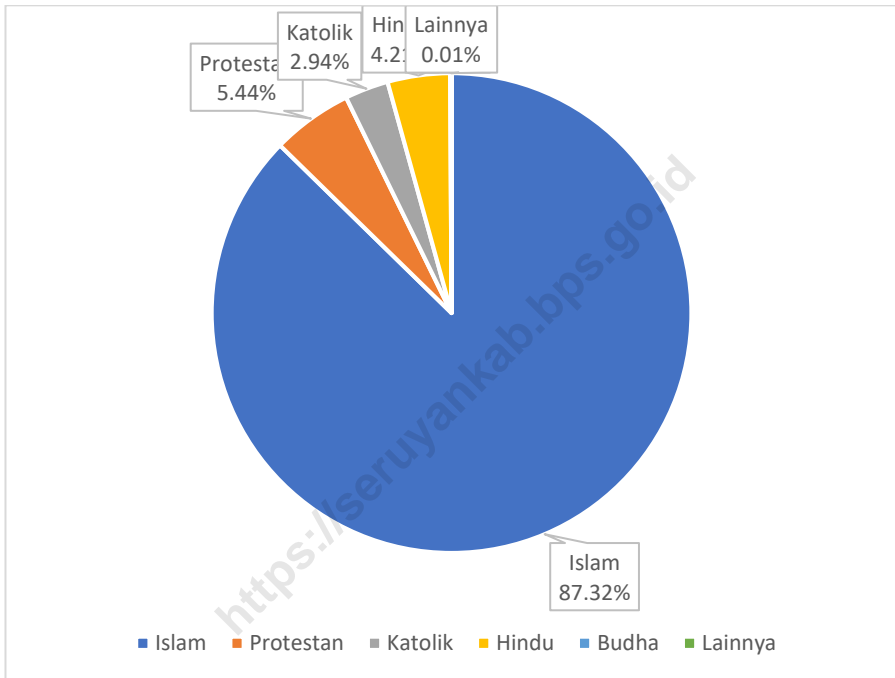

Sumber/Source: Kantor Kementerian Agama Kabupaten Seruyan/ Ministry of Religion Office of Seruyan Regency

4.1. Pendidikan/*Education*

4.1.1. Jumlah Sekolah, Guru, dan Murid Taman Kanak-Kanak (TK) di Bawah Kementerian Pendidikan dan Kebudayaan Menurut Kecamatan di Kabupaten Seruyan, 2019/2020 - 2020/2021

Tabel
Table*Number of Schools, Teachers, and Pupils in Kindergarten Under the Ministry of Education and Culture by Subdistrict in Seruyan Regency, 2019/2020 - 2020/2021*

Kecamatan <i>Subdistrict</i>	Sekolah / <i>Schools</i>					
	Negeri <i>Public</i>		Swasta <i>Private</i>		Jumlah <i>Total</i>	
	2019/2020	2020/2021	2019/2020	2020/2021	2019/2020	2020/2021
(1)	(2)	(3)	(4)	(5)	(6)	(7)
Seruyan Hilir	1	1	20	20	21	21
Seruyan Hilir Timur	-	-	8	7	8	7
Danau Sembuluh	-	-	8	8	8	8
Seruyan Raya	-	-	12	12	12	12
Hanau	1	1	16	16	17	17
Danau Seluluk	1	1	3	3	4	4
Seruyan Tengah	-	-	9	9	9	9
Batu Ampar	-	-	3	3	3	3
Seruyan Hulu	-	-	1	1	1	1
Suling Tambun	-	-	-	-	-	-
Seruyan	3	3	80	79	83	82

Lanjutan Tabel/Continued Table 4.1.1

Kecamatan Subdistrict	Guru ¹ /Teacher ¹					
	Negeri Public		Swasta Private		Jumlah Total	
	2019/2020	2020/2021	2019/2020	2020/2021	2019/2020	2020/2021
(1)	(8)	(9)	(10)	(11)	(12)	(13)
Seruyan Hilir	11	8	112	108	123	116
Seruyan Hilir Timur	-	-	28	24	28	24
Danau Sembuluh	-	-	32	30	32	30
Seruyan Raya	-	-	37	37	37	37
Hanau	9	9	56	59	65	68
Danau Seluluk	5	5	15	15	20	20
Seruyan Tengah	-	-	29	30	29	30
Batu Ampar	-	-	11	10	11	10
Seruyan Hulu	-	-	5	5	5	5
Suling Tambun	-	-	-	-	-	-
Seruyan	25	22	325	318	350	340

Lanjutan Tabel/*Continued Table* 4.1.1

Kecamatan <i>Subdistrict</i>	Murid / <i>Pupil</i>					
	Negeri <i>Public</i>		Swasta <i>Private</i>		Jumlah <i>Total</i>	
	2019/2020	2020/2021	2019/2020	2020/2021	2019/2020	2020/2021
(1)	(14)	(15)	(16)	(17)	(18)	(19)
Seruyan Hilir	62	60	1 117	1 039	1 179	1 099
Seruyan Hilir Timur	-	-	200	218	200	218
Danau Sembuluh	-	-	460	473	460	473
Seruyan Raya	-	-	617	658	617	658
Hanau	59	28	730	783	789	811
Danau Seluluk	53	51	217	224	270	275
Seruyan Tengah	-	-	413	405	413	405
Batu Ampar	-	-	111	106	111	106
Seruyan Hulu	-	-	83	64	83	64
Suling Tambun	-	-	-	-	-	-
Seruyan	174	139	3 948	3 970	4 122	4 109

Catatan/*Note*: ¹ Jumlah guru termasuk kepala sekolah dan guru/*The total of teachers including headmaster and teacher*

Sumber/*Source*: Kementerian Pendidikan dan Kebudayaan, Sistem Data Pokok Pendidikan, data semester ganjil/ *Ministry of Educations and Culture, Basic Education Data System, odd semester*

SOCIAL AND WELFARE

4.1.2. Jumlah Sekolah, Guru, dan Murid Raudatul Athfal (RA) di Bawah Kementerian Agama Menurut Kecamatan di Kabupaten Seruyan, 2018/2019 dan 2019/2020

Tabel
Table

Number of Schools, Teachers, and Pupils in Raudatul Athfal (RA) Under the Ministry of Religious Affairs by Subdistrict in Seruyan Regency, 2018/2019 and 2019/2020

Kecamatan Subdistrict		2018/2019		
		Sekolah Schools	Guru Teachers	Siswa Pupils
(1)		(2)	(3)	(4)
1.	Seruyan Hilir
2.	Seruyan Hilir Timur
3.	Danau Sembuluh
4.	Seruyan Raya
5.	Hanau
6.	Danau Seluluk
7.	Seruyan Tengah
8.	Batu Ampar
9.	Seruyan Hulu
10.	Suling Tambun
Seruyan	

Lanjutan Tabel/*Continued Table* 4.1.2

Kecamatan <i>Subdistrict</i>		2019/2020		
		Sekolah <i>Schools</i>	Guru <i>Teachers</i>	Siswa <i>Pupils</i>
(1)		(2)	(3)	(4)
1.	Seruyan Hilir	4	22	123
2.	Seruyan Hilir Timur	1	2	5
3.	Danau Sembuluh	-	-	-
4.	Seruyan Raya	1	2	10
5.	Hanau	-	-	-
6.	Danau Seluluk	-	-	-
7.	Seruyan Tengah	-	-	-
8.	Batu Ampar	-	-	-
9.	Seruyan Hulu	-	-	-
10.	Suling Tambun	-	-	-
Seruyan		6	26	138

Catatan/*Note*: Seluruh Raudatul Athfal (RA) berstatus swasta/*All Raudatul Athfal (RA) are private*

Sumber/*Source*: 2018/2019: Kementerian Agama, EMIS, data semester genap laporan sampai dengan 30 Juni 2020/*Ministry of Religious Affairs, EMIS, even semester report data up to 30th June 2020*
2019/2020: Kementerian Agama, EMIS, data semester ganjil laporan sampai dengan 15 Maret 2020/*Ministry of Religious Affairs, EMIS, odd semester report data up to March 15th, 2020*

SOCIAL AND WELFARE

4.1.3. Jumlah Sekolah, Guru, dan Murid Sekolah Dasar (SD) di Bawah Kementerian Pendidikan dan Kebudayaan Menurut Kecamatan di Kabupaten Seruyan, 2019/2020 dan 2020/2021

Tabel
Table

Number of Schools, Teachers, and Pupils in Primary Schools Under The Ministry of Education and Culture by Subdistrict in Seruyan Regency, 2019/2020 and 2020/2021

Kecamatan Subdistrict	Sekolah / Schools					
	Negri / Public		Swasta / Private		Jumlah / Total	
	2019/2020	2020/2021	2019/2020	2020/2021	2019/2020	2020/2021
(1)	(2)	(3)	(4)	(5)	(6)	(7)
Seruyan Hilir	20	19	5	5	25	24
Seruyan Hilir Timur	10	10	-	-	10	10
Danau Sembuluh	10	10	1	1	11	11
Seruyan Raya	8	8	3	3	11	11
Hanau	14	14	6	6	20	20
Danau Seluluk	7	7	15	15	22	22
Seruyan Tengah	24	24	3	3	27	27
Batu Ampar	9	9	2	2	11	11
Seruyan Hulu	21	21	1	1	22	22
Suling Tambun	8	8	-	-	8	8
Seruyan	131	130	36	36	167	166

Lanjutan Tabel/*Continued Table* 4.1.3

Kecamatan <i>Subdistrict</i>	Guru ¹ / <i>Teachers¹</i>					
	Negri / <i>Public</i>		Swasta / <i>Private</i>		Jumlah / <i>Total</i>	
	2019/2020	2020/2021	2019/2020	2020/2021	2019/2020	2020/2021
(1)	(8)	(9)	(10)	(11)	(12)	(13)
Seruyan Hilir	225	239	85	94	310	333
Seruyan Hilir Timur	107	109	-	-	107	109
Danau Sembuluh	92	86	17	19	109	105
Seruyan Raya	93	94	31	33	124	127
Hanau	116	134	64	71	180	205
Danau Seluluk	48	49	152	168	200	217
Seruyan Tengah	209	217	21	24	230	241
Batu Ampar	64	56	23	22	87	78
Seruyan Hulu	188	182	11	12	199	194
Suling Tambun	72	70	-	-	72	70
Seruyan	1 214	1 236	404	443	1 618	1 679

SOCIAL AND WELFARE

Lanjutan Tabel/Continued Table 4.1.3

Kecamatan Subdistrict	Murid / Students					
	Negri / Public		Swasta / Private		Jumlah / Total	
	2019/2020	2020/2021	2019/2020	2020/2021	2019/2020	2020/2021
(1)	(14)	(15)	(16)	(17)	(18)	(19)
Seruyan Hilir	2 952	2 867	1 538	1 656	4 490	4 523
Seruyan Hilir Timur	934	918	-	-	934	918
Danau Sembuluh	1 660	1 575	487	491	2 147	2 066
Seruyan Raya	1 488	1 476	650	626	2 138	2 102
Hanau	1 380	1 340	1 160	1 153	2 540	2 493
Danau Seluluk	554	544	2 982	3 115	3 536	3 659
Seruyan Tengah	2 173	2 228	417	436	2 590	2 664
Batu Ampar	637	634	368	371	1 005	1 005
Seruyan Hulu	1 119	1 123	226	225	1 345	1 348
Suling Tambun	363	357	-	-	363	357
Seruyan	13 260	13 062	7 828	8 073	21 088	21 135

Catatan/Note: ¹ Jumlah guru termasuk kepala sekolah dan guru/The total of teachers including headmaster and teacher

Sumber/Source: Kementerian Pendidikan dan Kebudayaan, Sistem Data Pokok Pendidikan, data semester ganjil/Ministry of Educations and Culture, Basic Education Data System, odd semester

4.1.4. Jumlah Sekolah, Guru, dan Murid Madrasah Ibtidaiyah (MI) di Bawah Kementerian Agama Menurut Kecamatan di Kabupaten Seruyan, 2018/2019 dan 2019/2020

Tabel
Table

Number of Schools, Teachers, and Pupils in Madrasah Ibtidaiyah (MI) Under the Ministry of Religious Affairs by Subdistrict in Seruyan Regency, 2018/2019 and 2019/2020

Kecamatan Subdistrict	Sekolah / Schools					
	Negri / Public		Swasta / Private		Jumlah / Total	
	2018/ 2019	2019/ 2020	2018/ 2019	2019/ 2020	2018/ 2019	2019/ 2020
(1)	(2)	(3)	(4)	(5)	(6)	(7)
Seruyan Hilir	...	-	...	2	...	2
Seruyan Hilir Timur	...	-	...	-	...	-
Danau Sembuluh	...	-	...	-	...	-
Seruyan Raya	...	-	...	-	...	-
Hanau	...	-	...	2	...	2
Danau Seluluk	...	-	...	-	...	-
Seruyan Tengah	...	-	...	2	...	2
Batu Ampar	...	-	...	-	...	-
Seruyan Hulu	...	-	...	-	...	-
Suling Tambun	...	-	...	-	...	-
Seruyan	...	-	...	6	...	6

Lanjutan Tabel/Continued Table 4.1.4

Kecamatan Subdistrict	Guru / Teachers					
	Negri / Public		Swasta / Private		Jumlah / Total	
	2018/ 2019	2019/ 2020	2018/ 2019	2019/ 2020	2018/ 2019	2019/ 2020
(1)	(8)	(9)	(10)	(11)	(12)	(13)
Seruyan Hilir	...	-	...	14	...	14
Seruyan Hilir Timur	...	-	...	-	...	-
Danau Sembuluh	...	-	...	-	...	-
Seruyan Raya	...	-	...	-	...	-
Hanau	...	-	...	19	...	19
Danau Seluluk	...	-	...	-	...	-
Seruyan Tengah	...	-	...	30	...	30
Batu Ampar	...	-	...	-	...	-
Seruyan Hulu	...	-	...	-	...	-
Suling Tambun	...	-	...	-	...	-
Seruyan	...	-	...	63	...	63

Lanjutan Tabel/*Continued Table* 4.1.4

Kecamatan <i>Subdistrict</i>	Murid / <i>Students</i>					
	Negri / <i>Public</i>		Swasta / <i>Private</i>		Jumlah / <i>Total</i>	
	2018/ 2019	2019/ 2020	2018/ 2019	2019/ 2020	2018/ 2019	2019/ 2020
(1)	(14)	(15)	(16)	(17)	(18)	(19)
Seruyan Hilir	...	-	...	136	...	136
Seruyan Hilir Timur	...	-	...	-	...	-
Danau Sembuluh	...	-	...	-	...	-
Seruyan Raya	...	-	...	-	...	-
Hanau	...	-	...	261	...	261
Danau Seluluk	...	-	...	-	...	-
Seruyan Tengah	...	-	...	313	...	313
Batu Ampar	...	-	...	-	...	-
Seruyan Hulu	...	-	...	-	...	-
Suling Tambun	...	-	...	-	...	-
Seruyan	...	-	...	710	...	710

Sumber / *Source*: 2018/2019: Kementerian Agama, EMIS, data semester genap laporan sampai dengan 30 Juni 2019 / *Ministry of Religious Affairs, EMIS, even semester report data up to 30th June 2019*
 2019/2020: Kementerian Agama, EMIS, data semester ganjil laporan sampai dengan 15 Maret 2020 / *Ministry of Religious Affairs, EMIS, odd semester report data up to March 15th, 2020*

SOCIAL AND WELFARE

4.1.5. Jumlah Sekolah, Guru, dan Murid Sekolah Menengah Pertama (SMP) di Bawah Kementerian Pendidikan dan Kebudayaan Menurut Kecamatan di Kabupaten Seruyan, 2019/2020 dan 2020/2021

Tabel
Table

Number of Schools, Teachers, and Pupils in Junior High Schools Under The Ministry of Education and Culture by Subdistrict in Seruyan Regency, 2019/2020 and 2020/2021

Kecamatan Subdistrict	Sekolah / Schools					
	Negri / Public		Swasta / Private		Jumlah / Total	
	2019/2020	2020/2021	2019/2020	2020/2021	2019/2020	2020/2021
(1)	(2)	(3)	(4)	(5)	(6)	(7)
Seruyan Hilir	6	5	2	2	8	7
Seruyan Hilir Timur	4	4	-	-	4	4
Danau Sembuluh	5	5	-	-	5	5
Seruyan Raya	5	5	2	2	7	7
Hanau	6	6	4	4	10	10
Danau Seluluk	2	2	6	6	8	8
Seruyan Tengah	9	9	-	-	9	9
Batu Ampar	5	3	-	-	5	3
Seruyan Hulu	5	5	2	2	7	7
Suling Tambun	3	3	-	-	3	3
Seruyan	50	47	16	16	66	63

Lanjutan Tabel/*Continued Table* 4.1.5

Kecamatan <i>Subdistrict</i>	Guru ¹ / <i>Teachers¹</i>					
	Negri / <i>Public</i>		Swasta / <i>Private</i>		Jumlah / <i>Total</i>	
	2019/2020	2020/2021	2019/2020	2020/2021	2019/2020	2020/2021
(1)	(8)	(9)	(10)	(11)	(12)	(13)
Seruyan Hilir	87	89	25	30	112	119
Seruyan Hilir Timur	51	54	-	-	51	54
Danau Sembuluh	54	52	-	-	54	52
Seruyan Raya	41	45	24	27	65	72
Hanau	49	56	45	45	94	101
Danau Seluluk	16	16	80	79	96	95
Seruyan Tengah	95	104	-	-	95	104
Batu Ampar	27	27	-	-	27	27
Seruyan Hulu	52	56	14	17	66	73
Suling Tambun	37	38	-	-	37	38
Seruyan	509	537	188	198	697	735

SOCIAL AND WELFARE

Lanjutan Tabel/*Continued Table* 4.1.5

Kecamatan Subdistrict	Murid / Students					
	Negri / Public		Swasta / Private		Jumlah / Total	
	2019/2020	2020/2021	2019/2020	2020/2021	2019/2020	2020/2021
(1)	(14)	(15)	(16)	(17)	(18)	(19)
Seruyan Hilir	1 005	1 037	452	459	1 457	1 496
Seruyan Hilir Timur	416	387	-	-	416	387
Danau Sembuluh	614	600	-	-	614	600
Seruyan Raya	522	536	351	354	873	890
Hanau	442	405	630	617	1 072	1 022
Danau Seluluk	156	149	1 037	1 127	1 193	1 276
Seruyan Tengah	911	869	-	-	911	869
Batu Ampar	178	174	-	-	178	174
Seruyan Hulu	360	326	201	209	561	535
Suling Tambun	152	140	-	-	152	140
Seruyan	4 756	4 623	2 671	2 766	7 427	7 389

Catatan/*Note*: ¹ Jumlah guru termasuk kepala sekolah dan guru / *The total of teachers including headmaster and teacher*

Sumber/*Source*: Kementerian Pendidikan dan Kebudayaan, Sistem Data Pokok Pendidikan, data semester ganjil/ *Ministry of Educations and Culture, Basic Education Data System, odd semester*

4.1.6. Jumlah Sekolah, Guru, dan Murid Madrasah Tsanawiyah (MTs) di Bawah Kementerian Agama Menurut Kecamatan di Kabupaten Seruyan, 2018/2019 dan 2019/2020

Tabel
Table

Number of Schools, Teachers, and Pupils in Madrasah Tsanawiyah (MTs) Under the Ministry of Religious Affairs by Subdistrict in Seruyan Regency, 2018/2019 and 2019/2020

Kecamatan Subdistrict	Sekolah / Schools					
	Negri / Public		Swasta / Private		Jumlah / Total	
	2018/ 2019	2019/ 2020	2018/ 2019	2019/ 2020	2018/ 2019	2019/ 2020
(1)	(2)	(3)	(4)	(5)	(6)	(7)
Seruyan Hilir	...	-	...	1	...	1
Seruyan Hilir Timur	...	-	...	1	...	1
Danau Sembuluh	...	-	...	1	...	1
Seruyan Raya	1	...	1
Hanau	...	1	...	-	...	1
Danau Seluluk	...	-	...	-	...	-
Seruyan Tengah	...	-	...	2	...	2
Batu Ampar	...	-	...	-	...	-
Seruyan Hulu	...	-	...	-	...	-
Suling Tambun	...	-	...	-	...	-
Seruyan	...	1	...	6	...	7

Lanjutan Tabel/Continued Table 4.1.6

Kecamatan Subdistrict	Guru / Teachers					
	Negri / Public		Swasta / Private		Jumlah / Total	
	2018/ 2019	2019/ 2020	2018/ 2019	2019/ 2020	2018/ 2019	2019/ 2020
(1)	(8)	(9)	(10)	(11)	(12)	(13)
Seruyan Hilir	...	-	...	14	...	14
Seruyan Hilir Timur	...	-	...	19	...	19
Danau Sembuluh	...	-	...	4	...	4
Seruyan Raya	...	-	...	9	...	9
Hanau	...	8	...	-	...	8
Danau Seluluk	...	-	...	-	...	-
Seruyan Tengah	...	-	...	14	...	14
Batu Ampar	...	-	...	-	...	-
Seruyan Hulu	...	-	...	-	...	-
Suling Tambun	...	-	...	-	...	-
Seruyan	...	8	...	60	...	68

Lanjutan Tabel/*Continued Table* 4.1.6

Kecamatan <i>Subdistrict</i>	Murid / <i>Students</i>					
	Negri / <i>Public</i>		Swasta / <i>Private</i>		Jumlah / <i>Total</i>	
	2018/ 2019	2019/ 2020	2018/ 2019	2019/ 2020	2018/ 2019	2019/ 2020
(1)	(14)	(15)	(16)	(17)	(18)	(19)
Seruyan Hilir	...	-	...	145	...	145
Seruyan Hilir Timur	...	-	...	91	...	91
Danau Sembuluh	...	-	...	30	...	30
Seruyan Raya	...	-	...	90	...	90
Hanau	...	98	...	-	...	98
Danau Seluluk	...	-	...	-	...	-
Seruyan Tengah	...	-	...	105	...	105
Batu Ampar	...	-	...	-	...	-
Seruyan Hulu	...	-	...	-	...	-
Suling Tambun	...	-	...	-	...	-
Seruyan	...	98	...	461	...	559

Sumber/*Source*: 2018/2019: Kementerian Agama, EMIS, data semester genap laporan sampai dengan 30 Juni 2019/*Ministry of Religious Affairs, EMIS, even semester report data up to 30th June 2020*
2019/2020: Kementerian Agama, EMIS, data semester ganjil laporan sampai dengan 15 Maret 2020/*Ministry of Religious Affairs, EMIS, odd semester report data up to March 15th, 2020*

SOCIAL AND WELFARE

4.1.7. Jumlah Sekolah, Guru, dan Murid Sekolah Menengah Atas (SMA) di Bawah Kementerian Pendidikan dan Kebudayaan Menurut Kecamatan di Kabupaten Seruyan, 2019/2020 dan 2020/2021

Tabel
Table

Number of Schools, Teachers, and Pupils in Senior High Schools Under the Ministry of Education and Culture by Subdistrict in Seruyan Regency, 2019/2020 and 2020/2021

Kecamatan Subdistrict	Sekolah / Schools					
	Negri / Public		Swasta / Private		Jumlah / Total	
	2019/2020	2020/2021	2019/2020	2020/2021	2019/2020	2020/2021
(1)	(2)	(3)	(4)	(5)	(6)	(7)
Seruyan Hilir	1	1	1	1	2	2
Seruyan Hilir Timur	1	1	-	-	1	1
Danau Sembuluh	1	1	-	-	1	1
Seruyan Raya	1	1	2	2	3	3
Hanau	1	1	-	-	1	1
Danau Seluluk	1	1	-	-	1	1
Seruyan Tengah	2	2	-	-	2	2
Batu Ampar	1	1	-	-	1	1
Seruyan Hulu	1	1	-	-	1	1
Suling Tambun	-	-	-	-	-	-
Seruyan	10	10	3	3	13	13

Lanjutan Tabel/*Continued Table* 4.1.7

Kecamatan <i>Subdistrict</i>	Guru ¹ / <i>Teachers¹</i>					
	Negri / <i>Public</i>		Swasta / <i>Private</i>		Jumlah / <i>Total</i>	
	2019/2020	2020/2021	2019/2020	2020/2021	2019/2020	2020/2021
(1)	(8)	(9)	(10)	(11)	(12)	(13)
Seruyan Hilir	45	44	9	8	54	52
Seruyan Hilir Timur	24	24	-	-	24	24
Danau Sembuluh	17	17	-	-	17	17
Seruyan Raya	15	15	13	13	28	28
Hanau	20	20	-	-	20	20
Danau Seluluk	8	8	-	-	8	8
Seruyan Tengah	34	34	-	-	34	34
Batu Ampar	9	10	-	-	9	10
Seruyan Hulu	19	19	-	-	19	19
Suling Tambun	-	-	-	-	-	-
Seruyan	191	191	22	21	213	212

SOCIAL AND WELFARE

Lanjutan Tabel/Continued Table 4.1.7

Kecamatan Subdistrict	Murid / Students					
	Negri / Public		Swasta / Private		Jumlah / Total	
	2019/2020	2020/2021	2019/2020	2020/2021	2019/2020	2020/2021
(1)	(14)	(15)	(16)	(17)	(18)	(19)
Seruyan Hilir	654	609	30	20	684	629
Seruyan Hilir Timur	294	300	-	-	294	300
Danau Sembuluh	200	185	-	-	200	185
Seruyan Raya	205	214	206	197	411	411
Hanau	270	226	-	-	270	226
Danau Seluluk	79	82	-	-	79	82
Seruyan Tengah	510	489	-	-	510	489
Batu Ampar	73	71	-	-	73	71
Seruyan Hulu	248	261	-	-	248	261
Suling Tambun	-	-	-	-	-	-
Seruyan	2 533	2 437	236	217	2 769	2 654

Catatan/Note: ¹ Jumlah guru termasuk kepala sekolah dan guru / The total of teachers including headmaster and teacher

Sumber/Source: Kementerian Pendidikan dan Kebudayaan, Sistem Data Pokok Pendidikan, data semester ganjil/ Ministry of Educations and Culture, Basic Education Data System, odd semester

4.1.8. Jumlah Sekolah, Guru, dan Murid Sekolah Menengah Kejuruan (SMK) di Bawah Kementerian Pendidikan dan Kebudayaan Menurut Kecamatan di Kabupaten Seruyan, 2019/2020 dan 2020/2021

Tabel
Table

Number of Schools, Teachers, and Pupils in Vocational High Schools Under the Ministry of Education and Culture by Subdistrict in Seruyan Regency, 2019/2020 and 2020/2021

Kecamatan Subdistrict	Sekolah / Schools					
	Negri / Public		Swasta / Private		Jumlah / Total	
	2019/2020	2020/2021	2019/2020	2020/2021	2019/2020	2020/2021
(1)	(2)	(3)	(4)	(5)	(6)	(7)
Seruyan Hilir	1	1	-	-	1	1
Seruyan Hilir Timur	-	-	-	-	-	-
Danau Sembuluh	-	-	1	1	1	1
Seruyan Raya	1	1	1	1	2	2
Hanau	1	1	1	1	2	2
Danau Seluluk	-	-	-	-	-	-
Seruyan Tengah	1	1	-	-	1	1
Batu Ampar	-	-	-	-	-	-
Seruyan Hulu	-	-	-	-	-	-
Suling Tambun	-	-	-	-	-	-
Seruyan	4	4	3	3	7	7

SOCIAL AND WELFARE

Lanjutan Tabel/Continued Table 4.1.8

Kecamatan Subdistrict	Guru ¹ / Teachers ¹					
	Negri / Public		Swasta / Private		Jumlah / Total	
	2019/2020	2020/2021	2019/2020	2020/2021	2019/2020	2020/2021
(1)	(8)	(9)	(10)	(11)	(12)	(13)
Seruyan Hilir	43	43	-	-	43	43
Seruyan Hilir Timur	-	-	-	-	-	-
Danau Sembuluh	-	-	17	17	17	17
Seruyan Raya	13	14	10	10	23	24
Hanau	40	41	24	26	64	67
Danau Seluluk	-	-	-	-	-	-
Seruyan Tengah	9	9	-	-	9	9
Batu Ampar	-	-	-	-	-	-
Seruyan Hulu	-	-	-	-	-	-
Suling Tambun	-	-	-	-	-	-
Seruyan	105	107	51	53	156	160

Lanjutan Tabel/*Continued Table* 4.1.8

Kecamatan <i>Subdistrict</i>	Murid / <i>Students</i>					
	Negri / <i>Public</i>		Swasta / <i>Private</i>		Jumlah / <i>Total</i>	
	2019/2020	2020/2021	2019/2020	2020/2021	2019/2020	2020/2021
(1)	(14)	(15)	(16)	(17)	(18)	(19)
Seruyan Hilir	455	425	-	-	455	425
Seruyan Hilir Timur	-	-	-	-	-	-
Danau Sembuluh	-	-	229	231	229	231
Seruyan Raya	181	195	178	172	359	367
Hanau	514	530	263	265	777	795
Danau Seluluk	-	-	-	-	-	-
Seruyan Tengah	58	117	-	-	58	117
Batu Ampar	-	-	-	-	-	-
Seruyan Hulu	-	-	-	-	-	-
Suling Tambun	-	-	-	-	-	-
Seruyan	1 208	1 267	670	668	1 878	1 935

Catatan/*Note*: ¹ Jumlah guru termasuk kepala sekolah dan guru/*The total of teachers including headmaster and teacher*

Sumber/*Source*: Kementerian Pendidikan dan Kebudayaan, Sistem Data Pokok Pendidikan, data semester ganjil/*Ministry of Educations and Culture, Basic Education Data System, odd semester*

SOCIAL AND WELFARE

4.1.9. Jumlah Sekolah, Guru, dan Murid Madrasah Aliyah (MA) di Bawah Kementerian Agama Menurut Kecamatan di Kabupaten Seruyan, 2018/2019 dan 2019/2020

Tabel

Table

Number of Schools, Teachers, and Pupils in Madrasah Aliyah (MA) Under the Ministry of Religious Affairs by Subdistrict in Seruyan Regency, 2018/2019 and 2019/2020

Kecamatan Subdistrict	Sekolah / Schools					
	Negri / Public		Swasta / Private		Jumlah / Total	
	2018/ 2019	2019/ 2020	2018/ 2019	2019/ 2020	2018/ 2019	2019/ 2020
(1)	(2)	(3)	(4)	(5)	(6)	(7)
Seruyan Hilir	...	-	...	1	...	1
Seruyan Hilir Timur	...	-	...	1	...	1
Danau Sembuluh	...	-	...	-	...	-
Seruyan Raya	...	-	...	-	...	-
Hanau	...	-	...	1	...	1
Danau Seluluk	...	-	...	-	...	-
Seruyan Tengah	...	-	...	-	...	-
Batu Ampar	...	-	...	-	...	-
Seruyan Hulu	...	-	...	-	...	-
Suling Tambun	...	-	...	-	...	-
Seruyan	...	-	...	3	...	3

Lanjutan Tabel/*Continued Table* 4.1.9

Kecamatan <i>Subdistrict</i>	Guru / <i>Teachers</i>					
	Negri / <i>Public</i>		Swasta / <i>Private</i>		Jumlah / <i>Total</i>	
	2018/ 2019	2019/ 2020	2018/ 2019	2019/ 2020	2018/ 2019	2019/ 2020
(1)	(8)	(9)	(10)	(11)	(12)	(13)
Seruyan Hilir	...	-	...	23	...	23
Seruyan Hilir Timur	...	-	...	10	...	10
Danau Sembuluh	...	-	...	-	...	-
Seruyan Raya	...	-	-
Hanau	...	-	...	15	...	15
Danau Seluluk	...	-	...	-	...	-
Seruyan Tengah	...	-	...	-	...	-
Batu Ampar	...	-	...	-	...	-
Seruyan Hulu	...	-	...	-	...	-
Suling Tambun	...	-	...	-	...	-
Seruyan	...	-	...	48	...	48

Lanjutan Tabel/Continued Table 4.1.9

Kecamatan Subdistrict	Murid / Students					
	Negri / Public		Swasta / Private		Jumlah / Total	
	2018/ 2019	2019/ 2020	2018/ 2019	2019/ 2020	2018/ 2019	2019/ 2020
(1)	(14)	(15)	(16)	(17)	(18)	(19)
Seruyan Hilir	...	-	...	108	...	108
Seruyan Hilir Timur	...	-	...	35	...	35
Danau Sembuluh	...	-	...	-	...	-
Seruyan Raya	...	-	...	-	...	-
Hanau	...	-	...	62	...	62
Danau Seluluk	...	-	...	-	...	-
Seruyan Tengah	...	-	...	-	...	-
Batu Ampar	...	-	...	-	...	-
Seruyan Hulu	...	-	...	-	...	-
Suling Tambun	...	-	...	-	...	-
Seruyan	...	-	...	205	...	205

Sumber/Source: 2018/2019: Kementerian Agama, EMIS, data semester genap laporan sampai dengan 30 Juni 2019/Ministry of Religious Affairs, EMIS, even semester report data up to 30th June 2019
 2019/2020: Kementerian Agama, EMIS, data semester ganjil laporan sampai dengan 15 Maret 2020/Ministry of Religious Affairs, EMIS, odd semester report data up to March 15th, 2020

4.1.10. Jumlah Desa/Kelurahan yang Memiliki Fasilitas Sekolah Menurut Kecamatan dan Tingkat Pendidikan di Kabupaten Seruyan, 2018-2020
Number of Villages Having Educational Facilities by Subdistrict and Educational Level in Seruyan Regency, 2018-2020

Tabel
Table

	Kecamatan Subdistrict	SD Primary Schools			SMP Junior High School		
		2018 (2)	2019 (3)	2020 (4)	2018 (5)	2019 (6)	2020 (7)
1.	Seruyan Hilir	10	9	9	6	5	5
2.	Seruyan Hilir Timur	6	6	6	4	4	4
3.	Danau Sembuluh	8	8	8	6	5	6
4.	Seruyan Raya	5	5	5	4	5	5
5.	Hanau	7	7	7	7	7	7
6.	Danau Seluluk	6	6	6	3	3	3
7.	Seruyan Tengah	19	20	20	6	8	8
8.	Batu Ampar	9	9	9	3	4	4
9.	Seruyan Hulu	20	20	20	6	6	6
10.	Suling Tambun	9	9	9	3	3	3
	Seruyan	99	99	99	48	50	51

Lanjutan Tabel/Continued Table 4.1.10

	Kecamatan Subdistrict (1)	SMA Senior High Schools			SMK Vocational School		
		2018 (8)	2019 (9)	2020 (10)	2018 (11)	2019 (12)	2020 (13)
		1.	Seruyan Hilir	2	2	2	1
2.	Seruyan Hilir Timur	1	2	3	1	–	–
3.	Danau Sembuluh	2	2	2	1	1	1
4.	Seruyan Raya	2	2	2	2	2	2
5.	Hanau	1	2	2	1	1	1
6.	Danau Seluluk	1	1	1	–	–	–
7.	Seruyan Tengah	2	2	2	–	1	1
8.	Batu Ampar	1	2	2	–	–	–
9.	Seruyan Hulu	1	1	1	–	–	–
10.	Suling Tambun	–	–	–	–	–	–
	Seruyan	13	16	17	6	6	6

Lanjutan Tabel/*Continued Table* 4.1.10

	Kecamatan <i>Subdistrict</i>	Perguruan Tinggi <i>University</i>		
		2018 (14)	2019 (15)	2020 (16)
	(1)			
1.	Seruyan Hilir	–	–	1
2.	Seruyan Hilir Timur	–	–	–
3.	Danau Sembuluh	–	–	–
4.	Seruyan Raya	–	–	–
5.	Hanau	–	–	–
6.	Danau Seluluk	–	–	–
7.	Seruyan Tengah	–	–	–
8.	Batu Ampar	–	–	–
9.	Seruyan Hulu	–	–	–
10.	Suling Tambun	–	–	–
	Seruyan	–	–	1

Sumber/*Source*: BPS, Pendataan Potensi Desa (Podes)/*BPS-Statistics Indonesia, Village Potential Data Collecting*

SOCIAL AND WELFARE

4.1.11. Angka Partisipasi Murni (APM) dan Angka Partisipasi Kasar (APK) menurut Jenjang Pendidikan di Kabupaten Seruyan, 2019 dan 2020

Net Participation Rates and Gross Participation Rates by Educational Level in Seruyan Regency, 2019 and 2020

Tabel
Table

Jenjang Pendidikan <i>Educational Level</i>	Angka Partisipasi Murni (APM) <i>Net Participation Rates</i>		Angka Partisipasi Kasar (APK) <i>Gross Participation Rates</i>	
	2019	2020	2019	2020
(1)	(2)	(3)	(4)	(5)
SD/MI <i>Elementary School</i>	99,56	99,34	112,90	110,19
SMP/MTs <i>Junior High School</i>	79,25	79,20	89,64	89,96
SMA/SMK/MA <i>Senior High School</i>	45,20	45,24	78,93	79,38
Perguruan Tinggi <i>College</i>	...	79,20	...	10,30

Sumber/Source: BPS, Survei Sosial Ekonomi Nasional (Susenas)/ BPS-Statistics Indonesia, National Socioeconomic Survey

4.1.12. Persentase Penduduk Berumur 15 Tahun ke Atas yang Melek Huruf menurut Kelompok Umur di Kabupaten Seruyan, 2019 dan 2020
Percentage of Literate People Aged 15 Years and Over by Age Group in Seruyan Regency, 2019 and 2020

Tabel
Table

Kelompok Umur Age Group	2019	2020
(1)	(2)	(3)
15 – 19	100,00	100,00
20 – 24	100,00	100,00
25 – 29	100,00	100,00
30 – 34	100,00	100,00
35 – 39	100,00	100,00
40 – 44	99,12	100,00
45 – 49	100,00	100,00
50+	96,74	94,87
Jumlah/Total		
15 – 24	100,00	100,00
15 – 44	99,89	100,00
15+	99,44	99,19
44+	97,98	96,63

Sumber/Source: BPS, Survei Sosial Ekonomi Nasional (Susenas)/ BPS-Statistics Indonesia, National Socioeconomic Survey

SOCIAL AND WELFARE

4.1.13. Persentase Penduduk Usia 7-24 Tahun menurut Kelompok Umur Sekolah dan Partisipasi Sekolah di Kabupaten Seruyan, 2020 *Percentage of Population Ages 7-24 Years by School Age Group and School Participation in Seruyan Regency, 2020*

Tabel
Table

Kelompok Umur <i>Age Group</i>	Tidak/Belum Pernah Sekolah <i>Not or Have Never Attended</i>	Masih Bersekolah <i>Still Attending School</i>	Tidak Bersekolah Lagi <i>Not Attending School Anymore</i>
(1)	(2)	(3)	(4)
7-12	0,00	99,93	0,07
13-15	0,00	90,91	9,09
16-18	0,00	56,30	43,70
19-24	0,00	7,17	82,83
7-24	0,00	63,21	36,79

Sumber/*Source:* BPS, Survei Sosial Ekonomi Nasional (Susenas)/ *BPS-Statistics Indonesia, National Socioeconomic Survey*

4.2. Kesehatan/*Health*

4.2.1. Jumlah Desa/Kelurahan Yang Memiliki Sarana Kesehatan Menurut Kecamatan di Kabupaten Seruyan, 2018-2020
Number of Villages Having Health Facilities by Subdistrict in Seruyan Regency, 2018-2020

Tabel
 Table

	Kecamatan <i>Subdistrict</i>	Rumah Sakit <i>Hospital</i>			Rumah Sakit Bersalin <i>Maternity Hospital</i>		
		2018 (2)	2019 (3)	2020 (4)	2018 (5)	2019 (6)	2020 (7)
	(1)						
1.	Seruyan Hilir	1	1	1	-	-	-
2.	Seruyan Hilir Timur	-	-	-	-	-	-
3.	Danau Sembuluh	-	-	-	-	-	-
4.	Seruyan Raya	-	-	-	-	-	-
5.	Hanau	1	1	1	-	-	-
6.	Danau Seluluk	-	-	-	-	-	-
7.	Seruyan Tengah	-	-	-	-	-	-
8.	Batu Ampar	-	-	-	-	-	-
9.	Seruyan Hulu	-	-	-	-	-	-
10.	Suling Tambun	-	-	-	-	-	-
	Seruyan	2	2	2	-	-	-

Lanjutan Tabel/*Continued Table* 4.2.1

	Kecamatan <i>Subdistrict</i>	Poliklinik <i>Polyclinic</i>			Puskesmas <i>Public Health Center</i>		
		2018 (8)	2019 (9)	2020 (10)	2018 (11)	2019 (12)	2020 (13)
	(1)						
1.	Seruyan Hilir	1	–	–	1	1	1
2.	Seruyan Hilir Timur	–	–	–	1	1	1
3.	Danau Sembuluh	–	–	–	2	2	2
4.	Seruyan Raya	2	–	–	1	1	1
5.	Hanau	3	–	–	1	1	1
6.	Danau Seluluk	2	–	–	1	1	1
7.	Seruyan Tengah	3	2	2	2	2	2
8.	Batu Ampar	2	–	–	1	1	1
9.	Seruyan Hulu	–	1	1	1	1	1
10.	Suling Tambun	–	–	–	1	1	1
	Seruyan	13	3	3	12	12	12

Lanjutan Tabel/*Continued Table* 4.2.1

	Kecamatan <i>Subdistrict</i>	Puskesmas Pembantu <i>Subsidiary of Public Health Center</i>			Apotek <i>Pharmacy</i>		
		2018 (14)	2019 (15)	2020 (16)	2018 (17)	2019 (18)	2020 (19)
1.	Seruyan Hilir	8	8	8	2	2	2
2.	Seruyan Hilir Timur	6	5	5	–	–	–
3.	Danau Sembuluh	5	5	5	–	–	–
4.	Seruyan Raya	5	5	5	1	1	1
5.	Hanau	6	6	6	1	1	2
6.	Danau Seluluk	5	3	6	–	–	–
7.	Seruyan Tengah	14	10	12	1	–	–
8.	Batu Ampar	7	7	8	–	1	1
9.	Seruyan Hulu	18	19	19	–	–	–
10.	Suling Tambun	6	8	8	–	–	–
	Seruyan	80	76	82	5	5	6

Sumber/*Source*: BPS, Pendataan Potensi Desa (Podes)/*BPS-Statistics Indonesia, Village Potential Data Collecting*

4.2.2. Jumlah Tenaga Kesehatan Menurut Kecamatan di Kabupaten Seruyan, 2019

Tabel
Table

Number of Medical Personnel by Subdistrict in Seruyan Regency, 2019

	Kecamatan <i>Subdistrict</i>	Dokter <i>Doctor</i>		
		Dokter Umum <i>Doctor</i>	Dokter Spesialis <i>Specialist</i>	Dokter Gigi <i>Dentist</i>
	(1)	(2)	(3)	(4)
1.	Seruyan Hilir	2	6	1
2.	Seruyan Hilir Timur	1	-	-
3.	Danau Sembuluh	-	-	-
4.	Seruyan Raya	1	-	-
5.	Hanau	4	4	-
6.	Danau Seluluk	1	-	-
7.	Seruyan Tengah	1	-	1
8.	Batu Ampar	1	-	-
9.	Seruyan Hulu	-	-	-
10.	Suling Tambun	-	-	-
	Seruyan	11	10	2

Lanjutan Tabel/*Continued Table* 4.2.2

	Kecamatan <i>Subdistrict</i> (1)	Perawat <i>Nurse</i> (3)	Bidan <i>Midwife</i> (4)	Farmasi <i>Pharma-ceutical</i> (5)	Ahli Gizi <i>Nutri-tionist</i> (6)
1.	Seruyan Hilir	157	71	12	8
2.	Seruyan Hilir Timur	26	27	1	2
3.	Danau Sembuluh	32	28	2	4
4.	Seruyan Raya	17	17	1	1
5.	Hanau	80	44	13	7
6.	Danau Seluluk	16	14	2	1
7.	Seruyan Tengah	45	42	3	2
8.	Batu Ampar	15	16	1	1
9.	Seruyan Hulu	27	16	1	2
10.	Suling Tambun	16	7	1	1
	Seruyan	431	282	37	29

Sumber/*Source*: Dinas Kesehatan Kabupaten Seruyan/*Health Office of Seruyan Regency*

SOCIAL AND WELFARE

4.2.3. Persentase Penduduk yang Mempunyai Keluhan Kesehatan Selama Sebulan Terakhir di Kabupaten Seruyan, 2014-2020
Percentage of People Who Had Health Complaint During a Month Prior to The Survey in Seruyan Regency, 2014-2020

Tabel
 Table

Tahun year	Persentase Penduduk Percentage of People		
	Laki-Laki Male	Perempuan Female	Laki-Laki + Perempuan Male + Female
(1)	(2)	(3)	(4)
2014	-	-	18,83
2015	-	-	18,95
2016	20,75	22,40	21,51
2017	18,85	17,33	18,14
2018	20,51	24,58	22,39
2019	24,05	27,14	25,48
2020	22,02	21,59	21,82

Sumber / Source: Survei Sosial Ekonomi Nasional / National Social Economy Survey

4.2.4. Jumlah Rumah Sakit Umum, Rumah Sakit Khusus, Rumah Sakit/Rumah Bersalin, Puskesmas, Klinik/Balai Kesehatan, Posyandu, dan Polindes Menurut Kecamatan di Kabupaten Seruyan, 2018 dan 2019

Tabel
Table

Number of General Hospital, Special Hospital, Maternity Hospital and Public Health Center, Medical Clinic, Integrated Service Post, Village maternity Cottage by Subdistrict in Seruyan Regency, 2018 and 2019

Kecamatan Subdistrict	Rumah Sakit Umum General Hospital		Rumah Sakit Khusus Special Hospital		Rumah Sakit Bersalin/ Rumah Bersalin Maternity Hospital		Puskesmas Public Health Center	
	2018 (2)	2019 (3)	2018 (4)	2019 (5)	2018 (6)	2019 (7)	2018 (8)	2019 (9)
Seruyan Hilir	1	1	-	-	-	-	1	1
Seruyan Hilir Timur	-	-	-	-	-	-	1	1
Danau Sembuluh	-	-	-	-	-	-	2	2
Seruyan Raya	-	-	-	-	-	-	1	1
Hanau	1	1	-	-	-	-	1	1
Danau Seluluk	-	-	-	-	-	-	1	1
Seruyan Tengah	-	-	-	-	-	-	2	2
Batu Ampar	-	-	-	-	-	-	1	1
Seruyan Hulu	-	-	-	-	-	-	1	1
Suling Tambun	-	-	-	-	-	-	1	1
Seruyan	2	2	-	-	-	-	12	12

Lanjutan Tabel/Continued Table 4.2.4

	Kecamatan <i>Subdistrict</i>	Klinik/Balai Kesehatan <i>Medical Clinic</i>		Posyandu <i>Integrated Service Post</i>		Polindes <i>Village Maternity Hospital</i>	
		2018 (2)	2019 (3)	2018 (4)	2019 (5)	2018 (6)	2019 (7)
	(1)						
1.	Seruyan Hilir	3	-	13	14	2	3
2.	Seruyan Hilir Timur	-	-	14	14	1	9
3.	Danau Sembuluh	5	-	11	10	1	5
4.	Seruyan Raya	3	-	13	13	-	2
5.	Hanau	1	-	15	17	1	7
6.	Danau Seluluk	5	-	22	20	3	5
7.	Seruyan Tengah	1	-	23	22	6	9
8.	Batu Ampar	2	-	9	14	1	3
9.	Seruyan Hulu	1	-	22	22	-	3
10.	Suling Tambun	-	-	9	9	-	5
	Seruyan	21	-	151	155	15	51

Sumber/Source: Dinas Kesehatan Kabupaten Seruyan/Health Office of Seruyan Regency

4.2.5. Jumlah Kasus Penyakit Menurut Kecamatan dan Jenis Penyakit di Kabupaten Seruyan, 2019
Number of Disease Cases by Subdistrict and Type of Disease in Seruyan Regency, 2019

Tabel
 Table

	Kecamatan Subdistrict	TB Paru/ Tuberculosis	Pneumonia/ Pneumonia	Kusta/Leprosy	Diare/Dhiarrhoea
	(1)	(2)	(3)	(4)	(5)
1.	Seruyan Hilir	36	-	-	9
2.	Seruyan Hilir Timur	8	-	2	226
3.	Danau Sembuluh	28	-	1	267
4.	Seruyan Raya	23	-	2	57
5.	Hanau	38	5	-	143
6.	Danau Seluluk	18	-	-	24
7.	Seruyan Tengah	37	-	1	140
8.	Batu Ampar	16	-	-	20
9.	Seruyan Hulu	-	-	-	180
10.	Suling Tambun	5	-	-	42
	Seruyan	209	5	6	1 108

Lanjutan Tabel/Continued Table 4.2.5

	Kecamatan Subdistrict	DBD	AIDS	
		<i>Dengue Hemorrhagic Fever</i>	Kasus Baru New Cases	Kasus Kumulatif Cumulative Cases
	(1)	(2)	(3)	(4)
1.	Seruyan Hilir	47	-	-
2.	Seruyan Hilir Timur	9	-	-
3.	Danau Sembuluh	17	-	-
4.	Seruyan Raya	3	-	-
5.	Hanau	5	-	-
6.	Danau Seluluk	1	-	-
7.	Seruyan Tengah	1	2	2
8.	Batu Ampar	-	-	-
9.	Seruyan Hulu	-	-	-
10.	Suling Tambun	-	-	-
	Seruyan	83	2	2

Sumber/Source: Dinas Kesehatan Kabupaten Seruyan/Health Office of Seruyan Regency

4.3. Perumahan dan Lingkungan/*Housing and Environment*4.3.1 Jumlah Desa¹/Kelurahan yang Mengalami Bencana Alam² Menurut Kecamatan di Kabupaten Seruyan, 2018-2020Tabel
Table*Number of Villages¹ that Had Natural Disaster² by Subdistrict in Seruyan Regency, 2018-2020*

Kecamatan Subdistrict	Banjir Flood			Gempa Bumi Earthquake		
	2018	2019	2020	2018	2019	2020
(1)	(2)	(3)	(4)	(5)	(6)	(7)
1. Seruyan Hilir	–	–	–	–	–	–
2. Seruyan Hilir Timur	–	–	–	–	–	–
3. Danau Sembuluh	1	6	–	–	–	–
4. Seruyan Raya	–	–	–	–	–	–
5. Hanau	5	–	–	–	–	–
6. Danau Seluluk	5	–	–	–	–	–
7. Seruyan Tengah	8	–	1	–	–	–
8. Batu Ampar	8	6	–	–	–	–
9. Seruyan Hulu	2	3	12	–	–	–
10. Suling Tambun	–	2	7	–	–	–
Seruyan	29	17	20	–	–	–

Lanjutan Tabel/Continued Table 4.3.1

	Kecamatan Subdistrict (1)	Tanah Longsor Landslide		
		2018 (8)	2019 (9)	2020 (10)
1.	Seruyan Hilir	—	—	—
2.	Seruyan Hilir Timur	—	—	—
3.	Danau Sembuluh	—	—	—
4.	Seruyan Raya	—	—	—
5.	Hanau	—	—	—
6.	Danau Seluluk	—	—	—
7.	Seruyan Tengah	—	—	—
8.	Batu Ampar	—	—	—
9.	Seruyan Hulu	—	—	—
10.	Suling Tambun	—	—	—
	Seruyan	—	—	—

Catatan/Note ¹ Termasuk Unit Pemukiman Transmigrasi (JPT)/ Include the Transmigration Settlement Unit

² Kejadian dalam setahun sebelum tahun pencacahan/ Occurrence in the last one year before the enumeration year

Sumber/Source: BPS, Pendataan Potensi Desa (Podes)/ BPS-Statistics Indonesia, Village Potential Data Collecting

4.3.2 Jumlah Kejadian Bencana Alam Menurut Kecamatan di Kabupaten Seruyan, 2020
Number of Natural Disaster Events by Subdistrict in Seruyan Regency, 2020

Tabel
 Table

	Kecamatan Subdistrict	Gempa Bumi/Earthquake	Letusan Gunung Api/ Volcanic Eruption	Tsunami Tsunami	Tanah Longsor/ Landslide
	(1)	(2)	(3)	(4)	(5)
1.	Seruyan Hilir	-	-	-	-
2.	Seruyan Hilir Timur	-	-	-	-
3.	Danau Sembuluh	-	-	-	-
4.	Seruyan Raya	-	-	-	-
5.	Hanau	-	-	-	-
6.	Danau Seluluk	-	-	-	-
7.	Seruyan Tengah	-	-	-	-
8.	Batu Ampar	-	-	-	-
9.	Seruyan Hulu	-	-	-	-
10.	Suling Tambun	-	-	-	-
	Seruyan	-	-	-	-

Lanjutan Tabel/*Continued Table* 4.3.2

	Kecamatan <i>Subdistrict</i>	Banjir/ <i>Floods</i>	Banjir Bandang/ <i>Flash Floods</i>	Kekeringan/ <i>Dro ught</i>	Kebakaran Hutan dan Lahan/ <i>Forest and Land Fires</i>
	(1)	(2)	(3)	(4)	(5)
1.	Seruyan Hilir	1	-	-	3
2.	Seruyan Hilir Timur	1	-	-	4
3.	Danau Sembuluh	1	-	-	3
4.	Seruyan Raya	1	-	-	1
5.	Hanau	1	-	-	1
6.	Danau Seluluk	1	-	-	1
7.	Seruyan Tengah	1	-	-	1
8.	Batu Ampar	1	-	-	1
9.	Seruyan Hulu	2	-	-	1
10.	Suling Tambun	2	-	-	1
	Seruyan	12	-	-	17

Lanjutan Tabel/*Continued Table* 4.3.2

	Kecamatan <i>Subdistrict</i>	Angin Putting Beliung/ <i>Tornado</i>	Gelombang Pasang/ <i>Tidal Wave</i>	Abrasi/ <i>Abrasion</i>
	(1)	(2)	(3)	(4)
1.	Seruyan Hilir	-	-	-
2.	Seruyan Hilir Timur	-	-	1
3.	Danau Sembuluh	-	-	-
4.	Seruyan Raya	-	-	-
5.	Hanau	-	-	-
6.	Danau Seluluk	-	-	-
7.	Seruyan Tengah	-	-	-
8.	Batu Ampar	-	-	-
9.	Seruyan Hulu	-	-	-
10.	Suling Tambun	-	-	-
	Seruyan	-	-	1

Sumber/*Source*: Badan Penanggulangan Bencana Daerah Kabupaten Seruyan/*Disaster Management Bureau of Seruyan Regency*

4.3.3 Jumlah Kerusakan Rumah yang Diakibatkan Bencana Alam Menurut Kecamatan di Kabupaten Seruyan, 2019-2020

Tabel
Table

Number of Damaged Houses Due to Natural Disaster by Subdistrict in Seruyan Regency, 2019-2020

Kecamatan Subdistrict	Rusak Berat <i>Severely Damaged</i>		Rusak Sedang <i>Damaged</i>	
	2019	2020	2019	2020
(1)	(2)	(3)	(4)	(5)
1. Seruyan Hilir	-	-	-	-
2. Seruyan Hilir Timur	-	-	-	-
3. Danau Sembuluh	1	-	-	-
4. Seruyan Raya	-	-	-	-
5. Hanau	-	-	-	-
6. Danau Seluluk	-	-	-	-
7. Seruyan Tengah	-	-	2	-
8. Batu Ampar	-	-	-	-
9. Seruyan Hulu	-	-	-	-
10. Suling Tambun	-	-	-	-
Seruyan	1	-	2	-

Lanjutan Tabel/*Continued Table* 4.3.3

	Kecamatan <i>Subdistrict</i>	Rusak Ringan <i>Lightly Damaged</i>		Terendam <i>Submerged</i>	
		2019	2020	2019	2020
	(1)	(2)	(3)	(4)	(5)
1.	Seruyan Hilir	-	-	-	448
2.	Seruyan Hilir Timur	-	-	-	202
3.	Danau Sembuluh	-	-	-	993
4.	Seruyan Raya	-	-	-	322
5.	Hanau	-	-	-	1 025
6.	Danau Seluluk	1	-	-	976
7.	Seruyan Tengah	-	-	-	1 794
8.	Batu Ampar	-	-	-	622
9.	Seruyan Hulu	-	-	-	871
10.	Suling Tambun	-	-	-	389
	Seruyan	1	-	-	7 642

Sumber/*Source*: Badan Penanggulangan Bencana Daerah Kabupaten Seruyan/*Disaster Management Bureau of Seruyan Regency*

SOCIAL AND WELFARE

4.4. Kemiskinan dan Pembangunan Manusia/*Poverty and Human Development*

4.4.1. Garis Kemiskinan, Jumlah, dan Persentase Penduduk Miskin di Kabupaten Seruyan, 2010-2020 *Poverty Line, Number, and Percentage of Poor People in Seruyan Regency, 2010-2020*

Tabel
Table

Tahun ¹ Year ¹	Garis Kemiskinan (rupiah/kapita/bulan) <i>Poverty Line</i> (rupiahs/capita/month)	Penduduk Miskin (ribu) <i>Number of Population</i> <i>below Poverty Line</i> (thousand)	Persentase Penduduk Miskin <i>Poverty</i> <i>Percentage (Po)</i>
(1)	(2)	(3)	(4)
2010	225 683	11,50	8,84
2011	254 340	14,00	10,58
2012	268 400	12,70	8,82
2013	292 912	12,30	7,91
2014	321 392	14,20	8,77
2015	357 090	14,92	8,50
2016	387 592	14,57	8,08
2017	415 798	14,04	7,46
2018	428 539	14,56	7,43
2019	454 971	14,66	7,19
2020	504 264	14,53	6,85

Catatan/Note: ¹ Referensi waktu adalah Maret/ *Time refence applied is March*

Sumber/Source: BPS, Survei Sosial Ekonomi Nasional 2010-2020/ *BPS-Statistics Indonesia, 2010-2020 National SocioEconomic Survey*

4.4.2. Indeks Kedalaman Kemiskinan dan Indeks
Keparahan Kemiskinan di Kabupaten Seruyan, 2010-
2020

Tabel
Table

*Poverty Gap Index and Poverty Severity Index in
Seruyan Regency, 2010-2020*

Tahun ¹ Year ¹	Indeks Kedalaman Kemiskinan <i>Poverty Gap Index</i>	Indeks Keparahan Kemiskinan <i>Poverty Severity Index</i>
(1)	(2)	(3)
2010	1,43	0,32
2011	1,28	0,28
2012	1,21	0,31
2013	1,02	0,19
2014	1,16	0,27
2015	0,88	0,16
2016	1,37	0,33
2017	0,99	0,20
2018	1,09	0,27
2019	1,26	0,31
2020	0,87	0,16

Catatan/Note: ¹ Referensi waktu adalah Maret/ *Time reference applied is March*

Sumber/Source: BPS, Survei Sosial Ekonomi Nasional 2010-2020/ *BPS-Statistics Indonesia, 2010-2020 National Socio Economic Survey*

SOCIAL AND WELFARE

4.4.3. Indeks Pembangunan di Kabupaten Seruyan, 2010-2020
Tabel
Table *Human Development Index in Seruyan Regency, 2010-2020*

Tahun Year	Indeks Pembangunan Manusia Human Development Index
(1)	(2)
2010	61,60
2011	62,16
2012	62,39
2013	62,81
2014	63,49
2015	64,77
2016	65,40
2017	66,14
2018	67,04
2019	67,57
2020	67,58

Sumber/Source: BPS, Seri Publikasi Indeks Pembangunan Manusia/ *BPS-Statistics Indonesia, Series of Publication of Human Development Index*

4.5. Kriminalitas/*Crime*

4.5.1. Jumlah Kejahatan yang Dilaporkan, Risiko Penduduk Terjadi Tindak Pidana per 100.000 Penduduk, Persentase Penyelesaian Tindak Pidana, dan Selang Waktu Terjadinya Tindak Pidana menurut Kepolisian Resor, 2018-2020

Tabel
Table

Crime Total, Crime Rate per 100.000 Population, Percentage of Crime Clearance, and Time Interval of Crime Occurrence by Subdistrict in Seruyan Regency, 2018-2020

Kecamatan Subdistrict	Jumlah Kejahatan yang Dilaporkan <i>Crime Total</i>			Risiko Penduduk Terjadi Tindak Pidana per 100.000 Penduduk <i>Crime Rate per 100.000 Population</i>		
	2018	2019	2020	2018	2019	2020
(1)	(2)	(3)	(4)	(5)	(6)	(7)
Seruyan Hilir	23	24	32	61,05	68,27	88,93
Seruyan Hilir Timur	2	3	3	23,30	31,73	30,12
Danau Sembuluh	11	8	7	100,75	66,93	56,80
Seruyan Raya	6	10	6	42,01	67,34	38,04
Hanau	12	8	3	66,65	44,40	16,20
Danau Seluluk	2	14	3	13,85	90,62	19,46
Seruyan Tengah	7	4	9	28,71	18,09	40,27
Batu Ampar	4	5	6	56,67	66,34	78,02
Seruyan Hulu	3	1	2	33,75	11,17	21,87
Suling Tambun	0	0	0	0,00	0,00	0,00
Seruyan	70	77	71	47,67	52,62	47,33

Lanjutan Tabel/Continued Table 4.4.1

Kecamatan Subdistrict	Persentase Penyelesaian Tindak Pidana <i>Percentage of Crime Clearance</i>			Selang Waktu Terjadinya Tindak Pidana <i>Time Interval of Crime Occurance</i>		
	2018	2019	2020	2018	2019	2020
(1)	(2)	(3)		(4)	(5)	
Seruyan Hilir	82,61	120,83	93,75	380'52'12'	365'0'0'	273'45'0'
Seruyan Hilir Timur	50,00	33,33	33,33	4380'0'0'	2920'0'0'	2920'0'0'
Danau Sembuluh	118,18	137,50	85,71	796'21'36'	1095'0'0'	1251'25'48'
Seruyan Raya	16,67	60,00	100,00	1460'0'0'	876'0'0'	1460'0'0'
Hanau	83,33	225,00	133,33	730'0'0'	1095'0'0'	2920'0'0'
Danau Seluluk	50,00	14,29	233,33	4380'0'0'	625'42'36'	2920'0'0'
Seruyan Tengah	214,29	150,00	100,00	1251'25'48'	2190'0'0'	973'19'48'
Batu Ampar	25,00	60,00	100,00	2190'0'0'	1752'0'0'	1460'0'0'
Seruyan Hulu	33,33	100,00	250,00	2920'0'0'	8760'0'0'	4380'0'0'
Suling Tambun	0,00	0,00	0,00	0'0'0'	0'0'0'	0'0'0'
Seruyan	88,57	100,00	104,23

Sumber/Source: Kepolisian Resor Seruyan/Regent Headquarter Police of Seruyan Regency

4.6. Agama dan Sosial Lainnya/ *Religion and Other Social Affairs*4.6.1. Jumlah Penduduk menurut Kecamatan dan Agama yang Dianut di Kabupaten Seruyan, 2020
*Population by Subdistrict and Religion in Seruyan Regency, 2020*Tabel
Table

Kecamatan <i>Subdistrict</i>	Islam	Protestan <i>Protestant</i>	Katolik <i>Catholic</i>
(1)	(2)	(3)	(4)
1. Seruyan Hilir	40 928	854	393
2. Seruyan Hilir Timur	9 690	34	4
3. Danau Sembuluh	15 378	191	128
4. Seruyan Raya	16 693	1 168	626
5. Hanau	22 430	424	281
6. Danau Seluluk	15 222	509	374
7. Seruyan Tengah	20 937	3 163	1 606
8. Batu Ampar	7 433	439	364
9. Seruyan Hulu	5 538	2 404	1 307
10. Suling Tambun	788	475	139
Seruyan	155 037	9 661	5 222

Lanjutan Tabel/Continued Table 4.6.1

Kecamatan Subdistrict		Hindu	Budha Buddha	Lainnya Others
(1)	(2)	(3)	(4)	
1.	Seruyan Hilir	36	45	2
2.	Seruyan Hilir Timur	-	9	-
3.	Danau Sembuluh	7	4	4
4.	Seruyan Raya	731	28	2
5.	Hanau	16	18	4
6.	Danau Seluluk	38	6	4
7.	Seruyan Tengah	2 238	13	5
8.	Batu Ampar	887	5	2
9.	Seruyan Hulu	1 701	9	1
10.	Suling Tambun	1 818	-	-
Seruyan		7 472	137	24

Sumber/Source: Kantor Kementerian Agama Kabupaten Seruyan/Ministry of Religion Office of Seruyan Regency

4.6.2. Jumlah Tempat Peribadatan menurut Kecamatan di Kabupaten Seruyan, 2020
Number of Places of Worship by Subdistrict in Seruyan Regency, 2020

Tabel
 Table

	Kecamatan <i>Subdistrict</i>	Masjid <i>Mosque</i>	Mushola <i>Pray Room</i>	Gereja Protestan <i>Protestant Church</i>
	(1)	(2)	(3)	(4)
1.	Seruyan Hilir	23	39	4
2.	Seruyan Hilir Timur	13	28	-
3.	Danau Sembuluh	9	5	1
4.	Seruyan Raya	6	4	8
5.	Hanau	16	17	-
6.	Danau Seluluk	9	3	3
7.	Seruyan Tengah	17	17	26
8.	Batu Ampar	8	3	4
9.	Seruyan Hulu	7	3	23
10.	Suling Tambun	-	2	4
	Seruyan	108	121	73

Lanjutan Tabel/*Continued Table* 4.6.2

	Kecamatan <i>Subdistrict</i>	Gereja Katolik <i>Catholic Church</i>	Pura <i>Temple</i>	Vihara	Balai Basarah
	(1)	(5)	(6)	(7)	(8)
1.	Seruyan Hilir	1	-	-	-
2.	Seruyan Hilir Timur	-	-	-	-
3.	Danau Sembuluh	-	-	-	-
4.	Seruyan Raya	1	-	-	2
5.	Hanau	-	-	-	-
6.	Danau Seluluk	-	-	-	-
7.	Seruyan Tengah	2	-	-	9
8.	Batu Ampar	-	-	-	2
9.	Seruyan Hulu	1	-	-	5
10.	Suling Tambun	-	-	-	10
	Seruyan	5	-	-	28

Sumber/*Source*: Kantor Kementerian Agama Kabupaten Seruyan/*Ministry of Religion Office of Seruyan Regency*

4.6.3. Jumlah Pemberangkatan Jemaah Haji menurut Kecamatan dan Jenis Kelamin di Kabupaten Seruyan, 2019-2020

Tabel
Table

Number of Haji Pilgrims by Subdistrict and Sex in Seruyan Regency, 2019-2020

	Kecamatan <i>Subdistrict</i>	2019		Jumlah <i>Total</i>
		Laki-Laki <i>Male</i>	Perempuan <i>Female</i>	
	(1)	(2)	(3)	(4)
1.	Seruyan Hilir	8	12	20
2.	Seruyan Hilir Timur	3	4	7
3.	Danau Sembuluh	1	1	2
4.	Seruyan Raya	1	1	2
5.	Hanau	-	-	-
6.	Danau Seluluk	2	3	5
7.	Seruyan Tengah	1	1	2
8.	Batu Ampar	-	-	-
9.	Seruyan Hulu	-	-	-
10.	Suling Tambun	-	-	-
	Seruyan	16	22	38

Lanjutan Tabel/Continued Table 4.6.3

	Kecamatan <i>Subdistrict</i>	2020		Jumlah <i>Total</i>
		Laki-Laki <i>Male</i>	Perempuan <i>Female</i>	
	(1)	(2)	(3)	(4)
1.	Seruyan Hilir	-	-	-
2.	Seruyan Hilir Timur	-	-	-
3.	Danau Sembuluh	-	-	-
4.	Seruyan Raya	-	-	-
5.	Hanau	-	-	-
6.	Danau Seluluk	-	-	-
7.	Seruyan Tengah	-	-	-
8.	Batu Ampar	-	-	-
9.	Seruyan Hulu	-	-	-
10.	Suling Tambun	-	-	-
	Seruyan	-	-	-

Sumber/Source: Kantor Kementerian Agama Kabupaten Seruyan/Ministry of Religion Office of Seruyan Regency

4.6.4. Jumlah Pendaftar Jemaah Haji menurut Kecamatan dan Jenis Kelamin di Kabupaten Seruyan, 2019-2020
Number of Haji Pilgrims by Subdistrict and Sex in Seruyan Regency, 2019-2020

Tabel
 Table

	Kecamatan <i>Subdistrict</i>	2019		Jumlah <i>Total</i>
		Laki-Laki <i>Male</i>	Perempuan <i>Female</i>	
	(1)	(2)	(3)	(4)
1.	Seruyan Hilir	33	37	70
2.	Seruyan Hilir Timur	5	4	9
3.	Danau Sembuluh	10	15	25
4.	Seruyan Raya	4	4	8
5.	Hanau	28	33	61
6.	Danau Seluluk	3	2	5
7.	Seruyan Tengah	9	12	21
8.	Batu Ampar	4	6	10
9.	Seruyan Hulu	2	2	4
10.	Suling Tambun	-	-	-
	Seruyan	98	115	213

Lanjutan Tabel/Continued Table 4.6.4

	Kecamatan <i>Subdistrict</i>	2020		Jumlah <i>Total</i>
		Laki-Laki <i>Male</i>	Perempuan <i>Female</i>	
	(1)	(2)	(3)	(4)
1.	Seruyan Hilir	39	40	79
2.	Seruyan Hilir Timur	7	8	15
3.	Danau Sembuluh	10	12	22
4.	Seruyan Raya	3	3	6
5.	Hanau	14	15	29
6.	Danau Seluluk	4	5	9
7.	Seruyan Tengah	6	9	15
8.	Batu Ampar	5	5	10
9.	Seruyan Hulu	1	2	3
10.	Suling Tambun	-	-	-
	Seruyan	89	99	188

Sumber/Source: Kantor Kementerian Agama Kabupaten Seruyan/Ministry of Religion Office of Seruyan Regency

4.6.5. Jumlah Nikah, Talak, Cerai, dan Rujuk menurut Kecamatan di Kabupaten Seruyan, 2018-2020
Number of Marriage, Divorces, and Rujuk by Subdistrict in Seruyan Regency, 2018-2020

Tabel
 Table

Kecamatan Subdistrict	Nikah ¹ Marriage ¹	Talak ² Divorce ²	Cerai ² Divorce ²	Rujuk ¹ Reconciliation ¹
(1)	(2)	(3)	(4)	
Seruyan Hilir	198	11	70	...
Seruyan Hilir Timur	92	2	16	...
Danau Sembuluh	54	1	6	...
Seruyan Raya	66	-	2	...
Hanau	117	3	5	...
Danau Seluluk	59	3	4	...
Seruyan Tengah	100	2	5	...
Batu Ampar	28	1	1	...
Seruyan Hulu	40	-	-	...
Suling Tambun	-	-	-	...
Seruyan	754	23	109	...

Sumber / Source: ¹Kantor Kementerian Agama Kabupaten Seruyan / Ministry of Religion Office of Seruyan Regency

²Pengadilan Agama Kuala Pembuang Kelas III / Class II Religious Court of Kuala Pembuang

SOCIAL AND WELFARE

4.6.6. Jumlah Penerima Bantuan (Kepala Keluarga) dan Anggaran Bantuan Sosial Pangan menurut Kecamatan di Kabupaten Seruyan, 2020 *Number of Aid Recipients (head of households) and Food Social Assistance Budget by Subdistrict in Seruyan Regency, 2020*

Tabel
Table

Kecamatan Subdistrict	Jumlah Penerima Bantuan (kepala keluarga) <i>Number of Beneficiaries (head of household)</i>		Jumlah Anggaran (rupiah) <i>Budget Amount (rupiah)</i>	
	Rencana Planning	Realisasi Realization	Rencana Planning	Realisasi Realization
(1)	(2)	(3)	(4)	
Seruyan Hilir	951	888	2 139 750 000	1 998 000 000
Seruyan Hilir Timur	525	493	1 181 250 000	1 109 250 000
Danau Sembuluh	434	412	976 500 000	927 000 000
Seruyan Raya	212	209	477 000 000	470 250 000
Hanau	407	371	915 750 000	834 750 000
Danau Seluluk	194	178	436 500 000	400 500 000
Seruyan Tengah	881	565	1 982 250 000	1 271 250 000
Batu Ampar	118	66	265 500 000	148 500 000
Seruyan Hulu	275	9	618 750 000	20 250 000
Suling Tambun	112	68	252 000 000	153 000 000
Seruyan	4 109	3 259	9 245 250 000	7 332 750 000

Sumber/Source:

Dinas Sosial Kabupaten Seruyan/Social Service of Seruyan Regency

5

Pertanian, Peternakan,
dan Perikanan

Agriculture, Livestock,
and Fishery

1.027 KUINTAL

Produksi Daging Sapi Potong di Kabupaten Seruyan, 2020
Beef Cattle Meat Production in Seruyan Regency, 2020

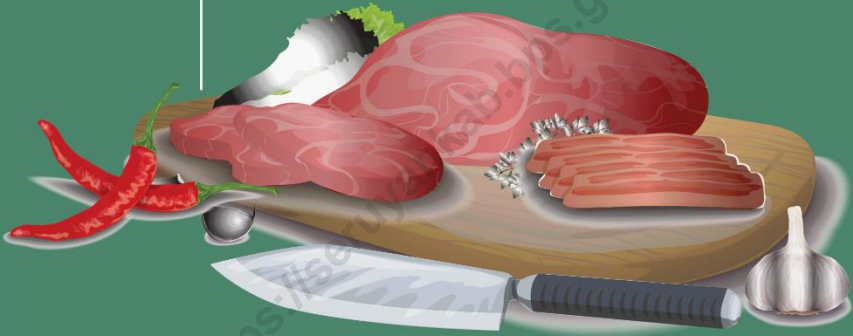

356 KUINTAL

Produksi Cabai Rawit di Kabupaten Seruyan, 2020
Cayenne Pepper Production in Seruyan Regency, 2020



91.075 KUINTAL

Produksi Pisang di Kabupaten Seruyan, 2020
Banana Production in Seruyan Regency, 2020

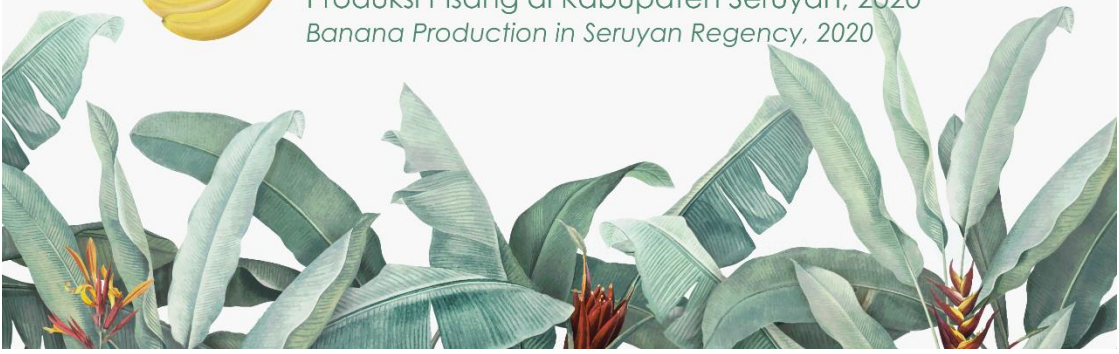

PENJELASAN TEKNIS

1. Pengumpulan data Statistik Pertanian (SP) diselenggarakan oleh Badan Pusat Statistik bekerja sama dengan Dinas Pertanian dan Peternakan.
2. Data pokok tanaman pangan yang dikumpulkan adalah luas panen dan produktivitas (hasil per hektar). Produksi tanaman pangan merupakan hasil perkalian antara luas panen dengan produktivitas. Jenis data tanaman pangan yang dikumpulkan mencakup padi dan palawija (jagung, kedelai, kacang tanah, ubi kayu, Dan ubi jalar). Pengumpulan data luas panen dilakukan setiap bulan oleh Mantri Pertanian/Kepala Cabang Dinas Kecamatan (KCD) dan dilaporkan dengan menggunakan formulir Statistik Pertanian (SP). Pengumpulan data dilakukan dengan pendekatan area kecamatan di seluruh wilayah Indonesia. Pengumpulan data luas panen ditingkat kecamatan tersebut didasarkan pada hasil pengumpulan data dari seluruh desa/ di Kecamatan bersangkutan. Pengumpulan Data produktivitas tanaman pangan dilakukan melalui Survei Ubinan dengan pendekatan rumah tangga menggunakan

TECHNICAL NOTES

1. *The Agricultural Statistics Data Collection (SP) was organized by the BPS Statistics Indonesia incollaboration with Agriculture and An Agency*
2. *The basic data of food crops collected are harvested area and productivity (yield per hectare). Food Crops Productionis the resultof multiplicationbetween theharvested areaswith productivity. Types of food crops data collected includ eof rice and secondary crops(maize, soybeans, peanuts, cassava, andsweet potato). Harvested are adata collection conducted every month by the Agriculture Field Officer/Head of Branch Office Sub district (KCD) and reported using the form Agricultural Statistics(SP). Data collection is done with the approach of subdistrict area throughout the Indonesia. Harvested area data collection at subdistrict level is based on the results of data collection from all the villages/urban villages in the subdistricts. Food crops productivity data collection conducted through Crop Cutting Survey with the approach of household using the form UB-S. Period of data collection is done in every sub-round (four*

formulir UB-S. Periode pengumpulan data dilakukan setiap *subround* (empat bulanan) dengan petugas lapangan adalah Mantri Statistik (Koordinator Statistik Kecamatan/KSK) dan KCD. Pengumpulan data Produktivitas dilakukan melalui pengukuran langsung pada plot ubinan, berukuran 2½ m x 2½ m. Pengumpulan data produktivitas dilakukan pada waktu panen petani.

monthly) by Sub-district Statistical Coordinator (KSK) and KCD. Productivity data collection conducted through direct measurements on crop cutting plots measuring 2,5 m X 2,5 m. The productivity data collection is conducted at the time of harvesting.

3. Pengumpulan data luas lahan sawah dilakukan setiap tahun oleh KCD dengan menggunakan formulir SP Lahan. Data luas lahan sawah yang dilaporkan adalah kondisi akhir tahun yang berada di wilayah administrasi kecamatan mencakup lahan yang diusahakan oleh rumah tangga, perusahaan, pemerintah, dan lain-lain.
4. Produksi padi mencakup padi sawah dan padi ladang. Data produksi padi dan palawija yang disajikan adalah dalam kualitas: gabah kering giling (padi), pipilan kering (jagung), biji kering (kedelai dan kacang tanah), dan umbi basah (ubikayu dan ubi jalar).

3. *Wetland area data collection is conducted annually by KCD using the form SP-Lahan. Reported wetland area data is the conditions at the end of the year under the area of the subdistrict administration which includes land cultivated by households, firms, governments, and others.*
4. *Production of paddy covers wetland paddy and dry land paddy. Paddy and secondary crops production data is presented in quality: milled dry unhulled (Paddy), dryshelled (maize), dry beans (soybeans and peanuts), And wet tubers (cassava and sweet potato).*

5. Survei Pertanian Hortikultura (SPH) diselenggarakan oleh Badan Pusat Statistik bekerja sama dengan Direktorat Jendral Hortikultura, Kementerian Pertanian.
 6. Kuesioner yang digunakan dalam pengumpulan data SPH mencakup:
 - a. SPH-SBS digunakan untuk data tanaman sayuran dan buah - buahan semusim.
 - b. SPH-BST digunakan untuk data Tanaman buah-buahan dan sayuran tahunan.
 - c. SPH-TBF digunakan untuk data Tanaman biofarmaka.
 - d. SPH-TH digunakan untuk data tanaman hias.
 7. Metode yang digunakan dalam survei ini adalah metode pencacahan lengkap terhadap seluruh kecamatan di Indonesia. Hasil pencacahan tersebut dilaporkan oleh mantri tani/KCD secara rutin bulanan untuk SPH-SBS dan triwulanan untuk SPH-BST, SPH-TBF,SPH-TH.
5. *The Agricultural Survey for Horticulture (SPH) is carried out by the BPS-Statistics Indonesia in cooperation with the Directorate General of Horticulture, Ministry of Agriculture.*
 6. *The questionnaire used in the SPH data collection includes:*
 - a. *SPH-SBS used for data of vegetables and seasonal fruits plant.*
 - b. *SPH-BST used for data of annual fruit and vegetables plant.*
 - c. *SPH-TBF used for data of bioplant.*
 - d. *SPH-TH used for data of ornamental plant.*
 7. *The method used in this survey is a complete enumeration on every Subdistrict in Indonesia. The result of enumeration reported by the agriculture field officer/KCD monthly for the SPH-SBS and quarterly for the SPH-BST, SPH-TBF, and SPH-TH.*

8. Tanaman sayuran dan buah-buahan semusim :
 - a. Tanaman sayuran semusim adalah tanaman sumber vitamin, garam mineral dan lain-lain yang dikonsumsi dari bagian tanaman yang berupa daun, bunga, buah dan umbinya, yang berumur kurang dari satu tahun.
 - b. Tanaman buah - buahan semusim adalah tanaman sumber vitamin, garam mineral dan lain-lain yang dikonsumsi dari bagian tanaman yang berupa buah, berumur kurang dari satu tahun, dapat berbentuk pohon/rumpun tetapi menjalar dan berbatang lunak.
 9. Tanaman buah-buahan dan sayuran tahunan :
 - a. Tanaman buah-buahan tahunan adalah tanaman sumber vitamin, garam mineral dan lain-lain yang dikonsumsi dari bagian tanaman yang berupa buah dan merupakan tanaman tahunan.
 - b. Tanaman sayuran tahunan adalah tanaman sumber vitamin, garam mineral dan lain-lain yang dikonsumsi dari bagian tanaman yang berupa daun dan atau buah yang berumur lebih dari satu tahun.
8. *Seasonal vegetables and fruit plants:*
 - a. *Seasonal vegetable plants are plants as the source of vitamins, mineral salts, and others, which are consumed in the form of the plant leaves, flowers, fruits and tubers, which the age are less than one year old.*
 - b. *Seasonal fruit plants are plants as a source of vitamins, mineral salts, and others, which consumed from the parts of the plants such as fruit, aged less than one year, can be a tree/clump but it creeping, and soft trunked.*
 9. *Annual fruit and vegetable plants:*
 - a. *Annual fruit plants are plants as a source of vitamins, mineral salts, and others, which are consumed from the plant parts such as fruit and are annual plants*
 - b. *Annual vegetable plants are plants as the source of vitamins, mineral salts, and others, which are consumed from the parts of the plants as the plant leaves or fruits which the age are more than one year.*

10. Tanaman biofarmaka adalah tanaman yang bermanfaat untuk obat-obatan, kosmetik dan kesehatan yang dikonsumsi atau digunakan dari bagian bagian tanaman seperti daun, batang, buah, umbi (rimpang) ataupun akar.
 11. Tanaman hias adalah tanaman yang mempunyai nilai keindahan baik bentuk, warna daun, tajuk maupun bunganya, sering digunakan untuk penghias. Tanaman ini pekarangan dan sebagainya.
 12. Data yang dikumpulkan dalam SPH mencakup: data tentang luas tanam, luas panen (untuk buah – buahan tahunan adalah banyaknya tanaman yang menghasilkan), produksi, luas rusak, luas tanaman akhir dan harga jual petani.
 13. Luas panen adalah luas tanaman sayuran, buah buahan, biofarmaka dan tanaman hias yang yang diambil hasilnya/dipanen pada periode pelaporan.
 14. Luas panen tanaman sayuran adalah luas tanaman yang dipanen sekaligus/habis/dibongkar dan luas tanaman yang dipanen berkali-kali (lebih dari satu kali)/belum habis.
10. *Medicinal plants are plants that are useful for pharmaceuticals, cosmetics and health that are consumed or used from plant parts such as leaves, stems, fruit, tuber (rhizome) or root.*
 11. *Ornamental plants are plants that have a value of beauty either in shape, leaf color, canopy as well as its flowers, often used for decorating the yard and so forth*
 12. *Data collected in the Agricultural Survey for Horticulture (SPH) include: planting area, harvested area (for the annual fruit is the number of plants that produce), production, damage area, the final plant area, and the selling price of farmers.*
 13. *Harvested area is the area of vegetable plants, fruits, medicinal and ornamental plants that ready for harvesting/harvested in the period of reporting*
 14. *Harvested area of the vegetable plants: crops area which harvested at once/depleted/unloaded and crops area which harvested several times (more than once) /not depleted.*

- a. Tanaman yang dipanen sekaligus/habis/dibongkar adalah tanaman yang habis panen langsung dibongkar/dicabut, terdiri dari bawang merah, bawang putih, bawang daun, kentang, kol/kubis, kembang kol, petsai/sawi wortel, lobak dan kacang merah.
 - b. Tanaman yang dipanen berkali-kali (lebih dari satu kali)/belum habis adalah tanaman yang dipanen lebih dari satu kali dan biasanya dibongkar apabila panen terakhir sudah tidak memadai lagi, terdiri dari: kacang panjang, cabe besar, cabe rawit, jamur, tomat, terung, buncis, ketimun, labu siam, kangkung, bayam, melon, semangka dan blewah
15. Produksi adalah hasil dari setiap tanaman sayuran, buah-buahan, biofarmaka dan tanaman hias yang diambil berdasarkan luas yang dipanen pada bulan/triwulan laporan.
16. Data Statistik Kehutanan sebagian besar merupakan data sekunder yang bersumber dari Dinas Kehutanan
- a. *The crops that harvested once/depleted/unloaded is the crop that after harvested is directly unloaded/removed, consisting of scallions, garlic, onion leaf, potatoes, cabbage, cauliflower, mustard greens, carrots, radishes and red beans.*
 - b. *Plants that harvested many times (more than once)/not depleted are plants that harvested more than once and usually unloaded when the last harvests are no longer adequate, consisting of: long beans, big chili, cayenne pepper, mushrooms, tomatoes, eggplant, green beans, cucumbers, squash, kale, spinach, melon, watermelon and cantaloupe.*
15. *Production is the yield according to the form of crops of vegetables, fruits, medicinal, and ornamental plants taken based on the harvested area during the reporting month/quarter.*
16. *Forestry Statistical data is mostly the secondary data sourced from the Office of Forestry*

17. Kawasan hutan adalah wilayah berupa hutan, yang ditunjuk dan atau ditetapkan oleh pemerintah untuk dipertahankan keberadaannya sebagai hutan tetap. Hal ini bertujuan untuk menjamin kepastian hukum mengenai status, letak batas dan luas suatu wilayah yang sudah ditunjuk menjadi kawasan hutan tetap. Kawasan hutan Indonesia ditetapkan oleh Menteri Kehutanan dalam bentuk Surat Keputusan Menteri Kehutanan tentang Penunjukan Kawasan Hutan dan Perairan Provinsi. Penunjukan Kawasan Hutan ini disusun berdasarkan hasil pemaduserasian antara Rencana Tata Ruang Wilayah Provinsi (RTRWP) dengan Tata Guna Hutan Kesepakatan (TGHK). Penunjukan kawasan hutan mencakup pula kawasan perairan yang menjadi bagian dari Kawasan Suaka Alam (KSA) dan Kawasan Pelestarian Alam (KPA).
17. *Forest area is a specific area of forests, or a designated and assigned by the government to retain its existence as the permanent forests. This is to ensure the legal certainty regarding the status of the forest area, where the boundaries and the area of a particular region that has been designated as the permanent forest area. The Indonesian forest region is determined by the Minister of Forestry in the form of the Minister of Forestry Decree regarding the Designation of Provincial Forest and Waters Zone. Forest Zone designation is prepared based on the results of the matching guidance between the Provincial Regional Spatial Layout Plan (RTRWP) and Forest Land Use Agreement (TGHK). The designation of the forest area also includes water areas that are part of the Nature Reserve Area (KSA) and the Nature Conservation Area (KPA).*
18. Kawasan Suaka Alam (KSA) adalah kawasan dengan ciri khas tertentu, baik di darat maupundi perairan yang mempunyai fungsi pokok sebagai kawasan pengawetan keanekaragaman tumbuhan dan satwa serta ekosistemnya. Kawasan ini juga berfungsi sebagai wilayah sistem penyangga kehidupan.
18. *Sanctuary Reserve Area (KSA) is a region with certain characteristics, both on land and in waters that have a main function as an area of preserving diversity of plants and animals as well as ecosystems. The region also serves as the life supporting system.*

19. Kawasan Pelestarian Alam (KPA) adalah kawasan dengan ciri khas tertentu, baik di darat maupun di perairan yang mempunyai fungsi pokok perlindungan sistem penyangga kehidupan, pengawetan keanekaragaman jenis tumbuhan dan satwa, serta pemanfaatan secara lestari sumber daya alam hayati dan ekosistemnya.
20. Berdasarkan Undang-Undang No. 41 Tahun 1999 tentang Kehutanan, kawasan hutan dibagi menjadi kelompok Hutan Konservasi, Hutan Lindung, dan Hutan Produksi.
21. Hutan Konservasi adalah kawasan hutan dengan ciri khas tertentu, yang mempunyai fungsi pokok pengawetan keanekaragaman tumbuhan dan satwa serta ekosistemnya.
22. Hutan Lindung adalah kawasan hutan yang mempunyai fungsi pokok sebagai perlindungan sistem penyangga kehidupan untuk mengatur tata air, mencegah banjir, mengendalikan erosi, mencegah intrusi air laut, dan memelihara kesuburan tanah.
23. Hutan Konservasi terdiri dari:
1. Kawasan suaka alam berupa Cagar Alam (CA) dan Suaka Margasatwa (SM);
19. *Nature Conservation (KPA) is a region with certain characteristics, both on land and in waters that have a main function of protection of life supporting systems, preservation's diversity of plants and animals, and sustainable use of biological resources and ecosystem.*
20. *In accordance to the Act on Forestry No. 41/1999, forest area is divided into a group of Conservation Forest, Protection Forest and Production Forest.*
21. *Conservation Forest is a forest area with certain characteristics, that has the main function of preservation of plant and animal diversiyas well as ecosystem.*
22. *Protection Forest is the forest area that have a main function as protection of life supporting systems to regulate the water system, flood prevention, erosion control, preventing of sea water intrusion, and maintaining the soil fertility.*
23. *Conservation forest is consisted of:*
1. *Sanctuary Reserve area consists of Strict Nature*

2. Kawasan pelestarian alam berupa Taman Nasional (TN), Taman Hutan Raya (THR), dan Taman Wisata Alam (TWA). *Reserve and Wildlife Sanctuary.*
2. *The nature conservation area of National Park (TN), Grand Forest Park (THR), and the Natural Park(TWA);*
24. Data populasi ternak bersumber dari Direktorat Jenderal Peternakan dan Kesehatan Hewan Kementerian Pertanian, sedangkan jumlah pemotongan ternak merupakan hasil Survei Laporan Pemotongan Ternak. *24. Data of domestic livestock population are obtain from the Directorate General of Livestock and Animal Health Service, while data on the number of animals slaughtered are based on the quarterly survey conducted by BPS-Statistics Indonesia.*
- Pengumpulan data pemotongan ternak dilakukan secara lengkap setiap triwulan di seluruh Rumah Potong Hewan (RPH) dan Tempat Pemotongan Hewan (TPH) yang ada di Indonesia.

5 Luas Panen Tanaman Sayuran menurut Jenis Tanaman di Kabupaten Seruyan (ha), 2020
 Gambar Picture
 Harvested Area of Vegetables by Kind of Plant in Seruyan Regency (ha), 2020

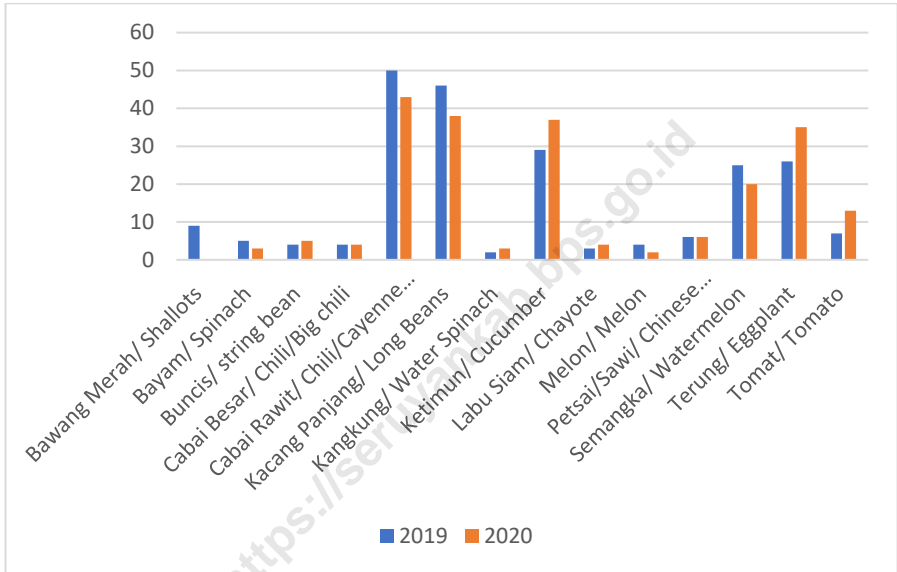

5.1. Hortikultura/ *Horticulture*

5.1.1 Luas Panen Tanaman Sayuran Menurut Kecamatan dan Jenis Tanaman di Kabupaten Seruyan, 2019 dan 2020

Tabel
Table*Harvested Area of Vegetables by Subdistrict and Kind of Plant in Seruyan Regency, 2019 and 2020*

Kecamatan <i>Subdistrict</i>	Bawang Daun/ <i>Scallion</i> (ha/ha)		Bawang Merah/ <i>Shallots</i> (ha/ha)		Bawang Putih/ <i>Garlic</i> (ha/ha)		Bayam/ <i>Spinach</i> (ha/ha)	
	2019	2020	2019	2020	2019	2020	2019	2020
(1)	(2)	(3)	(4)	(5)	(6)	(7)	(8)	(9)
1. Seruyan Hilir	-	-	-	-	-	-	-	-
2. Seruyan Hilir Timur	-	-	7	-	-	-	3	1
3. Danau Sembuluh	-	-	-	-	-	-	-	2
4. Seruyan Raya	-	-	-	-	-	-	-	-
5. Hanau	-	-	-	-	-	-	-	-
6. Danau Seluluk	-	-	-	-	-	-	-	-
7. Seruyan Tengah	-	-	2	-	-	-	-	-
8. Batu Ampar	-	-	-	-	-	-	1	-
9. Seruyan Hulu	-	-	-	-	-	-	-	-
10. Suling Tambun	-	-	-	-	-	-	1	-
Seruyan	-	-	9	-	-	-	5	3

Lanjutan Tabel/Continued Table 5.1.1

Kecamatan Subdistrict	Blewah/Blewah (ha/ha)		Buncis/Strinng Bean (ha/ha)		Cabai Besar/Chilli/ Big Chilli (ha/ha)		Cabai Rawit/Chilli/ Cayenne Pepper (ha/ha)	
	2019 (10)	2020 (11)	2019 (12)	2020 (13)	2019 (14)	2020 (15)	2019 (16)	2020 (17)
1. Seruyan Hilir	-	-	2	-	-	-	2	3
2. Seruyan Hilir Timur	-	-	-	-	-	-	17	4
3. Danau Sembuluh	-	-	-	-	-	-	3	3
4. Seruyan Raya	-	-	-	4	2	-	8	9
5. Hanau	-	-	1	1	1	3	3	6
6. Danau Seluluk	-	-	1	-	-	-	1	1
7. Seruyan Tengah	-	-	-	-	1	-	6	12
8. Batu Ampar	-	-	-	-	-	-	3	1
9. Seruyan Hulu	-	-	-	-	-	-	3	1
10. Suling Tambun	-	-	-	-	-	1	4	3
Seruyan	-	-	4	5	4	4	50	43

Lanjutan Tabel/*Continued Table* 5.1.1

Kecamatan Subdistrict	Jamur/ <i>Mushroom</i> (m ² /m ²)		Kacang Merah/ <i>Red</i> Beans (ha/ha)		Kacang Panjang/ <i>Long</i> Beans (ha/ha)		Kangkung/ <i>Water</i> Spinach (ha/ha)	
	2019 (18)	2020 (19)	2019 (20)	2020 (21)	2019 (22)	2020 (23)	2019 (24)	2020 (25)
1. Seruyan Hilir	-	-	-	-	4	-	1	-
2. Seruyan Hilir Timur	-	-	-	-	6	4	-	2
3. Danau Sembuluh	-	-	-	-	1	-	-	1
4. Seruyan Raya	-	-	-	-	7	11	1	-
5. Hanau	-	-	-	-	9	4	-	-
6. Danau Seluluk	-	-	-	-	2	2	-	-
7. Seruyan Tengah	-	-	-	-	10	11	-	-
8. Batu Ampar	-	-	-	-	5	6	-	-
9. Seruyan Hulu	-	-	-	-	-	-	-	-
10. Suling Tambun	-	-	-	-	2	-	-	-
Seruyan	-	-	-	-	46	38	2	3

Lanjutan Tabel/Continued Table 5.1.1

Kecamatan Subdistrict	Kembang Kol/Claiflower (ha/ha)		Kentang/Potato (ha/ha)		Ketimun/ Cucumber (ha/ha)		Kubis/Cabbage (ha/ha)	
	2019 (26)	2020 (27)	2019 (28)	2020 (29)	2019 (30)	2020 (31)	2019 (32)	2020 (33)
1. Seruyan Hilir	-	-	-	-	5	4	-	-
2. Seruyan Hilir Timur	-	-	-	-	4	3	-	-
3. Danau Sembuluh	-	-	-	-	-	-	-	-
4. Seruyan Raya	-	-	-	-	1	9	-	-
5. Hanau	-	-	-	-	4	3	-	-
6. Danau Seluluk	-	-	-	-	4	2	-	-
7. Seruyan Tengah	-	-	-	-	5	8	-	-
8. Batu Ampar	-	-	-	-	4	6	-	-
9. Seruyan Hulu	-	-	-	-	1	-	-	-
10. Suling Tambun	-	-	-	-	1	2	-	-
Seruyan	-	-	-	-	29	37	-	-

Lanjutan Tabel/*Continued Table* 5.1.1

Kecamatan <i>Subdistrict</i>	Labu Siam/ <i>Chayote</i> (ha/ha)		Lobak/ <i>Radish</i> (ha/ha)		Melon/ <i>Melon</i> (ha/ha)		Paprika/ <i>Bell Pepper</i> (ha/ha)	
	2019 (34)	2020 (35)	2019 (36)	2020 (37)	2019 (38)	2020 (39)	2019 (40)	2020 (41)
1. Seruyan Hilir	-	-	-	-	-	-	-	-
2. Seruyan Hilir Timur	2	2	-	-	-	-	-	-
3. Danau Sembuluh	-	-	-	-	-	-	-	-
4. Seruyan Raya	-	-	-	-	-	-	-	-
5. Hanau	-	-	-	-	1	1	-	-
6. Danau Seluluk	1	2	-	-	3	1	-	-
7. Seruyan Tengah	-	-	-	-	-	-	-	-
8. Batu Ampar	-	-	-	-	-	-	-	-
9. Seruyan Hulu	-	-	-	-	-	-	-	-
10. Suling Tambun	-	-	-	-	-	-	-	-
Seruyan	3	4	-	-	4	2	-	-

Lanjutan Tabel/Continued Table 5.1.1

Kecamatan Subdistrict	Petsai/Sawi/ Chinese Cabbage/Mustard Green (ha/ha)		Semangka/Water melon (ha/ha)		Stroberi/Strawberry (ha/ha)	
	2019 (42)	2020 (43)	2019 (44)	2020 (45)	2019 (46)	2020 (47)
1. Seruyan Hilir	1	6	2	-	-	-
2. Seruyan Hilir Timur	4	-	4	1	-	-
3. Danau Sembuluh	-	-	2	1	-	-
4. Seruyan Raya	-	-	7	14	-	-
5. Hanau	-	-	7	4	-	-
6. Danau Seluluk	-	-	3	-	-	-
7. Seruyan Tengah	-	-	-	-	-	-
8. Batu Ampar	-	-	-	-	-	-
9. Seruyan Hulu	1	-	-	-	-	-
10. Suling Tambun	-	-	-	-	-	-
Seruyan	6	6	25	20	-	-

Lanjutan Tabel/*Continued Table* 5.1.1

Kecamatan Subdistrict	Terung/ <i>Eggplant</i> (ha/ha)		Tomat/ <i>Tomato</i> (ha/ha)		Wortel/ <i>Carrot</i> (ha/ha)	
	2019 (48)	2020 (49)	2019 (50)	2020 (51)	2019 (52)	2020 (53)
(1)						
1. Seruyan Hilir	2	4	1	-	-	-
2. Seruyan Hilir Timur	5	2	3	2	-	-
3. Danau Sembuluh	3	3	2	1	-	-
4. Seruyan Raya	4	6	-	4	-	-
5. Hanau	3	2	1	3	-	-
6. Danau Seluluk	-	1	-	-	-	-
7. Seruyan Tengah	3	9	-	3	-	-
8. Batu Ampar	2	3	-	-	-	-
9. Seruyan Hulu	-	-	-	-	-	-
10. Suling Tambun	4	5	-	-	-	-
Seruyan	26	35	7	13	-	-

Sumber/*Source*: BPS, Statistik Pertanian Hortikultura/*BPS-Statistics Indonesia, Agriculture Statistic for Horticulture SPH-SBS*

5.1.2 Produksi Tanaman Sayuran Menurut Kecamatan dan Jenis Tanaman di Kabupaten Seruyan, 2019 dan 2020
Production of Vegetables by Subdistrict and Kind of Plant in Seruyan Regency, 2019 and 2020

Tabel
 Table

Kecamatan Subdistrict	Bawang Daun/Scallion (kw/qui)		Bawang Merah/Shallots (kw/qui)		Bawang Putih/Garlic (kw/qui)		Bayam/Spinach (kw/qui)	
	2019	2020	2019	2020	2019	2020	2019	2020
(1)	(2)	(3)	(4)	(5)	(6)	(7)	(8)	(9)
1. Seruyan Hilir	-	-	-	-	-	-	-	-
2. Seruyan Hilir Timur	-	-	32	-	-	-	8	3
3. Danau Sembuluh	-	-	-	-	-	-	-	6
4. Seruyan Raya	-	-	-	-	-	-	-	-
5. Hanau	-	-	-	-	-	-	-	-
6. Danau Seluluk	-	-	-	-	-	-	-	-
7. Seruyan Tengah	-	-	4	-	-	-	-	-
8. Batu Ampar	-	-	-	-	-	-	5	-
9. Seruyan Hulu	-	-	-	-	-	-	-	-
10. Suling Tambun	-	-	-	-	-	-	2	-
Seruyan	-	-	36	-	-	-	15	9

Lanjutan Tabel/*Continued Table* 5.1.2

Kecamatan Subdistrict	Blewah/ <i>Blewah</i> (kw/ <i>qui</i>)		Buncis/ <i>Strinng</i> <i>Bean</i> (kw/ <i>qui</i>)		Cabai Besar/ <i>Chilli/</i> <i>Big Chilli</i> (kw/ <i>qui</i>)		Cabai Rawit/ <i>Chilli/</i> <i>Cayenne</i> <i>Pepper</i> (kw/ <i>qui</i>)	
	2019 (10)	2020 (11)	2019 (12)	2020 (13)	2019 (14)	2020 (15)	2019 (16)	2020 (17)
(1)	(10)	(11)	(12)	(13)	(14)	(15)	(16)	(17)
1. Seruyan Hilir	-	-	10	-	-	-	14	73
2. Seruyan Hilir Timur	-	-	-	-	-	-	44	12
3. Danau Sembuluh	-	-	-	-	-	-	18	14
4. Seruyan Raya	-	-	-	19	12	-	42	65
5. Hanau	-	-	5	5	4	95	20	63
6. Danau Seluluk	-	-	8	-	-	-	9	33
7. Seruyan Tengah	-	-	-	-	4	-	35	76
8. Batu Ampar	-	-	-	-	-	-	15	3
9. Seruyan Hulu	-	-	-	-	-	-	16	8
10. Suling Tambun	-	-	-	-	-	3	16	9
Seruyan	-	-	23	24	20	98	229	356

Lanjutan Tabel/Continued Table 5.1.2

Kecamatan Subdistrict	Jamur/Mushroom (kg/kg)		Kacang Merah/Red Beans (kw/qui)		Kacang Panjang/Long Beans (kw/qui)		Kangkung/Water Spinach (kw/qui)	
	2019 (18)	2020 (19)	2019 (20)	2020 (21)	2019 (22)	2020 (23)	2019 (24)	2020 (25)
1. Seruyan Hilir	-	-	-	-	24	-	3	-
2. Seruyan Hilir Timur	-	-	-	-	20	15	-	5
3. Danau Sembuluh	-	-	-	-	5	-	-	2
4. Seruyan Raya	-	-	-	-	27	37	2	-
5. Hanau	-	-	-	-	38	47	-	-
6. Danau Seluluk	-	-	-	-	42	21	-	-
7. Seruyan Tengah	-	-	-	-	34	44	-	-
8. Batu Ampar	-	-	-	-	16	19	-	-
9. Seruyan Hulu	-	-	-	-	-	-	-	-
10. Suling Tambun	-	-	-	-	6	-	-	-
Seruyan	-	-	-	-	212	183	5	7

Lanjutan Tabel/*Continued Table* 5.1.2

Kecamatan <i>Subdistrict</i>	Kembang Kol/ <i>Clauflower</i> (kw/ <i>qui</i>)		Kentang/ <i>Potato</i> (kw/ <i>qui</i>)		Ketimun/ <i>Cucumber</i> (kw/ <i>qui</i>)		Kubis/ <i>Cabbage</i> (kw/ <i>qui</i>)	
	2019 (26)	2020 (27)	2019 (28)	2020 (29)	2019 (30)	2020 (31)	2019 (32)	2020 (33)
1. Seruyan Hilir	-	-	-	-	37	26	-	-
2. Seruyan Hilir Timur	-	-	-	-	15	8	-	-
3. Danau Sembuluh	-	-	-	-	-	-	-	-
4. Seruyan Raya	-	-	-	-	3	41	-	-
5. Hanau	-	-	-	-	29	15	-	-
6. Danau Seluluk	-	-	-	-	48	10	-	-
7. Seruyan Tengah	-	-	-	-	15	28	-	-
8. Batu Ampar	-	-	-	-	14	29	-	-
9. Seruyan Hulu	-	-	-	-	4	-	-	-
10. Suling Tambun	-	-	-	-	4	12	-	-
Seruyan	-	-	-	-	169	169	-	-

Lanjutan Tabel/Continued Table 5.1.2

Kecamatan Subdistrict	Labu Siam/Chayote (kw/qui)		Lobak/Radish (kw/qui)		Melon/Melon (kw/qui)		Paprika/Bell Pepper (kw/qui)	
	2019 (34)	2020 (35)	2019 (36)	2020 (37)	2019 (38)	2020 (39)	2019 (40)	2020 (41)
1. Seruyan Hilir	-	-	-	-	-	-	-	-
2. Seruyan Hilir Timur	4	6	-	-	-	-	-	-
3. Danau Sembuluh	-	-	-	-	-	-	-	-
4. Seruyan Raya	-	-	-	-	-	-	-	-
5. Hanau	-	-	-	-	47	27	-	-
6. Danau Seluluk	20	6	-	-	56	8	-	-
7. Seruyan Tengah	-	-	-	-	-	-	-	-
8. Batu Ampar	-	-	-	-	-	-	-	-
9. Seruyan Hulu	-	-	-	-	-	-	-	-
10. Suling Tambun	-	-	-	-	-	-	-	-
Seruyan	24	12	-	-	103	35	-	-

Lanjutan Tabel/*Continued Table* 5.1.2

Kecamatan Subdistrict	Petsai/Sawi/ Chinese Cabbage/Mustard Green (kw/qui)		Semangka/Water melon (kw/qui)		Stroberi/Strawberry (kw/qui)	
	2019 (42)	2020 (43)	2019 (44)	2020 (45)	2019 (46)	2020 (47)
(1)						
1. Seruyan Hilir	2	21	25	-	-	-
2. Seruyan Hilir Timur	8	-	25	14	-	-
3. Danau Sembuluh	-	-	12	15	-	-
4. Seruyan Raya	-	-	116	119	-	-
5. Hanau	-	-	326	119	-	-
6. Danau Seluluk	-	-	83	-	-	-
7. Seruyan Tengah	-	-	-	-	-	-
8. Batu Ampar	-	-	-	-	-	-
9. Seruyan Hulu	2	-	-	-	-	-
10. Suling Tambun	-	-	-	-	-	-
Seruyan	12	21	587	267	-	-

AGRICULTURE, LIVESTOCK, AND FISHERY

Lanjutan Tabel/Continued Table 5.1.2

Kecamatan Subdistrict (1)	Terung/Eggplant (kw/qui) (48) (49)		Tomat/Tomato (kw/qui) (50) (51)		Wortel/Carrot (kw/qui) (52) (53)	
	1. Seruyan Hilir	15	28	2	-	-
2. Seruyan Hilir Timur	14	6	10	4	-	-
3. Danau Sembuluh	11	7	6	2	-	-
4. Seruyan Raya	12	25	-	15	-	-
5. Hanau	33	18	2	14	-	-
6. Danau Seluluk	-	26	-	-	-	-
7. Seruyan Tengah	18	43	-	13	-	-
8. Batu Ampar	6	12	-	-	-	-
9. Seruyan Hulu	-	-	-	-	-	-
10. Suling Tambun	14	18	-	-	-	-
Seruyan	123	183	20	48	-	-

Sumber/Source: BPS, Statistik Pertanian Hortikultura/BPS-Statistics Indonesia, Agriculture Statistic for Horticulture SPH-SBS

5.1.3 Luas Panen Tanaman Sayuran dan Buah–Buahan

Semusim Menurut Jenis Tanaman, 2018 - 2020

*Harvested Area of Seasonal Vegetables and Fruits by Kind of Plant, 2018 - 2020*Tabel
Table

Jenis Tanaman <i>Kind of Plants</i>	Satuan <i>Unit</i>	2018	2019	2020
(1)	(2)	(3)	(4)	(5)
Bawang Daun/ <i>Wlech Onion</i>	ha/ <i>ha</i>	2	-	-
Bawang Merah/ <i>Shallot</i>	ha/ <i>ha</i>	41	9	-
Bawang Putih/ <i>Garlic</i>	ha/ <i>ha</i>	-	-	-
Bayam/ <i>Spinach</i>	ha/ <i>ha</i>	9	5	3
Blewah/ <i>Cantaloupe</i>	ha/ <i>ha</i>	1	-	-
Buncis/ <i>String Bean</i>	ha/ <i>ha</i>	-	4	5
Cabai Besar/ <i>Chili (Capsicum Annum)</i>	ha/ <i>ha</i>	2	4	4
Cabai Rawit/ <i>Chili (Capsicum Frutescens)</i>	ha/ <i>ha</i>	51	50	43
Jamur/ <i>Mushroom</i>	m ² /m ²	10	-	-
Kacang Merah/ <i>Red Bean</i>	ha/ <i>ha</i>	-	-	-
Kacang Panjang/ <i>Yaridlong Bean</i>	ha/ <i>ha</i>	49	46	38
Kangkung/ <i>Kangkong</i>	ha/ <i>ha</i>	10	2	3
Kembang Kol/ <i>Cauliflower</i>	ha/ <i>ha</i>	-	-	-
Kentang/ <i>Potato</i>	ha/ <i>ha</i>	-	-	-
Ketimun/ <i>Cucumber</i>	ha/ <i>ha</i>	33	29	37
Kubis/ <i>Cabbage</i>	ha/ <i>ha</i>	-	-	-
Labu Siam/ <i>Chayote</i>	ha/ <i>ha</i>	4	3	4
Lobak/ <i>Radish</i>	ha/ <i>ha</i>	-	-	-
Melon/ <i>Melon</i>	ha/ <i>ha</i>	1	4	2
Paprika/ <i>Bell Pepper</i>	ha/ <i>ha</i>	-	-	-
Petsai/ <i>Chinese Cabbage</i>	ha/ <i>ha</i>	5	6	6
Semangka/ <i>Watermelon</i>	ha/ <i>ha</i>	22	25	20
Stroberi/ <i>Strawberry</i>	ha/ <i>ha</i>	-	-	-
Terung/ <i>Eggplant</i>	ha/ <i>ha</i>	36	26	35
Tomat/ <i>Tomato</i>	ha/ <i>ha</i>	10	7	13
Wortel/ <i>Carrot</i>	ha/ <i>ha</i>	-	-	-

Sumber/Source: BPS, Statistik Pertanian Hortikultura SPH-SBS/ BPS-Statistics Indonesia, Agricultural Statistic for Horticulture SPH-SBS

AGRICULTURE, LIVESTOCK, AND FISHERY

5.1.4 Produksi Tanaman Sayuran dan Buah–Buahan
Semusim Menurut Jenis Tanaman, 2018 - 2020
*Production of Seasonal Vegetables and Fruits by Kind
of Plant, 2018 - 2020*

Tabel
Table

Jenis Tanaman <i>Kind of Plants</i>	Satuan <i>Unit</i>	2018	2019	2020
(1)	(2)	(3)	(4)	(5)
Bawang Daun/ <i>Wlech Onion</i>	kw/ <i>qui</i>	6	-	-
Bawang Merah/ <i>Shallot</i>	kw/ <i>qui</i>	234	36	-
Bawang Putih/ <i>Garlic</i>	kw/ <i>qui</i>	-	-	-
Bayam/ <i>Spinach</i>	kw/ <i>qui</i>	27	15	9
Blewah/ <i>Cantaloupe</i>	kw/ <i>qui</i>	2	-	-
Buncis/ <i>String Bean</i>	kw/ <i>qui</i>	-	23	24
Cabai Besar/ <i>Chili (Capsicum Annum)</i>	kw/ <i>qui</i>	4	20	98
Cabai Rawit/ <i>Chili (Capsicum Frutescens)</i>	kw/ <i>qui</i>	251	229	356
Jamur/ <i>Mushroom</i>	kg/ <i>kg</i>	20	-	-
Kacang Merah/ <i>Red Bean</i>	kw/ <i>qui</i>	-	-	-
Kacang Panjang/ <i>Yardlong Bean</i>	kw/ <i>qui</i>	208	212	183
Kangkung/ <i>Kangkong</i>	kw/ <i>qui</i>	36	5	7
Kembang Kol/ <i>Cauliflower</i>	kw/ <i>qui</i>	-	-	-
Kentang/ <i>Potato</i>	kw/ <i>qui</i>	-	-	-
Ketimun/ <i>Cucumber</i>	kw/ <i>qui</i>	186	169	169
Kubis/ <i>Cabbage</i>	kw/ <i>qui</i>	-	-	-
Labu Siam/ <i>Chayote</i>	kw/ <i>qui</i>	18	24	12
Lobak/ <i>Radish</i>	kw/ <i>qui</i>	-	-	-
Melon/ <i>Melon</i>	kw/ <i>qui</i>	25	103	35
Paprika/ <i>Bell Pepper</i>	kw/ <i>qui</i>	-	-	-
Petsai/ <i>Chinese Cabbage</i>	kw/ <i>qui</i>	11	12	21
Semangka/ <i>Watermelon</i>	kw/ <i>qui</i>	264	587	267
Stroberi/ <i>Strawberry</i>	kw/ <i>qui</i>	-	-	-
Terung/ <i>Eggplant</i>	kw/ <i>qui</i>	176	123	183
Tomat/ <i>Tomato</i>	kw/ <i>qui</i>	29	20	48
Wortel/ <i>Carrot</i>	kw/ <i>qui</i>	-	-	-

Sumber/Source: BPS, Statistik Pertanian Hortikultura SPH-SBS/ BPS-Statistics Indonesia, Agricultural Statistic for Horticulture SPH-SBS

5.1.5 Luas Panen Tanaman Biofarmaka Menurut Kecamatan dan Jenis Tanaman di Kabupaten Seruyan (m²), 2019 dan 2020
Harvested Area of Medicinal Plants by Subdistrict and Kind of Plant in Seruyan Regency (m²), 2019 and 2020

Tabel
Table

Kecamatan Subdistrict (1)	Jahe Ginger		Laos/Lengkuas Galanga	
	2019 (2)	2020 (3)	2019 (4)	2020 (5)
1.Seruyan Hilir	10	11	13	11
2.Seruyan Hilir Timur	1 695	748	189	70
3.Danau Sembuluh	-	-	-	-
4.Seruyan Raya	26	64	30	71
5.Hanau	70	90	60	95
6.Danau Seluluk	23	8	13	7
7.Seruyan Tengah	250	225	370	229
8.Batu Ampar	-	-	-	-
9.Seruyan Hulu	167	62	361	250
10.Suling Tambun	32	49	25	34
Seruyan	2 273	1 257	1 061	767

Lanjutan Tabel/Continued Table 5.1.4

Kecamatan Subdistrict	Kencur <i>East Indian Galangal</i>		Kunyit <i>Turmeric</i>	
	2019	2020	2019	2020
(1)	(2)	(3)	(4)	(5)
1.Seruyan Hilir	19	11	17	18
2.Seruyan Hilir Timur	267	-	465	89
3.Danau Sembuluh	-	-	687	302
4.Seruyan Raya	19	42	38	44
5.Hanau	55	70	76	160
6.Danau Seluluk	5	5	17	8
7.Seruyan Tengah	135	78	215	125
8.Batu Ampar	-	-	-	-
9.Seruyan Hulu	130	50	147	89
10.Suling Tambun	10	10	17	36
Seruyan	640	266	1 679	871

Sumber/Source: BPS, Statistik Pertanian Hortikultura/BPS-Statistics Indonesia, Agriculture Statistic for Horticulture SPH-SBS

5.1.6 Produksi Tanaman Biofarmaka Menurut Kecamatan dan Jenis Tanaman di Kabupaten Seruyan (kg), 2019 dan 2020

Tabel
Table

Production of Medicinal Plants by Subdistrict and Kind of Plant in Seruyan Regency (kg), 2019 and 2020

Kecamatan Subdistrict (1)	Jahe Ginger		Laos/Lengkuas Galanga	
	2019 (2)	2020 (3)	2019 (4)	2020 (5)
1.Seruyan Kuala	60	32	39	28
2.Seruyan Hilir	865	542	147	66
3.Seruyan Hilir Timur	-	-	-	-
4.Danau Sembuluh	14	35	19	63
5.Seruyan Raya	170	113	145	140
6.Hanau	51	5	27	21
7.Danau Seluluk	140	129	212	191
8.Seruyan Tengah	-	-	-	-
9.Batu Ampar	91	36	240	141
10.Seruyan Hulu	27	29	37	25
Seruyan	1 418	921	866	675

Lanjutan Tabel/Continued Table 5.1.6

Kecamatan Subdistrict	Kencur <i>East Indian Galangal</i>		Kunyit <i>Turmeric</i>	
	2019 (2)	2020 (3)	2019 (4)	2020 (5)
1.Seruyan Hilir	44	24	32	35
2.Seruyan Hilir Timur	127	-	287	90
3.Danau Sembuluh	-	-	363	150
4.Seruyan Raya	9	27	22	27
5.Hanau	75	58	158	183
6.Danau Seluluk	10	12	33	14
7.Seruyan Tengah	75	41	109	67
8.Batu Ampar	-	-	-	-
9.Seruyan Hulu	70	34	81	46
10.Suling Tambun	10	7	18	24
Seruyan	420	203	1 103	636

Sumber/Source:

BPS, Statistik Pertanian Hortikultura/BPS-Statistics Indonesia, Agriculture Statistic for Horticulture SPH-SBS

5.1.7 Luas Panen Tanaman Biofarmaka Menurut Jenis Tanaman (m²), 2018 - 2020Tabel
Table*Harvested Area of Medicinal Plants by Kind of Plant (m²), 2018 - 2020*

Jenis Tanaman <i>Kind of Plants</i>	Satuan <i>Unit</i>	2018	2019	2020
(1)	(2)	(3)	(4)	(5)
Dlingo/Dringo/ <i>Sweet Root/Calamus</i>	m ²	-	-	-
Jahe/ <i>Ginger</i>	m ²	1 240	2 273	1 257
Kapulaga/ <i>Java Cardamon</i>	m ²	-	-	-
Keji Beling/Kecibeling/ <i>Strobilanthes crispera</i>	m ²	-	-	-
Kencur/ <i>East Indian Galangal</i>	m ²	313	640	266
Kunyit/ <i>Turmeric</i>	m ²	945	1 679	871
Laos/Lengkuas/ <i>Galanga</i>	m ²	450	1 061	767
Lempuyang/ <i>Zingiber Aromaticum</i>	m ²	-	-	-
Lidah Buaya/ <i>Oliviera</i>	m ²	-	-	-
Mahkota Dewa/ <i>God's Crown</i>	pohon/ tree	-	-	-
Mengkudu/Pace/ <i>Indian Mulberry</i>	pohon/ tree	-	-	-
Sambiloto/ <i>King of Bitter</i>	m ²	-	-	-
Temuireng/ <i>Black Turmeric</i>	m ²	-	-	-
Temukunci/ <i>Chinese Keys</i>	m ²	-	-	-
Temulawak/ <i>Java Turmeric</i>	m ²	-	-	-

Sumber/Source:

BPS, Statistik Pertanian Hortikultura SPH-SBS/ BPS-Statistics Indonesia, Agricultural Statistic for Horticulture SPH-SBS

AGRICULTURE, LIVESTOCK, AND FISHERY

5.1.8 Produksi Tanaman Biofarmaka Menurut Jenis Tanaman (m²), 2018 - 2020

Tabel
Table

Production of Medicinal Plants by Kind of Plant (m²), 2018 - 2020

Jenis Tanaman Kind of Plants	Satuan Unit	2018	2019	2020
(1)	(2)	(3)	(4)	(5)
Dlingo/Dringo/ Sweet Root/Calamus	kg	-	-	-
Jahe/ Ginger	kg	989	1 418	921
Kapulaga/ Java Cardamon	kg	-	-	-
Keji Belling/Kecibeling/ Strobilanthes crisper	kg	-	-	-
Kencur/ East Indian Galangal	kg	323	420	203
Kunyit/ Turmeric	kg	707	1 103	636
Laos/Lengkuas/ Galanga	kg	549	866	675
Lempuyang/ Zingiber Aromaticum	kg	-	-	-
Lidah Buaya/ Oliviera	kg	-	-	-
Mahkota Dewa/ God's Crown	kg	-	-	-
Mengkudu/Pace/ Indian Mulberry	kg	-	-	-
Sambiloto/ King of Bitter	kg	-	-	-
Temuireng/ Black Turmeric	kg	-	-	-
Temukunci/ Chinese Keys	kg	-	-	-
Temulawak/ Java Turmeric	kg	-	-	-

Sumber/Source: BPS, Statistik Pertanian Hortikultura SPH-SBS/ BPS-Statistics Indonesia, Agricultural Statistic for Horticulture SPH-SBS

5.1.9 Produksi Buah-Buahan Menurut Kecamatan dan Jenis Tanaman di Kabupaten Seruyan, 2019 dan 2020
Production of Fruits by Subdistrict and Kind of Plant in Seruyan Regency, 2019 and 2020

Tabel
 Table

Kecamatan Subdistrict	Alpukat/ Avocado (kw/qui)		Anggur/ Grape (kw/qui)		Apel/Apple (kw/qui)		Belimbing/ Star Fruit (kw/qui)	
	2019	2020	2019	2020	2019	2020	2019	2020
(1)	(2)	(3)	(4)	(5)	(6)	(7)	(8)	(9)
1. Seruyan Hilir	-	-	-	-	-	-	3	4
2. Seruyan Hilir Timur	-	-	-	-	-	-	54	31
3. Danau Sembuluh	-	-	-	-	-	-	5	9
4. Seruyan Raya	-	-	-	-	-	-	6	1
5. Hanau	1	-	-	-	-	-	4	12
6. Danau Seluluk	-	-	-	-	-	-	2	11
7. Seruyan Tengah	-	-	-	-	-	-	29	21
8. Batu Ampar	-	-	-	-	-	-	2	1
9. Seruyan Hulu	-	-	-	-	-	-	-	-
10. Suling Tambun	-	-	-	-	-	-	1	-
Seruyan	1	-	-	-	-	-	106	89

Lanjutan Tabel/Continued Table 5.1.9

Kecamatan Subdistrict	Duku/Langsar/ Kokosan/ Duku (kw/qui)		Durian/Durian (kw/qui)		Jambu Air/Water Apple (kw/qui)		Jambu Biji/Guava (kw/qui)	
	2019 (10)	2020 (11)	2019 (12)	2020 (13)	2019 (14)	2020 (15)	2019 (16)	2020 (17)
1. Seruyan Hilir	-	-	2	8	4	5	17	2
2. Seruyan Hilir Timur	-	1	5	3	35	52	22	84
3. Danau Sembuluh	-	4	11	4	7	7	10	14
4. Seruyan Raya	-	4	370	27	3	10	3	4
5. Hanau	-	62	85	-	14	9	-	21
6. Danau Seluluk	41	21	228	-	24	30	32	82
7. Seruyan Tengah	59	46	226	240	19	27	35	27
8. Batu Ampar	26	5	48	6	2	1	1	3
9. Seruyan Hulu	153	28	155	64	-	-	-	-
10. Suling Tambun	60	5	140	31	6	4	10	3
Seruyan	339	175	1 270	382	114	145	130	238

Lanjutan Tabel/Continued Table 5.1.9

Kecamatan Subdistrict	Jengkol/jengkol (kw/qui)		Jeruk Besar/Pomelo (kw/qui)		Jeruk Siam/Kepron/ Orange/ Tangerine (kw/qui)		Mangga/Mango (kw/qui)	
	2019 (18)	2020 (19)	2019 (20)	2020 (21)	2019 (22)	2020 (23)	2019 (24)	2020 (25)
1. Seruyan Hilir	-	-	-	-	4	4	21	14
2. Seruyan Hilir Timur	-	10	53	96	233	235	155	24
3. Danau Sembuluh	-	1	-	-	-	3	92	13
4. Seruyan Raya	-	1	4	6	31	177	155	47
5. Hanau	10	-	3	-	14	-	200	-
6. Danau Seluluk	-	-	15	15	79	119	38	38
7. Seruyan Tengah	74	46	77	53	44	37	30	18
8. Batu Ampar	-	-	4	-	6	20	22	7
9. Seruyan Hulu	-	-	-	-	-	-	84	20
10. Suling Tambun	-	3	-	-	-	-	29	-
Seruyan	84	61	156	170	411	595	826	180

AGRICULTURE, LIVESTOCK, AND FISHERY

Lanjutan Tabel/Continued Table 5.1.9

Kecamatan Subdistrict	Manggis/ Mangosten (kw/qui)		Markisa/Konyal/ Passion Fruit (kw/qui)		Melinjo/ Gnetum/ Melinjo (kw/qui)		Nangka/ Cempedak/ Jackfruit (kw/qui)	
	2019 (26)	2020 (27)	2019 (28)	2020 (29)	2019 (30)	2020 (31)	2019 (32)	2020 (33)
1. Seruyan Hilir	-	-	-	-	-	-	47	55
2. Seruyan Hilir Timur	3	2	-	-	19	6	118	149
3. Danau Sembuluh	-	-	-	-	-	-	158	97
4. Seruyan Raya	10	3	-	-	-	-	220	44
5. Hanau	35	-	-	-	-	-	140	307
6. Danau Seluluk	15	7	-	-	-	-	449	529
7. Seruyan Tengah	14	10	-	-	8	5	190	389
8. Batu Ampar	-	-	-	-	-	-	274	94
9. Seruyan Hulu	13	8	-	-	-	-	153	51
10. Suling Tambun	-	-	-	-	-	-	48	13
Seruyan	90	30	-	-	27	11	1 797	1 728

Lanjutan Tabel/Continued Table 5.1.9

Kecamatan Subdistrict	Nenas/Pineapple (kw/qui)		Pepaya/Papaya (kw/qui)		Petai/Twisted Cluster Bean (kw/qui)		Pisang/Banana (kw/qui)	
	2019 (34)	2020 (35)	2019 (36)	2020 (37)	2019 (38)	2020 (39)	2019 (40)	2020 (41)
1. Seruyan Hilir	6	5	31	36	-	-	5 061	3 132
2. Seruyan Hilir Timur	6	4	154	164	30	70	71 974	83 545
3. Danau Sembuluh	5	5	4	7	5	3	1 153	420
4. Seruyan Raya	5	6	20	51	3	4	681	837
5. Hanau	47	55	23	13	7	7	261	225
6. Danau Seluluk	36	32	85	117	-	-	565	1 134
7. Seruyan Tengah	4	1	45	20	18	12	2 804	1 094
8. Batu Ampar	-	-	5	14	-	5	899	546
9. Seruyan Hulu	4	1	16	6	-	-	230	83
10. Suling Tambun	3	1	12	12	-	-	148	59
Seruyan	116	110	395	438	63	101	83 776	91 075

Lanjutan Tabel/Continued Table 5.1.9

Kecamatan Subdistrict	Rambutan/ Rambutan (kw/qui)		Salak/Snakefruit (kw/qui)		Sawo/Sapodilla/ Sawo (kw/qui)	
	2019 (42)	2020 (43)	2019 (44)	2020 (45)	2019 (46)	2020 (47)
(1)	(42)	(43)	(44)	(45)	(46)	(47)
1. Seruyan Hilir	3	9	-	-	28	26
2. Seruyan Hilir Timur	282	34	2	4	100	231
3. Danau Sembuluh	152	-	-	-	-	-
4. Seruyan Raya	362	200		2	-	27
5. Hanau	-	155	7	15	20	5
6. Danau Seluluk	130	-	-	6	34	80
7. Seruyan Tengah	150	147	5	5	39	16
8. Batu Ampar	265	47	-	-	-	-
9. Seruyan Hulu	181	8	-	-	-	-
10. Suling Tambun	26	2	-	-	-	-
Seruyan	1 551	602	14	32	221	385

Lanjutan Tabel/*Continued Table* 5.1.9

Kecamatan <i>Subdistrict</i>	Sirsak/ <i>Soursop</i> (kw/qui)		Sukun/ <i>Breadfruit</i> (kw/qui)	
	2019 (48)	2020 (49)	2019 (50)	2020 (51)
1. Seruyan Hilir	23	20	47	52
2. Seruyan Hilir Timur	148	111	492	330
3. Danau Sembuluh	-	-	-	-
4. Seruyan Raya	-	3	-	3
5. Hanau	-	8	5	-
6. Danau Seluluk	3	5	17	4
7. Seruyan Tengah	3	3	20	9
8. Batu Ampar	-	-	-	-
9. Seruyan Hulu	-	-	-	-
10. Suling Tambun	-	-	-	-
Seruyan	177	149	581	399

Sumber/*Source*: BPS, Statistik Pertanian Hortikultura/*BPS-Statistics Indonesia, Agriculture Statistic for Horticulture SPH-SBS*

AGRICULTURE, LIVESTOCK, AND FISHERY

5.1.10 Produksi Buah–Buahan dan Sayuran Tahunan
Menurut Jenis Tanaman (kuintal), 2018 dan 2020
*Production of Annual Fruits and Vegetables by Kind of
Plant (quintal), 2018 and 2020*

Tabel
Table

Jenis Tanaman/Kind of Plants	Satuan Unit	2018	2019	2020
(1)	(2)	(3)	(4)	(5)
Alpukat/ Avocado	kw/ qui	2	1	-
Anggur/ Grape	kw/ qui	-	-	-
Apel/ Apple	kw/ qui	-	-	-
Belimbing/ Star Fruit	kw/ qui	99	106	89
Duku/Langsar/ Kokosan/ Duku	kw/ qui	257	339	175
Durian/ Durian	kw/ qui	4 446	1 270	382
Jambu Air/ Rose Apple	kw/ qui	126	114	145
Jambu Biji/ Guava	kw/ qui	159	130	238
Jengkol/ Jengkol	kw/ qui	66	84	61
Jeruk Besar/ Pomelo	kw/ qui	127	156	170
Jeruk Siam/Kepron/ Tangerine/Orange	kw/ qui	312	411	595
Mangga/ Mango	kw/ qui	679	826	180
Manggis/ Mangosteen	kw/ qui	147	90	30
Markisa/ Marquisa	kw/ qui	-	-	-
Melinjo/ Melinjo	kw/ qui	11	27	11
Nangka/Cempedak/ Jack Fruit	kw/ qui	1 912	1 797	1 728
Nenas/ Pineapple	kw/ qui	197	116	110
Pepaya/ Papaya	kw/ qui	232	395	438
Petai/ Twisted Cluster Bean	kw/ qui	111	63	101
Pisang/ Banana	kw/ qui	37 659	83 776	91 075
Rambutan/ Rambutan	kw/ qui	2 340	1 551	602
Salak/ Salacca	kw/ qui	45	14	32
Sawo/Sapodilla/ Star Apple	kw/ qui	121	221	385
Sirsak/ Soursop	kw/ qui	61	177	149
Sukun/ Bread Fruit	kw/ qui	122	581	399

Sumber/Source: BPS, Statistik Pertanian Hortikultura SPH-SBS/ BPS-Statistics Indonesia, Agricultural Statistic for Horticulture SPH-SBS

5.2. Perkebunan/*Estate Crops*

5.2.1 Luas Areal Tanaman Perkebunan Menurut Kecamatan dan Jenis Tanaman di Kabupaten Seruyan (ha), 2019 dan 2020

Tabel
Table*Planted Area of Estate Crops by Subdistrict and Type of Crops in Seruyan Regency (ha), 2019 and 2020*

Kecamatan Subdistrict	Kelapa Sawit Oil Palm		Kelapa Coconut		Karet Rubber		Kopi Coffee	
	2019 (2)	2020 (3)	2018 (4)	2020 (5)	2018 (6)	2020 (7)	2018 (8)	2020 (9)
Seruyan Hilir	2 879	2 879	270	270	37	37	5	5
Seruyan Hilir Timur	3 196	3 158	1 339	1 231	451	528	82	92
Danau Sembuluh	496	581	42	27	831	1 042	14	5
Seruyan Raya	2 056	2 058	130	102	1 109	522	5	5
Hanau	3 081	3 283	175	181	3 203	3 203	10	10
Danau Seluluk	2 125	3 268	0	0	2 170	1 846	0	0
Seruyan Tengah	14 521	14 530	2	34	2 059	1 391	5	5
Batu Ampar	3 325	2 374	0	15	950	536	0	0
Seruyan Hulu	20	20	7	8	3 330	5 497	80	80
Suling Tambun	6	6	6	6	1 873	1 873	20	20
Seruyan	31 706	32 157	1 971	1 873	16 013	16 475	221	222

Sumber/Source:

Dinas Ketahanan Pangan dan Pertanian Kabupaten Seruyan/*Food Security and Agriculture Office of Seruyan Regency*

AGRICULTURE, LIVESTOCK, AND FISHERY

5.2.2 Produksi Perkebunan Menurut Kecamatan dan Jenis Tanaman di Kabupaten Seruyan (ton), 2019 dan 2020

Tabel
Table

Production of Estates by Subdistrict and Type of Crops in Seruyan Regency (tons), 2019 and 2020

Kecamatan Subdistrict	Kelapa Sawit Oil Palm		Kelapa Coconut		Karet Rubber		Kopi Coffee	
	2019	2020	2018	2020	2018	2020	2018	2020
(1)	(2)	(3)	(4)	(5)	(6)	(7)	(8)	(9)
Seruyan Hilir	10 183	10 203	89	89	10	10	4	4
Seruyan Hilir Timur	75	542	909	955	187	194	4	4
Danau Sembuluh	631	800	48	31	266	91	3	3
Seruyan Raya	4 807	3 808	169	132	140	100		
Hanau	5 855	7 566	181	275	689	740	5	5
Danau Seluluk	2 192	2 425			295	258		
Seruyan Tengah	48 186	31 542	2	29	289	374	4	4
Batu Ampar	6 830	5 422			188	263		
Seruyan Hulu	49		7	7	1 146	1 628	5	5
Suling Tambun	2	2	5	5	382	382		
Seruyan	78 811	62 310	1 411	1 523	3 592	4 040	25	24

Sumber/Source:

Dinas Ketahanan Pangan dan Pertanian Kabupaten Seruyan/*Food Security and Agriculture Office of Seruyan Regency*

5.3. Peternakan/*Livestock*5.3.1 Populasi Ternak menurut Kecamatan dan Jenis Ternak di Kabupaten Seruyan (ekor), 2019 dan 2020
*Livestock Population by Subdistrict and Kind of Livestock (heads), 2019 and 2020*Tabel
Table

Kecamatan <i>Subdistrict</i>	Sapi Perah <i>Dairy Cattle</i>		Sapi Potong <i>Beef Cattle</i>	
	2019	2020	2019	2020
(1)	(2)	(3)	(4)	(5)
1.Seruyan Hilir	-	-	4 149	4 265
2.Seruyan Hilir Timur	-	-	1 825	1 918
3.Danau Sembuluh	-	-	295	329
4.Seruyan Raya	-	-	126	102
5.Hanau	-	-	615	621
6.Danau Seluluk	-	-	135	141
7.Seruyan Tengah	-	-	910	870
8.Batu Ampar	-	-	171	172
9.Seruyan Hulu	-	-	236	248
10.Suling Tambun	-	-	123	130
Seruyan			8 585	8 796

Lanjutan Tabel/Continued Table 5.3.1

Kecamatan Subdistrict	Kerbau Buffalo		Kuda Horse	
	2019 (6)	2020 (7)	2019 (8)	2020 (9)
1.Seruyan Hilir	26	26	1	-
2.Seruyan Hilir Timur	1	3	-	-
3.Danau Sembuluh	-	-	-	-
4.Seruyan Raya	7	7	-	-
5.Hanau	-	-	-	-
6.Danau Seluluk	-	-	-	-
7.Seruyan Tengah	-	-	-	-
8.Batu Ampar	-	-	-	-
9.Seruyan Hulu	-	-	-	-
10.Suling Tambun	-	-	-	-
Seruyan	34	36	1	

Lanjutan Tabel/*Continued Table* 5.3.1

Kecamatan <i>Subdistrict</i>	Kambing <i>Goat</i>		Domba <i>Sheep</i>		Babi <i>Pig</i>	
	2019 (10)	2020 (11)	2019 (12)	2020 (13)	2019 (14)	2020 (15)
1.Seruyan Hilir	2 295	2 240	-	-	-	-
2.Seruyan Hilir Timur	1 137	1 064	-	-	-	-
3.Danau Sembuluh	266	301	-	-	240	320
4.Seruyan Raya	101	106	-	-	350	288
5.Hanau	62	67	-	-	-	-
6.Danau Seluluk	69	73	-	-	-	-
7.Seruyan Tengah	1 134	1 150	-	-	1 510	1 705
8.Batu Ampar	221	234	-	-	174	174
9.Seruyan Hulu	240	253	-	-	621	644
10.Suling Tambun	-	-	-	-	1 564	1 610
Seruyan	5 525	5 488			4 459	4 741

Sumber/*Source*:Dinas Ketahanan Pangan dan Pertanian Kabupaten Seruyan/*Food Security and Agriculture Office of Seruyan Regency*

5.3.2 Populasi Unggas menurut Kecamatan dan Jenis Unggas di Kabupaten Seruyan (ekor), 2019 dan 2020
Poultry Population by Subdistrict and Kind of Poultry (heads), 2019 and 2020

Tabel
 Table

Kecamatan Subdistrict	Ayam Kampung Native Chicken		Ayam Petelur Layer	
	2019 (2)	2020 (3)	2019 (4)	2020 (5)
(1)				
1.Seruyan Hilir	4 147	4 604	-	-
2.Seruyan Hilir Timur	3 083	2 093	-	-
3.Danau Sembuluh	10 806	11 283	-	-
4.Seruyan Raya	4 358	4 342	-	-
5.Hanau	26 007	28 588	-	-
6.Danau Seluluk	1 026	977	-	-
7.Seruyan Tengah	10 613	12 515	-	-
8.Batu Ampar	2 551	2 044	-	-
9.Seruyan Hulu	19 086	23 152	-	-
10.Suling Tambun	1 273	822	-	-
Seruyan	82 950	90 420		

Lanjutan Tabel/*Continued Table* 5.3.2

Kecamatan <i>Subdistrict</i>	Ayam Pedaging <i>Broiler</i>		Itik/Itik Manila <i>Duck</i>	
	2019 (6)	2020 (7)	2019 (8)	2020 (9)
1.Seruyan Hilir	-	-	3 374	2 855
2.Seruyan Hilir Timur	-	-	1 779	2 420
3.Danau Sembuluh	-	-	4 644	4 242
4.Seruyan Raya	-	-	1 717	1 790
5.Hanau	-	-	124	303
6.Danau Seluluk	-	-	355	345
7.Seruyan Tengah	-	-	4 454	3 360
8.Batu Ampar	-	-	373	368
9.Seruyan Hulu	-	-	3 287	3 374
10.Suling Tambun	-	-	57	97
Seruyan			20 164	19 154

Sumber/*Source*:Dinas Ketahanan Pangan dan Pertanian Kabupaten Seruyan/*Food Security and Agriculture Office of Seruyan Regency*

5.3.3 Produksi Daging Ternak menurut Kecamatan dan Jenis Ternak di Kabupaten Seruyan (kg), 2019 dan 2020

Tabel
Table

Meat Production by Subdistrict and Kind of Livestock (kg), 2019 and 2020

Kecamatan Subdistrict	Sapi Perah Dairy Cattle		Sapi Potong Beef Cattle	
	2019 (2)	2020 (3)	2019 (4)	2020 (5)
(1)				
1.Seruyan Hilir	-	-	81 708	32 877
2.Seruyan Hilir Timur	-	-	35 294	23 046
3.Danau Sembuluh	-	-	-	-
4.Seruyan Raya	-	-	-	4 190
5.Hanau	-	-	4 674	19 984
6.Danau Seluluk	-	-	-	-
7.Seruyan Tengah	-	-	5 641	22 240
8.Batu Ampar	-	-	-	322
9.Seruyan Hulu	-	-	-	-
10.Suling Tambun	-	-	-	-
Seruyan			127 317	102 659

Lanjutan Tabel/*Continued Table* 5.3.3

Kecamatan <i>Subdistrict</i>	Kerbau <i>Buffalo</i>		Kuda <i>Horse</i>	
	2019 (6)	2020 (7)	2019 (8)	2020 (9)
1.Seruyan Hilir	-	-	-	-
2.Seruyan Hilir Timur	-	-	-	-
3.Danau Sembuluh	-	-	-	-
4.Seruyan Raya	-	-	-	-
5.Hanau	-	-	-	-
6.Danau Seluluk	-	-	-	-
7.Seruyan Tengah	-	-	-	-
8.Batu Ampar	-	-	-	-
9.Seruyan Hulu	-	-	-	-
10.Suling Tambun	-	-	-	-
Seruyan	-	-	-	-

Lanjutan Tabel/Continued Table 5.3.3

Kecamatan Subdistrict	Kambing Goat		Domba Sheep		Babi Pig	
	2019 (10)	2020 (11)	2019 (12)	2020 (13)	2019 (14)	2020 (15)
1.Seruyan Hilir	7 843	5 250	-	-	-	-
2.Seruyan Hilir Timur	2 960	2 264	-	-	-	-
3.Danau Sembuluh	-	-	-	-	-	-
4.Seruyan Raya	-	-	-	-	17 637	20 337
5.Hanau	-	-	-	-	-	-
6.Danau Seluluk	-	-	-	-	-	-
7.Seruyan Tengah	-	127	-	-	13 845	11 605
8.Batu Ampar	-	-	-	-	-	-
9.Seruyan Hulu	-	-	-	-	13 960	12 122
10.Suling Tambun	-	-	-	-	-	1 034
Seruyan	10 803	7 641			45 442	45 098

Sumber/Source: Dinas Ketahanan Pangan dan Pertanian Kabupaten Seruyan/Food Security and Agriculture Office of Seruyan Regency

5.3.4 Produksi Daging Unggas menurut Kecamatan dan Jenis Unggas di Kabupaten Seruyan (kg), 2019 dan 2020

Tabel
Table

Poultry Meat Production by Subdistrict and Kind of Poultry (kg), 2019 and 2020

Kecamatan Subdistrict	Ayam Kampung Native Chicken		Ayam Petelur Layer	
	2019 (2)	2020 (3)	2019 (4)	2020 (5)
(1)	(2)	(3)	(4)	(5)
1.Seruyan Hilir	6 911	3 222	-	-
2.Seruyan Hilir Timur	5 173	4 406	-	-
3.Danau Sembuluh	2 594	4 957	-	-
4.Seruyan Raya	5 259	2 552	-	-
5.Hanau	3 369	3 283	-	-
6.Danau Seluluk	363	429	-	-
7.Seruyan Tengah	2 633	2 728	-	-
8.Batu Ampar	3 259	2 986	-	-
9.Seruyan Hulu	3 260	2 931	-	-
10.Suling Tambun	1 791	1 995	-	-
Seruyan	34 612	29 489		

Lanjutan Tabel/Continued Table 5.3.4

Kecamatan Subdistrict	Ayam Pedaging Broiler		Itik/Itik Manila Duck	
	2019 (6)	2020 (7)	2019 (8)	2020 (9)
1.Seruyan Hilir	330 405	351 705	4 066	3 440
2.Seruyan Hilir Timur	121 469	111 641	2 768	2 407
3.Danau Sembuluh	-	450	-	93
4.Seruyan Raya	-	1 200	-	68
5.Hanau	49 461	40 230	-	59
6.Danau Seluluk	-	225	-	11
7.Seruyan Tengah	-	1 125	-	141
8.Batu Ampar	-	300	-	5
9.Seruyan Hulu	-	225	-	58
10.Suling Tambun	-	-	-	-
Seruyan	501 335	507 101	6 834	6 282

Sumber/Source: Dinas Ketahanan Pangan dan Pertanian Kabupaten Seruyan/Food Security and Agriculture Office of Seruyan Regency

5.3.5 Produksi Telur Unggas dan Susu menurut Kecamatan di Kabupaten Seruyan (ton), 2019 dan 2020
Production of Poultry Eggs and Cow Milk by Subdistrict (ton), 2019 and 2020

Kecamatan Subdistrict	Ayam Kampung Native Chicken		Ayam Petelur Layer	
	2019 (2)	2020 (3)	2019 (4)	2020 (5)
1.Seruyan Hilir	173,12	171,65	-	-
2.Seruyan Hilir Timur	116,13	112,68	-	-
3.Danau Sembuluh	-	-	-	-
4.Seruyan Raya	-	-	-	-
5.Hanau	-	-	-	-
6.Danau Seluluk	-	-	-	-
7.Seruyan Tengah	-	-	-	-
8.Batu Ampar	-	-	-	-
9.Seruyan Hulu	-	-	-	-
10.Suling Tambun	-	-	-	-
Seruyan	289,25	284,33	-	-

Lanjutan Tabel/Continued Table 5.3.5

Kecamatan Subdistrict	Ayam Pedaging Broiler		Itik/Itik Manila Duck	
	2019 (6)	2020 (7)	2019 (8)	2020 (9)
1.Seruyan Hilir	-	-	108,05	105,00
2.Seruyan Hilir Timur	-	-	79,29	74,94
3.Danau Sembuluh	-	-	-	-
4.Seruyan Raya	-	-	-	-
5.Hanau	-	-	-	-
6.Danau Seluluk	-	-	-	-
7.Seruyan Tengah	-	-	-	-
8.Batu Ampar	-	-	-	-
9.Seruyan Hulu	-	-	-	-
10.Suling Tambun	-	-	-	-
Seruyan	-	-	187,34	179,94

Sumber/Source:

Dinas Ketahanan Pangan dan Pertanian Kabupaten Seruyan/Food Security and Agriculture Office of Seruyan Regency

5.4. Perikanan/*Fishery*

5.4.1 Produksi dan Nilai Produksi Perikanan Tangkap menurut Kecamatan dan Jenis Penangkapan di Kabupaten Seruyan, 2020

Tabel
Table*Production and Production Value of Fish Capture by Subdistrict and Type of Capture, 2020*

Kecamatan <i>Subdistrict</i>	Perikanan Tangkap di Laut <i>Marine Capture Fisheries</i>		Perikanan Perairan Umum Daratan <i>Inland Open Water Capture Fisheries</i>	
	Volume/ <i>Volume</i> (ton)	Nilai/ <i>Value</i> (000 Rp)	Volume/ <i>Volume</i> (ton)	Nilai/ <i>Value</i> (000 Rp)
(1)	(2)	(3)	(4)	(5)
Seruyan Hilir	9.944,80	248.620.112,50	2.462,20	73.866.000
Seruyan Hilir Timur	1.754,97	43.874.137,50	1.726,28	51.788.400
Danau Sembuluh	-	-	2.267,05	68.011.500
Seruyan Raya	-	-	945,67	28.370.100
Hanau	-	-	682,12	20.463.600
Danau Seluluk	-	-	346,53	10.395.900
Seruyan Tengah	-	-	480,59	14.417.700
Batu Ampar	-	-	69,31	2.079.300
Seruyan Hulu	-	-	77,51	2.325.300
Suling Tambun	-	-	62,01	1.860.300
Seruyan	11.699,77	292.494.250,00	9.119,27	273.578.100,00

Lanjutan Tabel/Continued Table 5.4.1

Kecamatan Subdistrict	Perikanan Tangkap Fish Capture	
	Volume/Volume (ton)	Nilai/Value (000 Rp)
(1)	(6)	(7)
Seruyan Hilir	12.407,00	322.486.112,50
Seruyan Hilir Timur	3.481,25	95.662.537,50
Danau Sembuluh	2.267,05	68.011.500,00
Seruyan Raya	945,67	28370100,00
Hanau	682,12	20463600,00
Danau Seluluk	346,53	10395900,00
Seruyan Tengah	480,59	14417700,00
Batu Ampar	69,31	2079300,00
Seruyan Hulu	77,51	2325300,00
Suling Tambun	62,01	1860300,00
Seruyan	20.819,04	566.072.350,00

Sumber/Source: Dinas Perikanan Kabupaten Seruyan/ Fisheries Office of Seruyan Regency

5.4.2 Produksi dan Nilai Produksi Perikanan Tangkap di Perairan Umum menurut Kecamatan di Kabupaten Seruyan, 2020

Tabel
Table

Production and Production Value of Inland Open Water Capture Fisheries by Subdistrict, 2020

Kecamatan Subdistrict	Cakalang Skipjack Tuna		Tongkol Eastern Little Tuna	
	Volume/Volume (ton)	Nilai/Value (000 Rp)	Volume/Volume (ton)	Nilai/Value (000 Rp)
(1)	(2)	(3)	(4)	(5)
Seruyan Hilir	-	-	-	-
Seruyan Hilir Timur	-	-	-	-
Danau Sembuluh	-	-	-	-
Seruyan Raya	-	-	-	-
Hanau	-	-	-	-
Danau Seluluk	-	-	-	-
Seruyan Tengah	-	-	-	-
Batu Ampar	-	-	-	-
Seruyan Hulu	-	-	-	-
Suling Tambun	-	-	-	-
Seruyan	-	-	-	-

Lanjutan Tabel/Continued Table 5.4.2

Kecamatan Subdistrict	Tuna		Udang Shrimp	
	Volume/ Volume (ton)	Nilai/ Value (000 Rp)	Volume/ Volume (ton)	Nilai/ Value (000 Rp)
(1)	(6)	(7)	(8)	(9)
Seruyan Hilir	-	-	127,26	3.817.686,37
Seruyan Hilir Timur	-	-	70,36	2.110.807,49
Danau Sembuluh	-	-	60,64	1.819.081,27
Seruyan Raya	-	-	32,38	971.485,71
Hanau	-	-	33,41	1.002.341,37
Danau Seluluk	-	-	25,45	763.443,77
Seruyan Tengah	-	-	22,81	684.434,59
Batu Ampar	-	-	3,44	103.319,70
Seruyan Hulu	-	-	4,07	122.020,10
Suling Tambun	-	-	3,32	99.579,62
Seruyan	-	-	383,14	11.494.199,99

Lanjutan Tabel/*Continued Table* 5.4.2

Kecamatan <i>Subdistrict</i>	Lainnya <i>Others</i>		Tangkap di Laut <i>Marine Capture</i>	
	Volume/ <i>Volume</i> (ton)	Nilai/ <i>Value</i> (000 Rp)	Volume/ <i>Volume</i> (ton)	Nilai/ <i>Value</i> (000 Rp)
(1)	(10)	(11)	(12)	(13)
Seruyan Hilir	2.334,94	70.048.313,63	9.944,80	248.620.112,50
Seruyan Hilir Timur	1.655,92	49.677.592,51	1.754,97	43.874.137,50
Danau Sembuluh	2.206,41	66.192.418,73	-	-
Seruyan Raya	913,29	27.398.614,29	-	-
Hanau	648,71	19.461.258,63	-	-
Danau Seluluk	321,08	9.632.456,23	-	-
Seruyan Tengah	457,78	13.733.265,41	-	-
Batu Ampar	65,87	1.975.980,30	-	-
Seruyan Hulu	73,44	2.203.279,90	-	-
Suling Tambun	58,69	1.760.720,38	-	-
Seruyan	8.736,13	262.083.900,01	11.699,77	292.494.250,00

Sumber/*Source*: Dinas Perikanan Kabupaten Seruyan/ *Fisheries Office of Seruyan Regency*

AGRICULTURE, LIVESTOCK, AND FISHERY

5.4.3 Produksi dan Nilai Produksi Perikanan Budidaya menurut Kecamatan dan Jenis Budidaya di Kabupaten Seruyan, 2020

Tabel
Table

Production and Production Value of Aquaculture by Subdistrict and Type of Culture, 2020

Kecamatan Subdistrict	Jaring Apung Laut Marine Floating Net		Jaring Apung Tawar Freshwater Floating Net	
	Volume/ Volume (ton)	Nilai/ Value (000 Rp)	Volume/ Volume (ton)	Nilai/ Value (000 Rp)
(1)	(2)	(3)	(4)	(5)
Seruyan Hilir	-	-	19,15	574.487,25
Seruyan Hilir Timur	-	-	15,24	457.330,19
Danau Sembuluh	-	-	18,27	548.084,43
Seruyan Raya	-	-	7,88	236.376,24
Hanau	-	-	31,45	943.428,88
Danau Seluluk	-	-	-	-
Seruyan Tengah	-	-	-	-
Batu Ampar	-	-	-	-
Seruyan Hulu	-	-	-	-
Suling Tambun	-	-	-	-
Seruyan	-	-	91,99	2 759 706,99

Lanjutan Tabel/*Continued Table* 5.4.3

Kecamatan <i>Subdistrict</i>	Jaring Tancap Tawar <i>Freshwater Pen Culture</i>		Karamba <i>Cage</i>	
	Volume/ <i>Volume</i> (ton) (5)	Nilai/ <i>Value</i> (000 Rp) (6)	Volume/ <i>Volume</i> (ton) (7)	Nilai/ <i>Value</i> (000 Rp) (8)
(1)	(5)	(6)	(7)	(8)
Seruyan Hilir	7,66	229.709,88	520,56	15.616.673,93
Seruyan Hilir Timur	0,30	9.090,12	228,85	6.865.578,86
Danau Sembuluh	-	-	667,79	20.033.659,20
Seruyan Raya	-	-	254,65	7.639.612,01
Hanau	-	-	577,15	17.314.629,84
Danau Seluluk	-	-	149,23	4.476.861,81
Seruyan Tengah	-	-	59,6	1.787.968,99
Batu Ampar	-	-	46,08	1.382.315,35
Seruyan Hulu	-	-	-	-
Suling Tambun	-	-	-	-
Seruyan	7,96	238.800,00	2.503,91	75.117.299,99

Sumber/*Source*: Dinas Perikanan Kabupaten Seruyan/ *Fisheries Office of Seruyan Regency*

6

Energi
Energy



22 922 853,37 KWH

Banyaknya produksi listrik tahun 2020
Electricity Production in 2020



6 200 KW

Banyaknya daya terpasang tahun 2020
Installed Capacity in 2020



PENJELASAN TEKNIS

1. Pertambangan adalah suatu kegiatan pengambilan endapan bahan galian berharga dan bernilai ekonomis dari dalam kulit bumi, di bawah permukaan bumi dan di bawah permukaan air.
2. Avgas (*Aviation Gasoline*) adalah bahan bakar minyak berkadar oktan tinggi untuk pesawat bermesin torak, mempunyai titik beku yang rendah (maksimum -60°C).
3. Avtur (*Aviation Turbin*) adalah bahan bakar khusus untuk turbin/pesawat terbang, jenis khusus minyak tanah dengan proses penyulingan dari 150°C - 250°C .
 - Premium adalah jenis bahan bakar minyak. Dipergunakan di mesin pembakaran bagian dalam kecuali mesin pesawat terbang, di pasaran tersedia dalam bentuk Premium, Premix, Super TT dan BB2L.
 - Minyak Bakar adalah bahan bakar minyak dari jenis residu, lebih kental dari pada minyak diesel dan mempunyai titik tuang (*pour point*) yang lebih tinggi daripada minyak diesel.

TECHNICAL NOTES

1. *Mining is the extraction of mineral deposits that valuable and having economic value of the earth crust, beneath the earth surface and below the water surface.*
2. *Avgas (Aviation Gasoline) is fuel with high octane levels for aircraft with piston engine, having low freezing point (-60°C maximum).*
3. *Aviation fuel (Aviation Turbine) is a special fuel for turbine/aircraft, a special type of kerosene with the distillation process from 150°C - 250°C .*
 - *Premium is the type of fuel oil. Premium is used in inside combustion engines, except for aircraft engines, in the market available in the form of Premium, Premix, Super without Lead and BB2L (dedicated fuel for two stroke engines).*
 - *Fuel oil is the fuel oil from the type of residue, is more viscous than oil diesel and has higher pour point than diesel.*
 - *Naphtha is light petroleum distillate with final boiling point not exceeds 220 degrees Celsius.*

- Naphta adalah Sulingan minyak bumi ringan dengan titik didih akhir tidak melebihi 220 derajat Celcius.
4. LSWR (*Low Sulfur Waxy Residue*) adalah residu berllin dengan kadar belerang rendah yang diperoleh dari penyulingan atmosferik minyak bumi, misalnya residu minyak Minas dari Sumatera.
 4. *LSWR (Low Sulfur waxy Residue) is waxy residue with a low sulfur content obtained from atmospheric distillation of petroleum, such as Minas oil residue from Sumatra.*
 5. Perusahaan Listrik Negara (PLN) adalah Perusahaan Umum Milik Negara yang mempunyai aktivitas kegiatan pembangkitan, transmisi, dan distribusi tenaga listrik.
 5. *State Electricity Company (PLN) is a State-owned Public Company that has the activity of generation, transmission, and distribution of Electricity.*
 6. Perusahaan Gas Negara (PGN) adalah perusahaan milik pemerintah yang mempunyai aktivitas dalam pengolahan gas cair, produksi gas dengan karbonasi arang atau dengan pengolahan yang mencampur gas dengan gas alam, penyaluran gas cair melalui suatu sistem pipa.
 6. *National Gas Company (PGN) is government owned company that has activity in the processing of liquid gas, coal gas production by carbonation or by processing the gas mixing with natural gas, liquefied gas supply via a pipe system.*

7. Perusahaan Air Bersih adalah perusahaan yang mempunyai aktivitas dalam penampungan, penjernihan, dan penyaluran air baku atau air bersih dari terminal air melalui saluran air, pipa atau mobil tangki (dalam satu pengelolaan administrasi dengan kegiatan ekonomi) kepada rumah tangga, perusahaan industri, atau pengguna komersial lainnya.
7. *The Clean Water Companies is a companies that have activities in the reservoir, purification, and distribution of the raw water or clean water from water terminal through the conduit, pipe or tank car (within one administrative management of economic activity) to households, industries, or other commercial users.*
8. Jumlah listrik/gas/air bersih yang terjual adalah banyaknya listrik/gas/air bersih yang disalurkan kepada para pelanggan.
8. *The amount of Electricity/gas/clean water sold is the number of Electricity/gas/clean water distributed to customers.*

Gambar 6 Produksi Listrik di Kabupaten Seruyan (KWh), 2015-2018
Picture Production of Electricity in Seruyan Regency (KWh), 2015-2018

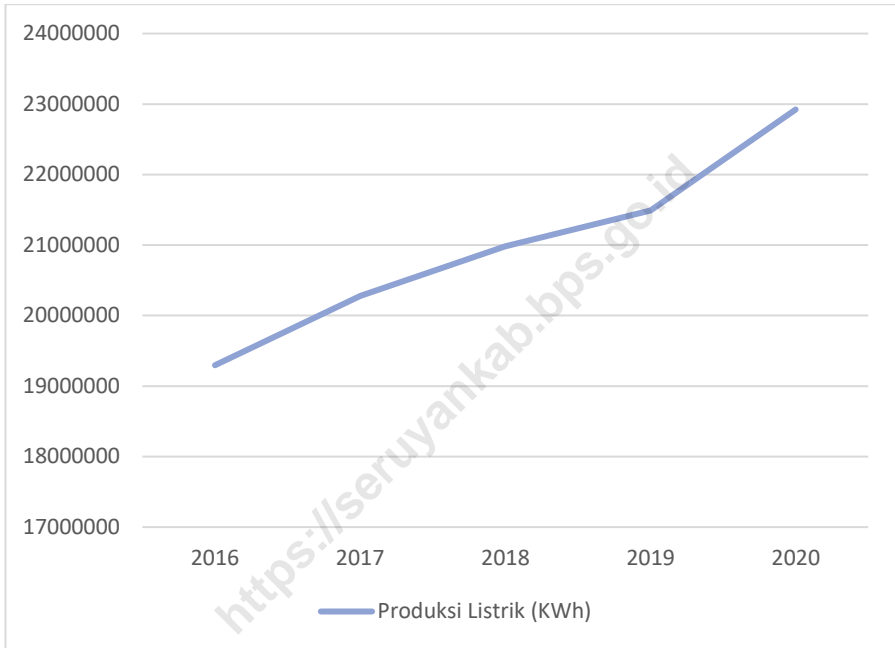

Sumber/Source: PT PLN Persero Ranting Kuala Pembuang/ State Electricity Company, Small Branch of Kuala Pembuang

6.4 Daya Terpasang, Produksi, dan Pemakaian Listrik PT PLN pada Ranting Kuala Pembuang di Kabupaten Seruyan, 2013-2020
Production of Electricity in Seruyan Regency, 2013-2020

Tabel
 Table

Tahun Year	Daya Terpasang Installed Capacity (KW)	Produksi Production (KWh)
(1)	(2)	(3)
2013	3 900	16 850 771
2014	3 900	18 452 695
2015	3 900	19 141 013
2016	3 900	19 296 162
2017	3 900	20 280 880
2018	7 900	20 980 736
2019	5 900	21 491 051,12
2020	6 200	22 922 853,37

Lanjutan Tabel/*Continued Table 6.1*

Tahun	Banyaknya Pemakaian (KWh) <i>Number of Usage</i>			
	Dijual <i>On Sale</i>	Dipakai Sendiri <i>Own Using</i>	Susut <i>Decrease</i>	Persentase <i>Percentage</i>
(1)	(4)	(5)	(6)	(7)
2013
2014
2015
2016	18 616 226	...	1 247 008	6.28
2017	18 621 285	...	1 499 515	7.45
2018	19 394 360	...	1 586 375	7.31
2019	20 300 427,00	438 592,88	1 190 642,12	5,54
2020	22 317 102,00	467 813,65	545 668,48	3,43

Sumber/*Source*: PT PLN Persero Ranting Kuala Pembuang/*State Electricity Company, Small Branch of Kuala Pembuang*

6.2 Produksi dan Pemakaian Listrik menurut Bulan PT PLN pada Ranting Kuala Pembuang di Kabupaten Seruyan, 2020
Production and Electricity Usage by Month in Seruyan Regency, 2020

Tabel
Table

Tahun	Produksi Production (KWh)	Banyaknya Pemakaian (KWh) Number of Usage			Persentase Percentage
		Dijual On Sale	Dipakai Sendiri Own Using	Susut Decrease	
(1)	(2)	(3)	(4)	(5)	(6)
Januari/January	1 893 053,26	1 819 328	38 633,74	13 725,26	3,89
Februari/February	1 751 997,94	1 649 341	35 755,06	102 644,85	5,86
Maret/March	1 920 179,66	1 796 202	39 187,66	123 965,57	6,46
April/April	1 873 808,02	1 919 182	38 240,98	- 45 386,07	-2,42
Mei/May	1 994 765,50	1 899 108	40 709,50	95 645,41	4,79
Juni/June	1 915 148,34	1 840 553	39 084,66	74 583,25	3,89
Juli/July	1 896 420,50	1 841 964	38 702,46	54 444,45	2,87
Agustus/August	1 922 205,40	1 861 366	39 228,68	60 877,33	3,16
September/September	1 917 764,90	1 834 599	39 138,06	83 153,85	4,34
Oktober/October	1 983 750,30	1 957 061	40 484,70	26 677,21	1,34
November/November	1 923 891,90	1 892 676	39 263,10	31 203,81	1,62
Desember/December	1 929 867,65	2 005 722	39 385,05	- 75 866,44	-3,93
2020	22 922 853,37	22 317 102	467 813,65	545 668,48	3,43

Sumber/Source: PT PLN Persero Ranting Kuala Pembuang/ State Electricity Company, Small Branch of Kuala Pembuang

6.3 Banyaknya Langganan Daya Terpasang dan Pelanggan menurut Bulan di Kabupaten Seruyan, 2020
Number of Power Setting Customer and Customer by Month in Seruyan Regency, 2020

Tabel
 Table

Tahun	Pelanggan Customer	Gardu Depot (BH/KVA)
(1)	(2)	(3)
Januari/ January	10 531	103/7975
Februari/February	10 594	103/7975
Maret/March	10 653	103/7975
April/April	10 673	105/8075
Mei/May	10 764	105/8075
Juni/June	10 842	105/8075
Juli/July	10 949	105/8075
Agustus/August	11 031	105/8075
September/September	11 127	105/8075
Oktober/October	11 220	105/8075
November/November	11 296	108/8385
Desember/December	11 396	108/8385
2020	131 076	-

Lanjutan Tabel/*Continued Table* 6.3

Tahun	Daya Terpasang Power Setting		
	Langganan Customer (TA)	Langganan Customer (TR)	Langganan Customer (TM)
(1)	(4)	(5)	(6)
Januari/ <i>January</i>	-	13 011	-
Februari/ <i>February</i>	-	13 078	-
Maret/ <i>March</i>	-	13 131	-
April/ <i>April</i>	-	13 149	-
Mei/ <i>May</i>	-	13 226	-
Juni/ <i>June</i>	-	13 280	-
Juli/ <i>July</i>	-	13 362	-
Agustus/ <i>August</i>	-	13 454	-
September/ <i>September</i>	-	13 621	-
Oktober/ <i>October</i>	-	13 688	-
November/ <i>November</i>	-	13 777	-
Desember/ <i>December</i>	-	13 902	-
2020	-	160 679	-

Sumber/ *Source*: PT PLN Persero Ranting Kuala Pembuang/ *State Electricity Company, Small Branch of Kuala Pembuang*

6.4 Kategori Pelanggan dan Banyaknya Air Minum yang Disalurkan oleh PDAM di Kabupaten Seruyan, 2020 (m³)
Customer Group and Number of Distributed Drinking Water by PDAM in Seruyan Regency (m³), 2020

Tabel
Table

Golongan Pelanggan <i>Customer Group</i>	Pelanggan <i>Customer</i>	Air Disalurkan <i>Water Quantity</i> (m ³)	Nilai <i>Value</i> (Rupiah)
(1)	(2)	(3)	(4)
<i>Sosial/Social</i>			
Sosial Umum	18	7 085	4 320 000
Sosial Khusus	21	12 442	4 980 000
<i>Non Niaga</i>			
Rumah Tangga	3 489	722 508	834 300 000
Instansi Pemerintah	112	77 317	26 720 000
<i>Niaga</i>			
Niaga Kecil	15	4 046	3 600 000
Niaga Besar	6	2 534	1 440 000
<i>Industri</i>			
Industri Kecil
Industri Besar
<i>Khusus</i>			
Warung Air/Terminal Air
Air Pelabuhan
2020	3 661	825 932	875 360 000

Sumber/Source: PDAM Kuala Pembuang/ Water Supply Establishment of Kuala Pembuang

6.5 Produksi dan Distribusi Air Minum oleh Perusahaan Daerah Air Minum per Bulan di Kabupaten Seruyan, 2020
Production and Distribution of Drinking Water by PDAM per Month in Seruyan Regency, 2020

Tabel
 Table

Golongan Pelanggan <i>Customer Group</i>	Diproduksi <i>Produced</i>	Terdistribusi <i>Distributed</i>
(1)	(2)	(3)
Januari/ <i>January</i>	87 035	85 470
Februari/ <i>February</i>	80 987	79 465
Maret/ <i>March</i>	78 004	76 114
April/ <i>April</i>	90 552	88 905
Mei/ <i>May</i>	81 522	79 852
Juni/ <i>June</i>	79 970	78 281
Juli/ <i>July</i>	82 821	81 217
Agustus/ <i>August</i>	85 321	83 757
September/ <i>September</i>	83 198	81 524
Oktober/ <i>October</i>	86 286	84 547
November/ <i>November</i>	81 995	80 171
Desember/ <i>December</i>	84 826	82 991
2018	1 002 517	982 294

Lanjutan Tabel/*Continued Table* 6.5

Golongan Pelanggan <i>Customer Group</i>	Terjual <i>Sold</i>	Hilang <i>Lose</i>
(1)	(4)	(5)
Januari/ <i>January</i>	77 056	9 979
Februari/ <i>February</i>	67 523	13 464
Maret/ <i>March</i>	62 188	15 816
April/ <i>April</i>	80 325	10 227
Mei/ <i>May</i>	64 422	17 100
Juni/ <i>June</i>	63 870	16 100
Juli/ <i>July</i>	68 511	14 310
Agustus/ <i>August</i>	74 110	11 211
September/ <i>September</i>	70 376	12 822
Oktober/ <i>October</i>	70 685	15 601
November/ <i>November</i>	66 048	15 947
Desember/ <i>December</i>	60 818	24 008
2018	825 932	176 585

Sumber/*Source*: PDAM Kuala Pembuang/*Water Supply Establishment of Kuala Pembuang*

6.6 Tarif Air Minum menurut Golongan Pelanggan dan
Klasifikasi Volume Konsumsi di Kabupaten Seruyan
(Rupiah), 2018

Tabel
Table

*Tarif of Water Supply by Customer Group and Consumption
Volume Classification in Seruyan Regency (Rupiah), 2018*

Golongan Pelanggan <i>Customer Group</i>	A (0 – 10 m ³)	B (11 – 20 m ³)	C (21 – 30 m ³)
(1)	(2)	(3)	(4)
Kelompok I			
A. Sosial Umum			
1. Hidran Umum/Kran Umum	1 580	1 972	2 469
2. Kamar Mandi/ WC Umum	1 580	1 972	2 469
3. Tempat Ibadah	1 580	1 972	2 469
B. Sosial Umum			
1. Panti Asuhan (PA)	1 838	2 490	3 357
2. Yayasan Sosial (YS)	1 838	2 490	3 357
3. Sekolah (S)	2 149	2 903	3 925
4. RS Pemerintah (RS 1)	2 149	2 903	3 925
Kelompok II			
1. Rumah Tangga 1 (R1)	1 838	2 490	3 357
2. Rumah Tangga 2 (R2)	1 952	3 191	5 248
3. Rumah Tangga 3 (R3)	2 201	3 575	5 526
Kelompok III			
1. Niaga Kecil (NK)	4 558	6 498	10 495
2. Industri Rumah Tangga	4 493	6 498	10 495
3. Instansi Pemerintah Kecamatan/Kelurahan/Kabupaten/Kota	4 669	6 498	10 495
4. RS Swasta (RS2)	3 925	5 330	7 210
5. Industri & Niaga Besar (NB)	6 446	7 789	10 495
6. Pelabuhan	6 446	7 789	10 495
Kelompok Khusus	Ditetapkan oleh Direksi		

Sumber/Source:

PDAM Kuala Pembuang/ *Water Supply Establishment of Kuala Pembuang*

48



Jumlah objek wisata
Number of Tourism Objects

28



Jumlah hotel dan akomodasi lainnya
Number of Hotels and Other Accomodations

49



Jumlah rumah makan/restaurant
Number of Restaurants



PENJELASAN TEKNIS

1. Konsep dan definisi pariwisata mengikuti rekomendasi *World Tourism Organization* (WTO) dan *International Union of Office Travel Organization* (IUOTO).
2. Akomodasi ialah suatu usaha yang menggunakan suatu bangunan atau sebagian bangunan yang disediakan secara khusus, dan setiap orang dapat menginap, makan serta memperoleh pelayanan dan fasilitas lainnya dengan pembayaran. Akomodasi dibedakan antara hotel dan akomodasi lainnya. Ciri khusus dari hotel adalah mempunyai restoran yang berada di bawah manajemen hotel tersebut.
3. Hotel berbintang yaitu hotel yang telah memenuhi persyaratan yang telah ditentukan seperti persyaratan fisik, bentuk pelayanan yang diberikan, kualifikasi tenaga kerja, jumlah kamar dan lainnya. Hotel tidak berbintang yaitu hotel yang tidak memenuhi persyaratan yang telah ditentukan.
4. Tingkat penghunian kamar hotel adalah persentase banyaknya malam kamar yang dihuni terhadap banyaknya malam kamar yang tersedia.

TECHNICAL NOTES

1. *The concept and definition of tourism refers to the recommendations of the World Tourism Organization (WTO) and International Union of Office Travel Organization (IUOTO).*
2. *An accommodation is an establishment using a building or a part of a building, prepared commercially for any person to stay, eat and obtain service as well as other facilities. Accommodation is segregated into hotel and other accommodations. The special characteristic of hotel is having a restaurant under hotel management.*
3. *A star hotel is an accommodation which meets specified standards regarding physical requirements, services provided, manpower qualifications, number of room available, etc. A non-classified hotel is an accommodation which has not met the requirements previously mentioned.*
4. *Room occupancy rate is the number of room-nights occupied divided by the number of room-nights available, multiplied by 100 percent.*

TOURISM AND TRANSPORTATION

5. Rata-rata lamanya tamu menginap adalah hasil bagi antara banyaknya malam tempat tidur yang terpakai dengan banyaknya tamu yang menginap di hotel dan akomodasi lainnya.
6. Wisatawan mancanegara ialah setiap pengunjung yang mengunjungi suatu negara di luar tempat tinggalnya, didorong oleh satu atau beberapa keperluan tanpa bermaksud memperoleh penghasilan di tempat yang dikunjungi dan lamanya kunjungan tersebut tidak lebih dari satu tahun (12 bulan).
5. *Average length of stay is the number of bed-nights used divided by the number of guests staying at the accommodations.*
6. *A foreign visitor is any person visiting a country other than his usual place of residence for any reason other than for earning income in the country visited, and the length of stay is no more than one year (12 months).*

7 Jumlah Rumah Makan/Restoran menurut Kecamatan di Kabupaten Seruyan, 2020
 Number of Restaurant by Subdistrict in Seruyan Regency, 2020

Gambar
 Picture

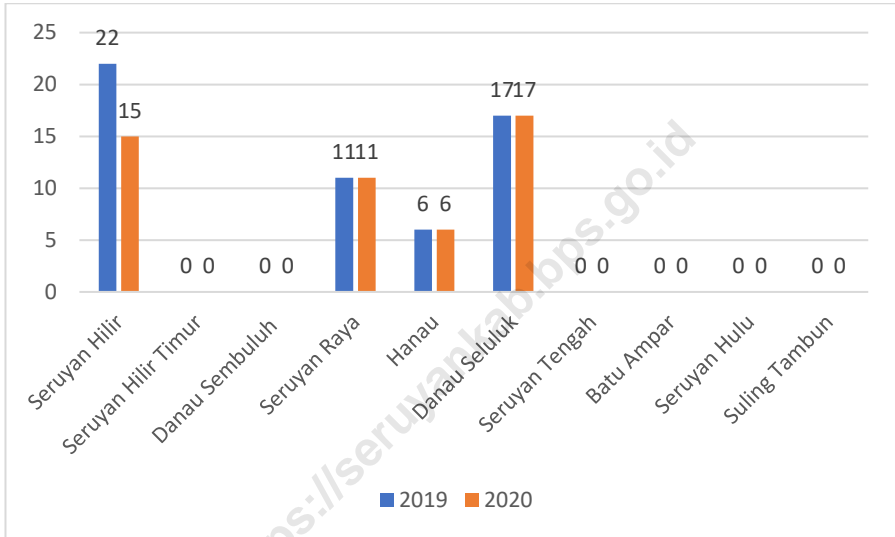

Sumber/Source: Dinas Kepemudaan, Olahraga, Pariwisata, dan Kebudayaan Kabupaten Seruyan/ Youth, Sport, Tourism, and Culture Office of Seruyan Regency

TOURISM AND TRANSPORTATION

7.1. Pariwisata/ Tourism

7.1.1 Jumlah Rumah Makan/Restoran menurut Kecamatan di Kabupaten Seruyan, 2019-2020 *Number of Restaurant by Subdistrict in Seruyan Regency, 2019-2020*

Tabel
Table

Kecamatan Subdistrict	2019	2020
(1)	(1)	(2)
Seruyan Hilir	22	15
Seruyan Hilir Timur	-	-
Danau Sembuluh	-	-
Seruyan Raya	11	11
Hanau	6	6
Danau Seluluk	17	17
Seruyan Tengah	-	-
Batu Ampar	-	-
Seruyan Hulu	-	-
Suling Tambun	-	-
Seruyan	56	49

Sumber/Source: Dinas Kepemudaan, Olahraga, Pariwisata, dan Kebudayaan Kabupaten Seruyan/ Youth, Sport, Tourism, and Culture Office of Seruyan Regency

7.1.2 Hotel dan Akomodasi Lainnya di Kabupaten Seruyan, 2020
Hotel and Other Accomodation by Subdistrict in Seruyan Regency, 2020

Tabel
 Table

Nama Hotel dan Akomodasi Lainnya <i>Hotel and Other Accomodations</i>	Alamat <i>Address</i>
(1)	(2)
Losmen Alhikmah	Jl. Ais Nasution No 23, Kelurahan Kuala Pembuang I, Kecamatan Seruyan Hilir
Penginapan Assalam 1	Jl. Mayjend. Suprpto No. 25, Kelurahan Kuala Pembuang I, Kecamatan Seruyan Hilir
Penginapan Assalam 2	Jl. Ais Nasution, Kelurahan Kuala Pembuang li, Kecamatan Seruyan Hilir
Losmen Hidayah	Jl. Ais Nasution No.19, Kelurahan Kuala Pembuang I, Kecamatan Seruyan Hilir
Hotel Hollandia	Jl. Cilik Riwut, Kelurahan Kuala Pembuang li, Kecamatan Seruyan Hilir
Hotel Junjung Buih	Jl. Mt Haryono No. 8a, Kelurahan Kuala Pembuang I, Kecamatan Seruyan Hilir
Losmen Seruyan	Jl. Ais Nasution Rt. 05/ Rw. 02 , Kelurahan Kuala Pembuang I, Kecamatan Seruyan Hilir
Losmen Mahabbah	Jl. Mayjend Soeprpto, Kelurahan Kuala Pembuang I, Kecamatan Seruyan Hilir
Losmen Rahmat Anugerah	Jl. Ais Nasution No. 19, Kelurahan Kuala Pembuang I, Kecamatan Seruyan Hilir
Losmen Rina	Jl. Mayjend Suprpto, Kelurahan Kuala Pembuang I, Kecamatan Seruyan Hilir
Losmen Bunda	Desa Sungai Bakau, Kecamatan Seruyan Hilir Timur
Losmen Annisa	Jl. Kerta Pati Rt 05/02, Desa Sembuluh I, Kecamatan Danau Sembuluh
Losmen 3 Saudara	Jl. Jend. Sudirman Km. 65 Sampit-P Bun, Desa Bangkal, Kecamatan Seruyan Raya
Penginapan Dermaga	Jl. Seruyan Rt. 05/ Rw. 01, Desa Pembuang Hulu I, Kecamatan Hanau

Lanjutan Tabel/Continued Table 7.1.2

Nama Hotel dan Akomodasi Lainnya <i>Hotel and Other Accomodations</i>	Alamat <i>Address</i>
(1)	(2)
Hotel Awet Muda	Jl. Barki Entong Gang Kenanga, Desa Pмбуang Hulu I, Kecamatan Hanau
Hotel Angkasa	Jl. Bakri Entong No 591 Rt 008 Rw 002, Desa Pмбуang Hulu I, Kecamatan Hanau
Losmen Arraudah	Jl. Seruyan, Desa Pмбуang Hulu I, Kecamatan Hanau
Losmen Sederhana	Jl. Seruyan, Desa Pмбуang Hulu I, Kecamatan Hanau
Losmen Puji Rahayu	Jl. Jendral Sudirman Km. 142 Simpang 3, Desa Pмбуang Hulu I, Kecamatan Hanau
Losmen Ridho Ilahi	Jl. Jendral Sudirman Km 143, Simpang 3, Desa Pмбуang Hulu I, Kecamatan Hanau
Penginapan Sri Rejeki Usman	Jl. Bakrie Entong, Desa Pмбуang Hulu I, Kecamatan Hanau
Penginapan Soleha	Jl. Jendral Sudirman Rt 08 Km 124, Desa Asam Baru, Kecamatan Danau Seluluk
Losmen Sederhana	Jl. Jendral Sudirman Km 123 Asam Baru Rt 08, Desa Asam Baru, Kecamatan Danau Seluluk
Penginapan Seruyan	Jl. Jendral Sudirman Km 124 Rt 08, Desa Asam Baru, Kecamatan Danau Seluluk
Penginapan Sardila	Jl. Jenderal Sudirman Km 124 Rt 08, Desa Tanjung Hara, Kecamatan Danau Seluluk
Losmen Seruyan Mas	Jl. Tajuddin Kusuma Rt 09, Kelurahan Rantau Pulut, Kecamatan Seruyan Tengah
Losmen Manjul Permai	Jl. Beringin Rt 04 Rw 02, Desa Tumbang Manjul, Kecamatan Seruyan Hulu
Losmen 3 Putri	Jl. Beringin Rt 5, Desa Tumbang Manjul, Kecamatan Seruyan Hulu

Sumber/Source: BPS, Updating Jasa Akomodasi 2020/ BPS-Statistics Indonesia, Updating Accomodation Services 2020

7.1.3 Jumlah Objek Wisata menurut Kecamatan di Kabupaten Seruyan, 2019-2020
Number of Tourism Object by Subdistrict in Seruyan Regency, 2019-2020

Tabel
 Table

Kecamatan Subdistrict	2019	2020
(1)	(2)	(3)
Seruyan Hilir	3	3
Seruyan Hilir Timur	4	4
Danau Sembuluh	2	2
Seruyan Raya	1	1
Hanau	1	1
Danau Seluluk	-	-
Seruyan Tengah	14	14
Batu Ampar	-	-
Seruyan Hulu	22	22
Suling Tambun	1	1
Seruyan	48	48

Sumber/Source: Dinas Kepemudaan, Olahraga, Pariwisata, dan Kebudayaan Kabupaten Seruyan/ Youth, Sport, Tourism, and Culture Office of Seruyan Regency

TOURISM AND TRANSPORTATION

Tabel 7.1.4 Potensi Objek Wisata di Kabupaten Seruyan, 2020
 Table Potention of Tourism Object in Seruyan Regency, 2020

Objek Wisata <i>Tourism Object</i>	Lokasi <i>Locations</i>	Keterangan <i>Information</i>
(1)	(2)	(3)
Pantai Sungai Bakau	Desa Sungai Bakau	Taman Alam
Danau Seluluk	Desa Derangga Kec. Hanau	Taman Alam
Danau Sembuluh	Desa Sembuluh Kec. Danau Sembuluh	Taman Alam
Danau Serinu	Desa Sungai Bakau Kec. Seruyan Hilir Timur	Taman Alam
Danau Bogam	Desa Sungai Bakau Kec. Seruyan Hilir Timur	Taman Alam
Danau Burung	Desa Sungai Bakau Kec. Seruyan Hilir Timur	Taman Alam
Taman Nasional Tanjung Puting	Desa Sungai Baung Kec. Seruyan Hilir	Taman Nasional
Pantai Tanjung Siamuk	Desa Sungai Undang Kec. Seruyan Hilir	Taman Alam
Meriam Pengantin	Desa Sembuluh Kec. Danau Sembuluh	Wisata Sejarah
Makam Keramat Rangkang	Desa Terawan	Wisata Sejarah
Situs Tangga Batu	Desa Tangga Batu Kec. Seruyan Tengah	Wisata Sejarah
Bukit Lain	Kel. Rantau Pulut	Taman Alam
Batu Beliung	Kel. Rantau Pulut	Taman Alam
Riam Batu Haramaung	Kel. Rantau Pulut	Taman Alam
Riam Kalokah	Kel. Rantau Pulut	Taman Alam
Riam Lubang Patin	Kel. Rantau Pulut	Taman Alam
Riam Pambut	Kel. Rantau Pulut	Taman Alam
Riam Busi	Kel. Rantau Pulut	Taman Alam
Air Terjun Sahai	Kel. Rantau Pulut	Taman Alam
Riam Sawut	Kel. Rantau Pulut	Taman Alam

Lanjutan Tabel/*Continued Table* 7.1.4

Objek Wisata <i>Tourism Object</i>	Lokasi <i>Locations</i>	Keterangan <i>Information</i>
(1)	(2)	(3)
Batu Belayung	Kel. Rantau Pulut	Taman Alam
Air Terjun Senola	Kel. Rantau Pulut	Taman Alam
Tumbang Tangkum	Kel. Rantau Pulut	Taman Alam
Riam Nusa Uang	Kel. Rantau Pulut	Taman Alam
Situs Tiang Pantar	Kel. Rantau Pulut	Wisata Budaya
Teluk Puleng	Kel. Rantau Pulut	Taman Alam
Nusa Bukang	Kel. Rantau Pulut	Taman Alam
Riam Balun Tikar	Kel. Rantau Pulut	Taman Alam
Riam Batu Hantan	Kel. Rantau Pulut	Taman Alam
Air Terjun Pahal	Kel. Rantau Pulut	Taman Alam
Riam Gading Muda	Desa Panyumpa	Taman Alam
Riam Gading Tua	Desa Panyumpa	Taman Alam
Riam Lubang Daing	Desa Panyumpa	Taman Alam
Bukit Kadau (Anak Bukit Majak)	Desa Panyumpa	Taman Alam
Bukit Majak	Desa Panyumpa	Taman Alam
Riam Luang Daing	Desa Pangke	Taman Alam
Air Terjun Sahai Habun	Desa Pangke	Taman Alam
Riam Kapat	Desa Pangke	Taman Alam
Riam Tumbang Kulai	Desa Pangke	Taman Alam
Batu Doho	Desa Pangke	Situs Budaya

Lanjutan Tabel/Continued Table 7.1.4

Objek Wisata <i>Tourism Object</i>	Lokasi <i>Locations</i>	Keterangan <i>Information</i>
(1)	(2)	(3)
Air Terjun Pangke	Desa Pangke	Taman Alam
Air Terjun Sahai Gantung	Desa Pangke	Taman Alam
Air Terjun Bukit Parei	Kec. Seruyan Hulu	Taman Alam
Air Terjun Sahai Gar Gara	Desa Mojang Baru	Taman Alam
Air Terjun Sahai Tujuh	Desa Mojang Baru	Taman Alam
Air Terjun Sahai Manyumbang	Desa Mojang Baru	Taman Alam
Riam Panjang	Desa Mojang Baru	Taman Alam
Riam Mahat	Desa Mojang Baru	Taman Alam
Riam Batu Mumpung	Desa Mojang Baru	Taman Alam
Riam Nusa Sapenek	Desa Mojang Baru	Taman Alam
Riam Gar Gara	Desa Mojang Baru	Taman Alam
Riam Pauh Labang	Desa Mojang Baru	Taman Alam
Riam Pauh	Desa Mojang Baru	Taman Alam
Riam Batu Klasi	Desa Mojang Baru	Taman Alam
Riam Karang Menahan	Desa Mojang Baru	Taman Alam
Riam Kajayah Baman	Desa Mojang Baru	Taman Alam
Riam Kajayah	Desa Mojang Baru	Taman Alam
Air Terjun Sahai Tujuh	Desa Mojang Baru	Taman Alam
Riam Nusa Hai	Desa Mojang Baru	Taman Alam
Riam Tumbang Somad	Desa Mojang Baru	Taman Alam

Lanjutan Tabel/*Continued Table* 7.1.4

Objek Wisata <i>Tourism Object</i>	Lokasi <i>Locations</i>	Keterangan <i>Information</i>
(1)	(2)	(3)
Riam Midung	Desa Mojang Baru	Taman Alam
Riam Masureh	Desa Mojang Baru	Taman Alam
Riam Kaloka	Desa Manjul	Taman Alam
Riam Galung Uwei	Desa Manjul	Taman Alam
Riam Baing	Desa Manjul	Taman Alam
Batu Banama	Desa Manjul	Taman Alam
Pantai Sandurian	Sungai Perlu	Taman Alam
Air Terjun Suling Tambun	Desa Tumbang Langkai	Taman Alam
Air Terjun Batu Uwei	Kecamatan Seruyan Hulu	Taman Alam
Air Terjun Sungai Buluh	Desa Tumbang Langkai	Taman Alam
Sungai Empa	Desa Baung	Taman Alam
Pos Karantungan / Ekowisata TNTP	Desa Bahaur	Ekowisata
Pos Seluwang Mas / Ekowisata TNTP	Desa Bahaur	Ekowisata
Danau Bangkal	Desa Bangkal	Taman Alam
Wisata Budaya Bangkal	Desa Bangkal	Wisata Budaya
Pantai Gosong Santing	Desa Sungai Undang	Taman Alam
Wisata Alam Sungai Perlu	Desa Sungai Perlu	Taman Alam
Makam Keramat Datu Wali Sungai Pujung	Desa Pematang Panjang	Wisata Budaya
Teluk Balipat	Desa Pematang Panjang	Taman Alam
Situs Tangga Batu	Desa Tangga Batu	Wisata Sejarah
Riam Mandahan	Desa Manjul	Taman Alam
Taman Makam Pahlawan	Desa Tumbang Manjul	Taman Alam
Tugu Perjuangan Sepan Biha	Desa Tumbang Manjul	Wisata Sejarah

Sumber/*Source*: Dinas Kepemudaan, Olahraga, Pariwisata, dan Kebudayaan Kabupaten Seruyan/*Youth, Sport, Tourism, and Culture Office of Seruyan Regency*

7.2. Transportasi/ *Transportation*

Tabel 7.2.1 Agen Travel Angkutan Darat di Kabupaten Seruyan, 2020
 Table *Travel Agent in Seruyan Regency, 2020*

Agen Travel Angkutan Darat <i>Travel Agent</i>	Alamat <i>Address</i>	Keterangan <i>Information</i>
(1)	(10)	(11)
CV. MELATI TRAVEL	Jl. Ais Nasution (Seruyan Hilir)	Kuala Pembuang - Sampit
CV. SEMPURNA TRAVEL	Jl. Samsudin (Seruyan Hilir)	Kuala Pembuang - Sampit
PT. PERDANA TRAVEL	Jl. Ais Nasution (Seruyan Hilir)	Kuala Pembuang - Sampit
CV. BINTANG BARU TRAVEL	Jl. Brigjen Katamso (Seruyan Hilir)	Kuala Pembuang - Sampit
CV. MENTARI TRAVEL	Jl. MT Haryono (Seruyan Hilir)	Kuala Pembuang - Sampit/ Palangka Raya/ Banjarmasin
PT. YESSOE TRAVEL	Jl. Jend. Sudirman (Hanau)	Pangkalan Bun - Sampit - Palangkaraya - Banjarmasin
CV. LOGOS	Jl. Jend. Sudirman (Hanau)	Pangkalan Bun - Sampit - Palangkaraya - Banjarmasin
CV. AGUNG MULYA	Jl. Jend. Sudirman (Hanau)	Pangkalan Bun - Sampit - Palangkaraya - Banjarmasin
CV. ASAM BARU TRAVEL	Jl. Jend. Sudirman (Hanau)	Pangkalan Bun - Sampit - Palangkaraya - Banjarmasin
DAFA TRAVEL	Jl. Jend. Sudirman (Hanau)	Pangkalan Bun - Sampit - Palangkaraya - Banjarmasin

Sumber/Source: Dinas Kepemudaan, Olahraga, Pariwisata, dan Kebudayaan Kabupaten Seruyan/ *Youth, Sport, Tourism, and Culture Office of Seruyan Regency*

7.2.2 Panjang Jalan menurut Kecamatan dan Tingkat Kewenangan Pemerintahan di Kabupaten Seruyan (km), 2020
Length of Roads by Subdistrict and Level of Government Authority in Seruyan Regency (km), 2020

Tabel
 Table

Kecamatan Subdistrict	Negara State	Provinsi Province	Kabupaten Regency	Jumlah Total
(1)	(2)	(3)	(4)	(5)
Seruyan Hilir	-	108,746	260,830	369,58
Seruyan Hilir Timur	-	31,510	121,260	152,76
Danau Sembuluh	-	-	32,240	32,24
Seruyan Raya	21,000	48,060	65,000	134,06
Hanau	24,330	-	35,000	59,33
Danau Seluluk	37,000	-	69,860	106,86
Seruyan Tengah	-	-	225,450	225,45
Batu Ampar	-	-	55,800	55,8
Seruyan Hulu	-	-	165,450	165,45
Suling Tambun	-	-	20,000	20
Seruyan	82,330	188,316	1 050,89	1 321,53

Sumber/Source: Dinas Pekerjaan Umum dan Penataan Ruang Kabupaten Seruyan/ *Public Work and Spatial Planning Office of Seruyan Regency*

TOURISM AND TRANSPORTATION

7.2.3 Panjang Jalan menurut Kecamatan dan Jenis Permukaan Jalan di Kabupaten Seruyan (km), 2020

Tabel
Table

Length of Roads by Subdistrict and Type of Road Surface in Seruyan Regency (km), 2020

Kecamatan Subdistrict	Aspal Paved	Tidak Diaspal Not Paved	Lainnya Other	Jumlah Total
(1)	(2)	(3)	(4)	(5)
Seruyan Hilir	64,21	24,95	171,67	260,83
Seruyan Hilir Timur	27,96	26,4	66,9	121,26
Danau Sembuluh	18,9	3,1	10,24	32,24
Seruyan Raya	25,2	-	39,8	65
Hanau	10,1	7,8	17,1	35
Danau Seluluk	12,46	9,7	47,7	69,86
Seruyan Tengah	38,75	53,3	133,4	225,45
Batu Ampar	15,45	15,7	24,65	55,8
Seruyan Hulu	-	0,2	165,25	165,45
Suling Tambun	-	-	20	20
Seruyan	213,03	141,15	696,71	1050,89

Sumber/Source:

Dinas Pekerjaan Umum dan Penataan Ruang Kabupaten Seruyan/ *Public Work and Spatial Planning Office of Seruyan Regency*

7.2.4 Panjang Jalan menurut Kecamatan dan Kondisi Jalan di Kabupaten Seruyan (km), 2020
Length of Roads by Subdistrict and Road Condition in Seruyan Regency (km), 2020

Tabel
 Table

Kecamatan <i>Subdistrict</i>	Baik <i>Good</i>	Sedang <i>Average</i>	Rusak <i>Damaged</i>	Rusak Berat <i>Severely Damaged</i>
(1)	(2)	(3)	(4)	(5)
Seruyan Hilir	64,21	24,95	8	163,67
Seruyan Hilir Timur	27,96	26,4	11,8	55,1
Danau Sembuluh	18,9	3,1	-	10,24
Seruyan Raya	25,2	-	-	39,8
Hanau	10,1	7,8	0,4	16,7
Danau Seluluk	12,46	9,7	1	46,7
Seruyan Tengah	38,75	53,3	13,8	119,6
Batu Ampar	15,45	15,7	5,8	18,85
Seruyan Hulu	-	0,42	-	165,25
Suling Tambun	-	-	-	20
Seruyan	213,03	141,37	40,8	655,91

Sumber / Source: Dinas Pekerjaan Umum dan Penataan Ruang Kabupaten Seruyan / *Public Work and Spatial Planning Office of Seruyan Regency*

8

Pengeluaran Penduduk dan Konsumsi Makanan

Population Expenditure and Food Consumption

Persentase Pengeluaran Rata-rata Per Kapita Sebulan 2020

Percentage of Per Capita Average Expenditure a Month 2020

52.72%

Konsumsi Makanan
Food Consumption

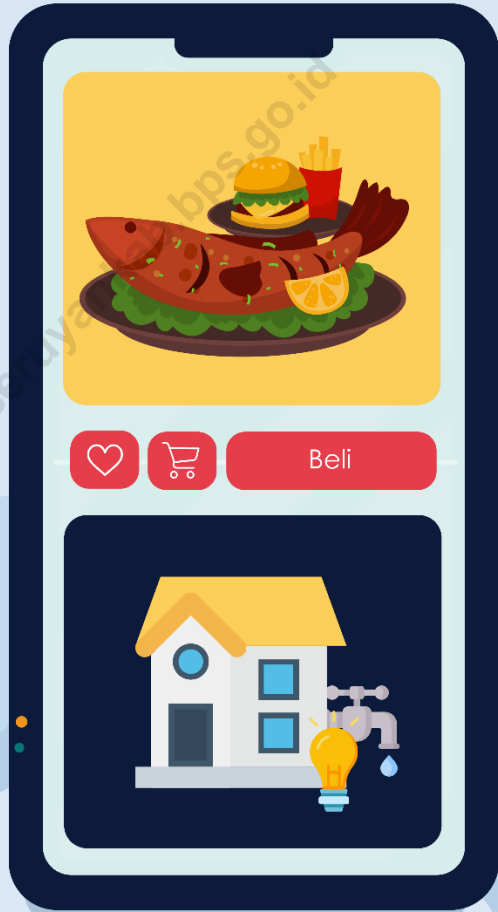

47.28%

Konsumsi Non Makanan
Non Food Consumption



PENJELASAN TEKNIS

TECHNICAL NOTES

- | | |
|--|---|
| <ol style="list-style-type: none"> 1. Data pengeluaran dan konsumsi penduduk menurut kelompok barang diperoleh dari Survei Sosial Ekonomi (Susenas), yang mencakup semua kabupaten/kota di Kalimantan Tengah. 2. Pelaksanaan Susenas 2018 mencakup 6.920 rumah tangga sampel yang tersebar di seluruh kabupaten/kota di Kalimantan Tengah. 3. Data konsumsi/pengeluaran rumah tangga yang dikumpulkan pada Susenas 2018 di bagi menjadi dua kelompok yaitu konsumsi makanan dan bukan makanan. 4. Konsumsi/pengeluaran makanan dirinci menjadi 215 komoditi, masing-masing dikumpulkan data kuantitas dan nilainya. 5. Untuk konsumsi bukan makanan pada umumnya yang dikumpulkan hanya data nilainya, kecuali untuk beberapa jenis pengeluaran tertentu, seperti penggunaan listrik, air, gas, dan bahan bakar minyak (BBM) yang dikumpulkan kuantitasnya. | <ol style="list-style-type: none"> 1. <i>Expenditure and consumption data of population by commodity groups are obtained from the Social Economy Survey (SUSENAS), which includes all regency/Municipality in Kalimantan Tengah.</i> 2. <i>The Susenas 2018 cover 6.920 households sample spread all over Kalimantan Tengah.</i> 3. <i>Data consumption/expenditure of households that is collected on SUSENAS 2018 is divided into two groups namely consumption of food and non-food.</i> 4. <i>Consumption/expenditure of food are specified into 215 commodities, which each commodity is collected the quantities and its value.</i> 5. <i>Non-food consumption, generally, is collected are only values, except for some specific types of expenditures, such as the use of electricity, water, gas, and fuel oil (BBM), collected quantity.</i> |
|--|---|

POPULATION EXPENDITURE AND FOOD CONSUMPTION

- 8 Persentase Rata-Rata Pengeluaran per Kapita Sebulan di Kabupaten Seruyan (%), 2020
Percentage of Average Expenditure per Capita in a Month in Seruyan Regency (%), 2020

Gambar
Picture

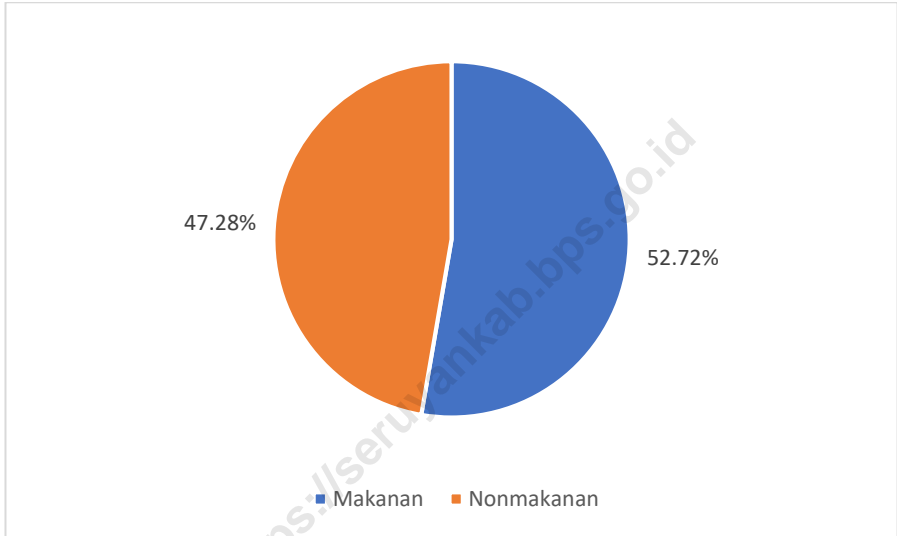

Sumber/Source: BPS, Survei Sosial Ekonomi Nasional (Susenas) Maret 2020/ BPS-Statistics Indonesia, National Socioeconomic Survey March 2020

8.1 Persentase Penduduk menurut Golongan Pengeluaran per Kapita Sebulan di Kabupaten Seruyan, 2020
Percentage of Population by Average Expenditure Per Capita per Month in Seruyan Regency, 2020

Tabel
 Table

Golongan Pengeluaran <i>Expenditure Class</i> (Rupiah)	Persentase Penduduk <i>Percentage of Population</i>
(1)	(2)
< 150 000	0,00
150 000 – 199 999	0,00
200 000 – 299 999	0,00
300 000 – 499 999	0,42
500 000 – 749 000	13,57
750 000 – 999 999	17,74
1 000 000 – 1 499 999	41,80
1 500 000+	26,47

Sumber/Source: BPS, Survei Sosial Ekonomi Nasional (Susenas) Maret 2020/ BPS-Statistics Indonesia, National Socioeconomic Survey March 2020

POPULATION EXPENDITURE AND FOOD COMSUMPTION

8.2 Pengeluaran Rata-Rata Per Kapita Sebulan menurut Kelompok Barang Makanan di Kabupaten Seruyan, 2020
Average Expenditure per Capita a Month by Group of Food in Seruyan Regency, 2020

Tabel
 Table

Jenis Pengeluaran <i>Kind of Expenditure</i>		Pengeluaran Rata-Rata Per Kapita <i>Average Expenditure per Capita</i> (Rupiah)	Persentase <i>Percentage</i> (%)
(1)		(2)	(3)
1.	Padi-Padian/ <i>Cereals</i>	80 169	11,28
2.	Umbi-Umbian/ <i>Tubers</i>	5 758	0,81
3.	Ikan/ <i>Fish</i>	78 998	11,11
4.	Daging/ <i>Meat</i>	38 544	5,42
5.	Telur dan Susu/ <i>Egg and Milk</i>	51 234	7,21
6.	Sayur-Sayuran/ <i>Vegetables</i>	58 823	8,28
7.	Kacang-Kacangan/ <i>Legumens</i>	12 379	1,74
8.	Buah-Buahan/ <i>Fruits</i>	28 770	4,05
9.	Minyak dan Kelapa/ <i>Oils and Fats</i>	16 922	2,38
10.	Bahan Minuman/ <i>Beverage Stuffs</i>	22 594	3,18
11.	Bumbu-Bumbuan/ <i>Spices</i>	17 254	2,43
12.	Bahan Makanan Lainnya/ <i>Miscellaneous Food Items</i>	14 982	2,11
13.	Makanan dan Minuman Jadi/ <i>Prepared Food and Dr</i>	172 593	24,28
14.	Minuman Beralkohol/ <i>Alcoholic Beverages</i>	-	-
15.	Rokok dan Tembakau/ <i>Tobacco and Betel</i>	111 824	15,73
Total Makanan/ <i>Foods</i>		710 844	52,72

Sumber/Source: BPS, Survei Sosial Ekonomi Nasional (Susenas) Maret 2020/ BPS-Statistics Indonesia, National Socioeconomic Survey March 2020

8.3 Pengeluaran Rata-Rata Per Kapita Sebulan menurut Kelompok Barang Bukan Makanan di Kabupaten Seruyan, 2020
Average Expenditure per Capita a Month by Group of Non Food in Seruyan Regency, 2020

Tabel
 Table

Jenis Pengeluaran <i>Kind of Expenditure</i>		Pengeluaran Rata-Rata Per Kapita <i>Average Expenditure per Capita</i> (Rupiah)	Persentase <i>Percentage</i> (%)
(1)		(2)	(3)
1.	Perumahan dan Fasilitas Rumah Tangga/ <i>Housing and Household Facility</i>	335 878	52,68
2.	Aneka Barang dan Jasa/ <i>Good and Services</i>	120 039	18,83
3.	Pakaian, Alas Kaki, dan Tutup Kepala/ <i>Clothing, Footwear, and Headgear</i>	36 041	5,65
4.	Barang Tahan Lama/ <i>Durable Goods</i>	70 584	11,07
5.	Pajak, Pungutan, dan Asuransi/ <i>Tax and Insurance</i>	59 061	9,26
6.	Keperluan Pesta dan Upacara/Kenduri/ <i>Parties and Ceremonies</i>	16 017	2,51
Total Bukan Makanan/ <i>Non Foods</i>		637 620	47,28

Sumber/*Source*: BPS, Survei Sosial Ekonomi Nasional (Susenas) Maret 2020/*BPS-Statistics Indonesia, National Socioeconomic Survey March 2020*

POPULATION EXPENDITURE AND FOOD COMSUMPTION

8.4 Pengeluaran Rata-Rata Per Kapita Sebulan menurut Kelompok Barang Makanan dan Golongan Pengeluaran di Kabupaten Seruyan, 2020
Average Expenditure per Capita a Month by Group of Food and Expenditure Class in Seruyan Regency, 2020

Tabel
 Table

Jenis Pengeluaran <i>Kind of Expenditure</i>	Golongan Pengeluaran <i>Expenditure Class</i>		
	< 150 000	150 000 – 199 999	200 000 – 299 999
(1)	(2)	(3)	(4)
1. Padi-Padian/ <i>Cereals</i>	-	-	-
2. Umbi-Umbian/ <i>Tubers</i>	-	-	-
3. Ikan/ <i>Fish</i>	-	-	-
4. Daging/ <i>Meat</i>	-	-	-
5. Telur dan Susu/ <i>Egg and Milk</i>	-	-	-
6. Sayur-Sayuran/ <i>Vegetables</i>	-	-	-
7. Kacang-Kacangan/ <i>Legumens</i>	-	-	-
8. Buah-Buahan/ <i>Fruits</i>	-	-	-
9. Minyak dan Kelapa/ <i>Oils and Fats</i>	-	-	-
10. Bahan Minuman/ <i>Beverage Stuffs</i>	-	-	-
11. Bumbu-Bumbuan/ <i>Spices</i>	-	-	-
12. Bahan Makanan Lainnya/ <i>Miscellaneous Food Items</i>	-	-	-
13. Makanan dan Minuman Jadi/ <i>Prepared Food and Drink</i>	-	-	-
14. Minuman Beralkohol/ <i>Alcoholic Beverages</i>	-	-	-
15. Rokok dan Tembakau/ <i>Tobacco and Betel</i>	-	-	-
Total Makanan/ <i>Foods</i>	-	-	-

Lanjutan Tabel/Continued Table 8.4

Jenis Pengeluaran <i>Kind of Expenditure</i>	Golongan Pengeluaran <i>Expenditure Class</i>		
	300 000 – 499 999	500 000 – 749 999	750 000 – 999 999
(1)	(5)	(6)	(7)
1. Padi-Padian/ <i>Cereals</i>	41 143	70 542	67 845
2. Umbi-Umbian/ <i>Tubers</i>	3 429	2 283	4 352
3. Ikan/ <i>Fish</i>	51 429	41 699	52 650
4. Daging/ <i>Meat</i>	87 429	17 580	25 722
5. Telur dan Susu/ <i>Egg and Milk</i>	6 000	27 333	34 933
6. Sayur-Sayuran/ <i>Vegetables</i>	28 286	35 103	44 764
7. Kacang-Kacangan/ <i>Legumens</i>	-	7 248	8 961
8. Buah-Buahan/ <i>Fruits</i>	10 286	10 232	14 027
9. Minyak dan Kelapa/ <i>Oils and Fats</i>	7 714	8 892	14 089
10. Bahan Minuman/ <i>Beverage Stuffs</i>	17 143	11 491	17 102
11. Bumbu-Bumbuan/ <i>Spices</i>	13 714	9 694	13 028
12. Bahan Makanan Lainnya/ <i>Miscellaneous Food Items</i>	-	10 169	10 875
13. Makanan dan Minuman Jadi/ <i>Prepared Food and Drink</i>	5 143	97 737	111 337
14. Minuman Beralkohol/ <i>Alcoholic Beverages</i>	-	-	-
15. Rokok dan Tembakau/ <i>Tobacco and Betel</i>	-	46 258	93 665
Total Makanan/ <i>Foods</i>	271 714	396 262	513 349

POPULATION EXPENDITURE AND FOOD COMSUMPTION

Lanjutan Tabel/Continued Table 8.4

Jenis Pengeluaran <i>Kind of Expenditure</i>	Golongan Pengeluaran <i>Expenditure Class</i>		Rata-Rata Pengeluaran per Kapita Sebulan <i>Average Expenditure per Capita per Month</i>
	1 000 000 – 1 499 999	> 1 500 000	
(1)	(8)	(9)	(10)
1. Padi-Padian/ <i>Cereals</i>	78 807	96 144	80 169
2. Umbi-Umbian/ <i>Tubers</i>	5 196	9 407	5 758
3. Ikan/ <i>Fish</i>	78 572	116 898	78 998
4. Daging/ <i>Meat</i>	34 213	63 942	38 544
5. Telur dan Susu/ <i>Egg and Milk</i>	42 480	88 965	51 234
6. Sayur-Sayuran/ <i>Vegetables</i>	57 349	83 227	58 823
7. Kacang-Kacangan/ <i>Legumens</i>	11 705	18 564	12 379
8. Buah-Buahan/ <i>Fruits</i>	23 455	56 849	28 770
9. Minyak dan Kelapa/ <i>Oils and Fats</i>	16 822	23 245	16 922
10. Bahan Minuman/ <i>Beverage Stuffs</i>	21 137	34 355	22 594
11. Bumbu-Bumbuan/ <i>Spices</i>	15 740	26 413	17 254
12. Bahan Makanan Lainnya/ <i>Miscellaneous Food Items</i>	14 205	21 669	14 982
13. Makanan dan Minuman Jadi/ <i>Prepar Food and Drink</i>	179 118	244 413	172 593
14. Minuman Beralkohol/ <i>Alcohol Beverages</i>	-	-	-
15. Rokok dan Tembakau/ <i>Tobacco and Bei</i>	99 540	178 806	111 824
Total Makanan/ <i>Foods</i>	678 339	1 062 896	710 844

Sumber/Source: BPS, Survei Sosial Ekonomi Nasional (Susenas) Maret 2020/ BPS-Statistics Indonesia, National Socioeconomic Survey March 2020

8.5 Pengeluaran Rata-Rata Per Kapita Sebulan menurut Kelompok Barang Bukan Makanan dan Golongan Pengeluaran di Kabupaten Seruyan, 2020
Average Expenditure per Capita a Month by Group of Non Food and Expenditure Class in Seruyan Regency, 2020

Tabel
 Table

Jenis Pengeluaran <i>Kind of Expenditure</i>	Golongan Pengeluaran <i>Expenditure Class</i>		
	< 150 000	150 000 – 199 999	200 000 – 299 999
(1)	(2)	(3)	(4)
1. Perumahan dan Fasilitas Rumah Tangga/ <i>Housing and Household Facility</i>	-	-	-
2. Aneka Barang dan Jasa/ <i>Good and Services</i>	-	-	-
3. Pakaian, Alas Kaki, dan Tutup Kepala/ <i>Clothing, Footwear, and Headgear</i>	-	-	-
4. Barang Tahan Lama/ <i>Durable Goods</i>	-	-	-
5. Pajak, Pungutan, dan Asuransi/ <i>Tax and Insurance</i>	-	-	-
6. Keperluan Pesta dan Upacara/Kenduri/ <i>Parties and Ceremonies</i>	-	-	-
Total Bukan Makanan/ <i>Non Foods</i>	-	-	-

Lanjutan Tabel/Continued Table 8.5

Jenis Pengeluaran <i>Kind of Expenditure</i>	Golongan Pengeluaran <i>Expenditure Class</i>		
	300 000 – 499 999	500 000 – 749 999	750 000 – 999 999
(1)	(5)	(6)	(7)
1. Perumahan dan Fasilitas Rumah Tangga/ <i>Housing and Household Facility</i>	73 583	149 361	210 534
2. Aneka Barang dan Jasa/ <i>Good and Services</i>	54 600	54 773	85 637
3. Pakaian, Alas Kaki, dan Tutup Kepala/ <i>Clothing, Footwear, and Headgear</i>	9 883	9 170	21 119
4. Barang Tahan Lama/ <i>Durable Goods</i>	-	3 026	10 724
5. Pajak, Pungutan, dan Asuransi/ <i>Tax and Insurance</i>	267	30 619	30 161
6. Keperluan Pesta dan Upacara/Kenduri/ <i>Parties and Ceremonies</i>	-	148	5 309
Total Bukan Makanan/ <i>Non Foods</i>	138 333	247 097	363 486

Lanjutan Tabel/*Continued Table* 8.5

Jenis Pengeluaran <i>Kind of Expenditure</i>	Golongan Pengeluaran <i>Expenditure Class</i>		Rata-Rata Pengeluaran per Kapita Sebulan <i>Average Expenditure per Capita per Month</i>
	1 000 000 – 1 499 999	> 1 500 000	
(1)	(8)	(9)	(10)
1. Perumahan dan Fasilitas Rumah Tangga/ <i>Housing and Household Facility</i>	316 409	550 482	335 878
2. Aneka Barang dan Jasa/ <i>Good and Services</i>	113 900	187 308	120 039
3. Pakaian, Alas Kaki, dan Tutup Kepala/ <i>Clothing, Footwear, and Headgear</i>	35 698	60 780	36 041
4. Barang Tahan Lama/ <i>Durable Goods</i>	16 020	232 657	70 584
5. Pajak, Pungutan, dan Asuransi/ <i>Tax and Insurance</i>	52 237	104 736	59 061
6. Keperluan Pesta dan Upacara/Kenduri/ <i>Parties and Ceremonies</i>	3 810	50 867	16 017
Total Bukan Makanan/ <i>Non Foods</i>	538 073	1 186 830	637 620

Sumber/*Source*: BPS, Survei Sosial Ekonomi Nasional (Susenas) Maret 2020/ *BPS-Statistics Indonesia, National Socioeconomic Survey March 2020*

POPULATION EXPENDITURE AND FOOD COMSUMPTION

8.6 Persentase Pengeluaran Rata-Rata Per Kapita Sebulan untuk Makanan dan Bukan Makanan di Kabupaten Seruyan (%), 2010-2020
Percentage of Per Capita Average Expenditure a Month of Food and Non Food in Seruyan Regency (%), 2010-2020

Tabel
 Table

Tahun Year	Konsumsi Makanan Food Consumption	Konsumsi Non Makanan Non Food Consumption
(1)	(10)	
2010	63,80	36,20
2011	62,02	37,98
2012	63,05	36,95
2013	58,78	41,22
2014	56,70	43,30
2015	53,49	46,51
2016	52,48	47,52
2017	58,48	41,52
2018	52,72	47,28
2019	51,33	48,67
2020	52,72	47,28

Sumber/Source: BPS, Survei Sosial Ekonomi Nasional (Susenas) Maret 2020/ BPS-Statistics Indonesia, National Socioeconomic Survey March 2020

Sistem Neraca Regional

System of Regional Accounts

Produk Domestik Bruto Atas Dasar Harga Konstan (Miliar Rupiah)
Gross Domestic Product at Constant Market Prices (Billion Rupiahs)

2016-2020

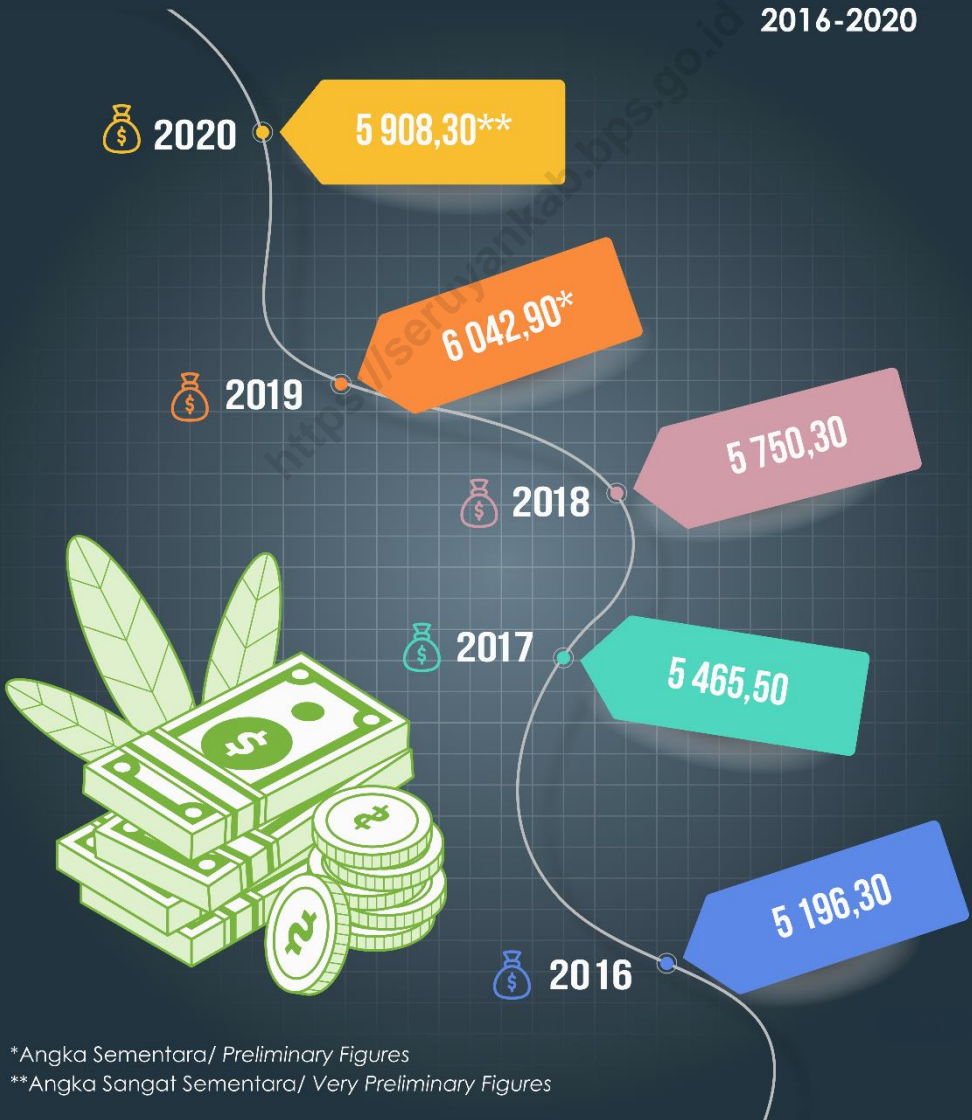

* Angka Sementara / Preliminary Figures

** Angka Sangat Sementara / Very Preliminary Figures

PENJELASAN TEKNIS

1. Penghitungan statistik neraca regional yang digunakan di sini mengikuti buku petunjuk yang diterbitkan oleh Perserikatan Bangsa Bangsa yang dikenal sebagai "Sistem Neraca Nasional". Namun, penerapan statistik neraca regional tersebut telah disesuaikan dengan kondisi sosial ekonomi Kalimantan Tengah.
2. Produk Domestik Regional Bruto (PDRB) pada tingkat regional (provinsi) menggambarkan kemampuan suatu wilayah untuk menciptakan output (nilai tambah) pada suatu waktu tertentu. Untuk menyusun PDRB digunakan 2 pendekatan yaitu Lapangan Usaha dan Pengeluaran. PDRB dari sisi lapangan usaha merupakan penjumlahan seluruh komponen nilai tambah bruto yang mampu diciptakan oleh sektor-sektor ekonominya. Sedangkan dari sisi penggunaan menjelaskan tentang penggunaan dari nilai tambah tersebut.
3. PDRB menurut lapangan usaha mengalami perubahan klasifikasi dari 9 lapangan usaha menjadi 17 lapangan usaha. PDRB menurut lapangan usaha dirinci menurut total nilai tambah dari seluruh

TECHNICAL NOTES

1. *Calculation of regional accounts statistics which is used here follows the user guide published by the United Nations known as the "System of National Accounts". However, the application of regional account statistics has been adjusted to the socio-economic conditions of Kalimantan Tengah.*
2. *Gross Regional Domestic Product (GRDP) at the regional level (provinces) is the basic measure of the value added arising from economic. To compile these statistics, two approaches have been used, i.e. "production approach" and "expenditure approach". The first approach is to measure value added produced by various kinds of economic activities, while the second approach is to measure final uses of the country's output. In other words, GRDP is the sum of total value added produced by all economic industries (activities) and the way of using it.*
3. *GRDP by origin changes from 9 sectors to 17 industries. GRDP by industry classified by types of economic activities such as Agriculture, Forestry and Fishing; Mining and Quarrying;*

sektor ekonomi yang mencakup lapangan usaha Pertanian, Kehutanan, dan Perikanan; Pertambangan dan Penggalian; Industri Pengolahan; Pengadaan Listrik dan Gas; Pengadaan Air, Pengelolaan Sampah, Limbah, dan Daur Ulang; Kostruksi; Perdagangan Besar dan Eceran, Reparasi Mobil dan Sepeda Motor; Transportasi dan Pergudangan; Penyediaan Akomodasi dan Makan Minum; Informasi dan Komunikasi; Jasa Keuangan dan Asuransi; Real Estat; Jasa Perusahaan; Administrasi Pemerintahan, Pertahanan dan Jaminan Sosial Wajib; Jasa Pendidikan; Jasa Kesehatan dan Kegiatan Sosial; dan Jasa Lainnya.

Manufacturing; Electricity and Gas; Water Supply, Sewerage, Waste Management, and Remediation Activities; Construction; Wholesale and Retail Trade, Repair of Motor Vehicles and Motorcycles; Transportation and Storage; Accommodation and Food Service Activities; Information and Communication; Financial and Insurance Activities; Real Estate Activities; Business Activities; Public Administration; Defence and Compulsory Social Security; Education; Human Health and Social Work Activities; and Other Service Activities.

4. PDRB menurut pengeluaran mengalami perubahan klasifikasi dimana pengeluaran konsumsi Lembaga Non Profit yang Melayani Rumah Tangga (LNPR) yang sebelumnya termasuk bagian dari pengeluaran konsumsi rumah tangga menjadi komponen terpisah. Sehingga klasifikasi PDRB menurut pengeluaran dirinci menjadi 7 komponen yaitu komponen Pengeluaran Konsumsi Rumah Tangga, Pengeluaran Konsumsi LPNRT, Pengeluaran Konsumsi Pemerintah, Pembentukan Modal Tetap Bruto, Perubahan Inventori, Ekspor dan Impor.

4. *GRDP by expenditure changes the classification where consumption expenditure Non-profit Institutions Serving Households (NPISH) previously included as part of household consumption expenditure is separately divided onto it sepeate component. So that, GRDP by type of expenditure is classified into: household consumption expenditure, NPISH consumption expenditure, government consumption expenditure, gross fixed capital formation, changes in inventories, export and imports.*

5. Pengeluaran konsumsi rumah tangga mencakup berbagai pengeluaran konsumsi akhir rumah tangga atas barang dan jasa untuk memenuhi kebutuhan individu ataupun kelompok secara langsung. Pengeluaran rumah tangga disini mencakup makanan dan minuman selain restoran; pakaian, alas kaki, dan jasa perawatannya; perumahan dan perlengkapan rumah tangga; kesehatan dan pendidikan; transportasi dan komunikasi; restoran dan hotel serta lainnya.
5. *Household consumption expenditure consist of expenditure incurred by households, whice are used for both individual or collective needs. Household consumption are classified into food and beverages other than restaurants; clothing, footwear, and related maintenance services; housing and households equipment; health and education; transport and communication; reaturants and hotels; and others.*
6. Sektor Lembaga Non-Profit yang Melayani Rumah Tangga (LNPR) muncul sebagai sektor tersendiri dalam suatu perekonomian wilayah. Sektor ini berperan dalam menyediakan barang dan jasa bagi anggotanya maupun bagi rumah tangga secara gratis atau pada tingkat harga yang tidak berarti secara ekonomi. Harga yang tak berarti secara ekonomi artinya harga tersebut biasanya dibawah harga pasar (tidak mengikuti harga pasar yang berlaku).
6. *Sector Non-profit Institutions Serving Households (NPISH) appears as a separate sector in the economy region. This sector role in providing goods and services to its members as well as to households free or at prices that are not economically significant. Price economically insignificant meaning prices are usually below the market price (does not follow the prevailing market price).*
7. Pengeluaran Konsumsi Pemerintah mencakup pembelian barang dan jasa yang bersifat rutin, pembayaran upah dan gaji pegawai, transfer sosial dalam bentuk barang, perkiraan penyusutan barang modal, dan
7. *Government Consumption Expenditure include the purchase of goods and services that are routine, payment of wages and salaries, social transfers in kind, the estimated depreciation of capital goods, and the output value of*

nilai output dari Bank Indonesia, dikurangi dengan nilai penjualan barang dan jasa yang dihasilkan unit produksi yang tak dapat dipisahkan dari aktivitas pemerintahan.

Bank Indonesia, reduced by the value of sales of goods and services produced production unit that is not can be separated from the activities of government.

8. Pembentukan Modal Tetap Bruto mencakup penambahan dan pengurangan aset tetap pada suatu unit produksi, dalam kurun waktu tertentu. Penambahan barang modal mencakup pengadaan, pembuatan, pembelian, sewa beli barang modal baru dari dalam negeri serta barang modal baru dan bekas dari luar negeri (termasuk perbaikan besar, transfer atau barter barang modal), dan pertumbuhan aset sumberdaya hayati yang dibudidaya. Sedangkan pengurangan barang modal mencakup penjualan, transfer atau barter, dan sewa beli barang modal bekas pada pihak lain. Kehilangan yang disebabkan oleh bencana alam tidak dicatat sebagai pengurangan.
8. *Gross Fixed Capital Formation includes the addition and subtraction of fixed assets on a unit of production, within a certain time. Addition of capital goods include the procurement, manufacture, purchase, financial leasing of new capital goods from domestic as well as new and used capital goods from abroad (including major repairs, transfer or barter capital goods), and growth asset cultivated biological resources. While the reduction in capital goods include the sale, transfer or barter, financial leasing of used capital goods to other parties. Exceptions loss caused by natural disasters is not recorded as a reduction.*
9. Ekspor barang dan jasa merupakan transaksi perdagangan barang dan jasa dari penduduk (residen) ke bukan penduduk (non-residen). Impor barang dan jasa adalah transaksi perdagangan dari bukan penduduk ke penduduk. Ekspor
9. *Exports of goods and services are the trade transaction of goods and services from the population (resident) to non residents. Imports of goods and services are trade transactions from non-residents to residents. Export or import of goods occurs when there is a change of*

atau impor barang terjadi pada saat terjadi perubahan hak kepemilikan barang antara penduduk dengan bukan penduduk (dengan atau tanpa perpindahan fisik barang tersebut).

property rights among the population with non-resident (with or without physical movement of goods).

10. Produk Domestik Regional Bruto maupun agregat turunannya disajikan dalam 2 (dua) versi penilaian, yaitu atas dasar "harga berlaku" dan atas dasar "harga konstan". Disebut sebagai harga berlaku karena seluruh agregat dinilai dengan menggunakan harga pada tahun berjalan, sedangkan harga konstan penilaiannya didasarkan kepada harga satu tahun dasar tertentu. Dalam publikasi di sini digunakan harga tahun 2010 sebagai dasar penilaian.
10. *Gross Regional Domestic Product as well as its derivatives are presented in aggregate 2 (two) versions of the assessment, namely on the basis of "current price" and on the basis of "constant prices". Known as the current prices because the entire aggregate valued by using the price in the current year, while the constant price valuation is based on the price of a particular base year. In this publication, used 2010 as the base year.*
11. Laju pertumbuhan Produk Domestik Regional Bruto diperoleh dari perhitungan PDRB atas dasar harga konstan. Diperoleh dengan cara mengurangi nilai PDRB pada tahun ke n terhadap nilai pada tahun ke n-1 (tahun sebelumnya), dibagi dengan nilai pada tahun ke n-1, kemudian dikalikan dengan 100 persen. Laju pertumbuhan menunjukkan perkembangan agregat pendapatan dari satu waktu
11. *The growth rate of Gross Regional Domestic Product obtained from the calculation of GRDP at constant prices. Obtained by subtracting the value of GRDP in year n to the value in year n-1 (previous year), divided by the value in year n-1, and then multiplied by 100 percent. The growth rate shows the development of income aggregate of a particular time to the previous time.*

tertentu terhadap waktu sebelumnya.

12. Pembentukan Modal Tetap Bruto mencakup pengadaan, pembuatan dan pembelian barang modal. Barang modal dimaksud adalah barang-barang yang digunakan untuk proses produksi, tahan lama atau yang mempunyai umur pemakaian lebih dari satu tahun seperti bangunan, mesin-mesin dan alat angkutan. Termasuk pula di sini perbaikan besar (berat) yang sifatnya memperpanjang umur atau mengubah bentuk atau kapasitas barang modal tersebut. Pengeluaran barang modal untuk keperluan militer tidak dicakup di sini tetapi digolongkan sebagai konsumsi pemerintah.

12. *Gross Fixed Capital Formation includes the procurement, manufacture and purchase of capital goods. Capital goods are goods which is used for the production process, or that have adurable life of more than one year such as buildings, machinery and transportation equipment. Included here is also a huge improvement (heavy) that the nature is to extend or alter the form or Capacity of the capital goods. Capital expenditures for military purposes are not covered here but are classified as government consumption.*

9 Distribusi Persentase Produk Domestik Regional Bruto atas Dasar Harga Berlaku menurut Lapangan Usaha di Kabupaten Seruyan (%), 2020

Gambar
Picture

Percentage Distribution of Gross Regional Domestic Product at Current Market Price by Industrial Origin in Seruyan Regency (%), 2020

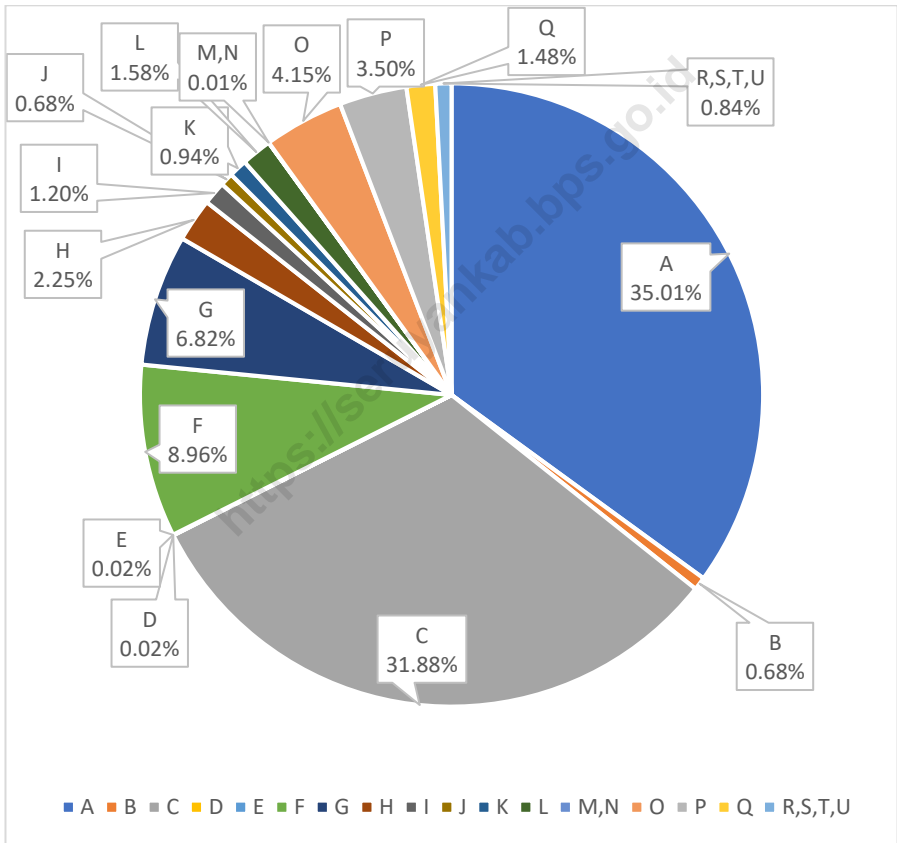

Sumber/Source: Berbagai sensus, survei, dan sumber lain, BPS/Various census, survey, and other sources, BPS-Statistics Indonesia

9.1 Produk Domestik Bruto Atas Dasar Harga Berlaku
Menurut Lapangan Usaha (miliar rupiah), 2016 - 2020
*Gross Domestic Product at Current Market Prices by
Industry (billion rupiahs), 2016 - 2020*

Tabel
Table

	Lapangan Usaha <i>Industrial Origin</i>	2016	2017	2018	2019*	2020**
	(1)	(3)	(4)	(5)	(6)	(7)
1	Pertanian, Kehutanan, dan Perikanan/ <i>Agriculture, Forestry, and Fishing</i>	2 518,0	2 716,3	2 828,2	2 989,2	3 166,9
2	Pertambangan dan Penggalian/ <i>Mining and Quarrying</i>	48,9	49,4	53,2	58,0	56,0
3	Industri Pengolahan/ <i>Manufacturing</i>	2 159,4	2 478,5	2 603,7	2 726,3	2 710,8
4	Pengadaan Listrik dan Gas/ <i>Electricity and Gas</i>	1,2	1,3	1,4	1,5	1,6
5	Pengadaan Air, Pengelolaan Sampah, Limbah, dan Daur Ulang/ <i>Water supply, Sewerage, Waste Management and Remediation Activities</i>	1,0	1,1	1,3	1,4	1,4
6	Konstruksi/ <i>Construction</i>	668,5	684,5	723,1	767,4	749,6
7	Perdagangan Besar dan Eceran; Reparasi Mobil dan Sepeda Motor/ <i>Wholesale and Retail Trade; Repair of Motor Vehicles and Motorcycles</i>	420,7	471,7	537,3	584,0	569,6
8	Transportasi dan Pergudangan/ <i>Transportation and Storage</i>	136,4	153,2	178,7	193,0	211,6

Lanjutan Tabel/Continued Table 9.1

Lapangan Usaha Industrial Origin	2016	2017	2018	2019*	2020**
(1)	(3)	(4)	(5)	(6)	(7)
9 Penyediaan Akomodasi dan Makan Minum/ <i>Accommodation and Food Service Activities</i>	82,7	90,4	97,2	103,1	106,0
10 Informasi dan Komunikasi/ <i>Information and Communication</i>	45,9	49,0	53,1	57,9	66,3
11 Jasa Keuangan dan Asuransi/ <i>Financial and Insurance Activities</i>	66,2	70,9	74,6	80,4	88,5
12 Real Estat/ <i>Real Estate Activities</i>	101,3	113,3	126,1	135,0	139,7
13 Jasa Perusahaan/ <i>Business Activities</i>	0,7	0,8	0,9	0,9	0,9
14 Administrasi Pemerintahan, Pertahanan dan Jaminan Sosial Wajib/ <i>Public Administration and Defence; Compulsory Social Security</i>	268,2	286,4	322,2	355,5	368,3
15 Jasa Pendidikan/ <i>Education</i>	235,4	249,6	274,8	299,9	324,3
16 Jasa Kesehatan dan Kegiatan Sosial/ <i>Human Health and Social Work Activities</i>	95,8	105,8	118,3	127,2	135,9
17 Jasa lainnya <i>Other Services Activities</i>	59,0	63,3	67,7	71,5	71,2
PDRB/GRDP	6 909,3	7 585,6	8 061,8	8 552,2	8 768,5

*) Angka Sementara/ Preliminary Figures

**) Angka Sangat Sementara/ Very Preliminary Figures

Sumber/Source: Berbagai sensus, survei, dan sumber lain, BPS/Various census, survey, and other sources, BPS-Statistics Indonesia

9.2 Produk Domestik Bruto Atas Dasar Harga Konstan 2010

Tabel Menurut Lapangan Usaha (miliar rupiah), 2015 - 2020
 Table Gross Domestic Product at Constant Market Prices by Industry (billion rupiahs), 2015 - 2020

	Lapangan Usaha Industrial Origin (1)	2016 (3)	2017 (4)	2018 (5)	2019* (6)	2020** (7)
1	Pertanian, Kehutanan, dan Perikanan/ <i>Agriculture, Forestry, and Fishing</i>	1 957,3	2 040,1	2 130,7	2 251,3	2 203,8
2	Pertambangan dan Penggalian/ <i>Mining and Quarrying</i>	35,1	34,7	35,6	37,4	37,0
3	Industri Pengolahan/ <i>Manufacturing</i>	1 595,8	1 738,4	1 859,2	1 961,9	1 885,2
4	Pengadaan Listrik dan Gas/ <i>Electricity and Gas</i>	0,9	0,9	0,9	1,0	1,0
5	Pengadaan Air, Pengelolaan Sampah, Limbah, dan Daur Ulang/ <i>Water supply, Sewerage, Waste Management and Remediation Activities</i>	0,8	0,9	0,9	1,0	0,9
6	Konstruksi/ <i>Construction</i>	490,8	488,7	489,8	495,8	464,1
7	Perdagangan Besar dan Eceran; Reparasi Mobil dan Sepeda Motor/ <i>Wholesale and Retail Trade; Repair of Motor Vehicles and Motorcycles</i>	302,5	317,9	342,8	359,0	357,1
8	Transportasi dan Pergudangan/ <i>Transportation and Storage</i>	101,8	109,9	119,5	124,4	130,1

Lanjutan Tabel/Continued Table 9.2

Lapangan Usaha Industrial Origin	2016	2017	2018	2019*	2020**
(1)	(3)	(4)	(5)	(6)	(7)
9 Minum/ <i>Accommodation and Food Service Activities</i>	58,5	61,4	64,4	66,6	66,4
10 Informasi dan Komunikasi/ <i>Information and Communication</i>	41,2	42,9	44,7	46,4	49,2
11 Jasa Keuangan dan Asuransi/ <i>Financial and Insurance Activities</i>	52,4	55,1	56,6	60,5	64,3
12 Real Estat/ <i>Real Estate Activities</i>	83,8	87,9	91,9	96,4	98,7
13 Jasa Perusahaan/ <i>Business Activities</i>	0,5	0,6	0,6	0,6	0,6
14 Administrasi Pemerintahan, Pertahanan dan Jaminan Sosial Wajib/ <i>Public Administration and Defence; Compulsory Social Security</i>	208,3	212,5	226,1	238,8	236,6
15 Jasa Pendidikan/ <i>Education</i>	158,8	160,1	168,2	179,6	190,0
16 Jasa Kesehatan dan Kegiatan Sosial/ <i>Human Health and Social Work Activities</i>	66,3	71,0	74,4	77,3	79,3
17 Jasa lainnya <i>Other Services Activities</i>	41,4	42,7	43,9	45,0	44,1
PDRB/GRDP	5 196,3	5 465,5	5 750,3	6 042,9	5 908,3

*) Angka Sementara/ *Preliminary Figures***) Angka Sangat Sementara/ *Very Preliminary Figures*Sumber/Source: Berbagai sensus, survei, dan sumber lain, BPS/*Various census, survey, and other sources, BPS-Statistics Indonesia*

9.3 Distribusi Persentase Produk Domestik Bruto Atas Dasar
 Harga Berlaku Menurut Lapangan Usaha, 2015 - 2020
*Percentage Distribution of Gross Domestic Product at
 Current Market Prices by Industry, 2015 - 2020*

Tabel
 Table

	Lapangan Usaha Industrial Origin (1)	2016 (3)	2017 (4)	2018 (5)	2019* (6)	2020** (7)
1	Pertanian, Kehutanan, dan Perikanan/ <i>Agriculture, Forestry, and Fishing</i>	36,44	35,81	35,08	34,95	36,12
2	Pertambangan dan Penggalian/ <i>Mining and Quarrying</i>	0,71	0,65	0,66	0,68	0,64
3	Industri Pengolahan/ <i>Manufacturing</i>	31,25	32,67	32,30	31,88	30,92
4	Pengadaan Listrik dan Gas/ <i>Electricity and Gas</i>	0,02	0,02	0,02	0,02	0,02
5	Pengadaan Air, Pengelolaan Sampah, Limbah, dan Daur Ulang/ <i>Water supply, Sewerage, Waste Management and Remediation Activities</i>	0,01	0,01	0,02	0,02	0,02
6	Konstruksi/ <i>Construction</i>	9,68	9,02	8,97	8,97	8,55
7	Perdagangan Besar dan Eceran; Reparasi Mobil dan Sepeda Motor/ <i>Wholesale and Retail Trade; Repair of Motor Vehicles and Motorcycles</i>	6,09	6,22	6,67	6,83	6,50
8	Transportasi dan Pergudangan/ <i>Transportation and Storage</i>	1,97	2,02	2,22	2,26	2,41

Lanjutan Tabel/Continued Table 9.3

Lapangan Usaha Industrial Origin	2016	2017	2018	2019*	2020**
(1)	(3)	(4)	(5)	(6)	(7)
9 Penyediaan Akomodasi dan Makan Minum/ <i>Accommodation and Food Service Activities</i>	1,20	1,19	1,21	1,21	1,21
10 Informasi dan Komunikasi/ <i>Information and Communication</i>	0,66	0,65	0,66	0,68	0,76
11 Jasa Keuangan dan Asuransi/ <i>Financial and Insurance Activities</i>	0,96	0,93	0,92	0,94	1,01
12 Real Estat/ <i>Real Estate Activities</i>	1,47	1,49	1,56	1,58	1,59
13 Jasa Perusahaan/ <i>Business Activities</i>	0,01	0,01	0,01	0,01	0,01
14 Administrasi Pemerintahan, Pertahanan dan Jaminan Sosial Wajib/ <i>Public Administration and Defence; Compulsory Social Security</i>	3,88	3,78	4,00	4,16	4,20
15 Jasa Pendidikan/ <i>Education</i>	3,41	3,29	3,41	3,51	3,70
16 Jasa Kesehatan dan Kegiatan Sosial/ <i>Human Health and Social Work Activities</i>	1,39	1,39	1,47	1,49	1,55
17 Jasa lainnya <i>Other Services Activities</i>	0,85	0,83	0,84	0,84	0,81
PDRB/GRDP	100,00	100,00	100,00	100,00	100,00

*) Angka Sementara/ *Preliminary Figures***) Angka Sangat Sementara/ *Very Preliminary Figures*Sumber/Source: Berbagai sensus, survei, dan sumber lain, BPS/*Various census, survey, and other sources, BPS-Statistics Indonesia*

9.4 Laju Pertumbuhan Produk Domestik Bruto Atas Dasar
 Harga Konstan 2010 Menurut Lapangan Usaha (persen),
 2015 - 2020

Tabel
 Table

*Growth Rate of Gross Domestic Product at 2010 Constant
 Market Prices by Industry (percent) (percent), 2015 - 2020*

	Lapangan Usaha Industrial Origin	2016	2017	2018	2019*	2020**
	(1)	(3)	(4)	(5)	(6)	(7)
1	Pertanian, Kehutanan, dan Perikanan/ <i>Agriculture, Forestry, and Fishing</i>	4,35	4,23	4,44	5,66	-2,11
2	Pertambangan dan Penggalian/ <i>Mining and Quarrying</i>	-7,68	-1,26	2,75	4,98	-1,12
3	Industri Pengolahan/ <i>Manufacturing</i>	6,07	8,94	6,94	5,52	-3,91
4	Pengadaan Listrik dan Gas/ <i>Electricity and Gas</i>	5,43	-0,26	4,43	3,00	6,21
5	Pengadaan Air, Pengelolaan Sampah, Limbah, dan Daur Ulang/ <i>Water supply, Sewerage, Waste Management and Remediation Activities</i>	1,19	9,06	7,44	2,76	-5,75
6	Konstruksi/ <i>Construction</i>	5,97	-0,43	0,24	1,23	-6,40
7	Perdagangan Besar dan Eceran; Reparasi Mobil dan Sepeda Motor/ <i>Wholesale and Retail Trade; Repair of Motor Vehicles and Motorcycles</i>	4,90	5,08	7,84	4,74	-0,55
8	Transportasi dan Pergudangan/ <i>Transportation and Storage</i>	8,04	7,95	8,69	4,16	4,54

Lanjutan Tabel/Continued Table 9.4

Lapangan Usaha <i>Industrial Origin</i>	2016	2017	2018	2019*	2020**
(1)	(3)	(4)	(5)	(6)	(7)
9 Penyediaan Akomodasi dan Makan Minum/ <i>Accommodation and Food Service Activities</i>	4,99	4,93	4,82	3,47	-0,28
10 Informasi dan Komunikasi/ <i>Information and Communication</i>	4,32	4,21	4,14	3,79	6,13
11 Jasa Keuangan dan Asuransi/ <i>Financial and Insurance Activities</i>	6,55	5,03	2,74	6,84	6,40
12 Real Estat/ <i>Real Estate Activities</i>	5,26	4,90	4,63	4,81	2,40
13 Jasa Perusahaan/ <i>Business Activities</i>	3,52	2,83	4,14	4,43	-5,43
14 Administrasi Pemerintahan, Pertahanan dan Jaminan Sosial Wajib/ <i>Public Administration and Defence: Compulsory Social Security</i>	5,12	2,01	6,39	5,62	-0,93
15 Jasa Pendidikan/ <i>Education</i>	4,61	0,78	5,07	6,77	5,79
16 Jasa Kesehatan dan Kegiatan Sosial/ <i>Human Health and Social Work Activities</i>	6,09	7,05	4,83	3,85	2,53
17 Jasa lainnya <i>Other Services Activities</i>	2,37	3,25	2,80	2,44	-2,05
PDRB/GRDP	5,12	5,18	5,21	5,09	-2,23

*) Angka Sementara/ Preliminary Figures

**) Angka Sangat Sementara/ Very Preliminary Figures

Sumber/Source: Berbagai sensus, survei, dan sumber lain, BPS/Various census, survey, and other sources, BPS-Statistics Indonesia

9.5 Produk Domestik Regional Bruto Atas Dasar Harga
Berlaku Menurut Pengeluaran di Kabupaten Seruyan
(miliar rupiah), 2015-2019

Tabel
Table

*Gross Domestic Regional at Constant Market Prices by Type
of Expenditure in Seruyan Regency (billion rupiahs), 2015-
2019*

	Pengeluaran	2015	2016	2017	2018*	2019**
	(1)	(2)	(3)	(4)	(5)	(6)
1	Pengeluaran Konsumsi Rumah Tangga / Household Consumption Expenditure	2 596,1	2 862,8	3 183,2	3 408,9	3 698,8
2	Pengeluaran Konsumsi LNPR/ NPISHs Consumption Expenditure	44,4	48,4	52,9	59,3	67,2
3	Pengeluaran Konsumsi Pemerintah/ Government Consumption Expenditure	628,9	662,6	686,7	734,4	764,9
4	Pembentukan Modal Tetap Bruto/ Gross Fixed Capital Formation	2 675,9	2 893,7	2 962,8	3 301,0	3 626,1
5	Perubahan Inventori/ Changes in Inventories	72,9	68,0	79,1	69,5	-66,6
6	Net Ekspor Barang dan Jasa/ Net Exports of Goods and Services	246,9	373,9	621,0	488,6	474,5
	Produk Domestik Bruto / Gross Domestic Product	6 265,1	6 909,3	7 585,6	8 061,7	8 564,9

*) Angka Sementara/ Preliminary Figures

**) Angka Sangat Sementara/ Very Preliminary Figures

Sumber/Source: Berbagai sensus, survei, dan sumber lain, BPS/Various census, survey, and other sources, BPS-
Statistics Indonesia

9.6 Produk Domestik Regional Bruto Atas Dasar Harga Konstan Menurut Pengeluaran di Kabupaten Seruyan (miliar rupiah), 2015-2019

Tabel
Table

Gross Domestic Regional at Current Market Prices by Type of Expenditure in Seruyan Regency (billion rupiahs), 2015-2019

	Pengeluaran	2015	2016	2017	2018*	2019**
	(1)	(4)	(5)	(6)	(7)	(3)
1	Pengeluaran Konsumsi Rumah Tangga / Household Consumption Expenditure	1 965,2	2 052,6	2 136,4	2 253,0	2 353,4
2	Pengeluaran Konsumsi LNPR/ NPISHs Consumption Expenditure	34,9	36,1	38,2	41,0	44,6
3	Pengeluaran Konsumsi Pemerintah/ Government Consumption Expenditure	499,7	500,0	502,4	535,0	544,5
4	Pembentukan Modal Tetap Bruto/ Gross Fixed Capital Formation	2 068,6	2 145,9	2 156,6	2 308,2	2 435,5
5	Perubahan Inventori/ Changes in Inventories	43,5	39,2	36,6	33,7	-40,9
6	Net Ekspor Barang dan Jasa/ Net Exports of Goods and Services	331,4	422,6	595,3	579,4	711,7
	Produk Domestik Bruto / Gross Domestic Product	4 943,2	5 196,3	5 465,5	5 750,3	6 048,9

*) Angka Sementara/ Preliminary Figures

**) Angka Sangat Sementara/ Very Preliminary Figures

Sumber/Source: Berbagai sensus, survei, dan sumber lain, BPS/Various census, survey, and other sources, BPS-Statistics Indonesia

9.7 Distribusi Persentase Produk Domestik Regional Bruto Atas Dasar Harga Berlaku Menurut Pengeluaran di Kabupaten Seruyan (persen), 2015-2019
Percentage Distribution of Gross Regional Domestic Product at Current Prices by Expenditure (Percent), 2015 - 2019

Tabel
 Table

	Pengeluaran	2015	2016	2017	2018*	2019**
	(1)	(4)	(5)	(6)	(7)	(3)
1	Pengeluaran Konsumsi Rumah Tangga / Household Consumption Expenditure	41,44	41,43	41,96	42,29	43,19
2	Pengeluaran Konsumsi LNPR/ NPISHs Consumption Expenditure	0,71	0,70	0,70	0,74	0,78
3	Pengeluaran Konsumsi Pemerintah/ Government Consumption Expenditure	10,04	9,59	9,05	9,11	8,93
4	Pembentukan Modal Tetap Bruto/ Gross Fixed Capital Formation	42,71	41,88	39,06	40,95	42,34
5	Perubahan Inventori/ Changes in Inventories	1,16	0,98	1,04	0,86	-0,78
6	Net Ekspor Barang dan Jasa/ Net Exports of Goods and Services	3,94	5,41	8,19	6,06	5,54
	Produk Domestik Bruto / Gross Domestic Product	100,00	100,00	100,00	100,00	100,00

*) Angka Sementara/ Preliminary Figures

**) Angka Sangat Sementara/ Very Preliminary Figures

Sumber/ Source: Berbagai sensus, survei, dan sumber lain, BPS/Various census, survey, and other sources, BPS-Statistics Indonesia

9.8 Laju Pertumbuhan Produk Domestik Regional Bruto Atas Dasar Harga Konstan 2010 Menurut Pengeluaran di Kabupaten Seruyan (persen), 2015-2019
Growth Rate of Gross Regional Domestic Product at Constant Prices by Expenditure (Percent), 2015 - 2019

Tabel
Table

	Pengeluaran	2015	2016	2017	2018*	2019**
	(1)	(4)	(5)	(6)	(7)	(3)
1	Pengeluaran Konsumsi Rumah Tangga / Household Consumption Expenditure	4,54	4,45	4,08	5,46	4,46
2	Pengeluaran Konsumsi LNPR/ NPISHs Consumption Expenditure	4,16	3,54	5,83	7,24	8,82
3	Pengeluaran Konsumsi Pemerintah/ Government Consumption Expenditure	6,18	0,05	0,49	6,48	1,79
4	Pembentukan Modal Tetap Bruto/ Gross Fixed Capital Formation	6,13	3,73	0,50	7,03	5,51
5	Perubahan Inventori/ Changes in Inventories	-	-	-	-	-
6	Net Ekspor Barang dan Jasa/ Net Exports of Goods and Services	-	-	-	-	-
	Produk Domestik Bruto / Gross Domestic Product	5,17	5,12	5,18	5,21	5,19

*) Angka Sementara/ Preliminary Figures

**) Angka Sangat Sementara/ Very Preliminary Figures

Sumber/Source: Berbagai sensus, survei, dan sumber lain, BPS/Variou census, survey, and other sources, BPS-Statistics Indonesia

10

Perbandingan Antar
Kabupaten/Kota

Regency/Municipality
Comparison

Tingkat Partisipasi Angkatan Kerja
Labor Force Participation Rate

65,04

Indeks Pembangunan Manusia
Human Development Index

67,58

Persentase Penduduk Miskin
*Percentage of Population below
Poverty Line*

6,85

PENJELASAN TEKNIS

Sumber data yang digunakan dalam bab ini berasal dari Badan Pusat Statistik Republik Indonesia (BPS- RI).

Indeks Harga Konsumen (IHK) yang merupakan indikator inflasi di Indonesia. Sejak Januari 2014 IHK dihitung berdasarkan Survei Biaya Hidup (SBH) di 82 kota tahun 2012 yang mencakup sekitar 225–462 komoditas.

Penghitungan statistik neraca regional yang digunakan di sini mengikuti buku petunjuk yang diterbitkan oleh Perserikatan Bangsa Bangsa yang dikenal sebagai "Sistem Neraca Nasional". Namun, penerapan statistik neraca regional tersebut telah disesuaikan dengan kondisi sosial ekonomi Kalimantan Tengah.

Produk Domestik Regional Bruto (PDRB) pada tingkat regional (provinsi) menggambarkan kemampuan suatu wilayah untuk menciptakan output (nilai tambah) pada suatu waktu tertentu. Untuk menyusun PDRB digunakan 2 pendekatan yaitu Lapangan Usaha dan Pengeluaran. PDRB dari sisi lapangan usaha merupakan penjumlahan seluruh komponen nilai tambah bruto yang mampu diciptakan oleh sektor-sektor ekonomi atas berbagai aktivitas produksinya. Sedangkan dari sisi

TECHNICAL NOTES

Source of data used in this chapter comes from the BPS Statistics Indonesia (BPS-RI).

Consumer Price Index (CPI) is the indicator of inflation in Indonesia. Since January 2014, the CPI has been developed from the 2012 Cost of Living Survey (CLS) of 82 cities which is covering 225–462 commodities.

Calculation of regional accounts statistics which is used here follows the user guide published by the United Nations known as the "System of National Accounts". However, the application of regional account statistics has been adjusted to the socio-economic conditions of Kalimantan Tengah.

Gross Regional Domestic Product (GRDP) at the regional level (provinces) is the basic measure of the value added arising from economic. To compile these statistics, two approaches have been used, i.e. "production approach" and "expenditure approach". The first approach is to measure value added produced by various kinds of economic activities, while the second approach is to measure final uses of the country's output. In other words, GRDP is the sum of total value added

REGENCY/MUNICIPALITY COMPARISON

penggunaan menjelaskan tentang penggunaan dari nilai tambah tersebut.

Penduduk miskin adalah penduduk yang memiliki rata-rata pengeluaran per kapita per bulan di bawah Garis Kemiskinan.

Indeks Pembangunan Manusia (IPM) adalah ukuran ringkas rata-rata capaian/keberhasilan dimensi utama pembangunan manusia yaitu: umur panjang dan hidup sehat, mempunyai pengetahuan, dan memiliki standar hidup yang layak.

produced by all economic industries (activities) and the way of using it.

Poor person is a person whose expenditure per capita per month is below the poverty line.

The Human Development Index (HDI) is a summary measure of average in key dimension of human development: a long and healthy life, being knowledgeable, and have decent standard of living.

<https://seruyankab.bps.go.id>

10 Indeks Pembangunan Manusia menurut Kabupaten/Kota di Provinsi Kalimantan Tengah 2020

Gambar
Picture

Human Development Index by Regency/Municipality in Kalimantan Tengah Province, 2020

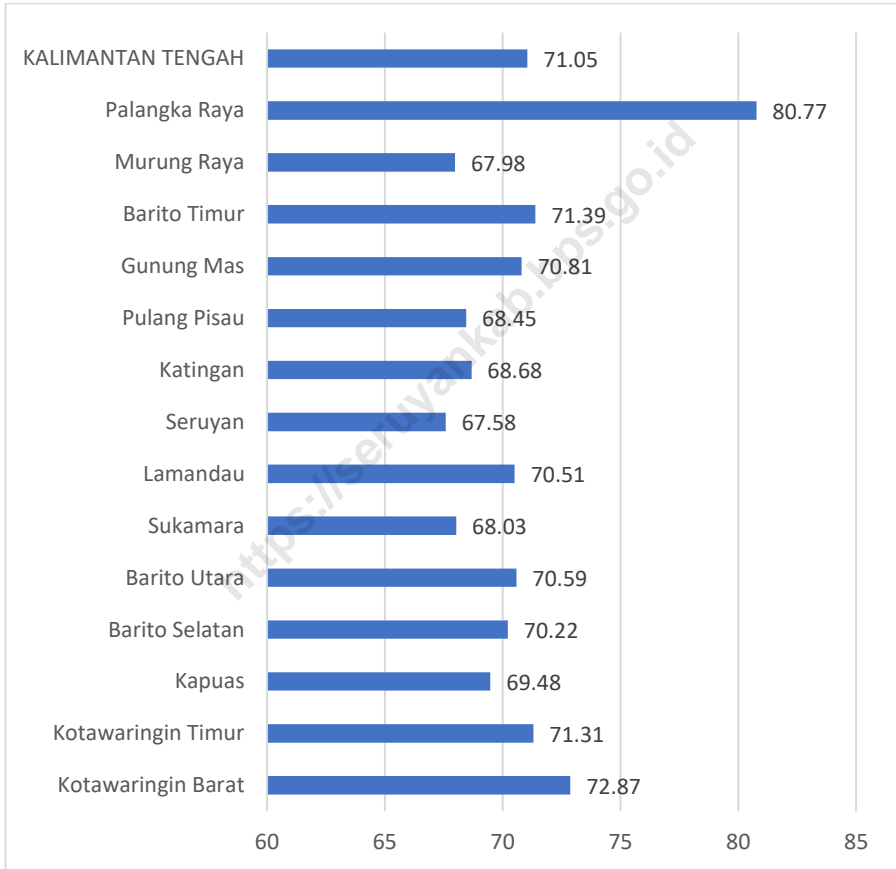

Sumber/Source:

BPS, Seri Publikasi Indeks Pembangunan Manusia/BPS-Statistics Indonesia, Series of Publication of Human Development Index

REGENCY/MUNICIPALITY COMPARISON

10.1 Jumlah Penduduk menurut Kabupaten/Kota di Kalimantan Tengah, 2016-2020

Tabel **Table**
Regency/Municipality **Population by Regency/Municipality in Kalimantan Tengah Province, 2016-2020**

Kabupaten/Kota Regency/Municipality	2016 ¹	2017 ¹	2018 ¹	2019 ¹	2020 ²
(1)	(2)	(3)	(4)	(5)	(6)
Kabupaten/Regency					
1. Kotawaringin Barat	286,7	295,3	304,1	312,9	270,4
2. Kotawaringin Timur	436,3	446,1	456,4	466,4	428,9
3. Kapuas	351,0	353,8	356,4	358,8	410,4
4. Barito Selatan	133,3	134,5	135,7	136,8	131,1
5. Barito Utara	128,4	129,3	130,0	130,7	154,8
6. Sukamara	57,5	59,8	62,0	64,3	63,5
7. Lamandau	76,2	78,3	80,5	82,7	97,6
8. Seruyan	182,3	190,0	197,8	205,9	162,9
9. Katingan	162,8	165,3	167,7	170,0	162,2
10. Pulang Pisau	125,5	126,2	126,7	127,1	134,5
11. Gunung Mas	112,5	115,1	117,5	119,9	135,4
12. Barito Timur	116,9	120,3	123,6	126,9	113,2
13. Murung Raya	113,0	115,6	118,2	120,8	115,5
Kota/Municipality					
14. Palangka Raya	267,8	275,7	283,6	291,7	293,5
Kalimantan Tengah	2 550,2	2 605,3	2 660,2	2 714,9	2 670,0

Sumber/Source: ¹BPS, Proyeksi Penduduk Indonesia 2010-2035/BPS-Statistics Indonesia, Regency/Municipality Population Projection of Kalimantan Tengah Province 2010-2035

²Hasil SP2020 (September)/The Result of the 2020 Population Census (September)

10.2 Jumlah Penduduk Berumur 15 Tahun ke Atas menurut Kabupaten/Kota dan Jenis Kegiatan selama Seminggu yang Lalu di Kalimantan Tengah, 2020
Number of Population Aged 15 Years and Over by Regency/Municipality and Type of Activity During Previous Week in Kalimantan Tengah Province, 2020

Tabel
Table

	Kabupaten/Kota <i>Regency/Municipality</i>	Angkatan Kerja/ <i>Economically Active</i>			Bukan Angkatan Kerja <i>Not Economically Active</i>
		Bekerja <i>Working</i>	Pengangguran ¹ <i>Unemployment¹</i>	Jumlah <i>Total</i>	
	(1)	(2)	(3)	(4)	(5)
1.	Kotawaringin Barat	162 949	8 136	171 085	63 240
2.	Kotawaringin Timur	217 929	12 076	230 005	111 196
3.	Kapuas	180 723	9 481	190 204	81 356
4.	Barito Selatan	63 997	2 815	66 812	36 485
5.	Barito Utara	66 195	3 695	69 890	27 801
6.	Sukamara	29 711	1 466	31 177	16 423
7.	Lamandau	42 357	1 233	43 590	18 244
8.	Seruyan	95 235	4 281	99 516	53 492
9.	Katingan	77 458	4 677	82 135	45 102
10.	Pulang Pisau	68 961	1 863	70 824	26 497
11.	Gunung Mas	58 183	1 487	59 670	24 113
12.	Barito Timur	71 678	2 148	73 826	21 146
13.	Murung Raya	51 662	1 655	53 317	30 086
14.	Palangka Raya	131 095	8 296	139 391	82 894
	Kalimantan Tengah	1 318 133	63 309	1 381 442	638 075

Catatan/Note:

1. Mencari Pekerjaan/*Looking for Work*
2. Mempersiapkan usaha/*Establishing a new business firm*
3. Merasa tidak mungkin mendapat pekerjaan/*Hopeless of job*
4. Sudah punya pekerjaan tetapi belum mulai bekerja/*Have a job in future start*

Sumber/Source:

BPS, Survei Angkatan Kerja Nasional (SAKERNAS) Agustus / *BPS-Statistics Indonesia, August National Labour Force Survey (SAKERNAS)*

REGENCY/MUNICIPALITY COMPARISON

10.3 Jumlah Penduduk Berumur 15 Tahun ke Atas yang Bekerja selama Seminggu yang Lalu menurut Lapangan Pekerjaan Utama dan Kabupaten/Kota di Provinsi Kalimantan Tengah, 2020

Tabel
Table

Population of 15 Years of Age and Over who Worked during the Previous Week by Main Industry and Regency/Municipality in Kalimantan Tengah Province, 2020

	Kabupaten/Kota Regency/Municipality	Lapangan Pekerjaan Utama/Main Industry			Jumlah Total
		1	2	3	
	(1)	(2)	(3)	(4)	(5)
1.	Kotawaringin Barat	48 879	27 068	87 002	162 949
2.	Kotawaringin Timur	84 658	33 299	99 972	217 929
3.	Kapuas	101 467	21 125	58 131	180 723
4.	Barito Selatan	26 694	11 417	25 886	63 997
5.	Barito Utara	24 731	13 837	27 627	66 195
6.	Sukamara	12 604	4 273	12 834	29 711
7.	Lamandau	22 325	5 173	14 859	42 357
8.	Seruyan	45 323	11 322	38 590	95 235
9.	Katingan	27 134	23 510	26 814	77 458
10.	Pulang Pisau	32 599	13 027	23 335	68 961
11.	Gunung Mas	13 460	25 016	19 707	58 183
12.	Barito Timur	38 928	7 401	25 349	71 678
13.	Murung Raya	15 025	16 626	20 011	51 662
14.	Palangka Raya	9 083	19 068	102 944	131 095
	Kalimantan Tengah	502 910	232 162	583 061	1 318 133

Catatan/Note: .1 Pertanian, Perkebunan, Kehutanan, Perburuan, Perikanan/ *Agriculture*
 .2 Pertambangan, Penggalian, Industri Pengolahan, Listrik, Gas Air Minum dan Konstruksi/ *Manufacturing Industry*
 .3 Jasa/ *Service*

Sumber/Source: BPS, Survei Angkatan Kerja Nasional (SAKERNAS) Agustus 2020/BPS-Statistics Indonesia, August 2020 National Labour Force Survey (SAKERNAS)

10.4 Tingkat Pengangguran Terbuka (TPT) dan Tingkat Partisipasi Angkatan Kerja (TPAK) menurut Kabupaten/Kota di Provinsi Kalimantan Tengah, 2018-2020
Unemployment Rate (UR) and Labor Force Participation Rate (LFPR) by Regency/Municipality in Kalimantan Tengah Province, 2018-2020

Tabel
Table

Kabupaten/Kota Regency/Municipality	Tingkat Pengangguran Terbuka (TPT) Unemployment Rate (UR)		
	2018	2019	2020
(1)	(2)	(3)	(4)
Kotawaringin Barat	2,88	2,58	4,76
Kotawaringin Timur	4,46	4,41	5,25
Kapuas	3,97	5,18	4,98
Barito Selatan	4,14	4,05	4,21
Barito Utara	4,19	3,93	5,29
Sukamara	4,35	4,80	4,70
Lamandau	2,30	2,32	2,83
Seruyan	4,28	4,45	4,30
Katingan	4,65	5,25	5,69
Pulang Pisau	2,07	1,71	2,63
Gunung Mas	2,15	2,62	2,49
Barito Timur	3,39	2,82	2,91
Murung Raya	3,20	2,99	3,10
Palangka Raya	5,77	5,81	5,95
Kalimantan Tengah	3,91	4,04	4,58

Lanjutan Tabel/*Continued Table* 10.4

Kabupaten/Kota <i>Regency/Municipality</i>	Tingkat Partisipasi Angkatan Kerja (TPAK) <i>Labor Force Participation Rate (LFPR)</i>		
	2018	2019	2020
(1)	(5)	(6)	(7)
Kotawaringin Barat	72,06	73,16	73,01
Kotawaringin Timur	68,08	67,04	67,41
Kapuas	69,37	67,10	70,04
Barito Selatan	61,87	69,41	64,68
Barito Utara	73,65	69,34	71,54
Sukamara	73,95	72,77	65,50
Lamandau	67,61	68,05	70,50
Seruyan	74,50	71,09	65,04
Katingan	69,36	70,50	64,55
Pulang Pisau	70,81	75,31	72,77
Gunung Mas	75,48	73,44	71,22
Barito Timur	78,71	74,15	77,73
Murung Raya	68,95	65,96	63,93
Palangka Raya	62,41	63,97	62,71
Kalimantan Tengah	69,69	69,29	68,40

Sumber/*Source*: BPS, Survei Angkatan Kerja Nasional (SAKERNAS) Agustus 2020/BPS-Statistics Indonesia, August 2020 National Labour Force Survey (SAKERNAS)

10.5 Jumlah Penduduk Miskin menurut Kabupaten/Kota di Provinsi Kalimantan Tengah, 2018-2020
 Number of Poor People by Regency/Municipality in Kalimantan Tengah Province, 2018-2020

Kabupaten/Kota Regency/Municipality	Penduduk Miskin Number of Population Below Poverty Line (000)		
	2018	2019	2020
(1)	(2)	(3)	(4)
Kotawaringin Barat	12,90	12,76	11,46
Kotawaringin Timur	28,20	27,38	26,64
Kapuas	18,52	18,23	18,17
Barito Selatan	6,16	5,99	6,12
Barito Utara	6,50	6,46	6,78
Sukamara	1,96	2,01	2,13
Lamandau	2,52	2,47	2,61
Seruyan	14,56	14,66	14,53
Katingan	8,73	8,51	8,23
Pulang Pisau	5,71	5,39	5,21
Gunung Mas	5,96	5,86	5,78
Barito Timur	8,05	7,97	7,88
Murung Raya	7,39	7,21	7,18
Palangka Raya	9,78	9,69	10,23
Kalimantan Tengah	136,93	134,59	132,94

Sumber/Source: BPS, Survei Sosial Ekonomi Nasional Maret 2018-2020/BPS-Statistics Indonesia, March 2018-2020 National Socio Economic Survey

REGENCY/MUNICIPALITY COMPARISON

10.6 Persentase Penduduk Miskin menurut Kabupaten/Kota di Provinsi Kalimantan Tengah, 2018-2020
Percentage of Poor People by Regency/Municipality in Kalimantan Tengah Province, 2018-2020

Tabel
 Table

Kabupaten/Kota Regency/Municipality	Percentage Penduduk Miskin Percentage of Population Below Poverty Line		
	2018	2019	2020
(1)	(2)	(3)	(4)
Kotawaringin Barat	4,27	4,11	3,59
Kotawaringin Timur	6,21	5,90	5,62
Kapuas	5,20	5,09	5,04
Barito Selatan	4,55	4,39	4,45
Barito Utara	5,00	4,95	5,17
Sukamara	3,19	3,16	3,23
Lamandau	3,15	3,01	3,09
Seruyan	7,43	7,19	6,85
Katingan	5,22	5,02	4,79
Pulang Pisau	4,51	4,24	4,09
Gunung Mas	5,10	4,91	4,75
Barito Timur	6,56	6,32	6,09
Murung Raya	6,28	6,00	5,85
Palangka Raya	3,47	3,35	3,44
Kalimantan Tengah	5,17	4,98	4,82

Sumber/Source: BPS, Survei Sosial Ekonomi Nasional Maret 2018-2020/BPS-Statistics Indonesia, March 2018-2020 National Socio Economic Survey

10.7 Produk Domestik Regional Bruto atas Dasar Harga Berlaku menurut Kabupaten/Kota di Provinsi Kalimantan Tengah (miliar rupiah), 2017-2020
Gross Regional Domestic Product at Current Market Prices by Regency/Municipality in Kalimantan Tengah Province (billion rupiahs), 2017-2020

Tabel
Table

Kabupaten/Kota Regency/Municipality	2017	2018	2019*	2020**
(1)	(2)	(3)	(4)	(5)
1. Kotawaringin Barat	16 344,8	17 827,4	19 334,4	20 523,8
2. Kotawaringin Timur	22 390,7	24 565,4	26 812,5	26 957,3
3. Kapuas	13 561,5	15 177,6	16 618,4	16 542,9
4. Barito Selatan	5 410,1	5 946,4	6 371,5	6 276,7
5. Barito Utara	8 254,8	9 220,7	9 801,1	9 391,7
6. Sukamara	3 580,0	3 876,2	4 193,5	4 422,3
7. Lamandau	4 524,3	5 005,1	5 489,9	5 773,8
8. Seruyan	7 585,6	8 061,8	8 552,2	8 768,5
9. Katingan	6 805,6	7 562,2	8 236,8	8 397,2
10. Pulang Pisau	4 435,3	4 882,5	5 299,5	5 590,2
11. Gunung Mas	4 694,4	5 195,2	5 738,1	6 270,2
12. Barito Timur	6 323,8	7 043,1	7 548,5	7 103,4
13. Murung Raya	6 831,1	7 612,0	8 137,6	7 762,1
14. Palangka Raya	14 532,1	16 603,2	18 319,0	18 285,5
Kalimantan Tengah	48 293,2	52 107,2	55 251,8	54 959,3

*) Angka Sementara/ Preliminary Figures

**) Angka Sangat Sementara/ Very Preliminary Figures

Sumber/Source: Diolah dari Hasil Sensus, Survei dan Berbagai Sumber Lainnya/Processed from Various Census, Surveys, and Other Sources

REGENCY/MUNICIPALITY COMPARISON

10.8 Produk Domestik Regional Bruto atas Dasar Harga Konstan 2010 menurut Kabupaten/Kota di Provinsi Kalimantan Tengah (miliar rupiah), 2017-2020
Gross Regional Domestic Product at 2010 Constant Market Prices by Regency/Municipality in Kalimantan Tengah Province (billion rupiahs), 2017-2020

Tabel
 Table

Kabupaten/Kota Regency/Municipality		2017	2018	2019*	2020**
(1)		(2)	(3)	(4)	(5)
<i>Kabupaten/Regency</i>					
1.	Kotawaringin Barat	11 423,7	12 173,3	12 877,9	13 004,1
2.	Kotawaringin Timur	16 118,2	17 234,3	18 463,5	17 892,3
3.	Kapuas	9 515,6	9 515,6	10 911,9	10 798,3
4.	Barito Selatan	3 958,2	3 958,2	4 367,1	4 240,2
5.	Barito Utara	6 369,6	6 369,6	7 114,7	6 955,4
6.	Sukamara	2 530,3	2 686,3	2 848,9	2 905,5
7.	Lamandau	3 280,9	3 505,6	3 746,5	3 815,6
8.	Seruyan	5 465,5	5 750,3	6 042,9	5 908,3
9.	Katingan	4 531,1	4 829,6	5 110,0	4 943,7
10.	Pulang Pisau	3 011,3	3 190,2	3 393,3	3 485,6
11.	Gunung Mas	3 056,2	3 266,1	3 501,7	3 619,3
12.	Barito Timur	4 779,7	5 052,8	5 327,9	5 182,5
13.	Murung Raya	5 244,7	5 538,9	5 868,2	5 722,4
<i>Kota/Municipality</i>					
14.	Palangka Raya	9 479,2	10 156,3	10 884,6	10 594,5
Kalimantan Tengah		34 370,6	35 548,4	36 966,0	35 735,3

*) Angka Sementara/ Preliminary Figures

**) Angka Sangat Sementara/ Very Preliminary Figures

Sumber/Source: Diolah dari Hasil Sensus, Survei dan Berbagai Sumber Lainnya/Processed from Various Census, Surveys, and Other Sources

10.9 Laju Pertumbuhan Produk Domestik Regional Bruto atas Dasar Harga Konstan 2010 menurut Kabupaten/Kota di Provinsi Kalimantan Tengah (persen), 2017-2020
Growth Rate of Gross Regional Domestic Product at 2010 Constant Market Prices by Regency/Municipality in Kalimantan Tengah Province (percent), 2017-2020

Tabel
Table

Kabupaten/Kota Regency/Municipality		2017	2018	2019*	2020**
(1)		(2)	(3)	(4)	(5)
<i>Kabupaten/Regency</i>					
1.	Kotawaringin Barat	6,8	6,48	5,79	0,98
2.	Kotawaringin Timur	7,94	6,92	7,13	-3,09
3.	Kapuas	7,62	7,01	7,16	-1,04
4.	Barito Selatan	5,44	5,12	4,96	-2,91
5.	Barito Utara	6,01	5,95	5,42	-2,24
6.	Sukamara	6,27	6,17	6,05	1,98
7.	Lamandau	6,7	6,85	6,87	1,85
8.	Seruyan	5,18	5,21	5,09	-2,23
9.	Katingan	6,56	6,59	5,81	-3,25
10.	Pulang Pisau	5,83	5,94	6,37	2,72
11.	Gunung Mas	6,63	6,87	7,21	3,36
12.	Barito Timur	5,98	5,71	5,45	-2,73
13.	Murung Raya	5,87	5,61	5,94	-2,48
<i>Kota/Municipality</i>					
14.	Palangka Raya	6,99	7,14	7,17	-2,67
Kalimantan Tengah		6,73	5,61	6,12	-1,40

*) Angka Sementara/ Preliminary Figures

**) Angka Sangat Sementara/ Very Preliminary Figures

Sumber/Source: Diolah dari Hasil Sensus, Survei dan Berbagai Sumber Lainnya/Processed from Various Census, Surveys, and Other Sources

REGENCY/MUNICIPALITY COMPARISON

10.10 Indeks Pembangunan Manusia menurut Kabupaten/Kota di Provinsi Kalimantan Tengah (persen), 2017-2020
Human Development Index by Regency/Municipality in Kalimantan Tengah Province (percent), 2017-2020

Tabel
 Table

Kabupaten/Kota Regency/Municipality	2017	2018	2019	2020
(1)	(2)	(3)	(4)	(5)
<i>Kabupaten/Regency</i>				
1. Kotawaringin Barat	72,11	72,46	72,85	72,87
2. Kotawaringin Timur	70,17	70,56	71,16	71,31
3. Kapuas	68,04	68,68	69,38	69,48
4. Barito Selatan	69,25	69,73	70,10	70,22
5. Barito Utara	69,07	69,72	70,52	70,59
6. Sukamara	66,98	67,52	67,95	68,03
7. Lamandau	69,17	69,70	70,51	70,51
8. Seruyan	66,14	67,04	67,57	67,58
9. Katingan	67,56	67,91	68,55	68,68
10. Pulang Pisau	67,00	67,54	68,34	68,45
11. Gunung Mas	69,95	70,23	70,65	70,81
12. Barito Timur	70,57	70,82	71,34	71,39
13. Murung Raya	67,16	67,56	67,89	67,98
<i>Kota/Municipality</i>				
14. Palangka Raya	79,69	80,34	80,77	80,77
Kalimantan Tengah	69,79	70,42	70,91	71,05

Sumber/Source: BPS, Seri Publikasi Indeks Pembangunan Manusia/BPS-Statistics Indonesia, Series of Publication of Human Development Index



Sensus
Penduduk
2020

DATA

MENCERDASKAN BANGSA

— *Enlighten The Nation* —

<https://seruyankab.bps.go.id>



**BADAN PUSAT STATISTIK
KABUPATEN SERUYAN**

BPS - Statistics of Seruyan Regency

Jl. Moh. Hatta No. 7 Kuala Pembuang 74212

Telp/Fax: (0853) 2022436

Email: bps6208@bps.go.id

Website: <https://seruyankab.bps.go.id>

ISSN 2355-3510



9 772355 351007