



KABUPATEN SANGGAU DALAM ANGKA

Sanggau Regency in Figures



BADAN PUSAT STATISTIK
KABUPATEN SANGGAU
BPS-Statistics of Sanggau Regency

2021



KABUPATEN
SANGGAU DALAM ANGKA
Sanggau Regency in Figures

2021

KABUPATEN SANGGAU DALAM ANGKA
Sanggau Regency in Figures
2021

ISSN: 2302-2671

No. Publikasi/Publication Number: 61050.2101

Katalog /Catalog: 1102001.6105

Ukuran Buku/Book Size: 14,8 cm x 21 cm

Jumlah Halaman/Number of Pages : lii + 484 hal/pages

Naskah/Manuscript:

BPS Kabupaten Sanggau

BPS-Statistics of Sanggau Regency

Penyunting/Editor:

BPS Kabupaten Sanggau

BPS-Statistics of Sanggau Regency

Gambar Kover/Cover Design:

Seksi Integrasi Pengolahan dan Diseminasi Statistik

Section of Integration Processing and Statistics Dissemination

Ilustrasi Kover/Cover Illustration:

Riam Pancur Aji/ *Pancur Aji Waterfall*

Diterbitkan oleh/Published by:

©BPS Kabupaten Sanggau/BPS-Statistics of Sanggau Regency

Dicetak oleh/Printed by:

Dilarang mengumumkan, mendistribusikan, mengomunikasikan, dan/atau menggandakan sebagian atau seluruh isi buku ini untuk tujuan komersil tanpa izin tertulis dari Badan Pusat Statistik.

Prohibited to announce, distribute, communicate, and/or copy part or all of this book for commercial purpose without permission from BPS-Statistics Indonesia.

**TIM PENYUSUN
DRAFTING TEAM**

Pengarah/Director:

Alifius

Penanggung jawab Teknis/Technical Coordinator:

Arini Larasati, SST

Naskah/Manuscript:

Arini Larasati, SST

Rizki Nagari, S.Tr.Stat

Tata Letak/Layout:

Arini Larasati, SST

Rizki Nagari, S.Tr.Stat

Gambar Kulit/Cover Design:

Rizki Nagari, S.Tr.Stat

Infografis/Infographics:

Arini Larasati, SST

Rizki Nagari, S.Tr.Stat

Penyunting/Editor:

Arini Larasati, SST

Rizki Nagari, S.Tr.Stat

PETA WILAYAH KABUPATEN SANGGAU
MAP OF SANGGAU REGENCY

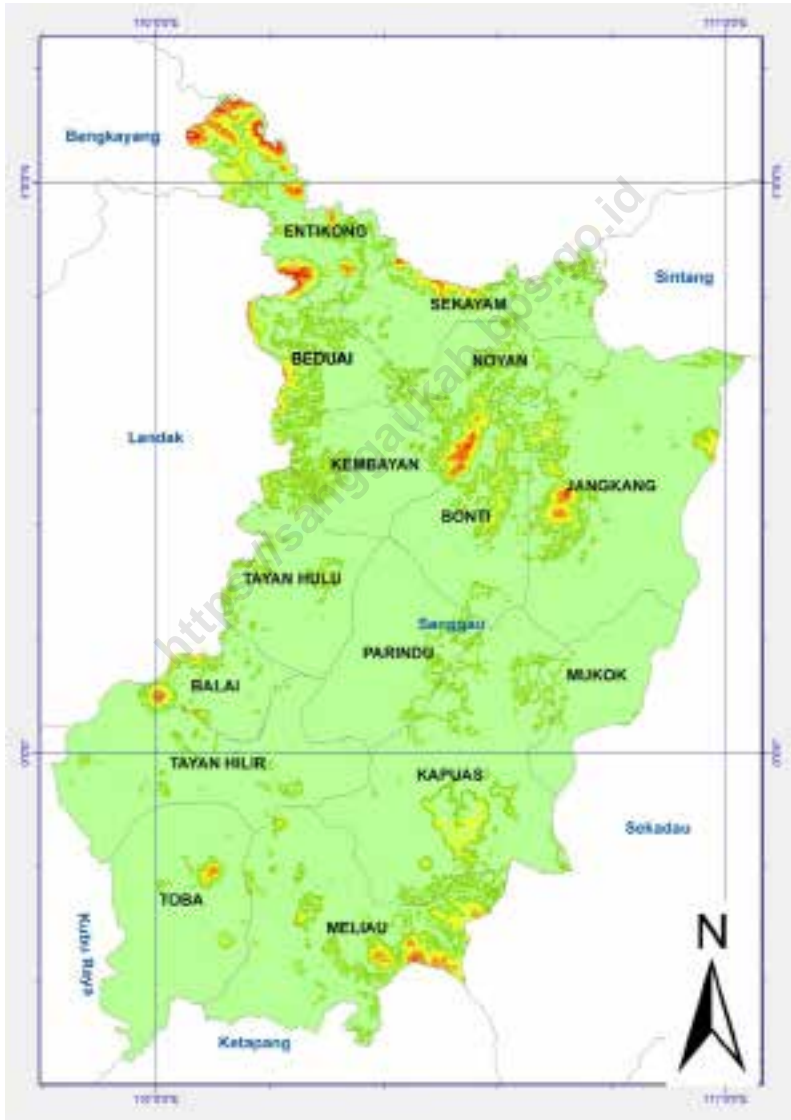

KEPALA BPS KABUPATEN SANGGAU
CHIEF STATISTICIAN OF SANGGAU REGENCY



ALIFIUS



KATA PENGANTAR

Kabupaten Sanggau Dalam Angka 2021 merupakan publikasi tahunan yang diterbitkan oleh BPS Kabupaten Kabupaten Sanggau. Disadari bahwa publikasi ini belum sepenuhnya memenuhi harapan pihak pemakai data khususnya para perencana, namun diharapkan dapat membantu melengkapi penyusunan rencana pembangunan di Kabupaten Sanggau.

Publikasi ini dapat terwujud berkat kerja sama dan bantuan dari berbagai pihak baik instansi pemerintah maupun swasta. Kepada semua pihak yang telah memberikan bantuan disampaikan penghargaan dan terima kasih yang sebesar-besarnya.

Walaupun publikasi ini telah disiapkan sebaik-baiknya, namun disadari masih ada kekurangan dan kesalahan yang terjadi. Untuk perbaikan publikasi ini, tanggapan dan saran yang bersifat konstruktif dari para pemakai sangat diharapkan.

Sanggau, Februari 2021
Kepala BPS
Kabupaten Sanggau



ALIFIUS



PREFACE

Sanggau Regency in Figures 2021 is an annual publication written by BPS-Statistics of Sanggau Regency. Honestly, this publication has not perfect yet and has not filled the user's hope, especially for the planners yet, but hopefully it can help to equip compilation of development planning in this regency.

This comprehensive publication has been made possible with the assistance and contribution from several governmental institutions and private organizations. To all parties who have been involved in the preparation of this publication, we would like to express our sincerest appreciation and gratitude.

Comments and constructive suggestions for the improvement of this publication are always welcome.

*Sanggau , February 2021
Chief Statistician of
Sanggau Regency*

ALIFIUS

DAFTAR ISI / CONTENTS

	Halaman <i>Page</i>
Kata Pengantar/ <i>Preface</i>	ix
Daftar Isi/ <i>Contents</i>	xi
Daftar Tabel/ <i>List of Tables</i>	xiii
Daftar Gambar/ <i>List of Figures</i>	xlv
Daftar Singkatan/ <i>List of Abbreviations</i>	xlix
Statistik Kunci/ <i>Key Statistics</i>	li
1. Geografi dan Iklim/ <i>Geography and Climate</i>	1
2. Pemerintahan/ <i>Government</i>	23
3. Penduduk dan Ketenagakerjaan/ <i>Population and Employment</i>	73
4. Sosial dan Kesejahteraan Rakyat/ <i>Social and Welfare</i>	103
5. Pertanian, Kehutanan, Peternakan, dan Perikanan/ <i>Agriculture, Forestry, Livestock, and Fishery</i>	235
6. Industri, Pertambangan, dan Energi/ <i>Industry, Mining, and Energy</i>	305
7. Pariwisata/ <i>Tourism</i>	343
8. Transportasi dan Komunikasi/ <i>Transportation and Communication</i>	369
9. Perbankan, Koperasi, dan Harga-Harga/ <i>Banking, Cooperative, and Prices</i>	387
10. Pengeluaran Penduduk/ <i>Population Expenditures</i>	413
11. Perdagangan/ <i>Trade</i>	425
12. Sistem Neraca Regional/ <i>System of Regional Accounts</i>	437
13. Perbandingan Antar Kabupaten/Kota/ <i>Regency/Municipal Comparison</i>	463

DAFTAR TABEL/LIST OF TABLES

Halaman
Page

1. GEOGRAFI DAN IKLIM/GEOGRAPHY AND CLIMATE

1.1 KEADAAN GEOGRAFI

GEOGRAPHY CONDITION

1.1.1	Luas Daerah dan Jumlah Pulau Menurut Kecamatan di Kabupaten Sanggau <i>Total Area and Number of Islands by Subdistrict in Sanggau Regency..</i>	8
1.1.2	Tinggi Wilayah dan Jarak ke Ibukota Kabupaten Menurut Kecamatan di Kabupaten Sanggau <i>Altitude and Distance to the Capital of Regency by Subdistrict in Sanggau Regency</i>	10
1.1.3	Letak Geografis Kabupaten Sanggau <i>Geography Location of Sanggau Regency.....</i>	11
1.1.4	Batas Wilayah Kecamatan di Kabupaten Sanggau <i>Borders of Subdistrict Area in Sanggau Regency.....</i>	12
1.1.5	Peralihan Hak Atas Tanah Menurut Kecamatan di Kabupaten Sanggau, 2020 <i>Changed of Landing Rights by Subdistrict in Sanggau Regency, 2020..</i>	13
1.2 KEADAAN IKLIM		
CLIMATE CONDITION		
1.2.1	Pengamatan Unsur Iklim Menurut Bulan di Stasiun Klimatologi Mempawah, 2020 <i>Observation of Climate Elements By Months at Mempawah Climatology Station, 2020</i>	15
1.2.2	Jumlah Curah Hujan di Kabupaten Sanggau Menurut Kecamatan dan Bulan (mm), 2020 <i>Number of Rainfall at Sanggau Regency (mm) by Subdistrict and Month (mm), 2020</i>	18
1.2.3	Jumlah Hari Hujan di Kabupaten Sanggau Menurut Kecamatan dan Bulan (Hari), 2020 <i>Number of Raindays at Sanggau Regency by Subdistrict and Month (Days), 2020</i>	20

2. PEMERINTAHAN/GOVERNMENT

2.1 WILAYAH ADMINISTRATIF

ADMINISTRATIVE AREA

2.1.1	Jumlah Desa ¹ /Kelurahan Menurut Kecamatan di Kabupaten Sanggau, 2016–2020 <i>Number of Villages¹/Kelurahan by Subdistrict in Sanggau Regency, 2016–2020</i>	32
2.1.2	Nama Ibukota Kecamatan, Jumlah Desa dan Kelurahan di Kabupaten Sanggau, 2020 <i>Name of Subdistrict Capital, Number of Village, and Wards in Sanggau Regency, 2020</i>	33
2.1.3	Banyaknya Desa/Kelurahan, Dusun, dan Rukun Tetangga Menurut Kecamatan di Kabupaten Sanggau, 2020 <i>Number of Villages/Wards, Orchards, and Neighborhood Unit by Subdistrict in Sanggau Regency, 2020</i>	34
2.1.4	Desa Tertinggal Menurut Kecamatan dan Daerah Kota-Desa di Kabupaten Sanggau, 2020 <i>Number of Remaining Villages by Subdistrict and Urban-Rural in Sanggau Regency, 2020</i>	35
2.1.5	Banyaknya Desa Menurut Golongan Jumlah Penduduk di Kabupaten Sanggau, 2019 <i>Number of Villages by Group of Population in Sanggau Regency, 2019</i>	36
2.1.6	Banyaknya Desa Menurut Jumlah Rumah Tangga dan Kecamatan di Kabupaten Sanggau, 2019 <i>Number of Villages by Number of Household and Subdistrict in Sanggau Regency, 2019</i>	37
2.1.7	Desa di Kabupaten Sanggau yang Berbatasan Langsung Dengan Sarawak (Malaysia) Dirinci Menurut Luas Wilayah, Rumah Tangga dan Penduduk, 2019 <i>Direct Adjacent Villages with Sarawak (Malaysia) in Sanggau Regency by Region Area, Household, and Population, 2019</i>	38

2.2 DEWAN PERWAKILAN RAKYAT DAERAH

REGIONAL HOUSE OF REPRESENTATIVE

2.2.1	Jumlah Anggota Dewan Perwakilan Rakyat Daerah Menurut Partai	
-------	--	--

	Politik dan Jenis Kelamin di Kabupaten Sanggau, Periode 2019-2024 <i>Number of Regional House of Representatives's Members by Political Parties and Sex in Sanggau Regency, 2019-2024 Periods</i>	39
2.2.2	Nama-Nama Ketua DPRD Yang Pernah/Masih Menjabat di Kabupaten Sanggau <i>Names of Last and Current Chairman of Sanggau House of Representative</i>	40
2.2.3	Jumlah Anggota Dewan Perwakilan Rakyat Kabupaten Sanggau Menurut Fraksi Politik dan Pendidikan, Periode 2019-2024 <i>Number of Parliament Member in Sanggau Regency by Political Faction and Education, 2019-2024 Periods</i>	41
2.2.4	Jumlah Produk DPRD Kabupaten Sanggau Menurut Jenis Produk, 2010-2020 <i>Number of DPRD Products by Type of Product, 2010-2020</i>	42
2.3	SUMBER DAYA MANUSIA HUMAN RESOURCES	
2.3.1	Jumlah Pegawai Negeri Sipil ¹ Menurut Jabatan dan Jenis Kelamin di Kabupaten Sanggau, Desember 2019 dan Desember 2020 <i>Number of Civil Servants¹ by Occupation and Sex in Sanggau Regency, December 2019 dan December 2020</i>	43
2.3.2	Jumlah Pegawai Negeri Sipil ¹ Menurut Tingkat Pendidikan dan Jenis Kelamin di Kabupaten Sanggau, Desember 2019 dan Desember 2020 <i>Number of Civil Servants¹ by Educational Level and Sex in Sanggau Regency, December 2019 and December 2020</i>	45
2.3.3	Jumlah Pegawai Negeri Sipil ¹ Menurut Tingkat Kepangkatan dan Jenis Kelamin di Kabupaten Sanggau, Desember 2019 dan Desember 2020 <i>Number of Civil Servants¹ by Hierarchy and Sex in Sanggau Regency, December 2019 and December 2020</i>	47
2.3.4	Jumlah Pegawai Negeri Sipil Dibawah Pemda Kabupaten Sanggau Menurut Instansi dan Golongan, 2019-2020 <i>Number of Civil Servants under the Local Government of Sanggau Regency by Institution and Rank, 2019-2020</i>	49
2.3.5	Jumlah Pegawai Negeri Sipil ¹ Menurut Instansi, Jabatan dan Jenis Kelamin di Kabupaten Sanggau, Desember 2020	

	<i>Number of Civil Servants¹ by Occupation and Sex in Sanggau Regency, December 2020</i>	53
2.3.6	Jumlah Pegawai Negeri Sipil ¹ Menurut Instansi, Tingkat Pendidikan dan Jenis Kelamin di Kabupaten Sanggau, Desember 2020 <i>Number of Civil Servants¹ by Educational Level and Sex in Sanggau Regency, December 2020</i>	55
2.3.7	Jumlah Pegawai Negeri Sipil ¹ Dibawah Instansi Vertikal di Kabupaten Sanggau Menurut Instansi dan Golongan, 2020 <i>Number of Civil Servants under the Vertical Institution at Sanggau Regency by Institution and Sex, 2020.....</i>	57
2.3.8	Jumlah Anggota Kepolisian Resor Sanggau Menurut Jenis Kelamin dan Golongan, 2020 <i>Number of Police by Hierarchy and Sex in Sanggau Regency, 2020</i>	58
2.3.9	Jumlah Pegawai BUMN/BUMD Menurut Jenis Kelamin di Kabupaten Sanggau, 2020 <i>Number of Employee by Institution and Sex in Sanggau Regency, 2020.....</i>	59
2.4	KEUANGAN PEMERINTAH GOVERNMENT FINANCE	
2.4.1	Realisasi Pendapatan Pemerintah Kabupaten Sanggau Menurut Jenis Pendapatan (ribu rupiah), 2017–2020 <i>Actual Sanggau Regency Government Revenues by Kind of Revenues (thousand rupiahs), 2017–2020</i>	60
2.4.2	Realisasi Belanja Pemerintah Kabupaten Sanggau Menurut Jenis Belanja (ribu rupiah), 2017–2020 <i>Actual Sanggau Regency Government Expenditures by Kind of Expenditures (thousand rupiahs), 2017–2020.....</i>	62
2.4.3	Realisasi Penerimaan PBB pada Sektor Perdesaan di Kabupaten Sanggau, 2019-2020 <i>Actual Revenues of Land and Building Taxes in Rural Sector in Sanggau Regency, 2019-2020.....</i>	64
2.4.4	Realisasi Penerimaan PBB pada Sektor Perkotaan di Kabupaten Sanggau, 2019-2020 <i>Actual Revenues of Land and Building Taxes in Urban Sector in</i>	

	Halaman Page
	65
2.4.5	66
2.4.6	67
2.4.7	69
2.4.8	70
2.4.9	71
3.	
3.1	
3.1.1	84
3.1.2	87

3.1.3	Penduduk Kabupaten Sanggau Menurut Kecamatan dan Jenis Kelamin, 2020 <i>Population of Sanggau Regency by Subdistrict and Sex, 2020</i>	88
3.1.4	Penduduk Kabupaten Sanggau Dirinci Menurut Jenis Kelamin, 2000-2020 <i>Population of Sanggau Regency by Sex, 2000-2020</i>	89
3.1.5	Kepadatan Penduduk Kabupaten Sanggau, 2020 <i>Population Density of Sanggau Regency, 2020</i>	90
3.1.6	Banyaknya Anggota Per Rumah Tangga di Kabupaten Sanggau, 2019 <i>Number of Household Member in Sanggau Regency, 2019</i>	91
3.1.7	Jumlah Balita (0-4) Tahun dan Perempuan Berumur 15-49 Tahun Menurut Kecamatan, 2020 <i>Number of Children Under Five Years Old and Female Aged 15-49 Years by Subdistrict, 2020</i>	92
3.2	KETENAGAKERJAAN	
	EMPLOYMENT	
3.2.1	Jumlah Penduduk Berumur 15 Tahun Keatas Menurut Jenis Kegiatan Selama Seminggu yang Lalu dan Jenis Kelamin di Kabupaten Sanggau, 2020 <i>Population Aged 15 Years and Over by Type of Activity During The Previous Week and Sex in Sanggau Regency, 2020</i>	93
3.2.2	Penduduk Berumur 15 Tahun ke Atas Menurut Pendidikan Tertinggi yang Ditamatkan dan Jenis Kegiatan Selama Seminggu yang Lalu di Kabupaten Sanggau, 2020 <i>Population 15 Years of Age and Over by Educational Attainment and Type of Activity During the Previous Week in Sanggau Regency, 2020...</i>	94
3.2.3	Penduduk Berumur 15 Tahun Ke Atas yang Bekerja Selama Seminggu yang Lalu Menurut Status Pekerjaan Utama dan Jenis Kelamin di Kabupaten Sanggau, 2020 <i>Population 15 Years of Age and Over who Worked During The Previous Week by Main Employment Status and Sex in Sanggau Regency, 2020</i>	96
3.2.4	Penduduk Berumur 15 Tahun ke Atas yang Bekerja Menurut Pendidikan Tertinggi yang Ditamatkan dan Jenis Kelamin di Kabupaten Sanggau, 2020	

	<i>Population Aged 15 Years and Over who Worked by Educational Attainment and Sex in Sanggau Regency, 2020.....</i>	97
3.2.5	Penduduk Berumur 15 Tahun Ke Atas yang Bekerja Selama Seminggu yang Lalu Menurut Kelompok Umur dan Jenis Kelamin di Kabupaten Sanggau, 2020 <i>Population Aged 15 Years and Over Who Worked During The Previous Week by Age Group and Sex in Sanggau Regency, 2020.....</i>	98
3.2.6	Penduduk Berumur 15 Tahun Ke Atas yang Bekerja Selama Seminggu yang Lalu Menurut Lapangan Usaha Utama di Kabupaten Sanggau, 2020 <i>Population Aged 15 Years and Over Who Worked During The Previous Week by Main Industrial Origin in Sanggau Regency, 2020.....</i>	99
3.2.7	Penduduk Berumur 15 Tahun Ke Atas yang Bekerja Selama Seminggu yang Lalu Menurut Jumlah Jam Kerja Pada Pekerjaan Utama dan Jenis Kelamin di Kabupaten Sanggau, 2020 <i>Population Aged 15 Years and Over Who Worked During The Previous Week by Number of Working Hours on Main Industry and Sex in Sanggau Regency, 2020.....</i>	100
3.2.8	Jumlah Pencari Pekerjaan Menurut Jenis Kelamin dan Tingkat Pendidikan yang Ditamatkan di Kabupaten Sanggau, 2020 <i>Number of Job Seekers by Educational Attainment and Sex in Sanggau Regency, 2020.....</i>	101
3.2.9	Jumlah Pencari Pekerjaan Menurut Bulan dan Jenis Kelamin di Kabupaten Sanggau, 2020 <i>Number of Job Seekers by Month and Sex in Sanggau Regency, 2020..</i>	102
4.	SOSIAL DAN KESEJAHTERAAN RAKYAT/SOCIAL AND WELFARE	
4.1	PENDIDIKAN	
	EDUCATION	
4.1.1	Jumlah Sekolah, Guru, dan Murid Taman Kanak-Kanak (TK) di Bawah Kementerian Pendidikan dan Kebudayaan Menurut Kecamatan di Kabupaten Sanggau, 2019/2020 dan 2020/2021 <i>Number of Schools, Teachers, and Pupils in Kindergarten Under The Ministry of Education and Culture by Subdistrict in Sanggau Regency, 2019/2020 dan 2020/2021.....</i>	116

4.1.2	Jumlah Sekolah, Guru, dan Murid Raudatul Athfal (RA) di Bawah Kementerian Agama Menurut Kecamatan di Kabupaten Sanggau, 2019/2020 ¹ dan 2020/2021 ² <i>Number of Schools, Teachers, and Pupils in Raudatul Athfal (RA) Under The Ministry of Religious Affairs by Subdistrict in Sanggau Regency, 2019/2020¹ dan 2020/2021².....</i>	119
4.1.3	Jumlah Sekolah, Guru, dan Murid Sekolah Dasar (SD) di Bawah Kementerian Pendidikan dan Kebudayaan Menurut Kecamatan di Kabupaten Sanggau, 2019/2020 dan 2020/2021 <i>Number of Schools, Teachers, and Pupils in Primary Schools Under The Ministry of Education and Culture by Subdistrict in Sanggau Regency, 2019/2020 dan 2020/2021.....</i>	120
4.1.4	Jumlah Sekolah, Guru, dan Murid Madrasah Ibtidaiyah (MI) di Bawah Kementerian Agama Menurut Kecamatan Menurut Kecamatan di Kabupaten Sanggau, 2019/2020 ¹ dan 2020/2021 ² <i>Number of Schools, Teachers, and Pupils in Madrasah Ibtidaiyah (MI) Under The Ministry of Religious Affairs by Subdistrict in Sanggau Regency, 2019/2020¹ dan 2020/2021².....</i>	123
4.1.5	Jumlah Sekolah, Guru, dan Murid Sekolah Menengah Pertama (SMP) di Bawah Kementerian Pendidikan dan Kebudayaan Menurut Kecamatan di Kabupaten Sanggau, 2019/2020 dan 2020/2021 <i>Number of Schools, Teachers, and Pupils in Junior High Schools Under The Ministry of Education and Culture by Subdistrict in Sanggau Regency, 2019/2020 dan 2020/2021.....</i>	126
4.1.6	Jumlah Sekolah, Guru, dan Murid Madrasah Tsanawiyah (MTs) di Bawah Kementerian Agama Menurut Kecamatan di Kabupaten Sanggau, 2019/2020 ¹ dan 2020/2021 ² <i>Number of Schools, Teachers, and Pupils in Madrasah Tsanawiyah (MTs) Under The Ministry of Religious Affairs by Subdistrict in Sanggau Regency, 2019/2020¹ dan 2020/2021².....</i>	129
4.1.7	Jumlah Sekolah, Guru, dan Murid Sekolah Menengah Atas (SMA) di Bawah Kementerian Pendidikan dan Kebudayaan Menurut Kecamatan di Kabupaten Sanggau, 2019/2020 dan 2020/2021 <i>Number of Schools, Teachers, and Pupils in Senior High Schools Under The Ministry of Education and Culture by Subdistrict in Sanggau Regency, 2019/2020 dan 2020/2021.....</i>	132

4.1.8	Jumlah Sekolah, Guru, dan Murid Sekolah Menengah Kejuruan (SMK) di Bawah Kementerian Pendidikan dan Kebudayaan Menurut Kecamatan di Kabupaten Sanggau, 2019/2020 dan 2020/2021 <i>Number of Schools, Teachers, and Pupils in Vocational High Schools Under The Ministry of Education and Culture by Subdistrict in Sanggau Regency, 2019/2020 dan 2020/2021</i>	135
4.1.9	Jumlah Sekolah, Guru, dan Murid Madrasah Aliyah (MA) di Bawah Kementerian Agama Menurut Kecamatan di Kabupaten Sanggau, 2019/2020 ¹ dan 2020/2021 ² <i>Number of Schools, Teachers, and Pupils in Madrasah Aliyah (MA) Under the Ministry of Religious Affairs by Subdistrict in Sanggau Regency, 2019/2020¹ and 2020/2021²</i>	138
4.1.10	Jumlah Desa ¹ /Kelurahan yang Memiliki Fasilitas Sekolah Menurut Kecamatan dan Tingkat Pendidikan di Kabupaten Sanggau, 2018– 2020 <i>Number of Villages¹/Kelurahan Having Educational Facilities by Subdistrict and Educational Level in Sanggau Regency, 2018– 2020</i>	141
4.1.11	Angka Partisipasi Murni (APM) dan Angka Partisipasi Kasar (APK) Menurut Jenjang Pendidikan di Kabupaten Sanggau, 2019 dan 2020 <i>Net Participation Rates and Gross Participation Rates by Educational Level in Sanggau Regency, 2019 and 2020</i>	146
4.1.12	Persentase Penduduk Berumur 15 Tahun ke Atas yang Melek Huruf Menurut Kelompok Umur di Kabupaten Sanggau, 2019 dan 2020 <i>Percentage of Literate People Aged 15 Years and Over by Age Group in Sanggau Regency, 2019 and 2020</i>	147
4.1.13	Perkembangan Jumlah Sekolah, Murid, dan Guru SMA di Kabupaten Sanggau, 2000-2020 <i>Trend of Number of Schools, Students, Teachers of Senior High School in Sanggau Regency, 2000-2020</i>	148
4.1.14	Penduduk Usia Sekolah di Kabupaten Sanggau Menurut Kelompok Umur Kecamatan dan Jenis Kelamin, 2019 <i>Population Of School Age in Sanggau Regency by Age Group Sex and Subdistrict, 2019</i>	149
4.1.15	Persentase Penduduk Usia 7–24 Tahun Menurut Jenis Kelamin, Kelompok Umur Sekolah, dan Partisipasi Sekolah di Kabupaten Sanggau, 2020	

Percentage of Population Aged 7-24 Years by Sex, Age Group, and School Participation in Sanggau Regency, 2020..... 151

4.2 KESEHATAN

HEALTH

4.2.1 Jumlah Desa¹/Kelurahan Yang Memiliki Sarana Kesehatan Menurut Kecamatan di Kabupaten Sanggau, 2018–2020
Number of Villages¹/Kelurahan Having Health Facilities by Subdistrict in Sanggau Regency, 2018–2020 152

4.2.2 Jumlah Tenaga Kesehatan Menurut Kecamatan di Kabupaten Sanggau, 2020
Number of Health Human Resources by Subdistrict in Sanggau Regency, 2020 158

4.2.3 Jumlah Rumah Sakit Umum, Rumah Sakit Khusus, Puskesmas, Klinik Pratama, dan Posyandu Menurut Kecamatan di Kabupaten Sanggau, 2019 dan 2020
Number of General Hospital, Specialized Hospital, Public Health Center, Primary Clinic, and Integrated Health Post by Subdistrict in Sanggau Regency, 2019 and 2020 160

4.2.4 Banyaknya Dokter Praktek, Bidan Praktek, Dukun Bermitra Bidan, dan Praktek Kesehatan di Kabupaten Sanggau, 2020
Number of General Practitioner, Midwife, Traditional Birth Attendants (TBAs), and Health Practice in Sanggau Regency, 2020 163

4.2.5 Banyaknya Posyandu Menurut Tingkatannya dan Jumlah Kader Menurut Kecamatan di Kabupaten Sanggau, 2020
Number of Posyandu by Level and Cadre by Subdistrict in Sanggau Regency, 2020 164

4.2.6 Jumlah Kasus 10 Penyakit Terbanyak di Kabupaten Sanggau, 2020
Number of Cases of the 10 Most Diseases in Sanggau Regency, 2020 . 165

4.2.7 Jumlah Kasus HIV/AIDS, IMS, DBD, Diare, TB, dan Malaria Menurut Kecamatan di Kabupaten Sanggau, 2019
Number of Cases of HIV/AIDS, Sexually Transmitted Infection, Dengue Fever, Diarrhea, Tuberculosis (TB) and Malaria by Subdistrict in Sanggau Regency, 2019 166

4.2.8 Banyaknya Pasien Rawat Inap di Rumah Sakit Umum Daerah M. Th. Djaman Sanggau, 2020

	<i>Number of Inpatients in Sanggau Regional Public Hospital M. Th. Djaman, 2020</i>	167
4.2.9	Banyaknya Pasien Rawat Inap di Rumah Sakit Sentra Medika Sanggau, 2020 <i>Number of Inpatients in Sanggau Medical Center Hospital, 2020</i>	169
4.2.10	Jumlah Remaja Usia 15-24 Tahun yang Mendapat Penyuluhan Tentang Kesehatan Reproduksi (Kespro), HIV/AIDS, dan Keluarga Berencana (KB) Menurut Kecamatan di Kabupaten Sanggau, 2020 <i>Number of Young People Aged 15-24 Who Had Counselling on Reproductive Health, HIV/AIDS, and Family Planning by Subdistrict in Sanggau Regency, 2020</i>	171
4.2.11	Target dan Pencapaian Akseptor KB Baru di Kabupaten Sanggau, 2020 <i>Target and Attainment of New Family Planning Acceptor in Sanggau Regency, 2020</i>	172
4.2.12	Target dan Pencapaian Akseptor Aktif KB di Kabupaten Sanggau, 2020 <i>Target and Attainment of Active Family Planning Acceptor in Sanggau Regency, 2020</i>	173
4.2.13	Banyaknya Peserta KB Baru Menurut Metode Kontrasepsi dan Kecamatan di Kabupaten Sanggau, 2020 <i>Number of New Family Planning User by Contraception Method and Subdistrict in Sanggau Regency, 2020</i>	174
4.2.14	Banyaknya Peserta KB Aktif Menurut Metode Kontrasepsi dan Kecamatan di Kabupaten Sanggau, 2020 <i>Number of Active Family Planning Acceptor by Contraception Methods and Subdistrict in Sanggau Regency, 2020</i>	175
4.2.15	Jumlah Sarana Pelayanan KB atau Sarana Kesehatan KB Nasional Menurut Jenisnya di Kabupaten Sanggau, 2020 <i>Number of Service Facility for Family Planning or Health of National Family Planning by Type in Sanggau Regency, 2020</i>	176
4.2.16	Banyaknya Bayi yang Dilahirkan di Rumah Sakit Umum Daerah M. Th. Djaman Kabupaten Sanggau, 2020 <i>Number of Baby Who Born at Sanggau Regional Public Hospital M. Th. Djaman, 2020</i>	177
4.2.17	Banyaknya Bayi yang Dilahirkan di Rumah Sakit Sentra Medika Sanggau, 2020	

	Halaman Page
	<i>Number of Baby Who Born at Sanggau Medical Center Hospital, 2020</i> 178
4.2.18	Banyaknya Bayi yang Dilahirkan Pada Kamar Bersalin di Rumah Sakit Bersalin Dahlia, 2020 <i>Number of Baby Who Born in Maternity Room of Dahlia Maternity Hospital, 2020</i> 179
4.2.19	Persentase Perempuan Pernah Kawin Berumur 15-49 Tahun Yang Melahirkan Anak Lahir Hidup (ALH) Menurut Penolong Proses Kelahiran di Kabupaten Sanggau, 2018-2020 <i>Percentage of Ever Married Women Aged 15-49 Years Who Gave Birth to Children Ever Born by Birth Attendant in Sanggau Regency, 2018-2020</i> 180
4.2.20	Jumlah Ibu Hamil, Melakukan Kunjungan K1, Melakukan Kunjungan K4, Kurang Energi Kronis (KEK), dan Mendapat Tablet Zat Besi (Fe) di Kabupaten Sanggau, 2016-2020 <i>Number of Pregnant Women, Those with One Visit and four Visits of Antenatal Care, Chronic Energy Deficiency (CED), and Receiving Iron Supplement in Sanggau Regency, 2016-2020</i> 181
4.2.21	Jumlah Bayi Lahir, Bayi Berat Badan Lahir Rendah (BBLR), BBLR Dirujuk, dan Bergizi Buruk di Kabupaten Sanggau, 2011-2020 <i>Number of Births, Babies with Low Birth Weights (LBW), Treated LBW, and Malnutrition Cases in Sanggau Regency, 2011-2020</i> 182
4.2.22	Persentase Balita Yang Pernah Mendapat Imunisasi Menurut Kecamatan dan Jenis Imunisasi di Kabupaten Sanggau, 2018-2020 <i>Percentage of Children Under Five Years Who Had Immunization by Subdistrict and Type of Immunization in Sanggau Regency, 2018-2020</i> 183
4.2.23	Evaluasi Program Imunisasi di Kabupaten Sanggau, 2019 <i>Evaluation of Immunization Program in Sanggau Regency, 2019</i> 184
4.2.24	Jumlah Peserta Program Rehabilitasi Badan Narkotika Nasional Kabupaten Sanggau Menurut Lokasi Rehabilitasi, 2020 <i>Number of Participants in National Narcotics Board of Sanggau Regency Rehabilitation Program by Rehabilitation Location, 2020</i> 188
4.3	AGAMA DAN SOSIAL LAINNYA RELIGION AND OTHER SOCIAL AFFAIRS
4.3.1	Jumlah Penduduk Menurut Kecamatan dan Agama yang Dianut di

	Kabupaten Sanggau, 2020 <i>Population by Subdistrict and Religion in Sanggau Regency, 2020.....</i>	189
4.3.2	Jumlah Tempat Peribadatan Menurut Kecamatan di Kabupaten Sanggau, 2020 <i>Number of Places of Worship by Subdistrict in Sanggau Regency, 2020</i>	190
4.3.3	Jumlah Desa ¹ /Kelurahan yang Mengalami Bencana Alam ² Menurut Kecamatan di Kabupaten Sanggau, 2018–2020 <i>Number of Villages¹/Kelurahan that Had Natural Disaster² by Subdistrict in Sanggau Regency, 2018–2020.....</i>	191
4.3.4	Banyaknya Perkara Perceraian yang Diterima di Wilayah Hukum Pengadilan Agama Kabupaten Sanggau, 2015–2020 <i>Number of Divorce Cases Accepted Under Jurisdiction of Religious Court of Sanggau Regency, 2015-2020.....</i>	194
4.3.5	Banyaknya Perkara yang Diterima di Wilayah Hukum Pengadilan Agama Kabupaten Sanggau, 2015–2020 <i>Number of Cases Accepted Under Jurisdiction of Religious Court of Sanggau Regency, 2015-2020.....</i>	195
4.3.6	Jumlah Jemaah Haji Menurut Kecamatan di Kabupaten Sanggau, 2019–2020 <i>Number of Moslem Pilgrims by Subdistrict in Sanggau Regency, 2019-2020.....</i>	196
4.3.7	Banyaknya Perkara Perceraian di Kabupaten Sanggau Menurut Faktor Penyebab Terjadinya, 2020 <i>Number of Divorce Cases in Sanggau Regency by Cause Factor of Divorce, 2020.....</i>	197
4.3.8	Banyaknya Penerimaan Zakat Fitrah dan Mal Menurut Kecamatan di Kabupaten Sanggau, 2020 <i>Number of 'Fitrah' and 'Mal' Tithe Reception by Subdistrict in Sanggau Regency, 2020.....</i>	199
4.3.9	Banyaknya Hewan Kurban Menurut Jenis dan Kecamatan di Kabupaten Sanggau, 2020 <i>Number of Sacrificial Animals by Kind of Animals and Subdistrict in Sanggau Regency, 2020.....</i>	201
4.3.10	Jumlah Penerbitan Akta Kelahiran, Perkawinan, Kematian, dan Lainnya di Kabupaten Sanggau, 2020	

	<i>Number of Birth, Marriage, Death, and Others Certificate Published in Sanggau Regency, 2020</i>	202
4.3.11	Persentase Kepemilikan Kartu Tanda Penduduk dan Kartu Keluarga Menurut Kecamatan di Kabupaten Sanggau, 2020 <i>Ownership Percentage of Identity Cards and Family Cards by Subdistrict in Sanggau Regency, 2020</i>	203
4.3.12	Banyaknya Penderita Cacat Fisik dan Mental Dirinci Menurut Kecamatan di Kabupaten Sanggau, 2020 <i>Number of People With Physical and Mental Disability by Subdistricts in Sanggau Regency, 2020</i>	204
4.3.13	Jumlah Organisasi Karang Taruna dan FKKT Dirinci Menurut Kecamatan di Kabupaten Sanggau, 2020 <i>Number of 'Karang Taruna' Organization and FKKT by Subdistricts in Sanggau Regency, 2020</i>	205
4.3.14	Banyaknya Pekerja Sosial (PS) Menurut Jenis dan Kecamatan di Kabupaten Sanggau, 2020 <i>Number of Social Worker by Type and Subdistricts in Sanggau Regency, 2020</i>	206
4.3.15	Volume Sampah di Kabupaten Sanggau Menurut Kecamatan (m ³ /hari), 2017-2020 <i>Waste Management in Sanggau Regency by Subdistrict (m³/day), 2017-2020</i>	207
4.3.16	Volume Pengangkutan Sampah di Kabupaten Sanggau Menurut Kecamatan (m ³ /hari), 2017-2020 <i>Volume of Waste Transport in Sanggau Regency by Subdistrict (m³/day), 2017-2020</i>	208
4.4	KEMISKINAN	
	POVERTY	
4.4.1	Garis Kemiskinan, Jumlah, dan Persentase Penduduk Miskin di Kabupaten Sanggau, 2013–2020 <i>Poverty Line, Number, and Percentage of Poor People in Sanggau Regency, 2013–2020</i>	209
4.4.2	Indeks Kedalaman Kemiskinan dan Indeks Keparahan Kemiskinan di Kabupaten Sanggau, 2013–2020 <i>Poverty Gap Index and Poverty Severity Index in Sanggau Regency,</i>	

	Halaman Page
2013–2020	210
4.5 KRIMINALITAS	
CRIME	
4.5.1 Jumlah Perkara Biasa/Tolakan yang Masuk dan Diselesaikan Pada Pengadilan Negeri Sanggau, 2020 <i>Number of Accustomed Cases Accomodated and Finished at State Court of Sanggau Regency, 2020</i>	211
4.5.2 Jumlah Perkara Rol/Pelanggaran yang Masuk dan Diselesaikan Pada Pengadilan Negeri Sanggau, 2020 <i>Number of Rol Cases/Offenses Accomodated at State Court of Sanggau Regency, 2020</i>	213
4.5.3 Jumlah Tahanan Usia Dewasa dan Anak-Anak Menurut Jenis Kelamin pada Rumah Tahanan Negara Kabupaten Sanggau, 2020 <i>Number of Detainees by Age Group and Sex in Detention Center of Sanggau Regency, 2020</i>	215
4.5.4 Jumlah Narapidana Usia Dewasa dan Anak-Anak Menurut Jenis Kelamin pada Rumah Tahanan Negara Kabupaten Sanggau, 2020 <i>Number of Inmates by Age Group and Sex in Detention Center of Sanggau Regency, 2020</i>	216
4.5.5 Jumlah Tahanan, Narapidana, dan Kapasitas Rumah Tahanan Negara Kabupaten Sanggau, 2020 <i>Number of Detainees, Inmates, and Capacity in Detention Center of Sanggau Regency, 2020</i>	217
4.5.6 Jumlah Narapidana Menurut Jenis Pidana Khusus pada Rumah Tahanan Negara Kabupaten Sanggau, 2020 <i>Number of Inmates by Type of Special Crime in Detention Center of Sanggau Regency, 2020</i>	218
4.5.7 Jumlah Tahanan dan Narapidana Asing Menurut Jenis Kelamin pada Rumah Tahanan Negara Kabupaten Sanggau, 2020 <i>Number of Foreign Detainees and Foreign Inmates by Sex in Detention Center of Sanggau Regency, 2020</i>	219
4.5.8 Jumlah Tahanan yang Masuk dan Diselesaikan Pada Kejaksaan Negeri Sanggau, 2020 <i>Number of Arrested Person Accomodated at Distric Attorney Office of Sanggau Regency, 2020</i>	220

4.5.9	Jumlah Kasus Kecelakaan Lalu Lintas Dalam Wilayah Polres Kabupaten Sanggau, 2020 <i>Number of Traffic Accident Cases Under Jurisdiction of Police Resort of Sanggau Regency, 2020</i>	222
4.5.10	Jumlah Pelanggaran Lalu Lintas Menurut Jenisnya Dalam Wilayah Polres Kabupaten Sanggau, 2020 <i>Number of Traffic Violation Cases by Type Under Jurisdiction of Police Resort of Sanggau Regency, 2020</i>	223
4.5.11	Jumlah Pelanggaran Lalu Lintas Menurut Profesi di Wilayah Hukum Polres Kabupaten Sanggau, 2020 <i>Number of Traffic Violation by Offender Profession Under Jurisdiction of Police Resort of Sanggau Regency, 2020</i>	224
4.5.12	Jumlah Produksi SIM Menurut Jenisnya di Wilayah Polres Kabupaten Sanggau, 2020 <i>Number of Driver's License Issued by Type Under Jurisdiction of Police Resort of Sanggau Regency, 2020</i>	225
4.5.13	Jumlah STNK dan BPKB Yang Dikeluarkan di Wilayah Polres Kabupaten Sanggau, 2020 <i>Number of Vehicle Registration Certificate and Book Vehicle Owners Issued in Police Resort of Sanggau Regency, 2020</i>	228
4.5.14	Jumlah Kejahatan/Pelanggaran yang Dilaporkan dan yang Diselesaikan Menurut Jenis di Wilayah Hukum Polres Kabupaten Sanggau, 2020 <i>Number of Criminalities/ Violation Cases Accomodated and Finished by Type Under Jurisdiction of Police Resort of Sanggau Regency, 2020.</i>	229
4.5.15	Banyaknya Kejahatan Kriminalitas Serta Kerugian yang Diakibatkan Dalam Wilayah Polres Kabupaten Sanggau, 2019 <i>Number of Criminalities/ Violation Case and Losses Under Jurisdiction of Police Resort of Sanggau Regency, 2019</i>	231
4.5.16	Jumlah Tindak Pidana Menurut Kepolisian Sektor di Kabupaten Sanggau, 2017-2020 <i>Number of Reported Criminal Cases by Subdistrict Police Office in Sanggau Regency, 2017-2020</i>	232
4.5.17	Persentase Penyelesaian Tindak Pidana Menurut Kepolisian Resort di Kabupaten Sanggau, 2017-2020 <i>Percentage of Crime Clearance Rate by Subdistrict Pollice Office in</i>	

	<i>Sanggau Regency, 2017-2020</i>	233
5.	PERTANIAN, KEHUTANAN, PETERNAKAN, DAN PERIKANAN/ AGRICULTURE, FORESTRY, LIVESTOCK, AND FISHERY	
5.1	HORTIKULTURA	
	HORTICULTURE	
5.1.1	Luas Panen Tanaman Sayuran Menurut Kecamatan dan Jenis Tanaman di Kabupaten Sanggau (ha), 2019 dan 2020 <i>Harvested Area of Vegetables by Subdistrict and Kind of Plant in Sanggau Regency (ha), 2019 and 2020</i>	246
5.1.2	Produksi Tanaman Sayuran Menurut Kecamatan dan Jenis Tanaman di Kabupaten Sanggau (ton), 2019 dan 2020 <i>Production of Vegetables by Subdistrict and Kind of Plant in Sanggau Regency (ton), 2019 dan 2020</i>	250
5.1.3	Luas Panen Tanaman Sayuran dan Buah-buahan Semusim Menurut Jenis Tanaman (ha), 2017–2020..... <i>Harvested Area of Seasonal Vegetables and Fruits by Kind of Plant (ha), 2017–2020</i>	254
5.1.4	Produksi Tanaman Sayuran dan Buah-buahan Semusim Menurut Jenis Tanaman (ton), 2017–2020..... <i>Production of Seasonal Vegetables and Fruits by Kind of Plant (ton), 2017–2020</i>	255
5.1.5	Luas Panen Tanaman Biofarmaka Menurut Kecamatan dan Jenis Tanaman di Kabupaten Sanggau (m ²), 2019 dan 2020 <i>Harvested Area of Medicinal Plants by Subdistrict and Kind of Plant in Sanggau Regency (m²), 2019 and 2020</i>	256
5.1.6	Produksi Tanaman Biofarmaka Menurut Kecamatan dan Jenis Tanaman di Kabupaten Sanggau (kg), 2019 and 2020 <i>Production of Medicinal Plants by Subdistrict and Kind of Plant in Sanggau Regency (kg), 2019 and 2020</i>	258
5.1.7	Luas Panen Tanaman Biofarmaka Menurut Jenis Tanaman di Kabupaten Sanggau (m ²), 2017–2020 <i>Harvested Area of Medicinal Plants by Kind of Plant in Sanggau Regency (m²), 2017–2020</i>	260
5.1.8	Produksi Tanaman Biofarmaka Menurut Jenis Tanaman di	

	Kabupaten Sanggau (kg), 2017–2020 <i>Production of Medicinal Plants by Kind of Plant in Sanggau Regency (kg), 2017–2020</i>	261
5.1.9	Luas Panen Tanaman Hias Menurut Kecamatan dan Jenis Tanaman di Kabupaten Sanggau (m ²), 2019 and 2020 <i>Harvested Area of Ornamental Plants by Subdistrict and Kind of Plant in Sanggau Regency (m²), 2019 and 2020</i>	262
5.1.10	Produksi Tanaman Hias Menurut Kecamatan dan Jenis Tanaman di Kabupaten Sanggau (tangkai), 2019 and 2020 <i>Production of Ornamental Plants by Subdistrict and Kind of Plant in Sanggau Regency (stalks), 2019 and 2020</i>	264
5.1.11	Luas Panen Tanaman Hias Menurut Jenis Tanaman di Kabupaten Sanggau (m ²), 2017–2020 <i>Harvested Area of Ornamental Plants by Kind of Plant in Sanggau Regency (m²), 2017–2020</i>	266
5.1.12	Produksi Tanaman Hias Menurut Jenis Tanaman di Kabupaten Sanggau (tangkai), 2017–2020 <i>Production of Ornamental Plants by Kind of Plant n Sanggau Regency (stalks), 2017–2020</i>	267
5.1.13	Produksi Buah-buahan Menurut Kecamatan dan Jenis Tanaman, 2019 and 2020 <i>Production of Fruits by Subdistrict and Kind of Plant in Sanggau Regency (ton), 2019 and 2020</i>	268
5.1.14	Produksi Buah–Buahan dan Sayuran Tahunan Menurut Jenis Tanaman (ton) di Kabupaten Sanggau, 2017–2020 <i>Production of Annual Fruits and Vegetables by Kind of Plant in Sanggau Regency (ton), 2017–2020</i>	271
5.1.15	Jumlah Tanaman Yang Menghasilkan Buah–Buahan dan Sayuran Tahunan Menurut Jenis Tanaman di Kabupaten Sanggau, 2017–2020 <i>Number of Productive Platnts of Annual Fruits and Vegetables by Kind of Plant in Sanggau Regency, 2017–2020</i>	272
5.2	PERKEBUNAN	
	ESTATE CROPS	
5.2.1	Luas Areal Tanaman Perkebunan Menurut Kecamatan dan Jenis Tanaman di Kabupaten Sanggau (ha), 2019 dan 2020	

	<i>Planted Area of Estate Crops by Subdistrict and Type of Crops in Sanggau Regency (ha), 2019 dan 2020.....</i>	273
5.2.2	Produksi Perkebunan Menurut Kecamatan dan Jenis Tanaman di Kabupaten Sanggau (ton), 2019 dan 2020 <i>Production of Estate by Subdistrict and Type of Crops in Sanggau Regency (ton), 2019 and 2020.....</i>	278
5.3	TANAMAN PANGAN	
	FOOD CROPS	
5.3.1	Luas Panen, Produktivitas, dan Produksi Padi Menurut Kecamatan (ha), 2019 <i>Harvested Area, Productivity, dan Production of Paddy by Subdistrict (ha), 2019</i>	283
5.3.2	Produksi Padi ¹ dan Beras Menurut Kecamatan (ha), 2019 <i>Paddy and Rice Production¹ by Subdistrict (ha), 2019.....</i>	284
5.3.3	Produksi Jagung dan Kedelai Menurut Kecamatan (ha), 2019 <i>Production of Maize and Soybeans by Subdistrict (ha), 2019</i>	285
5.3.4	Luas Lahan Sawah, Lahan Bukan Sawah, dan Lahan Bukan Pertanian di Kabupaten Sanggau (Ha), 2018-2020 <i>Area of Wetland, Dryland, and Non Agricultural Land in Sanggau Regency (Ha), 2018-2020</i>	286
5.3.5	Luas Lahan Sawah, Lahan Bukan Sawah, dan Lahan Bukan Pertanian Menurut Kecamatan di Kabupaten Sanggau (Ha), 2020 <i>Area of Wetland, Dryland, and Not Agricultural Land in Sanggau Regency by Subdistricts (Ha), 2020.....</i>	287
5.3.6	Luas Lahan Sawah Menurut Jenis Irigasi dan Kecamatan di Kabupaten Sanggau (Ha), 2020 <i>Area of Wetland in Sanggau Regency by Type of Irrigation and Subdistricts (Ha), 2020</i>	288
5.3.7	Luas Lahan Sawah yang Ditanami Padi Sebanyak Satu Kali di Kabupaten Sanggau (Ha), 2020 <i>Area of Wetland Planted to Paddy Only Once in Sanggau Regency by Subdistrict (Ha), 2020.....</i>	289
5.3.8	Luas Lahan Sawah yang Ditanami Padi Sebanyak Dua Kali Atau Lebih di Kabupaten Sanggau (Ha), 2020 <i>Area of Wetland Planted to Paddy Twice or More in Sanggau Regency</i>	

	Halaman Page
	290
5.3.9	291
5.3.10	293
5.4	
5.4.1	294
5.4.2	295
5.4.3	296
5.4.4	297
5.4.5	298
5.5	
5.5.1	300
5.5.2	

	Dihasilkannya di Kabupaten Sanggau, 2019-2020 <i>Number of Fishing Gear and Production by Type of Gear in Sanggau Regency, 2019-2020</i>	301
5.5.3	Banyaknya Trip Penangkapan Ikan Perairan Umum Menurut Jenis Alat Penangkapan di Kabupaten Sanggau, 2017-2020 <i>Number of Fishing Gear Trip Public Water in Sanggau Regency by Type of Fishing Gear, 2017-2020</i>	302
5.6	KEHUTANAN	
	FORESTRY	
5.6.1	Desa Dalam Kawasan Hutan di Kabupaten Sanggau <i>Villages in Sanggau Regency Forest Area</i>	303
6.	INDUSTRI, PERTAMBANGAN, DAN ENERGI/ INDUSTRY, MINING, AND ENERGY	
6.1	LISTRIK	
	ELECTRICITY	
6.1.1	Daya Terpasang, Produksi, dan Distribusi Listrik PT. PLN (Persero) pada Cabang/Ranting PLN Menurut Kecamatan di Kabupaten Sanggau, 2020 <i>Installed Electricity Power, Production, and Distribution of PT. PLN (Persero) at PLN Branch by Subdistrict in Sanggau Regency, 2020</i>	312
6.1.2	Jumlah Pelanggan Listrik Menurut Kecamatan di Kabupaten Sanggau, 2016–2020 <i>Number of Electricity Customers by Subdistrict in Sanggau Regency, 2016–2020</i>	313
6.1.3	Pelanggan Listrik Menurut Golongan/ Kelompok Tarif di Kabupaten Sanggau, 2020 <i>Electricity Customers by Class/Group Fares of Sanggau Regency, 2020</i>	314
6.1.4	Pelanggan Listrik Menurut Golongan/Kelompok Tarif dan Kecamatan di Kabupaten Sanggau, 2020 <i>Number of Electricity Customers by Class/Group Fares and Subdistrict in Sanggau Regency, 2020</i>	316
6.1.5	Nilai Penjualan Kumulatif Listrik Menurut Golongan/ Kelompok Tarif di Kabupaten Sanggau (Rupiah), 2020 <i>Cummulative Value of Electricity Sales by Class/ Group Fares in Sanggau Regency (Rupiahs), 2020</i>	317

6.1.6	Nilai Penjualan Listrik Dirinci Menurut Golongan dan Kecamatan di Kabupaten Sanggau, 2020 <i>Value of Electricity Sales by Class/Group Fares and Subdistrict in Sanggau Regency, 2020</i>	319
6.1.7	Persebaran Pembangkit Listrik Non PLN Berdasarkan Lokasi, Daya Terpasang, dan Jumlah Pelanggan di Kabupaten Sanggau, 2020 <i>Distribution of Non PLN Power Plants by Location, Capacity, and Customers in Sanggau Regency, 2020</i>	320
6.2	AIR BERSIH WATERY	
6.2.1	Jumlah Pelanggan dan Air yang Disalurkan Menurut Kecamatan di Kabupaten Sanggau, 2020 <i>Number of Customers and Distributed Water by Subdistrict in Sanggau Regency, 2020</i>	323
6.2.2	Banyaknya Air Minum yang Terjual di Kabupaten Sanggau Menurut Kelompok Pelanggan (m ³), 2017-2020 <i>Number of Water Sold in Sanggau Regency by Group of Customers (m³), 2017-2020</i>	324
6.2.3	Nilai Air Minum yang Terjual di Kabupaten Sanggau Menurut Kelompok Pelanggan (Ribu Rupiah), 2017-2020 <i>Value of Water Sold in Sanggau Regency by Group of Customers (Thousand Rupiahs), 2017-2020</i>	325
6.2.4	Nilai Air Minum yang Terjual di Kabupaten Sanggau Menurut Kelompok Pelanggan (Ribu Rupiah), 2020 <i>Value of Water Sold by Group of Customers and Subdistrict in Sanggau Regency (Thousand Rupiahs), 2020</i>	326
6.2.5	Banyaknya Air Minum yang Terjual Menurut Kelompok dan Kecamatan di Kabupaten Sanggau (m ³), 2020 <i>Number of Water Sold by Group of Customers and Subdistrict in Sanggau Regency (m³), 2020</i>	328
6.3	INDUSTRI INDUSTRY	
6.3.1	Banyaknya Industri Dirinci Menurut Jenis dan Kecamatan di Kabupaten Sanggau, 2019-2020 <i>Number of Industry by Type of Industry and Subdistrict in Sanggau</i>	

	Halaman Page
	330
6.3.2	331
6.3.3	333
6.3.4	335
6.4	
6.4.1	337
7.	
7.1	350
7.2	351
7.3	352
7.4	353
7.5	

	Dirinci Menurut Paspor, 2019-2020 <i>Number of Arrival to Entikong Transboundary Check Point by Type of Passport, 2019-2020</i>	354
7.6	Jumlah Keberangkatan Melalui Pos Pemeriksaan Lintas Batas Entikong Dirinci Menurut Kebangsaan, 2020 <i>Number of Departure from Entikong Transboundary Check Point by Nationality, 2020</i>	355
7.7	Jumlah Kedatangan Melalui Pos Pemeriksaan Lintas Batas Entikong Dirinci Menurut Kebangsaan, 2020 <i>Number of Arrival to Entikong Transboundary Check Point by Nationality, 2020</i>	356
7.8	Banyaknya Akomodasi Menurut Kecamatan di Kabupaten Sanggau, 2015 <i>Number of Accommodation Enterprise in Sanggau Regency by Subdistrict, 2015</i>	357
7.9	Daftar Akomodasi Menurut Kecamatan di Kabupaten Sanggau, 2015 <i>Directory of Accommodation Enterprise in Sanggau Regency by Subdistrict, 2015</i>	358
7.10	Daftar Akomodasi Menurut Jumlah Kamar dan Kecamatan di Kabupaten Sanggau, 2015 <i>Directory of Accommodation Enterprise and Rooms and Beds Prepared in Sanggau Regency, 2015</i>	360
7.11	Daftar Objek Wisata Alam Menurut Kecamatan di Kabupaten Sanggau, 2020 <i>Directory of Natural Attractions by Subdistrict in Sanggau Regency, 2020</i>	362
7.12	Daftar Objek Wisata Budaya Menurut Kecamatan di Kabupaten Sanggau, 2020 <i>Directory of Cultural Attractions by Subdistrict in Sanggau Regency, 2020</i>	364
7.13	Daftar Cagar Budaya Menurut Kecamatan di Kabupaten Sanggau, 2020 <i>Directory of Cultural Heritage by Subdistrict in Sanggau Regency, 2020</i>	365
7.14	Daftar Objek Wisata Lainnya Menurut Kecamatan dan Jenis Objek Wisata di Kabupaten Sanggau, 2020 <i>Directory of Other Attractions by Subdistrict and Attraction Category</i>	

	<i>in Sanggau Regency, 2020</i>	367
8.	TRANSPORTASI DAN KOMUNIKASI/ TRANSPORTATION AND COMMUNICATION	
8.1	TRANSPORTASI TRANSPORTATION	
8.1.1	Panjang Jalan Menurut Tingkat Kewenangan Pemerintahan di Kabupaten Sanggau (km), 2018–2020 <i>Length of Roads by Level of Government Authority in Sanggau Regency (km), 2018–2020</i>	375
8.1.2	Panjang Jalan Menurut Jenis Permukaan Jalan di Kabupaten Sanggau (km), 2018–2020 <i>Length of Roads by Type of Road Surface in Sanggau Regency (km), 2018–2020</i>	376
8.1.3	Panjang Jalan Menurut Kondisi Jalan di Kabupaten Sanggau (km), 2018–2020 <i>Length of Roads by Condition of Roads in Sanggau Regency (km), 2018–2020</i>	377
8.1.4	Banyaknya Kendaraan Bermotor Yang Terdaftar di Kabupaten Sanggau Menurut Jenisnya (Unit) , 2016-2020 <i>Number of Registered Motor Vehicle by Type of Motor Vehicle (Units), 2016-2020</i>	378
8.2	KOMUNIKASI COMMUNICATION	
8.2.1	Banyaknya Kantor Pos Menurut Jenisnya di Kabupaten Sanggau, 2020 <i>Number of Post Office by Type in Sanggau Regency, 2020</i>	380
8.2.2	Banyaknya Pengiriman Benda-Benda Pos di Kabupaten Sanggau Menurut Jenis Kiriman, 2020 <i>Number of Shipping Post Goods in Sanggau Regency by Type of Sending, 2020</i>	381
8.2.3	Banyaknya Pengiriman dan Penerimaan Paket Pos Biasa, Paket Kilat Khusus, Surat Kilat Khusus dan Wesel Pos di Kabupaten Sanggau, 2020 <i>Number of Sending and Receiving Post Package, Express Delivery, Special Delivery & Money Orders in Sanggau Regency, 2020</i>	382
8.2.4	Besarnya Nilai Pengiriman Paket Pos Biasa, Paket Pos Khusus, Surat	

	Kilat khusus dan Wesel Pos di Kabupaten Sanggau, 2020 <i>Value of Sending Post Package, Special Package, Special Delivery, and Money Orders in Sanggau Regency, 2020</i>	384
8.2.5	Besarnya Nilai Pengiriman Paket Pos Biasa, Paket Pos Khusus, Surat Kilat khusus dan Wesel Pos Dirinci Menurut Kecamatan, 2020 <i>Value of Sending Post Package, Special Package, Special Delivery, and Money Orders by Subdistrict in Sanggau Regency, 2020</i>	385
9.	PERBANKAN, KOPERASI, DAN HARGA-HARGA/ BANKING, COOPERATIVE, AND PRICES	
9.1	PERBANKAN	
	BANKING	
9.1.1	Posisi Simpanan Giro pada Bank Umum dan BPR di Kabupaten Sanggau Menurut Bulan, 2020 <i>Outstanding of Demand Deposits in Commercial and Rural Banks of Sanggau Regency by Month, 2020</i>	392
9.1.2	Posisi Simpanan Berjangka pada Bank Umum Dan BPR di Kabupaten Sanggau Menurut Bulan, 2020 <i>Outstanding of Time Deposit in Commercial and Rural Banks of Sanggau Regency by Month, 2020</i>	393
9.1.3	Posisi Simpanan Tabungan pada Bank Umum dan BPR di Kabupaten Sanggau Menurut Bulan, 2020 <i>Outstanding of Saving Deposits in Commercial and Rural Banks of Sanggau Regency by Month, 2020</i>	394
9.1.4	Posisi Pinjaman Rupiah dan Valas yang Diberikan Bank Umum dan BPR di Kabupaten Sanggau Menurut Jenis Pinjaman dan Bulan (Juta Rupiah), 2020 <i>Outstanding of Loans in Rupiah and Foreign Currency of Commercial and Rural Banks of Sanggau Regency by Type of Loans and Month (Million Rupiahs), 2020</i>	395
9.1.5	Posisi Pinjaman yang Diberikan di Bank Umum dan BPR di Kabupaten Sanggau Menurut Bulan dan Sektor Ekonomi (Juta Rupiah), 2020 <i>Outstanding of Loans in Commercial and Rural Banks of Sanggau Regency by Month and Industrial Origin (Million Rupiah), 2020</i>	396
9.1.6	Posisi Kredit Kepada Usaha Mikro, Kecil dan Menengah (UMKM)	

	yang Diberikan Bank Umum di Kabupaten Sanggau Menurut Jenis Kredit dan Bulan (Juta Rupiah), 2020 <i>Outstanding of Commercial Banks Credits to Micro, Small and Medium Establishment in Sanggau Regency by Type of Credit and Month (Million Rupiah), 2020</i>	399
9.1.7	Posisi Kredit Kepada Usaha Mikro, Kecil, dan Menengah (UMKM) yang Diberikan Bank Umum di Kabupaten Sanggau Menurut Bulan dan Lapangan Usaha (Juta Rupiah), 2020 <i>Outstanding of Commercial Bank Credit to Micro, Small, and Medium Enterprise in Sanggau Regency by Month and Industrial Origin (Million Rupiah), 2020</i>	400
9.1.8	Posisi Kredit Usaha Mikro, Kecil, dan Menengah yang Diberikan Bank Umum di Kabupaten Sanggau Menurut Plafon Kredit dan Bulan (Juta Rupiah), 2020 <i>Outstanding of Commercial Banks Credit to Micro, Small, and Medium Enterprise in Sanggau Regency by Credit Ceiling and Month (Million Rupiahs), 2020</i>	403
9.1.9	Jumlah Aktiva pada Bank Umum dan BPR di Kabupaten Sanggau Menurut Bulan (Juta Rupiah), 2020 <i>Total Commercial and Rural Banks' Assets in Sanggau Regency by Month (Million Rupiahs), 2020</i>	404
9.2	KOPERASI	
	COOPERATIVE	
9.2.1	Keadaan Koperasi Unit Desa (KUD) di Kabupaten Sanggau, 2018-2020 <i>Condition of Village Unit Cooperative in Sanggau Regency, 2018-2020</i>	405
9.2.2	Keadaan Koperasi Non KUD di Kabupaten Sanggau, 2018-2020 <i>Condition of Non Village Unit Cooperative in Sanggau Regency, 2018-2020</i>	406
9.2.3	Banyaknya KUD dan Non KUD Dirinci Menurut Kecamatan di Kabupaten Sanggau, 2018-2020 <i>Number of Village Unit Cooperative and Non Village Unit Cooperative by Subdistrict in Sanggau Regency, 2018-2020</i>	407
9.2.4	Jumlah Anggota KUD dan Non KUD di Kabupaten Sanggau, 2018-2020 <i>Number of Member of Village Unit Cooperative and Non Village Unit</i>	

	Halaman Page
Cooperative by Subdistrict in Sanggau Regency, 2018-2020.....	408
9.3 HARGA-HARGA	
PRICES	
9.3.1 Perkembangan Harga Semen di Kabupaten Sanggau (Rupiah), 2016-2020 <i>Trend of Cement Price in Sanggau Regency (rupiahs), 2016-2020.....</i>	409
9.3.2 Perkembangan Rata-Rata Harga Kebutuhan Pokok di Ibukota Kabupaten Sanggau (Rupiah), 2020 <i>Trend of Primary Necessity Price in Capital of Sanggau Regency (Rupiahs), 2020</i>	410
10. PENGELUARAN PENDUDUK/POPULATION EXPENDITURE	
10.1 Rata-rata Pengeluaran per Kapita Sebulan Menurut Kelompok Komoditas (rupiah) di Kabupaten Sanggau, 2019 dan 2020 <i>Monthly Average Expenditure per Capita by Commodity Group (rupiahs) in Sanggau Regency, 2019 and 2020</i>	419
10.2 Persentase Pengeluaran per Kapita Sebulan Menurut Kelompok Komoditas di Kabupaten Sanggau, 2019-2020 <i>Percentage of Monthly Expenditure per Capita by Commodity Group in Sanggau Regency, 2019-2020</i>	420
10.3 Persentase Rumah Tangga di Kabupaten Sanggau Menurut Golongan Pengeluaran Per Kapita Perbulan Makanan, 2020 <i>Percentage of Household in Sanggau Regency by Monthly per Capita Food Expenditure Class, 2020.....</i>	421
10.4 Persentase Rumah Tangga di Kabupaten Sanggau Menurut Golongan Per Kapita Per Bulan Non Makanan, 2020 <i>Percentage of Household in Sanggau Regency by Monthly per Capital Non Food Expenditure Class, 2020.....</i>	422
10.5 Persentase Penduduk Menurut Golongan Pengeluaran Per Kapita Sebulan di Kabupaten Sanggau, 2019 dan 2020 <i>Percentage of Population by Per Capita Spending Group a Month in Sanggau Regency, 2019 and 2020.....</i>	423
11. PERDAGANGAN/TRADE	
11.1 Banyaknya Usaha Perdagangan di Kabupaten Sanggau, 2020 <i>Number of Trading Business by Subdistrict in Sanggau Regency, 2020.</i>	432

11.2	Jumlah Timbangan, Takaran dan Perlengkapan yang Ditera Ulang Menurut Kecamatan di Kabupaten Sanggau, 2017-2020 <i>Number of Scales, Cubic Measure, and Rechecked Tools by Subdistrict in Sanggau Regency, 2017-2020</i>	433
11.3	Banyaknya Penerbitan Nomor Induk Berusaha (NIB) di Kabupaten Sanggau Menurut Kecamatan, 2020 <i>Number of Single Business Number Published in Sanggau Regency by Subdistrict, 2020</i>	434
11.4	Pemasukan Beras pada Kantor Seksi Logistik Sanggau (Kg), 2016-2020 <i>Importation of Rice to Sanggau Logistics Section Office (Kg), 2016-2020</i>	435
11.5	Penyaluran Beras pada Kantor Seksi Logistik Sanggau (Kg), 2016-2020 <i>Distribution of Rice in Sanggau Logistics Section Office (Kg), 2016-2020</i>	436
12.	SISTEM NERACA REGIONAL/SYSTEM OF REGIONAL ACCOUNTS	
12.1	Produk Domestik Regional Bruto Atas Dasar Harga Berlaku Menurut Lapangan Usaha di Kabupaten Sanggau (juta rupiah), 2016–2020 <i>Gross Regional Domestic Product at Current Market Prices by Industry in Sanggau Regency (million rupiahs), 2016–2020</i>	449
12.2	Produk Domestik Regional Bruto Atas Dasar Harga Konstan 2010 Menurut Lapangan Usaha di Kabupaten Sanggau (juta rupiah), 2016–2020 <i>Gross Regional Domestic Product at 2010 Constant Market Prices by Industry in Sanggau Regency (million rupiahs), 2016–2020</i>	451
12.3	Distribusi Persentase Produk Domestik Regional Bruto Atas Dasar Harga Berlaku Menurut Lapangan Usaha di Kabupaten Sanggau, 2016–2020 <i>Percentage Distribution of Gross Regional Domestic Product at Current Market Prices by Industry in Sanggau Regency, 2016–2020</i>	453
12.4	Laju Pertumbuhan Produk Domestik Regional Bruto Atas Dasar Harga Konstan 2010 Menurut Lapangan Usaha Kabupaten Sanggau (persen), 2016–2020 <i>Growth Rate of Gross Regional Domestic Product at 2010 Constant Market Prices by Industry in Sanggau Regency (percent), 2016–2020</i> ...	455
12.5	Produk Domestik Regional Bruto Atas Dasar Harga Berlaku Menurut	

	Jenis Pengeluaran di Kabupaten Sanggau (juta rupiah), 2016–2020 <i>Gross Regional Domestic Product at Current Market Prices by Type of Expenditure in Sanggau Regency (million rupiahs), 2016–2020.....</i>	457
12.6	Produk Domestik Regional Bruto Atas Dasar Harga Konstan 2010 Menurut Jenis Pengeluaran di Kabupaten Sanggau (juta rupiah), 2016–2020 <i>Gross Regional Domestic Product at 2010 Constant Market Prices by Type of Expenditure in Sanggau Regency (million rupiahs), 2016–2020</i>	458
12.7	Distribusi Persentase Produk Domestik Regional Bruto Kabupaten Sanggau Atas Dasar Harga Berlaku Menurut Jenis Pengeluaran, 2016-2020 <i>Percentage Distribution of Gross Regional Domestic Product of Sanggau Regency at Current Market Prices by Type of Expenditure, 2016-2020</i>	459
12.8	Laju Pertumbuhan Produk Domestik Regional Bruto Kabupaten Sanggau Atas Dasar Harga Konstan Menurut Jenis Pengeluaran, 2016-2020 (persen) <i>Growth Rate of Gross Regional Domestic Product of Sanggau Regency at Constant Market Prices by Type of Expenditure, 2016-2020 (percent)</i>	460
12.9	Perkembangan Produk Domestik Regional Bruto dan Produk Domestik Regional Bruto per Kapita di Kabupaten Sanggau, 2016-2020 <i>Trend of Gross Regional Domestic Product and per Capita Gross Regional Domestic Product of Sanggau Regency, 2016-2020.....</i>	461
13.	PERBANDINGAN ANTAR KABUPATEN/ KOTA/ REGENCY/MUNICIPAL COMPARISON	
13.1	Penduduk Laki-Laki di Provinsi Kalimantan Barat Menurut Kabupaten/Kota (jiwa) Tahun 2000, 2005, 2010, dan 2020 <i>Male Population of Kalimantan Barat Province by Regency/ Municipality (person), 2000, 2005, 2010, and 2020.....</i>	468
13.2	Penduduk Perempuan di Provinsi Kalimantan Barat Menurut Kabupaten/Kota (jiwa) Tahun 2000, 2005, 2010, dan 2020 <i>Female Population of Kalimantan Barat Province by Regency/ Municipality (person), 2000, 2005, 2010, and 2020.....</i>	469
13.3	Penduduk, Laju Pertumbuhan Penduduk, Distribusi Persentase Penduduk, Kepadatan Penduduk, Rasio Jenis Kelamin Penduduk Menurut Kabupaten/Kota 2010 dan 2020	

	<i>Population, Population Growth Rate, Percentage Distribution of Population, Population Density, and Population Sex Ratio by Regency/ Municipality, 2010 and 2020</i>	470
13.4	Penduduk Menurut Kabupaten/Kota di Provinsi Kalimantan Barat (jiwa) Tahun 2000, 2005, 2010 dan 2020 <i>Population by Regency/ Municipality of Kalimantan Barat Province (person), 2000, 2005, 2010 and 2020</i>	472
13.5	Indeks Pembangunan Manusia Menurut Kabupaten/Kota di Provinsi Kalimantan Barat, 2016–2020 <i>Human Development Index by Regency/Municipality in Kalimantan Barat Province, 2016–2020</i>	473
13.6	Indeks Pembangunan Manusia (IPM) dan Komponennya di Provinsi Kalimantan Barat Menurut Kabupaten/Kota, 2020 <i>Human Development Index (HDI) and The Components of Kalimantan Barat Province by Regency/Municipality, 2020</i>	474
13.7	Jumlah dan Persentase Penduduk Miskin di Provinsi Kalimantan Barat Menurut Kabupaten/ Kota, 2019 dan 2020 <i>Number and Percentage of Poor People of Kalimantan Barat Province by Regency/Municipality, 2019 and 2020</i>	475
13.8	Produk Domestik Regional Bruto Atas Dasar Harga Berlaku Menurut Kabupaten/Kota di Provinsi Kalimantan Barat (Miliar Rupiah), 2016-2020 <i>Gross Regional Domestic Product at Current Market Prices by Regency/ Municipality in Kalimantan Barat Province (billion rupiahs), 2016-2020</i>	476
13.9	Produk Domestik Regional Bruto Atas Dasar Harga Konstan 2010 Menurut Kabupaten/Kota di Provinsi Kalimantan Barat (Miliar Rupiah), 2016-2020 <i>Gross Regional Domestic Product at 2010 Constant Market Prices by Regency/Municipality in Kalimantan Barat Province (billion rupiahs), 2016-2020</i>	477
13.10	Laju Pertumbuhan Produk Domestik Regional Bruto Atas Dasar Harga Konstan 2010 Menurut Kabupaten/Kota di Provinsi Kalimantan Barat, 2016-2020 <i>Growth Rate of Gross Regional Domestic Product at 2010 Constant Prices by Regency/Municipality in Kalimantan Barat Province, 2016-2020</i>	478

13.11	<p>Produk Domestik Regional Bruto Perkapita Atas Dasar Harga Berlaku Menurut Kabupaten/Kota di Provinsi Kalimantan Barat, 2016-2019</p> <p><i>Gross Regional Domestic Product Per Capita at Current Market Price by Regency/Municipality in Kalimantan Barat Province, 2016-2019.....</i></p>	479
13.12	<p>Luas Panen, Produktivitas, dan Produksi Padi¹ Menurut Kabupaten/Kota di Provinsi Kalimantan Barat, 2019 dan 2020</p> <p><i>Harvested Area, Productivity, and Production of Paddy¹ by Regency/Municipality in Kalimantan Barat Province, 2019 and 2020.....</i></p>	480
13.13	<p>Produksi Padi¹ dan Beras Menurut Kabupaten/Kota di Provinsi Kalimantan Barat, 2020</p> <p><i>Paddy and Rice Production¹ by Regency/Municipality in Kalimantan Barat Province, 2020.....</i></p>	482
13.14	<p>Realisasi Proyek Penanaman Modal Dalam Negeri (PMDN), Investasi dan Tenaga Kerja Menurut Kabupaten/Kota di Provinsi Kalimantan Barat, Periode 1 Januari Sampai dengan 31 Desember 2019</p> <p><i>Actual Domestic Investment Projects, Investment Value and Employee by Regency/ Municipality in Kalimantan Barat Province, January 1st until December 31th 2019.....</i></p>	483
13.15	<p>Realisasi Proyek Penanaman Modal Asing, Investasi, dan Tenaga Kerja di Provinsi Kalimantan Barat Menurut Kabupaten/Kota, Periode 1 Januari-31 Desember 2020</p> <p><i>Actual Foreigner Investment Project, Investment Value, and Employee in Kalimantan Barat Province by Regency/Municipality, January 1st until December 31 2020.....</i></p>	484

DAFTAR GAMBAR/LIST OF FIGURES

		Halaman <i>Page</i>
1	Persentase Luas Wilayah Kabupaten Sanggau Menurut Kecamatan (%) <i>Percentage of Land Area in Sanggau Regency by Subdistrict (%).....</i>	7
2	Pegawai Negeri Sipil di Bawah Pemerintah Daerah Kabupaten Sanggau Menurut Tingkat Pendidikan dan Jenis Kelamin, 2020 <i>Number of Civil Servants Under the Local Government of Sanggau Regency by Education Level and Sex, 2020.....</i>	31
3	Persentase Jumlah Penduduk Kabupaten Sanggau Menurut Kecamatan, 2020 <i>Percentage of Population in Sanggau Regency by Subdistrict, 2020</i>	83
4	Jumlah Tenaga Kesehatan di Kabupaten Sanggau Menurut Kecamatan, 2020 <i>Number of Health Personnels in Sanggau Regency by Subdistrict, 2020.....</i>	115
5	Produksi Tanaman Sayuran Semusim Menurut Jenis Tanaman (ton), 2019-2020 <i>Production of Seasonal Vegetables by Kind of Plant (ton), 2019-2020 ..</i>	245
6	Persentase Banyaknya Air Minum Yang Terjual di Kabupaten Sanggau Menurut Kelompok Pelanggan, 2020 <i>Percentage of Water Sold in Sanggau Regency by Group of Customers, 2020.....</i>	311
7	Jumlah Kedatangan dan Keberangkatan WNI Melalui PLBN Entikong, 2020 <i>Number of Arrival and Departure of Indonesian Citizen Through Entikong Transboundary Check Point, 2020</i>	349
8	Perbandingan Panjang Jalan Menurut Jenis Permukaan Jalan di Kabupaten Sanggau Tahun 2020 <i>Comparison of Roadway Length by Type of Road Surface in Sanggau Regency, 2020</i>	374
9	Jumlah Anggota KUD dan Non KUD Menurut Kecamatan, 2020 <i>Total Member of Village Cooperative Unit and Non-Village Cooperative Unit at Sanggau Regency by Subdistrict, 2020.....</i>	391

	Halaman Page	
10	Persentase Pengeluaran Rata-rata Perkapita Sebulan di Kabupaten Sanggau, 2020 <i>Percentage of Monthly Average Expenditure per Capita in Sanggau Regency, 2020</i>	418
11	Penyaluran Beras pada Kantor Seksi Logistik Sanggau (Kg), 2016-2020 <i>Distribution of Rice in Sanggau Logistics Section Office (Kg), 2016-2020</i>	431
12	Laju Pertumbuhan Produk Domestik Regional Bruto Kabupaten Sanggau, 2015-2020 <i>Trend of Gross Regional Domestic Product Growth, 2015-2020</i>	448
13	Pertumbuhan IPM Menurut Kabupaten/Kota di Provinsi Kalimantan Barat, 2020 <i>HDI Growth Rate by Regency/Municipality in Kalimantan Barat Province, 2020</i>	467

PENJELASAN UMUM/EXPLANATORY NOTES

Tanda-tanda, satuan-satuan, dan lain-lainnya yang digunakan dalam publikasi ini adalah sebagai berikut:

Symbols, measurement units, and acronyms which are used in this publication, are as follows:

1. TANDA-TANDA/SYMBOLS

Data tidak tersedia/Data not available	: ...
Tidak ada atau nol /Null or zero	: -
Data dapat diabaikan/Data negligible	: 0
Tanda decimal/Decimal point	: ,
Data tidak dapat ditampilkan/Not applicable	: NA
Angka estimasi/Estimated figures	: e
Angka diperbaiki/Revised figures	: r
Angka sementara/Preliminary figures	: x
Angka sangat sementara/Very preliminary figures	: xx
Angka sangat sangat sementara/Very very preliminary figures	: xxx

2. SATUAN/UNITS

barel/barrel	: 158,99 liter/litres = 1/6,2898 m ³
hektar (ha)/hectare (ha)	: 10 000 m ²
kilometer (km)/kilometres (km)	: 1 000 meter/meters (m)
knot/knot	: 1,8523 km/jam (km/hour)
kuintal/quintal	: 100 kg
KWh	: 1 000 Watt hour
MWh	: 1 000 KWh
liter (untuk beras)/litre (for rice)	: 0,80 kg
MMSCF	: 1/35,3 m ³
metrik ton (m.ton)/metric ton (m. ton)	: 0,98421 long ton = 1 000 kg
ons/ounce	: 28,31 gram/grams
ton	: 1 000 kg

Satuan lain: buah, dus, butir, helai/lembar, kaleng, batang, pulsa, ton kilometer (ton-km), jam, menit, persen (%).

Other units: unit, pack, pieces, sheet, tin, pulse, ton-kilometres(ton-km), hour, minute, percent (%).

Perbedaan angka di belakang koma disebabkan oleh pembulatan angka.
The difference in decimal numbers is caused by rounding.

DAFTAR SINGKATAN/ LIST OF ABBREVIATIONS

SI	: Stasiun Iklim
SIMPK	: Stasiun Meteorologi Pertanian Khusus
t.t	: Tempat tidur
BCG	: Bacillus Calmette Guerin
DPT	: Difteri, Pertusis, Tetanus
TT	: Tetanus Toxoid
IOT	: Industri Obat Tradisional/ <i>Traditional Medicine Industry</i>
IKOT	: Industri Kecil Obat Tradisional/ <i>Traditional Medicine Small</i>
Alkes	: Alat kesehatan/ <i>Health Kits</i>
PKRT	: Perbekalan Kesehatan Rumah tangga/ <i>Household Health Logistics</i>
Kompl	: Komplemen/ <i>Complement</i>
IRTP	: Industri Pangan Produksi Rumah Tangga/ <i>Foods Home Industry</i>
PBF	: Pedagang Besar Farmasi/ <i>Pharmacy Whole-seller</i>
GFK	: Gudang Farmasi Kab/Kota/Regency/ <i>Municipality Pharmacy Warehouse</i>
RB	: Rumah Bersalin/ <i>Delivery House</i>
Pustu	: Puskesmas pembantu/ <i>Auxiliary Public Health Center</i>
BP	: Balai Pengobatan/ <i>Polyclinic</i>
TPS	: Tempat Pembuangan Sementara / <i>landfill</i>
Jamkesmas	: Jaminan kesehatan masyarakat miskin/ <i>Poor public health insurance</i>
PJKMU	: Program Jaminan Kesehatan Masyarakat Umum
SIUP	: Surat Ijin Usaha Perdagangan/ <i>Trading Permission Letter</i>
TDP	: Tanda Daftar Perusahaan/ <i>Company Registration Identity</i>
API	: Angka Pengenal Importir/ <i>Importer's Identity Number</i>

Statistik Kunci, 2018–2020

Key Statistics, 2018–2020

Rincian/Description	Satuan/Unit	2018	2019	2020
(1)	(2)	(3)	(4)	(5)
SOSIAL/SOCIAL				
Penduduk/Population	ribu/ thousand	463,9 ¹	470,2 ¹	484,8 ⁹
Laju Pertumbuhan Penduduk ¹ /Population Growth ¹	%	1,56	1,54	1,67
Angka Harapan Hidup ¹ -e _v /Life Expectancy Rate ¹	tahun/years	71,05	71,35	71,42
Tingkat Partisipasi Angkatan Kerja -TPAK ² Labour Force Participation Rate-LFPR ²	%	72,60	68,97	70,38
Tingkat Pengangguran Terbuka-UR ² Unemployment Rate-UR ²	%	2,47	3,07	3,52
Penduduk Miskin ³ /Poor People ⁴	ribu/thousand	21,59	21,41	21,16
Persentase Penduduk Miskin ⁴ Percentage of Poor People ⁴	%	4,67	4,57	4,46
Indeks Pembangunan Manusia-IPM ⁵ Human Development Index ⁵	-	65,16	65,67	65,77
EKONOMI/ECONOMIC				
Produk Domestik Regional Bruto (PDRB) Harga Berlaku ⁶ Gross Regional Domestic Product (GRDP) at Current Price ⁶	miliar rupiah billion rupiahs	18 119,2	19 190,1	19 951,2
Laju Pertumbuhan Ekonomi ⁷ /Economic Growth ⁷	%	4,21*	3,89 ^{xx}	0,70 ^{xx}
PDRB Per Kapita Harga Berlaku ^{6,9} Per Capita of GRDP at Current Price ^{6,9}	juta rupiah million rupiahs	39,0*	40,8 ^{xx}	41,9 ^{xx}

- Catatan/Notes: ¹ Hasil proyeksi penduduk Indonesia 2010–2035 (pertengahan tahun/Juni)/The result of Indonesia population projection 2010–2035 (mid year/June)
- ² Kondisi Agustus/Condition at August
- ³ Menggunakan penimbang hasil proyeksi penduduk tahun 2010–2035/Weighted by the 2010–2035 population projection
- ⁴ Kondisi Maret/Condition at March
- ⁵ Sejak tahun 2010, IPM dihitung dengan metode baru. Komponen IPM metode baru adalah angka harapan hidup saat lahir, harapan lama sekolah, rata-rata lama sekolah, dan pengeluaran per kapita/Since 2010, HDI was calculated using new method. New HDI component are life expectancy at birth, expected years of schooling, means years of schooling, and expenditure per capita
- ⁶ Mulai tahun 2010 mengadopsi System of National Account 2008 (SNA 2008)/Since 2010 is in line with System of National Account 2008 (SNA 2008)
- ⁷ Menggunakan tahun dasar 2010 (2010=100)/Using 2010 base year (2010=100)
- ⁸ Menggunakan proyeksi penduduk berdasarkan hasil SP2010/Using population projection based on SP2010
- ⁹ Hasil Sensus Penduduk 2020/ The result of Census 2020

GEOGRAFI DAN IKLIM

GEOGRAPHY AND CLIMATE

1

Peta Provinsi Kalimantan Barat
MAP OF KALIMANTAN BARAT PROVINCE



Kabupaten Sanggau
SANGGAU REGENCY

Luas Wilayah
AREA **12 857,70 KM²**

Kabupaten terluas keempat di
Provinsi Kalimantan Barat
FOURTH LARGEST REGENCY IN
KALIMANTAN BARAT PROVINCE

Kecamatan Jangkang
JANGKANG SUBDISTRICT

Luas Wilayah
AREA **1 589,20 KM²**

Kecamatan terluas di
Kabupaten Sanggau
LARGEST SUBDISTRICT IN
SANGGAU REGENCY

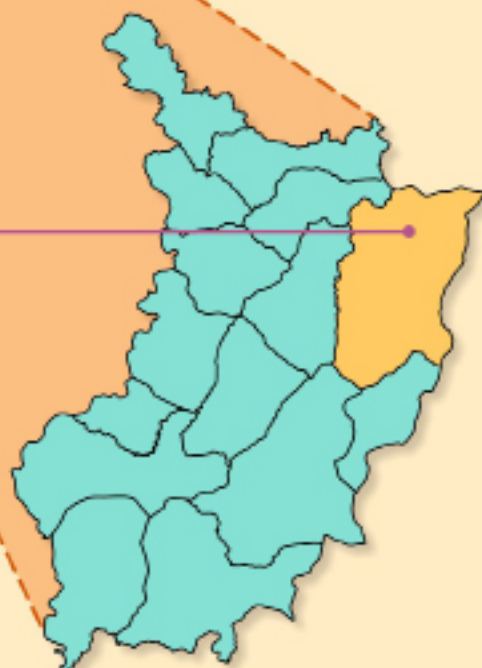

Peta Kabupaten Sanggau
MAP OF SANGGAU REGENCY

PENJELASAN TEKNIS

1. Secara astronomis, Kabupaten Sanggau terletak pada posisi $0^{\circ} 35'$ Lintang Selatan dan $1^{\circ}10'$ Lintang Utara serta $109^{\circ} 45' - 111^{\circ} 11'$ Bujur Timur.
2. Pulau adalah sebidang tanah yang lebih kecil dari benua dan lebih besar dari karang, yang dikelilingi air. Kumpulan beberapa pulau dinamakan pulau-pulau atau kepulauan. Konvensi PBB tentang Hukum Laut Internasional tahun 1982 (UNCLOS '82) pasal 121 mendefinisikan pulau sebagai daratan yang terbentuk secara alami dan dikelilingi oleh air, dan selalu di atas muka air pada saat pasang naik tertinggi. Ada empat syarat yang harus dipenuhi agar dapat disebut sebagai 'pulau', yakni:
 - memiliki lahan daratan
 - terbentuk secara alami, bukan lahan reklamasi
 - dikelilingi oleh air, baik air asin (laut) maupun tawar
 - selalu berada di atas garis pasang tinggi.
3. Curah Hujan (mm) adalah ketinggian air hujan yang terkumpul dalam penakar hujan pada tempat yang datar, tidak menyerap, tidak meresap dan tidak mengalir. Unsur hujan 1 (satu) milimeter artinya dalam luasan satu meter persegi pada

TECHNICAL NOTES

1. *Astronomically, Sanggau Regency is located between $0^{\circ} 35'$ South Latitude and $1^{\circ}10'$ North latitude and $109^{\circ} 45' - 111^{\circ} 11'$ East longitude.*
2. *The island is a piece of land smaller than a continent and the larger of the reef, which is surrounded by water. Set of islands called the islands or archipelago. UN Convention on the Law of the Sea 1982 (UNCLOS '82) Article 121 defines the island (Ingg.: island) as the land that occurs naturally and is surrounded by water, and always above the water level during high tides the highest. There are four requirements that must be met in order to be referred to as the 'island, namely:*
 - *landless mainland*
 - *formed naturally and not land reclamation*
 - *surrounded by water, either salt water (sea) and fresh*
 - *always be above the high tide line*
3. *Rainfall (mm) is the height of rainwater collected in a rain gauge on a flat, non-absorbing, non-absorbing and non-flowing place. The element of rain 1 (one) millimeter means that in an area of one square meter in a flat place where rainwater is as high as one*

tempat yang datar tertampung air hujan setinggi satu milimeter atau tertampung air hujan sebanyak satu liter.

millimeter or as much as one liter of rainwater.

<https://sanggaukab.bps.go.id>

ULASAN

1.1 Keadaan Geografi

Kabupaten Sanggau merupakan salah satu Daerah/Region Tingkat II yang terletak di tengah-tengah dan berada pada bagian utara daerah Propinsi Kalimantan Barat, dengan luas daerah 12.857,70 km² dan kepadatan penduduk rata-rata 37 jiwa per km².

Dilihat dari letak geografisnya, Kabupaten Sanggau terletak di antara 1° 10' Lintang Utara dan 0° 35' Lintang Selatan, serta di antara 109° 45' dan 111° 11' Bujur Timur.

Batas wilayah administratif Kabupaten Sanggau adalah:

- Utara : Malaysia Timur (Sarawak)
- Selatan : Kabupaten Ketapang
- Timur : Kabupaten Sekadau
- Barat : Kabupaten Landak

Kabupaten Sanggau memiliki wilayah terluas keempat (12,47%) dari Kabupaten/Kota di Provinsi Kalimantan Barat, setelah Kabupaten Ketapang, Kabupaten Kapuas Hulu, dan Kabupaten Sintang. Jika dilihat dari luas kecamatan, maka kecamatan terluas adalah Kecamatan Jangkang dengan luas 1.589,20 km², kemudian Kecamatan Meliau, yaitu 1.495,70 km². Sedangkan kecamatan terkecil adalah Kecamatan Balai dengan luas 395,60 km², kemudian Kecamatan Beduai dengan luas 435,00 km².

Pada umumnya Kabupaten Sanggau merupakan daerah dataran tinggi yang berbukit dan berawa-rawa yang dialiri oleh beberapa sungai, di antaranya: Sungai Kapuas, Sungai

DESCRIPTION

1.1 Geography Condition

Sanggau Regency is one of the Second Region that located at north side of Kalimantan Barat. It has 12.857,70 square kilometers land areas with population density was about 37 persons per square kilometers.

Relating to geographical position, Sanggau Regency is located between 1° 10' North Latitude and 0° 30' South Latitude, and from 109° 45' to 111° 11' East Longitude.

Territorial borders of Sanggau Regency as follows:

- North side : East Malaysia (Sarawak)
- South side : Ketapang Regency
- East side : Sekadau Regency
- West side : Landak Regency

Sanggau Regency is the fourth largest regency (12,47%) in Kalimantan Barat, after Ketapang Regency, Kapuas Hulu Regency, and Sintang Regency. At Subdistrict level, Jangkang Subdistrict (1.589,20 km²) and Meliau Subdistrict (1.495,70 km²) are the first and second largest Subdistrict in Sanggau Regency. On the contrary, Balai Subdistrict (395,60 km²) and Beduai Subdistrict (435,00 km²) are the first and second smallest Subdistrict in Sanggau Regency.

In general, Sanggau Regency is a hilly and swampy highlands with many rivers around, such as Kapuas River, Sekayam River, Mengkiang, Kambing, and Tayan River. Kapuas River is the largest river

Sekayam, Sungai Mengkiang, Sungai Kambing, dan Sungai Tayan. Sungai Kapuas merupakan sungai terpanjang di Provinsi Kalimantan Barat yang mengalir dari Kabupaten Kapuas Hulu melalui Kabupaten Sintang, Kab. Sanggau, dan bermuara di Kabupaten Pontianak. Sedangkan sungai-sungai kecil lainnya merupakan cabang dari Sungai Kapuas yang berhubungan satu dengan yang lainnya.

1.3 Keadaan Iklim

Selama tahun 2020, Kabupaten Sanggau secara umum sering diguyur hujan dengan rata-rata hari hujan bulanan tertinggi terjadi pada bulan Desember, yaitu sekitar 22 hari. Sedangkan rata-rata hari hujan bulanan terendah terjadi selama 13 hari pada bulan Februari dan Agustus. Rata-rata curah hujan bulanan bervariasi dari sebesar 187 mm pada bulan Agustus (terendah) hingga sebesar 429 mm pada bulan Juli (tertinggi).

in Kalimantan Barat Province. It flows from Kapuas Hulu Regency through Sintang Regency, Sanggau Regency, and Pontianak Regency as the estuary. While the other small rivers are branch of Kapuas River that related to one another.

1.3 Climate Condition

In 2020, rain most frequently occurs in December, about 22 days in a month. While the least one was happened in February and August, about 13 days in a month. Rainfall in this area was varied from 187 mm in August (the lowest) to 429 mm in July (the highest).

Gambar 1
Figures

Persentase Luas Wilayah Kabupaten Sanggau Menurut Kecamatan (%)
Percentage of Land Area in Sanggau Regency by Subdistrict (%)

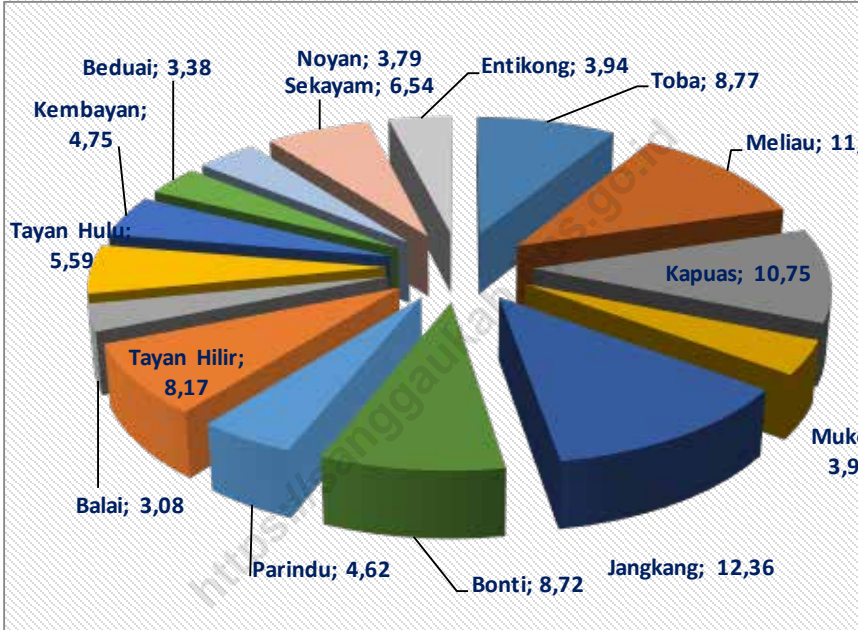

Sumber : Badan Pertanahan Nasional/
Source National Land Agency of Sanggau Regency

1.1 KEADAAN GEOGRAFI GEOGRAPHY CONDITION

Tabel 1.1.1 **Luas Daerah dan Jumlah Pulau Menurut Kecamatan di Kabupaten Sanggau**
Table 1.1.1 **Total Area and Number of Islands by Subdistrict in Sanggau Regency**

Kecamatan Subdistrict	Ibukota Kecamatan ¹ Capital of Subdistrict	Luas ² Total Area (km ² /sq,km)
(1)	(2)	(3)
01. T o b a	Teraju	1 127,20
02. M e l i a u	Meliau Hilir	1 495,70
03. Kapuas	Kapuas	1 382,00
04. M u k o k	Kedukul	501,00
05. Jangkang	Balai Sebut	1 589,20
06. B o n t i	Bonti	1 121,80
07. Parindu	Pusat Damai	593,90
08. Tayan Hilir	Kawat	1 050,50
09. B a l a i	Hilir	395,60
10. Tayan Hulu	Sosok	719,20
11. Kembayan	Tanjung Merpati	610,80
12. Beduai	Bereng Berkawat	435,00
13. N o y a n	Noyan	487,90
14. Sekayam	Balai Karangan	841,01
15. Entikong	Entikong	506,89
Kabupaten Sanggau		12 857,70

Lanjutan Tabel/*Continued Table 1.1.1*

Kecamatan <i>Subdistrict</i>	Persentase terhadap Luas Kabupaten ² <i>Percentage to Regency Area</i>	Jumlah Pulau <i>Number of Islands</i>
(1)	(4)	(5)
01. T o b a	8,77	...
02. M e l i a u	11,63	...
03. Kapuas	10,75	...
04. M u k o k	3,90	...
05. Jangkang	12,36	...
06. B o n t i	8,72	...
07. Parindu	4,62	...
08. Tayan Hilir	8,17	...
09. B a l a i	3,08	...
10. Tayan Hulu	5,59	...
11. Kembayan	4,75	...
12. Beduai	3,38	...
13. N o y a n	3,79	...
14. Sekayam	6,54	...
15. Entikong	3,94	...
Kabupaten Sanggau	100,00	...

Sumber :¹ Dinas Pemberdayaan Masyarakat dan Pemerintah Desa/
Source Regional Office of Society Empowering and Village Administration of Sanggau Regency

² Badan Pertanahan Nasional
National Land Agency of Sanggau Regency

Tabel 1.1.2 Tinggi Wilayah dan Jarak ke Ibukota Kabupaten Menurut Kecamatan di Kabupaten Sanggau
Altitude and Distance to the Capital of Regency by Subdistrict in Sanggau Regency

Kecamatan Subdistrict	Tinggi Wilayah (mdpl) Altitude (m a.s.l)	Jarak ke Ibukota Kabupaten ¹ (km) Distance to the Capital of Regency (km)
(1)	(2)	(3)
01. T o b a	...	130
02. M e l i a u	...	65
03. K a p u a s	...	1
04. M u k o k	...	28
05. J a n g k a n g	...	80
06. B o n t i	...	50
07. P a r i n d u	...	24
08. T a y a n H i l i r	...	102
09. B a l a i	...	78
10. T a y a n H u l u	...	50
11. K e m b a y a n	...	80
12. B e d u a i	...	100
13. N o y a n	...	160
14. S e k a y a m	...	120
15. E n t i k o n g	...	145
Kabupaten Sanggau	...	-

Sumber :¹BPS, Pendataan Potensi Desa (Podes), 2014/
 Source BPS-Statistic Indonesia, Village Potential Data Collection

Tabel 1.1.3 **Letak Geografis Kabupaten Sanggau**
Table *Geography Location of Sanggau Regency*

Uraian/ Descriptions	Derajat/ Degrees
(1)	(2)
Lintang / Latitude :	
- Utara / North	1° 10'
- Selatan / South	0° 35'
Bujur / Longitude :	
- Timur / East	109° 45' - 111° 11'

Sumber : Badan Pertanahan Nasional Prov. Kalimantan Barat/
 Source : National Land Agency of Kalimantan Barat Province

Tabel 1.1.4 **Batas Wilayah Kecamatan di Kabupaten Sanggau**
Table 1.1.4 **Borders of Subdistrict Area in Sanggau Regency**

No.	Kecamatan/ Subdistrict	Utara/ North	Selatan/ South	Timur/ East	Barat/ West
(1)	(2)	(3)	(4)	(5)	(6)
1.	T o b a	Tayan Hilir	Kab. Ketapang	Meliau	Kab. Kubu Raya
2.	M e l i a u	Tayan Hilir, Kapuas	Kab. Ketapang	Kapuas, Kab. Sekadau	Toba
3.	Kapuas	Bonti, Jangkang	Meliau, Kab. Sekadau	Mukok, Kab. Sekadau	Parindu, Tayan Hilir, Meliau
4.	M u k o k	Jangkang	Kab. Sekadau	Kab. Sekadau	Kapuas
5.	Jangkang	Kab. Sintang	Kapuas, Mukok	Kab. Sekadau	Bonti, Noyan
6.	B o n t i	Noyan	Parindu, Kapuas	Jangkang	Kembayan
7.	Parindu	Bonti	Tayan Hilir	Kapuas	Tayan Hulu
8.	Tayan Hilir	Tayan Hulu, Balai	Toba, Meliau	Kapuas, Parindu	Kab. Landak
9.	B a l a i	Tayan Hulu	Tayan Hilir	Tayan Hilir	Kab. Landak
10.	Tayan Hulu	Kembayan	Tayan Hilir, Balai	Parindu	Kab. Landak
11.	Kembayan	Beduai	Tayan Hulu	Noyan, Bonti	Kab. Landak
12.	Beduai	Sekayam	Kembayan	Noyan	Kab. Landak
13.	N o y a n	Sekayam	Kembayan, Bonti	Jangkang	Beduai, Sekayam
14.	Sekayam	Entikong, Malaysia Timur	Beduai	Kab. Sintang	Kab. Landak
15.	Entikong	Malaysia Timur	Sekayam	Sekayam	Kab. Landak, Kab. Bengkayang
Kab. Sanggau		Serawak	Kab. Sekadau	Kab. Ketapang	Kab. Landak

Sumber : Badan Pertanahan Nasional/
 Source National Land Agency of Sanggau Regency

Tabel 1.1.5 Peralihan Hak Atas Tanah Menurut Kecamatan di Kabupaten Sanggau, 2020
Table *1.1.5* *Changed of Landing Rights by Subdistrict in Sanggau Regency, 2020*

No.	Kecamatan/ Subdistrict	Jual/Beli Sell/Buy	Hibah/ Grant	Waris/ Bequest	Tukar Menukar/ Exchange
(1)	(2)	(3)	(4)	(5)	(6)
1.	T o b a	-	-	-	-
2.	M e l i a u	2	2	2	-
3.	K a p u a s	326	33	47	-
4.	M u k o k	1	-	-	-
5.	J a n g k a n g	-	-	1	-
6.	B o n t i	1	-	-	-
7.	P a r i n d u	13	2	8	-
8.	T a y a n H i l i r	8	-	4	-
9.	B a l a i	1	-	-	-
10.	T a y a n H u l u	26	-	6	-
11.	K e m b a y a n	14	-	5	-
12.	B e d u a i	1	-	-	-
13.	N o y a n	-	-	-	-
14.	S e k a y a m	27	1	5	-
15.	E n t i k o n g	3	-	1	-
Jumlah / Total		423	38	79	-

Lanjutan Tabel/ Continued Table 1.1.5

No.	Kecamatan/ Subdistrict	Merger/ Merger	Lelang/ Auction	Wakaf/ Donation	Jumlah/ Total
(1)	(2)	(7)	(8)	(9)	(10)
1.	Toba	-	-	-	-
2.	Meliau	-	-	-	6
3.	Kapuas	-	8	1	415
4.	Mukok	-	-	-	1
5.	Jangkang	-	-	-	1
6.	Bonti	-	-	-	1
7.	Parindu	-	-	-	23
8.	Tayan Hilir	-	-	-	12
9.	Balai	-	-	-	1
10.	Tayan Hulu	-	-	-	32
11.	Kembayan	-	-	-	19
12.	Beduai	-	-	-	1
13.	Noyan	-	-	-	-
14.	Sekayam	-	-	-	33
15.	Entikong	-	-	-	4
Jumlah / Total		-	8	1	549

Sumber : Kantor Pertanahan Kabupaten Sanggau/

Source : National Land Agency of Sanggau Regency

1.2 KEADAAN IKLIM CLIMATE CONDITION

Tabel 1.2.1 Pengamatan Unsur Iklim Menurut Bulan di Stasiun Klimatologi Mempawah, 2020
Table 1.2.1 Observation of Climate Elements By Months at Mempawah Climatology Station, 2020

Bulan Month	Suhu/Temperature (°C)			Kelembaban/Humidity (%)		
	Minimum	Rata-rata Average	Maksimum Maximum	Minimum	Rata-rata Average	Maksimum Maximum
(1)	(2)	(3)	(4)	(5)	(6)	(7)
Januari/January
Februari/February
Maret/March
April/April
Mei/May
Juni/June
Juli/July
Agustus/August
September/September
Oktober/October
November/November
Desember/December

Lanjutan Tabel/*Continued Table 1.2.1*

Bulan Month	Kecepatan Angin (m/det) Wind Velocity (m/sec)			Tekanan Udara/Atmospheric Pressure (mb)		
	Minimum	Rata-rata Average	Maksimum Maximum	Minimum	Rata-rata Average	Maksimum Maximum
(1)	(8)	(9)	(10)	(11)	(12)	(13)
Januari/January
Februari/February
Maret/March
April/April
Mei/May
Juni/June
Juli/July
Agustus/August
September/September
Oktober/October
November/November
Desember/December

Lanjutan Tabel/*Continued Table 1.2.1*

Bulan Month	Jumlah Curah Hujan Number of Precipitation (mm)	Jumlah Hari Hujan (hari) Number of Rainy Days (day)	Penyinaran Matahari Duration of Sunshine (%)
(1)	(14)	(15)	(16)
Januari/January	119-740	12-26	...
Februari/February	51-390	6-24	...
Maret/March	107-517	12-20	...
April/April	106-569	14-23	...
Mei/May	48-407	7-23	...
Juni/June	71-1201	10-24	...
Juli/July	106-1013	10-29	...
Agustus/August	48-335	6-26	...
September/September	76-947	7-27	...
Oktober/October	50-448	10-27	...
November/November	115-910	11-27	...
Desember/December	115-616	10-27	...

Sumber : BMKG - Stasiun Klimatologi Mempawah/
Source : BMKG - Mempawah Climatology Station

Tabel 1.2.2 Jumlah Curah Hujan di Kabupaten Sanggau Menurut Kecamatan dan Bulan (mm), 2020
Table Number of Rainfall at Sanggau Regency (mm) by Subdistrict and Month (mm), 2020

Kecamatan/ Subdistrict	Bulan / Month					
	Januari/ January	Februari/ February	Maret/ March	April/ April	Mei/ May	Juni/ June
(1)	(2)	(3)	(4)	(5)	(6)	(7)
1. T o b a ¹
2. M e l i a u	740	329	387	569	382	338
3. K a p u a s	318	180	325	359	269	339
4. M u k o k	119	51	107	106	48	71
5. J a n g k a n g	362	390	517	488	228	527
6. B o n t i	205	199	240	245	275	143
7. P a r i n d u	220	335	330	194	222	265
8. T a y a n H i l i r	326	211	362	231	275	252
9. B a l a i	409	276	414	275	207	351
10. T a y a n H u l u	335	359	290	314	299	408
11. K e m b a y a n	222	311	249	381	192	516
12. B e d u a i	254	218	165	238	148	521
13. N o y a n ¹
14. S e k a y a m	241	191	320	332	407	1201
15. E n t i k o n g	197	240	337	411	309	388
Rata-rata/ Average	304	253	311	319	251	409

Lanjutan Tabel/ *Continued Table 1.2.2*

Kecamatan/ Subdistrict	Bulan / Month					
	Juli/ July	Agustus/ August	September/ September	Oktober/ October	November/ November	Desember/ December
(1)	(8)	(9)	(10)	(11)	(12)	(13)
1. T o b a ¹
2. M e l i a u	1013	335	947	303	910	616
3. Kapuas	402	235	353	328	499	335
4. M u k o k	106	48	89	50	115	115
5. Jangkang	497	172	386	149	265	332
6. B o n t i	148	60	76	116	139	117
7. Parindu	390	201	444	297	440	235
8. Tayan Hilir	326	168	242	246	375	143
9. B a l a i	384	138	544	399	419	216
10. Tayan Hulu	391	238	442	371	387	321
11. Kembayan	476	236	463	282	340	449
12. Beduai	339	204	415	234	289	350
13. N o y a n ¹
14. Sekayam	709	94	246	306	169	181
15. Entikong	402	302	395	197	306	423
Rata-rata/ Average	429	187	388	252	358	295

Catatan/Note : 1) Tidak terdapat pos hujan/Rain observation post is not available

Sumber : BMKG - Stasiun Klimatologi Mempawah/

Source : BMKG - Mempawah Climatology Station

Tabel 1.2.3 Jumlah Hari Hujan di Kabupaten Sanggau Menurut Kecamatan dan Bulan (Hari), 2020
Table Number of Raindays at Sanggau Regency by Subdistrict and Month (Days), 2020

Kecamatan/ Subdistrict	Bulan / Month					
	Januari/ January	Februari/ February	Maret/ March	April/ April	Mei/ May	Juni/ June
(1)	(2)	(3)	(4)	(5)	(6)	(7)
1. Toba ¹
2. Meliau	24	15	15	16	14	16
3. Kapuas	17	10	13	15	14	16
4. Mukok	17	7	12	16	7	11
5. Jangkang	22	14	20	21	23	20
6. Bonti	12	11	13	14	14	10
7. Parindu	14	11	13	14	10	14
8. Tayan Hilir	26	23	20	20	23	24
9. Balai	25	20	18	20	23	22
10. Tayan Hulu	23	24	13	20	13	22
11. Kembayan	24	12	19	23	19	22
12. Beduai	20	9	15	15	15	19
13. Noyan ¹
14. Sekayam	14	6	12	14	12	17
15. Entikong	13	12	15	16	14	18
Rata-rata/ Average	19	13	15	17	15	18

Lanjutan Tabel/ *Continued Table 1.2.3*

Kecamatan/ Subdistrict	Bulan / Month					
	Juli/ July	Agustus/ August	September/ September	Oktober/ October	November/ November	Desember/ December
(1)	(8)	(9)	(10)	(11)	(12)	(13)
1. Toba ¹
2. Meliau	29	13	26	15	26	26
3. Kapuas	16	14	21	16	23	23
4. Mukok	16	7	14	11	20	18
5. Jangkang	22	17	20	14	24	27
6. Bonti	10	6	7	10	11	10
7. Parindu	18	10	18	17	19	20
8. Tayan Hilir	27	26	27	27	27	27
9. Balai	23	9	24	21	25	25
10. Tayan Hulu	20	11	21	22	21	24
11. Kembayan	22	18	25	16	24	24
12. Beduai	16	15	23	18	23	24
13. Noyan ¹
14. Sekayam	19	7	18	14	14	18
15. Entikong	15	13	19	17	21	21
Rata-rata/ Average	19	13	20	17	21	22

Catatan/Note : 1) Tidak terdapat pos hujan/Rain observation post is not available

Sumber : BMKG - Stasiun Klimatologi Mempawah/

Source : BMKG - Mempawah Climatology Station

PEMERINTAHAN GOVERNMENT

2

Profil Pegawai Negeri Sipil Dibawah Pemda dan Instansi Vertikal, 2020 PROFILE OF CIVIL SERVANT UNDER LOCAL GOVERNMENT AND VERTICAL INSTITUTION, 2020

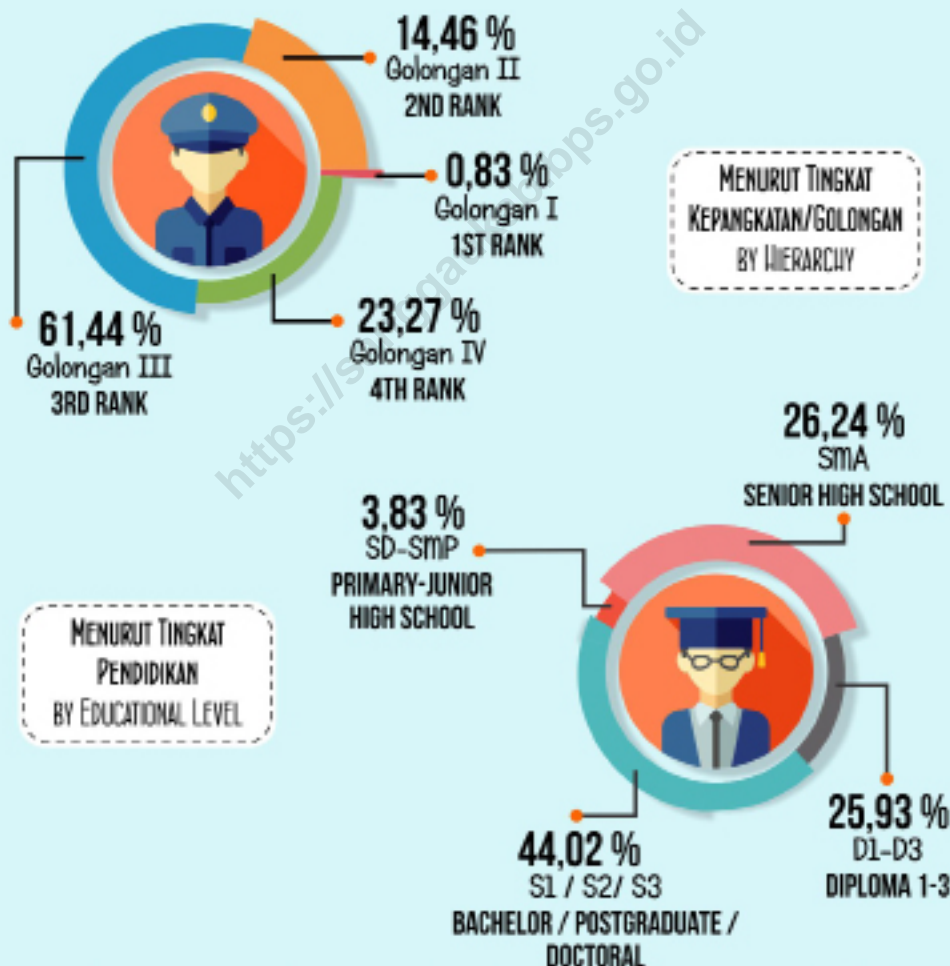

sumber/ : Badan Kepegawaian dan Pengembangan Sumber Daya Manusia Kabupaten Sanggau dan Seluruh Instansi Vertikal di Kabupaten Sanggau

source : Civil Service and Human Resource Development Board of Sanggau Regency and All Vertical Institutions at Sanggau Regency

PENJELASAN TEKNIS

1. Anggota Dewan Perwakilan Rakyat Daerah (DPRD) dipilih melalui pemilihan umum (pemilu) dan dilantik dalam masa jabatan lima tahun.
2. Susunan pemerintahan daerah Kabupaten Sanggau periode 2019-2024 terdiri dari bupati, wakil bupati, sekretariat daerah, sekretariat DPRD, dinas daerah, lembaga teknis daerah, kecamatan dan desa/kelurahan.
3. Realisasi Penerimaan dan Pengeluaran Pemerintah Kabupaten adalah realisasi/perhitungan APBD Kabupaten pada tiap tahun anggaran.
4. Pendapatan Asli Daerah (PAD) adalah pendapatan yang diperoleh daerah yang dipungut berdasarkan peraturan daerah sesuai dengan peraturan perundang-undangan, guna keperluan daerah yang bersangkutan dalam membiayai kegiatannya.
5. Dana Perimbangan adalah dana yang bersumber dari pendapatan APBN yang dialokasikan kepada Daerah untuk mendanai kebutuhan daerah dalam rangka pelaksanaan desentralisasi.
6. Lain-lain Pendapatan yang Sah

TECHNICAL NOTES

1. *Regional House of Representatives (DPRD) members are elected through a general election and appointed for a five-year membership.*
2. *The government structure of the Sanggau Regency period 2014-2019 consists of regent, vice regent, regional secretariat, the secretariat of Parliament, local agencies, regional technical agencies, subdistricts and villages/wards.*
3. *Actual revenue and expenditure of District Government is the realization/district budget calculations for every fiscal year.*
4. *Original Local Government Revenue is revenue that withheld based on local regulations in accordance with the legislation, for the purposes of financing their activities.*
5. *Balanced Budget is the fund coming from the state budget that allocated to regions to fund their needs in the context of decentralization.*
6. *Other Legal Revenue is other income that coming from the*

adalah pendapatan lainnya dari pemerintah pusat dan atau dari instansi pusat, serta dari daerah lainnya.

central government and or from the central agencies, as well as from other local government.

<https://sanggaukab.bps.go.id>

ULASAN

Kabupaten Sanggau yang merupakan bagian dari Provinsi Kalimantan Barat pada awalnya mempunyai luas wilayah 18.302 km² berdasarkan Undang-Undang Nomor 26 tahun 1959 tentang penetapan Undang-Undang Darurat Nomor 3 Tahun 1953 tentang Pembentukan Daerah Tingkat II Kalimantan Barat. (Lembaran Negara Republik Indonesia Nomor 72 Tahun 1959, tambahan Lembaran Negara RI Nomor 820). Sedangkan berdasarkan Undang-Undang Nomor 34 Tahun 2003, tanggal 18 Desember 2003, tentang pembentukan Kabupaten Melawi dan Kabupaten Sekadau di Provinsi Kalimantan Barat, Kabupaten Sanggau pecah menjadi dua, yakni Kabupaten Sanggau dan Kabupaten Sekadau, dengan luas wilayah baru 12.857,70 km² atau 8,76% dari luas daerah Provinsi Kalimantan Barat (146.807 km²).

Dari kelanjutan Undang-Undang tersebut, maka Kabupaten Sanggau yang sebelumnya dibagi atas 22 kecamatan, setelah pemekaran mempunyai wilayah yang baru dengan 15 kecamatan.

Berdasarkan SK Gubernur Nomor 353 terdapat 226 desa di Kabupaten Sanggau sebelum pemekaran, tahun 1994 bertambah 1 (satu) desa di Kecamatan Kembayan dan pada akhir tahun 1997 bertambah lagi sebanyak 7 (tujuh) desa yang masing-masing pada Kecamatan Meliau 3 desa, Mukok

DESCRIPTION

Sanggau Regency is a part of Kalimantan Barat Province which area was 18.302 square kilometers, based on Regulation Number 26 issued in 1959 to determine Emergency Regulation Number 3 issued in 1953 about forming the second region in this province. While based on Regulation Number 34 issued in 2003, December 18, about forming Melawi and Sekadau Subdistrict in Kalimantan Barat, Sanggau Regency is divided into Sanggau and Sekadau Regencies, with total area now was 12.857,70 square kilometers (8,76% of Kalimantan Barat Province).

Through the Regulations, the total administrative areas of Sanggau Regency are divided into 15 subdistricts, while before the separation has 22 subdistricts.

According to Governor Decree Number 353, the total villages in Sanggau Regency are 226 villages, added one village in Kembayan Subdistrict on 1994 and 7 villages in Meliau (3 villages), Mukok (2 villages), and Kapuas Subdistrict (2 villages) at the end of 1997. The number of the administrative areas

2 desa, Kapuas 2 desa, sehingga jumlah desa di Kabupaten Sanggau berjumlah 235 desa dan 6 kelurahan. Sejak tahun 1998 hingga tahun 2003 jumlah desa bertambah jadi 241 desa berdasarkan SK Gubernur. Setelah terjadi pemekaran tahun 2004 jumlah desa di Kabupaten Sanggau berjumlah 165 desa. Berdasarkan Keputusan Bupati Sanggau Nomor 32 Tahun 2004 jumlah desa menjadi 166 desa setelah Desa Penyalimau Jaya pecah menjadi Penyalimau Jaya dan Tapang Dulang di Kecamatan Kapuas.

Pada tahun 2011 berdasarkan Peraturan Daerah Kabupaten Sanggau Nomor 2, 3, dan 4, terjadi pemekaran lagi, yaitu Desa Nanga Biang menjadi Desa Nanga Biang dan Botuh Lintang di Kecamatan Kapuas, Desa Pampang Dua menjadi Desa Pampang Dua dan Melawi Makmur di Kecamatan Meliau, Desa Layak Omang menjadi Desa Layak Omang dan Desa Serambai Jaya di Kecamatan Mukok. Sehingga jumlah desa/ kelurahan sampai akhir tahun 2019 berjumlah 169.

Pada bab II ini dimuat antara lain:

1. Nama ibu kota kecamatan dan jumlah desa pusat pengembangan (desa definitif), serta kelurahan.
2. Banyaknya desa atau kelurahan menurut golongan jumlah penduduk sebagai berikut:
 - a. Desa yang berpenduduk kurang dari 1000 jiwa sebanyak 6 desa yang berada pada Kecamatan Toba, Meliau, Kapuas, dan Parindu.

at lower level becomes 235 villages and 6 wards. Since 1998 until 2003 the total of villages was added to 241 villages based on Governor Decree. In 2004, after the separation, there are 165 villages. Based on Regent of Sanggau Decree Number 32 issued in 2004, the number of villages at the end of 2005 was 166 villages after Penyalimau Jaya Village divided into Penyalimau Jaya and Tapang Dulang in Kapuas Subdistrict.

In 2011, based on Local Regulations Number 2,3, and 4 issued in 2011, the number villages and wards was added 3 villages, after Nanga Biang Village divided into Nanga Biang and Botuh Lintang in Kapuas Subdistrict,Pampang Dua Village divided into Pampang Dua and Melawi Makmur in Meliau Subdistrict,Layak Omang Village divided into Layak Omang and Serambai Jaya in Mukok Subdistrict. At the end of 2019 there are 169 villages and wards.

This chapter describe about:

1. *Names of capital city of subdistrict, the number of capital developing villages (definite village), and wards.*
2. *The number of villages/wards by classification of total population, are as follow:*
 - a. *There are 6 villages which population less than 1000 persons, located in Toba, Meliau, Kapuas, and Parindu Subdistrict. Village with 1000*

Banyaknya desa dengan 1000-1999 penduduk ada 61 desa, dan 2000-2999 ada 58 desa, sedangkan desa yang berpenduduk lebih dari 3000 ada 44 desa.

b. Desa menurut jumlah rumah tangga. Sebagian besar desa memiliki jumlah rumah tangga 300 ke atas, yaitu sebanyak 91,12%, dan desa dengan rumah tangga kurang dari 100 tidak ada.

3. Desa yang berbatasan langsung dengan Sarawak

Kecamatan yang berbatasan langsung dengan Sarawak adalah Kec. Entikong dan Kec. Sekayam. Dilihat dari jumlah desanya ada 7 desa di mana 4 desa kecamatan Entikong dan 3 desa di Kecamatan Sekayam, yaitu Desa Bunggang, Lubuk Sabuk, dan Sungai Tekam.

4. Banyaknya Pegawai Negeri Sipil di bawah Pemerintah Daerah Kabupaten Sanggau

Pegawai Negeri Sipil di bawah Pemerintah Daerah Kabupaten Sanggau tahun 2020 sebanyak 4.805 orang yang terdiri dari 52,24 persen laki-laki dan 47,76 persen perempuan.

5. Banyaknya anggota DPRD Kabupaten Sanggau

Jumlah wakil rakyat yang duduk pada lembaga legislatif, yaitu Dewan Perwakilan Rakyat Daerah (DPRD) sebanyak 40 orang, dengan 33 orang laki-laki dan 7 orang perempuan. Sebagian besar wakil rakyat pada lembaga ini memiliki pendidikan tertinggi D IV / S1 / S2.

– 1999 persons was 61 villages, and 62 villages with 2000-2999 people's population. Meanwhile, there are 40 villages with population more than 3000 persons.

b. Classified by the number of household, most of the villages have 300 or more households in each village (91,12%), and no of households less than 100.

3. Directly adjacent villages with Sarawak

Subdistrict which adjacent directly with Sarawak are Entikong and Sekayam Subdistricts. Seeing on the number of villages, there are 7 villages where 4 villages in Entikong Subdistrict and 3 villages in Sekayam, Bunggang, Lubuk Sabuk, and Sungai Tekam Village.

4. Number of civil servants under Regional Government of Sanggau Regency

Regional Government of Sanggau Regency in 2020 employ 4.805 persons, which 52,24 percent of them are male employees and 47,76 percent are female employees.

5. Number of Parliament Member in Sanggau Regency

Sanggau House of Representatives (DPRD) has 40 members, comprising 33 men and 7 women. Most of the members in these institutions have a bachelor or master degree background.

6. Realisasi pendapatan daerah

Realisasi pendapatan daerah Kabupaten Sanggau pada tahun 2020 sebesar 1.485 milyar rupiah (Tabel 2.4.1), dimana 69,66 persennya berasal dari Dana Perimbangan. Sedangkan Pendapatan Asli Daerah (PAD) memberikan kontribusi sebesar 7,94 persen dari total realisasi pendapatan.

7. Perolehan PAD

Perolehan PAD pada tahun 2020 sebesar 117,88 milyar rupiah. Perolehan ini mengalami kenaikan bila dibandingkan dengan tahun 2019 yang jumlahnya sebesar 117,49 milyar rupiah. Sedangkan realisasi pengeluaran rutin Kabupaten Sanggau tahun 2020 mengalami penurunan sebesar 8,02 persen.

8. Realisasi penerimaan PBB

Realisasi penerimaan PBB pada tahun 2020, baik pada sektor perdesaan maupun sektor perkotaan, mencapai 63,34 persen dari target yang telah ditetapkan.

6. Regional Revenue Realization

According to the Table 2.4.1, regional revenue of Sanggau Regency in 2020 amounted to 1.485 billion rupiahs. There was about 69,66 percent derived from the Balance Fund. Meanwhile local revenue (PAD) accounted for 7,94 percent of total regional revenue.

7. Local Revenue Realization

Local revenue collected in 2020 amounted to 117,88 billion rupiahs. It has increased when compared to 2019 that amounted to 117,49 billion rupiahs. In the other hand, routine expenditures of Sanggau Regency in 2020 decreased by 8,02 percent.

8. Realization of Revenue from Land and Building Tax

Realization of revenue from land and building tax (PBB) in 2020, both in rural and urban sectors sector, reaching 63,34 percent of the set target.

Gambar 2
Figures

Pegawai Negeri Sipil di Bawah Pemerintah Daerah Kabupaten Sanggau Menurut Tingkat Pendidikan dan Jenis Kelamin, 2020
Number of Civil Servants Under the Local Government of Sanggau Regency by Education Level and Sex, 2020

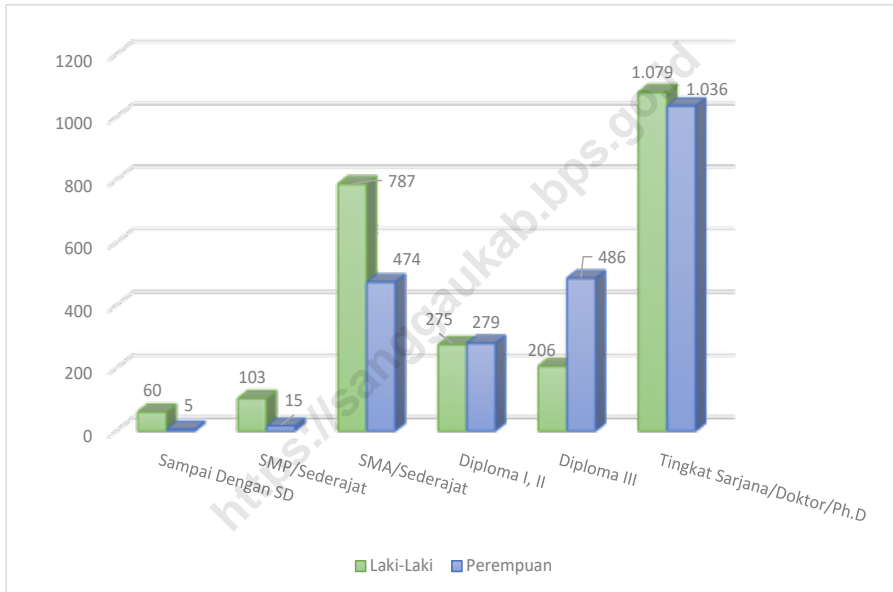

Sumber : Badan Kepegawaian dan Pengembangan Sumber Daya Manusia Kabupaten Sanggau/
Source : Civil Service and Human Resource Development Board of Sanggau Regency

2.1 WILAYAH ADMINISTRATIF ADMINISTRATIVE AREA

Tabel 2.1.1 **Jumlah Desa¹/Kelurahan Menurut Kecamatan di Kabupaten Sanggau, 2016–2020**
Table 2.1.1 **Number of Villages¹/Kelurahan by Subdistrict in Sanggau Regency, 2016–2020**

Kecamatan Subdistrict	2016	2017	2018	2019	2020
(1)	(2)	(3)	(4)	(5)	(6)
01. Toba	7	7	7	7	7
02. Meliau	19	19	19	19	19
03. Kapuas	26	26	26	26	26
04. Mukok	9	9	9	9	9
05. Jangkang	11	11	11	11	11
06. Bonti	9	9	9	9	9
07. Parindu	14	14	14	14	14
08. Tayan Hilir	15	15	15	15	15
09. Balai	12	12	12	12	12
10. Tayan Hulu	11	11	11	11	11
11. Kembayan	11	11	11	11	11
12. Beduai	5	5	5	5	5
13. Noyan	5	5	5	5	5
14. Sekayam	10	10	10	10	10
15. Entikong	5	5	5	5	5
Kabupaten Sanggau	169	169	169	169	169

Catatan/Note : ¹Termasuk Unit Permukiman Transmigrasi (UPT)/Include Transmigration Settlement Unit

Sumber : Badan Pemberdayaan Masyarakat dan Pemerintahan Desa Kabupaten Sanggau/

Source : Society Empowering and Village Administration Board of Sanggau Regency

Tabel 2.1.2 Nama Ibukota Kecamatan, Jumlah Desa dan Kelurahan di Kabupaten Sanggau, 2020
Name of Subdistrict Capital, Number of Village, and Wards in Sanggau Regency, 2020

Kecamatan/ Subdistrict	Ibu Kota/ Capital City	Desa Definitif/ Definitive Village	Kelurahan/ Wards	Jumlah/ Total
(1)	(2)	(3)	(4)	(5)
01. T o b a	Teraju	7	-	7
02. M e l i a u	Meliau Hilir	19	-	19
03. K a p u a s	Kapuas	20	6	26
04. M u k o k	Kedukul	9	-	9
05. J a n g k a n g	Balai Sebut	11	-	11
06. B o n t i	Bonti	9	-	9
07. P a r i n d u	Pusat Damai	14	-	14
08. T a y a n H i l i r	Kawat	15	-	15
09. B a l a i	Hilir	12	-	12
10. T a y a n H u l u	Sosok	11	-	11
11. K e m b a y a n	Tanjung Merpati	11	-	11
12. B e d u a i	Bereng Berkawat	5	-	5
13. N o y a n	Noyan	5	-	5
14. S e k a y a m	Balai Karangan	10	-	10
15. E n t i k o n g	Entikong	5	-	5
Jumlah/Total		163	6	169

Sumber : Badan Pemberdayaan Masyarakat dan Pemerintahan Desa Kabupaten Sanggau/
 Source : Society Empowering and Village Administration Board of Sanggau Regency

Tabel 2.1.3 Banyaknya Desa/Kelurahan, Dusun, dan Rukun Tetangga Menurut Kecamatan di Kabupaten Sanggau, 2020
Table *Number of Villages/Wards, Orchards, and Neighborhood Unit by Subdistrict in Sanggau Regency, 2020*

Kecamatan/ Subdistrict	Desa/Kelurahan Villages	Dusun/ Orchards	Rukun Tetangga/ Neighborhood Unit
(1)	(2)	(3)	(4)
01. Toba	7	29	83
02. Meliau	19	89	257
03. Kapuas	26	71	237
04. Mukok	9	50	170
05. Jangkang	11	83	201
06. Bonti	9	53	183
07. Parindu	14	70	272
08. Tayan Hilir	15	89	183
09. Balai	12	71	134
10. Tayan Hulu	11	58	218
11. Kembayan	11	74	203
12. Beduai	5	27	71
13. Noyan	5	31	76
14. Sekayam	10	56	133
15. Entikong	5	34	81
Jumlah/Total	169	885	2 502

Sumber : Badan Pemberdayaan Masyarakat dan Pemerintahan Desa Kabupaten Sanggau/
 Source : *Society Empowering and Village Administration Board of Sanggau Regency*

Tabel 2.1.4 Desa Tertinggal Menurut Kecamatan dan Daerah Kota-Desa di Kabupaten Sanggau, 2020
Number of Remaining Villages by Subdistrict and Urban-Rural in Sanggau Regency, 2020

Kecamatan/ Subdistrict	Maju/ Developed	Berkembang/ Developing	Tertinggal/ Under-developed	Sangat Tertinggal/ Very Under-developed
(1)	(2)	(3)	(4)	(5)
01. Toba	2	1	4	-
02. Meliau	8	11	-	-
03. Kapuas	4	16	-	-
04. Mukok	1	5	3	-
05. Jangkang	-	2	9	-
06. Bonti	-	2	7	-
07. Parindu	5	8	1	-
08. Tayan Hilir	3	6	6	-
09. Balai	1	8	3	-
10. Tayan Hulu	1	5	5	-
11. Kembayan	2	5	4	-
12. Beduai	-	4	1	-
13. Noyan	-	2	3	-
14. Sekayam	5	4	1	-
15. Entikong	1	2	2	-
Jumlah/Total	33	81	49	-

Sumber : Badan Pemberdayaan Masyarakat dan Pemerintahan Desa Kabupaten Sanggau/
 Source : Society Empowering and Village Administration Board of Sanggau Regency

Tabel 2.1.5 Banyaknya Desa Menurut Golongan Jumlah Penduduk di Kabupaten Sanggau, 2019
Number of Villages by Group of Population in Sanggau Regency, 2019

Kecamatan/ Subdistrict	< 1 000	1 000 s/d 1 999	2 000 s/d 2 999	>= 3 000	Jumlah/ Total
(1)	(2)	(3)	(4)	(5)	(6)
01. T o b a	1	3	3	-	7
02. M e l i a u	2	8	3	6	19
03. K a p u a s	2	9	7	8	26
04. M u k o k	-	4	3	2	9
05. J a n g k a n g	-	2	6	3	11
06. B o n t i	-	3	3	3	9
07. P a r i n d u	1	2	6	5	14
08. T a y a n H i l i r	-	6	6	3	15
09. B a l a i	-	9	2	1	12
10. T a y a n H u l u	-	5	2	4	11
11. K e m b a y a n	-	4	5	2	11
12. B e d u a i	-	2	3	-	5
13. N o y a n	-	3	1	1	5
14. S e k a y a m	-	-	6	4	10
15. E n t i k o n g	-	1	2	2	5
Jumlah/Total	6	61	58	44	169

Catatan/Note : 1) Ditentukan berdasarkan hasil proyeksi Penduduk Indonesia (Pertengahan tahun/Juni) / Based on the result of Indonesia Population Projection (mid year/June)

Sumber : Badan Pusat Statistik Kabupaten Sanggau/
 Source : Statistics of Sanggau Regency

Tabel 2.1.6 Banyaknya Desa Menurut Jumlah Rumah Tangga dan Kecamatan di Kabupaten Sanggau, 2019
Number of Villages by Number of Household and Subdistrict in Sanggau Regency, 2019

Kecamatan/ Subdistrict	< 100	100 s/d 199	200 s/d 299	>= 300	Jumlah/ Total
(1)	(2)	(3)	(4)	(5)	(6)
01. T o b a	-	-	2	5	7
02. M e l i a u	-	2	2	15	19
03. K a p u a s	-	2	1	23	26
04. M u k o k	-	-	2	7	9
05. J a n g k a n g	-	-	-	11	11
06. B o n t i	-	-	1	8	9
07. P a r i n d u	-	-	1	13	14
08. T a y a n H i l i r	-	-	1	14	15
09. B a l a i	-	-	-	12	12
10. T a y a n H u l u	-	-	-	11	11
11. K e m b a y a n	-	-	-	11	11
12. B e d u a i	-	-	-	5	5
13. N o y a n	-	-	-	5	5
14. S e k a y a m	-	-	-	10	10
15. E n t i k o n g	-	-	1	4	5
Jumlah/Total	-	4	11	154	169

Catatan/Note : 1) Ditentukan berdasarkan hasil proyeksi Penduduk Indonesia (Pertengahan tahun/Juni) / Based on the result of Indonesia Population Projection (mid year/June)

Sumber : Badan Pusat Statistik Kabupaten Sanggau/
 Source : Statistics of Sanggau Regency

Tabel 2.1.7 Desa di Kabupaten Sanggau yang Berbatasan Langsung Dengan Sarawak (Malaysia) Dirinci Menurut Luas Wilayah, Rumah Tangga dan Penduduk, 2019
Direct Adjacent Villages with Sarawak (Malaysia) in Sanggau Regency by Region Area, Household, and Population, 2019

Desa/ Villages	Luas/ Area (Km)	Rumah Tangga/ Household ¹	Penduduk / Population ¹		Jumlah/ Total
			Laki-laki/ Male	Perempuan / Female	
(1)	(2)	(3)	(4)	(5)	(6)
01. Entikong	110,98	2 220	5 024	4 469	9 493
02. Pala Pasang	84,02	237	530	493	1 023
03. Suruh Tembawang	148,82	718	1 747	1 575	3 322
04. Semanget	62,54	660	1 377	1 298	2 675
05. Bunggang	79,98	716	1 548	1 479	3 027
06. Lubuk Sabuk	103,29	748	1 680	1 418	3 098
07. Sei Tekam	96,70	570	1 376	1 220	2 596

Catatan/Note : 1) Ditentukan berdasarkan hasil proyeksi Penduduk Indonesia (Pertengahan tahun/Juni) / *Based on the result of Indonesia Population Projection (mid year/June)*

Sumber : Badan Pusat Statistik Kabupaten Sanggau/
Source : *Statistics of Sanggau Regency*

2.2 DEWAN PERWAKILAN RAKYAT DAERAH REGIONAL HOUSE OF REPRESENTATIVE

Tabel 2.2.1 Jumlah Anggota Dewan Perwakilan Rakyat Daerah Menurut Partai Politik dan Jenis Kelamin di Kabupaten Sanggau, Periode 2019-2024
Number of Regional House of Representatives's Members by Political Parties and Sex in Sanggau Regency, 2019-2024 Periods

Partai Politik <i>Political Parties</i>	Laki-laki <i>Male</i>	Perempuan <i>Female</i>	Jumlah <i>Total</i>
(1)	(2)	(3)	(4)
01. Fraksi PDI-P	6	1	7
02. Fraksi GOLKAR	4	2	6
03. Fraksi Hanura	5	-	5
04. Fraksi Partai Demokrat	5	-	5
05. Fraksi Nasdem	4	-	4
06. Fraksi PKB	4	-	4
07. Fraksi Gerakan Solidaritas	1	3	4
08. Fraksi Amanat Persatuan	4	1	5
Kabupaten Sanggau	33	7	40

Sumber : Dewan Perwakilan Rakyat Daerah Kabupaten Sanggau/
Source *Regional Parliaments of Sanggau Regency*

Tabel 2.2.2 **Nama-Nama Ketua DPRD Yang Pernah/Masih Menjabat di Kabupaten Sanggau**
Table **Names of Last and Current Chairman of Sanggau House of Representative**

No.	Nama-nama Ketua DPRD/ Names of Chairman	Periode/ Periods
(1)	(2)	(3)
1.	RADEN DJOKOSOEDARMO	1956
2.	F.J DJ UNDENG	1957-1958
3.	PHILIPS NENG	1958-1962
4.	M. TH DJAMAN	1962-1968
5.	SOENARDI	1968-1971
6.	ISMAIL MAAPOER	1971-1976
7.	S.I MOEGIJONO	1976-1977
8.	OTENG SUKARNA	1977-1982
9.	LACHMUDDIN	1982-1987
10.	LACHMUDDIN	1987-1992
11.	Drs. HERRY HARJANA	1992-1997
12.	SJAFEI USMAN	1997-1999
13.	DONATUS DJAMAN	1999-2007
14.	KRISANTUS KURNIAWAN, Sip, Msi	2007-2008
15.	ANDREAS NYAS, S.Ag	2009-2012
16.	JUMADI, S.Sos	2012-2014
17.	JUMADI, S.Sos	2014-2019
18.	JUMADI, S.Sos	2019-2024

Sumber : Dewan Perwakilan Rakyat Daerah Kabupaten Sanggau/
 Source : Regional Parliaments of Sanggau Regency

Tabel 2.2.3 Jumlah Anggota Dewan Perwakilan Rakyat Kabupaten Sanggau Menurut Fraksi Politik dan Pendidikan, Periode 2019-2024
Number of Parliament Member in Sanggau Regency by Political Faction and Education, 2019-2024 Periods

Fraksi Politik/ Political Faction	SMA/ Senior High School	DI/DII/DIII/ Diploma	D-IV/S1/S2 Degree or More
(1)	(2)	(3)	(4)
01. Fraksi PDI-P	2	-	5
02. Fraksi GOLKAR	4	-	2
03. Fraksi Hanura	1	-	4
04. Fraksi Partai Demokrat	-	-	5
05. Fraksi Nasdem	1	-	3
06. Fraksi PKB	1	-	3
07. Fraksi Gerakan Solidaritas	1	1	2
08. Fraksi Amanat Persatuan	4	-	1
Jumlah/Total	14	1	25

Sumber : Dewan Perwakilan Rakyat Daerah Kabupaten Sanggau/
 Source : Regional Parliaments of Sanggau Regency

Tabel 2.2.4 Jumlah Produk DPRD Kabupaten Sanggau Menurut Jenis Produk, 2010-2020
Number of DPRD Products by Type of Product, 2010-2020

Tahun/ Year	SK Pimpinan/ Leadership Decree	Keputusan/ Decisions	Peraturan Daerah/ Regional Regulation	Peraturan Daerah Inisiatif (Prakarsa) DPRD/ Regional Regulation of DPRD Initiative
(1)	(2)	(3)	(4)	(5)
2010	9	9	8	-
2011	10	12	11	-
2012	13	14	14	3
2013	28	14	11	3
2014	8	16	13	2
2015	8	10	14	3
2016	9	8	11	-
2017	16	11	12	1
2018	13	12	9	4
2019	9	16	14	4
2020	9	21	9	-

Sumber : Dewan Perwakilan Rakyat Daerah Kabupaten Sanggau/
 Source : Regional Parliaments of Sanggau Regency

2.3 SUMBER DAYA MANUSIA HUMAN RESOURCES

Tabel 2.3.1 Jumlah Pegawai Negeri Sipil¹ Menurut Jabatan dan Jenis Kelamin di Kabupaten Sanggau, Desember 2019 dan Desember 2020
Number of Civil Servants¹ by Occupation and Sex in Sanggau Regency, December 2019 dan December 2020

Jabatan <i>Occupation</i>	2019		Jumlah <i>Total</i>
	Laki-laki <i>Male</i>	Perempuan <i>Female</i>	
(1)	(2)	(3)	(4)
Fungsional Tertentu <i>Specific Functional</i>	1 459	1 879	3 338
Fungsional Umum <i>Staf General Functional</i>	838	381	1 219
Struktural/Structural	417	146	563
Eselon V/5th Echelon	6	1	7
Eselon IV/4th Echelon	285	126	411
Eselon III/3rd Echelon	97	18	115
Eselon II/2nd Echelon	29	1	30
Eselon I/1st Echelon	-	-	-
Jumlah/Total	2 714	2 406	5 120

Lanjutan Tabel/Continued Table 2.3.1

Jabatan Occupation	2020		Jumlah Total
	Laki-laki Male	Perempuan Female	
(1)	(5)	(6)	(7)
Fungsional Tertentu <i>Specific Functional</i>	1 371	1 819	3 190
Fungsional Umum <i>Staf General Functional</i>	689	298	987
Struktural/Structural	450	178	628
Eselon V/5th Echelon	6	-	6
Eselon IV/4th Echelon	297	151	448
Eselon III/3rd Echelon	122	26	148
Eselon II/2nd Echelon	25	1	26
Eselon I/1st Echelon	-	-	-
Jumlah/Total	2 510	2 295	4 805

Catatan/Note : ¹Pegawai Negeri Sipil Di bawah Pemerintah Daerah/Civil Servants under Local Government

Sumber : Badan Kepegawaian dan Pengembangan Sumber Daya Manusia Kabupaten Sanggau / Civil Service and Human Resource Development Board of Sanggau Regency

Tabel 2.3.2 Jumlah Pegawai Negeri Sipil¹ Menurut Tingkat Pendidikan dan Jenis Kelamin di Kabupaten Sanggau, Desember 2019 dan Desember 2020
Number of Civil Servants¹ by Educational Level and Sex in Sanggau Regency, December 2019 and December 2020

Tingkat Pendidikan <i>Educational Level</i>	2019		Jumlah <i>Total</i>
	Laki-laki <i>Male</i>	Perempuan <i>Female</i>	
(1)	(2)	(3)	(4)
Sampai dengan SD <i>Up to Primary School</i>	68	5	73
SMP/Sederajat <i>General Vocational Junior High School</i>	119	17	136
SMA/Sederajat <i>General/Vocational Senior High School</i>	948	581	1 529
Diploma I, II/Akta I, II <i>Diploma I, II/Akta I, II</i>	429	437	866
Diploma III/Akta III/Sarjana Muda <i>Diploma III/Akta III/Bachelor</i>	225	499	724
Tingkat Sarjana/Doktor/Ph.D <i>University Graduates</i>	925	867	1 792
Jumlah/Total	2 714	2 406	5 120

Lanjutan Tabel/Continued Table 2.3.2

Tingkat Pendidikan <i>Educational Level</i>	2020		Jumlah <i>Total</i>
	Laki-laki <i>Male</i>	Perempuan <i>Female</i>	
(1)	(2)	(3)	(4)
Sampai dengan SD <i>Up to Primary School</i>	60	5	65
SMP/Sederajat <i>General Vocational Junior High School</i>	103	15	118
SMA/Sederajat <i>General/Vocational Senior High School</i>	787	474	1 261
Diploma I, II/Akta I, II <i>Diploma I, II/Akta I, II</i>	275	279	554
Diploma III/Akta III/Sarjana Muda <i>Diploma III/Akta III/Bachelor</i>	206	486	692
Tingkat Sarjana/Doktor/Ph.D <i>University Graduates</i>	1 079	1 036	2 115
Jumlah/Total	2 510	2 295	4 805

Catatan/Note :¹ Pegawai Negeri Sipil Di bawah Pemerintah Daerah/*Civil Servants under Local Government*
 Sumber : Badan Kepegawaian dan Pengembangan Sumber Daya Manusia Kabupaten Sanggau/
 Source : Civil Service and Human Resource Development Board of Sanggau Regency

Tabel 2.3.3 Jumlah Pegawai Negeri Sipil¹ Menurut Tingkat Kepangkatan dan Jenis Kelamin di Kabupaten Sanggau, Desember 2019 dan Desember 2020
Number of Civil Servants¹ by Hierarchy and Sex in Sanggau Regency, December 2019 and December 2020

Pangkat/Golongan/Ruang <i>Hierarchy</i>	2019		Jumlah <i>Total</i>
	Laki-laki <i>Male</i>	Perempuan <i>Female</i>	
(1)	(2)	(3)	(4)
1. I/A (Juru Muda)	2	-	2
2. I/B (Juru Muda Tingkat I)	6	1	7
3. I/C (Juru)	8	3	11
4. I/D (Juru Tingkat I)	24	-	24
Golongan I/Range I	40	4	44
5. II/A (Pengatur Muda)	82	28	110
6. II/B (Pengatur Muda Tingkat I)	87	24	111
7. II/C (Pengatur)	137	142	279
8. II/D (Pengatur Tingkat I)	209	104	313
Golongan II/Range II	515	298	813
9. III/A (Penata Muda)	324	448	772
10. III/B (Penata Muda Tingkat I)	434	529	963
11. III/C (Penata)	277	282	559
12. III/D (Penata Tingkat I)	424	281	705
Golongan III/Range III	1 459	1 540	2 999
13. IV/A (Pembina)	625	550	1 175
14. IV/B (Pembina Tingkat I)	56	13	69
15. IV/C (Pembina Utama Muda)	19	1	20
16. IV/D (Pembina Utama Madya)	-	-	-
17. IV/E (Pembina Utama)	-	-	-
Golongan IV/Range IV	700	564	1 264
Jumlah/Total	2 714	2 406	5 120

Lanjutan Tabel/Continued Table 2.3.3

Pangkat/Golongan/Ruang Hierarchy	2020		
	Laki-laki Male	Perempuan Female	Jumlah Total
(1)	(5)	(6)	(7)
1. I/A (Juru Muda)	1	3	4
2. I/B (Juru Muda Tingkat I)	5	1	6
3. I/C (Juru)	10	1	11
4. I/D (Juru Tingkat I)	17	2	19
Golongan I/Range I	33	7	40
5. II/A (Pengatur Muda)	59	11	70
6. II/B (Pengatur Muda Tingkat I)	76	20	96
7. II/C (Pengatur)	123	74	197
8. II/D (Pengatur Tingkat I)	198	134	332
Golongan II/Range II	456	239	695
9. III/A (Penata Muda)	307	403	710
10. III/B (Penata Muda Tingkat I)	418	515	933
11. III/C (Penata)	289	330	619
12. III/D (Penata Tingkat I)	389	301	690
Golongan III/Range III	1 403	1 549	2 952
13. IV/A (Pembina)	544	478	1 022
14. IV/B (Pembina Tingkat I)	55	21	76
15. IV/C (Pembina Utama Muda)	17	1	18
16. IV/D (Pembina Utama Madya)	2	-	2
17. IV/E (Pembina Utama)	-	-	-
Golongan IV/Range IV	618	500	1 118
Jumlah/Total	2 510	2 295	4 805

Catatan/Note : *Pegawai Negeri Sipil di bawah Pemerintah Daerah

Sumber : Badan Kepegawaian dan Pengembangan Sumber Daya Manusia Kabupaten Sanggau/

Source : Civil Service and Human Resource Development Board of Sanggau Regency

Tabel 2.3.4 Jumlah Pegawai Negeri Sipil Dibawah Pemda Kabupaten Sanggau Menurut Instansi dan Golongan, 2019-2020
Number of Civil Servants under the Local Government of Sanggau Regency by Institution and Rank, 2019-2020

Instansi / Institution	2019				Jumlah/ Total
	Golongan / Hierarchy				
(1)	I	II	III	IV	(6)
01. Sekretariat Daerah	2	41	69	18	130
02. Sekretariat DPRD	1	7	-	4	12
03. Inspektorat	-	7	20	7	34
04. Dinas Pendidikan dan Kebudayaan	10	228	1 556	1 094	2 888
05. Dinas Kesehatan	-	173	496	17	686
06. Dinas Bina Marga dan Sumber Daya Air	-	18	29	5	52
07. Dinas Perumahan, Cipta Karya, Tata Ruang dan Pertanahan	-	7	30	2	39
08. Dinas Sosial, Pemberdayaan Perempuan, Perlindungan Anak	1	3	27	4	35
09. Dinas Tenaga Kerja dan Transmigrasi	-	4	19	4	27
10. Dinas Ketahanan Pangan, Tanaman Pangan, Holtikultura dan Perikanan	1	44	101	7	153
11. Dinas Lingkungan Hidup	10	11	11	4	36
12. Dinas Kependudukan dan Pencatatan Sipil	-	7	14	5	26
13. Dinas Pemberdayaan Masyarakat dan Pemerintahan Desa	-	6	17	4	27
14. Dinas Perhubungan	-	15	15	5	35
15. Dinas Komunikasi dan Informatika	-	8	12	5	25
16. Dinas Perindustrian, Perdagangan, Koperasi dan Usaha Mikro	1	5	20	5	31

Lanjutan Tabel/ Continued Table 2.3.4

Instansi / Institution	2019				Jumlah/ Total
	Golongan / Hierarchy				
(1)	I	II	III	IV	(6)
(1)	(2)	(3)	(4)	(5)	(6)
17. Dinas Penanaman Modal dan Pelayanan Terpadu	-	4	22	4	30
18. Dinas Pemuda, Olahraga dan Pariwisata	1	8	14	5	28
19. Dinas Kearsipan dan Perpustakaan	-	8	9	3	20
20. Dinas Perkebunan dan Peternakan	-	12	31	6	49
21. Badan Perencanaan dan Pembangunan Daerah	-	5	59	3	67
22. Badan Pengelola Keuangan dan Aset Daerah	-	9	-	4	13
23. Badan Kepegawaian dan Pengembangan Sumber Daya Manusia	-	14	37	5	56
24. Badan Pendapatan Daerah	-	11	24	5	40
25. Badan Penanggulangan Bencana Daerah	-	2	14	5	21
26. Satuan Polisi Pamong Praja	5	34	17	3	59
27. Rumah Sakit Umum M. TH. Djaman	3	39	167	11	220
28. Kantor Kesatuan Bangsa, Politik dan LINMAS	-	4	9	1	14
29. Kantor Camat Se-Kab. Sanggau	9	72	135	18	234
30. Kantor Lurah Se-Kab. Sanggau	-	7	25	1	33
Jumlah / Total	44	813	2 999	1 264	5 120

Lanjutan Tabel/ Continued Table 2.3.4

Instansi / Institution	2020				Jumlah/ Total
	Golongan / Hierarchy				
(1)	I	II	III	IV	(6)
01. Sekretariat Daerah	2	36	75	22	135
02. Sekretariat DPRD	-	7	16	4	27
03. Inspektorat	-	6	25	6	37
04. Dinas Pendidikan dan Kebudayaan	7	171	1 517	941	2 636
05. Dinas Kesehatan	3	147	500	20	670
06. Dinas Bina Marga dan Sumber Daya Air	-	13	28	4	45
07. Dinas Perumahan, Cipta Karya, Tata Ruang dan Pertanahan	-	7	25	3	35
08. Dinas Sosial, Pemberdayaan Perempuan, Perlindungan Anak	1	4	31	5	41
09. Dinas Tenaga Kerja dan Transmigrasi	-	3	15	4	22
10. Dinas Ketahanan Pangan, Tanaman Pangan, Holtikultura dan Perikanan	1	43	84	7	135
11. Dinas Lingkungan Hidup	9	11	13	5	38
12. Dinas Kependudukan dan Pencatatan Sipil	-	7	15	3	25
13. Dinas Pemberdayaan Masyarakat dan Pemerintahan Desa	-	6	16	3	25
14. Dinas Perhubungan	-	18	20	5	43
15. Dinas Komunikasi dan Informatika	-	8	13	6	27
16. Dinas Perindustrian, Perdagangan, Koperasi dan Usaha Mikro	1	3	20	5	29

Lanjutan Tabel/ Continued Table 2.3.4

Instansi / Institution	2020				Jumlah/ Total
	Golongan / Hierarchy				
(1)	I	II	III	IV	(6)
(1)	(2)	(3)	(4)	(5)	(6)
17. Dinas Penanaman Modal dan Pelayanan Terpadu	-	3	22	3	28
18. Dinas Pemuda, Olahraga dan Pariwisata	1	7	14	4	26
19. Dinas Kearsipan dan Perpustakaan	-	9	13	5	27
20. Dinas Perkebunan dan Peternakan	-	12	26	5	43
21. Badan Perencanaan dan Pembangunan Daerah	-	4	24	5	33
22. Badan Pengelola Keuangan dan Aset Daerah	-	8	28	2	38
23. Badan Kepegawaian dan Pengembangan Sumber Daya Manusia	-	11	32	4	47
24. Badan Pendapatan Daerah	-	10	22	4	36
25. Badan Penanggulangan Bencana Daerah	-	2	16	4	22
26. Satuan Polisi Pamong Praja	3	32	17	5	57
27. Rumah Sakit Umum M. TH. Djaman	3	32	165	11	211
28. Kantor Kesatuan Bangsa, Politik dan LINMAS	-	5	8	1	14
29. Kantor Camat Se-Kab. Sanggau	9	64	130	21	224
30. Kantor Lurah Se-Kab. Sanggau	-	6	22	1	29
Jumlah / Total	40	695	2 952	1 118	4 805

Sumber : Badan Kepegawaian dan Pengembangan Sumber Daya Manusia Kabupaten Sanggau/
Source : Civil Service and Human Resource Development Board of Sanggau Regency

Tabel 2.3.5 Jumlah Pegawai Negeri Sipil¹ Menurut Instansi, Jabatan dan Jenis Kelamin di Kabupaten Sanggau, Desember 2020
Number of Civil Servants¹ by Occupation and Sex in Sanggau Regency, December 2020

Instansi / Institution	Fungsional Tertentu/ Specific Functional		Fungsional Umum/ Staf General Functional		Struktural/ Structural			
					Eselon V/ 5th Echelon		Eselon IV/ 4th Echelon	
	LK	PR	LK	PR	LK	PR	LK	PR
(1)	(2)	(3)	(4)	(5)	(6)	(7)	(8)	(9)
01.Kantor Pertanahan	7	4	7	1	-	-	5	1
02.Badan Pusat Statistik	1	-	12	4	-	-	4	-
03.Kementerian Agama	90	94	24	6	3	-	9	-
04.Kejaksaan Negeri	1	2	7	2	5	-	7	1
05.Lembaga Pemasarakatan	-	-	39	5	2	1	1	-
06.Pengadilan Agama	12	4	-	1	-	-	2	1
07.Pengadilan Negeri	8	4	6	-	3	3	1	1
08.KPP Pratama
09.Imigrasi Sanggau ²
10.Imigrasi Entikong	10	3	22	6	7	2	4	-
11.Komisi Pemilihan Umum	-	-	4	4	-	-	2	2
12.KP Perbendaharaan Negara	-	-	10	4	-	-	3	1
13.Rumah Penyimpanan Benda Sitaan Negara	-	-	6	-	-	1	1	-
14.Badan Narkotika Nasional	-	-	2	2	-	-	3	1
15.Stasiun Karantina, Pengendalian Mutu dan Keamanan Hasil Perikanan Kelas I Entikong	19	4	1	1	-	-	3	-
16.Stasiun karantina Pertanian Kelas I Entikong	22	6	2	1	2	-	1	-

Lanjutan Tabel/ Continued Table 2.3.5

Instansi / Institution	Struktural/ Structural						Jumlah/ Total
	Eselon III/ 3rd Echelon		Eselon II/ 2nd Echelon		Eselon I/ 1st Echelon		
	LK	PR	LK	PR	LK	PR	
(1)	(2)	(3)	(4)	(5)	(6)	(7)	(8)
01.Kantor Pertanahan	1	-	-	-	-	-	26
02.Badan Pusat Statistik	1	-	-	-	-	-	22
03.Kementerian Agama	1	-	-	-	-	-	227
04.Kejaksaan Negeri	1	-	-	-	-	-	25
05.Lembaga Pemasyarakatan	-	-	-	-	-	-	48
06.Pengadilan Agama	-	-	-	-	-	-	20
07.Pengadilan Negeri	1	1	-	-	-	-	28
08.KPP Pratama	89
09.Imigrasi Sanggau ²	30
10.Imigrasi Entikong	1	-	-	-	-	-	55
11.Komisi Pemilihan Umum	1	-	-	-	-	-	13
12.KP Perbendaharaan Negara	1	-	-	-	-	-	19
13.Rumah Penyimpanan Benda Sitaan Negara	1	-	-	-	-	-	8
14.Badan Narkotika Nasional	1	-	-	-	-	-	9
15.Stasiun Karantina, Pengendalian Mutu dan Keamanan Hasil Perikanan Kelas I Entikong	1	-	-	-	-	-	29
16.Stasiun karantina Pertanian Kelas I Entikong	-	-	-	-	-	-	34
Jumlah / Total							682

Catatan/Note: ¹ Pegawai Negeri Sipil di bawah Instansi Vertikal

² Menggunakan data tahun 2018 / Using 2018 data

Sumber : Seluruh Instansi Vertikal di Kabupaten Sanggau/

Source All Vertical Institution at Sanggau Regency

Tabel 2.3.6 Jumlah Pegawai Negeri Sipil¹ Menurut Instansi, Tingkat Pendidikan dan Jenis Kelamin di Kabupaten Sanggau, Desember 2020
Number of Civil Servants¹ by Educational Level and Sex in Sanggau Regency, December 2020

Instansi / Institution	Sampai dengan SD/ Up to Primary School		SMP/Sederajat / General Vocational Junior High School		SMA/Sederajat / General Vocational Senior High School		Diploma I,II/ Akta I,II / Diploma I,II/ Akta I,II	
	LK	PR	LK	PR	LK	PR	LK	PR
(1)	(2)	(3)	(4)	(5)	(6)	(7)	(8)	(9)
01.Kantor Pertanahan	1	-	-	-	2	1	3	1
02.Badan Pusat Statistik	-	-	-	-	5	-	-	-
03.Kementrian Agama	-	-	1	-	19	3	17	14
04.Kejaksaan Negeri	-	-	-	-	6	1	-	-
05.Lembaga Pemasarakatan	-	-	-	-	41	5	-	-
06.Pengadilan Agama	-	-	-	-	-	-	-	-
07.Pengadilan Negeri	-	-	-	-	6	2	-	-
08.KPP Pratama	-	-	-	-	-	-	22	12
09.Imigrasi Sanggau ²	-	-	-	-	20	3	-	-
10.Imigrasi Entikong	-	-	-	-	21	4	-	-
11.Komisi Pemilihan Umum	-	-	-	-	3	2	-	-
12.KP Perbendaharaan Negara	-	-	-	-	1	-	2	4
13.Rumah Penyimpanan Benda Sitaan Negara	-	-	-	-	6	1	-	-
14.Badan Narkotika Nasional	-	-	-	-	1	-	-	-
15.Stasiun Karantina, Pengendalian Mutu dan Keamanan Hasil Perikanan Kelas I Entikong	-	-	-	-	9	-	-	-
16.Stasiun karantina Pertanian Kelas I Entikong	-	-	-	-	9	-	-	-
Jumlah / Total	1	-	1	-	149	22	44	31

Lanjutan Tabel/ *Continued Table 2.3.6*

Instansi / Institution	Diploma III/Akta III/Sarjana Muda/ Diploma III/Akta III/ Bachelor		Tingkat Sarjana/Doktor/ Ph.D/ University Graduates		Jumlah/ Total
	LK	PR	LK	PR	
(1)	(2)	(3)	(4)	(5)	(6)
01.Kantor Pertanahan	1	-	13	4	26
02.Badan Pusat Statistik	1	-	12	4	22
03.Kementerian Agama	1	1	89	82	227
04.Kejaksaan Negeri	-	-	15	3	25
05.Lembaga Pemasarakatan	1	1	-	-	48
06.Pengadilan Agama	-	2	14	4	20
07.Pengadilan Negeri	-	-	13	7	28
08.KPP Pratama	34	5	15	1	89
09.Imigrasi Sanggau ²	2 ³	-	5	-	30
10.Imigrasi Entikong	4	3	19	4	55
11.Komisi Pemilihan Umum	-	2	4	2	13
12.KP Perbendaharaan Negara	5	-	6	1	19
13.Rumah Penyimpanan Benda Sitaan Negara	1	-	-	-	8
14.Badan Narkotika Nasional	2	-	3	3	9
15.Stasiun Karantina, Pengendalian Mutu dan Keamanan Hasil Perikanan Kelas I Entikong	6	1	9	4	29
16.Stasiun karantina Pertanian Kelas I Entikong	7	4	11	3	34
Jumlah / Total	86	19	228	122	682

Catatan/Note: ¹ Pegawai Negeri Sipil di bawah Instansi Vertikal

² Menggunakan data tahun 2018 / Using 2018 data

³ Seluruh Iulusan Diploma I,II dan III

Sumber : Seluruh Instansi Vertikal di Kabupaten Sanggau/

Source : All Vertical Institution at Sanggau Regency

Tabel 2.3.7 Jumlah Pegawai Negeri Sipil¹ Dibawah Instansi Vertikal di Kabupaten Sanggau Menurut Instansi dan Golongan, 2020
Number of Civil Servants under the Vertical Institution at Sanggau Regency by Institution and Sex, 2020

Instansi / Institution	Golongan / Hierarchy								Jumlah/ Total
	I		II		III		IV		
	LK	PR	LK	PR	LK	PR	LK	PR	
(1)	(2)	(3)	(4)	(5)	(6)	(7)	(8)	(9)	(10)
01.Kantor Pertanahan	1	-	5	1	13	5	1	-	26
02.Badan Pusat Statistik	-	-	2	-	15	4	1	-	22
03.Kementerian Agama	1	-	15	3	92	83	19	14	227
04.Kejaksaan Negeri	-	-	6	-	14	4	1	-	25
05.Lembaga Pemasarakatan	-	-	30	3	12	3	-	-	48
06.Pengadilan Agama	-	-	-	3	11	3	3	-	20
07.Pengadilan Negeri	-	-	1	-	27	8	1	-	28
08.KPP Pratama	-	-	46	16	24	2	1	-	89
09.Imigrasi Sanggau ²	-	-	14	1	12	2	1	-	30
10.Imigrasi Entikong	-	-	20	5	24	6	-	-	55
11.Komisi Pemilihan Umum	-	-	3	2	3	4	1	-	13
12.KP Perbendaharaan Negara	-	-	7	4	6	-	1	1	19
13.Rumah Penyimpanan Benda Sitaan Negara	-	-	6	-	1	1	-	-	8
14.Badan Narkotika Nasional	-	-	2	-	2	3	2	-	9
15.Stasiun Karantina, Pengendalian Mutu dan Keamanan Hasil Perikanan Kelas I Entikong	-	-	10	1	12	4	2	-	29
16.Stasiun karantina Pertanian Kelas I Entikong	-	-	15	4	11	3	1	-	34
Jumlah / Total	2	-	182	43	279	135	35	15	682

Catatan/Note: ¹ Pegawai Negeri Sipil di bawah Instansi Vertikal

² Menggunakan data tahun 2018 / Using 2018 data

Sumber : Seluruh Instansi Vertikal di Kabupaten Sanggau/

Source : All Vertical Institution at Sanggau Regency

Tabel 2.3.8 Jumlah Anggota Kepolisian Resor Sanggau Menurut Jenis Kelamin dan Golongan, 2020
Number of Police by Hierarchy and Sex in Sanggau Regency, 2020

Tingkat Kepangkatan/ Hierarchy	Laki-laki/ Male	Perempuan/ Female	Jumlah/ Total
(1)	(2)	(3)	(4)
01. Golongan I	-	-	-
02. Golongan II	530	19	549
03. Golongan III	66	2	68
04. Golongan IV	5	-	5
Jumlah / Total	601	21	622

Sumber : POLRES Sanggau/
 Source Sanggau Police Resort

Tabel 2.3.9 Jumlah Pegawai BUMN/BUMD Menurut Jenis Kelamin di Kabupaten Sanggau, 2020
Number of Employee by Institution and Sex in Sanggau Regency, 2020

Instansi / Institution	Laki-laki/ Male	Perempuan/ Female	Jumlah/ Total
(1)	(2)	(3)	(4)
01. PT. Pos Indonesia	19	7	26
02. PT. Telkom	3	-	3
03. Perum Pegadaian	11	4	15
04. PT. Bank Rakyat Indonesia	183	67	250
05. PT. Bank Rakyat Indonesia Syariah ¹	8	2	10
06. PT. BPD Kalbar Cabang Sanggau	66	12	78
07. PT. BPD Kalbar Cabang Balai Karangan	46	4	50
08. PT. Bank Negara Indonesia Cabang Sanggau ¹	12	4	16
09. PT. Bank Negara Indonesia Cabang Parindu ¹	8	3	11
10. PT. Bank Negara Indonesia Cabang Balai Karangan ¹	7	2	9
11. PT. Bank Negara Indonesia Cabang Sosok ¹	9	0	9
12. PT. Bank Mandiri	20	8	28
13. PT. Bank Mandiri Syariah	11	5	16
14. PT. PLN	75	6	81
15. PDAM	67	13	80
Jumlah/ Total	545	137	682

Catatan/Note: ¹ Menggunakan data tahun 2019 / Using 2019 data

Sumber : Seluruh BUMN/BUMD di Kabupaten Sanggau/

Source : All Stated Owned and Regional Owned Enterprises at Sanggau Regency

2.4 KEUANGAN PEMERINTAH GOVERNMENT FINANCE

Tabel 2.4.1 Realisasi Pendapatan Pemerintah Kabupaten Sanggau Menurut Jenis Pendapatan (ribu rupiah), 2017–2020
Table 2.4.1 Actual Sanggau Regency Government Revenues by Kind of Revenues (thousand rupiahs), 2017–2020

Jenis Pendapatan/Kind of Revenues	2017	2018
(1)	(2)	(3)
1. Pendapatan Asli Daerah (PAD)/Regional Revenue	151 917 754,00	117 497 967,60
1.1 Pajak Daerah/Regional Tax	29 809 674,00	51 378 993,54
1.2 Retribusi Daerah/Regional Retribution	5 263 038,00	5 321 370,58
1.3 Hasil Perusahaan Milik Daerah dan Pengelolaan Kekayaan Daerah yang Dipisahkan/Regional-Owned Company Revenue and Separated Management of Regional Wealth	5 766 827,00	6 995 265,55
1.4 Lain-lain PAD yang Sah/Other Regional Revenue	111 078 215,00	53 802 337,93
2. Dana Perimbangan/Balance Funds	1 181 375 543,00	1 173 265 046,37
2.1 Bagi Hasil Pajak/Tax Sharing Revenue	25 362 419,00	37 663 923,70
2.2 Bagi Hasil Bukan Pajak/Sumber Daya Alam/Non-Tax Sharing Revenue/Natural Resources	16 654 442,00	30 894 092,48
2.3 Dana Alokasi Umum/General Allocation Fund	824 217 941,00	824 217 941,00
2.4 Dana Alokasi Khusus/Special Allocation Fund	315 140 741,00	280 489 089,18
3. Lain-lain Pendapatan yang Sah/Other Revenue	191 139 431,00	280 089 665,54
3.1 Pendapatan Hibah/Grant	0,00	59 684 000,00
3.2 Dana Darurat/Emergency Fund	0,00	0,00
3.3 Dana Bagi Hasil Pajak dari Provinsi dan Pemerintah Daerah Lainnya/Tax Sharing Revenue from Provincial and Other Regional Governments	52 809 394,00	77 315 300,54
3.4 Dana Penyesuaian dan Otonomi Daerah/Regional Adjustment and Autonomy Fund	0,00	0,00
3.5 Bantuan Keuangan dari Provinsi atau Pemerintah Daerah Lainnya/Financial Assistance from Provincial or Other Regional Governments	0,00	0,00
3.6 Lainnya/Others	138 330 037,00	143 090 365,00
Jumlah/Total	1 524 432 728,00	1 570 852 679,50

Lanjutan Tabel/Continued Table 2.4.1

Jenis Pendapatan/Kind of Revenues	2019	2020 ¹
(1)	(4)	(5)
1. Pendapatan Asli Daerah (PAD)/Regional Revenue	117 494 362,21	117 884 249,00
1.1 Pajak Daerah/Regional Tax	37 940 170,77	37 741 516,56
1.2 Retribusi Daerah/Regional Retribution	7 024 429,80	6 563 317,98
1.3 Hasil Perusahaan Milik Daerah dan Pengelolaan Kekayaan Daerah yang Dipisahkan/Regional-Owned Company Revenue and Separated Management of Regional Wealth	7 358 167,26	8 951 660,14
1.4 Lain-lain PAD yang Sah/Other Regional Revenue	65 171 594,38	64 627 754,33
2. Dana Perimbangan/Balance Funds	1 230 087 538,18	1 034 853 982,85
2.1 Bagi Hasil Pajak/Tax Sharing Revenue	26 077 363,58	26 646 353,22
2.2 Bagi Hasil Bukan Pajak/Sumber Daya Alam/Non-Tax Sharing Revenue/Natural Resources	39 540 532,95	41 883 560,02
2.3 Dana Alokasi Umum/General Allocation Fund	841 905 919,00	747 178 578,00
2.4 Dana Alokasi Khusus/Special Allocation Fund	322 563 722,65	219 145 491,61
3. Lain-lain Pendapatan yang Sah/Other Revenue	305 073 878,31	332 759 408,92
3.1 Pendapatan Hibah/Grant	59 123 920	44 651 960,00
3.2 Dana Darurat/Emergency Fund	0,00	0,00
3.3 Dana Bagi Hasil Pajak dari Provinsi dan Pemerintah Daerah Lainnya/Tax Sharing Revenue from Provincial and Other Regional Governments	77 380 133,51	73 578 784,93
3.4 Dana Penyesuaian dan Otonomi Daerah/Regional Adjustment and Autonomy Fund	0,00	0,00
3.5 Bantuan Keuangan dari Provinsi atau Pemerintah Daerah Lainnya/Financial Assistance from Provincial or Other Regional Governments	3 211 894,80	2 000 000,00
3.6 Lainnya/Others	165 357 930,00	212 528 663,99
Jumlah/Total	1 652 655 778,70	1 485 497 640,77

Catatan/Note : ¹Unaudited

Sumber : Badan Pengelola Keuangan dan Aset Daerah Kabupaten Sanggau/
 Source : Regional Office of Finance and Asset Management of Sanggau Regency

Tabel 2.4.2 Realisasi Belanja Pemerintah Kabupaten Sanggau Menurut Jenis Belanja (ribu rupiah), 2017–2020
Actual Sanggau Regency Government Expenditures by Kind of Expenditures (thousand rupiahs), 2017–2020

Jenis Pendapatan Kind of Revenues	2017	2018
(1)	(2)	(3)
1. Belanja Tidak Langsung/Indirect Expenditures	774 467 596,68	807 826 485,50
1.1 Belanja Pegawai/Personnel Expenditures	511 080 459,53	509 358 177,50
1.2 Belanja Bunga/Interest Expenditures	0,00	0,00
1.3 Belanja Subsidi/Subsidies Expenditures	0,00	0,00
1.4 Belanja Hibah/Grant Expenditures	35 591 532,99	71 788 587,61
1.5 Belanja Bantuan Sosial/Social Aid Expenditures	1 321 678,00	1 239 200,00
1.6 Belanja Bagi Hasil/Sharing Fund Expenditure	3 269 102,60	3 499 972,20
1.7 Belanja Bantuan Keuangan/Financial Aids Expenditures	223 142 451,56	221 814 178,97
1.8 Belanja Tidak Terduga/Unpredicted Expenditures	62 372,00	126 369,22
2. Belanja Langsung/Direct Expenditures	760 929 269,62	693 046 103,73
2.1 Belanja Pegawai/Personnel Expenditures	82 932 028,31	80 927 108,57
2.2 Belanja Barang dan Jasa/Goods and Services Expenditures	354 914 125,07	346 716 206,67
2.3 Belanja Modal/Capital Expenditure	323 083 116,24	265 402 788,49
Jumlah/Total	1 535 396 866,30	1 500 872 589,23

Lanjutan Tabel/Continued Table 2.4.2

Jenis Pendapatan Kind of Revenues	2019	2020 ¹
(1)	(4)	(5)
1. Belanja Tidak Langsung/Indirect Expenditures	809 715 566,60	845 403 945,61
1.1 Belanja Pegawai/Personnel Expenditures	515 629 818,38	479 015 667,10
1.2 Belanja Bunga/Interest Expenditures	0,00	0,00
1.3 Belanja Subsidi/Subsidies Expenditures	0,00	0,00
1.4 Belanja Hibah/Grant Expenditures	42 763 150,00	35 616 350,50
1.5 Belanja Bantuan Sosial/Social Aid Expenditures	4 069 000,00	5 147 934,85
1.6 Belanja Bagi Hasil/Sharing Fund Expenditure	4 059 248,40	4 060 970,00
1.7 Belanja Bantuan Keuangan/Financial Aids Expenditures	243 110 050,76	250 115 441,70
1.8 Belanja Tidak Terduga/Unpredicted Expenditures	84 299,06	71 447 581,47
2. Belanja Langsung/Direct Expenditures	780 868 593,97	617 643 020,95
2.1 Belanja Pegawai/Personnel Expenditures	87 181 936,19	95 683 187,64
2.2 Belanja Barang dan Jasa/Goods and Services Expenditures	380 702 061,99	349 834 836,96
2.3 Belanja Modal/Capital Expenditure	312 984 595,79	172 124 996,36
Jumlah/Total	1 590 584 160,57	1 463 046 966,56

Catatan/Note: ¹Unaudited

Sumber/ : Badan Pengelola Keuangan dan Aset Daerah Kabupaten Sanggau/
Source Regional Office of Finance and Asset Management of Sanggau Regency

Tabel 2.4.3 Realisasi Penerimaan PBB pada Sektor Perdesaan di Kabupaten Sanggau, 2019-2020
Actual Revenues of Land and Building Taxes in Rural Sector in Sanggau Regency, 2019-2020

Kecamatan/ Subdistrict	2019		2020	
	Target/ Target	Realisasi/ Realization	Target/ Target	Realisasi/ Realization
(1)	(2)	(3)	(4)	(5)
01. T o b a	73 877 772	44 096 257	83 140 503	52 732 873
02. M e l i a u	329 207 548	200 411 333	388 511 361	262 316 413
03. K a p u a s	437 783 365	301 437 654	450 609 832	286 724 547
04. M u k o k	223 607 059	172 562 368	258 410 185	199 331 334
05. J a n g k a n g	194 281 102	106 198 168	247 112 757	135 573 130
06. B o n t i	131 616 985	72 483 967	170 031 887	120 044 923
07. P a r i n d u	210 884 742	125 813 658	256 215 455	154 330 788
08. T a y a n H i l i r	296 077 907	213 023 415	338 137 110	255 854 421
09. B a l a i	185 672 172	145 016 389	234 504 659	184 007 238
10. T a y a n H u l u	273 695 461	177 875 072	323 572 900	239 508 941
11. K e m b a y a n	201 575 648	151 224 458	246 621 749	182 115 749
12. B e d u a i	56 427 951	56 427 951	71 954 355	68 363 340
13. N o y a n	44 110 676	41 710 950	55 559 725	37 346 558
14. S e k a y a m	252 577 487	188 625 210	295 694 626	199 073 951
15. E n t i k o n g	61 470 167	37 490 591	70 581 264	41 760 080
Jumlah / Total	2 972 866 042	2 034 397 441	3 490 658 368	2 419 084 286

Sumber : Badan Pendapatan Daerah Kabupaten Sanggau/
 Source Local Revenue Office of Sanggau Regency

Tabel 2.4.4 **Realisasi Penerimaan PBB pada Sektor Perkotaan di Kabupaten Sanggau, 2019-2020**
Actual Revenues of Land and Building Taxes in Urban Sector in Sanggau Regency, 2019-2020

Kecamatan/ Subdistrict	2019		2020	
	Target/ Target	Realisasi/ Realization	Target/ Target	Realisasi/ Realization
(1)	(2)	(3)	(4)	(5)
01. T o b a	30 775 810	20 775 035	34 257 275	24 252 338
02. M e l i a u	110 624 860	71 211 882	122 698 570	69 396 282
03. K a p u a s	1 120 550 186	614 496 865	1 239 824 385	690 243 827
04. M u k o k	27 003 731	23 484 867	30 262 656	28 763 195
05. J a n g k a n g	24 754 739	20 378 679	29 294 635	24 216 199
06. B o n t i	11 387 378	6 319 124	13 594 456	11 393 798
07. P a r i n d u	332 796 678	149 249 759	353 351 332	171 217 542
08. T a y a n H i l i r	199 697 249	120 601 784	212 959 075	140 389 297
09. B a l a i	38 869 713	28 658 255	43 279 012	30 870 605
10. T a y a n H u l u	186 797 157	66 963 179	192 929 597	81 657 499
11. K e m b a y a n	136 670 422	104 425 910	145 969 551	113 377 945
12. B e d u a i	47 040 310	32 035 293	54 104 209	26 684 774
13. N o y a n	10 120 823	8 336 898	11 506 414	6 802 116
14. S e k a y a m	135 985 506	74 204 447	145 432 924	64 339 701
15. E n t i k o n g	132 307 619	58 381 745	143 482 228	64 416 583
Jumlah / Total	2 545 382 181	1 399 523 722	2 772 946 319	1 548 021 701

Sumber : Badan Pendapatan Daerah Kabupaten Sanggau/
 Source Local Revenue Office of Sanggau Regency

Tabel 2.4.5 **Realisasi Penerimaan PBB pada Sektor Perdesaan dan Sektor Perkotaan di Kabupaten Sanggau, 2019-2020**
Actual Revenues of Land and Building Taxes in Rural and Urban Sector in Sanggau Regency, 2019-2020

Kecamatan/ Subdistrict	2019		2020	
	Target/ Target	Realisasi/ Realization	Target/ Target	Realisasi/ Realization
(1)	(2)	(3)	(4)	(5)
01. T o b a	104 653 582	64 871 292	117 397 778	76 985 211
02. M e l i a u	439 832 408	271 623 215	511 209 931	331 712 695
03. K a p u a s	1 558 333 551	915 934 519	1 690 434 217	976 968 374
04. M u k o k	250 610 790	196 047 235	288 672 841	228 094 529
05. J a n g k a n g	219 035 841	126 576 847	276 407 392	159 789 329
06. B o n t i	143 004 363	78 803 091	183 626 343	131 438 721
07. P a r i n d u	543 681 420	275 063 417	609 566 787	325 548 330
08. T a y a n H i l i r	495 775 156	333 625 199	551 096 185	396 243 718
09. B a l a i	224 541 885	173 674 644	277 783 671	214 877 843
10. T a y a n H u l u	460 492 618	244 838 251	516 502 497	321 166 440
11. K e m b a y a n	338 246 070	255 650 368	392 591 300	295 493 694
12. B e d u a i	103 468 261	88 463 244	126 058 564	95 048 114
13. N o y a n	54 231 499	50 047 848	67 066 139	44 148 674
14. S e k a y a m	388 562 993	262 829 657	441 127 550	263 413 652
15. E n t i k o n g	193 777 786	95 872 336	214 063 492	106 176 663
Jumlah / Total	5 518 248 223	3 433 921 163	6 263 604 687	3 967 105 987

Sumber : Badan Pendapatan Daerah Kabupaten Sanggau/
 Source : Local Revenue Office of Sanggau Regency

Tabel 2.4.6 Realisasi Penerimaan Pajak dan Retribusi di Kabupaten Sanggau (Rupiah), 2020
Actual Revenues of Regional Taxes and Reimbursements in Sanggau Regency (Rupiah), 2020

Uraian/ Description	Target/ Target	Realisasi/ Realization
(1)	(2)	(3)
1. Pajak Daerah	36 103 200 000,00	37 741 516 556,92
1.1. Pajak Hotel	410 749 050,00	398 146 669,00
1.2. Pajak Restoran	1 254 866 902,60	1 926 500 648,31
1.3. Pajak Hiburan	30 450 000,00	22 522 500,00
1.4. Pajak Reklame	1 131 856 900,00	1 284 558 716,00
1.5. Pajak Penerangan Jalan	17 543 104 775,66	18 703 379 861,91
1.6. Pajak Air Tanah	66 575 529,20	115 935 930,70
1.7. Pajak Sarang Burung Walet	52 500 000,00	97 126 000,00
1.8. Pajak Mineral Bukan Logam dan Batuan	6 843 096 842,54	7 737 181 605,00
1.9. Pajak Bumi dan Bangunan	3 770 000 000,00	4 434 308 579,00
1.10. Bea Perolehan Hak Atas Tanah dan Bangunan	5 000 000 000,00	3 021 856 047,00
2. Retribusi Jasa Umum	2 880 192 630,00	2 669 303 790,00
2.1. Retribusi Pelayanan Kesehatan - Puskesmas	1 288 039 080,00	991 051 700,00
2.2. Pelayanan Persampahan/Kebersihan	62 388 800,00	72 131 000,00
2.3. Pelayanan Parkir di Tepi Jalan Umum	140 000 000,00	178 320 000,00
2.4. Pelayanan Pasar - Kios	472 239 000,00	500 153 940,00
2.5. Pengujian Kendaraan Bermotor/Beban Truk	306 000 000,00	282 831 500,00
2.6. PKB yang Dioperasikan di Air	450 000,00	465 000,00
2.7. Pelayanan Pengendalian Menara Telekomunikasi	574 325 750,00	600 026 250,00
2.8. Retribusi Tera dan Tera Ulang	36 750 000,00	44 324 400,00

Lanjutan Tabel/ Continued Table 2.4.6

Uraian/ Description	Target/ Target	Realisasi/ Realization
(1)	(4)	(5)
3. Retribusi Jasa Usaha	907 756 036	1 061 050 190
3.1 Pemakaian Kekayaan Daerah	601 266 536	749 412 500
a. Penyewaan Tanah dan Bangunan	152 987 500	183 615 000
b. Laboratorium	230 000 000	426 052 500
c. Ruangan	27 500 000	23 857 500
d. Kendaraan Bermotor	190 779 036	115 887 500
3.2 Retribusi Pasar Grosir/ Pertokoan	107 149 500	113 644 000
3.3 Retribusi Terminal Tempat Parkir untuk Kendaraan Penumpang dan Bus Umum	13 700 000	11 315 500
3.4 Retribusi Terminal-Tempat Kegiatan Usaha	36 450 000	37 700 000
3.5 Retribusi Tempat Khusus parkir	15 500 000	19 668 000
3.6 Retribusi Tempat Penginapan/Pesanggrahan/Villa	11 500 000	9 250 000
3.7 Retribusi Pelayanan Kepelabuhan	47 190 000	38 576 190
3.8 Retribusi Tempat Rekreasi	72 000 000	81 484 000
3.9 Retribusi Tempat Olahraga	3 000 000	0,00
4. Retribusi Perizinan Tertentu	2 067 372 000	2 832 964 000
4.1 Izin Mendirikan Bangunan	2 000 000 000	2 766 067 000
4.2 Pemberian Izin Trayek Kepada Orang Pribadi	1 000 000	750 000
4.3 Perpanjangan Izin Mempekerjakan Tenaga Kerja Asing	66 072 000	66 072 000
4.4 Penerbitan Kartu Pengawasan	300 000	75 000

Sumber : Badan Pendapatan Daerah Kabupaten Sanggau/
 Source Local Revenue Office of Sanggau Regency

Tabel 2.4.7 Realisasi Penerimaan PBB Menurut Sektor di Kabupaten Sanggau (Rupiah), 2020
Actual Land and Building Taxes Revenues by Sector in Sanggau Regency (Rupiah), 2020

Bulan/ Month	Perdesaan/ Rural ¹	Perkotaan/ Urban ¹
(1)	(2)	(3)
Januari / January	11 999 902	28 953 042
Februari / February	6 639 393	53 991 232
Maret / March	82 210 863	169 606 238
April / April	17 104 288	83 084 635
Mei / May	18 256 060	33 995 979
Juni / June	75 294 720	138 624 334
Juli / July	137 003 064	145 721 677
Agustus / August	240 637 493	141 712 963
September / September	1 057 580 838	417 257 442
Oktober / October	415 505 496	119 190 869
November / November	233 288 721	111 017 155
Desember / December	123 563 448	104 866 135
Tahun/ Year 2020	2 419 084 286	1 548 021 701
2019	2 034 397 441	1 399 523 722
2018	2 004 370 057	1 399 669 457
2017	1 773 309 516	1 226 440 198

Sumber : Badan Pendapatan Daerah Kabupaten Sanggau/
 Source : Local Revenue Office of Sanggau Regency

Tabel 2.4.8 Jumlah dan Nilai Proyek Bangunan yang Diselesaikan di Kabupaten Sanggau, 2019-2020
Number and Value of Building Project Finished in Sanggau Regency, 2019-2020

Jenis Proyek/ Type of Project	2019		2020	
	Jumlah / Total	Nilai / Value (Rp)	Jumlah / Total	Nilai / Value (Rp)
(1)	(2)	(3)	(4)	(5)
1. A P B N (Tugas Pembantuan)	5	4 350 415 373,00	3	904 288 000,00
2. A P B D I (Propinsi)	-	-	-	-
3. A P B D II (Kabupaten)	1 750	700 125 942 650,00	674	446 430 900 936,00
Jumlah / Total	1 755	704 476 358 023,00	677	447 335 188 936,00

Catatan : Data Jumlah kegiatan dan anggaran yang disampaikan yaitu kegiatan rutin penunjang operasional kantor serta kegiatan belanja publik
 Sumber : Badan Perencanaan Pembangunan Daerah Kabupaten Sanggau/
 Source : Regional Development Planning Agency of Sanggau Regency

Tabel 2.4.9 Jumlah dan Nilai Proyek Bangunan yang Diselesaikan di Kabupaten Sanggau Menurut Bentuk Proyek, 2019-2020
Number and Value of Building Project Finished in Sanggau Regency by Project's Form, 2019-2020

Jenis Proyek/ Type of Project	2020			
	Jumlah / Total		Nilai / Value (Rp)	
	Fisik/ Physically	Non Fisik/ Non Physically	Fisik/ Physically	Non Fisik/ Non Physically
(1)	(2)	(3)	(4)	(5)
1. A P B N (Tugas Pembantuan)	2	1	638 288 000,00	266 000 000,00
2. A P B D I (Propinsi)	-	-	-	-
3. A P B D II (Kabupaten)	594	80	157 531 191 025,00	288 899 709 911
Jumlah / Total	596	81	158 169 479 025,00	289 165 709 911,00

Jenis Proyek/ Type of Project	2019			
	Jumlah / Total		Nilai / Value (Rp)	
	Fisik/ Physically	Non Fisik/ Non Physically	Fisik/ Physically	Non Fisik/ Non Physically
(1)	(2)	(3)	(4)	(5)
1. A P B N (Tugas Pembantuan)	1	4	3 342 874 000,00	1 007 541 373,00
2. A P B D I (Propinsi)	-	-	-	-
3. A P B D II (Kabupaten)	88	1 662	301 978 351 217,00	398 147 591 433,00
Jumlah / Total	89	1666	305 321 225 217,00	399 155 132 806,00

Catatan : Data Jumlah kegiatan dan anggaran yang disampaikan yaitu kegiatan rutin penunjang operasional kantor serta kegiatan belanja publik
 Sumber : Badan Perencanaan Pembangunan Daerah Kabupaten Sanggau/
 Source : Regional Development Planning Agency of Sanggau Regency

KEPENDUDUKAN & KETENAGAKERJAAN

POPULATION & EMPLOYMENT

3

Profil Ketenagakerjaan di Kabupaten Sanggau, 2020 PROFILE OF EMPLOYMENT AT SANGGAU REGENCY, 2020



Penduduk Kabupaten Sanggau
POPULATION OF SANGGAU REGENCY

483 836 ribu
THOUSAND

Laju Pertumbuhan Penduduk Per Tahun, 2010-2020 ANNUAL POPULATION GROWTH RATE, 2010-2020

1,67 persen
PERCENT



Kepadatan penduduk
POPULATION DENSITY

38 jiwa/km²
PEOPLE/KM²

PENJELASAN TEKNIS

TECHNICAL NOTES

1. Sumber utama data kependudukan adalah sensus penduduk yang dilaksanakan setiap sepuluh tahun sekali. Sensus penduduk telah dilaksanakan sebanyak enam kali sejak Indonesia merdeka, yaitu tahun 1961, 1971, 1980, 1990, 2000, 2010, dan 2020.

Di dalam sensus penduduk, pencacahan dilakukan terhadap seluruh penduduk yang berdomisili di wilayah teritorial Indonesia termasuk warga negara asing kecuali anggota korps diplomatik negara sahabat beserta keluarganya.

Metode pengumpulan data dalam sensus dilakukan dengan wawancara antara petugas sensus dengan responden dan juga melalui e-census. Pencatatan penduduk menggunakan konsep usual residence, yaitu konsep di mana penduduk biasa bertempat tinggal. Bagi penduduk yang bertempat tinggal tetap dicacah di mana mereka biasa tinggal, sedangkan untuk penduduk yang tidak bertempat tinggal tetap dicacah di tempat di mana mereka ditemukan petugas sensus pada malam 'Hari Sensus'. Termasuk penduduk yang tidak bertempat tinggal tetap adalah tuna wisma, awak kapal berbendera Indonesia, penghuni perahu/rumah apung, masyarakat terpencil/terasing,

1. *The main source of demographic data is population census, which is conducted every ten years. Population Census has been conducted six times since Indonesia's independence: 1961, 1971, 1980, 1990, 2000, 2010, and 2020.*

The population census enumerates all residents who domicile in the entire territory of Indonesia including foreign citizens except the diplomatic corps members and their families.

The method of data collection in a population census involves interviewing respondents and conducting e-census. Enumeration of the population uses the concept of "usual residence", which is the concept of "places where people usually live". De jure was applied to the permanent residents, while de facto was applied to non-permanent residents. The permanent residents were enumerated in place where they normally live, the non-permanent residents were enumerated where they were found by the enumerators, on the night of 'Census Date'. The non-permanent residents include homeless people, ship crew, boat people, remote area community, and internally

dan pengungsi. Bagi mereka yang mempunyai tempat tinggal tetap dan sedang bepergian ke luar wilayah lebih dari enam bulan, tidak dicacah di tempat tinggalnya, tetapi dicacah di tempat tujuannya.

Untuk tahun yang tidak dilaksanakan sensus penduduk, data kependudukan diperoleh dari hasil proyeksi penduduk. Proyeksi penduduk merupakan suatu perhitungan ilmiah yang didasarkan pada asumsi dari komponen-komponen perubahan penduduk, yaitu kelahiran, kematian, dan migrasi. Proyeksi penduduk Indonesia 2010–2035 menggunakan data dasar penduduk hasil SP2010.

displaced persons. Those who had permanent residence and had been travelling away from their home for six months or more were not enumerated in their permanent place, but in the place where they were during the census.

For the periods where the population census is not conducted, population projection is done to estimate population during those years. The population projection is an estimate based on the demographic components, such as birth, death, and migration. Indonesia's 2010–2035 population projection used the 2010 Population Census as the base population.

- | | |
|---|---|
| <p>2. Penduduk Indonesia adalah semua orang yang berdomisili di wilayah teritorial Indonesia selama 6 bulan atau lebih dan atau mereka yang berdomisili kurang dari 6 bulan tetapi bertujuan menetap.</p> | <p>2. <i>The population of Indonesia are all residents of the entire territory of Indonesia who have stayed for six months or longer, and those who intended to stay more than six months even though their length of stay is less than six months.</i></p> |
| <p>3. Laju pertumbuhan penduduk adalah angka yang menunjukkan persentase pertambahan penduduk dalam jangka waktu tertentu.</p> | <p>3. <i>The growth rate of population is the number that show percentage of population growth within a specified period.</i></p> |
| <p>4. Kepadatan penduduk adalah rasio banyaknya penduduk per kilometer persegi.</p> | <p>4. <i>Population density is ratio of population per square kilometre.</i></p> |
| <p>5. Rasio jenis kelamin adalah</p> | <p>5. <i>Sex ratio is the ratio of male's</i></p> |

perbandingan antara penduduk laki-laki dan penduduk perempuan pada suatu wilayah dan waktu tertentu. Biasanya dinyatakan dengan banyaknya penduduk laki-laki untuk 100 penduduk perempuan.

population to female's population in a given area and time, usually expressed as the number of males for every 100 females.

6. Distribusi penduduk adalah pola persebaran penduduk di suatu wilayah, baik berdasarkan batas-batas geografis maupun berdasarkan batas-batas administrasi pemerintahan.

6. *Population distribution is the pattern of population distribution in an area, either by geographic boundaries or by government administrative boundaries.*

7. Komposisi penduduk adalah pola persebaran penduduk menurut karakteristiknya, contoh: penduduk menurut kelompok umur, penduduk menurut jenis kelamin

7. *Population composition is the pattern of population distribution by its characteristics, example: population by age group, population by sex*

8. Rumah tangga adalah seseorang atau sekelompok orang yang mendiami sebagian atau seluruh bangunan fisik/sensus dan biasanya tinggal bersama serta pengelolaan makan dari satu dapur. Yang dimaksud makan dari satu dapur adalah jika pengurusan kebutuhan sehari-harinya dikelola bersama-sama menjadi satu.

8. *Household is an individual or group of people living in a physical/census building unit or part of it and usually commit on a common provision for food and other essentials of living. Common provision for food means one organising daily needs for all of household members.*

9. Anggota rumah tangga adalah semua orang yang biasanya bertempat tinggal di suatu rumah tangga, baik yang berada di rumah pada waktu pencacahan maupun yang sementara tidak

9. *Household member are those who usually lives in a household regardless of their location at the time of enumeration.*

ada.

10. Rata-rata anggota rumah tangga adalah angka yang menunjukkan rata-rata jumlah anggota rumah tangga per rumah tangga.
 11. Penduduk usia kerja adalah penduduk yang berumur 15 tahun ke atas.
 12. Angkatan kerja adalah penduduk usia kerja (15 tahun ke atas) yang bekerja, punya pekerjaan namun sementara tidak bekerja, dan pengangguran.
 13. Bekerja adalah kegiatan ekonomi yang dilakukan oleh seseorang dengan maksud memperoleh atau membantu memperoleh pendapatan atau keuntungan dan lamanya bekerja paling sedikit 1 jam secara terus menerus dalam seminggu yang lalu (termasuk pekerja keluarga tanpa upah yang membantu dalam suatu usaha/ kegiatan ekonomi).
 14. Jumlah jam kerja seluruhnya adalah jumlah jam kerja yang digunakan untuk bekerja (tidak termasuk jam kerja istirahat resmi dan jam kerja yang digunakan untuk hal-hal di luar pekerjaan).
 15. Lapangan usaha adalah bidang kegiatan dari pekerjaan/tempat bekerja di mana seseorang bekerja. Klasifikasi lapangan
10. *Average household size is the average number of household members per household.*
 11. *Working age population is persons of 15 years and over.*
 12. *Labor force or economically active are persons of 15 years and over, who in the previous week were working, temporarily absent from work but having jobs, and unemployment.*
 13. *Working is economic activity conducted by a person and intended to earn income by doing work or helping to do work at least one hour continuously during the reference week (including unpaid family worker/s for any economic activity).*
 14. *Total working hours is the total hours spent by an employee to perform all jobs (excluding the time used for other activities which are not classified as work).*
 15. *Industry is field of a person's activity or establishment. The classification of industries follows the Indonesia Standard Industrial Classification*

usaha mengikuti Klasifikasi Baku Lapangan Usaha Indonesia (KBLI) dalam 1 digit.

(KBLI) in one digit.

- | | |
|--|---|
| <p>16. Status pekerjaan adalah kedudukan seseorang dalam unit usaha/kegiatan dalam melakukan pekerjaan.</p> | <p>16. <i>Employment status is the status of a person at his place of work or establishment where he was employed.</i></p> |
| <p>17. Berusaha sendiri tanpa dibantu orang lain adalah bekerja atau berusaha dengan menanggung risiko secara ekonomis, yaitu dengan tidak kembalinya ongkos produksi yang telah dikeluarkan dalam rangka usahanya tersebut, serta tidak menggunakan pekerja dibayar maupun pekerja tak dibayar, termasuk yang sifat pekerjaannya memerlukan teknologi atau keahlian khusus.</p> | <p>17. <i>Own-account worker is a person who works at his own risk without assisted by paid per mount worker or unpaid worker include technical job or skill job.</i></p> |
| <p>18. Berusaha dibantu buruh tidak tetap/buruh tidak dibayar adalah bekerja atau berusaha atas risiko sendiri, dan menggunakan buruh/pekerja tak dibayar dan atau buruh/pekerja tidak tetap.</p> | <p>18. <i>Employer assisted by temporary workers/unpaid worker is a person who works at his own risk and assisted by temporary worker/unpaid worker.</i></p> |
| <p>19. Berusaha dibantu buruh tetap/buruh dibayar adalah berusaha atas risiko sendiri dan mempekerjakan paling sedikit satu orang buruh/pekerja tetap yang dibayar.</p> | <p>19. <i>Employer assisted by permanent workers/paid workers is a person who does her/his business at her/his own risk at least one assisted by paid permanent worker.</i></p> |
| <p>20. Buruh/karyawan/pegawai adalah seseorang yang bekerja pada orang lain atau instansi/kantor/ perusahaan secara tetap</p> | <p>20. <i>Employee is a person who work permanently for other people or institution/office/ company and gains some money/cash or goods</i></p> |

dengan menerima upah/gaji baik berupa uang maupun barang. Buruh yang tidak mempunyai majikan tetap, tidak digolongkan sebagai buruh/karyawan, tetapi sebagai pekerja bebas. Seseorang dianggap memiliki majikan tetap jika memiliki 1 (satu) majikan (orang/rumah tangga) yang sama dalam sebulan terakhir, khusus pada sektor bangunan batasannya tiga bulan. Apabila majikannya instansi/lembaga, boleh lebih dari satu.

as wage/salary. Labor who have no permanent employer is not categorized as a laborer/ worker/ employee but casual worker. A laborers in general is considered to have a permanent employer if he has the same employer during the past month, particularly for building construction sector is 3 months. If the employer is an institution, more than 1 (one) employer is allowed.

21. Pekerja bebas adalah seseorang yang bekerja pada orang lain/ majikan/institusi yang tidak tetap (lebih dari 1 majikan dalam sebulan terakhir) di usaha pertanian baik berupa usaha rumah tangga maupun bukan usaha rumah tangga, ataupun di nonpertanian atas dasar balas jasa dengan menerima upah atau imbalan baik berupa uang maupun barang, dan baik dengan sistem pembayaran harian maupun borongan

21. *Casual employee is a person who does not work permanently for other people/employer/ institution (more than 1 employer during the last 1 month) in agricultural sector, either home industry or not home industry, or in non-agricultural sector based on remuneration paid with money or goods, and based on daily or contact payment system.*

22. Pekerja tak dibayar adalah seseorang yang bekerja membantu usaha untuk memperoleh penghasilan/ keuntungan yang dilakukan oleh salah seorang anggota rumah tangga atau bukan anggota rumah tangga tanpa mendapat upah/gaji baik berupa uang maupun barang.

22. *Unpaid worker is a person who intended to work without pay either with money or good, in an establishment run by other members of the family, relative or neighbour.*

ULASAN**3.1 Penduduk**

Berdasarkan hasil proyeksi penduduk tahun 2020, penduduk Kabupaten Sanggau berjumlah 484.836 jiwa, dengan rincian penduduk laki-laki 251.489 jiwa dan penduduk perempuan sebanyak 233.347 jiwa, yang tersebar di 15 Kecamatan.

Persebaran penduduk Kabupaten Sanggau tidak merata antara kecamatan satu dengan lainnya. Jika dilihat dari kepadatan penduduknya, kecamatan yang memiliki jumlah penduduk terpadat adalah Kecamatan Parindu, yaitu 66 jiwa per km², sedangkan kepadatan penduduk Kabupaten Sanggau yang sebesar 38 jiwa per km². Kecamatan dengan kepadatan penduduk terkecil adalah Kecamatan Toba yaitu sebesar 14 jiwa per km².

Dilihat dari persebaran penduduk di Kabupaten Sanggau, Kecamatan Kapuas yang terletak di Ibukota Kabupaten Sanggau menduduki urutan pertama terbanyak dengan jumlah penduduk 88.308 jiwa. Sedangkan Kecamatan Noyan adalah kecamatan yang jumlah penduduknya paling sedikit, yaitu sebanyak 11.674 jiwa.

Berdasarkan hasil Sensus Penduduk tahun 2020, laju pertumbuhan penduduk Kabupaten Sanggau pada 2010-2020 sekitar 1,67 persen. Adapun perbandingan penduduk laki-laki terhadap perempuan (sex ratio) tahun 2020 sebesar 108. Nilai ini berarti

DESCRIPTION**3.1 Population**

According to population projection result in 2020, the total population of Sanggau Regency was 484.836 persons, which the number of males population was 251.489 persons and females was 233.347 persons which were distributed in 15 subdistricts.

Population distribution in Sanggau Regency was vary between subdistricts. Viewed from the density of the population, the most densely populated subdistrict was Parindu Subdistrict, about 66 persons per km², while population density of Sanggau Regency was about 38 persons per km². Meanwhile, the least one was Toba Subdistrict about 14 persons per km².

In population distributions, the highest population, around 88.308 persons was Kapuas Subdistrict which located in Sanggau capital city. In contrast, Noyan Subdistrict had the lowest population in Sanggau Regency, about 11.674 persons.

According to the Population Census in 2020, population growth-rate of Sanggau Regency was about 1,67 percent per annum during 2010-2020. Sex ratio of Sanggau Regency at 2020 was 108. It means that in each 108 males there are 100 females.

bahwa setiap 108 jiwa laki-laki terdapat 100 jiwa perempuan.

3.2 Angkatan Kerja

Penduduk yang berusia lima belas tahun ke atas adalah usia kerja, dimana pada usia ini dianggap sebagai tenaga kerja potensial yang produktif untuk dimanfaatkan di semua sektor ekonomi untuk menggerakkan sumber-sumber produksi yang ada dalam menghasilkan barang dan jasa.

Dari jumlah penduduk pada tengah tahun 2020 di Kabupaten Sanggau, terdapat sekitar 241.987 jiwa penduduk usia 15 tahun ke atas yang bekerja. Dengan komposisi laki-laki sekitar 152.143 jiwa dan perempuan sekitar 89.844 jiwa.

Berdasarkan hasil Survei Angkatan Kerja Nasional 2020, lapangan usaha yang paling banyak digeluti masih pada sektor pertanian yang mencapai 67,49 persen, kemudian disusul sektor perdagangan sebesar 8,35 persen.

3.2 Employment

Population aged 15 years and over, working age are potential workers that can be covered for all economic sectors as productive man power resources to produce goods and services from production resources.

In the middle of 2020, from total population of Sanggau Regency, there was around 241.987 15-years-old and older who worked, with the specification 152.143 people were male and 89.844 were female.

Based on result of the National Labor Force Survey in 2020, the biggest percentage of them worked in agricultural sector, about 67,49 percent. The second one was trade, about 8,35 percent.

Gambar 3
Figures

Persentase Jumlah Penduduk Kabupaten Sanggau Menurut Kecamatan, 2020
Percentage of Population in Sanggau Regency by Subdistrict, 2020

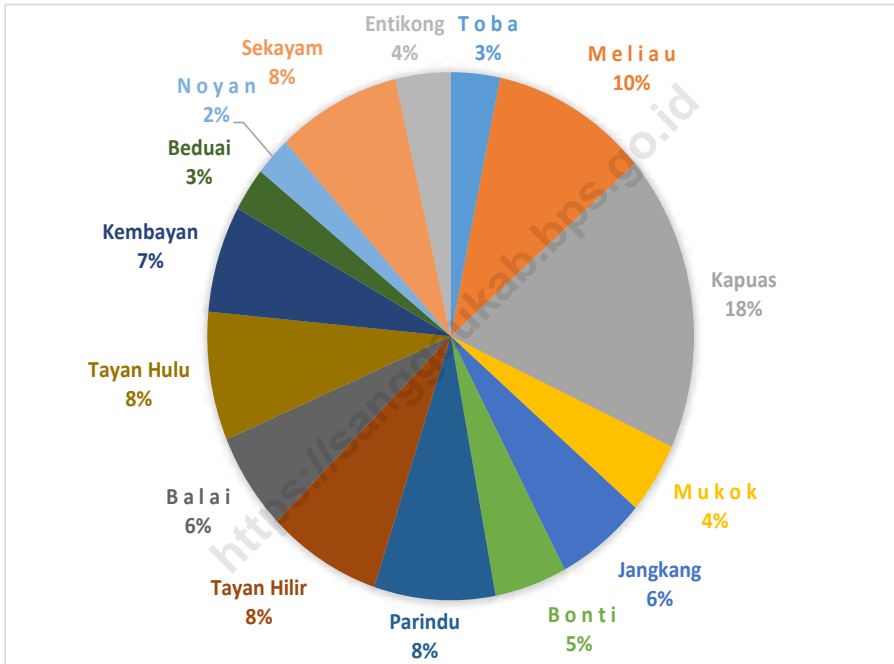

Sumber/Source: Hasil SP2020 (September)/The result of the 2020 Population Census (September)

3.1 PENDUDUK POPULATION

Tabel 3.1.1 Penduduk, Laju Pertumbuhan Penduduk, Distribusi Persentase Penduduk, Kepadatan Penduduk, Rasio Jenis Kelamin Penduduk Menurut Kecamatan di Kabupaten Sanggau, 2020
Population, Population Growth Rate, Percentage Distribution of Population, Population Density, and Population Sex Ratio by Subdistrict in Sanggau Regency, 2020

Kecamatan Subdistrict	Penduduk Population	Laju Pertumbuhan Penduduk per Tahun 2010–2020 Annual Population Growth Rate (%) 2010–2020
(1)	(2)	(3)
01. T o b a	15 829	2,78
02. M e l i a u	50 408	0,80
03. K a p u a s	88 308	1,25
04. M u k o k	21 240	1,41
05. J a n g k a n g	29 010	0,88
06. B o n t i	23 288	1,42
07. P a r i n d u	38 993	1,72
08. T a y a n H i l i r	36 710	1,90
09. B a l a i	28 891	2,47
10. T a y a n H u l u	38 169	1,94
11. K e m b a y a n	31 776	2,04
12. B e d u a i	13 032	1,93
13. N o y a n	11 674	1,78
14. S e k a y a m	39 811	2,88
15. E n t i k o n g	17 697	1,73
Kabupaten Sanggau	484 836	1,67

Lanjutan Tabel/*Continued Table 3.1.1*

Kecamatan Subdistrict	Persentase Penduduk Percentage of Total Population	Kepadatan Penduduk per km² Population Density per sq.km
(1)	(7)	(8)
01. T o b a	3,26	14
02. M e l i a u	10,40	34
03. Kapuas	18,21	64
04. M u k o k	4,38	42
05. Jangkang	5,98	18
06. B o n t i	4,80	21
07. Parindu	8,04	66
08. Tayan Hilir	7,57	35
09. B a l a i	5,96	73
10. Tayan Hulu	7,87	53
11. Kembayan	6,55	52
12. Beduai	2,69	30
13. N o y a n	2,41	24
14. Sekayam	8,21	47
15. Entikong	3,65	35
Kabupaten Sanggau	100,00	38

Lanjutan Tabel/Continued Table 3.1.1

Kecamatan Subdistrict	Rasio Jenis Kelamin Population Sex Ratio
(1)	(11)
01. Toba	113
02. Meliau	109
03. Kapuas	104
04. Mukok	104
05. Jangkang	114
06. Bonti	110
07. Parindu	105
08. Tayan Hilir	108
09. Balai	108
10. Tayan Hulu	107
11. Kembayan	107
12. Beduai	108
13. Noyan	116
14. Sekayam	110
15. Entikong	108
Kabupaten Sanggau	108

Sumber/Source: Hasil SP2020 (September)/The result of the 2020 Population Census (September)

Tabel 3.1.2 Jumlah Penduduk Menurut Kelompok Umur dan Jenis Kelamin di Kabupaten Sanggau, 2020
Population by Age Groups and Sex in Sanggau Regency, 2020

Kelompok Umur <i>Age Groups</i>	Jenis Kelamin/Sex		Jumlah <i>Total</i>
	Laki-Laki <i>Male</i>	Perempuan <i>Female</i>	
(1)	(2)	(3)	(4)
0–4	20 650	19 810	40 460
5–9	20 545	19 486	40 031
10–14	20 676	19 513	40 189
15–19	21 668	20 156	41 824
20–24	22 556	21 144	43 700
25–29	21 290	19 654	40 944
30–34	21 404	19 946	41 350
35–39	20 167	18 627	38 794
40–44	19 621	17 620	37 241
45–49	17 061	15 311	32 372
50–54	13 962	12 584	26 546
55–59	11 828	10 689	22 517
60–64	8 783	7 988	16 771
65–69	6 030	5 290	11 320
70–74	2 740	2 665	5 405
75+	2 508	2 864	5 372
Kabupaten Sanggau	251 489	233 347	484 836

Sumber/Source: Hasil Perapihan Umur dari Data Administratif dan SP2020 (September)/*The Result of Smoothing Single Year of Age from Administrative Data and the 2020 Population Census (September)*

Tabel 3.1.3 Penduduk Kabupaten Sanggau Menurut Kecamatan dan Jenis Kelamin, 2020
Table 3.1.3 Population of Sanggau Regency by Subdistrict and Sex, 2020

Kecamatan/ Subdistrict	Laki-laki/ Male	Perempuan/ Female	Jumlah/ Total
(1)	(2)	(3)	(4)
01. T o b a	8 388	7 441	15 829
02. M e l i a u	26 340	24 068	50 408
03. K a p u a s	45 083	43 225	88 308
04. M u k o k	10 848	10 392	21 240
05. J a n g k a n g	15 436	13 574	29 010
06. B o n t i	12 212	11 076	23 288
07. P a r i n d u	19 990	19 003	38 993
08. T a y a n H i l i r	19 029	17 681	36 710
09. B a l a i	14 975	13 916	28 891
10. T a y a n H u l u	19 742	18 427	38 169
11. K e m b a y a n	16 395	15 381	31 776
12. B e d u a i	6 771	6 261	13 032
13. N o y a n	6 280	5 394	11 674
14. S e k a y a m	20 829	18 982	39 811
15. E n t i k o n g	9 171	8 526	17 697
Jumlah/Total	251 489	233 347	484 836

Sumber/Source: Hasil SP2020 (September)/The result of the 2020 Population Census (September)

Tabel 3.1.4 Penduduk Kabupaten Sanggau Dirinci Menurut Jenis Kelamin, 2000-2020
Table 3.1.4 Population of Sanggau Regency by Sex, 2000-2020

Tahun / Year	Laki-laki/ Male	Perempuan/ Female	Jumlah/ Total
(1)	(2)	(3)	(4)
2000	262 078	246 242	508 320
2001	265 067	255 087	520 154
2002	268 761	256 208	524 969
2003	273 002	256 471	529 473
2004	191 368	178 728	370 096
2005	189 115	183 013	372 128
2006	191 757	185 442	377 199
2007	194 503	188 091	382 594
2008	198 071	190 838	388 909
2009	200 895	194 277	395 172
2010	211 859	196 609	408 468
2011	215 930	201 060	416 990
2012	219 464	204 604	424 068
2013	223 105	208 070	431 175
2014	227 506	211 488	438 994
2015	229 799	214 797	444 596
2016	233 128	218 083	451 211
2017	236 384	221 317	457 701
2018	239 490	224 505	463 995
2019	242 577	227 647	470 224
2020	251 489	233 347	484 836

Catatan/ Note :

- Tahun 2000-2003, Kab. Sekadau masih bagian dari Kab. Sanggau/*In year 2000-2003 include Sekadau Regency as a part of Sanggau Regency*

- Tahun 2000, Hasil SP2000 (Mei)/*The result of the 2000 Population Census (May)*

- Tahun 2010, Hasil SP2010 (Mei)/ *The result of the 2010 Population Census (May)*

- Tahun 2001-2009, 2011-2015, Hasil Proyeksi Penduduk Indonesia (pertengahan tahun/Juni)/ *The result of Indonesia Population Projection (mid year/June)*

- Tahun 2020, Hasil SP2020 (September)/ *The result of the 2020 Population Census (September)*

Sumber : Sensus Penduduk (SP) 2020, Sensus Penduduk (SP) 2010 dan Proyeksi Penduduk Indonesia 2010-2035, BPS/

Source : 2020 Population Census, 2010 Population Census and Indonesia Population Projection 2010-2035, BPS-Statistics Indonesia

Tabel 3.1.5 **Kepadatan Penduduk Kabupaten Sanggau, 2020**
Table 3.1.5 **Population Density of Sanggau Regency, 2020**

Kecamatan/ Subdistrict	Luas/ Area (Km ²)	Jumlah Desa/ Number of Villages	Penduduk/ Population	Kepadatan Penduduk/ Population Density	
				Per Km ²	Per Desa/ Per Village
(1)	(2)	(3)	(4)	(5)	(6)
01. T o b a	1 127,20	7	15 829	14	2 261
02. M e l i a u	1 495,70	19	50 408	34	2 653
03. K a p u a s	1 382,00	26	88 308	64	3 396
04. M u k o k	501,00	9	21 240	42	2 360
05. J a n g k a n g	1 589,20	11	29 010	18	2 637
06. B o n t i	1 121,80	9	23 288	21	2 588
07. P a r i n d u	593,90	14	38 993	66	2 785
08. T a y a n H i l i r	1 050,50	15	36 710	35	2 447
09. B a l a i	395,60	12	28 891	73	2 408
10. T a y a n H u l u	719,20	11	38 169	53	3 470
11. K e m b a y a n	610,80	11	31 776	52	2 889
12. B e d u a i	435,00	5	13 032	30	2 606
13. N o y a n	487,90	5	11 674	24	2 335
14. S e k a y a m	841,01	10	39 811	47	3 981
15. E n t i k o n g	506,89	5	17 697	35	3 539
Jumlah/Total	12 857,70	169	484 836	38	2 869

Sumber/Source: Hasil SP2020 (September)/The result of the 2020 Population Census (September)

Tabel 3.1.6 Banyaknya Anggota Per Rumah Tangga di Kabupaten Sanggau, 2019
Table 3.1.6 *Number of Household Member in Sanggau Regency, 2019*

Kecamatan/ Subdistrict	Luas Wilayah/ Total of Area (Km ²)	Rumah Tangga/ Household	Penduduk/ Population	Rata-rata ART/ Average of Household Members
(1)	(2)	(3)	(4)	(5)
01. T o b a	1 127,20	2 941	12 898	4,4
02. M e l i a u	1 495,70	12 611	50 432	4,0
03. K a p u a s	1 382,00	21 121	89 773	4,3
04. M u k o k	501,00	5 004	20 021	4,0
05. J a n g k a n g	1 589,20	6 754	29 629	4,4
06. B o n t i	1 121,80	5 512	23 065	4,2
07. P a r i n d u	593,90	10 023	40 867	4,1
08. T a y a n H i l i r	1 050,50	8 379	35 546	4,2
09. B a l a i	395,60	5 543	23 898	4,3
10. T a y a n H u l u	719,20	8 897	38 142	4,3
11. K e m b a y a n	610,80	7 034	28 875	4,1
12. B e d u a i	435,00	2 740	11 478	4,2
13. N o y a n	487,90	4 041	10 577	2,6
14. S e k a y a m	841,01	8 603	35 793	4,2
15. E n t i k o n g	506,89	4 505	19 230	4,3
Jumlah/Total	12 857,70	113 708	470 224	4,1

Sumber : Sensus Penduduk (SP) 2010 dan Proyeksi Penduduk Indonesia 2010-2035, BPS/
 Source : 2010 Population Census and Indonesia Population Projection 2010-2035, BPS-Statistics Indonesia

Tabel 3.1.7 Jumlah Balita (0-4) Tahun dan Perempuan Berumur 15-49 Tahun Menurut Kecamatan, 2020
Table 3.1.7 Number of Children Under Five Years Old and Female Aged 15-49 Years by Subdistrict, 2020

Kecamatan/ Subdistrict	Balita/ Children Under Five	Perempuan/ Female (15-49 Years Old)
(1)	(2)	(3)
01. T o b a	1 251	4 357
02. M e l i a u	4 039	13 792
03. K a p u a s	7 614	24 920
04. M u k o k	1 880	5 723
05. J a n g k a n g	2 108	7 680
06. B o n t i	2 069	6 037
07. P a r i n d u	3 390	10 703
08. T a y a n H i l i r	3 244	9 857
09. B a l a i	2 170	7 586
10. T a y a n H u l u	3 145	10 656
11. K e m b a y a n	2 642	8 631
12. B e d u a i	1 052	3 429
13. N o y a n	857	3 059
14. S e k a y a m	3 527	10 968
15. E n t i k o n g	1 472	5 060
Jumlah/Total	40 460	132 458

Sumber/Source: Hasil Perapihan Umur dari Data Administratif dan SP2020 (September)/The Result of Smoothing Single Year of Age from Administrative Data and the 2020 Population Census (September)

**3.2 KETENAGAKERJAAN
EMPLOYMENT**

Tabel 3.2.1 Jumlah Penduduk Berumur 15 Tahun Keatas Menurut Jenis Kegiatan Selama Seminggu yang Lalu dan Jenis Kelamin di Kabupaten Sanggau, 2020
Population Aged 15 Years and Over by Type of Activity During The Previous Week and Sex in Sanggau Regency, 2020

Kegiatan Utama <i>Main Activity</i>	Jenis Kelamin/Sex		Jumlah <i>Total</i>
	Laki-Laki <i>Male</i>	Perempuan <i>Female</i>	
(1)	(2)	(3)	(4)
Angkatan Kerja <i>Economically Active</i>	158 508	92 319	250 827
Bekerja/ <i>Working</i>	152143	89844	241 987
Pengangguran Terbuka <i>Unemployment</i>	6365	2475	8 840
Bukan Angkatan Kerja <i>Economically Inactive</i>	25 651	79 929	105 580
Sekolah/ <i>Attending School</i>	11099	13166	24 265
Mengurus Rumah Tangga <i>Housekeeping</i>	4917	61928	66 845
Lainnya/ <i>Others</i>	9635	4835	14 470
Jumlah/Total	184 159	172 248	356 407

Sumber : BPS, Survei Angkatan Kerja Nasional (Sakernas) Agustus/
Source : BPS-Statistics Indonesia, August National Labor Force Survey

Tabel 3.2.2 Penduduk Berumur 15 Tahun ke Atas Menurut Pendidikan Tertinggi yang Ditamatkan dan Jenis Kegiatan Selama Seminggu yang Lalu di Kabupaten Sanggau, 2020
Population 15 Years of Age and Over by Educational Attainment and Type of Activity During the Previous Week in Sanggau Regency, 2020

Pendidikan Tertinggi yang Ditamatkan ¹ Educational Attainment ¹	Angkatan Kerja/Economically Active			Persentase Bekerja terhadap Angkatan Kerja Percentage of Working to Economically Active
	Bekerja Working	Pengangguran ² Unemployment ²	Jumlah Angkatan Kerja Total of Economically Active	
(1)	(2)	(3)	(4)	(5)
0	132 435	1 072	133 507	99,20
1	43 045	1 328	44 373	97,01
2	49 993	5 358	55 351	90,32
3	16 514	1 082	17 596	93,85
Jumlah/Total	241 987	8 840	250 827	96,48

Lanjutan Tabel/Continued Table 3.2.2

Pendidikan Tertinggi yang Ditamatkan ¹ Educational Attainment ¹	Bukan Angkatan Kerja Not Economically Active	Jumlah Total	Persentase Angkatan Kerja terhadap Penduduk Usia Kerja Percentage of Economically Active to Working Age Population
(1)	(6)	(7)	(8)
0	53 033	186 540	71,57
1	28 383	72 756	60,99
2	21 677	77 028	71,86
3	2 487	20 083	87,62
Jumlah/Total	105 580	356 407	70,38

Catatan/Note:

¹ 0. ≤ Sekolah Dasar (SD)/≤ Primary School

1. Sekolah Menengah Pertama/Junior High School

2. Sekolah Menengah Atas/Senior High School

3. Perguruan Tinggi/Collage

² 1. Mencari pekerjaan/Looking for work

2. Mempersiapkan usaha/Establishing a new business/firm

3. Merasa tidak mungkin mendapat pekerjaan/Hopeless of job

4. Sudah punya pekerjaan tetapi belum mulai bekerja/Have a job in future start

Sumber : BPS, Survei Angkatan Kerja Nasional (Sakernas) Agustus/

Source : BPS-Statistics Indonesia, August National Labor Force Survey

Tabel 3.2.3 Penduduk Berumur 15 Tahun Ke Atas yang Bekerja Selama Seminggu yang Lalu Menurut Status Pekerjaan Utama dan Jenis Kelamin di Kabupaten Sanggau, 2020
Population 15 Years of Age and Over who Worked During The Previous Week by Main Employment Status and Sex in Sanggau Regency, 2020

Status Pekerjaan Utama Main Employment Status	Laki-Laki Male	Perempuan Female	Jumlah Total
(1)	(2)	(3)	(4)
Berusaha sendiri <i>Own account worker</i>	34 198	19 941	54 139
Berusaha dibantu buruh tidak tetap/ buruh tidak dibayar <i>Employer assisted by temporary worker/ unpaid worker</i>	36 118	11 197	47 315
Berusaha dibantu buruh tetap/buruh dibayar <i>Employer assisted by permanent worker/ paid worker</i>	4 490	1 325	5 815
Buruh/Karyawan/Pegawai/ <i>Employee</i>	48 192	16 404	64 596
Pekerja bebas <i>Casual worker</i>	13 360	1 854	15 214
Pekerja keluarga/tak dibayar <i>Family worker/unpaid worker</i>	15 785	39 123	54 908
Jumlah/Total	152 143	89 844	241 987

Sumber : BPS, Survei Angkatan Kerja Nasional (Sakernas) Agustus/
 Source : BPS-Statistics Indonesia, August National Labor Force Survey

Tabel 3.2.4 Penduduk Berumur 15 Tahun ke Atas yang Bekerja Menurut Pendidikan Tertinggi yang Ditamatkan dan Jenis Kelamin di Kabupaten Sanggau, 2020
Population Aged 15 Years and Over who Worked by Educational Attainment and Sex in Sanggau Regency, 2020

No.	Pendidikan/ Education	Laki-laki/ Male	Perempuan/ Female	Jumlah/ Total
(1)	(2)	(3)	(4)	(5)
1	Tidak Sekolah/Tidak Tamat SD/SD/MI/ Sederajat <i>No Schooling/ Not Completed Primary School/Primary School</i>	82 151	50 284	132 435
2	SMP/MTs dan Sederajat <i>Junior High School</i>	26 397	16 648	43 045
3	SMA/MA dan Sederajat <i>Senior High School</i>	33 989	16 004	49 993
4	Diploma/Akademi/Universitas <i>Diploma/Academy/University</i>	9 606	6 908	16 514
Jumlah/Total		152 143	89 844	241 987

Sumber : BPS, Survei Angkatan Kerja Nasional (Sakernas) Agustus/
 Source : BPS-Statistics Indonesia, August National Labor Force Survey

Tabel 3.2.5 Penduduk Berumur 15 Tahun Ke Atas yang Bekerja Selama Seminggu yang Lalu Menurut Kelompok Umur dan Jenis Kelamin di Kabupaten Sanggau, 2020
Population Aged 15 Years and Over Who Worked During The Previous Week by Age Group and Sex in Sanggau Regency, 2020

No.	Golongan Umur/ Age Group	Laki-laki/ Male	Perempuan/ Female	Jumlah/ Total
(1)	(2)	(3)	(4)	(5)
1.	15 - 19	5 687	2 354	8 041
2.	20 - 24	14 805	8 078	22 883
3.	25 - 29	20 106	11 001	31 107
4.	30 - 34	21 451	11 964	33 415
5.	35 - 39	20 234	10 396	30 630
6.	40 - 44	18 219	12 031	30 250
7.	45 - 49	16 619	11 180	27 799
8.	50 - 54	12 794	10 534	23 328
9.	55 - 59	10 182	6 135	16 317
10.	60 - 64	6 051	3 355	9 406
11.	65 - 69	3 478	1 732	5 210
12.	70 - 74	1 651	839	2 490
13.	75+	866	245	1 111
Jumlah/Total		152 143	89 844	241 987

Sumber : Survei Angkatan Kerja Nasional (Sakernas) Agustus, BPS/
 Source : August National Labor Force Survey, BPS-Statistics Indonesia

Tabel 3.2.6 Penduduk Berumur 15 Tahun Ke Atas yang Bekerja Selama Seminggu yang Lalu Menurut Lapangan Usaha Utama di Kabupaten Sanggau, 2020
Population Aged 15 Years and Over Who Worked During The Previous Week by Main Industrial Origin in Sanggau Regency, 2020

No.	Lapangan Usaha/ Industrial Origin	Laki-laki/ Male	Perempuan/ Female	Jumlah/ Total
(1)	(2)	(3)	(4)	(5)
1.	Pertanian Peternakan Kehutanan & Perikanan/ <i>Agriculture Livestock Forestry & Fishery</i>	104 972	58 340	163 312
2.	Pertambangan dan Penggalian/ <i>Mining and Quarrying</i>	3 158	280	3 438
3.	Industri Pengolahan/ <i>Manufacturing Industry</i>	6 155	4 810	10 965
4.	Pengadaan Listrik dan Gas/ <i>Electricity and Gas</i>	1 318	139	1 457
5.	Pengadaan Air Pengelolaan Sampah Limbah dan Daur Ulang/ <i>Water Supply; Sewerage, Waste Management, and Remediation Activities</i>	593	-	593
6.	Konstruksi/ <i>Construction</i>	11 537	152	11 689
7.	Perdagangan Besar dan Eceran; Reparasi dan Perawatan Mobil dan Sepeda Motor / <i>Wholesale and Retail Trade; Repair of Motor Vehicles and Motorcycles</i>	9 518	10 692	20 210
8.	Transportasi dan Pergudangan/ <i>Transportation and Storage</i>	3 658	-	3 658
9.	Penyediaan Akomodasi dan Makan Minum/ <i>Accommodation and Food Service Activities</i>	1 367	4 545	5 912
10.	Informasi dan Komunikasi/ <i>Information and Communication</i>	-	172	172
11.	Jasa Keuangan dan Asuransi/ <i>Financial and Insurance Activities</i>	540	535	1 075
12.	Jasa Perusahaan/ <i>Business Activities</i>	-	-	-
13.	Administrasi Pemerintahan Pertahanan dan Jaminan Sosial Wajib/ <i>Public Administration and Defence; Compulsory Social Security</i>	825	911	1 736
14.	Jasa Pendidikan/ <i>Education</i>	4 608	1 180	5 788
15.	Jasa Kesehatan dan Kegiatan Sosial/ <i>Human Health and Social Work Activities</i>	2 700	5 047	7 747
16.	Jasa Lainnya/ <i>Other Services Activities</i>	495	955	1 450
Jumlah/Total		152 143	89 844	241 987

Sumber : Survei Angkatan Kerja Nasional (Sakernas) Agustus, BPS/
 Source : August National Labor Force Survey, BPS-Statistics Indonesia

Tabel 3.2.7 Penduduk Berumur 15 Tahun Ke Atas yang Bekerja Selama Seminggu yang Lalu Menurut Jumlah Jam Kerja Pada Pekerjaan Utama dan Jenis Kelamin di Kabupaten Sanggau, 2020
Population Aged 15 Years and Over Who Worked During The Previous Week by Number of Working Hours on Main Industry and Sex in Sanggau Regency, 2020

No.	Jumlah Jam Kerja/ Number of Working Hours	Laki-laki/ Male	Perempuan/ Female	Jumlah/ Total
(1)	(2)	(3)	(4)	(5)
1.	0 ¹	2 697	1 089	3 786
2.	1 - 4	-	808	808
3.	5 - 9	5 828	6 182	12 010
4.	10 - 14	9 822	8 505	18 327
5.	15 - 19	14 238	13 244	27 482
6.	20 - 24	21 560	13 796	35 356
7.	25 - 34	26 866	16 881	43 747
8.	35 - 44	39 981	18 376	58 357
9.	45 - 54	18 862	3 504	22 366
10.	55 - 59	5 323	3 107	8 430
11.	60 - 74	5 013	3 406	8 419
12.	75+	1 953	946	2 899
Jumlah/Total		152 143	89 844	241 987

Catatan/ Note : ¹ Sementara tidak bekerja/ *Temporarily out of work*
 Sumber : Survei Angkatan Kerja Nasional (Sakernas) Agustus, BPS/
 Source : August National Labor Force Survey, BPS-Statistics Indonesia

Tabel 3.2.8 Jumlah Pencari Pekerjaan Menurut Jenis Kelamin dan Tingkat Pendidikan yang Ditamatkan di Kabupaten Sanggau, 2020
Number of Job Seekers by Educational Attainment and Sex in Sanggau Regency, 2020

No	Tingkat Pendidikan/ Education	Laki-laki/ Male	Perempuan/ Female	Jumlah/ Total
(1)	(2)	(3)	(4)	(5)
1.	Tidak Sekolah/Tidak Tamat SD <i>No Schooling/ Not Completed Primary School</i>	4	1	5
2.	SD/MI/Sederajat <i>Primary School</i>	37	9	46
3.	SMP/MTs dan Sederajat <i>Junior High School</i>	35	22	57
4.	SMA/MA dan Sederajat <i>Senior High School</i>	403	221	624
5.	Diploma I / II / III <i>Diploma/Academy</i>	20	21	41
6.	Diploma IV / S1 <i>University</i>	50	49	99
7.	S2 / S3 <i>Postgraduate</i>	2	-	2
Jumlah/Total		551	323	874

Sumber : Dinas Tenaga Kerja dan Transmigrasi Kabupaten Sanggau/
 Source : Regional Office of Manpower and Transmigration of Sanggau Regency

Tabel 3.2.9 Jumlah Pencari Pekerjaan Menurut Bulan dan Jenis Kelamin di Kabupaten Sanggau, 2020
Number of Job Seekers by Month and Sex in Sanggau Regency, 2020

Bulan/ Month	Laki-laki/ Male	Perempuan/ Female
(1)	(2)	(3)
Januari / January	84	35
Februari / February	56	30
Maret / March	46	18
April / April	31	5
Mei / May	11	7
Juni / June	59	51
Juli / July	34	18
Agustus / August	37	22
September / September	36	20
Oktober / October	50	50
November / November	47	47
Desember / December	60	20
Jumlah/Total	551	323

Sumber : Dinas Tenaga Kerja dan Transmigrasi Kabupaten Sanggau/
 Source : Regional Office Manpower and Transmigration of Sanggau Regency

SOSIAL DAN KESEJAHTERAAN RAKYAT

SOCIAL AND WELFARE

4

Profil Pendidikan di Kabupaten Sanggau, 2020

PROFILE OF EDUCATION AT SANGGAU REGENCY, 2020

Jumlah Sekolah

NUMBER OF SCHOOLS



475 SD
PRIMARY SCHOOL

29 SMA
SENIOR
HIGH SCHOOL

122 SMP
JUNIOR
HIGH SCHOOL

18 SMK
VOCATIONAL
HIGH SCHOOL

Jumlah Guru

NUMBER OF TEACHERS

3 683 SD
PRIMARY SCHOOL

503 SMA
SENIOR
HIGH SCHOOL



1 375 SMP
JUNIOR
HIGH SCHOOL

327 SMK
VOCATIONAL
HIGH SCHOOL

Jumlah Murid

NUMBER OF STUDENTS



52 913 SD
PRIMARY SCHOOL

9 520 SMA
SENIOR
HIGH SCHOOL

20 523 SMP
JUNIOR
HIGH SCHOOL

7 077 SMK
VOCATIONAL
HIGH SCHOOL

PENJELASAN TEKNIS**TECHNICAL NOTES**

- | | |
|--|---|
| <p>1. Tidak/belum pernah sekolah adalah mereka yang tidak pernah atau belum pernah terdaftar dan tidak pernah atau belum pernah aktif mengikuti pendidikan di suatu jenjang pendidikan formal. Termasuk juga yang tamat/belum tamat taman kanak-kanak tetapi tidak melanjutkan ke sekolah dasar.</p> | <p>1. <i>Not/never attending school is someone who has never attended or never been registered in a formal education, such as primary, secondary, and tertiary education. Those who just completed kindergarten are considered as never attended school.</i></p> |
| <p>2. Masih bersekolah adalah mereka yang terdaftar dan aktif mengikuti pendidikan formal dan nonformal (Paket A, B, atau C), baik pendidikan dasar, menengah maupun pendidikan tinggi. Bagi mahasiswa yang sedang cuti dianggap masih bersekolah.</p> | <p>2. <i>Attending school is someone who is currently attending primary, secondary, or tertiary education, including package A, package B, or package C. College student who postpones his/her study is considered as attending school.</i></p> |
| <p>3. Tidak bersekolah lagi adalah mereka yang pernah terdaftar dan aktif mengikuti pendidikan di suatu jenjang pendidikan formal dan nonformal (Paket A, B, atau C), tetapi pada saat pencacahan tidak lagi terdaftar dan tidak aktif mengikuti pendidikan.</p> | <p>3. <i>Not attending school anymore is someone who had enrolled and participated in formal and non-formal education in the past including package A, package B, or package C, but currently does not attend school.</i></p> |
| <p>4. Tamat sekolah adalah menyelesaikan pelajaran yang ditandai dengan lulus ujian akhir pada kelas atau tingkat terakhir suatu jenjang pendidikan di sekolah negeri maupun swasta dengan mendapatkan tanda tamat belajar/ijazah. Seseorang yang belum mengikuti pelajaran</p> | <p>4. <i>Completed particular level of education is someone who has completed particular level of education in private or public school and accepting graduation certificate. Someone who has never attended the highest grade but passed the final exam is considered as completed particular level of</i></p> |

pada kelas tertinggi tetapi telah mengikuti ujian akhir dan lulus dianggap tamat sekolah.

5. Jalur Pendidikan di Indonesia terdiri atas 1) pendidikan formal, 2) pendidikan nonformal, dan 3) pendidikan informal yang ketiganya dapat saling melengkapi dan memperkaya (Undang-Undang No. 20 Tahun 2013 tentang Sistem Pendidikan Nasional).
6. Jenjang Pendidikan Formal terdiri atas pendidikan dasar, pendidikan menengah, dan pendidikan tinggi. Jenis pendidikan yang diajarkan mencakup pendidikan umum, kejuruan, akademik, profesi, vokasi, keagamaan, dan khusus.
 - a. Pendidikan Dasar berbentuk Sekolah Dasar (SD) dan Madrasah Ibtidaiyah (MI) atau bentuk lain yang sederajat serta Sekolah Menengah Pertama (SMP) dan Madrasah Tsanawiyah (MTs), atau bentuk lain yang sederajat.
 - b. Pendidikan Menengah berbentuk Sekolah Menengah Atas (SMA), Madrasah Aliyah (MA), Sekolah Menengah Kejuruan (SMK), dan Madrasah Aliyah Kejuruan (MAK), atau bentuk lain yang sederajat.
 - c. Pendidikan Tinggi merupakan jenjang pendidikan setelah pendidikan menengah yang mencakup program pendidikan diploma, sarjana, magister,

education.

5. *The Education System in Indonesia consists of 1) a formal education, 2) non-formal education, and 3) informal education that all three can be complementary and enriching (Law No. 20 Year 2013 about The National Education System).*
6. *The Formal Education Level consists of primary education, secondary education, and high education. The kind of education that taught consists of general education, vocational, academic, professional, religious, and specific education.*
 - a. *The Primary Education consists of Elementary School and Islamic Elementary School or other equivalent forms and Junior High School and MTs, or other equivalent forms.*
 - b. *The Secondary Education consists of the senior high school, MA, Vocational School, and Vocational Madrasah Aliyah, or other equivalent forms.*
 - c. *The High Education consists of the education level after the secondary education that consists of diplomas,*

spesialis, dan doktor yang diselenggarakan oleh perguruan tinggi. Perguruan tinggi dapat berbentuk akademi, politeknik, sekolah tinggi, institut, atau universitas.

bachelor, master, specialist, and doctoral degrees that are held by the college. The colleges can be academy, polytechnic, high school, institute, or university.

7. Rumah Sakit adalah tempat pemeriksaan dan perawatan kesehatan, biasanya berada di bawah pengawasan dokter/tenaga medis, yang melayani penderita yang sakit untuk berobat rawat jalan atau rawat inap.

7. Hospital is a place for health check, usually controlled/supervised by doctors/medical personnel to serve the ill patients to get outpatient or inpatient treatment services.
8. Rumah Sakit Bersalin adalah rumah sakit khusus untuk persalinan, dilengkapi pelayanan spesialis pemeriksaan kehamilan, persalinan, rawat inap dan rawat jalan ibu dan anak yang berada di bawah pengawasan dokter spesialis kandungan.

8. Maternity Hospital is a specialized hospital for childbirth, has specialist inspection service to pregnancy, childbirth, hospitalization and outpatient for mothers and children that is under the supervision of an obstetrician.
9. Rumah Bersalin adalah sarana pelayanan kesehatan dengan izin sebagai rumah bersalin, dilengkapi pelayanan pemeriksaan kehamilan, persalinan serta pemeriksaan ibu dan anak yang berada di bawah pengawasan bidan senior.

9. Maternity House is health care facility with a license as a maternity house, equipped with prenatal care, childbirth and examination of mothers and children which is under the supervision of a senior midwife.
10. Poliklinik adalah sarana kesehatan yang dipakai untuk pelayanan berobat jalan, biasanya berada di bawah pengawasan dokter/tenaga medis.

10. Polyclinic is a health facility in which to get outpatient services, usually under the control of doctor/medical personnel.

11. Puskesmas (Pusat Kesehatan Masyarakat) adalah unit pelaksana teknis dinas kesehatan kabupaten/ kota yang mempunyai fungsi utama sebagai penyelenggara pelayanan kesehatan tingkat pertama. Wilayah kerja puskesmas maksimal adalah satu kecamatan dan untuk dapat menjangkau wilayah kerjanya, puskesmas mempunyai jaringan pelayanan yang meliputi unit Puskesmas Pembantu (Pustu), unit Puskesmas Keliling (Puskel), dan unit bidan desa/komunitas (Peraturan Menteri Kesehatan RI No. 75 Tahun 2014 Tentang Pusat Kesehatan Masyarakat).
 12. Apotek adalah suatu tempat tertentu yang digunakan untuk melakukan pekerjaan kefarmasian, dan penyaluran/ penjualan obat atau bahan farmasi dan perbekalan kesehatan lainnya kepada masyarakat yang dikelola oleh tenaga apoteker (Peraturan Menteri Kesehatan RI No. 1332 Tahun 2002 Tentang Perubahan Atas Peraturan Menteri Kesehatan RI No. 922/MENKES/PER/X/1993 Tentang Ketentuan dan Tata Cara Pemberian Izin Apotek).
 13. Imunisasi adalah memasukkan kuman atau racun penyakit tertentu yang sudah dilemahkan (vaksin) ke dalam tubuh dengan cara disuntik atau diminum
11. *Public Health Center is technical implementation unit of regency health department that have the primary function as a first-level health care providers. The working area standard of public health center is one district and to reach their working areas, public health centers have a service network covering subsidiary of public health center, mobile public health center units, and midwife units (Regulation of the Minister of Health of Indonesia Number 75 Year 2014 about Public Health Center).*
 12. *Pharmacy is a specific place that is used for pharmaceutical jobs, and distribution/sale of drugs/ pharmaceuticals and other medical supplies to people that are administered by trained pharmacist (Regulation of the Minister of Health of Indonesia Number 1332 Year 2002 about the Changes of Regulation of the Minister of Health of Indonesia Number 922/MENKES/PER/X/1993 about Pro-vision and Procedures for Administration of Licensed Pharmacies).*
 13. *Immunization is putting enervated microbe of a certain disease into human body by injection or drinking (dropping into mouth) to make the body immune to that*

(diteteskan dalam mulut) dengan maksud agar terjadi kekebalan tubuh terhadap penyakit tersebut.

disease.

- | | |
|--|--|
| <p>14. BCG (Bacillus Calmette Guerin) merupakan vaksinasi untuk mencegah penyakit TBC, diberikan pada bayi baru lahir atau anak, dengan suntikan pada kulit pangkal lengan atas. Bekas suntikan kemudian akan membentuk tonjolan kecil jaringan parut pada kulit lengan atas. Suntikan BCG diberikan kepada anak sebanyak 1 kali.</p> | <p>14. <i>BCG (Bacillus Calmette Guerin) is a vaccine to prevent TBC disease, given to newborns or children, by injection at the base of the skin of the upper arm. Injection site will form little bumps of scar tissue in the skin of the upper arm. BCG injections given to children 1 times.</i></p> |
| <p>15. DPT (Difteri, Pertusis, Tetanus) merupakan vaksin untuk mencegah penyakit Difteri, Pertusis, dan Tetanus yang diberikan pada bayi berumur 3 bulan ke atas, dengan suntikan pada paha, diulang 1 bulan dan 2 bulan kemudian, sehingga suntikan imunisasi DPT lengkap pada balita berjumlah 3 kali (kadang-kadang selang waktu antar suntikan bisa lebih dari 1 bulan).</p> | <p>15. <i>DPT (Diphtheria, Pertussis, Tetanus) is a vaccine to prevent the diphtheria, pertussis, and tetanus disease, given to infants aged 3 months and above, with a shot in the thigh, repeated one month and two months later, so that the complete DPT immunization shots at toddler totaling 3 times (sometimes the time interval between injections can be more than 1 month).</i></p> |
| <p>16. Peristiwa tindak pidana yang dilaporkan ialah setiap peristiwa yang diterima kepolisian dari laporan masyarakat, atau peristiwa dimana pelakunya tertangkap tangan oleh kepolisian.</p> | <p>16. <i>Reported crime incidence includes all criminal cases reported and received by police office, and all crimes caught by police.</i></p> |
| <p>17. Jumlah tindak pidana</p> | <p>17. <i>Crime total refers to the number of</i></p> |

menggambarkan jumlah kasus tindak pidana yang terjadi pada kurun waktu tertentu.

criminal cases occurring during a given period.

18. Untuk mengukur kemiskinan, BPS menggunakan konsep kemampuan memenuhi kebutuhan dasar (basic needs approach). Dengan pendekatan ini, kemiskinan dipandang sebagai ketidakmampuan dari sisi ekonomi untuk memenuhi kebutuhan dasar makanan dan bukan makanan yang diukur dari sisi pengeluaran. Metode yang digunakan adalah menghitung Garis Kemiskinan (GK), yang terdiri dari dua komponen yaitu Garis Kemiskinan Makanan (GKM) dan Garis Kemiskinan Non-Makanan (GKNM). Penghitungan Garis Kemiskinan dilakukan secara terpisah untuk daerah perkotaan dan perdesaan.
 19. Penduduk miskin adalah penduduk yang memiliki rata-rata pengeluaran per kapita per bulan di bawah Garis Kemiskinan.
 20. Garis Kemiskinan Makanan (GKM) merupakan nilai pengeluaran kebutuhan minimum makanan yang disetarakan dengan 2.100 kkalori per kapita per hari. Garis Kemiskinan Non-Makanan (GKNM) adalah kebutuhan minimum untuk perumahan, sandang, pendidikan, kesehatan, dan kebutuhan dasar lainnya.
18. *To measure poverty, BPS-Statistics Indonesia has used the concept of basic needs approach. Therefore, poverty is viewed as economic inability to fulfill food and non-food basic needs which are measured by consumption/expenditure. The method used is calculating poverty line, which consists of two components that are Food Poverty Line (FPL) and Non-Food Poverty Line (NFPL). The poverty line was calculated separately for urban and rural areas.*
 19. *A person whose expenditure per capita per month is below the poverty line is considered to be poor.*
 20. *The Food Poverty Line refers to the daily minimum requirement of 2,100 kcal per capita per day. The Non-Food Poverty Line refers to the minimum requirement for household necessities for clothing, education, health, and other basic individual needs.*

ULASAN**4.1 Pendidikan**

Pembangunan nasional di bidang pendidikan bertujuan untuk mencerdaskan kehidupan bangsa. Salah satu usaha pemerintah untuk menunjang pembangunan tersebut adalah dengan menyediakan berbagai sarana maupun prasarana fisik yang memadai, seperti pengadaan gedung sekolah, serta guru sebagai tenaga pengajarnya.

Kemajuan pendidikan mempunyai hubungan yang positif dengan bidang lain, salah satu hubungan pendidikan dengan produktivitas tercermin pada keadaan tingkat penghasilan, semakin tinggi tingkat pendidikan seseorang maka semakin besar peluang untuk memperoleh pekerjaan atau untuk mendapatkan penghasilan yang lebih memadai.

Menurut data dari Dinas Pendidikan Kabupaten Sanggau, diperoleh informasi sebagai berikut.

a. Jumlah Sekolah

Pada tahun 2020 jumlah Taman Kanak-kanak (TK) sederajat 55 unit, SD sederajat sebanyak 475 unit, SMP sederajat sebanyak 122 unit, SMA sederajat sebanyak 29 unit, dan SMK sebanyak 18 unit.

b. Jumlah Murid

Jumlah murid pada sebagian jenjang sekolah di tahun 2020 mengalami peningkatan dan sebagian lainnya mengalami penurunan. Jumlah

DESCRIPTION**4.1 Education**

The education development is aimed to educate human resources. The availability of education facilities and infrastructures, likes school buildings and the teachers, are among the efforts of government in accelerating the goal.

The progressing of education has positive correlation to other sector, such as correlation with productivity that indicated to income rate. Higher in level of education provides a huge opportunity for someone to get a job with better income.

Based on data from Department of Education in Sanggau Regency, the information can be concluded are as follows:

a. Number of School Buildings

In 2020, there were 55 Kindergarten, 475 Primary Schools, 122 Junior High Schools, 29 Senior High Schools, and 18 Vocational Schools.

b. Number of Students

Number of students in some of schools level at 2020 increased and some of the other schools level decreased. There were 20.523 junior high school students,

murid SMP sederajat pada tahun 2020 sebesar 20.523 murid, lebih banyak bila dibandingkan dengan tahun sebelumnya, yaitu sebesar 20.360 murid. Pada jenjang SD, jumlah murid SD menurun menjadi 52.913 murid pada tahun 2020, dibanding tahun sebelumnya sebesar 53.049 murid.

c. Jumlah Guru

Keberhasilan pembangunan di bidang pendidikan juga ditentukan oleh banyaknya tenaga pengajar/guru yang tersedia. Jumlah guru TK sederajat baik negeri maupun swasta sebanyak 208 orang. Jumlah tenaga pengajar di tingkat SD sederajat sebanyak 3.683 orang, guru SMP sederajat sebanyak 1.375 orang, guru di tingkat SMA sederajat sebanyak 503 orang, dan guru di tingkat SMK sebanyak 327 orang.

4.2 Kesehatan dan Keluarga Berencana

Pembangunan di bidang kesehatan bertujuan untuk meningkatkan moralitas sumber daya manusia. Pemerintah mengupayakan agar pelayanan kesehatan dapat dijangkau oleh semua lapisan masyarakat secara merata dan mudah, serta dapat menyediakan berbagai sarana dan prasarana fisik yang memadai.

Berdasarkan data dari Dinas Kesehatan Kabupaten Sanggau dapat diketahui bahwa pada tahun 2020 jumlah tenaga kesehatan di Kabupaten Sanggau meliputi dokter umum sebanyak 66 orang, dokter spesialis

which was increased compared to the previous year, about 20.360 students. At the elementary school level, number of students in public school decreased to 52.913 students in 2020, compared to the previous year by 53.049 students.

c. Number of Teachers

The success of development in education sector is also determined by the number of teachers available. There were about 208 kindergarten teachers, 3.683 primary schools teachers, 1.375 junior high school teachers, 503 high school teachers, and 327 vocational school teachers.

4.2 Health and Family Planning

The health development is aimed to increase morality of human resources. The availability of health facilities and physic infrastructures are among the efforts of government in giving public health services that can be reached of all peoples evenly and easily.

Based on data from Health Regional Office of Sanggau Regency, the number of health personal in 2020 consists of 66 general doctors, specialist doctors was 22 persons, and 8 dentists.

sebanyak 22 orang, dan dokter gigi 8 orang.

Pada program imunisasi tahun 2020, realisasi yang dicapai untuk BCG adalah 8.899 orang, DPT 1 sebanyak 8.640 orang, Polio-4 sebanyak 9.649 orang, dan campak sebanyak 8.170 orang.

Gerakan Keluarga Berencana (KB) merupakan salah satu kesehatan untuk mewujudkan keluarga sejahtera melalui upaya penurunan angka kelahiran. Untuk mencapai keseimbangan pertumbuhan penduduk dengan pertumbuhan ekonomi dalam rangka mewujudkan keluarga sejahtera lahir dan batin.

Pada tahun 2020 jumlah peserta KB aktif di Kabupaten Sanggau sebanyak 72.639. Menurut metode kontrasepsi akseptor peserta KB aktif yang paling banyak pada tahun 2020 adalah menggunakan suntikan, sebesar 38.489 peserta. Menyusul pil, sebesar 23.568 peserta.

4.3 Kriminalitas

Data kriminalitas bersumber dari Pengadilan Negeri, dan Rumah Tahanan Kabupaten Sanggau. Tahun 2020, jumlah perkara yang masuk, baik perkara biasa maupun perkara rol, sebanyak 2.433 perkara. Adapun jumlah narapidana pada akhir tahun 2020 sebanyak 297 orang. Sedangkan tahanan di Rumah Tahanan pada akhir tahun 2020 sebanyak 124 orang.

The realization of immunization program in 2020 was 8.899 people, 8476 people of DPT 1, 9546 people of Polio-4, and 7772 people of measles immunization.

Family planning program is one of the health efforts in get family welfare through the decreasing of fertility. Finally, this program is aimed to get balancing between population growth and economic growth.

In 2020, number of the active family planning program members in Sanggau Regency (about 72.639 acceptors). According to the kinds of contraceptive that used by the active family planning program members in 2020, 38.489 persons use injections and 23.568 persons use pill.

4.3 Criminality

Source of criminality data is from state court, attorney office, and detention center of Sanggau Regency. In 2020, the number of accustomed cases and rol cases had accommodated was 2.433 cases. As for the number of inmates by the end of 2020 as many as 297 persons. While detainees at the House of Detention by the end of 2020 was about 124 persons.

4.4 Agama

Sebagai sarana dan prasarana untuk menunjang peribadatan dalam beragama sesuai dengan kepercayaan dan agamanya di Kabupaten Sanggau terdapat rumah ibadah, dengan rincian sebagai berikut: Masjid 263 buah, surau 202 buah, gereja Katolik 556 buah, gereja Protestan 265 buah, pura 2 buah, dan vihara 3 buah.

4.5 Kesejahteraan Sosial

Garis kemiskinan di Kabupaten Sanggau tahun 2020 adalah 346.983 rupiah per kapita per bulan. Garis kemiskinan tersebut di bawah garis kemiskinan Provinsi Kalimantan Barat yang sebesar 471.200 rupiah per kapita per bulan. Pada tahun 2020, jumlah penduduk miskin Kabupaten Sanggau berjumlah 21,16 ribu jiwa atau sekitar 4,46 persen dari jumlah penduduk pada tahun yang sama.

4.6 Sosial Lainnya

Jumlah akta yang dikeluarkan oleh Kantor Dinas Kependudukan dan Catatan Sipil Kabupaten Sanggau sebanyak 14.354 akta kelahiran, 1.893 akta perkawinan, 629 akta kematian, dan 135 akta perceraian.

4.4 Religion

Supporting the religious life, there were built facilities and infrastructures, likes: 263 mosques, 202 prayer houses, 556 Catholic churches, 265 Protestant churches, 2 shrines, and 3 monasteries.

4.5 Social Welfare

Poverty line of Sanggau Regency at 2020 is 346.983 rupiahs per capita per month, below the poverty line of Kalimantan Barat Province, about 471.200 rupiahs per capita per month in the same year. At 2020 the number of poor population in Sanggau Regency are 21,16 thousands persons or 4,46 percent of the population in the same year.

4.6 Other Social Indicators

The number of certificates published by Regional Office of Population and Civil Registration of Sanggau Regency was 14.354 birth certificates, 1.893 marriage certificates, 629 death certificates, and 135 divorce certificates.

Gambar 4
Figures

Jumlah Tenaga Kesehatan di Kabupaten Sanggau Menurut Kecamatan, 2020
Number of Health Personnels in Sanggau Regency by Subdistrict, 2020

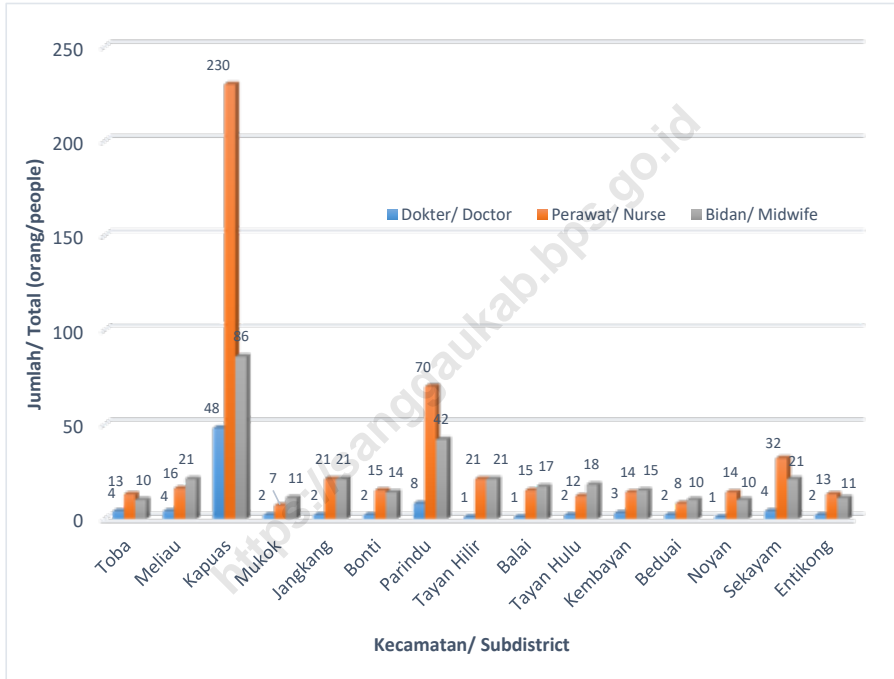

Sumber : Dinas Kesehatan Kabupaten Sanggau/
Source Health Regional Office of Sanggau Regency

4.1 PENDIDIKAN EDUCATION

Tabel 4.1.1 Jumlah Sekolah, Guru, dan Murid Taman Kanak-Kanak (TK) di Bawah Kementerian Pendidikan dan Kebudayaan Menurut Kecamatan di Kabupaten Sanggau, 2019/2020 dan 2020/2021
Number of Schools, Teachers, and Pupils in Kindergarten Under The Ministry of Education and Culture by Subdistrict in Sanggau Regency, 2019/2020 dan 2020/2021

Kecamatan Subdistrict	Sekolah/Schools					
	Negeri/Public		Swasta/Private		Jumlah/Total	
	2019/2020	2020/2021	2019/2020	2020/2021	2019/2020	2020/2021
(1)	(2)	(3)	(4)	(5)	(6)	(7)
01. Toba	-	-	2	2	2	2
02. Meliau	1	1	3	3	4	4
03. Kapuas	1	1	15	14	16	15
04. Mukok	-	-	2	2	2	2
05. Jangkang	-	-	1	1	1	1
06. Bonti	-	-	2	1	2	1
07. Parindu	-	-	6	6	6	6
08. Tayan Hilir	-	-	1	1	1	1
09. Balai	-	-	2	2	2	2
10. Tayan Hulu	-	-	8	8	8	8
11. Kembayan	1	1	4	5	5	6
12. Beduai	-	-	-	-	-	-
13. Noyan	-	-	-	-	-	-
14. Sekayam	2	2	2	2	4	4
15. Entikong	2	2	2	1	4	3
Kabupaten Sanggau	7	7	50	48	57	55

Lanjutan Tabel/*Continued Table 4.1.1*

Kecamatan Subdistrict	Guru ¹ /Teachers ¹					
	Negeri/Public		Swasta/Private		Jumlah/Total	
	2019/2020	2020/2021	2019/2020	2020/2021	2019/2020	2020/2021
(1)	(8)	(9)	(10)	(11)	(12)	(13)
01. T o b a	-	-	-	4	-	4
02. M e l i a u	6	6	9	9	15	15
03. K a p u a s	6	6	70	71	76	77
04. M u k o k	-	-	7	7	7	7
05. J a n g k a n g	-	-	3	3	3	3
06. B o n t i	-	-	3	3	3	3
07. P a r i n d u	-	-	25	27	25	27
08. T a y a n H i l i r	-	-	6	6	6	6
09. B a l a i	-	-	1	5	1	5
10. T a y a n H u l u	-	-	13	25	13	25
11. K e m b a y a n	2	4	8	10	10	14
12. B e d u a i	-	-	-	-	-	-
13. N o y a n	-	-	-	-	-	-
14. S e k a y a m	3	3	11	11	14	14
15. E n t i k o n g	3	3	5	5	8	8
Kabupaten Sanggau	20	22	161	186	181	208

Lanjutan Tabel/Continued Table 4.1.1

Kecamatan Subdistrict	Murid/Students					
	Negeri/Public		Swasta/Private		Jumlah/Total	
	2019/2020	2020/2021	2019/2020	2020/2021	2019/2020	2020/2021
(1)	(14)	(15)	(16)	(17)	(18)	(19)
01. Toba	-	-	-	30	-	30
02. Meliau	46	47	110	79	156	126
03. Kapuas	19	21	880	835	899	856
04. Mukok	-	-	69	61	69	61
05. Jangkang	-	-	28	30	28	30
06. Bonti	-	-	25	20	25	20
07. Parindu	-	-	201	188	201	188
08. Tayan Hilir	-	-	47	38	47	38
09. Balai	-	-	77	73	77	73
10. Tayan Hulu	-	-	235	215	235	215
11. Kembayan	41	45	85	81	126	126
12. Beduai	-	-	-	-	-	-
13. Noyan	-	-	-	-	-	-
14. Sekayam	21	30	144	143	165	173
15. Entikong	30	31	64	46	94	77
Kabupaten Sanggau	157	174	1 965	1 839	2 122	2 013

Catatan/Note :¹ Jumlah guru termasuk kepala sekolah dan guru/The total of teachers including headmaster and teacher

Sumber : Kementerian Pendidikan dan Kebudayaan, Data Semester Ganjil/

Source : Ministry of Educations and Culture, Odd Semester Data

Tabel 4.1.2 Jumlah Sekolah, Guru, dan Murid Raudatul Athfal (RA) di Bawah Kementerian Agama Menurut Kecamatan di Kabupaten Sanggau, 2019/2020¹ dan 2020/2021²
Number of Schools, Teachers, and Pupils in Raudatul Athfal (RA) Under The Ministry of Religious Affairs by Subdistrict in Sanggau Regency, 2019/2020¹ dan 2020/2021²

Kecamatan Subdistrict	Sekolah/Schools		Guru/Teachers		Murid/Pupils	
	2019/2020	2020/2021	2019/2020	2020/2021	2019/2020	2020/2021
(1)	(2)	(3)	(4)	(5)	(6)	(7)
01. Toba	-	-	-	-	-	-
02. Meliau	1	1	2	3	11	58
03. Kapuas	3	3	18	23	141	201
04. Mukok	-	-	-	-	-	-
05. Jangkang	-	-	-	-	-	-
06. Bonti	1	1	2	5	40	28
07. Parindu	-	-	-	-	-	-
08. Tayan Hilir	1	1	5	5	99	101
09. Balai	-	-	-	-	-	-
10. Tayan Hulu	1	1	3	3	7	58
11. Kembayan	-	-	-	-	-	-
12. Beduai	-	-	-	-	-	-
13. Noyan	-	-	-	-	-	-
14. Sekayam	1	1	7	6	93	72
15. Entikong	1	1	2	5	16	45
Kabupaten Sanggau	9	9	39	50	407	563

Sumber/ Source: ¹Kementerian Agama, Data Semester Ganjil/Ministry of Religious Affairs, Odd Semester Data
²Kementerian Agama Kabupaten Sanggau/Ministry of Religious Affairs of Sanggau Regency

Tabel 4.1.3 Jumlah Sekolah, Guru, dan Murid Sekolah Dasar (SD) di Bawah Kementerian Pendidikan dan Kebudayaan Menurut Kecamatan di Kabupaten Sanggau, 2019/2020 dan 2020/2021
Number of Schools, Teachers, and Pupils in Primary Schools Under The Ministry of Education and Culture by Subdistrict in Sanggau Regency, 2019/2020 dan 2020/2021

Kecamatan Subdistrict	Sekolah/Schools					
	Negeri/Public		Swasta/Private		Jumlah/Total	
	2019/2020	2020/2021	2019/2020	2020/2021	2019/2020	2020/2021
(1)	(2)	(3)	(4)	(5)	(6)	(7)
01. Toba	21	21	-	-	21	21
02. Meliau	51	51	-	-	51	51
03. Kapuas	69	69	3	3	72	72
04. Mukok	23	23	-	-	23	23
05. Jangkang	37	37	-	-	37	37
06. Bonti	25	25	1	1	26	26
07. Parindu	31	31	1	1	32	32
08. Tayan Hilir	44	44	-	-	44	44
09. Balai	30	30	-	-	30	30
10. Tayan Hulu	28	28	2	2	30	30
11. Kembayan	29	29	-	-	29	29
12. Beduai	15	15	-	-	15	15
13. Noyan	19	19	-	-	19	19
14. Sekayam	28	28	1	1	29	29
15. Entikong	17	17	-	-	17	17
Kabupaten Sanggau	467	467	8	8	475	475

Lanjutan Tabel/*Continued Table* 4.1.3

Kecamatan Subdistrict	Guru /Teachers					
	Negeri/Public		Swasta/Private		Jumlah/Total	
	2019/2020	2020/2021	2019/2020	2020/2021	2019/2020	2020/2021
(1)	(8)	(9)	(10)	(11)	(12)	(13)
01. Toba	121	113	-	-	121	113
02. Meliau	326	339	-	-	326	339
03. Kapuas	552	583	46	51	598	634
04. Mukok	175	183	-	-	175	183
05. Jangkang	256	259	-	-	256	259
06. Bonti	186	207	4	4	190	211
07. Parindu	245	254	22	20	267	274
08. Tayan Hilir	276	281	-	-	276	281
09. Balai	222	248	-	-	222	248
10. Tayan Hulu	229	235	19	17	248	252
11. Kembayan	244	254	-	-	244	254
12. Beduai	97	103	-	-	97	103
13. Noyan	125	127	-	-	125	127
14. Sekayam	240	255	14	15	254	270
15. Entikong	146	135	-	-	146	135
Kabupaten Sanggau	3 440	3 576	105	107	3 545	3 683

Lanjutan Tabel/Continued Table 4.1.3

Kecamatan Subdistrict	Murid/Students					
	Negeri/Public		Swasta/Private		Jumlah/Total	
	2019/2020	2020/2021	2019/2020	2020/2021	2019/2020	2020/2021
(1)	(14)	(15)	(16)	(17)	(18)	(19)
01. Toba	2 086	2 150	-	-	2 086	2 150
02. Meliau	5 790	5 691	-	-	5 790	5 691
03. Kapuas	7 515	7 515	951	1 021	8 466	8 536
04. Mukok	2 550	2 509	-	-	2 550	2 509
05. Jangkang	2 931	2 894	-	-	2 931	2 894
06. Bonti	2 696	2 681	37	44	2 733	2 725
07. Parindu	3 849	3 846	375	339	4 224	4 185
08. Tayan Hilir	4 077	4 151	-	-	4 077	4 151
09. Balai	2 940	2 897	-	-	2 940	2 897
10. Tayan Hulu	4 229	4 159	273	256	4 502	4 415
11. Kembayan	3 426	3 450	-	-	3 426	3 450
12. Beduai	1 500	1 497	-	-	1 500	1 497
13. Noyan	1 396	1 388	-	-	1 396	1 388
14. Sekayam	4 259	4 267	195	197	4 454	4 464
15. Entikong	1 974	1 961	-	-	1 974	1 961
Kabupaten Sanggau	51 218	51 056	1 831	1 857	53 049	52 913

Sumber : Kementerian Pendidikan dan Kebudayaan, Data Semester Ganjil/
Source : Ministry of Educations and Culture, Odd Semester Data

Tabel 4.1.4 Jumlah Sekolah, Guru, dan Murid Madrasah Ibtidaiyah (MI) di Bawah Kementerian Agama Menurut Kecamatan Menurut Kecamatan di Kabupaten Sanggau, 2019/2020¹ dan 2020/2021²
Number of Schools, Teachers, and Pupils in Madrasah Ibtidaiyah (MI) Under The Ministry of Religious Affairs by Subdistrict in Sanggau Regency, 2019/2020¹ dan 2020/2021²

Kecamatan Subdistrict	Sekolah/Schools					
	Negeri/Public		Swasta/Private		Jumlah/Total	
	2019/2020	2020/2021	2019/2020	2020/2021	2019/2020	2020/2021
(1)	(2)	(3)	(4)	(5)	(6)	(7)
01. Toba	-	-	-	-	-	-
02. Meliau	-	-	1	1	1	1
03. Kapuas	1	1	-	-	1	1
04. Mukok	-	-	-	-	-	-
05. Jangkang	-	-	-	-	-	-
06. Bonti	-	-	-	-	-	-
07. Parindu	-	-	-	-	-	-
08. Tayan Hilir	-	-	1	1	1	1
09. Balai	-	-	-	-	-	-
10. Tayan Hulu	-	-	1	1	1	1
11. Kembayan	-	-	1	1	1	1
12. Beduai	-	-	-	-	-	-
13. Noyan	-	-	-	-	-	-
14. Sekayam	-	-	2	2	2	2
15. Entikong	-	-	1	1	1	1
Kabupaten Sanggau	1	1	7	7	8	8

Lanjutan Tabel/Continued Table 4.1.4

Kecamatan Subdistrict	Guru /Teachers					
	Negeri/Public		Swasta/Private		Jumlah/Total	
	2019/2020	2020/2021	2019/2020	2020/2021	2019/2020	2020/2021
(1)	(8)	(9)	(10)	(11)	(12)	(13)
01. Toba	-	-	-	-	-	-
02. Meliau	-	-	10	10	10	10
03. Kapuas	32	28	-	9	32	37
04. Mukok	-	-	-	-	-	-
05. Jangkang	-	-	-	-	-	-
06. Bonti	-	-	-	-	-	-
07. Parindu	-	-	-	-	-	-
08. Tayan Hilir	-	2	12	15	12	17
09. Balai	-	-	-	-	-	-
10. Tayan Hulu	-	1	12	15	12	16
11. Kembayan	-	1	7	11	7	12
12. Beduai	-	-	-	-	-	-
13. Noyan	-	-	-	-	-	-
14. Sekayam	-	5	19	18	19	23
15. Entikong	-	4	14	9	14	13
Kabupaten Sanggau	32	41	74	87	106	128

Lanjutan Tabel/Continued Table 4.1.4

Kecamatan Subdistrict	Murid/Students					
	Negeri/Public		Swasta/Private		Jumlah/Total	
	2019/2020	2020/2021	2019/2020	2020/2021	2019/2020	2020/2021
(1)	(14)	(15)	(16)	(17)	(18)	(19)
01. Toba	-	-	-	-	-	-
02. Meliau	-	-	193	201	193	201
03. Kapuas	360	711	-	-	360	711
04. Mukok	-	-	-	-	-	-
05. Jangkang	-	-	-	-	-	-
06. Bonti	-	-	-	-	-	-
07. Parindu	-	-	-	-	-	-
08. Tayan Hilir	-	-	291	340	291	340
09. Balai	-	-	-	-	-	-
10. Tayan Hulu	-	-	300	300	300	300
11. Kembayan	-	-	207	214	207	214
12. Beduai	-	-	-	-	-	-
13. Noyan	-	-	-	-	-	-
14. Sekayam	-	-	431	441	431	441
15. Entikong	-	-	304	278	304	278
Kabupaten Sanggau	360	711	1 726	1 774	2 086	2 485

Sumber/ Source: ¹Kementerian Agama, Data Semester Ganjil/Ministry of Religious Affairs, Odd Semester Data
²Kementerian Agama Kabupaten Sanggau/Ministry of Religious Affairs of Sanggau Regency

Tabel 4.1.5 Jumlah Sekolah, Guru, dan Murid Sekolah Menengah Pertama (SMP) di Bawah Kementerian Pendidikan dan Kebudayaan Menurut Kecamatan di Kabupaten Sanggau, 2019/2020 dan 2020/2021
Number of Schools, Teachers, and Pupils in Junior High Schools Under The Ministry of Education and Culture by Subdistrict in Sanggau Regency, 2019/2020 dan 2020/2021

Kecamatan Subdistrict	Sekolah/Schools					
	Negeri/Public		Swasta/Private		Jumlah/Total	
	2019/2020	2020/2021	2019/2020	2020/2021	2019/2020	2020/2021
(1)	(2)	(3)	(4)	(5)	(6)	(7)
01. Toba	5	5	-	-	5	5
02. Meliau	9	9	5	4	14	13
03. Kapuas	15	15	8	8	23	23
04. Mukok	5	5	-	-	5	5
05. Jangkang	9	9	2	1	11	10
06. Bonti	7	7	1	-	8	7
07. Parindu	6	6	2	2	8	8
08. Tayan Hilir	7	7	2	2	9	9
09. Balai	4	4	2	2	6	6
10. Tayan Hulu	5	5	3	3	8	8
11. Kembayan	5	5	2	2	7	7
12. Beduai	3	3	-	-	3	3
13. Noyan	3	3	-	-	3	3
14. Sekayam	6	6	4	4	10	10
15. Entikong	5	5	-	-	5	5
Kabupaten Sanggau	94	94	31	28	125	122

Lanjutan Tabel/Continued Table 4.1.5

Kecamatan Subdistrict	Guru /Teachers					
	Negeri/Public		Swasta/Private		Jumlah/Total	
	2019/2020	2020/2021	2019/2020	2020/2021	2019/2020	2020/2021
(1)	(8)	(9)	(10)	(11)	(12)	(13)
01. Toba	46	48	-	-	46	48
02. Meliau	99	101	25	26	124	127
03. Kapuas	196	209	65	68	261	277
04. Mukok	59	61	-	-	59	61
05. Jangkang	82	91	9	5	91	96
06. Bonti	56	58	7	-	63	58
07. Parindu	66	64	33	34	99	98
08. Tayan Hilir	80	81	16	10	96	91
09. Balai	65	68	14	14	79	82
10. Tayan Hulu	68	69	24	28	92	97
11. Kembayan	66	74	24	24	90	98
12. Beduai	37	41	-	-	37	41
13. Noyan	31	32	-	-	31	32
14. Sekayam	78	83	25	24	103	107
15. Entikong	60	62	-	-	60	62
Kabupaten Sanggau	1 089	1 142	242	233	1 331	1 375

Lanjutan Tabel/Continued Table 4.1.5

Kecamatan Subdistrict	Murid/Students					
	Negeri/Public		Swasta/Private		Jumlah/Total	
	2019/2020	2020/2021	2019/2020	2020/2021	2019/2020	2020/2021
(1)	(14)	(15)	(16)	(17)	(18)	(19)
01. Toba	729	693	-	-	729	693
02. Meliau	1 427	1 465	309	286	1 736	1 751
03. Kapuas	2 863	2 877	782	750	3 645	3 627
04. Mukok	831	852	-	-	831	852
05. Jangkang	1 269	1 282	88	55	1 357	1 337
06. Bonti	973	971	41	-	1 014	971
07. Parindu	1 062	1 086	645	672	1 707	1 758
08. Tayan Hilir	1 250	1 216	229	256	1 479	1 472
09. Balai	1 046	1 031	261	422	1 307	1 453
10. Tayan Hulu	1 149	1 201	497	490	1 646	1 691
11. Kembayan	1 109	1 134	318	296	1 427	1 430
12. Beduai	574	570	-	-	574	570
13. Noyan	507	497	-	-	507	497
14. Sekayam	1 301	1 326	302	280	1 603	1 606
15. Entikong	798	815	-	-	798	815
Kabupaten Sanggau	16 888	17 016	3 472	3 507	20 360	20 523

Sumber : Kementerian Pendidikan dan Kebudayaan, Data Semester Ganjil/
Source : Ministry of Educations and Culture, Odd Semester Data

Tabel 4.1.6 Jumlah Sekolah, Guru, dan Murid Madrasah Tsanawiyah (MTs) di Bawah Kementerian Agama Menurut Kecamatan di Kabupaten Sanggau, 2019/2020¹ dan 2020/2021²
Number of Schools, Teachers, and Pupils in Madrasah Tsanawiyah (MTs) Under The Ministry of Religious Affairs by Subdistrict in Sanggau Regency, 2019/2020¹ dan 2020/2021²

Kecamatan Subdistrict	Sekolah/Schools					
	Negeri/Public		Swasta/Private		Jumlah/Total	
	2019/2020	2020/2021	2019/2020	2020/2021	2019/2020	2020/2021
(1)	(2)	(3)	(4)	(5)	(6)	(7)
01. Toba	-	-	-	-	-	-
02. Meliau	-	-	1	1	1	1
03. Kapuas	1	1	1	1	2	2
04. Mukok	-	-	-	-	-	-
05. Jangkang	-	-	-	-	-	-
06. Bonti	-	-	-	-	-	-
07. Parindu	-	-	1	1	1	1
08. Tayan Hilir	1	1	-	-	1	1
09. Balai	-	-	-	-	-	-
10. Tayan Hulu	-	-	1	1	1	1
11. Kembayan	-	-	2	2	2	2
12. Beduai	-	-	-	-	-	-
13. Noyan	-	-	1	-	1	-
14. Sekayam	1	1	1	1	2	2
15. Entikong	-	-	1	1	1	1
Kabupaten Sanggau	3	3	9	8	12	11

Lanjutan Tabel/Continued Table 4.1.6

Kecamatan Subdistrict	Guru /Teachers					
	Negeri/Public		Swasta/Private		Jumlah/Total	
	2019/2020	2020/2021	2019/2020	2020/2021	2019/2020	2020/2021
(1)	(8)	(9)	(10)	(11)	(12)	(13)
01. T o b a	-	-	-	-	-	-
02. M e l i a u	-	2	12	10	12	12
03. K a p u a s	24	12	12	22	36	34
04. M u k o k	-	-	-	-	-	-
05. J a n g k a n g	-	-	-	-	-	-
06. B o n t i	-	-	-	-	-	-
07. P a r i n d u	-	-	11	12	11	12
08. T a y a n H i l i r	25	9	-	9	25	18
09. B a l a i	-	-	-	-	-	-
10. T a y a n H u l u	-	-	10	12	10	12
11. K e m b a y a n	-	-	17	17	17	17
12. B e d u a i	-	-	-	-	-	-
13. N o y a n	-	-	2	-	2	-
14. S e k a y a m	18	9	8	17	26	26
15. E n t i k o n g	-	-	7	9	7	9
Kabupaten Sanggau	67	32	79	108	146	140

Lanjutan Tabel/Continued Table 4.1.6

Kecamatan Subdistrict	Murid/Students					
	Negeri/Public		Swasta/Private		Jumlah/Total	
	2019/2020	2020/2021	2019/2020	2020/2021	2019/2020	2020/2021
(1)	(14)	(15)	(16)	(17)	(18)	(19)
01. T o b a	-	-	-	-	-	-
02. M e l i a u	-	-	158	134	158	134
03. K a p u a s	282	372	43	40	325	412
04. M u k o k	-	-	-	-	-	-
05. J a n g k a n g	-	-	-	-	-	-
06. B o n t i	-	-	-	-	-	-
07. P a r i n d u	-	-	53	71	53	71
08. T a y a n H i l i r	341	303	-	-	341	303
09. B a l a i	-	-	-	-	-	-
10. T a y a n H u l u	-	-	53	43	53	43
11. K e m b a y a n	-	-	116	99	116	99
12. B e d u a i	-	-	-	-	-	-
13. N o y a n	-	-	10	-	10	-
14. S e k a y a m	-	303	94	107	94	410
15. E n t i k o n g	-	-	32	32	32	32
Kabupaten Sanggau	623	978	559	526	1 182	1 504

Sumber/ Source: ¹Kementerian Agama, Data Semester Ganjil/Ministry of Religious Affairs, Odd Semester Data

²Kementerian Agama Kabupaten Sanggau/Ministry of Religious Affairs of Sanggau Regency

Tabel 4.1.7 Jumlah Sekolah, Guru, dan Murid Sekolah Menengah Atas (SMA) di Bawah Kementerian Pendidikan dan Kebudayaan Menurut Kecamatan di Kabupaten Sanggau, 2019/2020 dan 2020/2021
Number of Schools, Teachers, and Pupils in Senior High Schools Under The Ministry of Education and Culture by Subdistrict in Sanggau Regency, 2019/2020 dan 2020/2021

Kecamatan Subdistrict	Sekolah/Schools					
	Negeri/Public		Swasta/Private		Jumlah/Total	
	2019/2020	2020/2021	2019/2020	2020/2021	2019/2020	2020/2021
(1)	(2)	(3)	(4)	(5)	(6)	(7)
01. Toba	1	1	-	-	1	1
02. Meliau	2	2	-	-	2	2
03. Kapuas	3	3	3	3	6	6
04. Mukok	-	-	-	-	-	-
05. Jangkang	2	2	1	1	3	3
06. Bonti	1	2	-	-	1	2
07. Parindu	-	-	1	1	1	1
08. Tayan Hilir	1	1	1	1	2	2
09. Balai	1	1	1	1	2	2
10. Tayan Hulu	2	2	2	2	4	4
11. Kembayan	1	1	1	1	2	2
12. Beduai	1	1	-	-	1	1
13. Noyan	1	1	-	-	1	1
14. Sekayam	2	2	-	-	2	2
15. Entikong	-	-	-	-	-	-
Kabupaten Sanggau	18	19	10	10	28	29

Lanjutan Tabel/*Continued Table 4.1.7*

Kecamatan Subdistrict	Guru /Teachers					
	Negeri/Public		Swasta/Private		Jumlah/Total	
	2019/2020	2020/2021	2019/2020	2020/2021	2019/2020	2020/2021
(1)	(8)	(9)	(10)	(11)	(12)	(13)
01. Toba	13	15	-	-	13	15
02. Meliau	35	35	-	-	35	35
03. Kapuas	86	86	32	35	118	121
04. Mukok	-	-	-	-	-	-
05. Jangkang	28	30	10	8	38	38
06. Bonti	17	19	-	-	17	19
07. Parindu	-	-	25	26	25	26
08. Tayan Hilir	30	30	15	13	45	43
09. Balai	13	14	14	13	27	27
10. Tayan Hulu	30	31	7	5	37	36
11. Kembayan	34	33	7	7	41	40
12. Beduai	23	24	-	-	23	24
13. Noyan	11	11	-	-	11	11
14. Sekayam	66	68	-	-	66	68
15. Entikong	-	-	-	-	-	-
Kabupaten Sanggau	386	396	110	107	496	503

Lanjutan Tabel/Continued Table 4.1.7

Kecamatan Subdistrict	Murid/Students					
	Negeri/Public		Swasta/Private		Jumlah/Total	
	2019/2020	2020/2021	2019/2020	2020/2021	2019/2020	2020/2021
(1)	(14)	(15)	(16)	(17)	(18)	(19)
01. Toba	244	290	-	-	244	290
02. Meliau	635	652	-	-	635	652
03. Kapuas	1 708	1 723	687	673	2 395	2 396
04. Mukok	-	-	-	-	-	-
05. Jangkang	668	736	175	190	843	926
06. Bonti	367	430	-	-	367	430
07. Parindu	-	-	416	383	416	383
08. Tayan Hilir	649	652	43	74	692	726
09. Balai	159	216	303	240	462	456
10. Tayan Hulu	435	403	77	102	512	505
11. Kembayan	650	690	64	57	714	747
12. Beduai	418	429	-	-	418	429
13. Noyan	145	132	-	-	145	132
14. Sekayam	1 465	1 448	-	-	1 465	1 448
15. Entikong	-	-	-	-	-	-
Kabupaten Sanggau	7 543	7 801	1 765	1 719	9 308	9 520

Sumber : Kementerian Pendidikan dan Kebudayaan, Data Semester Ganjil/
Source : Ministry of Educations and Culture, Odd Semester Data

Tabel 4.1.8 Jumlah Sekolah, Guru, dan Murid Sekolah Menengah Kejuruan (SMK) di Bawah Kementerian Pendidikan dan Kebudayaan Menurut Kecamatan di Kabupaten Sanggau, 2019/2020 dan 2020/2021
Number of Schools, Teachers, and Pupils in Vocational High Schools Under The Ministry of Education and Culture by Subdistrict in Sanggau Regency, 2019/2020 dan 2020/2021

Kecamatan Subdistrict	Sekolah/Schools					
	Negeri/Public		Swasta/Private		Jumlah/Total	
	2019/2020	2020/2021	2019/2020	2020/2021	2019/2020	2020/2021
(1)	(2)	(3)	(4)	(5)	(6)	(7)
01. Toba	-	-	-	-	-	-
02. Meliau	-	-	2	2	2	2
03. Kapuas	1	1	3	3	4	4
04. Mukok	1	1	-	-	1	1
05. Jangkang	-	-	-	-	-	-
06. Bonti	-	-	-	-	-	-
07. Parindu	1	1	-	-	1	1
08. Tayan Hilir	-	-	2	2	2	2
09. Balai	1	1	-	-	1	1
10. Tayan Hulu	-	-	2	2	2	2
11. Kembayan	-	-	1	1	1	1
12. Beduai	-	-	-	-	-	-
13. Noyan	1	1	-	-	1	1
14. Sekayam	-	-	1	1	1	1
15. Entikong	1	1	1	1	2	2
Kabupaten Sanggau	6	6	12	12	18	18

Lanjutan Tabel/Continued Table 4.1.8

Kecamatan Subdistrict	Guru /Teachers					
	Negeri/Public		Swasta/Private		Jumlah/Total	
	2019/2020	2020/2021	2019/2020	2020/2021	2019/2020	2020/2021
(1)	(8)	(9)	(10)	(11)	(12)	(13)
01. Toba	-	-	-	-	-	-
02. Meliau	-	-	43	43	43	43
03. Kapuas	39	43	43	41	82	84
04. Mukok	15	14	-	-	15	14
05. Jangkang	-	-	-	-	-	-
06. Bonti	-	-	-	-	-	-
07. Parindu	23	26	-	-	23	26
08. Tayan Hilir	-	-	21	25	21	25
09. Balai	25	25	-	-	25	25
10. Tayan Hulu	-	-	34	35	34	35
11. Kembayan	-	-	8	6	8	6
12. Beduai	-	-	-	-	-	-
13. Noyan	12	13	-	-	12	13
14. Sekayam	-	-	12	12	12	12
15. Entikong	36	36	8	8	44	44
Kabupaten Sanggau	150	157	169	170	319	327

Lanjutan Tabel/Continued Table 4.1.8

Kecamatan Subdistrict	Murid/Students					
	Negeri/Public		Swasta/Private		Jumlah/Total	
	2019/2020	2020/2021	2019/2020	2020/2021	2019/2020	2020/2021
(1)	(14)	(15)	(16)	(17)	(18)	(19)
01. Toba	-	-	-	-	-	-
02. Meliau	-	-	735	742	735	742
03. Kapuas	820	819	912	884	1 732	1 703
04. Mukok	240	225	-	-	240	225
05. Jangkang	-	-	-	-	-	-
06. Bonti	-	-	-	-	-	-
07. Parindu	476	552	-	-	476	552
08. Tayan Hilir	-	-	643	768	643	768
09. Balai	589	697	-	-	589	697
10. Tayan Hulu	-	-	858	867	858	867
11. Kembayan	-	-	200	215	200	215
12. Beduai	-	-	-	-	-	-
13. Noyan	126	186	-	-	126	186
14. Sekayam	-	-	322	300	322	300
15. Entikong	633	773	76	49	709	822
Kabupaten Sanggau	2 884	3 252	3 746	3 825	6 630	7 077

Sumber : Kementerian Pendidikan dan Kebudayaan, Data Semester Ganjil/
Source : Ministry of Educations and Culture, Odd Semester Data

Tabel 4.1.9 Jumlah Sekolah, Guru, dan Murid Madrasah Aliyah (MA) di Bawah Kementerian Agama Menurut Kecamatan di Kabupaten Sanggau, 2019/2020¹ dan 2020/2021²
Number of Schools, Teachers, and Pupils in Madrasah Aliyah (MA) Under the Ministry of Religious Affairs by Subdistrict in Sanggau Regency, 2019/2020¹ and 2020/2021²

Kecamatan Subdistrict	Sekolah/Schools					
	Negeri/Public		Swasta/Private		Jumlah/Total	
	2019/2020	2020/2021	2019/2020	2020/2021	2019/2020	2020/2021
(1)	(2)	(3)	(4)	(5)	(6)	(7)
01. Toba	-	-	-	-	-	-
02. Meliau	-	-	-	-	-	-
03. Kapuas	1	1	-	-	1	1
04. Mukok	-	-	-	-	-	-
05. Jangkang	-	-	-	-	-	-
06. Bonti	-	-	-	-	-	-
07. Parindu	-	-	-	-	-	-
08. Tayan Hilir	-	-	1	1	1	1
09. Balai	-	-	-	-	-	-
10. Tayan Hulu	-	-	-	-	-	-
11. Kembayan	-	-	1	1	1	1
12. Beduai	-	-	-	-	-	-
13. Noyan	-	-	-	-	-	-
14. Sekayam	-	-	1	1	1	1
15. Entikong	-	-	-	-	-	-
Kabupaten Sanggau	1	1	3	3	4	4

Lanjutan Tabel/Continued Table 4.1.9

Kecamatan Subdistrict	Guru /Teachers					
	Negeri/Public		Swasta/Private		Jumlah/Total	
	2019/2020	2020/2021	2019/2020	2020/2021	2019/2020	2020/2021
(1)	(8)	(9)	(10)	(11)	(12)	(13)
01. Toba	-	-	-	-	-	-
02. Meliau	-	-	-	-	-	-
03. Kapuas	25	11	-	12	25	23
04. Mukok	-	-	-	-	-	-
05. Jangkang	-	-	-	-	-	-
06. Bonti	-	-	-	-	-	-
07. Parindu	-	-	-	-	-	-
08. Tayan Hilir	-	-	15	16	15	16
09. Balai	-	-	-	-	-	-
10. Tayan Hulu	-	-	-	-	-	-
11. Kembayan	-	2	4	4	4	6
12. Beduai	-	-	-	-	-	-
13. Noyan	-	-	-	-	-	-
14. Sekyam	-	1	12	7	12	8
15. Entikong	-	-	-	-	-	-
Kabupaten Sanggau	25	14	31	39	56	53

Lanjutan Tabel/Continued Table 4.1.9

Kecamatan Subdistrict	Murid/Students					
	Negeri/Public		Swasta/Private		Jumlah/Total	
	2019/2020	2020/2021	2019/2020	2020/2021	2019/2020	2020/2021
(1)	(14)	(15)	(16)	(17)	(18)	(19)
01. Toba	-	-	-	-	-	-
02. Meliau	-	-	-	-	-	-
03. Kapuas	368	340	-	-	368	340
04. Mukok	-	-	-	-	-	-
05. Jangkang	-	-	-	-	-	-
06. Bonti	-	-	-	-	-	-
07. Parindu	-	-	-	-	-	-
08. Tayan Hilir	-	-	76	72	76	72
09. Balai	-	-	-	-	-	-
10. Tayan Hulu	-	-	-	-	-	-
11. Kembayan	-	-	41	73	41	73
12. Beduai	-	-	-	-	-	-
13. Noyan	-	-	-	-	-	-
14. Sekayam	-	-	50	56	50	56
15. Entikong	-	-	-	-	-	-
Kabupaten Sanggau	368	340	167	201	535	541

Sumber/ Source: ¹Kementerian Agama, Data Semester Ganjil/Ministry of Religious Affairs, Odd Semester Data
²Kementerian Agama Kabupaten Sanggau/Ministry of Religious Affairs of Sanggau Regency

Tabel 4.1.10 Jumlah Desa¹/Kelurahan yang Memiliki Fasilitas Sekolah Menurut Kecamatan dan Tingkat Pendidikan di Kabupaten Sanggau, 2018– 2020
Number of Villages¹/Kelurahan Having Educational Facilities by Subdistrict and Educational Level in Sanggau Regency, 2018– 2020

Kecamatan Subdistrict	SD Primary School		
	2018	2019	2020
(1)	(2)	(3)	(4)
01. T o b a	7	7	7
02. M e l i a u	19	19	19
03. K a p u a s	26	26	26
04. M u k o k	9	9	9
05. J a n g k a n g	11	11	11
06. B o n t i	9	9	9
07. P a r i n d u	14	14	14
08. T a y a n H i l i r	15	15	15
09. B a l a i	12	12	12
10. T a y a n H u l u	11	11	11
11. K e m b a y a n	11	11	11
12. B e d u a i	5	5	5
13. N o y a n	5	5	5
14. S e k a y a m	10	10	10
15. E n t i k o n g	5	5	5
Kabupaten Sanggau	169	169	169

Lanjutan Tabel/Continued Table 4.1.10

Kecamatan Subdistrict	SMP Junior High School		
	2018	2019	2020
(1)	(5)	(6)	(7)
01. T o b a	4	4	4
02. M e l i a u	10	9	10
03. K a p u a s	17	18	19
04. M u k o k	5	5	5
05. J a n g k a n g	10	10	10
06. B o n t i	6	6	6
07. P a r i n d u	7	7	7
08. T a y a n H i l i r	9	9	9
09. B a l a i	6	6	6
10. T a y a n H u l u	5	5	5
11. K e m b a y a n	6	6	6
12. B e d u a i	3	3	3
13. N o y a n	3	3	3
14. S e k a y a m	8	7	8
15. E n t i k o n g	4	4	4
Kabupaten Sanggau	103	102	105

Lanjutan Tabel/*Continued Table* 4.1.10

Kecamatan Subdistrict	SMA Senior High School		
	2018	2019	2020
(1)	(8)	(9)	(10)
01. T o b a	1	1	1
02. M e l i a u	2	2	2
03. K a p u a s	4	4	4
04. M u k o k	-	-	-
05. J a n g k a n g	3	3	3
06. B o n t i	2	2	2
07. P a r i n d u	1	1	1
08. T a y a n H i l i r	3	4	4
09. B a l a i	2	2	2
10. T a y a n H u l u	3	3	3
11. K e m b a y a n	1	1	1
12. B e d u a i	1	1	1
13. N o y a n	1	1	1
14. S e k a y a m	3	2	2
15. E n t i k o n g	-	-	-
Kabupaten Sanggau	27	27	27

Lanjutan Tabel/Continued Table 4.1.10

Kecamatan Subdistrict	SMK Vocational School		
	2018	2019	2020
(1)	(11)	(12)	(13)
01. T o b a	-	-	-
02. M e l i a u	1	1	1
03. K a p u a s	2	3	3
04. M u k o k	1	-	1
05. J a n g k a n g	-	-	-
06. B o n t i	-	-	-
07. P a r i n d u	1	2	2
08. T a y a n H i l i r	3	2	2
09. B a l a i	1	1	1
10. T a y a n H u l u	1	1	1
11. K e m b a y a n	1	1	1
12. B e d u a i	-	-	-
13. N o y a n	1	1	1
14. S e k a y a m	1	1	1
15. E n t i k o n g	1	1	1
Kabupaten Sanggau	14	14	15

Lanjutan Tabel/*Continued Table* 4.1.10

Kecamatan Subdistrict	Perguruan Tinggi University		
	2018	2019	2020
(1)	(14)	(15)	(16)
01. T o b a	-	-	-
02. M e l i a u	-	-	-
03. K a p u a s	2	1	1
04. M u k o k	-	-	-
05. J a n g k a n g	-	-	-
06. B o n t i	-	-	-
07. P a r i n d u	-	-	-
08. T a y a n H i l i r	-	-	-
09. B a l a i	-	-	-
10. T a y a n H u l u	2	1	-
11. K e m b a y a n	-	-	-
12. B e d u a i	-	-	-
13. N o y a n	-	-	-
14. S e k a y a m	-	-	-
15. E n t i k o n g	1	1	1
Kabupaten Sanggau	5	3	2

Catatan/*Note* :¹ Desa pada tabel ini termasuk Unit Permukiman Transmigrasi (UPT) yang masih dibina oleh kementerian terkait dan nagari di Provinsi Sumatera Barat/*Villages in this table include Transmigration Settlement Unit which is still fostered by the relevant ministries and the nagari in the Province of Sumatera Barat*

Sumber : BPS, Pendataan Potensi Desa (Podes)/

Source : BPS-Statistics Indonesia, Village Potential Data Collection

Tabel 4.1.11 Angka Partisipasi Murni (APM) dan Angka Partisipasi Kasar (APK) Menurut Jenjang Pendidikan di Kabupaten Sanggau, 2019 dan 2020
Net Participation Rates and Gross Participation Rates by Educational Level in Sanggau Regency, 2019 and 2020

Jenjang Pendidikan Educational Level	Angka Partisipasi Murni (APM) Net Participation Rates		Angka Partisipasi Kasar (APK) Gross Participation Rates	
	2019	2020	2019	2020
(1)	(2)	(3)	(4)	(5)
SD/MI Elementary School	97,34	97,06	111,37	109,54
SMP/MTs Junior High School	63,73	65,84	80,67	81,13
SMA/SMK/MA Senior High School	42,39	42,50	65,43	71,07

Sumber : BPS, Survei Sosial Ekonomi Nasional (Susenas)/

Source : BPS-Statistics Indonesia, National Socioeconomic Survey

Tabel 4.1.12 **Persentase Penduduk Berumur 15 Tahun ke Atas yang Melek Huruf Menurut Kelompok Umur di Kabupaten Sanggau, 2019 dan 2020**
Percentage of Literate People Aged 15 Years and Over by Age Group in Sanggau Regency, 2019 and 2020

Kelompok Umur <i>Age Group</i>	2019	2020
(1)	(2)	(3)
15–19
20–24
25–29
30–34
35–39
40–44
45–49
50+
Jumlah/Total
15–24
15–44
15+
45+

Sumber : BPS, Survei Sosial Ekonomi Nasional (Susenas)/

Source : BPS-Statistics Indonesia, National Socioeconomic Survey

Tabel 4.1.13 **Perkembangan Jumlah Sekolah, Murid, dan Guru SMA di Kabupaten Sanggau, 2000-2020**
Trend of Number of Schools, Students, Teachers of Senior High School in Sanggau Regency, 2000-2020

Tahun/ Year	Sekolah/ School	Guru/ Teacher	Murid/ Students
(1)	(2)	(3)	(4)
2000	30	381	8 179
2001	33	391	8 882
2002	33	325	8 833
2003	33	325	8 833
2004	33	452	9 331
2005	33	417	8 000
2006	33	417	8 158
2007	33	478	8 320
2008	33	490	8 222
2009	26	458	8 657
2010	26	413	9 342
2011	25	390	9 469
2012	25	425	10 421
2013	25	327	6 969
2014	24	441	7 011
2015	24	460	7 149
2016	25	345	8 567
2017	25	412	8 326
2018	28	456	9 034
2019	28	496	9308
2020	29	503	9 520

Sumber : Dinas Pendidikan dan Kebudayaan Kabupaten Sanggau dan Kementerian Pendidikan dan Kebudayaan, Data Semester Ganjil /
 Source : Regional Office of Education and Culture of Sanggau Regency and Ministry of Educations and Culture, Odd Semester Data

Tabel 4.1.14 Penduduk Usia Sekolah di Kabupaten Sanggau Menurut Kelompok Umur Kecamatan dan Jenis Kelamin, 2019
Population Of School Age in Sanggau Regency by Age Group Sex and Subdistrict, 2019

Kecamatan/ Subdistrict	5 – 6 / Years Old			7 – 12 / Years Old		
	Laki-Laki/ Male	Perempuan/ Female	Jumlah/ Total	Laki-Laki/ Male	Perempuan/ Female	Jumlah/ Total
(1)	(2)	(3)	(4)	(5)	(6)	(7)
01. Toba	247	249	496	736	741	1477
02. Meliau	992	938	1930	2913	2617	5530
03. Kapuas	1573	1532	3105	4463	4429	8892
04. Mukok	381	369	750	1113	1009	2122
05. Jangkang	578	523	1101	1881	1645	3526
06. Bonti	448	452	900	1328	1296	2624
07. Parindu	764	732	1496	2191	2020	4211
08. Tayan Hilir	705	668	1373	1998	1846	3844
09. Balai	618	513	1131	603	460	1063
10. Tayan Hulu	737	709	1446	2135	1997	4132
11. Kembayan	564	539	1103	1764	1613	3377
12. Beduai	227	206	433	664	604	1268
13. Noyan	239	236	475	632	610	1242
14. Sekayam	773	724	1497	2162	1999	4161
15. Entikong	443	431	874	1150	1115	2265
2019	9289	8821	18110	25733	24001	49734

Lanjutan Tabel/ Continued Table 4.1.14

Kecamatan/ Subdistrict	13 – 15 / Years Old			16 – 18 / Years Old		
	Laki-Laki/ Male	Perempuan/ Female	Jumlah/ Total	Laki-Laki/ Male	Perempuan/ Female	Jumlah/ Total
(1)	(8)	(9)	(10)	(11)	(12)	(13)
01. Toba	341	334	675	321	307	628
02. Meliau	1 368	1 189	2 557	1 292	1 124	2 416
03. Kapuas	2 149	2 212	4 361	2 191	2 348	4 539
04. Mukok	505	415	920	436	349	785
05. Jangkang	952	846	1 798	918	857	1 775
06. Bonti	613	555	1 168	556	468	1 024
07. Parindu	1 001	933	933	899	908	1 807
08. Tayan Hilir	919	814	1 733	888	763	1 651
09. Balai	418	394	812	1 261	1 138	2 399
10. Tayan Hulu	1 010	921	921	945	879	1 824
11. Kembayan	849	725	1 574	757	608	1 365
12. Beduai	304	290	594	269	273	542
13. Noyan	267	243	510	272	234	506
14. Sekayam	956	891	1 847	886	845	1 731
15. Entikong	484	444	928	482	418	900
2019	10 125	11 206	21 331	12 373	11 519	23 892

Sumber : Sensus Penduduk (SP) 2010 dan Proyeksi Penduduk Indonesia 2010-2035, BPS/
 Source : 2010 Population Census and Indonesia Population Projection 2010-2035, BPS-Statistics Indonesia

Tabel 4.1.15 **Persentase Penduduk Usia 7–24 Tahun Menurut Jenis Kelamin, Kelompok Umur Sekolah, dan Partisipasi Sekolah di Kabupaten Sanggau, 2020**
Percentage of Population Aged 7-24 Years by Sex, Age Group, and School Participation in Sanggau Regency, 2020

Jenis Kelamin dan Kelompok Umur Sekolah/ Sex and School Age Group	Partisipasi Sekolah/School Participation		
	Tidak/Belum Pernah Sekolah / Not/Never Attending School	Masih Sekolah/ Attending School	Tidak Sekolah Lagi/ Not Attending School Anymore
(1)	(2)	(3)	(4)
Laki-Laki/ Male			
7-12	54,66	58,58	1,56
13-15	-	23,50	7,08
16-18	-	10,04	15,96
19-24	45,34	7,88	75,40
7-24	100,00	100,00	100,00
Perempuan/ Female			
7-12	100,00	53,92	-
13-15	-	24,55	0,81
16-18	-	15,86	18,56
19-24	-	5,66	80,63
7-24	100,00	99,99	100,00
Laki-Laki+Perempuan/ Male+Female			
7-12	84,42	56,31	0,85
13-15	0,00	24,01	4,22
16-18	0,00	12,87	17,14
19-24	15,58	6,80	77,78
7-24	100,00	99,99	99,99

Sumber : Survei Sosial Ekonomi Nasional Maret, BPS/
 Source March National Socio-Economic Survey, BPS-Statistics Indonesia

4.2 KESEHATAN HEALTH

Tabel 4.2.1 **Jumlah Desa¹/Kelurahan Yang Memiliki Sarana Kesehatan Menurut Kecamatan di Kabupaten Sanggau, 2018–2020**
Number of Villages¹/Kelurahan Having Health Facilities by Subdistrict in Sanggau Regency, 2018–2020

Kecamatan Subdistrict	Rumah Sakit Hospital		
	2018	2019	2020
(1)	(2)	(3)	(4)
01. Toba	-	-	-
02. Meliau	-	-	-
03. Kapuas	2	2	2
04. Mukok	-	-	-
05. Jangkang	-	-	-
06. Bonti	-	-	-
07. Parindu	-	-	-
08. Tayan Hilir	-	-	-
09. Balai	-	-	-
10. Tayan Hulu	1	1	1
11. Kembayan	-	-	-
12. Beduai	-	-	-
13. Noyan	-	-	-
14. Sekayam	2	-	1
15. Entikong	-	-	-
Kabupaten Sanggau	5	3	4

Lanjutan Tabel/*Continued Table* 4.2.1

Kecamatan <i>Subdistrict</i>	Rumah Sakit Bersalin <i>Maternity Hospital</i>		
	2018	2019	2020
(1)	(5)	(6)	(7)
01. T o b a	-	-	-
02. M e l i a u	-	-	-
03. K a p u a s	2	1	1
04. M u k o k	-	-	-
05. J a n g k a n g	-	-	-
06. B o n t i	-	-	-
07. P a r i n d u	-	-	-
08. T a y a n H i l i r	-	-	-
09. B a l a i	-	-	-
10. T a y a n H u l u	-	-	-
11. K e m b a y a n	-	-	-
12. B e d u a i	-	-	-
13. N o y a n	-	-	-
14. S e k a y a m	-	-	-
15. E n t i k o n g	-	-	-
Kabupaten Sanggau	2	1	1

Lanjutan Tabel/Continued Table 4.2.1

Kecamatan Subdistrict	Poliklinik Polyclinic		
	2018	2019	2020
(1)	(8)	(9)	(10)
01. T o b a	1	-	1
02. M e l i a u	3	2	1
03. K a p u a s	3	2	2
04. M u k o k	-	-	-
05. J a n g k a n g	-	1	-
06. B o n t i	-	-	-
07. P a r i n d u	-	1	-
08. T a y a n H i l i r	1	2	1
09. B a l a i	-	-	1
10. T a y a n H u l u	1	-	-
11. K e m b a y a n	-	1	1
12. B e d u a i	-	-	-
13. N o y a n	-	-	-
14. S e k a y a m	1	1	-
15. E n t i k o n g	-	-	-
Kabupaten Sanggau	10	10	7

Lanjutan Tabel/*Continued Table* 4.2.1

Kecamatan <i>Subdistrict</i>	Puskesmas <i>Public Health Center</i>		
	2018	2019	2020
(1)	(11)	(12)	(13)
01. Toba	1	1	1
02. Meliau	1	2	2
03. Kapuas	3	4	5
04. Mukok	1	1	1
05. Jangkang	1	1	1
06. Bonti	1	1	1
07. Parindu	1	1	1
08. Tayan Hilir	3	2	2
09. Balai	1	1	1
10. Tayan Hulu	1	1	1
11. Kembayan	1	1	1
12. Beduai	1	1	1
13. Noyan	1	1	1
14. Sekayam	1	1	1
15. Entikong	1	1	1
Kabupaten Sanggau	19	20	21

Lanjutan Tabel/Continued Table 4.2.1

Kecamatan Subdistrict	Puskesmas Pembantu Subsidiary of Public Health Center		
	2018	2019	2020
(1)	(14)	(15)	(16)
01. Toba	2	4	4
02. Meliau	5	3	5
03. Kapuas	11	10	7
04. Mukok	6	6	4
05. Jangkang	6	6	7
06. Bonti	4	2	3
07. Parindu	7	5	6
08. Tayan Hilir	5	1	3
09. Balai	3	6	7
10. Tayan Hulu	6	5	5
11. Kembayan	5	2	5
12. Beduai	4	2	3
13. Noyan	2	4	4
14. Sekayam	3	2	2
15. Entikong	0	2	3
Kabupaten Sanggau	69	60	68

Lanjutan Tabel/*Continued Table 4.2.1*

Kecamatan Subdistrict	Apotek Pharmacy		
	2018	2019	2020
(1)	(17)	(18)	(19)
01. Toba	-	-	-
02. Meliau	-	1	1
03. Kapuas	2	4	3
04. Mukok	-	-	-
05. Jangkang	-	-	-
06. Bonti	-	-	-
07. Parindu	-	-	-
08. Tayan Hilir	1	1	2
09. Balai	-	-	-
10. Tayan Hulu	1	1	1
11. Kembayan	-	1	1
12. Beduai	-	-	-
13. Noyan	-	-	-
14. Sekayam	1	1	1
15. Entikong	-	1	1
Kabupaten Sanggau	5	10	10

Catatan/Note :¹ Desa pada tabel ini termasuk Unit Permukiman Transmigrasi (UPT) yang masih dibina oleh kementerian terkait dan nagari di Provinsi Sumatera Barat/*Villages in this table include Transmigration Settlement Unit which is still fostered by the relevant ministries and the nagari in the Province of Sumatera Barat*

Sumber : BPS, Pendataan Potensi Desa (Podes)/

Source : BPS-Statistics Indonesia, Village Potential Data Collecting

Tabel 4.2.2 Jumlah Tenaga Kesehatan Menurut Kecamatan di Kabupaten Sanggau, 2020
Table Number of Health Human Resources by Subdistrict in Sanggau Regency, 2020

Kecamatan Subdistrict	Dokter ¹ Doctor ¹	Dokter Gigi ² Dentist ²	Perawat Nurse	Bidan Midwife	Tenaga kefarmasian Pharmacist
(1)	(2)	(3)	(4)	(5)	(6)
01. T o b a	4	-	13	10	1
02. M e l i a u	3	1	16	21	2
03. K a p u a s	48	3	230	86	16
04. M u k o k	2	-	7	11	1
05. J a n g k a n g	2	-	21	21	1
06. B o n t i	2	-	15	14	1
07. P a r i n d u	3	-	70	42	6
08. T a y a n H i l i r	3	1	21	21	3
09. B a l a i	-	1	15	17	1
10. T a y a n H u l u	6	-	12	18	2
11. K e m b a y a n	2	1	14	15	1
12. B e d u a i	2	-	8	10	-
13. N o y a n	1	-	14	10	1
14. S e k a y a m	8	1	32	21	-
15. E n t i k o n g	2	-	13	11	1
Kabupaten Sanggau	66	8	501	328	37

Lanjutan Tabel/Continued Table 4.2.2

Kecamatan Subdistrict	Tenaga Kesehatan Masyarakat ² Public Health worker	Tenaga Kesehatan Lingkungan ² Enviromental Health Worker	Tenaga Gizi Nutritionist	Ahli Teknologi Laboratorium Medik ³ Medical Laboratory Technician
(1)	(7)	(8)	(9)	(10)
01. T o b a	1	...
02. M e l i a u	4	...
03. K a p u a s	7	...
04. M u k o k	2	...
05. J a n g k a n g	1	...
06. B o n t i	1	...
07. P a r i n d u	3	...
08. T a y a n H i l i r	4	...
09. B a l a i	2	...
10. T a y a n H u l u	3	...
11. K e m b a y a n	4	...
12. B e d u a i	1	...
13. N o y a n	2	...
14. S e k a y a m	2	...
15. E n t i k o n g	1	...
Kabupaten Sanggau	21	24	38	38

Catatan/Note: ¹ Dokter dalam tabel ini termasuk dokter spesialis (selain spesialis gigi) dan dokter umum/Doctor in this table include medical specialist (exclude dentist specialist) and general practitioner

² Dokter gigi dalam tabel ini termasuk dokter spesialis gigi dan dokter gigi/Doctor in this table include dentist dan dentist specialist

³ Dinas Kesehatan Provinsi Kalimantan Barat/Health Regional Office of Kalimantan Barat Province

Sumber/Source: Dinas Kesehatan Kabupaten Sanggau/ Health Regional Office of Sanggau Regency

Tabel 4.2.3 Jumlah Rumah Sakit Umum, Rumah Sakit Khusus, Puskesmas, Klinik Pratama, dan Posyandu Menurut Kecamatan di Kabupaten Sanggau, 2019 dan 2020
Number of General Hospital, Specialized Hospital, Public Health Center, Primary Clinic, and Integrated Health Post by Subdistrict in Sanggau Regency, 2019 and 2020

Kecamatan Subdistrict	Rumah Sakit Umum General Hospital		Rumah Sakit Khusus Specialized Hospital	
	2019	2020	2019	2020
(1)	(2)	(3)	(4)	(5)
01. T o b a	-	-	-	-
02. M e l i a u	-	-	-	-
03. K a p u a s	2	2	-	-
04. M u k o k	-	-	-	-
05. J a n g k a n g	-	-	-	-
06. B o n t i	-	-	-	-
07. P a r i n d u	-	-	-	-
08. T a y a n H i l i r	-	-	-	-
09. B a l a i	-	-	-	-
10. T a y a n H u l u	1	1	-	-
11. K e m b a y a n	-	-	-	-
12. B e d u a i	-	-	-	-
13. N o y a n	-	-	-	-
14. S e k a y a m	1	1	-	-
15. E n t i k o n g	-	-	-	-
Kabupaten Sanggau	4	4	-	-

Lanjutan Tabel/Continued Table 4.2.3

Kecamatan Subdistrict	Puskesmas Rawat Inap Public Health Center with Inpatient Care		Puskesmas Non Rawat Inap Public Health Center without Inpatient Care	
	2019	2020	2019	2020
(1)	(6)	(7)	(8)	(9)
01. T o b a	1	1	-	-
02. M e l i a u	2	2	-	-
03. K a p u a s	-	-	3	3
04. M u k o k	1	1	-	-
05. J a n g k a n g	1	1	-	-
06. B o n t i	1	1	-	-
07. P a r i n d u	1	1	-	-
08. T a y a n H i l i r	2	2	-	-
09. B a l a i	1	1	-	-
10. T a y a n H u l u	1	1	-	-
11. K e m b a y a n	1	1	-	-
12. B e d u a i	1	1	-	-
13. N o y a n	1	1	-	-
14. S e k a y a m	1	1	-	-
15. E n t i k o n g	1	1	-	-
Kabupaten Sanggau	16	16	3	3

Lanjutan Tabel/Continued Table 4.2.3

Kecamatan Subdistrict	Klinik Medical Clinic		Posyandu Integrated Health Post	
	2019	2020	2019	2020
(1)	(10)	(11)	(12)	(13)
01. Toba	-	-	19	27
02. Meliau	-	-	71	72
03. Kapuas	-	-	79	88
04. Mukok	-	-	25	26
05. Jangkang	-	-	53	53
06. Bonti	-	-	35	30
07. Parindu	-	-	44	52
08. Tayan Hilir	-	-	53	54
09. Balai	-	-	45	45
10. Tayan Hulu	-	-	39	41
11. Kembayan	-	-	26	27
12. Beduai	-	-	22	20
13. Noyan	-	-	29	29
14. Sekayam	-	-	44	45
15. Entikong	-	-	28	31
Kabupaten Sanggau	-	-	612	640

Sumber/Source: Dinas Kesehatan Kabupaten Sanggau/ Health Regional Office of Sanggau Regency

Tabel 4.2.4 Banyaknya Dokter Praktek, Bidan Praktek, Dukun Bermitra Bidan, dan Praktek Kesehatan di Kabupaten Sanggau, 2020
Number of General Practitioner, Midwife, Traditional Birth Attendants (TBAs), and Health Practice in Sanggau Regency, 2020

Kecamatan/ Subdistrict	Dokter Praktek/ General Practitioner	Bidan/* Midwife	DMB/ TBAs	Praktek Kesehatan/ Health Practice
(1)	(2)	(3)	(4)	(5)
01. T o b a	4	1	49	-
02. M e l i a u	4	5	46	-
03. K a p u a s	48	71	50	-
04. M u k o k	2	8	-	-
05. J a n g k a n g	2	15	23	-
06. B o n t i	2	13	28	-
07. P a r i n d u	8	17	-	-
08. T a y a n H i l i r	1	28	39	-
09. B a l a i	1	12	17	-
10. T a y a n H u l u	2	25	13	-
11. K e m b a y a n	3	24	37	-
12. B e d u a i	2	3	-	-
13. N o y a n	1	7	-	-
14. S e k a y a m	4	15	-	-
15. E n t i k o n g	2	-	5	-
Jumlah / Total	86	244	307	-

Catatan/ Note : *) hanya yang merupakan Pegawai Negeri Sipil/ only those who are civil servants
 Sumber : Dinas Kesehatan Kabupaten Sanggau/
 Source Health Regional Office of Sanggau Regency

Tabel 4.2.5 Banyaknya Posyandu Menurut Tingkatannya dan Jumlah Kader Menurut Kecamatan di Kabupaten Sanggau, 2020
Number of Posyandu by Level and Cadre by Subdistrict in Sanggau Regency, 2020

Kecamatan/ Subdistrict	Tingkatan Posyandu/ 'Posyandu' Level					Jumlah Kader
	Pratama	Madya	Purnama	Mandiri	Jumlah	
(1)	(2)	(3)	(4)	(5)	(6)	(7)
01. T o b a	13	10	4	-	27	117
02. M e l i a u	25	30	15	2	72	248
03. K a p u a s	36	35	14	3	88	345
04. M u k o k	-	25	1	-	26	125
05. J a n g k a n g	-	15	27	11	53	265
06. B o n t i	-	12	27	-	39	162
07. P a r i n d u	22	18	12	-	52	261
08. T a y a n H i l i r	38	16	-	-	54	159
09. B a l a i	2	-	43	-	45	230
10. T a y a n H u l u	-	26	15	-	41	206
11. K e m b a y a n	2	7	14	4	27	152
12. B e d u a i	7	13	-	-	20	63
13. N o y a n	-	29	-	-	29	87
14. S e k a y a m	-	5	40	-	45	220
15. E n t i k o n g	16	14	1	-	31	61
Jumlah / Total	161	255	213	20	649	2 701

Sumber : Dinas Kesehatan Kabupaten Sanggau/
 Source Health Regional Office of Sanggau Regency

Tabel 4.2.6 Jumlah Kasus 10 Penyakit Terbanyak di Kabupaten Sanggau, 2020
Table *Number of Cases of the 10 Most Diseases in Sanggau Regency, 2020*

Jenis Penyakit/ Type of Disease		Jumlah Kasus/ Number Of Cases
(1)		(3)
1.	Influenza	7 635
2.	Hipertensi	5 375
3.	Diare	3 023
4.	Diabetes Mellitus	975
5.	Tifus Perut Klinis	827
6.	TBC Paru BTA (+)	385
7.	Tersangka TBC Paru	367
8.	Diare Berdarah	185
9.	Malaria Klinis	81
10.	Pneumonia	58
Subtotal / Subtotal		18 911
Jumlah Seluruh Kasus / Total Number of Cases		...

Sumber : Dinas Kesehatan Kabupaten Sanggau/
 Source Health Regional Office of Sanggau Regency

Tabel 4.2.7 Jumlah Kasus HIV/AIDS, IMS, DBD, Diare, TB, dan Malaria Menurut Kecamatan di Kabupaten Sanggau, 2019
Number of Cases of HIV/AIDS, Sexually Transmitted Infection, Dengue Fever, Diarrhea, Tuberculosis (TB) and Malaria by Subdistrict in Sanggau Regency, 2019

Kecamatan/ Subdistrict	HIV/AIDS	IMS/ Sexually Transmitted Infection	DBD/ Dengue Fever	Diare/ Diarrhea	TB/ Tuberculosis	Malaria
(1)	(2)	(3)	(4)	(5)	(6)	(7)
01. T o b a	-	238	17	-
02. M e l i a u	3	866	55	-
03. K a p u a s	67	1939	229	-
04. M u k o k	2	887	45	-
05. J a n g k a n g	1	84	30	-
06. B o n t i	1	86	25	-
07. P a r i n d u	23	619	122	-
08. T a y a n H i l i r	-	554	63	1
09. B a l a i	1	198	43	-
10. T a y a n H u l u	5	763	47	-
11. K e m b a y a n	-	913	66	-
12. B e d u a i	-	415	12	-
13. N o y a n	-	-	24	-
14. S e k a y a m	1	340	74	-
15. E n t i k o n g	2	268	21	-
Jumlah/ Total 2019	106	8 170	873	1
2018	46	-	171	6 696	493	2 449

Sumber : Dinas Kesehatan Kabupaten Sanggau/
 Source Health Regional Office of Sanggau Regency

Tabel 4.2.8 Banyaknya Pasien Rawat Inap di Rumah Sakit Umum Daerah M. Th. Djaman Sanggau, 2020
Table *Number of Inpatients in Sanggau Regional Public Hospital M. Th. Djaman, 2020*

Bulan / Month	MASUK / Come In				Jumlah/ Total
	VIP	Kelas I/ Class I	Kelas II/ Class II	Kelas III/ Class III	
(1)	(2)	(3)	(4)	(5)	(6)
Januari/ January	68	88	176	425	757
Februari/ February	64	76	186	394	720
Maret/ March	39	58	155	378	630
April/ April	48	45	119	327	539
Mei/ May	38	44	100	274	456
Juni/ June	48	57	133	345	583
Juli/ July	38	46	134	309	527
Agustus/ August	47	50	110	420	627
September/ September	47	58	172	348	625
Oktober/ October	49	55	126	274	504
November/ November	11	44	139	230	424
Desember/ December	36	25	91	267	419
Tahun/ Year 2020	533	646	1 641	3 991	6 811

Lanjutan Tabel/ Continued Table 4.2.8

Bulan / Month	KELUAR / Come Out				Jumlah/ Total
	VIP	Kelas I/ Class I	Kelas II/ Class II	Kelas III/ Class III	
(1)	(7)	(8)	(9)	(10)	(11)
Januari/ January	61	81	163	393	698
Februari/ February	56	64	169	344	633
Maret/ March	37	53	141	344	575
April/ April	43	38	101	291	473
Mei/ May	30	39	88	245	402
Juni/ June	46	53	123	238	460
Juli/ July	32	39	120	273	464
Agustus/ August	39	46	96	378	559
September/ September	42	53	155	305	555
Oktober/ October	49	50	119	255	473
November/ November	8	39	125	195	367
Desember/ December	33	23	88	241	385
Tahun/ Year 2020	476	578	1 488	3 502	6 044

Sumber : Rumah Sakit Umum Daerah M. Th. Djaman Sanggau/
 Source : Sanggau Regional Public Hospital - M. Th. Djaman

Tabel 4.2.9 Banyaknya Pasien Rawat Inap di Rumah Sakit Sentra Medika Sanggau, 2020
Table *Number of Inpatients in Sanggau Medical Center Hospital, 2020*

Bulan / Month	MASUK / Come In				Jumlah/ Total
	VIP	Kelas I/ Class I	Kelas II/ Class II	Kelas III/ Class III	
(1)	(2)	(3)	(4)	(5)	(6)
Januari/ January	19	38	28	30	115
Februari/ February	6	25	12	17	60
Maret/ March	4	23	16	23	66
April/ April	4	17	18	11	50
Mei/ May	8	6	14	11	39
Juni/ June	8	20	15	16	59
Juli/ July	6	17	14	16	53
Agustus/ August	2	26	16	12	56
September/ September	8	11	6	17	42
Oktober/ October	6	16	11	24	57
November/ November	10	23	12	27	72
Desember/ December	9	17	6	20	52
Jumlah/ Total	90	239	168	224	721

Lanjutan Tabel/Continued Table 4.2.9

Bulan / Month	KELUAR / Come Out				Jumlah/ Total
	VIP	Kelas I/ Class I	Kelas II/ Class II	Kelas III/ Class III	
(1)	(7)	(8)	(9)	(10)	(11)
Januari/ January	18	33	23	34	108
Februari/ February	7	26	17	33	83
Maret/ March	5	28	14	23	70
April/ April	4	19	18	13	54
Mei/ May	10	7	17	12	46
Juni/ June	8	24	15	16	63
Juli/ July	6	17	13	14	50
Agustus/ August	2	16	23	13	54
September/ September	8	14	8	21	51
Oktober/ October	8	21	9	24	62
November/ November	9	21	16	29	75
Desember/ December	9	15	9	25	58
Jumlah/ Total	94	241	182	257	774

Sumber : Rumah Sakit Sentra Medika Sanggau/
Source Sanggau Medical Centre

Tabel 4.2.10 Jumlah Remaja Usia 15-24 Tahun yang Mendapat Penyuluhan Tentang Kesehatan Reproduksi (Kespro), HIV/AIDS, dan Keluarga Berencana (KB) Menurut Kecamatan di Kabupaten Sanggau, 2020
Number of Young People Aged 15-24 Who Had Counselling on Reproductive Health, HIV/AIDS, and Family Planning by Subdistrict in Sanggau Regency, 2020

Kecamatan/ Subdistrict	Penyuluhan Kespro ¹ / Reproductive Health Counselling	Penyuluhan HIV/AIDS HIV/AIDS Counselling	Penyuluhan KB ² / Family Planning Counselling
(1)	(2)	(3)	(4)
01. T o b a	...	133	6
02. M e l i a u	...	267	6
03. K a p u a s	...	281	6
04. M u k o k	...	63	6
05. J a n g k a n g	...	61	6
06. B o n t i	...	106	6
07. P a r i n d u	...	129	6
08. T a y a n H i l i r	...	122	6
09. B a l a i	...	119	6
10. T a y a n H u l u	...	95	6
11. K e m b a y a n	...	75	6
12. B e d u a i	...	41	6
13. N o y a n	...	60	6
14. S e k a y a m	...	190	6
15. E n t i k o n g	...	81	6
Jumlah/ Total	...	1 823	90

Sumber/Source : ¹Dinas Kesehatan Kabupaten Sanggau/ Health Regional Office of Sanggau Regency

²Dinas Sosial, Pemberdayaan Perempuan, Keluarga Berencana, dan Perlindungan Anak Kabupaten Sanggau/ Regional Office of Social, Women Empowerment, Family Planning, and Child Protection of Sanggau Regency

Tabel 4.2.11 **Target dan Pencapaian Akseptor KB Baru di Kabupaten Sanggau, 2020**
Table *Target and Attainment of New Family Planning Acceptor in Sanggau Regency, 2020*

Kecamatan/ Subdistrict	Target	Pencapaian/ Attainment
(1)	(2)	(3)
01. T o b a	1 940	551
02. M e l i a u	6 587	251
03. K a p u a s	11 169	1 577
04. M u k o k	2 780	159
05. J a n g k a n g	3 754	255
06. B o n t i	3 013	435
07. P a r i n d u	5 078	421
08. T a y a n H i l i r	4 741	373
09. B a l a i	3 719	143
10. T a y a n H u l u	4 961	409
11. K e m b a y a n	4 099	134
12. B e d u a i	1 649	547
13. N o y a n	1 451	360
14. S e k a y a m	5 179	560
15. E n t i k o n g	2 528	237
Tahun / Year 2020	62 648	6 412
2019	58 777	6 321

Sumber : Dinas Sosial, Pemberdayaan Perempuan, Keluarga Berencana, dan Perlindungan Anak Kabupaten Sanggau/
 Source : Regional Office of Social, Women Empowerment, Family Planning, and Child Protection of Sanggau Regency

Tabel 4.2.12 Target dan Pencapaian Akseptor Aktif KB di Kabupaten Sanggau, 2020
Target and Attainment of Active Family Planning Acceptor in Sanggau Regency, 2020

Kecamatan/ Subdistrict	Target	Pencapaian/ Attainment
(1)	(2)	(3)
01. T o b a	1 940	3 446
02. M e l i a u	6 587	8 408
03. K a p u a s	11 169	14 649
04. M u k o k	2 780	2 843
05. J a n g k a n g	3 754	4 200
06. B o n t i	3 013	4 302
07. P a r i n d u	5 078	3 114
08. T a y a n H i l i r	4 741	5 247
09. B a l a i	3 719	9 382
10. T a y a n H u l u	4 961	4 609
11. K e m b a y a n	4 099	3 192
12. B e d u a i	1 649	997
13. N o y a n	1 451	3 663
14. S e k a y a m	5 179	2 508
15. E n t i k o n g	2 528	2 079
Tahun / Year 2020	62 648	72 639
2019	64 629	58 343

Sumber : Dinas Sosial, Pemberdayaan Perempuan, Keluarga Berencana, dan Perlindungan Anak Kabupaten Sanggau/
 Source Regional Office of Social, Women Empowerment, Family Planning, and Child Protection of Sanggau Regency

Tabel 4.2.13 Banyaknya Peserta KB Baru Menurut Metode Kontrasepsi dan Kecamatan di Kabupaten Sanggau, 2020
Table 4.2.13 Number of New Family Planning User by Contraception Method and Subdistrict in Sanggau Regency, 2020

Kecamatan/ Subdistrict	Jenis Kontrasepsi / Contraceptical Methods									Jumlah Total
	IUD	KP	MOP	IMPL	STK	PIL	KDM	OV	MOW	
(1)	(2)	(3)	(4)	(5)	(6)	(7)	(8)	(9)	(10)	(11)
01. Toba	-	-	-	15	371	165	-	-	-	551
02. Meliau	3	-	4	13	208	23	-	-	-	251
03. Kapuas	218	-	133	13	906	299	8	-	-	1577
04. Mukok	7	-	-	1	103	46	2	-	-	159
05. Jangkang	1	-	1	28	164	61	-	-	-	255
06. Bonti	2	-	-	32	236	165	-	-	-	435
07. Parindu	9	-	23	10	253	123	3	-	-	421
08. Tayan Hilir	2	-	-	9	264	98	-	-	-	373
09. Balai	1	-	-	2	76	64	-	-	-	143
10. Tayan Hulu	8	-	1	35	276	88	1	-	-	409
11. Kembayan	4	-	10	2	59	56	3	-	-	134
12. Beduai	2	-	-	5	420	118	2	-	-	547
13. Noyan	-	-	-	7	294	59	-	-	-	360
14. Sekayam	14	-	-	17	286	241	2	-	-	560
15. Entikong	-	-	4	2	208	23	-	-	-	237
Tahun / Year 2020	271	-	176	191	4 124	1 629	21	-	-	6 412
2019	259	-	135	152	4 299	1 507	18	-	-	6 370

Sumber : Dinas Sosial, Pemberdayaan Perempuan, Keluarga Berencana, dan Perlindungan Anak Kabupaten Sanggau/
 Source : Regional Office of Social, Women Empowerment, Family Planning, and Child Protection of Sanggau Regency

Tabel 4.2.14 Banyaknya Peserta KB Aktif Menurut Metode Kontrasepsi dan Kecamatan di Kabupaten Sanggau, 2020
Number of Active Family Planning Acceptor by Contraception Methods and Subdistrict in Sanggau Regency, 2020

Kecamatan/ Subdistrict	Jenis Kontrasepsi / Contraceptical Methods										Jumlah Total
	IUD	KP	KW	IMPL	STK	PIL	KDM	OV	MOW	MOP	
(1)	(2)	(3)	(4)	(5)	(6)	(7)	(8)	(9)	(10)	(11)	(10)
01. T o b a	46	-	-	87	2 707	559	18	-	28	1	3 446
02. M e l i a u	185	-	-	803	4 664	2 685	27	-	44	-	8 408
03. K a p u a s	1 665	-	-	620	6 310	5 412	170	-	472	-	14 649
04. M u k o k	63	-	-	176	2 133	357	79	-	25	10	2 843
05. J a n g k a n g	26	-	-	112	1 998	1 957	78	-	24	5	4 200
06. B o n t i	36	-	-	135	3 053	1 018	28	-	28	4	4 302
07. P a r i n d u	75	-	-	135	1 733	1 107	33	-	31	-	3 114
08. T a y a n H i l i r	87	-	-	278	3 564	1 290	9	-	19	-	5 247
09. B a l a i	138	-	-	801	5 423	2 949	35	-	27	9	9 382
10. T a y a n H u l u	313	-	-	540	1 347	2 199	27	-	102	81	4 609
11. K e m b a y a n	250	-	-	263	1 738	780	73	-	48	40	3 192
12. B e d u a i	66	-	-	44	139	653	57	-	18	20	997
13. N o y a n	860	-	-	398	1 201	993	211	-	-	-	3 663
14. S e k a y a m	38	-	-	61	1 683	701	25	-	-	-	2 508
15. E n t i k o n g	56	-	-	291	796	908	28	-	-	-	2 079
2019	3 904	-	-	4 744	38 489	23 568	898	-	866	170	72 639
2018	4 458	289	423	3 373	31 258	17 724	535	-	-	-	58 060

Sumber : Dinas Sosial, Pemberdayaan Perempuan, Keluarga Berencana, dan Perlindungan Anak Kabupaten Sanggau/
 Source : Regional Office of Social, Women Empowerment, Family Planning, and Child Protection of Sanggau Regency

Tabel 4.2.15 Jumlah Sarana Pelayanan KB atau Sarana Kesehatan KB Nasional Menurut Jenisnya di Kabupaten Sanggau, 2020
Table *Number of Service Facility for Family Planning or Health of National Family Planning by Type in Sanggau Regency, 2020*

Kecamatan/ Subdistrict	KKB	PPKBD	Kel. Akseptor/ Acceptor Group
(1)	(2)	(3)	(4)
01. Toba	1	7	9
02. Meliau	2	19	11
03. Kapuas	10	26	18
04. Mukok	2	9	3
05. Jangkang	1	11	6
06. Bonti	1	9	10
07. Parindu	1	14	26
08. Tayan Hilir	2	15	6
09. Balai	1	12	7
10. Tayan Hulu	2	11	10
11. Kembayan	1	11	15
12. Beduai	1	5	4
13. Noyan	1	5	8
14. Sekayam	2	10	11
15. Entikong	1	5	4
Tahun / Year 2020	29	169	148
2019	32	168	-

Sumber
Source

: Dinas Sosial, Pemberdayaan Perempuan, Keluarga Berencana, dan Perlindungan Anak Kabupaten Sanggau/
 Regional Office of Social, Women Empowerment, Family Planning, and Child Protection of Sanggau Regency

Tabel 4.2.16 Banyaknya Bayi yang Dilahirkan di Rumah Sakit Umum Daerah M. Th. Djaman Kabupaten Sanggau, 2020
Number of Baby Who Born at Sanggau Regional Public Hospital M. Th. Djaman, 2020

Bulan / Month	Lahir Hidup / Life Birth			Lahir Mati / Death Birth		
	Laki-laki/ Male	Perempuan/ Female	Jumlah/ Total	Laki-laki/ Male	Perempuan/ Female	Jumlah/ Total
(1)	(2)	(3)	(4)	(5)	(6)	(7)
Januari/ January	43	48	91	1	1	2
Februari/ February	61	40	101	1	3	4
Maret/ March	52	38	90	1	1	2
April/ April	59	51	110	2	1	3
Mei/ May	44	33	77	2	1	3
Juni/ June	53	33	86	1	1	2
Juli/ July	47	43	90	3	2	5
Agustus/ August	54	37	91	4	1	5
September/ September	57	47	104	-	1	1
Oktober/ October	34	36	70	2	-	2
November/ November	38	37	75	-	2	2
Desember/ December	45	41	86	-	3	3
Jumlah	587	484	1 071	17	17	34

Sumber : Rumah Sakit Umum Daerah M. Th. Djaman Sanggau/
 Source : Sanggau Regional Public Hospital - M. Th. Djaman

Tabel 4.2.17 Banyaknya Bayi yang Dilahirkan di Rumah Sakit Sentra Medika Sanggau, 2020
Table 4.2.17 Number of Baby Who Born at Sanggau Medical Center Hospital, 2020

Bulan / Month	Lahir Hidup / Life Birth			Lahir Mati / Death Birth		
	Laki-laki/ Male	Perempuan/ Female	Jumlah/ Total	Laki-laki/ Male	Perempuan/ Female	Jumlah/ Total
(1)	(2)	(3)	(4)	(5)	(6)	(7)
Januari/ January	3	2	5	2	1	3
Februari/ February	7	-	7	-	-	-
Maret/ March	3	5	8	-	-	-
April/ April	7	7	14	1	-	1
Mei/ May	5	8	13	1	-	1
Juni/ June	10	6	16	-	-	-
Juli/ July	7	7	14	-	-	-
Agustus/ August	7	6	13	-	-	-
September/ September	2	5	7	-	-	-
Oktober/ October	3	5	8	-	-	-
November/ November	12	14	26	-	-	-
Desember/ December	11	3	14	-	-	-
Jumlah	77	68	145	4	1	5

Sumber : Rumah Sakit Sentra Medika Sanggau/
 Source : Sanggau Medical Centre

Tabel 4.2.18 Banyaknya Bayi yang Dilahirkan Pada Kamar Bersalin di Rumah Sakit Bersalin Dahlia, 2020
Number of Baby Who Born in Maternity Room of Dahlia Maternity Hospital, 2020

Bulan / Month	Lahir Hidup / Life Birth			Lahir Mati / Death Birth		
	Laki-laki/ Male	Perempuan/ Female	Jumlah/ Total	Laki-laki/ Male	Perempuan/ Female	Jumlah/ Total
(1)	(2)	(3)	(4)	(5)	(6)	(7)
Januari/ January	-	3	3	-	-	-
Februari/ February	-	2	2	-	-	-
Maret/ March	1	5	6	-	-	-
April/ April	5	1	6	-	-	-
Mei/ May	6	8	14	-	-	-
Juni/ June	3	6	9	-	-	-
Juli/ July	5	2	7	-	-	-
Agustus/ August	4	2	6	-	-	-
September/ September	7	3	10	-	-	-
Oktober/ October	6	2	8	-	-	-
November/ November	4	8	12	-	-	-
Desember/ December	5	6	11	-	-	-
Jumlah	46	48	94	-	-	-

Sumber : Rumah Sakit Bersalin Dahlia/
 Source Dahlia Maternity Hospital

Tabel 4.2.19 **Persentase Perempuan Pernah Kawin Berumur 15-49 Tahun Yang Melahirkan Anak Lahir Hidup (ALH) Menurut Penolong Proses Kelahiran di Kabupaten Sanggau, 2018-2020**
Percentage of Ever Married Women Aged 15-49 Years Who Gave Birth to Children Ever Born by Birth Attendant in Sanggau Regency, 2018-2020

	Penolong Proses Kelahiran/ Birth Attendant	Tahun/ Year		
		2018*	2019*	2020*
	(1)	(2)	(3)	(4)
1.	Tenaga Kesehatan/ Health Personnel	80,28	84,89	92,45
	a. Dokter/ Doctor	9,21	14,60	10,75
	b. Bidan/ Midwife	71,07	67,63	81,70
	c. Tenaga Paramedis Lainnya/ Other Paramedical Personnel	-	2,66	-
2.	Non Tenaga Kesehatan/ Non-Health Personnel	19,72	15,11	7,55
	a. Dukun Bersalin	18,89	15,11	7,55
	b. Lainnya	0,83	-	-
Jumlah/ Total		100,00	100,00	100,00

Catatan/Note :*) pengukuran berdasarkan kelahiran yang dibantu penolong kelahiran yang terjadi kurang dari dua tahun lalu/
data collection was based on birth attendants assisted births that occurred for less than two years ago

Sumber : Survei Sosial Ekonomi Nasional, BPS/
 Source : National Socio-Economic Survey, BPS-Statistics Indonesia

Tabel 4.2.20 Jumlah Ibu Hamil, Melakukan Kunjungan K1, Melakukan Kunjungan K4, Kurang Energi Kronis (KEK), dan Mendapat Tablet Zat Besi (Fe) di Kabupaten Sanggau, 2016-2020
Number of Pregnant Women, Those with One Visit and four Visits of Antenatal Care, Chronic Energy Deficiency (CED), and Receiving Iron Supplement in Sanggau Regency, 2016-2020

Rincian/ Items	Tahun/ Years				
	2016	2017	2018	2019	2020
(1)	(2)	(3)	(4)	(5)	(6)
Jumlah Ibu Hamil/ Pregnant Women	12 640	10 540	11 733	11 274	9 892
Melakukan Kunjungan K1/ One Visit	10 397	10 077	10 566	86 52	9 284
Melakukan Kunjungan K4/ Four Visits	9 156	9 500	9 575	8 968	8 650
Kurang Energi Kronis (KEK)/ Chronic Energy Deficiency (CED)	-	-	-	-	473
Mendapat Zat Besi (Fe)/ Receiving Iron Supplement	9 041	9 430	9 575	9 765	8 650

Sumber : Dinas Kesehatan Kabupaten Sanggau/
 Source Health Regional Office of Sanggau Regency

Tabel 4.2.21 Jumlah Bayi Lahir, Bayi Berat Badan Lahir Rendah (BBLR), BBLR Dirujuk, dan Bergizi Buruk di Kabupaten Sanggau, 2011-2020
Number of Births, Babies with Low Birth Weights (LBW), Treated LBW, and Malnutrition Cases in Sanggau Regency, 2011-2020

Tahun/ Year	Bayi Lahir/ Births	BBLR/LBW		Gizi Buruk/ Malnutrition
		Jumlah/ Total	Dirujuk/ Treated	
(1)	(2)	(3)	(4)	(5)
2011	8 226	136	-	54
2012	8 466	75	-	30
2013	8 642	189	-	23
2014	8 133	192	-	19
2015	8 642	189	-	23
2016	9 050	125	-	25
2017	4 520	158	-	48
2018	9 076	263	-	66
2019	8 802	149	-	35
2020	8 993	84	-	71

Sumber : Dinas Kesehatan Kabupaten Sanggau/
 Source Health Regional Office of Sanggau Regency

Tabel 4.2.22 **Persentase Balita Yang Pernah Mendapat Imunisasi Menurut Kecamatan dan Jenis Imunisasi di Kabupaten Sanggau, 2018-2020**
Percentage of Children Under Five Years Who Had Immunization by Subdistrict and Type of Immunization in Sanggau Regency, 2018-2020

Jenis Imunisasi/ Type of Immunization		2018	2019	2020
(1)		(2)	(3)	(4)
1.	BCG	N/A	89,49	88,17
2.	DPT	N/A	81,99	86,04
3.	Campak/ Measles	N/A	69,61	72,64
4.	Polio	N/A	88,60	88,87
5.	Hepatitis B	N/A	81,36	82,80
6.	MMR (Measles-Mumps-Rubella)	N/A	65,40	43,28

Sumber : Survei Sosial Ekonomi Nasional, BPS/
 Source National Socio-Economic Survey, BPS-Statistics Indonesia

Tabel 4.2.23 Evaluasi Program Imunisasi di Kabupaten Sanggau, 2019
Table *Evaluation of Immunization Program in Sanggau Regency, 2019*

Tahun/ Year	BCG			DPT-1		
	Target/ Target	Realisasi/ Realization	%	Target/ Target	Realisasi/ Realization	%
(1)	(2)	(3)	(4)	(5)	(6)	(7)
2000	9 058	8 792	97,06	9 058	8 717	96,24
2001	12 796	13 076	102,19	12 796	13 863	108,34
2002	13 729	13 306	96,92	13 729	13 211	96,23
2003	13 758	13 305	96,71	13 758	13 353	97,06
2004	14 548	14 089	96,84	14 548	13 718	94,29
2005	9 748	9 566	98,13	9 748	9 378	96,20
2006	9 976	9 206	92,28	9 976	9 444	94,67
2007	10 022	8 324	83,06	10 022	9 789	97,68
2008	10 158	9 124	89,82	10 158	9 550	94,01
2009	9 020	8 669	96,11	9 020	9 299	103,09
2010	9 363	9 601	102,54	9 363	1 017	10,86
2011	9 674	9 036	93,41	9 674	9 151	94,59
2012	9 796	9 000	91,87	9 796	9 140	93,30
2013	10 071	8 133	80,76	10 071	8 237	81,79
2014	7 946	7 044	88,65	7 946	7 594	95,57
2015	9 147	8 694	95,05	9 147	8 795	96,15
2016	12 562	9 197	73,21	12 562	6 878	54,75
2017	11 582	9 364	80,85	6 911	8 845	127,98
2018	9 144	8 536	93,35	9 144	8 738	95,56
2019	...	8 485	8 476	...
2020	9 388	8 899	95,4	8 986	8 640	96,1

Lanjutan Tabel/ Continued Table 4.2.23

Tahun/Year	POLIO-4			Campak/Measles		
	Target/ Target	Realisasi/ Realization	%	Target/ Target	Realisasi/ Realization	%
(1)	(8)	(9)	(10)	(11)	(12)	(13)
2000	9 058	7 729	85,33	9 058	7 366	81,32
2001	12 796	11 935	93,27	12 796	12 522	97,86
2002	13 729	12 260	89,30	13 729	12 128	88,34
2003	13 758	12 424	90,30	13 758	12 228	88,88
2004	14 548	12 661	87,03	14 548	12 592	86,55
2005	9 748	8 769	89,96	9 748	8 638	88,61
2006	9 976	8 575	85,96	9 976	8 682	87,03
2007	10 022	7 695	76,78	10 022	8 361	83,43
2008	10 158	9 421	92,74	10 158	8 770	86,34
2009	9 020	7 858	87,12	9 018	8 403	93,18
2010	9 363	9 301	99,34	9 203	8 575	93,18
2011	9 674	8 609	88,99	9 674	8 701	89,94
2012	9 796	8 962	91,49	9 796	8 849	90,33
2013	10 071	5 236	51,99	10 071	8 032	79,75
2014	7 946	7 288	91,72	7 946	7 570	95,27
2015	9 147	8 559	93,57	9 147	8 525	93,20
2016	12 562	9 037	71,94	12 562	9 236	73,52
2017	6 911	7 894	114,22	6 911	4 865	70,40
2018	9 144	9 015	98,59	9 144	6 405	70,05
2019	...	9 546	7 772	...
2020	8 939	9 649	107,4	9 281	8 170	88,3

Lanjutan Tabel/ Continued Table 4.2.23

Tahun/Year	TT-2 KEHAMILAN /Pregnancy			TT-2 SD KELAS II dan III/ Primary School 2 nd & 3 rd Grade		
	Target/ Target	Realisasi/ Realization	%	Target/ Target	Realisasi/ Realization	%
(1)	(14)	(15)	(16)	(17)	(18)	(19)
2000	10 459	6 287	60,11	68 908	67 175	97,49
2001	14 077	9 624	68,37	28 932	27 550	95,22
2002	14 684	10 597	72,17	29 557	28 548	96,59
2003	14 941	10 925	73,12	29 145	27 927	95,82
2004	15 778	11 487	72,80	28 327	26 781	94,54
2005	10 533	8 518	80,87	9 407*)	9 014*)	95,82
2006	10 743	7 990	74,37	9 161*)	8 696*)	94,92
2007	10 793	7 053	65,35	9 079*)	8 942*)	98,49
2008	10 738	7 710	71,80	20 035	18 460	92,14
2009	10 009	6 255	62,49	19 729	16 607	84,18
2010	7 373	6 540	88,70	22 757	19 641	86,31
2011	10 070	6 027	59,85	20 814	20 146	96,79
2012	13 265	4 513	34,02	20 665	20 301	98,24
2013	10 646	4 763	44,74	20 602	19 732	95,78
2014	9 020	2 190	24,28	20 785	19 280	92,76
2015	10 386	10 167	97,89	19 862	19 156	96,45
2016	12 640	1 163	9,20	17 061	16 011	93,85
2017	12 765	7 815	61,22	10 825	10 516	97,15
2018	8 398	618	7,36	8 398	12 426	147,96
2019	...	626	...	9 250	9 262	100,13
2020	9 989	3 797	18,4	9 055	4 199	46,4

Lanjutan Tabel/ Continued Table 4.2.23

Tahun/Year	DT-2 SD KELAS I / Primary School 1 st Grade		
	Target/ Target	Realisasi/ Realization	%
(1)	(20)	(21)	(22)
2000	18 342	18 241	99,45
2001	17 696	16 896	95,48
2002	17 057	16 208	95,02
2003	17 696	16 852	95,23
2004	17 111	16 107	94,13
2005	12 181	11 606	95,28
2006	12 794	11 978	93,62
2007	13 027	12 517	96,09
2008	13 238	12 286	92,81
2009	12 641	12 089	95,63
2010	12 919	12 616	97,65
2011	12 343	11 877	96,22
2012	12 052	11 351	94,18
2013	11 454	10 991	95,96
2014	11 123	10 417	93,65
2015	11 123	10 417	93,65
2016	11 451	10 122	88,39
2017	10 907	10 557	96,79
2018	8 293	12 555	151,39
2019	10 120	9 164	90,55
2020	8 404	3 723	44,3

Sumber : Dinas Kesehatan Kabupaten Sanggau/
Source Health Regional Office of Sanggau Regency

Tabel 4.2.24 Jumlah Peserta Program Rehabilitasi Badan Narkotika Nasional Kabupaten Sanggau Menurut Lokasi Rehabilitasi, 2020
Number of Participants in National Narcotics Board of Sanggau Regency Rehabilitation Program by Rehabilitation Location, 2020

Tempat Rehabilitasi/ Rehabilitation Location	Jenis Perawatan Rehabilitasi/ Type of Rehabilitation		
	Rawat Jalan/ Outpatient	Rawat Inap/ Inpatient	Jumlah/ Total
(1)	(2)	(3)	(4)
1. Klinik	18	-	18
2. RSUD M. Th. Djaman	-	-	-
3. RS Pratama Sekayam	-	-	-
4. RSU Parindu	-	-	-
5. Rehabilitasi Berbasis Masyarakat	-	1	1
6. Lido Bogor	-	-	-
Jumlah / Total	18	1	19

Sumber : Badan Narkotika Nasional Kabupaten Sanggau/
 Source : National Narcotics Board of Sanggau Regency

4.3 AGAMA DAN SOSIAL LAINNYA RELIGION AND OTHER SOCIAL AFFAIRS

Tabel 4.3.1 Jumlah Penduduk Menurut Kecamatan dan Agama yang Dianut di Kabupaten Sanggau, 2020
Population by Subdistrict and Religion in Sanggau Regency, 2020

Kecamatan Subdistrict	Islam	Protestan Protestant	Katolik Catholic	Hindu	Budha Buddha	Lainnya Others
(1)	(2)	(3)	(4)	(5)	(6)	(7)
01. Toba	1 824	2 943	11 067	1	50	2
02. Meliau	22 421	8 288	19 994	31	334	40
03. Kapuas	50 377	9 314	26 059	66	1 094	114
04. Mukok	12 678	2 806	6 058	-	30	17
05. Jangkang	3 514	5 438	20 614	-	1	8
06. Bonti	5 245	5 063	13 416	-	13	-
07. Parindu	6 560	6 839	25 371	12	547	14
08. Tayan Hilir	15 082	7 250	14 465	3	563	20
09. Balai	3 254	7 036	18 806	11	254	93
10. Tayan Hulu	7 330	12 897	17 805	4	547	53
11. Kembayan	10 104	4 580	17 557	5	37	8
12. Beduai	3 444	1 020	8 699	4	11	9
13. Noyan	617	1 943	8 880	-	2	2
14. Sekayam	16 621	3 754	19 792	5	104	26
15. Entikong	5 814	3 213	9 291	3	16	10
Kabupaten Sanggau	164 885	82 384	237 874	145	3 603	416

Sumber : Dinas Kependudukan dan Pencatatan Sipil Kabupaten Sanggau/
Source : Regional Office of Population and Civil Registration of Sanggau Regency

Tabel 4.3.2 Jumlah Tempat Peribadatan Menurut Kecamatan di Kabupaten Sanggau, 2020
Number of Places of Worship by Subdistrict in Sanggau Regency, 2020

Kecamatan Subdistrict	Masjid Mosque	Mushola Pray Room	Gereja Protestan Protestant Church	Gereja Katholik Catholic Church	Pura Temple	Vihara
(1)	(2)	(3)	(4)	(5)	(6)	(7)
01. Toba	6	2	9	19	-	-
02. Meliau	55	12	32	64	1	1
03. Kapuas	77	23	28	60	1	1
04. Mukok	21	2	13	23	-	-
05. Jangkang	7	2	17	28	-	-
06. Bonti	10	2	16	43	-	-
07. Parindu	11	3	30	59	-	-
08. Tayan Hilir	25	6	6	65	-	-
09. Balai	4	3	16	38	-	1
10. Tayan Hulu	10	5	25	33	-	-
11. Kembayan	16	4	44	24	-	-
12. Beduai	6	2	8	13	-	-
13. Noyan	1	1	6	41	-	-
14. Sekayam	6	4	7	25	-	-
15. Entikong	8	3	8	21	-	-
Kabupaten Sanggau	263	74	265	556	2	3

Catatan/Note : Jumlah Pura berkurang dari tahun lalu setelah di verifikasi dan validasi dengan pimpinan umat Hindu (Parisadha)

Sumber : Kementerian Agama Kabupaten Sanggau/

Source : Ministry of Religious Affairs of Sanggau Regency

Tabel 4.3.3 Jumlah Desa¹/Kelurahan yang Mengalami Bencana Alam² Menurut Kecamatan di Kabupaten Sanggau, 2018–2020
Table Number of Villages¹/Kelurahan that Had Natural Disaster² by Subdistrict in Sanggau Regency, 2018–2020

Kecamatan Subdistrict	Banjir/Flood		
	2018	2019	2020
(1)	(2)	(3)	(4)
01. T o b a	2	2	-
02. M e l i a u	4	4	9
03. K a p u a s	3	3	5
04. M u k o k	2	2	4
05. J a n g k a n g	4	4	1
06. B o n t i	-	-	4
07. P a r i n d u	-	-	-
08. T a y a n H i l i r	3	3	2
09. B a l a i	5	5	7
10. T a y a n H u l u	5	5	4
11. K e m b a y a n	6	6	4
12. B e d u a i	5	5	2
13. N o y a n	3	3	3
14. S e k a y a m	-	-	4
15. E n t i k o n g	-	-	-
Kabupaten Sanggau	42	42	49

Lanjutan Tabel/Continued Table 4.3.3

Kecamatan Subdistrict	Gempa Bumi/Earthquake		
	2018	2019	2020
(1)	(5)	(6)	(7)
01. T o b a	-	-	-
02. M e l i a u	-	-	-
03. K a p u a s	-	-	-
04. M u k o k	-	-	-
05. J a n g k a n g	-	-	-
06. B o n t i	-	-	-
07. P a r i n d u	-	-	-
08. T a y a n H i l i r	-	-	-
09. B a l a i	-	-	-
10. T a y a n H u l u	-	-	-
11. K e m b a y a n	-	-	-
12. B e d u a i	-	-	-
13. N o y a n	-	-	-
14. S e k a y a m	-	-	-
15. E n t i k o n g	-	-	-
Kabupaten Sanggau	-	-	-

Lanjutan Tabel/*Continued Table* 4.3.3

Kecamatan <i>Subdistrict</i>	Tanah Longsor/ <i>Landslide</i>		
	2018	2019	2020
(1)	(8)	(9)	(10)
01. T o b a	-	-	-
02. M e l i a u	-	-	-
03. Kapuas	2	2	1
04. M u k o k	-	-	-
05. Jangkang	-	-	-
06. B o n t i	-	-	-
07. Parindu	-	-	2
08. Tayan Hilir	-	-	-
09. B a l a i	-	-	-
10. Tayan Hulu	-	-	-
11. Kembayan	-	-	-
12. Beduai	-	-	-
13. N o y a n	-	-	-
14. Sekayam	-	-	1
15. Entikong	-	-	-
Kabupaten Sanggau	2	2	4

Catatan/*Note* :¹ Desa pada tabel ini termasuk Unit Permukiman Transmigrasi (UPT) yang masih dibina oleh kementerian terkait dan nagari di Provinsi Sumatera Barat/*Villages in this table are included in Transmigration Settlement Unit which is still fostered by the relevant ministries and the nagari in the Province of Sumatera Barat*

² Kejadian dalam setahun sebelum tahun pencacahan/ *Occurrence in the last one year before the enumeration year*

Sumber : BPS, Pendataan Potensi Desa (Podes)/

Source : BPS-Statistics Indonesia, *Village Potential Data Collecting*

Tabel 4.3.4 Banyaknya Perkara Perceraian yang Diterima di Wilayah Hukum Pengadilan Agama Kabupaten Sanggau, 2015-2020
Table *Number of Divorce Cases Accepted Under Jurisdiction of Religious Court of Sanggau Regency, 2015-2020*

Kecamatan/ Subdistrict	Tahun / Year					
	2015	2016	2017	2018	2019	2020
(1)	(2)	(3)	(4)	(5)	(6)	(7)
01. T o b a	3	1	1	1	1	5
02. M e l i a u	27	20	25	22	23	15
03. K a p u a s	98	99	105	112	85	86
04. M u k o k	19	11	22	20	13	13
05. J a n g k a n g	3	5	4	3	2	2
06. B o n t i	2	2	3	4	1	2
07. P a r i n d u	19	10	17	14	11	7
08. T a y a n H i l i r	9	14	11	18	29	19
09. B a l a i	5	1	2	4	-	4
10. T a y a n H u l u	9	9	16	13	6	17
11. K e m b a y a n	9	9	24	22	12	15
12. B e d u a i	3	6	3	3	6	2
13. N o y a n	3	1	-	-	1	-
14. S e k a y a m	13	26	25	21	26	28
15. E n t i k o n g	10	19	11	11	6	11
Jumlah / Total	232	233	269	268	222	226

Sumber : Kantor Pengadilan Agama Kabupaten Sanggau/
 Source : Religious Court Office of Sanggau Regency

Tabel 4.3.5 Banyaknya Perkara yang Diterima di Wilayah Hukum Pengadilan Agama Kabupaten Sanggau, 2015-2020
Number of Cases Accepted Under Jurisdiction of Religious Court of Sanggau Regency, 2015-2020

Kecamatan/ Subdistrict	Tahun / Year					
	2015	2016	2017	2018	2019	2020
(1)	(2)	(3)	(4)	(5)	(6)	(7)
01. Toba	3	1	1	1	1	6
02. Meliau	29	23	26	22	24	24
03. Kapuas	119	116	124	142	110	120
04. Mukok	29	15	27	21	17	25
05. Jangkang	13	5	4	4	2	4
06. Bonti	2	2	4	2	2	9
07. Parindu	22	11	17	20	22	22
08. Tayan Hilir	9	17	23	15	31	28
09. Balai	6	1	4	1	-	8
10. Tayan Hulu	10	10	17	9	40	19
11. Kembayan	9	14	27	16	16	20
12. Beduai	3	6	3	6	7	2
13. Noyan	3	1	-	-	1	1
14. Sekayam	18	30	27	20	27	32
15. Entikong	10	22	11	7	7	12
Jumlah / Total	285	274	315	286	307	332

Sumber : Kantor Pengadilan Agama Kabupaten Sanggau/
 Source : Religious Court Office of Sanggau Regency

Tabel 4.3.6 Jumlah Jemaah Haji Menurut Kecamatan di Kabupaten Sanggau, 2019-2020
Table Number of Moslem Pilgrims by Subdistrict in Sanggau Regency, 2019-2020

Kecamatan/ Subdistrict	2019			2020		
	Laki-laki/ Male	Perempuan/ Female	Jumlah/ Total	Laki-laki/ Male	Perempuan/ Female	Jumlah/ Total
(1)	(2)	(3)	(4)	(5)	(6)	(7)
01. T o b a	1	1	2	-	-	-
02. M e l i a u	17	13	30	-	-	-
03. K a p u a s	25	28	53	-	-	-
04. M u k o k	1	2	3	-	-	-
05. J a n g k a n g	-	-	-	-	-	-
06. B o n t i	-	-	-	-	-	-
07. P a r i n d u	1	1	2	-	-	-
08. T a y a n H i l i r	2	3	5	-	-	-
09. B a l a i	-	-	-	-	-	-
10. T a y a n H u l u	2	3	5	-	-	-
11. K e m b a y a n	2	1	3	-	-	-
12. B e d u a i	1	3	4	-	-	-
13. N o y a n	-	-	-	-	-	-
14. S e k a y a m	2	2	4	-	-	-
15. E n t i k o n g	3	4	7	-	-	-
Jumlah / Total	57	61	118	-	-	-

Catatan/Note : Tahun 2020 tidak ada jemaah haji yang diberangkatkan karena pandemi COVID-19

Sumber : Kementerian Agama Kabupaten Sanggau/

Source : Ministry of Religious Affairs of Sanggau Regency

Tabel 4.3.7 Banyaknya Perkara Perceraian di Kabupaten Sanggau Menurut Faktor Penyebab Terjadinya, 2020
Table 4.3.7 Number of Divorce Cases in Sanggau Regency by Cause Factor of Divorce, 2020

Bulan / Month	Faktor-faktor Penyebab / The Cause Factors						Kawin di Bawah Umur / Under Marriage Age
	Moral / Morality			Meninggalkan Kewajiban / Leave Duty			
	Poligami Tidak Sehat / Unhealth Polygamy	Krisis Akhlak / Moral Crisis	Cemburu / Envious	Kawin Paksa / Force Marriage	Ekonomi / Economic	Tidak Bertanggung jawab / Not Responsible	
(1)	(2)	(3)	(4)	(5)	(6)	(7)	(8)
Januari / January	1	-	-	-	-	-	-
Februari / February	1	-	-	5	1	-	-
Maret / March	-	-	-	2	-	-	-
April / April	-	-	-	1	-	-	-
Mei / May	-	-	-	2	-	-	-
Juni / June	-	-	-	2	-	-	-
Juli / July	-	-	-	2	1	-	-
Agustus / August	-	-	-	2	-	-	-
September / September	-	-	-	-	-	-	-
Oktober / October	-	-	-	6	4	-	-
November / November	-	1	-	3	-	-	-
Desember / December	-	-	-	4	1	-	-
Tahun / Year 2020	1	1	-	29	7	-	-
2019	-	-	-	1	-	24	-

Lanjutan Tabel/ Continued Table 4.3.7

Bulan / Month	Faktor-faktor Penyebab / The Cause Factors						Kembali ke Agama Asal / Back to Previous Religion
	Penganiayaan / Abusement	Hukuman / Punishment	Cacat Biologis/ Biological Defect	Terus Menerus Berselisih / Dispute Politis/ Politic	Gangguan Pihak Ketiga/ Third Party Interference	Tidak Harmonis/ No Harmonious	
(1)	(9)	(10)	(11)	(12)	(13)	(14)	(15)
Januari / January	-	-	-	-	-	10	1
Februari / February	-	-	-	-	-	15	-
Maret / March	-	-	-	-	-	22	-
April / April	-	-	-	-	-	21	-
Mei / May	-	-	-	-	-	16	-
Juni / June	-	-	-	-	-	7	-
Juli / July	-	-	-	-	-	11	-
Agustus / August	-	-	-	-	-	28	-
September / September	-	-	-	-	-	14	1
Oktober / October	-	-	-	-	1	21	1
November / November	-	-	-	-	-	10	1
Desember / December	-	-	-	-	-	18	1
Tahun / Year 2020	-	-	-	-	1	183	4
2019	1	2	1	-	-	217	5

Sumber : Kantor Pengadilan Agama Kabupaten Sanggau/
 Source : Religious Court Office of Sanggau Regency

Tabel 4.3.8 Banyaknya Penerimaan Zakat Fitrah dan Mal Menurut Kecamatan di Kabupaten Sanggau, 2020
Number of 'Fitrah' and 'Mal' Tithe Reception by Subdistrict in Sanggau Regency, 2020

Kecamatan/ Subdistrict	Zakat Fitrah/ Fitrah Tithe		Zakat Mal/ Mal Tithe
	Rupiah (Rp)	Beras / Rice (Kg)	
(1)	(2)	(3)	(4)
BAZDA Kab. Sanggau	-	-	232 118 804
01. T o b a	18 332 000	817	2 500 000
02. M e l i a u	46 114 750	3 058	16 527 000
03. K a p u a s	108 016 000	5 355	228 220 000
04. M u k o k	34 677 000	2 608	26 065 000
05. J a n g k a n g	55 836 000	1 813	17 010 000
06. B o n t i	3 270 000	1 823	9 215 000
07. P a r i n d u	35 652 250	1 623	12 911 500
08. T a y a n H i l i r	56 959 750	5 741	14 257 500
09. B a l a i	981 000	173	2 342 500
10. T a y a n H u l u	23 819 750	1 476	5 753 000
11. K e m b a y a n	65 587 500	4 018	113 890 000
12. B e d u a i	2 142 500	2 025	303 500
13. N o y a n	4 450 000	112	1 500 000
14. S e k a y a m	126 995 000	3 115	48 295 000
15. E n t i k o n g	35 810 000	2 762	15 590 000
Tahun / Year 2020	618 643 500	36 519	746 498 804
2019	1 137 736 000	60 829	5 623 439 000

Lanjutan Tabel/ Continued Table 4.3.8

Kecamatan/ Subdistrict	Infaq (Rp)	Sadaqah (Rp)
(1)	(5)	(6)
BAZDA Kab. Sanggau	6 707 830	-
01. T o b a	10 708 000	15 927 750
02. M e l i a u	3 643 000	3 178 000
03. K a p u a s	19 931 000	13 786 000
04. M u k o k	8 319 000	21 430 000
05. J a n g k a n g	1 924 300	6 312 000
06. B o n t i	1 000 000	234 000
07. P a r i n d u	10 708 000	15 927 750
08. T a y a n H i l i r	16 604 750	1 347 500
09. B a l a i	200 000	429 000
10. T a y a n H u l u	3 975 000	6 829 250
11. K e m b a y a n	37 551 000	5 515 000
12. B e d u a i	660 000	626 500
13. N o y a n	1 050 000	4 321 100
14. S e k a y a m	9 965 000	-
15. E n t i k o n g	12 504 000	-
Tahun / Year 2020	145 450 880	95 863 850
2019	869 665 800	795 268 050

Sumber : Kementerian Agama Kabupaten Sanggau/
Source Ministry of Religious Affairs of Sanggau Regency

Tabel 4.3.9 Banyaknya Hewan Kurban Menurut Jenis dan Kecamatan di Kabupaten Sanggau, 2020
Number of Sacrificial Animals by Kind of Animals and Subdistrict in Sanggau Regency, 2020

Kecamatan/ Subdistrict	Jumlah yang Berkurban/ Number of Giver (orang/ people)	Jumlah Penerima/ Number of Receiver (orang/ people)	Hewan Kurban/ Sacrificial Animals		
			Sapi/ Cow	Kambing/ Goat	Jumlah/ Total
(1)	(2)	(3)	(4)	(5)	(6)
01. T o b a	2	52	-	2	2
02. M e l i a u	463	8 165	62	29	91
03. K a p u a s	738	12 895	101	31	132
04. M u k o k	206	3 665	27	17	44
05. J a n g k a n g	53	1 050	5	18	23
06. B o n t i	78	1 455	9	15	24
07. P a r i n d u	188	3 325	25	13	38
08. T a y a n H i l i r	182	3 175	25	7	32
09. B a l a i	103	1 805	14	5	19
10. T a y a n H u l u	205	3 640	27	16	43
11. K e m b a y a n	366	5 231	48	30	78
12. B e d u a i	48	925	5	13	18
13. N o y a n	11	223	1	4	5
14. S e k a y a m	508	8 504	66	46	112
15. E n t i k o n g	113	2 131	15	8	23
Tahun / Year 2020	3 264	56 241	430	254	684
2019	3 101	55 020	422	166	588

Sumber : Kementerian Agama Kabupaten Sanggau/
 Source Ministry of Religious Affairs of Sanggau Regency

Tabel 4.3.10 Jumlah Penerbitan Akta Kelahiran, Perkawinan, Kematian, dan Lainnya di Kabupaten Sanggau, 2020
Table *Number of Birth, Marriage, Death, and Others Certificate Published in Sanggau Regency, 2020*

Bulan/ Month	Kelahiran/ Birth	Perkawinan/ Marriage	Kematian/ Death	Perceraian/ Divorce	Pengesahan Anak	SKTT
(1)	(2)	(3)	(4)	(5)	(6)	(7)
Januari / January	1 035	113	41	17	18	-
Februari / February	1 347	203	42	16	23	-
Maret / March	1 684	241	54	24	68	-
April / April	802	98	42	22	31	-
Mei / May	882	88	43	3	27	-
Juni / June	1 352	169	71	-	33	-
Juli / July	1 269	119	53	5	87	-
Agustus / August	1 020	146	40	-	62	-
September / September	1 367	177	61	2	76	-
Oktober / October	1 096	155	48	3	96	-
November / November	1 172	182	60	42	98	-
Desember / December	1 328	202	74	1	81	-
Tahun / Year 2020	14 354	1 893	629	135	700	-
2019	5 033	2 244	384	172	-	1

Sumber : Dinas Kependudukan dan Pencatatan Sipil Kabupaten Sanggau/
 Source : Regional Office of Population and Civil Registration of Sanggau Regency

Tabel 4.3.11 Persentase Kepemilikan Kartu Tanda Penduduk dan Kartu Keluarga Menurut Kecamatan di Kabupaten Sanggau, 2020
Table 4.3.11 Ownership Percentage of Identity Cards and Family Cards by Subdistrict in Sanggau Regency, 2020

Bulan/ Month	Kartu Tanda Penduduk / ID Card			Kartu Keluarga / Family Card		
	Wajib KTP / Required to Have Memilki / Owned ID Card		%	Jumlah Keluarga / Number of Family	Memiliki / Owned	%
(1)	(2)	(3)	(4)	(5)	(6)	(7)
01. Toba	11 638	9 373	80,54	4 796	4 299	89,64
02. Meliau	36 926	30 456	82,48	15 610	14 157	90,69
03. Kapuas	63 388	56 169	88,61	26 339	24 493	92,99
04. Mukok	15 509	13 731	88,54	6 579	6 176	93,87
05. Jangkang	21 972	17 609	80,14	8 240	7 548	91,60
06. Bonti	16 857	14 886	88,31	6 891	6 565	95,27
07. Parindu	28 213	24 909	88,29	11 587	10 733	92,63
08. Tayan Hilir	26 842	22 820	85,02	11 054	10 065	91,05
09. Balai	22 045	16 996	77,10	8 267	7 155	86,55
10. Tayan Hulu	27 655	23 061	83,39	10 831	9 834	90,79
11. Kembayan	23 260	19 858	85,37	9 317	8 552	91,79
12. Beduai	9 423	7 817	82,96	3 865	3 518	91,02
13. Noyan	8 306	6 661	80,20	3 335	2 836	85,04
14. Sekayam	28 561	24 042	84,18	11 867	10 589	89,23
15. Entikong	12 848	10 809	84,13	5 372	4 902	91,25
Tahun/ Year 2020	353 443	299 197	84,65	143 950	131 422	91,30
2019	350 494	282 296	80,54	139 786	124 238	88,88

Sumber : Dinas Kependudukan dan Pencatatan Sipil Kabupaten Sanggau/
 Source : Regional Office of Population and Civil Registration of Sanggau Regency

Tabel 4.3.12 Banyaknya Penderita Cacat Fisik dan Mental Dirinci Menurut Kecamatan di Kabupaten Sanggau, 2020
Table *Number of People With Physical and Mental Disability by Subdistricts in Sanggau Regency, 2020*

Kecamatan/ Subdistrict	Buta/ Blind	Bisu/Tuli Mute/Deaf	Cacat Tubuh/ Disability	Cacat Mental/ Mental Disability	Lain-lain/ Others
(1)	(2)	(3)	(4)	(5)	(6)
01. T o b a	2	21	7	5	7
02. M e l i a u	5	11	4	13	2
03. K a p u a s	9	30	27	45	9
04. M u k o k	8	12	9	13	2
05. J a n g k a n g	4	12	10	9	6
06. B o n t i	8	16	4	7	5
07. P a r i n d u	8	4	10	7	-
08. T a y a n H i l i r	7	9	6	10	1
09. B a l a i	4	6	7	6	1
10. T a y a n H u l u	4	3	6	7	2
11. K e m b a y a n	1	8	6	13	4
12. B e d u a i	2	7	7	9	6
13. N o y a n	1	1	4	6	2
14. S e k a y a m	5	5	4	10	2
15. E n t i k o n g	4	6	11	2	11
Tahun / Year 2020	72	151	122	162	60
2019	53	108	94	152	43

Sumber : Dinas Kependudukan dan Pencatatan Sipil Kabupaten Sanggau/
 Source Regional Office of Population and Civil Registration of Sanggau Regency

Tabel 4.3.13 Jumlah Organisasi Karang Taruna dan FKKT Dirinci Menurut Kecamatan di Kabupaten Sanggau, 2020
Number of 'Karang Taruna' Organization and FKKT by Subdistricts in Sanggau Regency, 2020

Kecamatan/ Subdistrict	Karang Taruna			FKKT	Jumlah/ Total
	T	B	M		
(1)	(2)	(3)	(4)	(5)	(6)
01. T o b a	3	4	-	1	8
02. M e l i a u	10	5	-	1	16
03. K a p u a s	6	9	7	1	23
04. M u k o k	3	4	1	1	9
05. J a n g k a n g	1	7	3	1	12
06. B o n t i	-	9	-	1	10
07. P a r i n d u	3	11	-	1	15
08. T a y a n H i l i r	7	8	-	1	16
09. B a l a i	7	5	-	1	13
10. T a y a n H u l u	4	7	-	1	12
11. K e m b a y a n	5	6	-	1	12
12. B e d u a i	-	4	1	1	6
13. N o y a n	-	5	-	1	6
14. S e k a y a m	-	10	-	1	11
15. E n t i k o n g	-	4	1	1	6
Jumlah / Total	49	98	13	15	175

Sumber : Dinas Sosial, Pemberdayaan Perempuan, Keluarga Berencana, dan Perlindungan Anak Kabupaten Sanggau/
 Source : Regional Office of Social, Women Empowerment, Family Planning, and Child Protection of Sanggau Regency

Tabel 4.3.14 Banyaknya Pekerja Sosial (PS) Menurut Jenis dan Kecamatan di Kabupaten Sanggau, 2020
Table 4.3.14 Number of Social Worker by Type and Subdistricts in Sanggau Regency, 2020

Kecamatan/ Subdistrict	Pekerja Sosial / Social Worker					
	TNI/PNS	Swasta/ Private Employee	Petani/ Farmer	Pedagang/ Merchant	TKSK	Lainnya/ Others
(1)	(2)	(3)	(4)	(5)	(6)	(7)
01. T o b a	-	1	-	1	1	-
02. M e l i a u	-	1	-	3	1	8
03. K a p u a s	-	1	-	4	1	17
04. M u k o k	-	1	-	2	1	-
05. J a n g k a n g	-	1	-	3	1	-
06. B o n t i	-	1	-	3	1	-
07. P a r i n d u	-	1	-	1	1	-
08. T a y a n H i l i r	-	1	-	3	1	-
09. B a l a i	-	1	-	2	1	-
10. T a y a n H u l u	-	1	-	1	1	8
11. K e m b a y a n	-	1	-	2	1	-
12. B e d u a i	-	1	-	1	1	-
13. N o y a n	-	1	-	2	1	-
14. S e k a y a m	-	1	-	2	1	14
15. E n t i k o n g	-	1	-	1	1	-
Tahun / Year 2020	-	15	-	31	15	47
2019	-	15	-	-	15	49

Sumber : Dinas Sosial, Pemberdayaan Perempuan, Keluarga Berencana, dan Perlindungan Anak Kabupaten Sanggau/
 Source : Regional Office of Social, Women Empowerment, Family Planning, and Child Protection of Sanggau Regency

Tabel 4.3.15 Volume Sampah di Kabupaten Sanggau Menurut Kecamatan (m³/hari), 2017-2020
Table 4.3.15 Waste Management in Sanggau Regency by Subdistrict (m³/day), 2017-2020

Kecamatan/ Subdistrict	2017	2018	2019	2020
(1)	(2)	(3)	(4)	(5)
01. T o b a	27,00	28,40	30,10	35,08
02. M e l i a u	104,90	110,20	117,20	137,18
03. K a p u a s	183,30	192,40	204,60	244,18
04. M u k o k	41,60	43,70	46,40	54,46
05. J a n g k a n g	61,20	64,30	68,30	80,59
06. B o n t i	47,20	49,50	52,60	62,74
07. P a r i n d u	79,90	83,80	89,10	111,16
08. T a y a n H i l i r	71,40	74,90	79,60	96,69
09. B a l a i	50,10	52,60	55,90	65,00
10. T a y a n H u l u	75,40	79,20	84,10	103,75
11. K e m b a y a n	59,40	62,40	66,30	78,54
12. B e d u a i	24,10	25,30	26,90	31,22
13. N o y a n	22,20	23,30	24,70	28,77
14. S e k a y a m	65,70	69,00	79,50	97,36
15. E n t i k o n g	36,80	38,70	41,00	52,31
Jumlah/ Total	950,20	997,70	1 066,30	1 279,03
Rata-rata/ Average	63,35	66,51	71,09	85,27

Sumber : Dinas Lingkungan Hidup Kabupaten Sanggau/
 Source : Regional Office of Environment of Sanggau Regency

Tabel 4.3.16 Volume Pengangkutan Sampah di Kabupaten Sanggau Menurut Kecamatan (m³/hari), 2017-2020
Volume of Waste Transport in Sanggau Regency by Subdistrict (m³/day), 2017-2020

Kecamatan/ Subdistrict	2017	2018	2019	2020
(1)	(6)	(7)	(8)	(9)
01. T o b a	1,50	1,80	2,00	2,00
02. M e l i a u	14,30	15,00	16,00	16,00
03. K a p u a s	77,10	78,60	80,10	107,00
04. M u k o k	-	-	-	-
05. J a n g k a n g	1,00	1,50	2,00	2,00
06. B o n t i	-	-	-	-
07. P a r i n d u	10,10	11,00	12,00	12,00
08. T a y a n H i l i r	11,00	11,20	11,40	12,00
09. B a l a i	3,00	3,00	3,60	4,00
10. T a y a n H u l u	10,00	10,60	11,00	12,00
11. K e m b a y a n	4,00	4,50	4,50	5,00
12. B e d u a i	1,00	1,20	1,50	2,00
13. N o y a n	-	-	-	-
14. S e k a y a m	3,00	3,80	4,00	4,00
15. E n t i k o n g	8,20	8,20	8,40	9,00
Jumlah/ Total	144,20	150,40	156,50	187,00
Rata-rata/ Average	12,02	12,53	13,04	15,58

Catatan/Notes : (-) Kecamatan belum mendapatkan bantuan Kendaraan Pengangkut Sampah/
 Subdistrict is not getting assistance Waste Carrier Vehicles (Dump Truck)

Sumber : Dinas Lingkungan Hidup Kabupaten Sanggau/
 Source : Regional Office of Environment of Sanggau Regency

4.4 KEMISKINAN POVERTY

Tabel 4.4.1 Garis Kemiskinan, Jumlah, dan Persentase Penduduk Miskin di Kabupaten Sanggau, 2013–2020
Poverty Line, Number, and Percentage of Poor People in Sanggau Regency, 2013–2020

Tahun Year	Garis Kemiskinan (rupiah/kapita/bulan) Poverty Line (rupiah/capita/month)	Jumlah Penduduk Miskin (ribu) Number of Poor People (thousand)	Persentase Penduduk Miskin Percentage of Poor People
(1)	(2)	(3)	(4)
2013	222 877	20,40	4,71
2014	235 298	19,69	4,47
2015	250 928	20,26	4,57
2016	265 067	20,27	4,51
2017	283 608	20,62	4,52
2018	312 909	21,59	4,67
2019	328 763	21,41	4,57
2020	346 983	21,16	4,46

Sumber : BPS, Survei Sosial Ekonomi Nasional Maret/
Source : BPS-Statistics Indonesia, March National Socioeconomic Survey

Tabel 4.4.2 Indeks Kedalaman Kemiskinan dan Indeks Keparahan Kemiskinan di Kabupaten Sanggau, 2013–2020
Poverty Gap Index and Poverty Severity Index in Sanggau Regency, 2013–2020

Tahun Year	Indeks Kedalaman Kemiskinan Poverty Gap Index	Indeks Keparahan Kemiskinan Poverty Severity Index
(1)	(2)	(3)
2013
2014
2015
2016
2017	0,49	0,09
2018	0,51	0,09
2019	0,48	0,09
2020	0,82	0,21

Sumber : BPS, Survei Sosial Ekonomi Nasional Maret/
 Source BPS-Statistics Indonesia, March National Socioeconomic Survey

4.5 KRIMINALITAS CRIME

Tabel 4.5.1 **Jumlah Perkara Biasa/Tolakan yang Masuk dan Diselesaikan Pada Pengadilan Negeri Sanggau, 2020**
Number of Accustomed Cases Accomodated and Finished at State Court of Sanggau Regency, 2020

Bulan / Month	Sisa Bulan Lalu/ Remainder of Previous Month		Masuk Bulan ini/ At The Time		Jumlah/ Total	
	P	T	P	T	P (2) + (4)	T (3) + (5)
(1)	(2)	(3)	(4)	(5)	(6)	(7)
Januari / January	51	55	40	45	91	100
Februari / February	64	69	23	28	87	97
Maret / March	74	84	25	33	99	117
April / April	64	78	17	18	81	96
Mei / May	38	44	23	25	61	69
Juni / June	47	53	41	45	88	98
Juli / July	53	57	42	49	95	106
Agustus / August	67	75	32	37	99	112
September / September	63	76	34	40	97	116
Oktober / October	56	62	25	31	81	93
November / November	59	68	17	20	76	88
Desember / December	48	58	37	45	85	103

Lanjutan Tabel/ *Continued Table 4.5.1*

Bulan / Month	Diselesaikan / Finished		Sisa Bulan Ini/ Remainder of Current Month	
	P	T	P (6) - (8)	T (7) - (9)
(1)	(8)	(9)	(10)	(11)
Januari / January	27	31	64	69
Februari / February	13	13	74	84
Maret / March	35	39	64	78
April / April	43	52	38	44
Mei / May	14	16	47	53
Juni / June	35	41	53	57
Juli / July	28	31	67	75
Agustus / August	36	36	63	76
September / September	41	54	56	62
Oktober / October	22	25	59	68
November / November	28	30	48	58
Desember / December	36	45	49	58

Catatan/Note : P = Perkara / Case

T = Terdakwa / Accused

Sumber : Pengadilan Negeri Kabupaten Sanggau/

Source : State Court of Sanggau Regency

Tabel 4.5.2 Jumlah Perkara Rol/Pelanggaran yang Masuk dan Diselesaikan Pada Pengadilan Negeri Sanggau, 2020
Number of Rol Cases/Offenses Accomodated at State Court of Sanggau Regency, 2020

Bulan / Month	Sisa Bulan Lalu/ Remainder of Previous Month		Masuk Bulan ini/ At The Time		Jumlah/ Total	
	P	T	P	T	P (2) + (4)	T (3) + (5)
(1)	(2)	(3)	(4)	(5)	(6)	(7)
Januari / January	-	-	248	248	248	248
Februari / February	-	-	505	505	505	505
Maret / March	-	-	341	341	341	341
April / April	-	-	289	289	289	289
Mei / May	30	30	-	-	30	30
Juni / June	-	-	-	-	-	-
Juli / July	-	-	-	-	-	-
Agustus / August	-	-	494	494	494	494
September / September	-	-	49	49	49	49
Oktober / October	-	-	17	17	17	17
November / November	-	-	126	126	126	126
Desember / December	-	-	8	8	8	8

Lanjutan Tabel/ Continued Table 4.5.2

Bulan / Month	Diselesaikan / Finished		Sisa Bulan Ini/ Remainder of Current Month	
	P	T	P (6) - (8)	T (7) - (9)
(1)	(8)	(9)	(10)	(11)
Januari / January	248	248	-	-
Februari / February	505	505	-	-
Maret / March	341	341	-	-
April / April	259	259	30	30
Mei / May	30	30	-	-
Juni / June	-	-	-	-
Juli / July	-	-	-	-
Agustus / August	494	494	-	-
September / September	49	49	-	-
Oktober / October	17	17	-	-
November / November	126	126	-	-
Desember / December	8	8	-	-

Catatan/Note : P = Perkara / Case

T = Terdakwa / Accused

Sumber : Pengadilan Negeri Kabupaten Sanggau/

Source : State Court of Sanggau Regency

Tabel 4.5.3 Jumlah Tahanan Usia Dewasa dan Anak-Anak Menurut Jenis Kelamin pada Rumah Tahanan Negara Kabupaten Sanggau, 2020
Number of Detainees by Age Group and Sex in Detention Center of Sanggau Regency, 2020

Bulan / Month	Tahanan Dewasa/ Adult Detainees			Tahanan Anak-Anak/ Children Detainees			Jumlah/ Total		
	L/ M	P/ F	#	L/ M	P/ F	#	L/ M	P/ F	#
(1)	(2)	(3)	(4)	(5)	(6)	(7)	(8)	(9)	(10)
Januari / January	148	8	156	1	-	1	149	8	157
Februari / February	150	9	159	1	-	1	151	9	160
Maret / March	154	6	160	1	-	1	155	6	161
April / April	167	7	174	1	-	1	168	7	175
Mei / May	202	7	209	-	-	-	202	7	209
Juni / June	134	5	139	3	-	3	137	5	142
Juli / July	139	4	143	3	-	3	142	4	146
Agustus / August	83	9	92	-	-	-	83	9	92
September / September	97	9	106	-	-	-	97	9	106
Oktober / October	190	9	199	-	-	-	190	9	199
November / November	120	9	129	-	-	-	120	9	129
Desember / December	116	8	124	-	-	-	116	8	124

Catatan/Notes: Dewasa / Adult = penduduk usia 18 tahun keatas/ Population aged 18 years and over
 Anak-anak / Children = penduduk usia dibawah 18 tahun/ Population aged under 18 years

Sumber : Rumah Tahanan Kelas II Sanggau/
 Source : Sanggau Second Class Detention Center

Tabel 4.5.4 Jumlah Narapidana Usia Dewasa dan Anak-Anak Menurut Jenis Kelamin pada Rumah Tahanan Negara Kabupaten Sanggau, 2020
Number of Inmates by Age Group and Sex in Detention Center of Sanggau Regency, 2020

Bulan / Month	Narapidana Dewasa/ Adult Inmates			Narapidana Anak-Anak/ Children Inmates			Jumlah/ Total		
	L/ M	P/ F	#	L/ M	P/ F	#	L/ M	P/ F	#
(1)	(2)	(3)	(4)	(5)	(6)	(7)	(8)	(9)	(10)
Januari / January	302	4	306	2	-	2	304	4	308
Februari / February	315	4	319	2	-	2	317	4	321
Maret / March	203	2	205	1	-	1	204	2	206
April / April	222	4	226	1	-	1	223	4	227
Mei / May	205	2	207	1	-	1	206	2	208
Juni / June	269	5	274	-	-	-	269	5	274
Juli / July	235	8	243	-	-	-	235	8	243
Agustus / August	275	11	286	3	-	3	278	11	289
September / September	275	11	286	3	-	3	278	11	289
Oktober / October	230	11	241	3	-	3	233	11	244
November / November	288	3	291	3	-	3	291	3	294
Desember / December	290	3	293	4	-	4	294	3	297

Catatan/Notes : Dewasa / Adult = penduduk usia 18 tahun keatas/ Population aged 18 years and over
 Anak-anak / Children = penduduk usia dibawah 18 tahun/ Population aged under 18 years

Sumber : Rumah Tahanan Kelas II Sanggau/
 Source : Sanggau Second Class Detention Center

Tabel 4.5.5 Jumlah Tahanan, Narapidana, dan Kapasitas Rumah Tahanan Negara Kabupaten Sanggau, 2020
Number of Detainees, Inmates, and Capacity in Detention Center of Sanggau Regency, 2020

Bulan / Month	Tahanan dan Narapidana/ Detainees and Inmates			Kapasitas/ Capacity (orang/people)	Kelebihan Kapasitas/ Over Capacity (%)
	L/ M	P/ F	#		
(1)	(2)	(3)	(4)	(5)	(6)
Januari / January	431	11	442	211	109,48
Februari / February	441	13	454	211	115,17
Maret / March	456	13	469	211	122,27
April / April	401	14	415	211	96,68
Mei / May	377	11	388	211	83,89
Juni / June	373	11	384	211	81,99
Juli / July	375	14	389	211	84,36
Agustus / August	378	15	393	211	86,26
September / September	377	16	393	211	86,26
Oktober / October	404	18	422	211	100,00
November / November	420	12	432	211	104,74
Desember / December	425	12	437	211	107,11

Sumber : Rumah Tahanan Kelas II Sanggau/
 Source : Sanggau Second Class Detention Center

Tabel 4.5.6 Jumlah Narapidana Menurut Jenis Pidana Khusus pada Rumah Tahanan Negara Kabupaten Sanggau, 2020
Number of Inmates by Type of Special Crime in Detention Center of Sanggau Regency, 2020

Bulan / Month	KOR	NKB	NKP	LOG	TRA	Jumlah/ Total
(1)	(2)	(3)	(4)	(5)	(6)	(7)
Januari / January	-	217	12	2	2	233
Februari / February	-	214	10	2	2	228
Maret / March	-	214	10	2	2	228
April / April	-	210	8	2	2	222
Mei / May	-	213	7	2	2	224
Juni / June	-	214	8	-	2	224
Juli / July	-	213	9	2	2	226
Agustus / August	-	214	9	2	1	226
September / September	2	213	8	2	1	226
Oktober / October	2	199	12	1	1	215
November / November	8	199	12	1	4	224
Desember / December	8	217	7	1	4	237

Catatan/Notes : KOR = Korupsi/ Corruption
 NKB = Narkoba Bandar/ Drug Dealer
 NKP = Narkoba Pengguna/ Drug Users
 LOG = Penebangan Liar/ Illegal Logging
 TRA = Perdagangan Manusia/ Human Trafficking

Sumber : Rumah Tahanan Kelas II Sanggau/
 Source : Sanggau Second Class Detention Center

Tabel 4.5.7 Jumlah Tahanan dan Narapidana Asing Menurut Jenis Kelamin pada Rumah Tahanan Negara Kabupaten Sanggau, 2020
Number of Foreign Detainees and Foreign Inmates by Sex in Detention Center of Sanggau Regency, 2020

Bulan / Month	Tahanan Asing/ Foreign Detainees			Narapidana Asing/ Foreign Inmates			Jumlah/ Total		
	L/ M	P/ F	#	L/ M	P/ F	#	L/ M	P/ F	#
(1)	(2)	(3)	(4)	(5)	(6)	(7)	(8)	(9)	(10)
Januari / January	-	-	-	1	-	1	1	-	1
Februari / February	-	-	-	1	-	1	1	-	1
Maret / March	-	-	-	1	-	1	1	-	1
April / April	-	-	-	1	-	1	1	-	1
Mei / May	-	-	-	1	-	1	1	-	1
Juni / June	-	-	-	1	-	1	1	-	1
Juli / July	-	-	-	1	-	1	1	-	1
Agustus / August	-	-	-	1	-	1	1	-	1
September / September	-	-	-	1	-	1	1	-	1
Oktober / October	-	-	-	1	-	1	1	-	1
November / November	-	-	-	1	-	1	1	-	1
Desember / December	-	-	-	1	-	1	1	-	1

Sumber : Rumah Tahanan Kelas II Sanggau/
 Source Sanggau Second Class Detention Center

Tabel 4.5.8 Jumlah Tahanan yang Masuk dan Diselesaikan Pada Kejaksaan Negeri Sanggau, 2020
Table 4.5.8 Number of Arrested Person Accomodated at Distric Attorney Office of Sanggau Regency, 2020

Bulan / Month	Sisa Bulan Lalu/ Remainder of Previous Month	Masuk Bulan Ini/ At The Time	Jumlah/ Total
(1)	(2)	(3)	(4)
Januari / January	-	19	19
Februari / February	8	9	17
Maret / March	-	11	11
April / April	-	12	12
Mei / May	5	19	24
Juni / June	3	23	26
Juli / July	8	17	25
Agustus / August	12	18	30
September / September	13	18	31
Oktober / October	12	23	35
November / November	14	13	27
Desember / December	11	28	39

Lanjutan Tabel/ *Continued Table 4.5.8*

Bulan / Month	Diselesaikan / Finished			Sisa Bulan Ini/ Remainder of Current Month
	Penangguhan/ Postponement	Dilimpahkan/ To Hand Over	Dihapuskan/ Removed	
(1)	(5)	(6)	(7)	(8)
Januari / January	-	11	-	8
Februari / February	-	17	-	-
Maret / March	-	11	-	-
April / April	-	7	-	5
Mei / May	-	21	-	3
Juni / June	-	18	-	8
Juli / July	-	13	-	12
Agustus / August	-	17	-	13
September / September	-	19	-	12
Oktober / October	-	21	-	14
November / November	-	16	-	11
Desember / December	-	38	-	1

Sumber : Kejaksaan Negeri Kabupaten Sanggau/
Source : *District Attorney Office of Sanggau Regency*

Tabel 4.5.9 Jumlah Kasus Kecelakaan Lalu Lintas Dalam Wilayah Polres Kabupaten Sanggau, 2020
Table 4.5.9 Number of Traffic Accident Cases Under Jurisdiction of Police Resort of Sanggau Regency, 2020

Bulan / Month	Kasus/ Cases	Korban / Victims			Kerugian Material/ Material Loss (ribu rupiah/ thousand rupiahs)
		Meninggal/ Death	Luka Berat/ Heavy Injury	Luka Ringan/ Minor Injury	
(1)	(2)	(3)	(4)	(5)	(6)
Januari / January	13	10	7	3	160 000
Februari / February	10	4	8	2	77 500
Maret / March	11	6	6	3	143 800
April / April	4	4	1	2	132 500
Mei / May	6	2	5	5	26 700
Juni / June	6	2	7	4	34 100
Juli / July	5	-	6	5	7 600
Agustus / August	9	3	8	3	111 700
September / September	13	4	10	9	82 500
Oktober / October	9	5	6	9	22 000
November / November	14	8	13	2	388 000
Desember / December	11	8	7	3	242 200
Tahun / Year 2020	111	56	84	50	1 428 600
2019	134	58	50	78	1 313 600

Sumber : POLRES Sanggau/
 Source : Sanggau Police Resort

Tabel 4.5.10 Jumlah Pelanggaran Lalu Lintas Menurut Jenisnya Dalam Wilayah Polres Kabupaten Sanggau, 2020
Table *Number of Traffic Violation Cases by Type Under Jurisdiction of Police Resort of Sanggau Regency, 2020*

Bulan / Month	Jenis Pelanggaran/ Offenses Type						Jumlah/ Total
	Muatan/ Load	Rambu- Rambu/ Traffic Sign	Surat- Surat/ Documents	Kecepatan/ Speed	Perlengkapan/ Devices	Lain-lain/ Others	
(1)	(2)	(3)	(4)	(5)	(6)	(7)	(8)
Januari / January	-	2	85	-	87	-	174
Februari / February	-	24	17	-	61	-	102
Maret / March	-	2	77	-	28	-	107
April / April	-	-	1	-	-	-	1
Mei / May	-	-	-	-	-	-	-
Juni / June	-	-	-	-	-	-	-
Juli / July	-	-	77	-	21	-	98
Agustus / August	-	1	87	-	40	-	128
September / September	-	1	9	-	-	-	10
Oktober / October	-	1	4	-	-	-	5
November / November	-	-	1	-	-	-	1
Desember / December	-	-	-	-	-	-	-
Tahun / Year 2020	-	31	358	-	237	-	626
2019	-	7	1,332	-	1,149	59	2,547

Sumber : POLRES Sanggau/
 Source : Sanggau Police Resort

Tabel 4.5.11 Jumlah Pelanggaran Lalu Lintas Menurut Profesi di Wilayah Hukum Polres Kabupaten Sanggau, 2020
Number of Traffic Violation by Offender Profession Under Jurisdiction of Police Resort of Sanggau Regency, 2020

Bulan / Month	Pelajar/ Mahasiswa Students	PNS/ Civil Servants	Swasta/ Private Employee	Supir/ Driver	Lain-lain/ Others	Jumlah/ Total
(1)	(2)	(3)	(4)	(5)	(6)	(7)
Januari / January	47	4	207	8	12	278
Februari / February	27	8	133	-	23	191
Maret / March	17	6	134	1	17	175
April / April	3	-	-	-	-	3
Mei / May	-	-	-	-	-	-
Juni / June	-	-	-	-	-	-
Juli / July	14	5	101	4	33	157
Agustus / August	29	10	133	12	4	188
September / September	1	-	8	-	3	12
Oktober / October	-	-	10	-	6	16
November / November	-	-	-	1	2	3
Desember / December	-	-	-	-	-	-
Tahun / Year 2020	138	33	726	26	100	1 023
2019	1 006	322	2 992	588	513	5 421

Sumber : POLRES Sanggau/
 Source : Sanggau Police Resort

Tabel 4.5.12 Jumlah Produksi SIM Menurut Jenisnya di Wilayah Polres Kabupaten Sanggau, 2020
Table *Number of Driver's License Issued by Type Under Jurisdiction of Police Resort of Sanggau Regency, 2020*

Bulan / Month	Baru / New						SIM C
	SIM A		SIM B		SIM B-II		
	Biasa/ Common	Umum/ General	Biasa/ Common	Umum/ General	Biasa/ Common	Umum/ General	
(1)	(2)	(3)	(4)	(5)	(6)	(7)	(8)
Januari / January	113	1	13	2	6	1	263
Februari / February	105	-	29	2	2	2	280
Maret / March	58	-	9	3	1	1	160
April / April	22	-	10	1	4	-	110
Mei / May	29	1	13	-	2	-	97
Juni / June	102	-	38	7	12	2	350
Juli / July	141	-	40	3	13	4	367
Agustus / August	155	-	48	4	10	3	417
September / September	151	-	44	4	9	3	445
Oktober / October	153	-	44	2	2	3	331
November / November	191	-	57	1	12	1	603
Desember / December	141	-	37	-	13	5	228
Tahun / Year 2020	1 361	2	382	29	86	25	3 651
2019	2 530	-	638	81	86	40	7 480

Lanjutan Tabel/ *Continued Table 4.5.12*

Bulan / Month	Perpanjangan/ Lengthen						SIM C
	SIM A		SIM B		SIM B-II		
	Biasa/ Common	Umum/ General	Biasa/ Common	Umum/ General	Biasa/ Common	Umum/ General	
(1)	(9)	(10)	(11)	(12)	(13)	(14)	(15)
Januari / January	108	-	29	9	2	2	351
Februari / February	99	-	28	7	1	3	384
Maret / March	101	-	32	6	4	2	421
April / April	92	-	33	9	5	3	385
Mei / May	81	-	14	7	-	-	321
Juni / June	152	-	39	5	4	9	555
Juli / July	116	-	28	12	5	7	440
Agustus / August	112	-	33	6	4	6	475
September / September	124	-	29	6	5	4	495
Oktober / October	108	-	30	11	7	4	411
November / November	178	-	30	6	-	3	553
Desember / December	96	-	25	7	2	2	334
Tahun / Year 2020	1 367	-	350	91	39	45	5 125
2019	1 115	-	181	55	21	22	4 086

Lanjutan Tabel/ *Continued Table 4.5.12*

Bulan / Month	Penggantian Hilang atau Rusak/ <i>Loss or Broken Replacement</i>						SIM C
	SIM A		SIM B		SIM B-II		
	Biasa/ Common	Umum/ General	Biasa/ Common	Umum/ General	Biasa/ Common	Umum/ General	
(1)	(16)	(17)	(18)	(19)	(20)	(21)	(22)
Januari / January	5	-	-	-	-	-	5
Februari / February	-	-	-	-	-	-	-
Maret / March	10	-	-	-	-	-	10
April / April	2	-	-	-	-	-	4
Mei / May	4	-	-	-	-	-	10
Juni / June	6	-	3	-	-	-	3
Juli / July	4	-	-	-	-	-	5
Agustus / August	-	-	-	-	-	-	-
September / September	5	-	-	-	-	-	3
Oktober / October	5	-	5	-	-	-	10
November / November	-	-	-	-	-	-	-
Desember / December	-	-	-	-	-	-	-
Tahun / Year 2020	41	-	8	-	-	-	50
2019	28	-	5	-	-	-	85

Sumber : POLRES Sanggau/
Source : Sanggau Police Resort

Tabel 4.5.13 Jumlah STNK dan BPKB Yang Dikeluarkan di Wilayah Polres Kabupaten Sanggau, 2020
Table *Number of Vehicle Registration Certificate and Book Vehicle Owners Issued in Police Resort of Sanggau Regency, 2020*

Bulan / Month	STNK	STCK	Baru/ New	BPKB		TNKB
				BBN II	Duplikat/ Duplicate	
(1)	(2)	(3)	(4)	(5)	(6)	(7)
Januari / January	1 970	1 023	1 130	119	-	1 874
Februari / February	1 475	793	892	69	-	1 425
Maret / March	1 315	741	838	67	-	1 261
April / April	921	446	495	80	-	879
Mei / May	870	408	427	63	-	820
Juni / June	1 149	490	538	86	-	1 078
Juli / July	1 264	494	542	158	-	1 178
Agustus / August	1 322	465	495	201	-	1 228
September / September	1 514	577	615	251	-	1 430
Oktober / October	1 078	503	548	90	-	1 024
November / November	1 376	750	789	99	-	1 275
Desember / December	1 613	838	889	109	-	1 568
Jumlah / Total 2020	15 867	7 528	8 198	1 392	-	15 040
2019	21 842	-	11 718	1 362	-	19 591

Sumber : POLRES Sanggau/
 Source : Sanggau Police Resort

Tabel 4.5.14 Jumlah Kejahatan/Pelanggaran yang Dilaporkan dan yang Diselesaikan Menurut Jenis di Wilayah Hukum Polres Kabupaten Sanggau, 2020
Number of Criminalities/ Violation Cases Accomodated and Finished by Type Under Jurisdiction of Police Resort of Sanggau Regency, 2020

Jenis Kejahatan / Pelanggaran <i>Type of Criminality / Offense</i>	Dilaporkan/ <i>Accomodated</i>	Diselesaikan/ <i>Finished*</i>	Belum Selesai/ <i>Unfinished</i>
(1)	(2)	(3)	(4)
01. Narkotika	55	44	11
02. Perkosaan	-	-	-
03. Korupsi	-	-	-
04. Curanmor	28	16	12
05. Perlindungan anak	24	16	8
06. Perjudian	10	8	2
07. Karna lalainya menyebabkan orang meninggal dunia	-	-	-
08. Kejahatan yang membahayakan keamanan umum	2	2	-
09. Penganiyaan	10	7	3
10. Pencurian Biasa	14	10	4
11. Pencurian Ringan	-	-	-
12. Curat	51	40	11
13. Curas	1	1	-
14. Percobaan pencurian	1	-	1
15. Pencemaran nama baik	2	-	2
16. Penggelapan	21	14	7
17. Penipuan	3	2	1
18. Penggelapan dan atau penipuan	2	1	1
19. Pengrusakan	1	1	-
20. Kesusilaan	1	1	-

Lanjutan Tabel/ Continued Table 4.5.14

Jenis Kejahatan / Pelanggaran <i>Type of Criminality / Offense</i>	Dilaporkan/ <i>Accomodated</i>	Diselesaikan/ <i>Finished</i>	Belum Selesai/ <i>Unfinished</i>
(1)	(2)	(3)	(4)
21. Menggunakan ijazah palsu	1	1	-
22. Pencegahan dan pemberantasan pengrusakan hutan	-	-	-
23. Keimigrasian	1	1	-
24. Kepabeanan	2	2	-
25. Perlindungan Pekerja Migran Indonesia	5	4	1
26. ITE	1	1	-
27. KDRT	7	6	1
28. Perzinahan	-	-	-
29. Laka kerja	-	-	-
30. Karantina	9	9	-
31. Perlindungan konsumen	3	3	-
32. Mengangkut hasil hutan tanpa dokumen yang sah	-	-	-
33. Miras	2	2	-
34. PETI	1	1	-
35. Pembakaran hutan dan lahan	-	-	-
36. Migas	1	1	-
37. Uang Palsu	1	1	-
38. Kesehatan	1	-	1
39. Konservasi SDA hayati dan ekosistemnya	-	-	-
40. Kebakaran	12	12	-
41. Bunuh diri	2	2	-
42. Penemuan mayat	8	8	-
Jumlah / Total	283	217	66

Sumber : POLRES Sanggau/
Source : Sanggau Police Resort

Tabel 4.5.15 Banyaknya Kejahatan Kriminalitas Serta Kerugian yang Diakibatkan Dalam Wilayah Polres Kabupaten Sanggau, 2019
Number of Criminalities/ Violation Case and Losses Under Jurisdiction of Police Resort of Sanggau Regency, 2019

Bulan / Month	Jumlah Kasus/ Cases	Korban Jiwa/ Casualties	Kerugian Material/ Material Loss (ribu rupiah/ thousand rupiahs)	Ditemukan/ To Be Found (ribu rupiah/ thousand rupiahs)
(1)	(2)	(3)	(4)	(5)
Januari / January	41	-	365 505 500	129 000 000
Februari / February	33	-	366 850 000	293 000 000
Maret / March	25	-	66 869 300	55 369 300
April / April	13	1	762 827 758	62 794 358
Mei / May	15	-	53 000 000	10 000 000
Juni / June	49	-	171 285 000	9 885 000
Juli / July	17	-	79 000 000	17 000 000
Agustus / August	27	1	452 570 000	277 860 000
September / September	36	-	415 903 280	100 600 000
Oktober / October	31	-	210 838 983	79 150 000
November / November	33	-	799 820 793	-
Desember / December	10	-	20 352 860	-
Jumlah / Total 2019	330	2	3 764 823 474	1 034 658 658
2018	279	-	1 610 761 404	1 055 870 240

Sumber : POLRES Sanggau/
 Source : Sanggau Police Resort

Tabel 4.5.16 Jumlah Tindak Pidana Menurut Kepolisian Sektor di Kabupaten Sanggau, 2017-2020
Table *Number of Reported Criminal Cases by Subdistrict Police Office in Sanggau Regency, 2017-2020*

Kepolisian Sektor/ Subdistrict Police Office	2017	2018	2019	2020
(1)	(2)	(3)	(4)	(5)
01. Toba	5	5	11	6
02. Meliau	13	22	11	16
03. Kapuas	107	21	16	15
04. Mukok	14	8	9	12
05. Jangkang	5	1	3	1
06. Bonti	9	5	2	3
07. Parindu	25	9	11	4
08. Tayan Hilir	16	20	29	15
09. Balai	9	6	3	5
10. Tayan Hulu	18	14	14	12
11. Kembayan	19	7	4	6
12. Beduai	17	22	12	7
13. Noyan	7	7	3	13
14. Sekayam	34	36	42	40
15. Entikong	25	47	40	24
Jumlah / Total	323	230	210	179

Sumber : POLRES Sanggau/
 Source : Sanggau Police Resort

Tabel 4.5.17 **Persentase Penyelesaian Tindak Pidana Menurut Kepolisian Resort di Kabupaten Sanggau, 2017-2020**
Percentage of Crime Clearance Rate by Subdistrict Police Office in Sanggau Regency, 2017-2020

Kepolisian Sektor/ Subdistrict Police Office	2017	2018	2019	2020
(1)	(2)	(3)	(4)	(5)
01. T o b a	66,67	100,00	40,00	100,00
02. M e l i a u	90,50	94,45	87,50	75,00
03. K a p u a s	65,15	85,71	62,50	66,67
04. M u k o k	75,00	87,50	55,56	75,00
05. J a n g k a n g	200,00	100,00	66,67	100,00
06. B o n t i	100,00	60,00	100,00	100,00
07. P a r i n d u	63,25	100,00	72,72	100,00
08. T a y a n H i l i r	60,00	90,00	86,20	86,67
09. B a l a i	83,33	100,00	100,00	100,00
10. T a y a n H u l u	71,50	71,42	71,43	50,00
11. K e m b a y a n	70,83	85,71	50,00	83,33
12. B e d u a i	78,57	90,90	66,67	100,00
13. N o y a n	100,00	100,00	66,67	92,31
14. S e k a y a m	70,50	94,44	42,85	72,50
15. E n t i k o n g	85,00	91,48	85,00	100,00

Sumber : POLRES Sanggau/
 Source : Sanggau Police Resort

Produksi Tanaman Perkebunan di Kabupaten Sanggau. 2020
PRODUCTION OF ESTATE CROP IN SANGGAU REGENCY, 2020



940 356 ton
TONNES

Kelapa Sawit
OIL PALM



63 633 ton
TONNES

Karet
RUBBER PLANT



2 144 ton
TONNES

Lada
PEPPER



898 ton
TONNES

Kakao
COCOA



183 ton
TONNES

Kelapa Dalam
COCONUT

56 ton
TONNES

Kelapa Hibrida
HYBRID COCONUT



12 ton
TONNES

Biji Kopi
COFFEE BEANS



13 ton
TONNES

Aren
SUGAR PALM

PENJELASAN TEKNIS

1. Data pokok tanaman pangan yang dikumpulkan adalah luas panen dan produktivitas (hasil per hektar). Produksi tanaman pangan merupakan hasil perkalian antara luas panen dengan produktivitas. Pengumpulan data luas panen dilakukan setiap bulan dengan pendekatan area kecamatan di seluruh wilayah Indonesia. Pengumpulan data produktivitas dilakukan melalui pengukuran langsung pada plot ubinan berukuran 2½ m x 2½ m. Pengumpulan data produktivitas dilakukan setiap subround (empat bulanan) pada waktu panen petani.
2. Data produksi padi dan palawija yang disajikan adalah dalam kualitas: gabah kering giling (padi), pipilan kering (jagung), biji kering (kedelai dan kacang tanah), dan umbi basah (ubi kayu dan ubi jalar).
3. Tanaman sayuran dan buah-buahan semusim
Tanaman sayuran semusim adalah tanaman sumber vitamin, garam mineral dan lain-lain yang dikonsumsi dari bagian tanaman yang berupa daun, bunga, buah, dan umbinya, yang berumur kurang dari satu tahun.
Tanaman buah-buahan semusim adalah tanaman sumber vitamin,

TECHNICAL NOTES

1. *The main food crops data collected consists of harvested area and productivity (yield per hectare). Food crops production is generated by harvested area multiplied by productivity. The harvested area data is collected every month using sub district area approach in all sub district in Indonesia. The productivity data collection is conducted by a direct measurement in 2½m x 2½m crop cutting plot. The productivity measurement is conducted in every subround (four monthly) at the time when farmers are harvesting their crops.*
2. *Production of paddy and secondary crops data are presented in the form of: dry unhusked rice (paddy), dry loose maize (maize), dry shells crops (soybeans and peanuts), and fresh roots (cassava and sweet potatoes).*
3. *Seasonal vegetable and fruit plants*
Seasonal vegetable plants are plants which are the sources of vitamin, mineral salt, etc., consumed from the part of the plant in the form of leaf, flower, fruit, and root with the age of less than one year.
Seasonal fruit plants are plants which are the sources of vitamin,

garam mineral, dan lain-lain yang dikonsumsi dari bagian tanaman yang berupa buah, berumur kurang dari satu tahun, tidak berbentuk pohon/rumpun tetapi menjalar dan berbatang lunak.

mineral salt, etc., consumed from the part of the plant in the form of fruits. These plants are creeps with the age of less than one year.

4. Tanaman buah-buahan dan sayuran tahunan

Tanaman buah-buahan tahunan adalah tanaman sumber vitamin, garam mineral, dan lain-lain yang dikonsumsi dari bagian tanaman yang berupa buah dan merupakan tanaman tahunan.

Tanaman sayuran tahunan adalah tanaman sumber vitamin, garam mineral, dan lain-lain yang dikonsumsi dari bagian tanaman yang berupa daun dan atau buah yang berumur lebih dari satu tahun.

4. Annual fruit and vegetable plants

Annual fruit plants are plants which are the sources of vitamin, contained mineral salt, etc., consumed from the part of plant in the form of fruit and more than one year of age.

Annual vegetable plants are plants which are the sources of vitamin, contained mineral salt, etc., consumed from the part of the plant in the form of vegetable and more than one year of age.

5. Tanaman biofarmaka adalah tanaman yang bermanfaat untuk obat-obatan, kosmetik, dan kesehatan yang dikonsumsi atau digunakan dari bagian-bagian tanaman seperti daun, batang, buah, umbi (rimpang) ataupun akar.

5. Medicinal plants are plants which are useful for medicine. It is consumed from part of the plant such as leaf, flower, fruit, tuber, and root.

6. Tanaman hias adalah tanaman yang mempunyai nilai keindahan baik bentuk, warna daun, tajuk maupun bunganya, sering digunakan untuk penghias pekarangan dan lain sebagainya.

6. Ornamental plants are plants which have a beauty value, either in shape, colour of leaf or crown of flower, and they are often used as a yard decorator.

7. Luas panen tanaman hortikultura

7. Harvested area of horticulture

adalah luas tanaman sayuran, buah-buahan, biofarmaka, dan tanaman hias yang diambil hasilnya/dipanen pada periode pelaporan.

is area which vegetable, fruit, medicinal and ornamental plant of crop harvested during the period of report.

8. Luas panen untuk tanaman sayuran adalah luas tanaman yang dipanen sekaligus/habis/dibongkar dan luas tanaman yang dipanen berkali-kali (lebih dari satu kali)/belum habis.
 9. Tanaman yang dipanen sekaligus/habis/dibongkar adalah tanaman yang sehabis panen langsung dibongkar/dicabut, terdiri dari bawang merah, bawang putih, bawang daun, kentang, kol/kubis, kembang kol, petsai/sawi, wortel, lobak, dan kacang merah.
 10. Tanaman yang dipanen berkali-kali (lebih dari satu kali)/belum habis adalah tanaman yang pemanenannya lebih dari satu kali dan biasanya dibongkar apabila panen terakhir sudah tidak memadai lagi, terdiri dari: kacang panjang, cabe besar, cabe rawit, jamur, tomat, terung, buncis, ketimun, labu siam, kangkung, bayam, melon, semangka, dan blewah.
 11. Produksi hortikultura adalah hasil menurut bentuk produk dari setiap tanaman sayuran, buah-buahan, biofarmaka dan tanaman hias yang diambil berdasarkan luas yang dipanen/tanaman
8. *Harvested area of vegetables is area of entirely plant harvested/demolished and plant harvested several times/undemolished.*
 9. *Entirely plants harvested/demolished are plants usually harvested once and demolished to be substituted by other plants, consisting of: shallots, garlic, leeks, potato, cabbage, cauliflower, mustard green, carrots, Chinese radish, and red kidney beans.*
 10. *Plants harvested several times/undemolished are plants usually harvested more than once and demolished in the case that the last harvest was economically not profitable. They consist of : yard long beans, chili, small chili, mushroom, tomatoes, eggplant, French beans, cucumber, pumpkin/chayote, swamp cabbage, spinach, melon, watermelon, and blewah .*
 11. *Horticulture production is the standard production quantity form of vegetable, fruit, medicinal and ornamental plant based on harvested area/the number of production plants reported*

yang menghasilkan pada bulan/
triwulan laporan.

monthly/quarterly.

- | | |
|--|---|
| <p>12. Data perkebunan besar dikumpulkan oleh BPS setiap bulan secara lengkap (sensus bulanan) dengan sistem surat pos. Khusus untuk tanaman kelapa, cengkeh, dan kapok, datanya diperoleh dari Direktorat Jenderal Perkebunan. Data perkebunan rakyat juga diperoleh dari Direktorat Jenderal Perkebunan.</p> | <p>12. <i>Data on estates are collected by the BPS every month on complete basis through a mailing system. Data on coconut, clove, and kapok, as well as on smallholder plantation, are acquired from the Directorate General of Estates.</i></p> |
| <p>13. Penghitungan luas tanaman perkebunan besar adalah pada keadaan akhir tahun dan tidak termasuk yang luasnya kurang dari 5 hektar.</p> | <p>13. <i>Planted areas of estates refer to condition at the end of the year, and exclude areas less than 5 hectares.</i></p> |
| <p>14. Bentuk produksi perkebunan adalah; karet kering (karet), daun kering (teh dan tembakau), biji kering (kopi dan coklat), kulit kering (kayu manis dan kina), serat kering (rami), bunga kering (cengkeh), refined sugar (tebu dari perkebunan besar), gula mangkok (tebu dari perkebunan rakyat), ekivalen kopra (kopra), biji dan bunga (pala) serta minyak daun (sereh).</p> | <p>14. <i>roduction of estates crops are follows: dry rubber (rubber); dry leaves (tea and tobacco); dry beans (coffee and cocoa); dry bark (cassiavera and cinchona); dry fibre (rosella); dry flowers/buds (cloves); refined sugar (sugar cane from estate); cup sugar (sugar cane from smallholders); copra (copra); seeds and buds (nutmeg); and leaf oil (citronella).</i></p> |

ULASAN**5.1 Hortikultura**

Data yang disajikan pada sub bab ini adalah data sayuran, buah-buahan, dan biofarmaka. Sayur semusim dengan jumlah produksi paling tinggi adalah cabai rawit yaitu sebesar 868,1 ton. Sedangkan buah semusim dengan luas panen dan jumlah produksi paling tinggi adalah semangka yaitu sebesar 50,9 ton dari 40 hektar. Buah tahunan dengan produksi paling tinggi adalah pisang yaitu sebesar 2.042,4 ton. Sedangkan sayuran tahunan dengan produksi paling tinggi adalah jengkol yaitu sebesar 1.719,8 ton.

Dari seluruh tanaman biofarmaka, kunyit memiliki produksi paling tinggi yaitu sebesar 58.043 kg. Sedangkan luas panen yang paling besar adalah jahe, yaitu sebesar 36.148 m².

5.2 Perkebunan

Data yang disajikan pada sub bab ini adalah data dari 8 jenis tanaman perkebunan yaitu kelapa, tanaman kakao, tanaman lada, tanaman kopi, tanaman karet, kelapa sawit, kelapa hibrida, dan aren. Berdasarkan data dari Dinas Perkebunan dan Peternakan Kabupaten Sanggau, tanaman perkebunan yang memiliki produksi paling tinggi adalah kelapa sawit dan tanaman karet.

Produksi kelapa sawit di Kabupaten Sanggau pada tahun 2020 meningkat menjadi 940.356 ton dari sebelumnya 810.769 ton pada tahun 2019. Luas areal tanaman juga meningkat dari

DESCRIPTION**5.1 Horticulture**

The data that presented in this sub chapter consists of vegetables, fruits, and biopharms. Seasonal vegetables with the highest production was chili. The production of chili was 868,1 ton. Meanwhile, seasonal fruits which was watermelon had the highest production, which was 50,9 ton from 40 hectare. Banana as an annual fruit had the highest production which was 2.042,4 ton. Meanwhile, jengkol was an annual vegetable with the highest production which was 1.719,8 ton.

Of all biopharms, mahkota dewa had the highest production, which was 58.043 kg. Meanwhile, ginger had the biggest harvested area, which was 36.148 m².

5.2 Estate Crops

The estate data that presented in this sub-chapter is divided into 8 types of plants which are coconut plants, cocoa plants, pepper plants, coffee plants, rubber plants, oil-palm plants, hybrid coconut plants, and sugar palm plants. According to data from Regional Office of Estates of Sanggau Regency, oil palm plants and rubber plants are the most productive plants of all.

Total production of oil palm plants in Sanggau Regency increased from 810.769 in 2019 to 940.356 in 2020. Planted area also increased from 294.428 hectares in 2019 to 314.047 hectares in

294.428 hektar pada tahun 2019 menjadi 314.047 hektar pada tahun 2020.

Pada tahun 2020 produksi tanaman karet sebanyak 63.633 ton. Luas areal tanaman karet di tahun 2020 yaitu 108.309 hektar.

Pengembangan sub sektor perkebunan mendapat perhatian yang lebih serius untuk menunjang program pembangunan perekonomian regional sebagai konsekuensi adanya peningkatan pendapatan dan pertambahan penduduk, serta meningkatnya kesadaran akan gizi masyarakat yang cukup pesat. Khususnya untuk daerah Kabupaten Sanggau yang sampai saat ini masih merupakan tulang punggung perekonomian daerah, baik sebagai penghasil nilai tambah dan devisa, maupun sumber penghasilan atau penyedia lapangan kerja sebagian besar penduduknya.

Untuk menunjang peningkatan tersebut perlu adanya usaha-usaha peningkatan produksi yang lebih intensif, baik melalui usaha pemanfaatan sentra-sentra produksi yang telah ada maupun dengan pengembangan sentra-sentra produksi di daerah-daerah baru.

5.3 Pertanian Tanaman Pangan

Data yang disajikan di sini adalah data penggunaan lahan yang dibedakan menjadi lahan sawah, lahan pertanian bukan sawah, dan lahan bukan pertanian. Lahan sawah dirinci menurut jenis irigasi/pengairan,

Total production of rubber plants was 63.633 ton in 2020. Planted area remain 108.309 hectares in 2020.

Developing of estate sub-sectors get serious attention in supporting Regional Economy Development program as a consequence of population and income improvement, and also nutrient awareness which getting better Sanggau Regency is one of the central of region economy, as value added and foreign exchange sources, and also provides job opportunities for almost entire its population.

Supporting this development has the effort to increase production, either by current central production utilization or by improvement of central production at new region.

5.3 Food Crops Agriculture

The land utilization data that showed in this chapter is divided into wet land, dry land, and non-agricultural land. Based on the type of irrigation, wet land can be classified into simple irrigation, rainfed, tidal marsh, and lowland. Dry

seperti irigasi, tadah hujan, rawa pasang surut, dan rawa lebak. Lahan pertanian bukan sawah terdiri atas pekarangan (bangunan dan halaman sekitarnya), tegalan/kebun, ladang/huma, pengembalaan, hutan rakyat, hutan negara, perkebunan, rawa yang tidak dapat ditanam, sementara tidak digunakan, dan lainnya. Sedangkan lahan bukan pertanian adalah lahan yang memang tidak digunakan untuk kegiatan pertanian, seperti lapangan. Bila luas lahan sawah, lahan pertanian bukan sawah, dan lahan bukan pertanian saling dijumlahkan, nilai keseluruhan menjadi luas wilayah.

Pada tahun 2020, lahan sawah di Kabupaten Sanggau seluas 33.755 Ha, mengalami penurunan dibandingkan tahun 2019 yang seluas 51.917 Ha. Pada tahun 2019 lahan pertanian bukan sawah seluas 818.181 Ha, kemudian tahun 2020 menjadi 835.057 Ha. Sementara itu, lahan bukan pertanian seluas 416.958 Ha pada tahun 2020.

Seperti pada tahun-tahun sebelumnya, lahan pertanian bukan sawah pada tahun 2020 di Kabupaten Sanggau sebagian besar digunakan untuk lahan perkebunan, yaitu seluas 350.073 Ha atau 41,92 persen dari luas lahan pertanian bukan sawah di Kabupaten Sanggau. Sedangkan penggunaan lahan pertanian bukan sawah terkecil adalah penggunaan untuk pengembalaan, yaitu hanya seluas 3.661 Ha dari luas keseluruhan lahan pertanian bukan sawah.

land comprises of land for yard (of house and other buildings), moore/garden, field, pasture, private forest, state forest, plantation, dud swamp, not used temporarily, and others. While the non-agricultural land is land that is not used for agricultural activities, such as sports fields. When wet land, dry land, and non-agricultural land added together, the overall value become district area.

In 2020, wet land area decreased from 51.917 hectares to 33.755 hectares. The dry land increased from 818.181 hectares in 2019 to 835.057 hectares in 2020. Meanwhile, non-agricultural land is 416.958 hectares in 2020.

As in previous years, the dry land in 2019 in Sanggau Regency mostly used for plantation, which is an area of 349.773 hectares or 42,75 percent of the dry land area in Sanggau Regency. Meanwhile, the smallest usage of dry land is for pasture, which is only an area of 3.661 hectares of the total area of dry land.

5.4 Peternakan dan Unggas

Data yang disajikan pada sub-bab ini merupakan data sekunder yang diperoleh dari Sub Dinas Peternakan Kabupaten Sanggau. Pada tahun 2020, sapi tercatat sebanyak 11.214 ekor, mengalami kenaikan dibandingkan tahun 2019 sebanyak 10.978 ekor. Pada tahun 2020 jumlah babi mencapai 34.594 ekor. Sedangkan untuk populasi kambing tahun 2020 tercatat 6.483 ekor.

Pada tahun 2020, populasi ternak unggas yang mengalami peningkatan, yaitu ayam buras tercatat mencapai 344.335 ekor dan populasi itik sebanyak 18.494 ekor. Populasi ayam ras juga mengalami peningkatan menjadi 1.538.729 ekor.

5.5 Perikanan

Pembangunan perikanan diarahkan kepada usaha-usaha perluasan budidaya ikan kolam, pagong, dan keramba guna memenuhi kebutuhan gizi masyarakat dan peningkatan pendapatan masyarakat rumah tangga perikanan.

Pada tahun 2020, produksi ikan perairan umum dan ikan budidaya mengalami peningkatan bila dibandingkan tahun 2019. Produksi ikan perairan umum menjadi 6.661 ton. Sedangkan, produksi ikan budidaya menjadi 8.154 ton.

5.4 Livestock and Poultry

Data presented in these sub-sectors was secondary data obtained from Livestock Regional Sub-Office at Sanggau Regency. In 2020, there were 11.214 cows, increased from 2019 which was 10.978 cows. In 2020, there were 34.594 pigs and 6.483 goats.

By 2020, the poultry population is increasing, which totaled 344.335 tails of local chicken and 18.494 tails of ducks. The broiler population also increased to 1.538.729 tails.

5.5 Fishery

Fishery development is forward to the elaboration efforts of fish cultivation in fresh water ponds, brackish water ponds, and cage. It is used to cover public necessity of nutrient and to improve the public income of fishery households.

In 2020, both production of fish public waters and farmed fish decreased when compared to 2019. Public waters fish production to 6.661 tons. Meanwhile, production of farmed fish is 8.154 tons.

Gambar 5
Figures

Produksi Tanaman Sayuran Semusim Menurut Jenis Tanaman (ton), 2019-2020
Production of Seasonal Vegetables by Kind of Plant (ton), 2019-2020

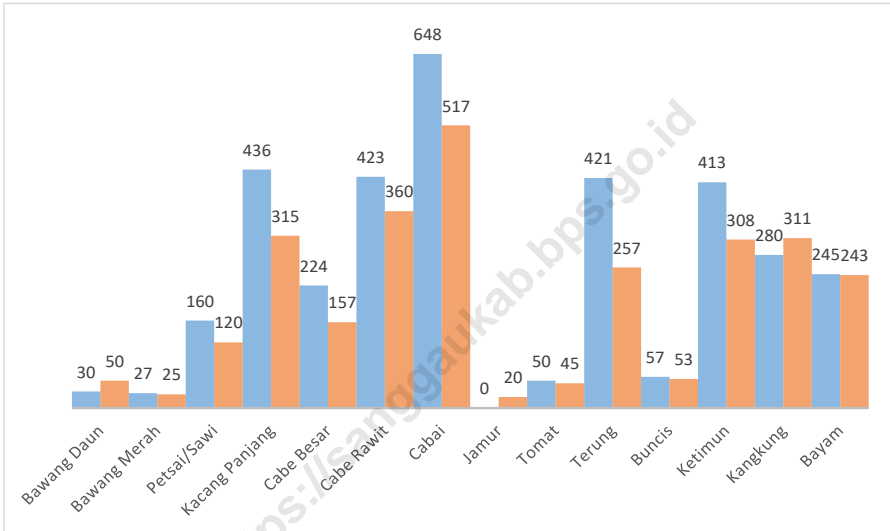

Sumber : BPS, Statistik Pertanian Hortikultura SPH-SBS/
Source : BPS-Statistics Indonesia, Agricultural Statistic for Horticulture SPH-SBS

**5.1 HORTIKULTURA
HORTICULTURE**

Tabel 5.1.1 Luas Panen Tanaman Sayuran Menurut Kecamatan dan Jenis Tanaman di Kabupaten Sanggau (ha), 2019 dan 2020
Table 5.1.1 Harvested Area of Vegetables by Subdistrict and Kind of Plant in Sanggau Regency (ha), 2019 and 2020

Kecamatan Subdistrict	Bawang Merah/ Shallot		Cabai Besar / Chili		Cabai Rawit/ Cayenne Pepper	
	2019	2020	2019	2020	2019	2020
(1)	(2)	(3)	(4)	(5)	(6)	(7)
01. Toba	-	-	37	10	55	33
02. Meliau	-	-	17	18	27	27
03. Kapuas	-	-	-	-	34	32
04. Mukok	-	-	-	-	12	25
05. Jangkang	-	-	-	-	21	24
06. Bonti	-	-	2	4	9	20
07. Parindu	-	-	8	9	10	16
08. Tayan Hilir	12	8	45	15	57	17
09. Balai	-	-	-	-	27	29
10. Tayan Hulu	-	-	-	-	15	41
11. Kembayan	-	-	36	18	30	13
12. Beduai	-	-	46	14	87	15
13. Noyan	-	-	-	-	2	2
14. Sekayam	15	17	15	21	20	14
15. Entikong	-	-	18	48	18	52
Kabupaten Sanggau	27	25	224	157	424	360

Lanjutan Tabel/Continued Table 5.1.1

Kecamatan Subdistrict	Kentang/Potato		Kubis/Cabbage		Petsai Chinese Cabbage	
	2019	2020	2019	2020	2019	2020
(1)	(8)	(9)	(10)	(11)	(12)	(13)
01. T o b a	-	-	-	-	-	-
02. M e l i a u	-	-	-	-	-	-
03. K a p u a s	-	-	-	-	-	-
04. M u k o k	-	-	-	-	-	-
05. J a n g k a n g	-	-	-	-	6	8
06. B o n t i	-	-	-	-	7	8
07. P a r i n d u	-	-	-	-	14	13
08. T a y a n H i l i r	-	-	-	-	-	-
09. B a l a i	-	-	-	-	-	-
10. T a y a n H u l u	-	-	-	-	-	-
11. K e m b a y a n	-	-	-	-	66	29
12. B e d u a i	-	-	-	-	47	33
13. N o y a n	-	-	-	-	1	1
14. S e k a y a m	-	-	-	-	17	23
15. E n t i k o n g	-	-	-	-	2	5
Kabupaten Sanggau	-	-	-	-	160	120

Lanjutan Tabel/Continued Table 5.1.1

Kecamatan Subdistrict	Tomat/Tomato		Bawang Putih/Garlic		Terung/ Eggplant	
	2019	2020	2019	2020	2019	2020
(1)	(14)	(15)	(16)	(17)	(18)	(19)
01. T o b a	-	-	-	-	42	34
02. M e l i a u	-	-	-	-	26	24
03. K a p u a s	-	-	-	-	31	31
04. M u k o k	-	-	-	-	12	23
05. J a n g k a n g	-	-	-	-	4	7
06. B o n t i	-	-	-	-	13	10
07. P a r i n d u	16	5	-	-	10	5
08. T a y a n H i l i r	-	-	-	-	50	-
09. B a l a i	-	-	-	-	12	14
10. T a y a n H u l u	-	-	-	-	8	11
11. K e m b a y a n	-	-	-	-	97	27
12. B e d u a i	12	9	-	-	93	25
13. N o y a n	1	4	-	-	2	10
14. S e k a y a m	13	21	-	-	15	25
15. E n t i k o n g	8	6	-	-	6	11
Kabupaten Sanggau	50	45	-	-	421	257

Lanjutan Tabel/Continued Table 5.1.1

Kecamatan Subdistrict	Kacang Panjang/ Long Bean		Ketimun / Cucumber		Kangkung / Water Spinach	
	2019	2020	2019	2020	2019	2020
(1)	(20)	(21)	(22)	(23)	(24)	(25)
01. T o b a	37	24	40	9	-	-
02. M e l i a u	27	24	26	20	24	23
03. K a p u a s	38	33	34	35	26	45
04. M u k o k	29	28	4	14	24	43
05. J a n g k a n g	10	11	6	9	5	10
06. B o n t i	10	7	19	13	6	8
07. P a r i n d u	19	12	35	8	20	19
08. T a y a n H i l i r	64	17	42	13	30	22
09. B a l a i	11	12	7	13	-	-
10. T a y a n H u l u	15	23	15	27	2	20
11. K e m b a y a n	46	32	39	36	46	41
12. B e d u a i	96	56	112	68	55	31
13. N o y a n	6	6	6	7	3	5
14. S e k a y a m	22	24	18	30	27	34
15. E n t i k o n g	6	6	10	6	12	10
Kabupaten Sanggau	436	315	413	308	280	311

Sumber : BPS, Statistik Pertanian Hortikultura SPH-SBS/

Source : BPS-Statistics Indonesia, Agricultural Statistic for Horticulture SPH-SBS

Tabel
Table 5.1.2

Produksi Tanaman Sayuran Menurut Kecamatan dan Jenis Tanaman di Kabupaten Sanggau (ton), 2019 dan 2020
Production of Vegetables by Subdistrict and Kind of Plant in Sanggau Regency (ton), 2019 dan 2020

Kecamatan Subdistrict (1)	Bawang Merah/ Shallot		Cabai Besar / Chili		Cabai Rawit/ Cayenne Pepper	
	2019 (2)	2020 (3)	2019 (4)	2020 (5)	2019 (6)	2020 (7)
01. T o b a	-	-	79,5	42,2	155,5	208,1
02. M e l i a u	-	-	6,8	17	17	24,2
03. K a p u a s	-	-	-	-	32,2	24,2
04. M u k o k	-	-	-	-	32,3	48,2
05. J a n g k a n g	-	-	-	-	121,7	67,1
06. B o n t i	-	-	6,2	8,1	132	116,2
07. P a r i n d u	-	-	8,7	21,3	16,9	42,2
08. T a y a n H i l i r	2,6	3,2	81,6	43	98,9	69,8
09. B a l a i	-	-	-	-	35,8	53,6
10. T a y a n H u l u	-	-	-	-	23,1	61,7
11. K e m b a y a n	-	-	30,6	20,1	24,5	14,3
12. B e d u a i	-	-	31,9	18	64	27,7
13. N o y a n	-	-	-	-	1,3	3,1
14. S e k a y a m	8,4	9,8	13,5	26	21,2	22,8
15. E n t i k o n g	-	-	22,3	91,4	23,2	84,9
Kabupaten Sanggau	11,0	13,0	281,1	287,1	799,6	868,1

Lanjutan Tabel/Continued Table 5.1.2

Kecamatan Subdistrict	Kentang/Potato		Kubis/Cabbage		Petsai Chinese Cabbage	
	2019	2020	2019	2020	2019	2020
(1)	(8)	(9)	(10)	(11)	(12)	(13)
01. Toba	-	-	-	-	-	-
02. Meliau	-	-	-	-	-	-
03. Kapuas	-	-	-	-	-	-
04. Mukok	-	-	-	-	-	-
05. Jangkang	-	-	-	-	3,2	4,8
06. Bonti	-	-	-	-	4,1	1,3
07. Parindu	-	-	-	-	12	5,3
08. Tayan Hilir	-	-	-	-	-	-
09. Balai	-	-	-	-	-	-
10. Tayan Hulu	-	-	-	-	-	-
11. Kembayan	-	-	-	-	47,5	41,4
12. Beduai	-	-	-	-	16,3	10,8
13. Noyan	-	-	-	-	0,3	0,1
14. Sekayam	-	-	-	-	10,6	2,9
15. Entikong	-	-	-	-	0,7	3,3
Kabupaten Sanggau	-	-	-	-	94,7	69,9

Lanjutan Tabel/Continued Table 5.1.2

Kecamatan Subdistrict	Tomat/Tomato		Bawang Putih/Garlic		Terung / Eggplant	
	2019	2020	2019	2020	2019	2020
(1)	(14)	(15)	(16)	(17)	(18)	(19)
01. T o b a	-	-	-	-	210	251,6
02. M e l i a u	-	-	-	-	26	55
03. K a p u a s	-	-	-	-	22,5	11,1
04. M u k o k	-	-	-	-	15,5	16,6
05. J a n g k a n g	-	-	-	-	7,5	10,9
06. B o n t i	-	-	-	-	100,5	54
07. P a r i n d u	16,9	9,1	-	-	21,3	14,7
08. T a y a n H i l i r	-	-	-	-	46,1	-
09. B a l a i	-	-	-	-	8,3	11
10. T a y a n H u l u	-	-	-	-	8,4	7,2
11. K e m b a y a n	-	-	-	-	84,3	27,5
12. B e d u a i	10,9	12,3	-	-	64,3	27,1
13. N o y a n	0,3	0,7	-	-	1	3,3
14. S e k a y a m	10,7	7,6	-	-	11,5	10,5
15. E n t i k o n g	8,5	5,1	-	-	12	8,5
Kabupaten Sanggau	47,3	34,8	-	-	639,2	509,0

Lanjutan Tabel/Continued Table 5.1.2

Kecamatan Subdistrict	Kacang Panjang/ Long Bean		Ketimun / Cucumber		Kangkung / Water Spinach	
	2019	2020	2019	2020	2019	2020
(1)	(20)	(21)	(22)	(23)	(24)	(25)
01. T o b a	93,4	114,6	70,4	15,9	-	-
02. M e l i a u	13,5	26	7,8	29	12	13,3
03. K a p u a s	22,6	17,8	22,6	12,2	18	11
04. M u k o k	33,8	19,8	4	15	14,9	9
05. J a n g k a n g	15,4	21,2	7,9	18,1	5,4	7,7
06. B o n t i	118,5	105,4	70	57,6	8,6	1,8
07. P a r i n d u	31,6	11,7	31,6	9,3	15,7	9,6
08. T a y a n H i l i r	93,4	36,4	41,2	22,5	15,1	8,8
09. B a l a i	20	8,4	2,3	7,6	-	-
10. T a y a n H u l u	17,3	14,3	11,5	13,8	8,1	4,7
11. K e m b a y a n	53,2	41,9	60	54,6	49	58,5
12. B e d u a i	78,2	101,5	83,8	109,2	42,6	26,9
13. N o y a n	7,4	2,8	3	2,9	1,5	1,8
14. S e k a y a m	17	16,7	11,2	12,4	13	7,4
15. E n t i k o n g	5,2	6,1	7,3	3,1	5,5	4,3
Kabupaten Sanggau	620,5	544,6	434,6	383,2	209,4	164,8

Sumber : BPS, Statistik Pertanian Hortikultura SPH-SBS/

Source : BPS-Statistics Indonesia, Agricultural Statistic for Horticulture SPH-SBS

Tabel
Table 5.1.3

Luas Panen Tanaman Sayuran dan Buah-buahan Semusim Menurut Jenis Tanaman (ha), 2017–2020
Harvested Area of Seasonal Vegetables and Fruits by Kind of Plant (ha), 2017–2020

Jenis Tanaman Kind of Plants	2017	2018	2019	2020
(1)	(2)	(3)	(4)	(5)
Sayuran/ Vegetables :				
01. Bawang Daun/ <i>Welch Onion</i>	4	25	30	50
02. Bawang Merah/ <i>Shallot</i>	-	6	27	25
03. Bawang Putih/ <i>Garlic</i>	-	-	-	-
04. Petsai/Sawi/ <i>Chinese Cabbage</i>	32	158	160	120
05. Lobak/ <i>Radish</i>	1	1	1	0
06. Kacang Panjang/ <i>Yarldlong Bean</i>	213	337	436	315
07. Cabe Besar/ <i>Chilli (Capsicum Annum)</i>	63	96	224	157
08. Cabe Rawit/ <i>Chili (Capsicum Frutescens)</i>	188	288	423	360
09. Cabai/ <i>Chili</i>	251	384	648	517
10. Jamur/ <i>Mushroom</i>	-	-	-	20
11. Kacang Merah/ <i>Red Bean</i>	-	-	-	-
12. Kembang Kol/ <i>Cauliflower</i>	-	-	-	-
13. Kentang/ <i>Potato</i>	-	-	-	-
14. Kubis/ <i>Cabbage</i>	-	-	-	-
15. Paprika/ <i>Bell Pepper</i>	-	-	-	-
16. Wortel/ <i>Carrot</i>	-	-	-	-
17. Tomat/ <i>Tomato</i>	25	26	50	45
18. Terung/ <i>Eggplant</i>	317	637	421	257
19. Buncis/ <i>Green Bean</i>	45	38	57	53
10. Ketimun/ <i>Cucumber</i>	169	515	413	308
21. Labu Siam/ <i>Chayote</i>	-	-	-	-
22. Kangkung/ <i>Kangkong</i>	134	194	280	311
13. Bayam/ <i>Spinach</i>	130	171	245	243
Buah-Buahan/ Fruits :				
01. Melon/ <i>Melon</i>	1	6	-	2
02. Semangka/ <i>Watermelon</i>	15	42	52	40
03. Blewah/ <i>Cantaloupe</i>	-	-	5	-
04. Stroberi/ <i>Strawberry</i>	-	-	-	-

Sumber/Source: BPS, Statistik Pertanian Hortikultura SPH-SBS/BPS-Statistics Indonesia, Agricultural Statistic for Horticulture SPH-SBS

Tabel 5.1.4 **Produksi Tanaman Sayuran dan Buah-buahan Semusim Menurut Jenis Tanaman (ton), 2017-2020**
Table 5.1.4 **Production of Seasonal Vegetables and Fruits by Kind of Plant (ton), 2017-2020**

Jenis Tanaman Kind of Plants	2017	2018	2019	2020
(1)	(2)	(3)	(4)	(5)
Sayuran/ Vegetables :				
01. Bawang Daun/ <i>Welch Onion</i>	3,00	15,30	21,7	23.8
02. Bawang Merah/ <i>Shallot</i>	-	4,2	11	13
03. Bawang Putih/ <i>Garlic</i>	-	-	-	-
04. Petsai/Sawi/ <i>Chinese Cabbage</i>	28,80	92,70	94,7	69.9
05. Lobak/ <i>Radish</i>	0,50	0,80	0,5	-
06. Kacang Panjang/ <i>Yarldlong Bean</i>	412,10	551,40	620,5	544.6
07. Cabe Besar/ <i>Chilli (Capsicum Annum)</i>	65,00	116,40	281,1	287.1
08. Cabe Rawit/ <i>Chili (Capsicum Frutescens)</i>	351,90	534,70	799,6	868.1
09. Cabai/ <i>Chili</i>	416,90	651,1	1 080,7	1155.2
10. Jamur/ <i>Mushroom</i>	-	-	-	-
11. Kacang Merah/ <i>Red Bean</i>	-	-	-	-
12. Kembang Kol/ <i>Cauliflower</i>	-	-	-	-
13. Kentang/ <i>Potato</i>	-	-	-	-
14. Kubis/ <i>Cabbage</i>	-	-	-	-
15. Paprika/ <i>Bell Pepper</i>	-	-	-	-
16. Wortel/ <i>Carrot</i>	-	-	-	-
17. Tomat/ <i>Tomato</i>	47,90	21,20	47,3	34.8
18. Terung/ <i>Eggplant</i>	578,70	484,80	639,2	509
19. Buncis/ <i>Green Bean</i>	96,40	35,70	36,4	26.5
10. Ketimun/ <i>Cucumber</i>	273,10	422,60	434,6	383.2
21. Labu Siam/ <i>Chayote</i>	-	-	-	-
22. Kangkung/ <i>Kangkong</i>	192,10	182,20	209,4	164.8
13. Bayam/ <i>Spinach</i>	104,10	110,80	176,7	106.4
Buah-Buahan/ Fruits :				
01. Melon/ <i>Melon</i>	1,30	12,80	-	1.2
02. Semangka/ <i>Watermelon</i>	92,70	65,60	67,9	50.9
03. Blewah/ <i>Cantaloupe</i>	-	-	2	-
04. Stroberi/ <i>Strawberry</i>	-	-	-	-

Sumber/Source: BPS, Statistik Pertanian Hortikultura SPH-SBS/BPS-Statistics Indonesia, *Agricultural Statistic for Horticulture SPH-SBS*

Tabel
Table 5.1.5

Luas Panen Tanaman Biofarmaka Menurut Kecamatan dan Jenis Tanaman di Kabupaten Sanggau (m²), 2019 dan 2020
Harvested Area of Medicinal Plants by Subdistrict and Kind of Plant in Sanggau Regency (m²), 2019 and 2020

Kecamatan Subdistrict	Jahe/Ginger		Laos/Lengkuas/Galanga	
	2019	2020	2019	2020
(1)	(2)	(3)	(4)	(5)
01. Toba	3 681	1 485	7 179	1 969
02. Meliau	4	4	7	3
03. Kapuas	24	14	15	11
04. Mukok	335	482	135	103
05. Jangkang	445	170	770	270
06. Bonti	2 550	650	1 230	505
07. Parindu	430	1 160	865	1 760
08. Tayan Hilir	106	8	90	9
09. Balai	1 154	419	1 235	690
10. Tayan Hulu	2 300	1 800	2 400	1 650
11. Kembayan	1 950	4 390	3 310	4 800
12. Beduai	4 541	1 439	6 001	961
13. Noyan	10 000	5 000	15 000	9 800
14. Sekayam	106	127	91	86
15. Entikong	22 000	19 000	5 500	12 300
Kabupaten Sanggau	49 626	36 148	43 828	34 917

Lanjutan Tabel/*Continued Table 5.1.5*

Kecamatan Subdistrict	Kencur/ <i>East Indian Galangal</i>		Kunyit/ <i>Turmeric</i>	
	2019	2020	2019	2020
(1)	(6)	(7)	(8)	(9)
01. Toba	-	-	5 948	1 467
02. Meliau	4	3	5	4
03. Kapuas	14	11	15	14
04. Mukok	-	100	323	445
05. Jangkang	431	136	405	205
06. Bonti	1 620	470	725	355
07. Parindu	710	1 350	925	1 700
08. Tayan Hilir	35	5	33	5
09. Balai	-	-	1 350	860
10. Tayan Hulu	1 300	1 950	1 600	2 300
11. Kembayan	1 335	1 885	1 650	4 750
12. Beduai	2 643	349	5 283	1 712
13. Noyan	-	-	15 000	8 500
14. Sekayam	134	82	183	103
15. Entikong	-	-	4 000	13 190
Kabupaten Sanggau	8 226	6 341	37 445	35 610

Sumber : BPS, Statistik Pertanian Hortikultura SPH-TBF/

Source : BPS-Statistics Indonesia, *Agricultural Statistic for Horticulture SPH-TBF*

Tabel
Table 5.1.6

Produksi Tanaman Biofarmaka Menurut Kecamatan dan Jenis Tanaman di Kabupaten Sanggau (kg), 2019 and 2020
Production of Medicinal Plants by Subdistrict and Kind of Plant in Sanggau Regency (kg), 2019 and 2020

Kecamatan Subdistrict (1)	Jahe/Ginger		Laos/Lengkuas/Galanga	
	2019 (2)	2020 (3)	2019 (4)	2020 (5)
01. T o b a	11 064	20 610	40 000	37 063
02. M e l i a u	6	4	10	4
03. K a p u a s	45	32	32	31
04. M u k o k	465	192	225	40
05. J a n g k a n g	1 554	975	3 450	1 580
06. B o n t i	7 350	1 765	4 430	2 166
07. P a r i n d u	915	1 350	3 215	1 400
08. T a y a n H i l i r	107	12	117	20
09. B a l a i	1 154	2 850	1 400	2 250
10. T a y a n H u l u	2 800	1 960	3 875	2 325
11. K e m b a y a n	2 930	15 940	5 580	12 606
12. B e d u a i	7 351	1 065	10 303	503
13. N o y a n	10 000	5 300	15 000	4 300
14. S e k a y a m	106	103	150	79
15. E n t i k o n g	22 000	5 885	12 200	4 660
Kabupaten Sanggau	67 847	58 043	99 987	69 027

Lanjutan Tabel/Continued Table 5.1.6

Kecamatan Subdistrict	Kencur/East Indian Galangal		Kunyit/Turmeric	
	2019	2020	2019	2020
(1)	(6)	(7)	(8)	(9)
01. Toba	-	-	25 184	20 610
02. Meliau	8	3	8	4
03. Kapuas	30	27	31	32
04. Mukok	-	35	450	192
05. Jangkang	2 238	310	2 010	975
06. Bonti	5 420	2 039	2 250	1 765
07. Parindu	2 505	1 350	2 745	1 350
08. Tayan Hilir	49	12	45	12
09. Balai	-	-	1 550	2 850
10. Tayan Hulu	2 200	1 950	2 700	1 960
11. Kembayan	2 550	5 558	3 150	15 940
12. Beduai	7 743	175	12 405	1 065
13. Noyan	-	-	15 000	5 300
14. Sekayam	209	112	265	103
15. Entikong	-	-	6 900	5 885
Kabupaten Sanggau	22 952	11 571	74 693	58 043

Sumber : BPS, Statistik Pertanian Hortikultura SPH-TBF/

Source : BPS-Statistics Indonesia, Agricultural Statistic for Horticulture SPH-TBF

Tabel 5.1.7 **Luas Panen Tanaman Biofarmaka Menurut Jenis Tanaman di Kabupaten Sanggau (m²), 2017–2020**
Harvested Area of Medicinal Plants by Kind of Plant in Sanggau Regency (m²), 2017–2020

Jenis Tanaman <i>Kind of Plants</i>	2017	2018	2019	2020
(1)	(2)	(3)	(4)	(5)
01. Jahe/ <i>Ginger</i>	25 721	44 672	49 626	36 148
02. Laos/Lengkuas/ <i>Galanga</i>	9 462	26 239	43 828	34 917
03. Kencur/ <i>East Indian Galangal</i>	10 054	10 942	8 226	6 341
04. Kunyit/ <i>Turmeric</i>	8 068	13 691	37 445	35 610
05. Lempuyang/ <i>Zingiber Aromaticum</i>	3 870	1 016	1 431	255
06. Temulawak/ <i>Java Turmeric</i>	2 652	1 358	575	410
07. Temuireng/ <i>Black Turmeric</i>	1 820	1 386	2 025	553
08. Temukunci/ <i>Chinese Keys</i>	19	9	17	47
09. Dlingo/Dringo/ <i>Sweet Root/ Calamus</i>	1	110	160	170
10. Kapulaga/ <i>Java Cardamon</i>	640	720	720	10
11. Mengkudu/Pace*/ <i>Indian Mulberry</i>	1 959	2 140	1 854	2 982
12. Mahkota Dewa*/ <i>God's Crown</i>	401	1 564	2 225	1 719
13. Keji Beling/ <i>Strobilanthers Crispa</i>	517	455	1 165	823
14. Sambilotol/ <i>King of Bitter</i>	620	747	1 255	597
15. Lidah Buaya/ <i>Oliviera</i>	458	484	1 181	783

Catatan/ Note : *) Satuan Luas Panen adalah Pohon/*The Unit of Harvest Area is the Tree*

Sumber : BPS, Statistik Pertanian Hortikultura SPH-TBF/

Source : BPS-Statistics Indonesia, Agricultural Statistic for Horticulture SPH-TBF

Tabel 5.1.8 **Produksi Tanaman Biofarmaka Menurut Jenis Tanaman di Kabupaten Sanggau (kg), 2017–2020**
Production of Medicinal Plants by Kind of Plant in Sanggau Regency (kg), 2017–2020

Jenis Tanaman Kind of Plants	2017	2018	2019	2020
(1)	(2)	(3)	(4)	(5)
01. Jahe/ <i>Ginger</i>	44 314	60 979	67 847	46 657
02. Laos/Lengkuas/ <i>Galanga</i>	28 038	52 324	99 987	69 027
03. Kencur/ <i>East Indian Galangal</i>	34 122	30 482	22 952	11 571
04. Kunyit/ <i>Turmeric</i>	25 066	31 925	74 693	58 043
05. Lempuyang/ <i>Zingiber Aromaticum</i>	14 150	4 402	2 746	395
06. Temulawak/ <i>Java Turmeric</i>	10 385	5 328	1 233	349
07. Temuireng/ <i>Black Turmeric</i>	4 230	4 802	3 197	3 988
08. Temukunci/ <i>Chinese Keys</i>	26	14	31	349
09. Dlingo/Dringo/ <i>Sweet Root/ Calamus</i>	1	150	695	540
10. Kapulaga/ <i>Java Cardamon</i>	2 950	2 300	720	40
11. Mengkudu/Pace/ <i>Indian Mulberry</i>	140 154	109 141	6 044	7 653
12. Mahkota Dewa/ <i>God's Crown</i>	103 191	124 782	168 973	25 656
13. Keji Beling/ <i>Strobilanthers Crispa</i>	2 008	1 607	2 090	2 730
14. Sambiloto/ <i>King of Bitter</i>	2 500	2 143	2 362	2 176
15. Lidah Buaya/ <i>Oliviera</i>	1 900	2 221	2 108	2 300

Sumber : BPS, Statistik Pertanian Hortikultura SPH-TBF/

Source : BPS-Statistics Indonesia, Agricultural Statistic for Horticulture SPH-TBF

Tabel
Table 5.1.9

Luas Panen Tanaman Hias Menurut Kecamatan dan Jenis Tanaman di Kabupaten Sanggau (m²), 2019 and 2020
Harvested Area of Ornamental Plants by Subdistrict and Kind of Plant in Sanggau Regency (m²), 2019 and 2020

Kecamatan Subdistrict	Angrek/ <i>Orchid</i>		Krisan/ <i>Chrysantemum</i>	
	2019	2020	2019	2020
(1)	(2)	(3)	(4)	(5)
01. Toba	-	-	-	-
02. Meliau	-	-	-	-
03. Kapuas	-	-	-	-
04. Mukok	-	-	-	-
05. Jangkang	-	-	-	-
06. Bonti	-	-	-	-
07. Parindu	-	-	-	-
08. Tayan Hilir	-	-	-	-
09. Balai	-	-	-	-
10. Tayan Hulu	-	-	-	-
11. Kembayan	-	-	-	-
12. Beduai	-	-	-	-
13. Noyan	-	-	-	-
14. Sekayam	-	-	-	-
15. Entikong	-	-	-	-
Kabupaten Sanggau	-	-	-	-

Lanjutan Tabel/Continued Table 5.1.9

Kecamatan Subdistrict	Mawar/Rose		Sedap Malam/Tuberose	
	2019	2020	2019	2020
(1)	(6)	(7)	(8)	(9)
01. T o b a	-	-	-	-
02. M e l i a u	-	-	-	-
03. K a p u a s	-	-	-	-
04. M u k o k	-	-	-	-
05. J a n g k a n g	-	-	-	-
06. B o n t i	-	-	-	-
07. P a r i n d u	-	-	-	-
08. T a y a n H i l i r	-	-	-	-
09. B a l a i	-	-	-	-
10. T a y a n H u l u	-	-	-	-
11. K e m b a y a n	-	-	-	-
12. B e d u a i	-	-	-	-
13. N o y a n	-	-	-	-
14. S e k a y a m	-	-	-	-
15. E n t i k o n g	-	-	-	-
Kabupaten Sanggau	-	-	-	-

Sumber : BPS, Statistik Pertanian Hortikultura SPH-TH/

Source : BPS-Statistics Indonesia, Agricultural Statistik for Horticulture SPH-TH

Tabel 5.1.10 **Produksi Tanaman Hias Menurut Kecamatan dan Jenis Tanaman di Kabupaten Sanggau (tangkai), 2019 and 2020**
Table **Production of Ornamental Plants by Subdistrict and Kind of Plant in Sanggau Regency (stalks), 2019 and 2020**

Kecamatan Subdistrict	Anggrek/ <i>Orchid</i>		Krisan/ <i>Chrysantemum</i>	
	2019	2020	2019	2020
(1)	(2)	(3)	(4)	(5)
01. T o b a	-	-	-	-
02. M e l i a u	-	-	-	-
03. K a p u a s	-	-	-	-
04. M u k o k	-	-	-	-
05. J a n g k a n g	-	-	-	-
06. B o n t i	-	-	-	-
07. P a r i n d u	-	-	-	-
08. T a y a n H i l i r	-	-	-	-
09. B a l a i	-	-	-	-
10. T a y a n H u l u	-	-	-	-
11. K e m b a y a n	-	-	-	-
12. B e d u a i	-	-	-	-
13. N o y a n	-	-	-	-
14. S e k a y a m	-	-	-	-
15. E n t i k o n g	-	-	-	-
Kabupaten Sanggau	-	-	-	-

Lanjutan Tabel/*Continued Table 5.1.10*

Kecamatan Subdistrict	Mawar/Rose		Sedap Malam/Tuberose	
	2019	2020	2019	2020
(1)	(6)	(7)	(8)	(9)
01. Toba	-	-	-	-
02. Meliau	-	-	-	-
03. Kapuas	-	-	-	-
04. Mukok	-	-	-	-
05. Jangkang	-	-	-	-
06. Bonti	-	-	-	-
07. Parindu	-	-	-	-
08. Tayan Hilir	-	-	-	-
09. Balai	-	-	-	-
10. Tayan Hulu	-	-	-	-
11. Kembayan	-	-	-	-
12. Beduai	-	-	-	-
13. Noyan	-	-	-	-
14. Sekayam	-	-	-	-
15. Entikong	-	-	-	-
Kabupaten Sanggau	-	-	-	-

Sumber : BPS, Statistik Pertanian Hortikultura SPH-TH/

Source : BPS-Statistics Indonesia, Agricultural Statistik for Horticulture SPH-TH

Tabel 5.1.11 **Luas Panen Tanaman Hias Menurut Jenis Tanaman di Kabupaten Sanggau (m²), 2017–2020**
Table 5.1.11 **Harvested Area of Ornamental Plants by Kind of Plant in Sanggau Regency (m²), 2017–2020**

Jenis Tanaman Kind of Plants	2017	2018	2019	2020
(1)	(2)	(3)	(4)	(5)
01. Anggrek/ <i>Orchid</i>	-	-	-	-
02. Anthurium Bunga/ <i>Flamingo Lily Flower</i>	-	-	-	-
03. Anyelir/ <i>Carnation</i>	-	-	-	-
04. Herbras/ <i>Gerbera</i>	-	-	-	-
05. Gladiol/ <i>Gladiol</i>	-	-	-	-
06. Pisang-Pisangan/ <i>Heliconia</i>	-	-	-	-
07. Krisan/ <i>Chrysantemum</i>	-	-	-	-
08. Mawar/ <i>Rose</i>	-	-	-	-
09. Sedap Malam/ <i>Tuberose</i>	-	-	-	-
10. <i>Dracaena/ Dracaena</i>	-	-	-	-
11. Melati/ <i>Jasmine</i>	-	-	-	-
12. Palem*/ <i>Palm</i>	-	-	-	-
13. <i>Aglaonema/ Chinese Evergreens</i>	-	-	-	-
14. <i>Adenium (Kamboja Jepang)/ Adenium obesum</i>	-	-	-	-
15. <i>Euphorbia/ Spurges</i>	-	-	-	-
16. <i>Philodendron/ Philodendron</i>	-	-	-	-
17. Pakis/ <i>Fern</i>	-	-	-	-
18. <i>Monstera/ Swiss Cheese Plant</i>	-	-	-	-
19. Soka/ <i>Ixora</i>	-	-	-	-
20. <i>Cordyline/ Cordyline</i>	-	-	-	-
21. <i>Diffenbachia/ Dumb Canes</i>	-	-	-	-
22. <i>Pedang-Pedangan/ Sansevieria</i>	-	-	-	-
23. <i>Anthurium Daun/ Laceleaf</i>	-	-	-	-
24. <i>Caladium/ Heart of Jesus</i>	-	-	-	-

Sumber : BPS, Statistik Pertanian Hortikultura SPH-TH/

Source : BPS-Statistics Indonesia, Agricultural Statistik for Horticulture SPH-TH

Tabel
Table 5.1.12

**Produksi Tanaman Hias Menurut Jenis Tanaman di
Kabupaten Sanggau (tangkai), 2017–2020**
*Production of Ornamental Plants by Kind of Plant n
Sanggau Regency (stalks), 2017–2020*

Jenis Tanaman <i>Kind of Plants</i>	2017	2018	2019	2020
(1)	(2)	(3)	(4)	(5)
01. Anggrek/ <i>Orchid</i>	-	-	-	-
02. Anthurium Bunga/ <i>Flamingo Lily Flower</i>	-	-	-	-
03. Anyelir/ <i>Carnation</i>	-	-	-	-
04. Herbras/ <i>Gerbera</i>	-	-	-	-
05. Gladiol/ <i>Gladiol</i>	-	-	-	-
06. Pisang-Pisangan/ <i>Heliconia</i>	-	-	-	-
07. Krisan/ <i>Chrysantemum</i>	-	-	-	-
08. Mawar/ <i>Rose</i>	-	-	-	-
09. Sedap Malam/ <i>Tuberose</i>	-	-	-	-
10. Dracaena/ <i>Dracaena</i>	-	-	-	-
11. Melati/ <i>Jasmine</i>	-	-	-	-
12. Palem*)/ <i>Palm</i>	-	-	-	-
13. Aglaonema/ <i>Chinese Evergreens</i>	-	-	-	-
14. Adenium (Kamboja Jepang)/ <i>Adenium obesum</i>	-	-	-	-
15. Euphorbia/ <i>Spurges</i>	-	-	-	-
16. Philodendron/ <i>Philodendron</i>	-	-	-	-
17. Pakis/ <i>Fern</i>	-	-	-	-
18. Monstera/ <i>Swiss Cheese Plant</i>	-	-	-	-
19. Soka/ <i>Ixora</i>	-	-	-	-
20. Cordyline/ <i>Cordyline</i>	-	-	-	-
21. Diffenbachia/ <i>Dumb Canes</i>	-	-	-	-
22. Pedang-Pedangan/ <i>Sansevieria</i>	-	-	-	-
23. Anthurium Daun/ <i>Laceleaf</i>	-	-	-	-
24. Caladium/ <i>Heart of Jesus</i>	-	-	-	-

Catatan/Note : Satuan produksi Dracaena dan Palem dalam pohon/*The unit of Dracaena and Palm production is tree*
Satuan produksi Melati dalam kg/*The unit of Jasmine production is kg*

Sumber : BPS, Statistik Pertanian Hortikultura SPH-TH/

Source : BPS-Statistics Indonesia, Agricultural Statistik for Horticulture SPH-TH

Tabel 5.1.13 **Produksi Buah-buahan Menurut Kecamatan dan Jenis Tanaman, 2019 and 2020**
Production of Fruits by Subdistrict and Kind of Plant in Sanggau Regency (ton), 2019 and 2020

Kecamatan Subdistrict	Mangga/Mango		Durian/Durian	
	2019	2020	2019	2020
(1)	(2)	(3)	(4)	(5)
01. Toba	9,1	0,7	426,9	753,4
02. Meliau	27,0	4,0	60,0	-
03. Kapuas	33,2	37,7	600,0	443,0
04. Mukok	26,0	-	500,0	-
05. Jangkang	47,5	-	8,0	-
06. Bonti	14,5	8,1	32,5	22,5
07. Parindu	24,0	0,5	40,0	-
08. Tayan Hilir	52,0	8,0	115,0	100,0
09. Balai	-	-	700,0	-
10. Tayan Hulu	20,0	-	-	-
11. Kembayan	280,0	60,0	4 000,0	32,0
12. Beduai	34,0	7,4	600,0	45,2
13. Noyan	1,5	1,3	35,0	30,0
14. Sekayam	9,0	6,0	250,0	80,0
15. Entikong	12,0	9,0	200,0	12,5
Kabupaten Sanggau	590	143	7 567	1 519

Lanjutan Tabel/Continued Table 5.1.13

Kecamatan Subdistrict	Jeruk ¹ /Orange		Pisang/Banana	
	2019	2020	2019	2020
(1)	(6)	(7)	(8)	(9)
01, Toba	1,1		61,7	8,3
02, Meliau	34		155,0	111,8
03, Kapuas	25,6		200,0	336,5
04, Mukok	2		120,0	6,0
05, Jangkang	7		52,5	180,0
06, Bonti	3,6		30,0	30,0
07, Parindu	308		96,2	58,7
08, Tayan Hilir	16,5		50,0	20,0
09, Balai	20		80,0	80,0
10, Tayan Hulu	-		667,2	68,8
11, Kembayan	1400		600,0	205,0
12, Beduai	40		300,0	42,3
13, Noyan	1,5		65,0	5,0
14, Sekayam	4,2		800,0	800,0
15, Entikong	-		750,0	90,0
Kabupaten Sanggau	1 863,5		4 028	2 042

Lanjutan Tabel/Continued Table 5.1.13

Kecamatan Subdistrict	Pepaya/Papaya		Salak/Salacca	
	2019	2020	2019	2020
(1)	(10)	(11)	(12)	(13)
01. Toba	36,4	4,0	-	-
02. Meliau	24,0	14,8	-	-
03. Kapuas	100,0	74,3	16,0	21,7
04. Mukok	24,0	3,0	-	-
05. Jangkang	5,0	2,4	0,4	0,4
06. Bonti	59,0	60,0	-	-
07. Parindu	125,0	83,9	40,0	15,0
08. Tayan Hilir	30,6	2,4	-	-
09. Balai	140,0	160,0	-	-
10. Tayan Hulu	240,0	45,0	1,1	-
11. Kembayan	400,0	39,0	80,0	2,2
12. Beduai	155,0	11,6	37,0	16,7
13. Noyan	-	-	-	-
14. Sekayam	7,0	9,2	0,1	0,4
15. Entikong	9,5	1,8	-	-
Kabupaten Sanggau	1 356	511	175	56

Catatan/Note : ¹Jeruk Siam/Kepron/ Orange

Sumber : BPS, Statistik Pertanian Hortikultura SPH-BST/

Source : BPS-Statistics Indonesia, Agricultural Statistic for Horticulture SPH-BST

Tabel
Table 5.1.14

Produksi Buah–Buahan dan Sayuran Tahunan Menurut Jenis Tanaman (ton) di Kabupaten Sanggau, 2017–2020
Production of Annual Fruits and Vegetables by Kind of Plant in Sanggau Regency (ton), 2017–2020

Jenis Tanaman Kind of Plants	2017	2018	2019	2020
(1)	(2)	(3)	(4)	(5)
Buah-Buahan/ Fruits				
01. Alpukat/ <i>Avocado</i>	22,20	91,50	180,30	123
02. Anggur/ <i>Grape</i>	0,10	-	-	0
03. Apel/ <i>Apple</i>	-	-	-	0
04. Belimbing/ <i>Star Fruit</i>	304,50	446,50	389,50	253
05. Duku/Langsar/Kokosan/ <i>Duku</i>	311,30	1 383,50	1 797,90	671,5
06. Durian/ <i>Durian</i>	1 892,30	6 690,50	7 567,40	1 518,6
07. Jambu Air/ <i>Rose Apple</i>	239,20	451,00	393,00	158
08. Jambu Biji/ <i>Guava</i>	313,90	431,70	508,30	339,8
09. Jeruk Besar/ <i>Pomelo</i>	158,90	239,10	195,20	87,5
10. Jeruk Siam/Keprok/ <i>Tangerine/Orange</i>	578,40	1 293,10	1 863,50	345
11. Mangga/ <i>Mango</i>	239,00	410,00	589,80	143
12. Manggis/ <i>Mangosteen</i>	1 689,10	4 206,40	6 812,40	151,7
13. Markisa/ <i>Marquisa</i>	223,40	80,70	53,30	34
14. Nangka/Cempedak/ <i>Jack Fruit</i>	693,00	1 316,50	1 216,50	658,1
15. Nenas/ <i>Pineapple</i>	147,20	237,20	213,30	117,5
16. Pepaya/ <i>Papaya</i>	783,20	1 237,50	1 355,50	511,4
17. Pisang/ <i>Banana</i>	3 634,60	6 195,10	4 027,60	2 042,4
18. Rambutan/ <i>Rambutan</i>	1 423,70	4 897,50	4 673,70	777,7
19. Salak/ <i>Salacca</i>	255,70	131,90	174,60	56,4
20. Sawo/ Sapodilla/ <i>Star Apple</i>	155,80	284,70	341,20	153,3
21. Sirsak/ <i>Soursop</i>	160,30	319,50	306,20	133,1
22. Sukun/ <i>Bread Fruit</i>	204,40	390,10	532,10	148,8
Sayuran/ Vegetables				
01. Jengkol/ <i>Jengkol</i>	624,70	2 559,70	3 009,90	1 719,8
02. Melinjo/ <i>Melinjo</i>	54,70	126,90	190,00	76,1
03. Petai/ <i>Twisted Cluster Bean</i>	750,80	1 941,40	2 216,80	641

Sumber/Source: BPS, Statistik Pertanian Hortikultura SPH-BST/BPS-Statistics Indonesia, Agricultural Statistic for Horticulture SPH-BST

Tabel 5.1.15 Jumlah Tanaman Yang Menghasilkan Buah–Buahan dan Sayuran Tahunan Menurut Jenis Tanaman di Kabupaten Sanggau, 2017–2020
Number of Productive Platnts of Annual Fruits and Vegetables by Kind of Plant in Sanggau Regency, 2017–2020

Jenis Tanaman Kind of Plants	2017	2018	2019	2020
(1)	(2)	(3)	(4)	(5)
Buah-Buahan/ Fruits				
01. Alpukat/ <i>Avocado</i>	249	615	669	1 273
02. Anggur/ <i>Grape</i>	2	-	-	-
03. Apel/ <i>Apple</i>	-	-	-	-
04. Belimbing/ <i>Star Fruit</i>	2 456	3 146	3 155	4 318
05. Duku/Langsar/Kokosan/ <i>Duku</i>	2 615	14 890	13 445	13 549
06. Durian/ <i>Durian</i>	16 785	55 274	45 455	9 890
07. Jambu Air/ <i>Rose Apple</i>	1 802	3 518	3 337	3 188
08. Jambu Biji/ <i>Guava</i>	2 095	3 118	3 512	4 178
09. Jeruk Besar/ <i>Pomelo</i>	739	1 341	1 476	1 225
10. Jeruk Siam/Keprak/ <i>Tangerine/Orange</i>	3 439	9 523	10 261	8 886
11. Mangga/ <i>Mango</i>	2 444	3 176	4 042	2 032
12. Manggis/ <i>Mangosteen</i>	22 980	24 821	25 599	1 929
13. Markisa/ <i>Marquisa</i>	2 663	736	775	740
14. Nangka/Cempedak/ <i>Jack Fruit</i>	5 517	8 139	8 855	6 574
15. Nenas/ <i>Pineapple*</i>	12 720	15 249	16 228	15 016
16. Pepaya/ <i>Papaya</i>	6 029	7 790	9 199	10 231
17. Pisang/ <i>Banana*</i>	34 780	35 646	32 630	26 995
18. Rambutan/ <i>Rambutan</i>	14 400	36 130	32 301	19 800
19. Salak/ <i>Salacca*</i>	10 329	4 302	4 987	2 247
20. Sawo/ <i>Sapodilla/ Star Apple</i>	1 358	1 767	2 409	1 531
21. Sirsak/ <i>Soursop</i>	2 201	3 585	3 745	2 375
22. Sukun/ <i>Bread Fruit</i>	1 462	2 634	2 916	2 911
Sayuran/ Vegetables				
01. Jengkol/ <i>Jengkol</i>	8 697	24 528	1 476	21 687
02. Melinjo/ <i>Melinjo</i>	1 029	1 895	2 547	1 260
03. Petai/ <i>Twisted Cluster Bean</i>	8 776	13 609	13 597	10 575

Catatan/ Note : *) Satuan Tanaman yang Menghasilkan adalah Rumpun

Sumber/Source: BPS, Statistik Pertanian Hortikultura SPH-BST/BPS-Statistics Indonesia, Agricultural Statistic for Horticulture SPH-BST

5.2 PERKEBUNAN ESTATE CROPS

Tabel 5.2.1 Luas Areal Tanaman Perkebunan Menurut Kecamatan dan Jenis Tanaman di Kabupaten Sanggau (ha), 2019 dan 2020
Planted Area of Estate Crops by Subdistrict and Type of Crops in Sanggau Regency (ha), 2019 dan 2020

Kecamatan Subdistrict (1)	Kelapa Sawit/Oil Palm		Kelapa/Coconut	
	2019 (2)	2020* (3)	2019 (4)	2020* (5)
01. Toba	16 451	16 451	6	6
02. Meliau	34 680	41 394	21	21
03. Kapuas	30 241	33 530	99	96
04. Mukok	32 068	23 443	60	60
05. Jangkang	1 170	790	78	80
06. Bonti	10 983	10 983	17	17
07. Parindu	31 252	32 572	19	26
08. Tayan Hilir	27 176	35 891	8	8
09. Balai	7 376	6 153	53	52
10. Tayan Hulu	26 562	26 562	47	62
11. Kembayan	24 800	29 563	83	74
12. Beduai	6 270	8 975	22	22
13. Noyan	13 120	13 120	59	59
14. Sekayam	25 848	30 585	25	25
15. Entikong	6 431	4 035	17	17
Kabupaten Sanggau	294 428	314 047	614	625

Lanjutan Tabel/Continued Table 5.2.1

Kecamatan Subdistrict	Karet/Rubber		Kopi/Coffee	
	2019	2020*	2019	2020*
(1)	(6)	(7)	(8)	(9)
01. T o b a	6 941	8 042	-	-
02. M e l i a u	5 070	5 070	17	17
03. K a p u a s	7 929	7 910	15	65
04. M u k o k	4 365	4 365	27	27
05. J a n g k a n g	10 812	10 990	10	12
06. B o n t i	5 294	5 297	1	1
07. P a r i n d u	4 110	4 110	3	3
08. T a y a n H i l i r	9 888	9 888	7	7
09. B a l a i	18 790	18 639	6	9
10. T a y a n H u l u	10 074	10 495	5	5
11. K e m b a y a n	6 604	5 000	13	13
12. B e d u a i	4 658	4 658	-	-
13. N o y a n	4 674	4 674	7	7
14. S e k a y a m	4 786	6 043	-	-
15. E n t i k o n g	3 128	3 128	13	13
Kabupaten Sanggau	107 123	108 309	124	179

Lanjutan Tabel/Continued Table 5.2.1

Kecamatan Subdistrict	Kakao/Cocoa		Tebu/Sugar cane	
	2019	2020*	2019	2020*
(1)	(10)	(11)	(12)	(13)
01. Toba	2	2	-	-
02. Meliau	426	426	-	-
03. Kapuas	20	19	-	-
04. Mukok	65	65	-	-
05. Jangkang	54	54	-	-
06. Bonti	80	80	-	-
07. Parindu	24	24	-	-
08. Tayan Hilir	205	205	-	-
09. Balai	265	280	-	-
10. Tayan Hulu	14	13	-	-
11. Kembayan	736	736	-	-
12. Beduai	388	388	-	-
13. Noyan	106	106	-	-
14. Sekayam	853	853	-	-
15. Entikong	1 548	1 548	-	-
Kabupaten Sanggau	4 786	4 799	-	-

Lanjutan Tabel/Continued Table 5.2.1

Kecamatan Subdistrict	Teh/Tea		Tembakau/Tobacco	
	2019	2020*	2019	2020*
(1)	(14)	(15)	(16)	(17)
01. Toba	-	-	-	-
02. Meliau	-	-	-	-
03. Kapuas	-	-	-	-
04. Mukok	-	-	-	-
05. Jangkang	-	-	-	-
06. Bonti	-	-	-	-
07. Parindu	-	-	-	-
08. Tayan Hilir	-	-	-	-
09. Balai	-	-	-	-
10. Tayan Hulu	-	-	-	-
11. Kembayan	-	-	-	-
12. Beduai	-	-	-	-
13. Noyan	-	-	-	-
14. Sekayam	-	-	-	-
15. Entikong	-	-	-	-
Kabupaten Sanggau	-	-	-	-

Lanjutan Tabel/*Continued Table 5.2.1*

Kecamatan Subdistrict	Lada/ Pepper Plants		Aren/ Sugar Palm	
	2019	2020*	2019	2020*
(1)	(14)	(15)	(16)	(17)
01. T o b a	-	-	-	-
02. M e l i a u	-	23	-	-
03. Kapuas	34	48	-	-
04. M u k o k	32	32	-	-
05. Jangkang	26	27	-	-
06. B o n t i	59	59	-	-
07. Parindu	8	9	-	-
08. Tayan Hilir	103	103	-	-
09. B a l a i	35	36	13	13
10. Tayan Hulu	20	20	-	-
11. Kembayan	154	157	9	10
12. Beduai	92	97	-	-
13. N o y a n	95	95	-	-
14. Sekayam	890	976	-	-
15. Entikong	1 157	1 157	-	-
Kabupaten Sanggau	2 705	2 839	22	23

Catatan/Note : *Angka Sementara/ Preliminary figures

¹Kelapa Dalam dan Kelapa Hibrida/ Coconut Plants and Hybrid Coconut

Sumber : Dinas Perkebunan dan Peternakan Kabupaten Sanggau /

Source : Regional Office of Estate and Livestock of Sanggau Regency

Tabel
Table 5.2.2

Produksi Perkebunan Menurut Kecamatan dan Jenis Tanaman di Kabupaten Sanggau (ton), 2019 dan 2020
Production of Estate by Subdistrict and Type of Crops in Sanggau Regency (ton), 2019 and 2020

Kecamatan Subdistrict (1)	Kelapa Sawit/Oil Palm		Kelapa/Coconut	
	2019 (2)	2020* (3)	2019 (4)	2020* (5)
01. Toba	69 455	70 565	1	1
02. Meliau	101 744	152 948	5	5
03. Kapuas	84 024	125 778	37	39
04. Mukok	102 582	109 594	20	20
05. Jangkang	132	125	25	44
06. Bonti	53 426	53 426	3	3
07. Parindu	2 658	110 036	4	4
08. Tayan Hilir	54 101	36 512	2	2
09. Balai	820	51 466	20	30
10. Tayan Hulu	148 716	84 269	8	8
11. Kembayan	114 519	28 360	29	50
12. Beduai	873	12 555	11	9
13. Noyan	1 349	1 349	16	16
14. Sekayam	75 693	102 413	3	3
15. Entikong	677	960	5	5
Kabupaten Sanggau	810 769	940 356	189	239

Lanjutan Tabel/Continued Table 5.2.2

Kecamatan Subdistrict	Karet/Rubber		Kopi/Coffee	
	2019	2020*	2019	2020*
(1)	(6)	(7)	(8)	(9)
01. Toba	3 145	3 145	-	-
02. Meliau	2 859	2 950	1	1
03. Kapuas	3 438	3 438	1	1
04. Mukok	1 500	1 580	4	4
05. Jangkang	4 700	8 160	2	1
06. Bonti	2 700	2 700	-	-
07. Parindu	1 572	1 572	-	-
08. Tayan Hilir	6 730	6 730	1	1
09. Balai	10 745	10 563	-	-
10. Tayan Hulu	6 875	7 485	3	3
11. Kembayan	4 031	7 350	1	1
12. Beduai	1 452	3 053	-	-
13. Noyan	1 915	2 217	-	-
14. Sekayam	1 987	1 798	-	-
15. Entikong	800	892	2	-
Kabupaten Sanggau	54 449	63 633	15	12

Lanjutan Tabel/Continued Table 5.2.2

Kecamatan Subdistrict	Kakao/Cocoa		Tebu/Sugar cane	
	2019	2020*	2019	2020*
(1)	(10)	(11)	(12)	(13)
01. Toba	-	-	-	-
02. Meliau	90	91	-	-
03. Kapuas	2	2	-	-
04. Mukok	10	10	-	-
05. Jangkang	11	4	-	-
06. Bonti	19	19	-	-
07. Parindu	5	5	-	-
08. Tayan Hilir	32	32	-	-
09. Balai	25	18	-	-
10. Tayan Hulu	2	2	-	-
11. Kembayan	46	13	-	-
12. Beduai	135	85	-	-
13. Noyan	50	50	-	-
14. Sekayam	285	187	-	-
15. Entikong	380	380	-	-
Kabupaten Sanggau	1 091	898	-	-

Lanjutan Tabel/Continued Table 5.2.2

Kecamatan Subdistrict	Teh/Tea		Tembakau/Tobacco	
	2019	2020*	2019	2020*
(1)	(14)	(15)	(16)	(17)
01. Toba	-	-	-	-
02. Meliau	-	-	-	-
03. Kapuas	-	-	-	-
04. Mukok	-	-	-	-
05. Jangkang	-	-	-	-
06. Bonti	-	-	-	-
07. Parindu	-	-	-	-
08. Tayan Hilir	-	-	-	-
09. Balai	-	-	-	-
10. Tayan Hulu	-	-	-	-
11. Kembayan	-	-	-	-
12. Beduai	-	-	-	-
13. Noyan	-	-	-	-
14. Sekayam	-	-	-	-
15. Entikong	-	-	-	-
Kabupaten Sanggau	-	-	-	-

Lanjutan Tabel/Continued Table 5.2.2

Kecamatan Subdistrict	Lada/ Pepper Plants		Aren/ Sugar Palm	
	2019	2020*	2019	2020*
(1)	(14)	(15)	(16)	(17)
01. Toba	-	-	-	-
02. Meliau	-	3	-	-
03. Kapuas	14	14	-	-
04. Mukok	11	11	-	-
05. Jangkang	12	12	-	-
06. Bonti	24	24	-	-
07. Parindu	3	2	-	-
08. Tayan Hilir	56	56	-	-
09. Balai	8	8	3	3
10. Tayan Hulu	9	9	-	-
11. Kembayan	50	53	3	10
12. Beduai	22	22	-	-
13. Noyan	40	45	-	-
14. Sekayam	464	655	-	-
15. Entikong	752	1 230	-	-
Kabupaten Sanggau	1 465	2 144	6	13

Catatan/Note : *Angka Sementara/ Preliminary figures

¹Kelapa Dalam dan Kelapa Hibrida/ Coconut Plants and Hybrid Coconut

Sumber : Dinas Perkebunan dan Peternakan Kabupaten Sanggau/

Source : Regional Office of Estate and Livestock of Sanggau Regency

5.3 TANAMAN PANGAN FOOD CROPS

Tabel 5.3.1 Luas Panen, Produktivitas, dan Produksi Padi Menurut Kecamatan (ha), 2019
Harvested Area, Productivity, dan Production of Paddy by Subdistrict (ha), 2019

Kecamatan Subdistrict	Luas Panen (ha) Harvested Area (ha)	Produktivitas (ton/ha) Productivity (ton/ha)	Produksi (ton) Production (ton)
(1)	(2)	(3)	(4)
01. T o b a
02. M e l i a u
03. Kapuas
04. M u k o k
05. Jangkang
06. B o n t i
07. Parindu
08. Tayan Hilir
09. B a l a i
10. Tayan Hulu
11. Kembayan
12. Beduai
13. N o y a n
14. Sekayam
15. Entikong
Kabupaten Sanggau	30 366,00	2,80	85 131,76

Sumber : BPS, Laporan Statistik Pertanian (SP) Tanaman Pangan/

Source : BPS-Statistics Indonesia, Agriculture Statistic Report of Food Crops

Tabel 5.3.2 **Produksi Padi¹ dan Beras Menurut Kecamatan (ha), 2019**
Table **Paddy and Rice Production¹ by Subdistrict (ha), 2019**

Kecamatan Subdistrict	Produksi Padi (ton GKG) Paddy Production (ton GKG)	Produksi Padi Setara Beras (ton) Rice Equivalent Production (ton)
(1)	(2)	(3)
01. Toba
02. Meliau
03. Kapuas
04. Mukok
05. Jangkang
06. Bonti
07. Parindu
08. Tayan Hilir
09. Balai
10. Tayan Hulu
11. Kembayan
12. Beduai
13. Noyan
14. Sekayam
15. Entikong
Kabupaten Sanggau	85 132	50 104

Catatan/Note : ¹ Kualitas produksi gabah kering giling/The production is in term of dry unhusked paddy

Sumber : BPS, Laporan Statistik Pertanian (SP) Tanaman Pangan/

Source : BPS-Statistics Indonesia, Agriculture Statistic Report of Food Crops

Tabel
Table 5.3.3

**Produksi Jagung dan Kedelai Menurut Kecamatan (ha),
2019**
*Production of Maize and Soybeans by Subdistrict (ha),
2019*

Kecamatan Subdistrict	Produksi Jagung (ton) Maize Production (ton)	Produksi Kedelai (ton) Soybeans Production (ton)
(1)	(2)	(3)
01. Toba
02. Meliau
03. Kapuas
04. Mukok
05. Jangkang
06. Bonti
07. Parindu
08. Tayan Hilir
09. Balai
10. Tayan Hulu
11. Kembayan
12. Beduai
13. Noyan
14. Sekayam
15. Entikong
Kabupaten Sanggau	6 241	12

Sumber : BPS, Laporan Statistik Pertanian (SP) Tanaman Pangan/

Source : BPS-Statistics Indonesia, Agriculture Statistic Report of Food Crops

Tabel 5.3.4 Luas Lahan Sawah, Lahan Bukan Sawah, dan Lahan Bukan Pertanian di Kabupaten Sanggau (Ha), 2018-2020
Area of Wetland, Dryland, and Non Agricultural Land in Sanggau Regency (Ha), 2018-2020

Jenis lahan/ Type of Land	2018	2019	2020
(1)	(2)	(3)	(4)
I Lahan Sawah/ Wetland	53 106	51 917	33 755
01. Irigasi/ Simple Irrigation	18 988	18 972	13 792
02. Tadah Hujan/ Rainfed	31 379	30 630	19 167
03. Rawa Pasang Surut/ Tidal Marsh	-	-	-
04. Rawa Lebak/ Lowland	2 739	2 315	796
II Lahan Pertanian Bukan Sawah/ Dryland	816 992	818 181	835 057
01. Pekarangan/ Yard	-	-	-
02. Tegall/Kebun / Moore/Garden	63 354	65 365	65 715
03. Ladang/Huma / Field	61 944	63 608	62 352
04. Pengembalaan/ Pasture	3 661	3 661	3 661
05. Hutan Rakyat/ Private Forest	107 024	104 793	104 717
06. Hutan Negara/ State Forest*	87 132	87 132	87 132
07. Perkebunan/ Plantation	349 773	349 773	350 073
08. Rawa yg tdk Dapat Ditanam/ Dud Swamp	-	-	-
09. Sementara tdk Digunakan/ Not Used Temporarily	98 514	98 259	115 814
10. Lainnya (tambak, kolam, empang, dll)/ Others	45 590	45 590	45 593
III Lahan Bukan Pertanian/ Non Agricultural Land	415 672	415 672	416 958
Jumlah / Total	1 285 770	1 285 770	1 285 770

Catatan/Note: Hasil Pengolahan Daerah/ The Result of Regional Processing

Sumber : Dinas Ketahanan Pangan, Tanaman Pangan, Hortikultura, dan Perikanan Kab. Sanggau /
 Source : Regional Office of Food Security, Food Crops, Horticulture, and Fisheries of Sanggau Regency

Tabel 5.3.5 Luas Lahan Sawah, Lahan Bukan Sawah, dan Lahan Bukan Pertanian Menurut Kecamatan di Kabupaten Sanggau (Ha), 2020
Area of Wetland, Dryland, and Not Agricultural Land in Sanggau Regency by Subdistricts (Ha), 2020

Kecamatan/ Subdistrict	Lahan Pertanian/ Agricultural Land		Lahan Bukan Pertanian/ Non Agricultural Land	Jumlah/ Total
	Lahan Sawah/ Wetland	Lahan Bukan Sawah/ Dryland		
(1)	(2)	(3)	(4)	(5)
01.Toba	1 454	34 216	77 050	112 720
02.Meliau	2 095	128 370	19 105	149 570
03.Kapuas	3 668	68 030	66 502	138 200
04.Mukok	1 190	43 250	5 660	50 100
05.Jangkang	4 360	90 927	63 633	158 920
06.Bonti	3 743	104 610	3 827	112 180
07.Parindu	2 450	16 011	40 929	59 390
08.Tayan Hilir	1 724	72 441	30 885	105 050
09.Balai	2 856	12 550	24 154	39 560
10.Tayan Hulu	1 380	69 720	820	71 920
11.Kembayan	2 360	55 595	3 125	61 080
12.Beduai	903	30 981	11 616	43 500
13.Noyan	2 568	33 277	12 945	48 790
14.Sekayam	1 501	32 533	50 067	84 101
15.Entikong	1 503	42 546	6 640	50 689
Jumlah / Total	33 755	835 057	416 958	1 285 770

Catatan / Note: Hasil Pengolahan Daerah / The Result of Regional Processing

Sumber : Dinas Ketahanan Pangan, Tanaman Pangan, Hortikultura, dan Perikanan Kab. Sanggau /
 Source : Regional Office of Food Security, Food Crops, Horticulture, and Fisheries of Sanggau Regency

Tabel 5.3.6 Luas Lahan Sawah Menurut Jenis Irigasi dan Kecamatan di Kabupaten Sanggau (Ha), 2020
Area of Wetland in Sanggau Regency by Type of Irrigation and Subdistricts (Ha), 2020

Kecamatan/ Subdistrict	Irigasi/ Simple Irrigation	Tadah Hujan/ Rainfed	Rawa Pasang Surut/ Tidal Marsh	Rawa Lebak/ Lowland
(1)	(2)	(3)	(4)	(5)
01.Toba	488	966	-	-
02.Meliau	2 095	-	-	-
03.Kapuas	375	3 293	-	-
04.Mukok	149	1 041	-	-
05.Jangkang	1 991	2 369	-	-
06.Bonti	1 310	1 637	-	796
07.Parindu	225	2 225	-	-
08.Tayan Hilir	520	1 204	-	-
09.Balai	1 530	1 326	-	-
10.Tayan Hulu	547	833	-	-
11.Kembayan	1 031	1 329	-	-
12.Beduai	376	527	-	-
13.Noyan	1 768	800	-	-
14.Sekayam	1 071	430	-	-
15.Entikong	316	1 187	-	-
Tahun / Year 2020	13 792	19 167	-	796
2019	18 972	30 630	-	2 315
2018	18 988	31 379	-	2 739

Catatan / Note: Hasil Pengolahan Daerah / The Result of Regional Processing

Sumber : Dinas Ketahanan Pangan, Tanaman Pangan, Hortikultura, dan Perikanan Kab. Sanggau /
 Source : Regional Office of Food Security, Food Crops, Horticulture, and Fisheries of Sanggau Regency

Tabel 5.3.7 Luas Lahan Sawah yang Ditanami Padi Sebanyak Satu Kali di Kabupaten Sanggau (Ha), 2020
Table 5.3.7 Area of Wetland Planted to Paddy Only Once in Sanggau Regency by Subdistrict (Ha), 2020

Kecamatan/ Subdistrict	Irigasi/ Simple Irrigation	Tadah Hujan/ Rainfed	Rawa Pasang Surut/ Tidal Marsh	Rawa Lebak/ Lowland
(1)	(2)	(3)	(4)	(5)
01.Toba	396	821	-	-
02.Meliau	2 095	-	-	-
03.Kapuas	325	3 118	-	-
04.Mukok	149	965	-	-
05.Jangkang	1 447	1 601	-	-
06.Bonti	961	281	-	78
07.Parindu	-	1 970	-	-
08.Tayan Hilir	520	901	-	-
09.Balai	630	575	-	-
10.Tayan Hulu	110	175	-	-
11.Kembayan	931	1 274	-	-
12.Beduai	250	335	-	-
13.Noyan	410	800	-	-
14.Sekayam	867	430	-	-
15.Entikong	306	1 177	-	-
Tahun / Year 2020	9 397	14 423	-	78
2019	12 044	23 857	-	1 935
2018	11 643	21 821	-	2 278

Catatan / Note: Hasil Pengolahan Daerah / The Result of Regional Processing

Sumber : Dinas Ketahanan Pangan, Tanaman Pangan, Hortikultura, dan Perikanan Kab. Sanggau /
 Source : Regional Office of Food Security, Food Crops, Horticulture, and Fisheries of Sanggau Regency

Tabel 5.3.8 Luas Lahan Sawah yang Ditanami Padi Sebanyak Dua Kali Atau Lebih di Kabupaten Sanggau (Ha), 2020
Table Area of Wetland Planted to Paddy Twice or More in Sanggau Regency by Subdistrict (Ha), 2020

Kecamatan/ Subdistrict	Irigasi/ Simple Irrigation	Tadah Hujan/ Rainfed	Rawa Pasang Surut/ Tidal Marsh	Rawa Lebak/ Lowland
(1)	(2)	(3)	(4)	(5)
01.Toba	92	145	-	-
02.Meliau	-	-	-	-
03.Kapuas	50	175	-	-
04.Mukok	-	76	-	-
05.Jangkang	544	768	-	-
06.Bonti	349	50	-	-
07.Parindu	225	225	-	-
08.Tayan Hilir	-	303	-	-
09.Balai	900	751	-	-
10.Tayan Hulu	350	583	-	-
11.Kembayan	100	55	-	-
12.Beduai	126	192	-	-
13.Noyan	1 358	-	-	-
14.Sekayam	204	-	-	-
15.Entikong	10	10	-	-
Tahun / Year 2020	4 308	3 333	-	-
2019	6 908	5 352	-	-
2018	7 280	6 927	-	-

Catatan / Note: Hasil Pengolahan Daerah / The Result of Regional Processing

Sumber : Dinas Ketahanan Pangan, Tanaman Pangan, Hortikultura, dan Perikanan Kab. Sanggau /
 Source Regional Office of Food Security, Food Crops, Horticulture, and Fisheries of Sanggau Regency

Tabel
Table 5.3.9

Luas Lahan Bukan Sawah Menurut Penggunaan Lahan dan Kecamatan di Kabupaten Sanggau (Ha), 2020
Dryland Area in Sanggau Regency by Land Utilization and Subdistricts (Ha), 2020

Kecamatan/ Subdistrict	Tegal/Kebun / Garden	Ladang/Huma / Unirrigated Agricultural Field	Perkebunan/ Estate	Hutan Rakyat/ Public Forest
(1)	(2)	(3)	(4)	(5)
01.Toba	150	350	20 185	5 129
02.Meliau	304	5 265	65 016	15 383
03.Kapuas	125	1 731	61 723	1 405
04.Mukok	2 543	1 880	25 219	10 811
05.Jangkang	12 244	20 936	10 920	2 608
06.Bonti	8 100	2 198	30 200	6 900
07.Parindu	2 086	2 000	3 546	1 787
08.Tayan Hilir	2 868	1 700	40 000	16 980
09.Balai	717	1 919	1 076	1 441
10.Tayan Hulu	485	1 639	40 315	14 719
11.Kembayan	1 680	3 953	25 000	4 900
12.Beduai	1 155	8 990	4 238	10 129
13.Noyan	7 327	2 350	15 000	2 250
14.Sekayam	4 590	1 550	4 975	115
15.Entikong	21 341	4 891	2 660	10 160
Tahun / Year 2020	65 715	61 352	350 073	104 717
2019	65 365	63 608	349 773	104 793
2018	63 354	61 944	349 773	107 024

Lanjutan Tabel/Continued Table 5.3.9

Kecamatan/ Subdistrict	Padang Rumput/ Grassland	Hutan Negara/ State Forest	Sementara Tidak Diusahakan/ Temporarily Fallow Land	Lainnya (Kolam, Empang, dll) / Others (Fresh Water Pond, etc)
(1)	(6)	(7)	(8)	(9)
01.Toba	10	4 131	3 746	515
02.Meliau	156	14 998	405	26 843
03.Kapuas	1 500	531	129	886
04.Mukok	75	956	831	935
05.Jangkang	42	31 395	6 956	5 826
06.Bonti	28	5 097	52 072	15
07.Parindu	15	690	3 273	2 614
08.Tayan Hilir	-	796	8 738	1 359
09.Balai	-	6 053	1 279	65
10.Tayan Hulu	70	2 100	10 092	300
11.Kembayan	1 680	2 443	10 307	5 632
12.Beduai	45	5 097	1 221	106
13.Noyan	-	425	5 910	15
14.Sekayam	40	10 356	10 432	475
15.Entikong	-	2 064	423	7
Tahun / Year 2020	3 661	87 132	115 814	45 593
2019	3 661	87 132	98 259	45 590
2018	3 661	87 132	98 514	45 590

Sumber : Dinas Ketahanan Pangan, Tanaman Pangan, Hortikultura, dan Perikanan Kab. Sanggau /
Source : Regional Office of Food Security, Food Crops, Horticulture, and Fisheries of Sanggau Regency

Tabel
Table 5.3.10

**Daftar Aset Daerah Irigasi di Kabupaten Sanggau
Menurut Kecamatan, Jenis dan Kondisi Saluran, 2020**
*List of Irrigated Area Assets in Sanggau Regency by
Subdistrict, Type and Condition of Channels, 2020*

Kecamatan/ Subdistrict	Daerah Irigasi/ Irrigated Area (Ha)	Saluran Irigasi/ Irrigation Channel (m)			Kondisi/ Condition (m)		
		Primer/ Primary	Sekunder/ Secondary	Tersier/ Tertiary	Baik/ Good	Rusak Ringan/ Slightly Damaged	Rusak Berat/ Severely Damaged
(1)	(2)	(3)	(4)	(5)	(6)	(7)	(8)
01. Toba	758	4 131	12 848	14 400	11 178	9 243	10 958
02. Meliau	60	863	1 036	750	994	530	1 125
03. Kapuas	690	3 420	14 598	10 650	8 968	9 045	10 655
04. Mukok	230	1 000	5 000	2 980	1 300	1 630	6 050
05. Jangkang	986	5 790	20 030	17 680	10 610	14 010	18 880
06. Bonti	862	6 480	20 960	14 870	14 288	14 495	13 527
07. Parindu	147	1 563	7 239	1 280	3 664	1 835	4 583
08. Tayan Hilir	221	2 623	7 900	1 650	6 621	2 640	2 912
09. Balai	2 530	21 947	56 432	55 340	51 056	37 952	44 711
10. Tayan Hulu	310	3 239	9 362	6 750	4 768	6 225	8 358
11. Kembayan	763	4 557	22 842	12 252	8 275	15 556	15 820
12. Beduai	244	1 146	3 901	4 850	4 063	2 087	3 747
13. Noyan	585	3 024	9 440	6 250	3 106	6 341	9 267
14. Sekayam	1 131	9 398	28 284	24 250	22 878	26 192	12 863
15. Entikong	82	1 740	7 000	3 150	5 808	4 250	1 832
Jumlah / Total	9 599	70 920	226 871	177 102	157 575	152 031	165 287

Sumber : Dinas Bina Marga dan Sumber Daya Air Kabupaten Sanggau/
Source Regional Office of Highways and Water Resources of Sanggau Regency

**5.4 PETERNAKAN
LIVESTOCK**

Tabel 5.4.1 Populasi Ternak Dirinci Menurut Jenis Ternak dan Kecamatan (Ekor), 2020
Table Livestock Population by Type of Livestock and Subdistrict, 2020

Kecamatan/ Subdistrict	Sapi/ Cow	Kerbau/ Buffalo	Kambing/ Goat	Babi/ Pig
(1)	(2)	(3)	(4)	(5)
01. Toba	178	-	155	2 447
02. Meliau	1 963	3	1 304	2 589
03. Kapuas	1 996	-	413	1 778
04. Mukok	1 414	-	386	4 396
05. Jangkang	430	-	582	2 816
06. Bonti	302	3	299	1 814
07. Parindu	348	-	438	3 696
08. Tayan Hilir	768	-	529	2 120
09. Balai	1 045	-	390	2 755
10. Tayan Hulu	417	-	399	1 533
11. Kembayan	868	-	430	1 976
12. Beduai	404	-	373	1 369
13. Noyan	171	-	176	1 985
14. Sekayam	631	-	468	1 495
15. Entikong	279	-	141	1 825
Tahun / Year 2020	11 214	6	6 483	34 594
2019	10 978	6	6 467	33 701
2018	12 239	3	6 679	33 587

Sumber : Dinas Perkebunan dan Peternakan Kabupaten Sanggau /
Source : Regional Office of Estate and Livestock of Sanggau Regency

Tabel
Table 5.4.2**Populasi Unggas Dirinci Menurut Jenis Unggas dan Kecamatan (Ekor), 2020**
Poultry Population by Type of Poultry and Subdistrict, 2020

Kecamatan/ Subdistrict	Ayam / Chicken		Itik / Duck
	Ras Pedaging/ Broiler	Buras/ Native Chicken	
(1)	(2)	(3)	(4)
01. Toba	20 112	17 292	370
02. Meliau	121 460	36 932	653
03. Kapuas	717 338	59 711	1 486
04. Mukok	60 027	9 552	609
05. Jangkang	42 697	14 330	1 410
06. Bonti	38 399	18 663	2 101
07. Parindu	82 921	22 509	939
08. Tayan Hilir	61 249	32 103	727
09. Balai	71 484	33 403	1 597
10. Tayan Hulu	85 572	47 405	3 168
11. Kembayan	119 337	25 422	519
12. Beduai	37 094	5 226	551
13. Noyan	16 457	4 060	1 519
14. Sekayam	42 006	12 416	2 266
15. Entikong	22 576	5 311	579
Tahun / Year 2020	1 538 729	344 335	18 494
2019	1 580 559	342 750	17 426
2018	1 580 354	341 067	17 066

Catatan/ Note :

*) Populasi ayam pedaging dihitung dari jumlah ayam pedaging yang hidup selama tahun bersangkutan (termasuk ayam pedaging yang telah dipotong)/

The broiler population is calculated from the number of broilers that lived during the year (including broilers that have been cut)

Sumber : Dinas Perkebunan dan Peternakan Kabupaten Sanggau /

Source : Regional Office of Estate and Livestock of Sanggau Regency

Tabel 5.4.3 Jumlah Pemasukan Ternak dan Unggas di Kabupaten Sanggau (Ekor), 2020
Number of Imported Livestock and Poultry in Sanggau Regency, 2020

Bulan / Month	Sapi/ Cow	Kambing/ Goat	Babi/ Pig	Unggas* / Poultry
(1)	(2)	(3)	(4)	(5)
Januari / January	24	-	-	86 000*
Februari / February	24	-	-	77 000*
Maret / March	24	-	-	111 700*
April / April	24	-	-	83 000**
Mei / May	30	-	-	71 000*
Juni / June	24	-	-	87 000*
Juli / July	174	32	-	103 000*
Agustus / August	25	180	-	95 500*
September / September	24	-	-	104 500*
Oktober / October	24	-	-	111 000**
Nopember / November	36	-	-	93 000**
Desember / December	25	17	-	93 000**
Tahun / Year 2020	458	229	-	1 115 700
2019	580	190	865	884 155
2018	608	182	1 829	1 187 120

Catatan/ Note :

*) : Pemasukan ayam Broiler DOC

***) : Pemasukan ayam Broiler DOC dan Bibit Itik

Sumber : Dinas Perkebunan dan Peternakan Kabupaten Sanggau /

Source Regional Office of Estate and Livestock of Sanggau Regency

Tabel
Table 5.4.4**Jumlah Pemotongan Ternak Tercatat di Kabupaten
Sanggau Menurut Bulan (Ekor), 2020**
**Number of Slaughtered Livestock in Sanggau Regency by
Month, 2020**

Bulan / Month	Sapi/ Cow	Kambing/ Goat	Babi/ Pig	Unggas / Poultry
(1)	(2)	(3)	(4)	(5)
Januari / January	146	68	1 990	103 196
Februari / February	127	71	1 921	103 604
Maret / March	128	56	2 019	104 449
April / April	159	81	2 041	104 033
Mei / May	275	105	2 029	101 502
Juni / June	145	99	2 046	101 101
Juli / July	305	204	2 074	125 674
Agustus / August	181	160	2 032	123 113
September / September	151	86	1 951	123 837
Oktober / October	143	78	1 978	122 845
Nopember / November	136	87	2 218	129 283
Desember / December	131	96	2 240	112 934
Tahun / Year 2020	2 027	1 191	24 539	1 355 571
2019	2 628	1 542	26 114	1 345 233
2018	2 997	1 638	20 699	1 467 135

Sumber : Dinas Perkebunan dan Peternakan Kabupaten Sanggau /

Source : Regional Office of Estate and Livestock of Sanggau Regency

Tabel 5.4.5 Jumlah Pemotongan Ternak Tercatat Dirinci Menurut Kecamatan di Kabupaten Sanggau (Ekor), 2020
Table 5.4.5 Number of Slaughtered Livestock By Subdistrict in Sanggau Regency, 2020

Kecamatan/ Subdistrict	Sapi/ Cow	Kerbau/ Buffalo	Kambing/ Goat	Babi/ Pig
(1)	(2)	(3)	(4)	(5)
01. Toba	4	-	19	1 594
02. Meliau	182	-	85	1 749
03. Kapuas	1 160	-	212	2 033
04. Mukok	67	-	76	1 429
05. Jangkang	7	-	51	732
06. Bonti	45	-	55	572
07. Parindu	54	-	77	1 898
08. Tayan Hilir	83	-	73	391
09. Balai	49	-	53	2 319
10. Tayan Hulu	56	-	130	4 131
11. Kembayan	129	-	94	4 522
12. Beduai	30	-	13	507
13. Noyan	29	-	54	902
14. Sekayam	99	-	139	1 441
15. Entikong	33	-	60	319
Tahun / Year 2020	2 027	-	1 191	24 539
2019	2 628	-	1 542	26 114
2018	2 997	-	1 638	20 699

Lanjutan Tabel/*Continued Table 5.4.5*

Kecamatan/ Subdistrict	Ayam / Chicken		Itik / Duck
	Ras Pedaging/ Broiler	Buras/ Native Chicken	
(1)	(6)	(7)	(8)
01. T o b a	17 985	195	23
02. M e l i a u	254 295	21 560	249
03. K a p u a s	455 345	31 884	1 679
04. M u k o k	23 385	6 556	254
05. J a n g k a n g	38 115	2 742	16
06. B o n t i	33 125	1 514	771
07. P a r i n d u	81 615	7 230	837
08. T a y a n H i l i r	52 105	5 826	631
09. B a l a i	38 725	6 357	535
10. T a y a n H u l u	55 405	3 057	357
11. K e m b a y a n	98 304	4 641	707
12. B e d u a i	28 965	741	141
13. N o y a n	14 954	3 319	130
14. S e k a y a m	27 545	10 426	2 393
15. E n t i k o n g	18 274	1 259	-
Tahun / Year 2020	1 238 142	107 307	8 723
2019	1 187 373	145 533	8 362
2018	1 311 088	147 838	8 209

Sumber : Dinas Perkebunan dan Peternakan Kabupaten Sanggau /
Source : Regional Office of Estate and Livestock of Sanggau Regency

5.5 PERIKANAN FISHERY

Tabel 5.5.1 **Produksi dan Nilai Ikan Perairan Umum dan Ikan Budidaya di Kabupaten Sanggau, 2019-2020**
Table 5.5.1 **Production and Value of Fishery Public Water and Cultivation Fish in Sanggau Regency, 2019-2020**

Jenis Ikan/ Type of Fish	2019		2020	
	Produksi/ Production (Ton)	Nilai/ Value (ribu rupiah)	Produksi/ Production (Ton)	Nilai/ Value (ribu rupiah)
(1)	(2)	(3)	(4)	(5)
I. IKAN PERAIRAN UMUM / Fishery Public Water				
01. Patin	168,00	5 894 000	250,90	8 781 500
02. Gurami	43,00	1 494 500	43,90	1 536 500
03. L a i s	197,00	6 898 500	279,40	11 176 000
04. Toman	108,00	3 762 500	131,80	3 954 000
05. Belida	93,00	3 255 000	116,80	4 088 000
06. Udang Galah	30,00	1 824 000	34,30	1 920 800
07. Baong	184,00	6 440 000	237,90	8 326 500
08. Betutu	-	-	-	-
09. Tawes/Tengadak	195,00	6 835 500	221,50	6 645 000
10. Ikan Lainnya	-	-	-	-
11. Udang Lainnya	-	-	-	-
12. Tambakan	-	-	-	-
13. Gabus	167,00	5 852 000	190,20	5 706 000
14. Tapah	-	-	-	-
15. Jelawat	150,00	5 232 500	193,50	6 772 500
Subtotal I	1 335,00	47 488 500	1 700,20	58 906 800
II. IKAN BUDIDAYA / Cultivation Fish				
01. M a s	1 488,00	59 520 000	2 219,90	86 742 944
02. N i l a	2 798,00	111 904 400	3 199,90	105 182 305
03. Lele Dumbo	2 239,00	78 367 450	1 341,85	35 821 744
04. Bawal	103,00	3 605 000	-	-
05. Lainnya	-	-	1 314,17	41 487 216,00
06. Gurami	33,00	1 980 000	79,00	3 555 000
Subtotal II	6 661,00	255 376 850	8 154,82	272 789 209
Jumlah / Total I + II	7 996,00	302 865 350	9 855,02	331 696 009

Sumber : Dinas Ketahanan Pangan, Tanaman Pangan, Hortikultura, dan Perikanan Kab. Sanggau /
Source : Regional Office of Food Security, Food Crops, Horticulture, and Fisheries of Sanggau Regency

Tabel
Table 5.5.2

Banyaknya Jenis Alat Penangkapan Ikan dan Produksi yang Dihasilkannya di Kabupaten Sanggau, 2019-2020
Number of Fishing Gear and Production by Type of Gear in Sanggau Regency, 2019-2020

Jenis Alat Penangkapan/ Type of Fishing Gear	2019		2020	
	Jumlah Alat/ Number of Gears	Produksi/ Production (Ton)	Jumlah Alat/ Number of Gears	Produksi/ Production (Ton)
(1)	(2)	(3)	(4)	(5)
01. Jrg. Insang Hanyut	150	93,00	150	105,70
02. Jrg. Insang Tetap	310	205,00	310	286,00
03. R a w a i	55	217,00	55	277,40
04. P a n c i n g	250	379,00	250	446,20
05. Jermal	22	335,00	22	449,90
06. Lain-lain (Jala)	115	106,00	115	135,00
Jumlah / Total	902	1 335,00	902	1 700,20

Sumber : Dinas Ketahanan Pangan, Tanaman Pangan, Hortikultura, dan Perikanan Kab. Sanggau /
Source : Regional Office of Food Security, Food Crops, Horticulture, and Fisheries of Sanggau Regency

Tabel
Table 5.5.3

Banyaknya Trip Penangkapan Ikan Perairan Umum Menurut Jenis Alat Penangkapan di Kabupaten Sanggau, 2017-2020
Number of Fishing Gear Trip Public Water in Sanggau Regency by Type of Fishing Gear, 2017-2020

Jenis Alat Penangkapan/ Type of Fishing Gear	Tahun / Year			
	2017	2018	2019	2020
(1)	(2)	(3)	(4)	(5)
01. Jrg. Insang Hanyut	166	174	274	304
02. Jrg. Insang Tetap	231	242	548	568
03. R a w a i	258	255	274	299
04. P a n c i n g	323	336	547	584
05. Jermal	129	183	254	292
06. Lain-lain (Jala)	302	309	539	239
Jumlah / Total	1 409	1 499	2 436	2 286

Sumber : Dinas Ketahanan Pangan, Tanaman Pangan, Hortikultura, dan Perikanan Kab. Sanggau /
Source : Regional Office of Food Security, Food Crops, Horticulture, and Fisheries of Sanggau Regency

5.6 KEHUTANAN FORESTRY

Tabel 5.6.1 Desa Dalam Kawasan Hutan di Kabupaten Sanggau
Table 5.6.1 Villages in Sanggau Regency Forest Area

Kecamatan/ Subdistrict	Nama Desa	Nama Kawasan
(1)	(2)	(3)
Entikong	Pala Pasang	HL G. PERINSSEN - SINJANG
	Suruh Tembawang	HP. G. PONGO
	Nekan	HPT, S. Beduai - S. DANGIN
Sekayam	Engkahan	HL G. RUAN
	Bunggang	HL G. NAHI
	Raut Muara	HP. S. Beduai - S. DANGIN
Noyan	Sei Dangin	HP. S. SEKAYAM - MENGKIYANG
	Idas	HP. S. SEKAYAM - MENGKIYANG
Beduai	Mawang Muda	HP. S. Beduai - S. DANGIN
Kembayan	Mobui	HP. S. SEKAYAM - MENGKIYANG
	Sejuah	HP. S. SEKAYAM - MENGKIYANG
Tayan Hulu	-	-
Balai	Cowet	HP. S. TAYAN
	Bulu Bala	HP. S. TAYAN
	Semoncol	HP. S. SENGAH - S. AMBAWANG
	Tae	HP. S. SENGAH - S. AMBAWANG
Tayan Hilir	Melugai	HP. S. TAYAN
Parindu	Dosan	HP. S. SEKAYAM - MENGKIYANG
Bonti	Jamu	HL. G. BUDUK - BESI
	Bantai	HP. S. SEKAYAM - MENGKIYANG
	Majel	HP. S. SEKAYAM - MENGKIYANG
	Bahta	HP. S. SEKAYAM - MENGKIYANG
	Tunggul Boyok	HP. S. SEKAYAM - MENGKIYANG
	Sami	HP. S. SEKAYAM - MENGKIYANG
	Empodis	HP. S. SEKAYAM - MENGKIYANG

Lanjutan Tabel/Continued Table 5.6.1

Kecamatan/ Subdistrict	Nama Desa	Nama Kawasan
(1)	(2)	(3)
Jangkang	Ketori	HP. S. SEKAYAM - MENGGIYANG
	Pisang	HP. S. SEKAYAM - MENGGIYANG
	Tanggung	HP. S. SEKAYAM - MENGGIYANG
	Semirau	HP. S. SEKAYAM - MENGGIYANG
	Empiyang	HP. S. SEKAYAM - MENGGIYANG
	Jangkang	HP. S. SEKAYAM - MENGGIYANG
	Semombat	HP. S. SEKAYAM - MENGGIYANG
	Sape	HP. S. SEKAYAM - MENGGIYANG
	Terati	HP. S. SEKAYAM - MENGGIYANG
	Mukok	Engkode
Kapuas	Kambong	HP. S. SEKAYAM - MENGGIYANG
	Mengkiang	HP. S. SEKAYAM - MENGGIYANG
	Entakai	HP. S. SEKAYAM - MENGGIYANG

Sumber : Dinas Lingkungan Hidup Kabupaten Sanggau/
 Source Regional Office of Environment of Sanggau Regency

INDUSTRI, PERTAMBANGAN, DAN ENERGI

INDUSTRY, MINING, AND ENERGY

6

Jumlah Konsumsi Energi Listrik di Kabupaten Sanggau. 2020
THE AMOUNT OF ELECTRICITY ENERGY IN SANGGAU REGENCY, 2020



Jumlah Pelanggan Listrik
NUMBER OF ELECTRICITY CUSTOMER

96 282 Rumah Tangga/Bisnis/Lainnya
HOUSEHOLD/BUSINESS/OTHERS



Distribusi Listrik
DISTRIBUTION OF ELECTRICITY



167 408 157 KWH
Listrik Terjual
ELECTRICITY SOLD

134 979 KWH
Dipakai Sendiri
OWN USED

13 218 206 KWH
Susut/Hilang
SHRINKAGE/LOST

PENJELASAN TEKNIS**TECHNICAL NOTES**

1. Pengumpulan data industri besar dan sedang dilakukan melalui Survei Industri Besar dan Sedang yang dilaksanakan setiap tahun secara lengkap (sensus) sejak tahun 1975. Survei Industri Besar dan Sedang mencakup semua perusahaan industri yang mempunyai tenaga kerja 20 orang atau lebih dengan menggunakan kuesioner II A.
 2. Klasifikasi industri yang digunakan dalam survei ini berdasar kepada Klasifikasi Baku Lapangan Usaha Indonesia (KBLI). KBLI adalah klasifikasi lapangan usaha yang berdasar kepada International Standard Industrial Classification of All Economic Activities (ISIC) revisi 4 yang telah disesuaikan dengan kondisi Indonesia.
 3. Industri manufaktur adalah suatu kegiatan ekonomi yang melakukan kegiatan mengubah suatu barang dasar secara mekanis, kimia, atau dengan tangan sehingga menjadi barang jadi/setengah jadi, dan atau barang yang kurang nilainya menjadi barang yang lebih tinggi nilainya, dan sifatnya lebih dekat kepada pemakai akhir. Termasuk dalam kegiatan ini adalah jasa industri dan pekerjaan perakitan.
 4. Jasa industri adalah kegiatan
1. *Data collection of large and medium scale manufacturing is conducted through The Large and Medium Manufacturing Establishment Survey that has been done annually for all industries (census) since 1975. Large and Medium Manufacturing Establishment Survey covers all manufactures/industries with 20 workers or more by questionnaire II A.*
 2. *The industrial classification adopted in this survey refers to the Klasifikasi Baku Lapangan Usaha Indonesia (KBLI). KBLI is classification of economic activities based on the International Standard Industrial Classification of All Economic Activities (ISIC rev 4) that has been modified according to the local condition in Indonesia.*
 3. *Manufacturing industry is defined as an economic activity processing basic goods mechanically, chemicals or manually into final or intermediate goods. It is also defined as processing of lower value goods into higher value goods as final or intermediate products. The activities also include services for manufacturing and assembling.*
 4. *Services for manufacturing is*

industri yang melayani keperluan pihak lain. Pada kegiatan ini bahan baku disediakan oleh pihak lain sedangkan pihak pengolah hanya melakukan pengolahannya dengan mendapat imbalan sebagai balas jasa (upah maklon).

defined as a manufacturing activity which serving other manufacturing establishments. In this case, raw materials are supplied by others while the workers are paid as a compensation for processing raw materials.

5. Perusahaan atau usaha industri adalah suatu unit (kesatuan) usaha yang melakukan kegiatan ekonomi, bertujuan menghasilkan barang atau jasa, terletak pada suatu bangunan atau lokasi tertentu, dan mempunyai catatan administrasi tersendiri mengenai produksi dan struktur biaya serta ada seorang atau lebih yang bertanggung jawab atas usaha tersebut.
 6. Industri manufaktur dikelompokkan ke dalam 4 golongan berdasarkan banyaknya pekerja, yaitu: industri besar (100 orang pekerja atau lebih), industri sedang/menengah (20–99 orang pekerja), industri kecil (5–19 orang pekerja), dan industri mikro (1–4 orang pekerja).
 7. Pelanggan adalah individu atau kelompok, baik rumah tangga, perusahaan atau institusi non profit yang membeli air bersih dari perusahaan air bersih.
 8. Air disalurkan adalah volume air bersih dari perusahaan air bersih
5. *A manufacturing establishment is defined as a production unit engaged in economic activity, producing goods or services, located in a building or in a certain location, keeping a business record concerning the production and cost structure, and having a person or more that are responsible to those activities.*
 6. *Manufacturing industries are categorized into four groups, based on the number of employees: large scale manufacturing (100 employees or more), medium scale manufacturing (20–99 employees), small scale manufacturing (5–19 employees), and micro industry (1–4 employees).*
 7. *Customers are individuals or groups, whether household, company or non-profit institutions that buy water supply from water supply establishment.*
 8. *Distributed water is the volume of water supply from water supply establishment.*

ULASAN**DESCRIPTION****6.1 Listrik**

Produksi listrik tiap tahunnya terus mengalami peningkatan sejalan dengan meningkatnya konsumsi dan permintaan. Energi listrik merupakan salah satu kebutuhan rumah tangga maupun industri, baik untuk penerangan maupun sebagai penunjang berbagai peralatan elektronik dan mesin-mesin.

Menurut data PT. PLN (Persero) wilayah V ranting Sanggau pada tahun 2020, banyaknya listrik yang terjual adalah sebesar 167.408.157 kWh. Adapun jumlah pelanggan untuk tahun 2020 sebanyak 96.282 pelanggan.

6.2 Air Bersih

Air bersih merupakan salah satu kebutuhan pokok bagi penduduk baik untuk memasak, minum, maupun mencuci atau mandi. Bagi daerah Kabupaten Sanggau, khususnya di pedalaman, penggunaan air bersih masih secara tradisional bersumber dari sungai/danau dan air hujan. Atau di sebagian kecamatan air bersih dikelola sebagai komoditas industri oleh PDAM.

Total air bersih/ air minum yang disalurkan pada tahun 2019 mencapai 4,79 juta m³ dengan 13.204 pelanggan. Sebagian besar konsumen PDAM di Kabupaten Sanggau tahun 2019 adalah rumah tangga dengan jumlah air minum yang terjual mencapai 2,76 juta m³. Sedangkan pemakaian terkecil

6.1 Electricity

Production of electric power these days increased in line with consumption and demand improvement. Electricity energy represent one of requirement household and industrial, not only for lighting, but also supporting of various machine and electronic equipment.

According to the State Electricity Company District V of Sanggau Regency in 2020, the total number of electricity sold was 167.408.157 kWh. The number of electricity consumers in 2020 was 96.282 consumers.

6.2 Water Supply

A healthy clean water is one of the mainly people needs that used for cooking, drinking, washing, and etc. In Sanggau Regency, especially outlying district traditionally uses clean water from river/lake and rain-water. Then, most of the districts cultivate clean water as an industrial commodity by Water Supply Regional Establishment.

The total of clean/drinking water distributed in 2019 reached 4,79 million meter cubic with customers was 13.204. Most of consumers of the Water Supply Regional Establishment of Sanggau Regency in 2019 was household with the number of drinking water sold reached 2,76 million meter cubic. While the

air minum adalah Hotel/Objek Wisata yang mencapai 10,73 ribu m³.

6.3 Industri

Pada tahun 2020 di Kabupaten Sanggau terdapat 995 unit usaha industri kecil menengah, jumlah tersebut lebih banyak dibanding tahun 2019.

smallest utility of drinking water was used by Hotel/Tourist Attraction, only 12,60 thousands meter cubic.

6.3 Manufacturing

In 2020, there are 995 units of small and medium industrial enterprises in Sanggau Regency, larger than 2019.

<https://sanggaukab.bps.go.id>

Gambar 6
Figures

Persentase Banyaknya Air Minum Yang Terjual di Kabupaten Sanggau Menurut Kelompok Pelanggan, 2020
Percentage of Water Sold in Sanggau Regency by Group of Customers, 2020

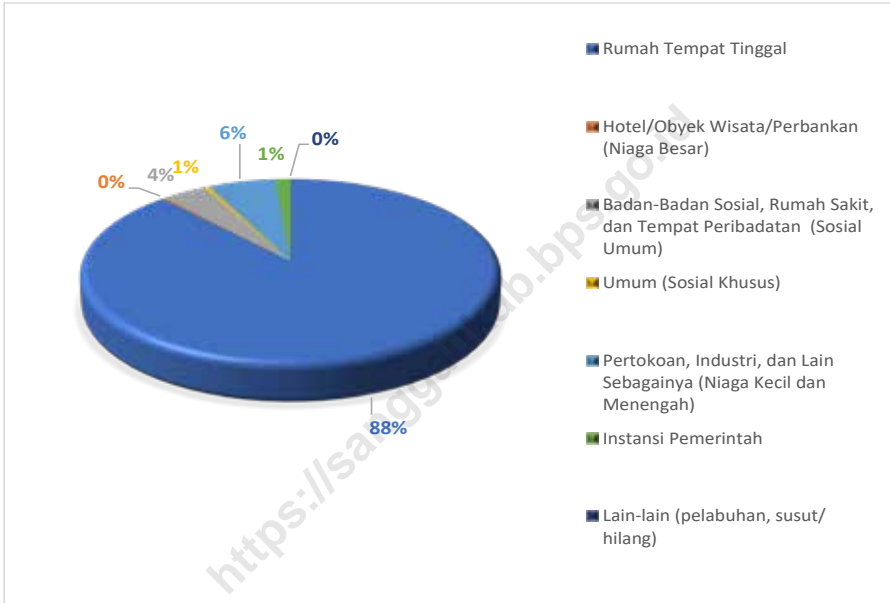

Sumber : PDAM Kabupaten Sanggau/
Source : Local Water Supply Utility of Sanggau Regency

6.1 LISTRIK ELECTRICITY

Tabel 6.1.1 **Daya Terpasang, Produksi, dan Distribusi Listrik PT. PLN (Persero) pada Cabang/Ranting PLN Menurut Kecamatan di Kabupaten Sanggau, 2020**
Installed Electricity Power, Production, and Distribution of PT. PLN (Persero) at PLN Branch by Subdistrict in Sanggau Regency, 2020

Kecamatan Subdistrict	Daya Terpasang Installed Electricity Power (KW)	Produksi Listrik Electricity Production (KWh)	Listrik Terjual Electricity Sold (KWh)	Dipakai Sendiri Own Used (KWh)	Susut/ Hilang Shrinkage/ Lost (KWh)
(1)	(2)	(3)	(4)	(5)	(6)
Sanggau	94 219 600	182 473 418	125 603 192	109 823	10 255 006
Toba
Meliau
Kapuas
Mukok
Bonti
Parindu
Tayan Hilir
Balai
Tayan Hulu
Balai Karangan*	37 479 800	44 829 061	41 804 965	25 156	2 963 200
Jangkang
Kembayan
Beduai
Sekayam
Noyan
Entikong
Kabupaten Sanggau	131 699 400	227 302 479	167 408 157	134 979	13 218 206

Catatan/Note : *) Masih tergabung dengan Sekayam / *Joined with Sekayam*

Sumber : PT PLN Wilayah V Ranting Sanggau/

Source : *State Electricity Company District V of Sanggau Regency*

Tabel
Table 6.1.2

**Jumlah Pelanggan Listrik Menurut Kecamatan di
Kabupaten Sanggau, 2016–2020**
**Number of Electricity Customers by Subdistrict in Sanggau
Regency, 2016–2020**

Kecamatan Subdistrict	2016	2017	2018	2019	2020
(1)	(2)	(3)	(4)	(5)	(6)
Sanggau	51 354	54 698	58 088	61 653	66 273
Toba	2 411
Meliau	7 380
Kapuas	20 428
Mukok	3 583
Bonti	4 381
Parindu	9 292
Tayan Hilir	5 981
Balai	5 231
Tayan Hulu	7 586
Balai Karangan*	22 246	23 774	25 842	27 632	30 009
Jangkang
Kembayan
Beduai
Sekayam
Noyan
Entikong
Kabupaten Sanggau	73 600	78 472	83 930	89 285	96 282

Catatan/Note :*) Masih tergabung dengan Sekayam / *Joined with Sekayam*

Sumber : PT PLN Wilayah V Ranting Sanggau/

Source : *State Electricity Company District V of Sanggau Regency*

Tabel 6.1.3 **Pelanggan Listrik Menurut Golongan/ Kelompok Tarif di Kabupaten Sanggau, 2020**
Table 6.1.3 **Electricity Customers by Class/Group Fares of Sanggau Regency, 2020**

Bulan/ Month	Rumah Tangga/ Household	PIS	Badan Sosial/ Social Foundation	Bisnis/ Business
(1)	(2)	(3)	(4)	(5)
Januari / January	82 048	43	2 352	4 692
Februari / February	82 460	43	2 355	4 697
Maret / March	83 109	56	2 367	4 722
April / April	83 571	43	2 373	4 724
Mei / May	84 599	43	2 395	4 755
Juni / June	85 022	43	2 405	4 772
Juli / July	85 671	44	2 426	4 791
Agustus / August	86 441	44	2 450	4 797
September / September	87 057	44	2 475	4 815
Oktober / October	87 369	44	2 490	4 826
Nopember / November	87 646	44	2 497	4 838
Desember / December	88 275	44	2 529	4 857

Catatan/ Note :

PIS : Perusahaan/Industri dan Sejenisnya / Enterprise/Industry and the like

Lanjutan Tabel/*Continued Table 6.1.3*

Bulan/ Month	Pemerintah ¹ / Government	Stasiun Penyedia Listrik Umum
(1)	(6)	(7)
Januari / January	560	...
Februari / February	561	...
Maret / March	559	...
April / April	558	...
Mei / May	561	...
Juni / June	562	...
Juli / July	565	...
Agustus / August	565	...
September / September	567	...
Oktober / October	568	...
Nopember / November	570	...
Desember / December	571	6

Catatan/ Note :

¹Termasuk Penerangan Jalan Umum / including Public Street Lighting

Sumber : PT PLN Wilayah V Ranting Sanggau /

Source : State Electricity Company District V of Sanggau Regency

Tabel
Table 6.1.4**Pelanggan Listrik Menurut Golongan/Kelompok Tarif dan Kecamatan di Kabupaten Sanggau, 2020**
Number of Electricity Customers by Class/Group Fares and Subdistrict in Sanggau Regency, 2020

Kecamatan/ Subdistrict	Rumah Tangga/ Household	Pemerintah/ Government + PJU	P I S	Badan Sosial/ Social Foundation	Bisnis/ Business	Stasiun Penyedia Listrik Umum
(1)	(2)	(3)	(4)	(5)	(6)	(7)
Sanggau	60 500	418	31	1 714	3 604	...
Toba	2 291	17	-	61	42	...
Meliau	6 824	25	1	184	346	...
Kapuas	18 129	232	15	451	1 597	...
Mukok	3 366	18	1	127	71	...
Bonti	4 207	13	-	141	20	...
Parindu	8 552	25	4	230	481	...
Tayan Hilir	5 124	32	8	185	630	...
Balai	4 900	25	-	162	144	...
Tayan Hulu	7 107	31	2	173	273	...
Balai Karangan	27 779	153	13	814	1 250	...
Jangkang
Kembayan
Beduai
Sekayam
Noyan
Entikong
Jumlah / Total	88 279	571	44	2 528	4 854	6

Catatan/ Note :

PJU : Penerangan Jalan Umum / *Public Street Lighting*PIS : Perusahaan/Industri dan Sejenisnya / *Enterprise/Industry and the like*

Sumber : PT PLN Wilayah V Ranting Sanggau /

Source : *State Electricity Company District V of Sanggau Regency*

Tabel
Table 6.1.5**Nilai Penjualan Kumulatif Listrik Menurut Golongan/
Kelompok Tarif di Kabupaten Sanggau (Rupiah), 2020**
**Cummulative Value of Electricity Sales by Class/ Group Fares
in Sanggau Regency (Rupiahs), 2020**

Bulan/ Month	Rumah Tangga/ Household	P I S	Badan Sosial/ Social Foundation	Bisnis/ Business
(1)	(2)	(3)	(4)	(5)
Januari / January	10 857 334 343	936 979 889	386 351 332	3 103 318 041
Februari / February	20 979 731 820	1 797 377 983	757 542 726	6 054 672 627
Maret / March	31 519 517 272	2 748 556 181	1 155 924 411	9 233 742 479
April / April	41 927 323 055	3 694 379 054	1 511 923 599	12 257 629 212
Mei / May	52 843 531 669	4 589 376 194	1 897 562 016	15 388 555 204
Juni / June	63 227 165 738	5 566 679 467	2 256 738 138	18 439 511 261
Juli / July	73 575 277 045	6 768 247 969	2 599 002 688	21 487 122 975
Agustus / August	84 287 896 134	7 616 909 831	2 935 967 619	24 551 509 876
September / September	94 616 145 927	8 400 669 299	3 286 176 796	27 620 004 139
Oktober / October	105 282 765 910	9 118 324 781	3 681 718 741	30 772 638 419
Nopember / November	115 568 237 372	10 192 820 383	4 033 276 494	33 806 932 224
Desember / December	126 397 377 438	10 831 328 277	4 392 729 213	36 957 984 990

Catatan/ Note:

PIS : Perusahaan/Industri dan Sejenisnya / Enterprise/Industry and the like

Lanjutan Tabel/Continued Table 6.1.5

Bulan/ Month	Pemerintah/ Government	Jumlah/ Total
(1)	(6)	(8)
Januari / January	860 918 112	16 144 901 717
Februari / February	1 700 225 607	31 289 550 763
Maret / March	2 596 599 273	47 254 339 616
April / April	3 427 714 989	62 818 969 909
Mei / May	4 250 845 210	78 969 870 293
Juni / June	5 108 303 010	94 598 397 614
Juli / July	5 963 609 382	110 393 260 059
Agustus / August	6 837 738 637	126 230 022 097
September / September	7 719 364 044	141 642 360 205
Oktober / October	8 594 445 322	157 449 893 173
Nopember / November	9 468 991 014	173 070 257 487
Desember / December	10 393 609 001	188 973 028 919

Sumber : PT PLN Wilayah V Ranting Sanggau /

Source : State Electricity Company District V of Sanggau Regency

Tabel
Table 6.1.6**Nilai Penjualan Listrik Dirinci Menurut Golongan dan Kecamatan di Kabupaten Sanggau, 2020**
Value of Electricity Sales by Class/Group Fares and Subdistrict in Sanggau Regency, 2020

Kecamatan/ Subdistrict	Rumah Tangga/ Household	Pemerintah/ Government + PJU	P I S	Badan Sosial/ Social Foundation	Bisnis/ Business
(1)	(2)	(3)	(4)	(5)	(6)
Sanggau	92 521 379 190	7 266 625 309	10 614 636 603	3 439 506 431	28 680 738 542
Toba
Meliau
Kapuas
Mukok
Bonti
Parindu
Tayan Hilir
Balai
Tayan Hulu
Balai Karangan	33 875 998 248	3 126 983 692	216 691 674	953 222 782	8 277 246 448
Jangkang
Kembayan
Beduai
Sekayam
Noyan
Entikong
Jumlah / Total	126 397 377 438	10 393 609 001	10 831 328 277	4 392 729 213	36 957 984 990

Catatan/ Note :

PJU : Penerangan Jalan Umum / *Public Street Lighting*PIS : Perusahaan/Industri dan Sejenisnya / *Enterprise/Industry and the like*

Sumber : PT PLN Wilayah V Ranting Sanggau /

Source *State Electricity Company District V of Sanggau Regency*

Tabel
Table 6.1.7

Persebaran Pembangkit Listrik Non PLN Berdasarkan Lokasi, Daya Terpasang, dan Jumlah Pelanggan di Kabupaten Sanggau, 2020
Distribution of Non PLN Power Plants by Location, Capacity, and Customers in Sanggau Regency, 2020

Jenis Pembangkit/ Power Generating	Daya Terpasang per Unit/ Installed Capacity per Unit	Jumlah/ Total	Lokasi/ Location (Dusun/Desa / Hamlet/Village)	Kecamatan/ Subdistrict	Pelanggan yang Dialiri/ Customers
(1)	(2)	(3)	(4)	(5)	(6)
PLTMH	25 KW	1	Sei Tapang/ Kedakas	Tayan Hulu	41
	25 KW	1	Dosan/ Bahta	Bonti	72
	40 KW	1	Tabau/ Bahta	Bonti	95
	25 KW	1	Sungai Engkadok/ Pala Pasang	Entikong	55
	25 KW	1	Pala Pasang/ Pala Pasang	Entikong	77
	25 KW	1	Gunjema'/ Suruh Tembawang	Entikong	40
	25 KW	1	Senutul/ Suruh Tembawang	Entikong	148
	25 KW	1	Suruh Tembawang/ Suruh Tembawang	Entikong	150
	25 KW	1	Pool/ Suruh Tembawang	Entikong	73
	25 KW	1	Sekajang/ Suruh Tembawang	Entikong	75
	25 KW	1	Badat Lama/ Suruh Tembawang	Entikong	35
	25 KW	1	Telogah/ Idas	Noyan	150
	25 KW	1	Idas/ Idas	Noyan	160
	25 KW	1	Kumpai Merah/ Idas	Noyan	70
	25 KW	1	Koli/ Idas	Noyan	48
	25 KW	1	Periji/ Sei Dangin	Noyan	98
	25 KW	1	Sei Merah/ Semombat	Jangkang	110
	25 KW	1	Periji/ Sei Dangin	Noyan	98
	25 KW	1	Sei Merah/ Semombat	Jangkang	110

Lanjutan Tabel/Continued Table 6.1.7

Jenis Pembangkit/ Power Generating	Daya Terpasang per Unit/ Installed Capacity per Unit	Jumlah/ Total	Lokasi/ Location (Dusun/Desa / Hamlet/Village)	Kecamatan/ Subdistrict	Pelanggan yang Dialiri/ Customers
(1)	(2)	(3)	(4)	(5)	(6)
PLTMH	48 KW	1	Landau/ Melawi Makmur	Meliau	70
	48 KW	1	Nek Sawak/ Melawi Makmur	Meliau	109
	48 KW	1	Batu Laut/ Kuala Rosan	Meliau	160
	25 KW	1	RT Selampok/ Kuala Rosan	Meliau	142
	48 KW	1	Sebude/ Kuala Rosan	Meliau	235
	48 KW	1	Sei Kerumai/ Kuala Rosan	Meliau	95
	48 KW	1	Kerawang/ Sei Kembayau	Meliau	90
	48 KW	1	Kerotong/ Sei Kembayau	Meliau	77
	70 KW	1	Balai Imbung/ Sei Kembayau	Meliau	148
	48 KW	1	Kelampai Janang/ Pana	Kapuas	42
	48 KW	1	Gunung Tunggal/ Penyelimau Jaya	Kapuas	79
	48 KW	1	Segok Sebaoi/ Sebuduh	Kembayan	58
PLTS	50 KWp	terpusat	Ribau/ Pana	Kapuas	54
	50 WP	32	Dusun Kerosik, Desa Noyan	Noyan	32
	50 WP	60	Dusun Perungun, Desa Sei Dangin	Noyan	60
	50 WP	74	Dusun Bangko, Desa Empoto	Noyan	74

Lanjutan Tabel/Continued Table 6.1.7

Jenis Pembangkit/ Power Generating	Daya Terpasang per Unit/ Installed Capacity per Unit	Jumlah/ Total	Lokasi/ Location (Dusun/Desa / Hamlet/Village)	Kecamatan/ Subdistrict	Pelanggan yang Dialiri/ Customers
(1)	(2)	(3)	(4)	(5)	(6)
PLTMH	15 KWp	terpusat	Dusun Empiyang / Desa Empiyang	Jangkang	100 (rusak)
	5 KWp	terpusat	Dusun Rosak, Desa Pisang	Jangkang	32
	50 KWp	terpusat	Dusun Ribau, Desa Pana	Kapuas	54
	30 KWp	terpusat	Dusun Dasan, Desa Terati	Jangkang	104
	20 KWp	terpusat	Dusun Muara Tingan, Desa Balai Sebut	Jangkang	52(rusak)
	15 KWp	terpusat	Dusun Emporas, Desa Balai Sebut	Jangkang	40
	15 KWp	terpusat	Dusun Biding, Desa Selampung	Jangkang	40
	20 KWp	terpusat	Dusun Enjaber, Desa Selampung	Jangkang	75
	20 KWp	terpusat	Dusun Rontang, Desa Selampung	Jangkang	45

Catatan/Note :

PLTMH : Pembangkit Listrik Tenaga Mikro Hidro/ *Micro Hydro Power Plant*

PLTS : Pembangkit Listrik Tenaga Surya/ *Solar Power Plant*

KW : Kilo Watt

WP : Watt-Peak

Sumber : Dinas Penanaman Modal dan Pelayanan Terpadu Satu Pintu Kabupaten Sanggau /
Source *Regional Office of Investment and One Door Integrated Service of Sanggau Regency*

6.2 AIR BERSIH WATERY

Tabel 6.2.1 Jumlah Pelanggan dan Air yang Disalurkan Menurut Kecamatan di Kabupaten Sanggau, 2020
Number of Customers and Distributed Water by Subdistrict in Sanggau Regency, 2020

Kecamatan Subdistrict	Pelanggan Number of Customers	Air Disalurkan Distributed Water (m ³)	Nilai Air yang Terjual Value (Rp)
(1)	(2)	(3)	(4)
01. T o b a	-	-	-
02. M e l i a u	731	191 375	448 529 400
03. K a p u a s	6 143	2 782 900	6 802 030 250
04. M u k o k	416	119 046	234 210 100
05. J a n g k a n g	318	119 248	175 091 750
06. B o n t i	270	61 634	130 892 650
07. P a r i n d u	416	172 639	512 023 900
08. T a y a n H i l i r	462	108 414	235 757 700
09. B a l a i	277	120 736	175 935 700
10. T a y a n H u l u	419	173 700	413 523 600
11. K e m b a y a n	432	126 926	267 253 000
12. B e d u a i	129	23 516	32 186 700
13. N o y a n	-	-	-
14. S e k a y a m	2 332	666 701	2 355 244 300
15. E n t i k o n g	1 038	590 202	1 170 346 000
Kabupaten Sanggau	13 383	5 257 038	12 953 025 050

Tabel 6.2.2 Banyaknya Air Minum yang Terjual di Kabupaten Sanggau Menurut Kelompok Pelanggan (m³), 2017-2020
Number of Water Sold in Sanggau Regency by Group of Customers (m³), 2017-2020

Kelompok Pelanggan/ Customer Group	Tahun / Year			
	2017	2018	2019	2020
(1)	(2)	(3)	(4)	(5)
01. Rumah Tempat Tinggal	1 858 087	2 250 258	2 775 631	2 899 501
02. Hotel/Obyek Wisata/Perbankan (Niaga Besar)	10 950	10 728	12 601	7 928
03. Badan-Badan Sosial, Rumah Sakit, dan Tempat Peribadatan (Sosial Umum)	95 920	120 340	122 772	127 202
04. Umum (Sosial Khusus)	16 266	13 315	11 592	12 607
05. Pertokoan, Industri, dan Lain Sebagainya (Niaga Kecil dan Menengah)	196 612	205 967	219 454	192 838
06. Instansi Pemerintah	34 850	32 842	38 590	42 883
07. Lain-lain (pelabuhan, susut/ hilang)	-	-	-	-
Jumlah / Total	2 212 685	2 633 450	3 180 640	3 282 959

Sumber : PDAM Kabupaten Sanggau /

Source Local Water Supply Utility of Sanggau Regency

Tabel
Table 6.2.3**Nilai Air Minum yang Terjual di Kabupaten Sanggau Menurut Kelompok Pelanggan (Ribu Rupiah), 2017-2020**
Value of Water Sold in Sanggau Regency by Group of Customers (Thousand Rupiahs), 2017-2020

Kelompok Pelanggan/ Customer Group	Tahun / Year			
	2017	2018	2019	2020
(1)	(2)	(3)	(4)	(5)
01. Rumah Tempat Tinggal	5 575 150	7 040 408	8 845 297	9 639 142
02. Hotel/Obyek Wisata/Perbankan (Niaga Besar)	172 760	173 140	219 065	144 955
03. Badan-Badan Sosial, Rumah Sakit, dan Tempat Peribadatan (Sosial Umum)	154 637	196 670	197 768	211 263
04. Umum (Sosial Khusus)	12 361	10 766	9 001	9 298
05. Pertokoan, Industri, dan Lain Sebagainya (Niaga Kecil dan Menengah)	1 946 272	2 117 971	2 409 653	2 310 513
06. Instansi Pemerintah	493 640	478 802	570 038	637 854
07. Lain-lain (pelabuhan, susut/ hilang)	-	-	-	-
Jumlah / Total	8 354 820	10 017 757	12 250 822	12 953 025

Sumber : PDAM Kabupaten Sanggau /

Source Local Water Supply Utility of Sanggau Regency

Tabel 6.2.4 Nilai Air Minum yang Terjual di Kabupaten Sanggau Menurut Kelompok Pelanggan (Ribu Rupiah), 2020
Table Value of Water Sold by Group of Customers and Subdistrict in Sanggau Regency (Thousand Rupiahs), 2020

Kecamatan/ Subdistrict	Rumah Tangga/ Household	Umum/ Public	Badan Sosial/ Social Foundation
(1)	(2)	(3)	(4)
01. Toba	-	-	-
02. Meliau	389 648	3 110	3 537
03. Kapuas	4 625 126	-	128 048
04. Mukok	216 779	-	7 428
05. Jangkang	156 876	475	1 350
06. Bonti	122 065	-	2 224
07. Parindu	343 311	-	1 018
08. Tayan Hilir	150 960	683	2 634
09. Balai	114 621	-	3 510
10. Tayan Hulu	330 735	204	2 920
11. Kembayan	232 697	3 110	1 692
12. Beduai	30 807	291	164
13. Noyan	-	-	-
14. Sekayam	1 945 782	805	38 689
15. Entikong	979 735	620	18 049
Jumlah / Total 2020	9 639 142	9 298	211 263
2019	8 845 297	9 001	197 768
2018	7 040 407	10 767	196 668

Lanjutan Tabel/Continued Table 6.2.4

Kecamatan/ Subdistrict	Pemerintahan/ Government	Usaha/Industri (Kecil, Menengah, dan Besar)/ Industry	Jumlah/ Total
(1)	(5)	(6)	(7)
01. Toba	-	-	-
02. Meliau	2 079	50 156	448 530
03. Kapuas	463 092	1 585 764	6 802 030
04. Mukok	10 003	-	234 210
05. Jangkang	5 901	10 490	175 092
06. Bonti	6 391	213	130 893
07. Parindu	-	167 695	512 024
08. Tayan Hilir	6 363	75 117	235 757
09. Balai	10 717	47 087	175 935
10. Tayan Hulu	16 345	63 320	413 524
11. Kembayan	5 229	24 525	267 253
12. Beduai	924	-	32 186
13. Noyan	-	-	-
14. Sekayam	12 292	357 677	2 355 245
15. Entikong	98 518	73 424	1 170 346
Jumlah / Total 2020	637 854	2 455 468	12 953 025
2019	570 038	2 628 718	12 250 822
2018	478 802	2 291 113	10 017 757

Sumber : PDAM Kabupaten Sanggau /

Source : Local Water Supply Utility of Sanggau Regency

Tabel 6.2.5 Banyaknya Air Minum yang Terjual Menurut Kelompok dan Kecamatan di Kabupaten Sanggau (m³), 2020
Number of Water Sold by Group of Customers and Subdistrict in Sanggau Regency (m³), 2020

Kecamatan/ Subdistrict	Rumah Tangga/ Household	Umum/ Public	Badan Sosial/ Social Foundation
(1)	(2)	(3)	(4)
01. T o b a	-	-	-
02. M e l i a u	141 139	2 372	4 946
03. K a p u a s	1 351 525	75 036	-
04. M u k o k	71 190	4 112	-
05. J a n g k a n g	62 440	580	1 085
06. B o n t i	39 713	1 459	-
07. P a r i n d u	81 641	699	-
08. T a y a n H i l i r	55 850	1 839	650
09. B a l a i	43 106	2 663	-
10. T a y a n H u l u	107 157	1 984	195
11. K e m b a y a n	81 546	1 195	3 975
12. B e d u a i	13 971	122	246
13. N o y a n	-	-	-
14. S e k a y a m	560 617	23 727	1 176
15. E n t i k o n g	289 606	10 909	839
Jumlah / Total 2020	2 899 501	126 697	13 112
2019	2 775 631	11 592	122 772
2018	2 250 258	13 315	120 340

Lanjutan Tabel/Continued Table 6.2.5

Kecamatan/ Subdistrict	Pemerintahan/ Government	Usaha/Industri (Kecil, Menengah, dan Besar)/ Industry	Jumlah/ Total
(1)	(5)	(6)	(7)
01. Toba	-	-	-
02. Meliau	150	5 579	154 186
03. Kapuas	30 048	124 202	1 580 811
04. Mukok	820	-	76 122
05. Jangkang	630	1 210	65 945
06. Bonti	642	4	41 818
07. Parindu	-	15 246	97 586
08. Tayan Hilir	555	6 836	65 730
09. Balai	1 078	4 072	50 919
10. Tayan Hulu	1 295	5 449	116 080
11. Kembayan	374	1 934	89 024
12. Beduai	100	-	14 439
13. Noyan	-	-	-
14. Sekayam	919	30 485	616 924
15. Entikong	6 272	5 749	313 375
Jumlah / Total 2020	42 883	200 766	3 282 959
2019	38 590	232 055	3 180 640
2018	32 842	216 695	2 633 450

Sumber : PDAM Kabupaten Sanggau /

Source : Local Water Supply Utility of Sanggau Regency

6.3 INDUSTRI INDUSTRY

Tabel 6.3.1 Banyaknya Industri Dirinci Menurut Jenis dan Kecamatan di Kabupaten Sanggau, 2019-2020
Number of Industry by Type of Industry and Subdistrict in Sanggau Regency, 2019-2020

Kecamatan/ Subdistrict	Jenis Industri							
	Besar		Menengah		Kecil Non Formal		Kecil Formal	
	2019	2020	2019	2020	2019	2020	2019	2020
(1)	(2)	(3)	(4)	(5)	(6)	(7)	(8)	(9)
01. Toba	-	-	-	-	20	20	3	4
02. Meliau	-	-	-	-	27	31	13	14
03. Kapuas	-	-	1	4	127	156	159	168
04. Mukok	-	-	1	1	24	23	10	12
05. Jangkang	-	-	-	-	12	13	2	2
06. Bonti	-	-	1	1	9	9	15	16
07. Parindu	-	-	-	1	29	52	29	38
08. Tayan Hilir	-	-	3	4	59	57	12	17
09. Balai	-	-	1	1	25	22	8	14
10. Tayan Hulu	-	-	1	-	39	40	16	21
11. Kembayan	-	-	-	-	33	36	17	19
12. Beduai	-	-	-	-	6	6	9	9
13. Noyan	-	-	-	-	37	36	3	4
14. Sekayam	-	-	2	5	48	41	62	68
15. Entikong	-	-	-	1	7	9	18	20
Jumlah / Total	-	-	10	18	502	551	376	426

Sumber : Dinas Perindustrian, Perdagangan, Koperasi, dan UKM Kabupaten Sanggau /
Source : Regional Office of Industry, Trade, Cooperative, and SME of Sanggau Regency

Tabel
Table 6.3.2

Banyaknya Usaha dan Jumlah Tenaga Kerja pada Industri Kecil Non Formal Menurut Jenisnya di Kabupaten Sanggau, 2019-2020
Number of Industry and Worker at Non Formal Small Industry in Sanggau Regency by Type, 2019-2020

Kode KBLI 2009	Jenis Industri	Jumlah Unit Usaha		Tenaga Kerja	
		2019	2020	2019	2020
(1)	(2)	(3)	(4)	(5)	(6)
10	Industri Makanan	234	273	468	541
11	Industri Minuman	20	23	38	43
12	Industri Pengolahan Tembakau	-	-	-	-
13	Industri tekstil	9	9	55	54
14	Industri Pakaian Jadi	13	14	17	20
15	Industri Kulit, Barang dari Kulit dan Alas Kaki	1	1	8	8
16	Industri Kayu, Barang dari Kayu dan Gabus (Tidak Termasuk Furnitur) dan Barang Anyaman dari Bambu, Rotan dan Sejenisnya	100	108	292	318
17	Industri Kertas dan Barang dari Kertas	-	-	-	-
18	Industri Pencetakan dan Reproduksi Media Rekaman	2	3	7	10
19	Industri Produk dari Batu Bara dan Pengilangan Minyak Bumi	-	-	-	-
20	Industri Bahan Kimia dan Barang dari Bahan Kimia	1	1	3	3
21	Industri Farmasi, Produk Obat Kimia dan Obat Tradisional	2	4	5	7

Lanjutan Tabel/Continued Table 6.3.2

Kode KBLI 2009	Jenis Industri	Jumlah Unit Usaha		Tenaga Kerja	
		2019	2020	2019	2020
(1)	(2)	(3)	(4)	(5)	(6)
22	Industri Karet, Barang dari Karet dan Plastik	6	8	34	33
23	Industri Barang Galian Bukan Logam	28	26	85	79
24	Industri Logam Dasar	-	-	-	-
25	Industri Barang Logam, Bukan Mesin dan Peralatannya	38	36	103	95
26	Industri Komputer, Barang Elektronik dan Optik	-	-	-	-
27	Industri Peralatan Listrik	-	-	-	-
28	Industri Mesin dan Perlengkapan ytdl	-	-	-	-
29	Industri Kendaraan Bermotor, Trailer dan Semi Trailer	-	-	-	-
30	Industri Alat Angkutan Lainnya	-	-	-	-
31	Industri Furnitur	41	34	144	110
32	Industri Pengolahan Lainnya	7	11	49	56
33	Jasa Reparasi dan Pemasangan Mesin dan Peralatan	-	-	-	-
Jumlah/Total		502	551	1 308	1 377

Sumber : Dinas Perindustrian, Perdagangan, Koperasi, dan UKM Kabupaten Sanggau /
Source Regional Office of Industry, Trade, Cooperative, and SME of Sanggau Regency

Tabel
Table 6.3.3**Banyaknya Usaha dan Jumlah Tenaga Kerja pada Industri Kecil Formal Menurut Jenisnya di Kabupaten Sanggau, 2019-2020**
Number of Industry and Worker at Formal Small Industry in Sanggau Regency by Type, 2019-2020

Kode KBLI 2009	Jenis Industri	Jumlah Unit Usaha		Tenaga Kerja	
		2019	2020	2019	2020
(1)	(2)	(3)	(4)	(5)	(6)
10	Industri Makanan	36	62	125	218
11	Industri Minuman	54	60	188	202
12	Industri Pengolahan Tembakau	-	-	-	-
13	Industri tekstil	12	11	41	33
14	Industri Pakaian Jadi	44	57	105	129
15	Industri Kulit, Barang dari Kulit dan Alas Kaki	-	1	-	4
16	Industri Kayu, Barang dari Kayu dan Gabus (Tidak Termasuk Furnitur) dan Barang Anyaman dari Bambu, Rotan dan Sejenisnya	76	76	423	424
17	Industri Kertas dan Barang dari Kertas	-	-	-	-
18	Industri Pencetakan dan Reproduksi Media Rekaman	49	49	245	225
19	Industri Produk dari Batu Bara dan Pengilangan Minyak Bumi	-	-	-	-
20	Industri Bahan Kimia dan Barang dari Bahan Kimia	1	2	3	13
21	Industri Farmasi, Produk Obat Kimia dan Obat Tradisional	-	-	-	-

Lanjutan Tabel/Continued Table 6.3.3

Kode KBLI 2009	Jenis Industri	Jumlah Unit Usaha		Tenaga Kerja	
		2019	2020	2019	2020
(1)	(2)	(3)	(4)	(5)	(6)
22	Industri Karet, Barang dari Karet dan Plastik	6	5	22	18
23	Industri Barang Galian Bukan Logam	14	11	45	39
24	Industri Logam Dasar	-	-	-	-
25	Industri Barang Logam, Bukan Mesin dan Peralatannya	25	25	86	87
26	Industri Komputer, Barang Elektronik dan Optik	-	-	-	-
27	Industri Peralatan Listrik	1	1	5	5
28	Industri Mesin dan Perlengkapan ytdl	1	1	4	3
29	Industri Kendaraan Bermotor, Trailer dan Semi Trailer	-	-	-	-
30	Industri Alat Angkutan Lainnya	-	-	-	-
31	Industri Furnitur	26	33	94	116
32	Industri Pengolahan Lainnya	20	20	41	48
33	Jasa Reparasi dan Pemasangan Mesin dan Peralatan	11	12	28	23
Jumlah/Total		376	426	1 455	1 587

Sumber : Dinas Perindustrian, Perdagangan, Koperasi, dan UKM Kabupaten Sanggau /
Source : Regional Office of Industry, Trade, Cooperative, and SME of Sanggau Regency

Tabel
Table 6.3.4**Banyaknya Usaha dan Jumlah Tenaga Kerja pada Industri Menengah Menurut Jenisnya di Kabupaten Sanggau, 2019-2020**
Number of Industry and Worker at Medium Industry in Sanggau Regency by Type, 2019-2020

Kode KBLI 2009	Jenis Industri	Jumlah Unit Usaha		Tenaga Kerja	
		2019	2020	2019	2020
(1)	(2)	(3)	(4)	(5)	(6)
10	Industri Makanan	2	4	92	83
11	Industri Minuman	1	1	25	30
12	Industri Pengolahan Tembakau	-	-	-	-
13	Industri tekstil	-	-	-	-
14	Industri Pakaian Jadi	-	-	-	-
15	Industri Kulit, Barang dari Kulit dan Alas Kaki	-	-	-	-
16	Industri Kayu, Barang dari Kayu dan Gabus (Tidak Termasuk Furnitur) dan Barang Anyaman dari Bambu, Rotan dan Sejenisnya	3	4	82	92
17	Industri Kertas dan Barang dari Kertas	-	-	-	-
18	Industri Pencetakan dan Reproduksi Media Rekaman	3	3	63	63
19	Industri Produk dari Batu Bara dan Pengilangan Minyak Bumi	-	-	-	-
20	Industri Bahan Kimia dan Barang dari Bahan Kimia	1	1	200	5
21	Industri Farmasi, Produk Obat Kimia dan Obat Tradisional	-	-	-	-

Lanjutan Tabel/Continued Table 6.3.4

Kode KBLI 2009	Jenis Industri	Jumlah Unit Usaha		Tenaga Kerja	
		2019	2020	2019	2020
(1)	(2)	(3)	(4)	(5)	(6)
22	Industri Karet, Barang dari Karet dan Plastik	-	-	-	-
23	Industri Barang Galian Bukan Logam	-	-	-	-
24	Industri Logam Dasar	-	2	-	30
25	Industri Barang Logam, Bukan Mesin dan Peralatannya	-	-	-	-
26	Industri Komputer, Barang Elektronik dan Optik	-	-	-	-
27	Industri Peralatan Listrik	-	1	-	4
28	Industri Mesin dan Perlengkapan ytdl	-	-	-	-
29	Industri Kendaraan Bermotor, Trailer dan Semi Trailer	-	-	-	-
30	Industri Alat Angkutan Lainnya	-	-	-	-
31	Industri Furnitur	-	-	-	-
32	Industri Pengolahan Lainnya	-	1	-	25
33	Jasa Reparasi dan Pemasangan Mesin dan Peralatan	-	1	-	5
Jumlah/Total		10	18	462	337

Sumber : Dinas Perindustrian, Perdagangan, Koperasi, dan UKM Kabupaten Sanggau /
Source : Regional Office of Industry, Trade, Cooperative, and SME of Sanggau Regency

6.4 PERTAMBANGAN MINING

Tabel
Table 6.4.1

**Daftar Nama Perusahaan yang Memiliki Izin Usaha
Pertambangan (IUP) Menurut Kecamatan di Kabupaten
Sanggau, 2020**
*Companies Who Has Mining License by Subdistrict in
Sanggau Regency, 2020*

Bahan Galian/ Mineral	Perusahaan/ Company	IUP/ Mining License	Kecamatan/ Subdistrict
(1)	(2)	(3)	(4)
ANDESIT	CV BORNEO JAYA SENTOSA	OPERASI PRODUKSI	SEKAYAM
BARIT	PT. MAHAKAM MAINING DEVELOPMENT	EKSPLORASI	SEKAYAM
BATU GUNUNG QUARRY BESAR	CV ARTHA AGUNG BERSAMA (II)	OPERASI PRODUKSI	SEKAYAM
	CV ARTHA AGUNG BERSAMA (IV)	OPERASI PRODUKSI	NOYAN
BATUAN	CV HIBA ADITYA TAMBANG	OPERASI PRODUKSI	SEKAYAM
BAUKSIT	PT. ALU SENTOSA	OPERASI PRODUKSI	TOBA DAN MELIAU
	PT. ANEKA TAMBANG (Persero) Tbk (III)	OPERASI PRODUKSI	TAYAN HILIR, TOBA, DAN MELIAU
	PT BINTANG TAYAN MINERAL	OPERASI PRODUKSI	TAYAN HILIR
	PT. BINTANGAR MAJU ABADI (I)	OPERASI PRODUKSI	TAYAN HILIR, TAYAN HULU, DAN BALAI
	PT BUMI KHATULISTIWA BAUKSIT	OPERASI PRODUKSI	MELIAU
	PT BUMI PETRA SEJAHTERA	OPERASI PRODUKSI	TAYAN HILIR
	PT BUMIRAYA UTAMA INDUSTRIES LOGAM (I)	OPERASI PRODUKSI	TOBA
	PT BUMIRAYA UTAMA INDUSTRIES LOGAM (II)	EKSPLORASI	TAYAN HILIR
	PT CAHAYA KAPUAS TAYAN	OPERASI PRODUKSI	TOBA
	PT CASANAMATRA KENCANA	OPERASI PRODUKSI	TAYAN HULU DAN BALAI
	PT DANPAC RESOURCES	OPERASI PRODUKSI	TAYAN HILIR
	PT DINAMIKA SEJAHTERA MANDIRI	OPERASI PRODUKSI	TOBA
	PT ENERGI BARA LESTARI	OPERASI PRODUKSI	TAYAN HILIR DAN BALAI
PT KALBAR BUMI PERKASA	OPERASI PRODUKSI	TAYAN HILIR DAN MELIAU	

Lanjutan Tabel/Continued Table 6.4.1

Bahan Galian/ Mineral	Perusahaan/ Company	IUP/ Mining License	Kecamatan/ Subdistrict
(1)	(2)	(3)	(4)
BAUKSIT	PT. KALMIN SENTOSA	OPERASI PRODUKSI	TOBA
	PT. KAPUAS BARA MINERAL	OPERASI PRODUKSI	TAYAN HILIR DAN BALAI
	PT KURNIA JAYA RAYA (I)	OPERASI PRODUKSI	TOBA, TAYAN HILIR, DAN MELIAU
	PT KURNIA JAYA RAYA (II)	OPERASI PRODUKSI	TOBA DAN MELIAU
	PT KURNIA JAYA RAYA (III)	OPERASI PRODUKSI	TOBA
	PT KURNIA JAYA RAYA (IV)	EKSPLORASI	TOBA
	PT MAHKOTA KARYA UTAMA	OPERASI PRODUKSI	TAYAN HILIR
	PT MANDARA PRIMA NUSANTARA	OPERASI PRODUKSI	MELIAU
	PT MEGA CITRA UTAMA	OPERASI PRODUKSI	MELIAU
	PT PALOAN MAJU ABADI	OPERASI PRODUKSI	MELIAU
	PT PERSADA BUANA GEMILANG	OPERASI PRODUKSI	MELIAU
	PT PERSADA PRATAMA CEMERLANG	OPERASI PRODUKSI	MELIAU
	PT QUALITY SUKSES SEJAHTERA	OPERASI PRODUKSI	TAYAN HILIR
	PT QUATRA ALGIS MINING	OPERASI PRODUKSI	MELIAU
	PT VISITAMA	OPERASI PRODUKSI	MELIAU
PT ANUGRAH MITRA GRAHA MINERAL	OPERASI PRODUKSI	KAPUAS	
BIJIH BESI	PT MEGA KARYA DWIPA	OPERASI PRODUKSI	BONTI
EMAS	PT ADINACO SERASI	EKSPLORASI	ENTIKONG & SEKAYAM
	PT BANGUN ASIA MANDIRI	OPERASI PRODUKSI	SEKAYAM
	PT BINTANG BARITO JAYA	OPERASI PRODUKSI	SEKAYAM
	PT FAJAR CEMERLANG INDOMULYA	OPERASI PRODUKSI	SEKAYAM & ENTIKONG
	PT MEGA MALINDO	OPERASI PRODUKSI	ENTIKONG
	PT MITRA DAYA KALIMANTAN	OPERASI PRODUKSI	JANGKANG & KETUNGAU HULU

Lanjutan Tabel/*Continued Table 6.4.1*

Bahan Galian/ <i>Mineral</i>	Perusahaan/ <i>Company</i>	IUP/ <i>Mining License</i>	Kecamatan/ <i>Subdistrict</i>
(1)	(2)	(3)	(4)
EMAS	PT MITRA ENERGI PETRONUSA	OPERASI PRODUKSI	JANGKANG
	PT SATRIA PRATAMA MANDIRI (1)	OPERASI PRODUKSI	KAPUAS DAN MUKOK
	PT SEKAYAM INTILESTARI MINERAL	OPERASI PRODUKSI	SEKAYAM DAN NOYAN
	PT SEKO INTI LESTARI	OPERASI PRODUKSI	SEKAYAM
	PT SETIA MINERAL RESOURCES	OPERASI PRODUKSI	SEKAYAM DAN NOYAN
GRANIT	PT TRANS SULAWESI TENGGARA	OPERASI PRODUKSI	JANGKANG
	PT AKAR PONDASI RIZKY	OPERASI PRODUKSI	TAYAN HULU
	CV BANGUN CIPTA BORNEO	OPERASI PRODUKSI	SEKAYAM
	CV GUNUNG MAZMUR JAYA	OPERASI PRODUKSI	TAYAN HULU
	CV GUNUNG SEMAWOENG	OPERASI PRODUKSI	TAYAN HULU
	PT ILHAM RIZKI PERDANA	OPERASI PRODUKSI	SEKAYAM
	CV JAYA MAKMUR LESTARI	OPERASI PRODUKSI	TAYAN HILIR
	CV KARYA GEMILANG	EKSPLORASI	TAYAN HULU
	PT KARYA SUMBER ALAM PERKASA	OPERASI PRODUKSI	TAYAN HULU
	PT KARYA SUMBER ALAM PRATAMA	OPERASI PRODUKSI	TAYAN HILIR
	CV KIAT SUKSES ANDALAN PERKASA	EKSPLORASI	TAYAN HULU
	CV KUDA TERBANG PERKASA	OPERASI PRODUKSI	TAYAN HULU
	CV LINTAS BORNEO PERKASA	OPERASI PRODUKSI	SEKAYAM
	CV PUNCAK BORNEO	OPERASI PRODUKSI	TAYAN HULU
	CV TAMING SARI	OPERASI PRODUKSI	TAYAN HULU
CV YASA QUARINDO	OPERASI PRODUKSI	TAYAN HULU	

Lanjutan Tabel/*Continued Table 6.4.1*

Bahan Galian/ <i>Mineral</i>	Perusahaan/ <i>Company</i>	IUP/ <i>Mining License</i>	Kecamatan/ <i>Subdistrict</i>
(1)	(2)	(3)	(4)
PASIR	PT TRIARTHA PILAR HUTAMA (II)	EKSPLORASI	TAYAN HILIR
	CV ANUGERAH BUMI ALAM	EKSPLORASI	ENTIKONG
	CV ANUGRAH BUMI BORNEO	OPERASI PRODUKSI	BEDUAI
	SDR AR. IRHAM	EKSPLORASI	TAYAN HILIR
	PT BINTANG ALAM KHATULISTIWA	EKSPLORASI	TOBA
	PT BINTANG PASIR KALIMANTAN	EKSPLORASI	TOBA
	CV BORNEO JAYA SENTOSA (II)	OPERASI PRODUKSI	TAYAN HILIR
	CV BUKIT MINERAL	EKSPLORASI	TAYAN HILIR
	PT CATUR SUKSES INDONESIA (II)	EKSPLORASI	SUNGAI RAYA DAN TOBA
	SDR FEDRIK RANTI	EKSPLORASI	TOBA
	SDR FRANSISKA PEMILIANI	EKSPLORASI	TOBA
	SDR HENDRA	OPERASI PRODUKSI	KAPUAS
	CV HIJAU LESTARI (I)	OPERASI PRODUKSI	TAYAN HILIR
	CV HIJAU LESTARI (II)	EKSPLORASI	MELIAU
	PT HULU SUNGAI JAMBU (II)	EKSPLORASI	TOBA DAN SUNGAI RAYA
	CV IQBAL AGUNG MANDIRI	OPERASI PRODUKSI	TAYAN HILIR
	CV JAYA MANGGALA	EKSPLORASI	TOBA
	SDR JHONNIE	OPERASI PRODUKSI	TAYAN HILIR DAN TOBA
	CV LEANDRA INTAN NUSANTARA	EKSPLORASI	TOBA
	SDR LEO SETIAWAN NUR	EKSPLORASI	TOBA
	SDR LIE KIM MAW	OPERASI PRODUKSI	KAPUAS
	CV MAJU JAYA MAKMUR	OPERASI PRODUKSI	TOBA
	CV MUARA MITRA SEJATI	OPERASI PRODUKSI	TAYAN HILIR

Lanjutan Tabel/*Continued Table 6.4.1*

Bahan Galian/ Mineral	Perusahaan/ Company	IUP/ Mining License	Kecamatan/ Subdistrict
(1)	(2)	(3)	(4)
PASIR	CV MULTI REJEKI MINERAL (I)	EKSPLORASI	SEKAYAM
	PT PASIR ALAM KALIMANTAN (II)	OPERASI PRODUKSI	TOBA
	PT PERSADA ALAM BORNEO	OPERASI PRODUKSI	TAYAN HILIR DAN TOBA
	PT SAHABAT UTAMA MANDIRI JAYA	OPERASI PRODUKSI	ENTIKONG
	CV SEGORO WEDI	EKSPLORASI	TAYAN HULU
	PT SINAR REZEKI MINERAL (I)	OPERASI PRODUKSI	TAYAN HILIR
	SDR SOLIHIN	EKSPLORASI	TAYAN HILIR
	CV TANJUNGPURA BRANA SAKTI (II)	EKSPLORASI	KETUNGAU HULU
	CV TRISULA NUSA MINERAL (II)	EKSPLORASI	BALAI DAN TAYAN HILIR
	CV SARANA MINERAL	EKSPLORASI	MELIAU
	CV TAYAN KAPUAS MINERAL	EKSPLORASI	TAYAN HILIR MELIAU
	CV CAKRAWALA BANGUN PERKASA	EKSPLORASI	TAYAN HILIR DAN SUNGAI RAYA
	CV BRAVO BUANA (II)	OPERASI PRODUKSI	TAYAN HILIR, TOBA DAN SUNGAI RAYA
SIRTU	CV ARTHA AGUNG BERSAMA (III)	OPERASI PRODUKSI	SEKAYAM
TANAH	CV CIPTA KARYA MAKMUR	OPERASI PRODUKSI	TAYAN HILIR
	PT SERAWAI JAYA MAKMUR (I)	OPERASI PRODUKSI	TAYAN HILIR
	SDR ANDI M. SYAFFE'IE	OPERASI PRODUKSI	TAYAN HILIR

Lanjutan Tabel/Continued Table 6.4.1

Bahan Galian/ Mineral	Perusahaan/ Company	IUP/ Mining License	Kecamatan/ Subdistrict
(1)	(2)	(3)	(4)
ZIKRON	PT BOMA PRASADA	OPERASI PRODUKSI	KAPUAS
	PT BUANA TUNGGAL DAYA	EKSPLORASI	TAYAN HILIR
	CV CITRA PERMATA INDO	EKSPLORASI	TAYAN HILIR
	CV KALBAR KARYA ENERGI	EKSPLORASI	MELIAU DAN KAPUAS
	CV KALBAR WISESA TAMBANG	EKSPLORASI	TAYAN HILIR
	CV MANDIRI ENERGI SEJAHTERA	EKSPLORASI	MELIAU
	PT SERAWAI JAYA MAKMUR (II)	EKSPLORASI	TAYAN HILIR
	PT SUNGAI BATU INDAH (I)	OPERASI PRODUKSI	KAPUAS
	PT SATRIA PRATAMA MANDIRI (II)	EKSPLORASI	MUKOK

Sumber : Dinas Penanaman Modal dan Pelayanan Terpadu Satu Pintu Kabupaten Sanggau /
Source : Regional Office of Investment and One Door Integrated Service of Sanggau Regency

PARIWISATA TOURISM

7

Jumlah Objek Pariwisata Tahun 2020
NUMBER OF TOURISM OBJECT, 2020

57



Objek Wisata Alam
NATURAL ATTRACTIONS



Objek Wisata Budaya
CULTURAL ATTRACTIONS

26

27



Cagar Budaya
CULTURAL HERITAGE



Terdapat
THERE ARE

29

Air Terjun
WATERFALL

di Kabupaten Sanggau
IN SANGGAU REGENCY



PENJELASAN TEKNIS

1. Wisatawan mancanegara (wisman) ialah setiap pengunjung yang mengunjungi suatu negara di luar tempat tinggalnya, didorong oleh satu atau beberapa keperluan tanpa bermaksud memperoleh penghasilan di tempat yang dikunjungi dan lamanya kunjungan tersebut tidak lebih dari satu tahun (12 bulan). Definisi ini mencakup 2 (dua) kategori wisatawan mancanegara, yaitu :
 - a. Wisatawan (turis) ialah setiap pengunjung seperti definisi di atas yang tinggal paling sedikit 24 jam, akan tetapi tidak lebih dari 1 (satu) tahun di tempat yang dikunjungi, dengan maksud antara lain: berlibur, rekreasi, olah raga, bisnis, menghadiri pertemuan, studi, dan kunjungan dengan alasan kesehatan.
 - b. Excursionist ialah setiap pengunjung seperti definisi di atas yang tinggal kurang dari 24 jam di tempat yang dikunjungi (termasuk "Cruise passengers"). Cruise Passengers ialah setiap pengunjung yang tiba di suatu negara di mana mereka tidak menginap di akomodasi yang tersedia di negara tersebut, misalnya dengan kapal laut.

TECHNICAL NOTES

1. *An International Visitor is any person visiting a country other than his usual place of residence for any reason other than for earning income in the country visited, and the length of stay is no more than one year (12 months). This definition covers two categories of foreign visitors, namely :*
 - a. *"Tourist" is any visitor staying for at least 24 hours, but no more than one year, in the country visited, with the intention of visiting, and for any of these purposes: Pleasure, recreation and sports, Business, visiting friends and relatives, missions, attending meetings, conferences, visit for health reasons and study.*
 - b. *"Excursionist" is any visitor staying less than 24 hours in the country visited including, "Cruise Passengers"; i.e. visitors arriving in a country without staying in any accommodation available in the visited country.*

2. Rata-rata lama tinggal adalah rata-rata waktu tinggal wisatawan mancanegara di Indonesia untuk satu kali kunjungan
 3. Usaha penyediaan akomodasi adalah usaha yang menyediakan pelayanan penginapan yang dapat dilengkapi dengan pelayanan pariwisata lainnya. Usaha penyediaan akomodasi dapat berupa hotel, vila, pondok wisata, bumi perkemahan, persinggahan karavan, dan akomodasi lainnya yang digunakan untuk tujuan pariwisata.
 4. Hotel adalah penyediaan akomodasi secara harian berupa kamar-kamar di dalam satu bangunan yang dapat dilengkapi dengan jasa pelayanan makan dan minum, kegiatan hiburan dan atau fasilitas lainnya. Hotel terdiri dari hotel berbintang dan hotel non-bintang.
 5. Hotel bintang adalah usaha penyediaan jasa pelayanan penginapan, makan minum serta jasa lainnya bagi umum dengan menggunakan sebagian atau seluruh bangunan. Usaha ini dikelola secara komersial serta memenuhi ketentuan persyaratan sebagai hotel bintang (termasuk berlian) yang ditetapkan dalam surat keputusan instansi yang
2. *Average length of stay is the average stay duration of foreign visitor in Indonesia for one trip.*
 3. *The business of providing accommodation is a business that provides specialty services that can be equipped with other tourism services. It includes hotel, villa, cottage, camping, caravan stop, and other accommodation that are used for tourism purposes.*
 4. *Hotel is a daily supply of accommodation rooms within a building which can be equipped with eating and drinking services, entertainment activities and/or other facilities. Hotel consists of a classified hotel and a non-classified hotel.*
 5. *A star hotel is the business of providing an accommodation, eating and drinking as well as other services for the public by using a building or a part of a building. It is managed commercially and meets specified requirements as a star hotel (including diamonds) set forth in the decree of fostering agency. For example, five star hotel, four star hotel, and so on.*

membinanya. Misalnya hotel bintang lima, hotel bintang empat dan seterusnya.

6. Tingkat penghunian kamar hotel adalah persentase banyaknya malam kamar yang dihuni terhadap banyaknya malam kamar yang tersedia.
6. *Room occupancy rate is the number of room-nights occupied divided by the number of room-nights available, multiplied by 100 percent.*
7. Rata-rata lamanya tamu menginap adalah banyaknya malam tempat tidur yang terpakai (malam tamu) dengan banyaknya tamu yang menginap di hotel atau akomodasi lainnya.
7. *Average length of stay is the number of bed-nights used (guest night) divided by the number of guests coming to spend the night at the accommodation.*

ULASAN

Kabupaten Sanggau berbatasan di sebelah utara dengan Malaysia Timur (Sarawak). Hal ini menjadi salah satu keuntungan tersendiri, baik dalam kegiatan perekonomian maupun kegiatan lain yang dapat menghasilkan devisa, seperti adanya kunjungan dari warga asing mancanegara melalui Pos Pemeriksaan Lintas Batas Negara (PLBN) Entikong. Kunjungan warga asing ini dapat berupa kunjungan usaha, wisata, kunjungan sosial budaya, kunjungan singkat, dan lainnya. Data mengenai kunjungan warga asing diperoleh melalui Survei Kunjungan Tamu Asing yang dikumpulkan oleh Kantor Imigrasi Entikong yang bekerja sama dengan Badan Pusat Statistik.

Pada tahun 2020, rata-rata jumlah kedatangan Warga Negara Indonesia (WNI) sebanyak 3.916 orang. Sedangkan rata-rata keberangkatan WNI sebanyak 2.770 orang.

Jumlah Kedatangan Warga Negara Asing (WNA) Pengunjung Singkat disajikan pada tabel 7.3. WNA yang datang sebagai pengunjung singkat mencapai 2.397 orang sepanjang tahun 2020.

DESCRIPTION

Sanggau Regency is bordered by East Malaysia (Sarawak) on the north. This has become one of the advantages of its own, both in economic activities and other activities that can generate income, such as the visit of foreign nationals through Entikong Transboundary Check Point (PLBN). Those visits can be a business trip, travel, social and cultural visit, a short visit, and more. Data regarding those visits obtained through a Survey of Inbound-Outbound Tourism (VIOT) collected by the Immigration Office Entikong in collaboration with the Statistics Indonesia.

In 2020, the average number of Indonesian citizen arrivals through PLBN Entikong was about 3.916 persons, while the the average number of Indonesian citizen departure as many as 2.770 persons.

Number of Foreigners (WNA) Arrival with Short-Term Visit are presented in Table 7.3. Foreigners who come as Short-Term Visitors as many as 2.397 people throughout 2020.

Gambar 7
Figures

Jumlah Kedatangan dan Keberangkatan WNI Melalui PLBN Entikong, 2020
Number of Arrival and Departure of Indonesian Citizen Through Entikong Transboundary Check Point, 2020

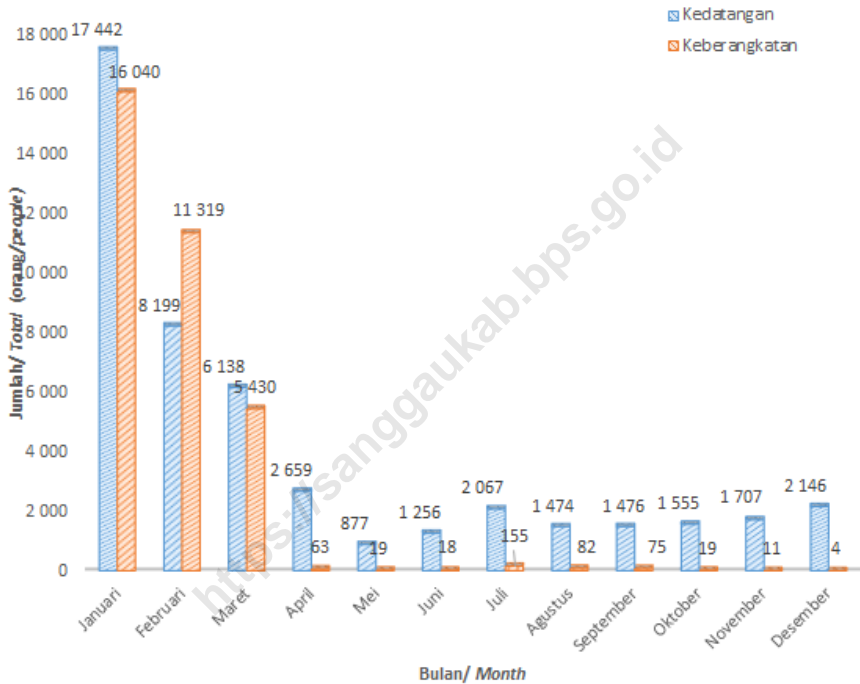

Sumber : Survei Inbound-Outbound Tourists/
Source Inbound-Outbound Tourists Survey

Tabel
Table 7.1**Jumlah Rumah Makan/Restoran Menurut Kecamatan di Kabupaten Sanggau, 2017–2020**
Number of Restaurants by Subdistrict in Sanggau Regency, 2017–2020

Kecamatan Subdistrict	2017	2018	2019	2020
(1)	(2)	(3)	(4)	(5)
01. Toba	5	4	4	4
02. Meliau	42	34	35	35
03. Kapuas	61	145	145	145
04. Mukok	33	15	15	15
05. Jangkang	7	14	14	14
06. Bonti	4	10	10	10
07. Parindu	11	40	42	42
08. Tayan Hilir	22	89	90	90
09. Balai	17	40	40	40
10. Tayan Hulu	19	62	64	64
11. Kembayan	21	78	78	78
12. Beduai	3	3	3	3
13. Noyan	2	2	2	2
14. Sekayam	22	69	69	69
15. Entikong	24	27	28	28
Kabupaten Sanggau	293	632	639	639

Sumber : Dinas Perindustrian, Perdagangan, Koperasi, dan UKM Kabupaten Sanggau/
Source : Regional Office of Industry, Trade, Cooperative, and SME of Sanggau Regency

Tabel
Table 7.2**Jumlah Warga Negara Indonesia yang Melintas Menggunakan Pas Lintas Batas Entikong (PLBN), 2020**
Number of Indonesian Citizen who Pass using Entikong Border Crossing Checkpoint (EBCC), 2020

Bulan/ Month	Tiba/ Arrival	Berangkat/ Departure
(1)	(2)	(3)
Januari / January	17 442	16 040
Februari / February	8 199	11 319
Maret / March	6 138	5 430
April / April*	2 659	63
Mei / May	877	19
Juni / June	1 256	18
Juli / July	2 067	155
Agustus / August	1 474	82
September / September	1 476	75
Oktober / October	1 555	19
November / November	1 707	11
Desember / December	2 146	4
Rata-rata / Average	3 916	2 770

Sumber : Survei Inbound-Outbound Tourists/
Source Inbound-Outbound Tourists Survey

Tabel
Table 7.3**Jumlah Kedatangan WNA Pengunjung Singkat, 2020**
Number of Foreign Citizens with Short-Term Visit, 2020

Bulan/ Month	Kedatangan/ Arrival
(1)	(8)
Januari / January	1 079
Februari / February	858
Maret / March	449
April / April	2
Mei / May	0
Juni / June	4
Juli / July	1
Agustus / August	1
September / September	1
Oktober / October	0
November / November	2
Desember / December	0
Jumlah / Total	2 397

Sumber : Survei Inbound-Outbound Tourists /
Source : Inbound-Outbound Tourists Survey

Tabel
Table 7.4**Jumlah Keberangkatan Melalui Pos Pemeriksaan Lintas Batas Entikong Dirinci Menurut Paspor, 2019-2020**
Number of Departure from Entikong Transboundary Check Point by Type of Passport, 2019-2020

Bulan/ Month	Keberangkatan/ Departure					
	Paspor Biasa		SPLP Paspor		Lainnya	
	2019	2020	2019	2020	2019	2020
(1)	(2)	(3)	(4)	(5)	(6)	(7)
Januari / January	16 801	1 181	-	-	-	-
Februari / February	12 367	858	-	-	-	-
Maret / March	14 083	623	-	-	-	-
April / April	9 311	60	-	-	-	-
Mei / May	10 827	13	-	-	-	-
Juni / June	21 393	11	-	-	-	-
Juli / July	17 158	29	-	-	-	-
Agustus / August	11 824	15	-	-	-	-
September / September	11 822	11	-	-	-	-
Oktober / October	11 873	-	-	-	-	-
November / November	8 205	2	-	-	-	-
Desember / December	17 370	-	-	-	-	-
Jumlah / Total	163 034	2 803	-	-	-	-
Rata-Rata / Average	13 586	234	-	-	-	-

Sumber : Survei Inbound-Outbound Tourists /
Source Inbound-Outbound Tourists Survey

Tabel
Table 7.5**Jumlah Kedatangan Melalui Pos Pemeriksaan Lintas Batas Entikong Dirinci Menurut Paspor, 2019-2020**
Number of Arrival to Entikong Transboundary Check Point by Type of Pasport, 2019-2020

Bulan/ Month	Kedatangan/ Arrival					
	Paspor Biasa		SPLP Paspor		Lainnya	
	2019	2020	2019	2020	2019	2020
(1)	(2)	(3)	(4)	(5)	(6)	(7)
Januari / January	11 191	17 442	-	-	-	-
Februari / February	8 224	8 199	-	-	-	-
Maret / March	9 550	6 138	-	-	-	-
April / April	12 388	2 659	-	-	-	-
Mei / May	10 955	877	-	-	-	-
Juni / June	13 189	1 256	-	-	-	-
Juli / July	12 869	2 067	-	-	-	-
Agustus / August	9 405	1 474	-	-	-	-
September / September	9 143	1 476	-	-	-	-
Oktober / October	9 431	1 555	-	-	-	-
November / November	9 390	1 707	-	-	-	-
Desember / December	15 365	2 146	-	-	-	-
Jumlah / Total	131 100	46 996	-	-	-	-
Rata-Rata / Average	10 925	3 916	-	-	-	-

Sumber : Survei Inbound-Outbound Tourists /
Source Inbound-Outbound Tourists Survey

Tabel
Table 7.6**Jumlah Keberangkatan Melalui Pos Pemeriksaan Lintas Batas Entikong Dirinci Menurut Kebangsaan, 2020**
Number of Departure from Entikong Transboundary Check Point by Nationality, 2020

Bulan/ Month	Keberangkatan / Departure						Jumlah
	ASEAN	Asia (Tanpa ASEAN)	Timur Tengah	Eropa	Amerika	Lainnya	
(1)	(2)	(3)	(4)	(5)	(6)	(7)	(9)
Januari / January	1 097	39	1	24	2	18	1 181
Februari / February	766	44	1	38	5	4	858
Maret / March	602	8	-	12	-	1	623
April / April	60	-	-	-	-	-	60
Mei / May	13	-	-	-	-	-	13
Juni / June	11	-	-	-	-	-	11
Juli / July	29	-	-	-	-	-	29
Agustus / August	15	-	-	-	-	-	15
September / September	11	-	-	-	-	-	11
Oktober / October	-	-	-	-	-	-	-
November / November	2	-	-	-	-	-	2
Desember / December	-	-	-	-	-	-	-
Jumlah / Total	2 606	91	2	74	7	23	2 803
Rata-Rata / Average	217	8	0	6	2	2	234

Sumber : Survei Inbound-Outbound Tourists /
Source : Inbound-Outbound Tourists Survey

Tabel
Table 7.7**Jumlah Kedatangan Melalui Pos Pemeriksaan Lintas Batas Entikong Dirinci Menurut Kebangsaan, 2020**
Number of Arrival to Entikong Transboundary Check Point by Nationality, 2020

Bulan/ Month	Kedatangan / Arrival						Jumlah
	ASEAN	Asia (Tanpa ASEAN)	Timur Tengah	Eropa	Amerika	Lainnya	
(1)	(2)	(3)	(4)	(5)	(6)	(7)	(9)
Januari / January	957	46		46	6	24	1 079
Februari / February	767	56	1	21	11	2	858
Maret / March	424	8		14	2	1	449
April / April	2	0		0	0	0	2
Mei / May	0	0		0	0	0	0
Juni / June	4	0		0	0	0	4
Juli / July	1	0		0	0	0	1
Agustus / August	1	0		0	0	0	1
September / September	1	0		0	0	0	1
Oktober / October	0	0		0	0	0	0
November / November	2	0		0	0	0	2
Desember / December	0	0		0	0	0	0
Jumlah / Total	2 159	110	1	81	19	27	2 397
Rata-Rata / Average	180	9	1	7	2	2	200

Sumber : Survei Inbound-Outbound Tourists /
Source : Inbound-Outbound Tourists Survey

Tabel
Table 7.8**Banyaknya Akomodasi Menurut Kecamatan di Kabupaten Sanggau, 2015**
Number of Accommodation Enterprise in Sanggau Regency by Subdistrict, 2015

Kecamatan/ Subdistrict	Banyaknya Akomodasi/ Number of Accommodation
(1)	(2)
01. T o b a	-
02. M e l i a u	3
03. K a p u a s	17
04. M u k o k	1
05. J a n g k a n g	1
06. B o n t i	-
07. P a r i n d u	2
08. T a y a n H i l i r	6
09. B a l a i	1
10. T a y a n H u l u	5
11. K e m b a y a n	2
12. B e d u a i	-
13. N o y a n	-
14. S e k a y a m	3
15. E n t i k o n g	12
Jumlah / Total	53

Sumber : Survei Hotel Tahunan (VHTL), BPS /
Source : Hotels Survey, BPS-Statistics Indonesia

Tabel
Table 7.9
Daftar Akomodasi Menurut Kecamatan di Kabupaten Sanggau, 2015
Directory of Accommodation Enterprise in Sanggau Regency by Subdistrict, 2015

Kecamatan/ Subdistrict	Nama Akomodasi/ Name of Accommodation	Alamat / Address
(1)	(2)	(3)
01. Toba	-	-
02. Meliau	Penginapan Sri Indah	Jl. Gst. Lekar RT. I Meliau Hilir
	Sri Wedari	Jl. Kapuas RT. I Meliau Hilir
	Sinar Himalaya	Jl Karya Bhakti RT 10 Meliau Hilir
03. Kapuas	Carano Hotel	Jl. Jend. Sudirman 7 Sanggau
	Narita Hotel	Jl. A Yani No 29-30 Sanggau
	Sanggau Permai Hotel	Jl. A Yani 128 Sanggau
	Angrek Losmen	Jl. A Yani 244.A Sanggau
	Penginapan Rancak	Komplek Terminal Bus
	Penginapan Sempurna	Jl. Mawar No.55
	Hotel Merpati	Jl. Jend. A Yani No. 23-24
	Hotel Pantai Mutiara	Jl. Kartini No.81 Sanggau
	Grand Narita Hotel	Jl. A Yani No. 20 Sanggau
	Hotel Meldy	Jl. Jend. Sudirman Sanggau
	Hotel Joko Tole	Jl. Jend. Sudirman Sanggau
	Hotel Shafira	Jl. A Yani No. 19 Sanggau
	Hotel Semboja	Jl. Jend. Sudirman No. 81-83
	Hotel Mutiara	Jl. H Said No. 1
	Hotel Gemilang	Jl. A. Yani No. 32
Hotel Emerald	Jl. Jend. Sudirman Sanggau	
Penginapan Amanda	Jl. A Yani No. 60	
04. Mukok	Anda Ria	Jl Raya Desa Sungai Muntik
05. Jangkang	LosmenMinang Jaya	Jl. Macan Luar Rt. 07
06. Bonti	-	-
07. Parindu	Losmen Rindu Permai	Jl. Merdeka Bodok Tlp. 22782
	Losmen Primadona	Jl. Merdeka Bodok
08. Tayan Hilir	Losmen Teratai	Jl. Pembangunan, Tayan
	Penginapan Permata	Jl. Gusti Ja'far
	Hotel Terang Bulan	Jl. Pembangunan, Tayan

Lanjutan Tabel/ *Continued Table 7.9*

Kecamatan/ Subdistrict	Nama Akomodasi/ Name of Accommodation	Alamat / Address
(1)	(2)	(3)
08. Tayan Hilir	Hotel Hujan Mas	Jl. Pembangunan, Tayan
	Hotel Marinas	Jl. GustiJa'far No. 7
	Golden Rain Hotel	Jl. Trans Kalimantan KM 2, Dsn Piasak
09. Balai	Buana Inn	Jl. Busung liung Hilir, Btg Tarang
10. Tayan Hulu	Hotel 22	Desa Sosok
	Penginapan GREEN "FA"	Jl. Raya Sosok
	Penginapan GREEN "FA" 2	Jl. Raya Sosok 2
	PenginapanIya	Jl Pasar Sosok
11. Kembayan	Hotel Rindu Permai 2	Jl. Raya Sosok 2 No. 5 RT 02, Binjai
	Penginapan Cahaya Mandiri	Jl Raya Kembayan Entikong
	Penginapan Camelia	Jl Raya Kembayan Entikong
12. Beduai	-	-
13. Noyan	-	-
14. Sekayam	Balai Indah Hotel	Jl. Pemuda 10, Balai Karangam
	Penginapan Prambanan	Jl Raya Lintas Malindo I
	Hotel Putri Prambanan	Desa Balai Karangam
15. Entikong	Bintang Kiki Hotel	Jl. Lintas Malindo
	Penginapan Nadila	Jl. Raya Entikong
	Hotel Libas	Jl. Lintas Malindo
	Penginapan Tini Jaya	Jl. Lintas Malindo
	Penginapan Borneo	Jl. Raya Entikong
	Hotel SinarJelita	Jl. Lintas Malindo
	Penginapan Simas	Jl. Lintas Malindo
	Pondok Mega Periangam	Jl. Lintas Malindo
	PenginapanPangkaras	Jl. Lintas Malindo
	Hotel Lia	Jl. Raya Entikong
Penginapan Abu Jaya	Jl. Raya Entikong	
Penginapan Usaha Jaya	Jl. Raya Entikong	

Sumber : Survei Hotel Tahunan (VHTL), BPS /
Source Hotels Survey, BPS-Statistics Indonesia

Tabel
Table 7.10**Daftar Akomodasi Menurut Jumlah Kamar dan Kecamatan di Kabupaten Sanggau, 2015**
Directory of Accommodation Enterprise and Rooms and Beds Prepared in Sanggau Regency, 2015

Kecamatan/ Subdistrict	Nama Akomodasi/ Name of Accommodation	Jml Kamar/ Total Rooms	Jml Tmp Tidur/ Total Beds
(1)	(2)	(3)	(4)
01. Toba	-	-	-
02. Meliau	Penginapan Sri Indah	15	15
	Sri Wedari	11	12
	Sinar Himalaya	18	22
03. Kapuas	Carano Hotel	43	48
	Narita Hotel	20	40
	Sanggau Permai Hotel	31	45
	Anggrek Losmen	22	22
	Penginapan Rancak	10	10
	Penginapan Sempurna	17	17
	Hotel Merpati	20	40
	Hotel Pantai Mutiara	24	28
	Grand Narita Hotel	62	97
	Hotel Meldy	27	55
	Hotel Joko Tole	28	34
	Hotel Shafira	39	69
	Hotel Semboja	42	55
Hotel Mutiara	43	64	
Hotel Gemilang	24	24	
Hotel Emerald	74	75	
Penginapan Amanda	10	10	
04. Mukok	Anda Ria	10	10
05. Jangkang	Losmen Minang Jaya	3	3
06. Bonti	-	-	-
07. Parindu	Losmen Rindu Permai	52	85
	Losmen Primadona	12	12
08. Tayan Hilir	Losmen Teratai	24	38
	Penginapan Permata	10	15
	Hotel Terang Bulan	21	54

Lanjutan Tabel/ *Continued Table 7.10*

Kecamatan/ Subdistrict	Nama Akomodasi/ Name of Accommodation	Jml Kamar/ Total Rooms	Jml Tmp Tidur/ Total Beds
(1)	(2)	(3)	(4)
08. Tayan Hilir	Hotel Hujan Mas	20	30
	Hotel Marinas	23	23
	Golden Rain Hotel	15	20
09. B a l a i	Buana Inn	16	29
10. Tayan Hulu	Hotel 22	31	37
	Penginapan GREEN "FA"	8	8
	Penginapan GREEN "FA" 2	24	26
	PenginapanIya	20	20
11. Kembayan	Hotel Rindu Permai 2	40	57
	Penginapan Cahaya Mandiri	12	14
	Penginapan Camelia	12	13
12. Beduai	-	-	-
13. N o y a n	-	-	-
14. Sekayam	Balai Indah Hotel	40	56
	Penginapan Prambanan	28	48
	Hotel Putri Prambanan	26	39
15. Entikong	Bintang Kiki Hotel	23	23
	Penginapan Nadila	11	11
	Hotel Libas	17	17
	Penginapan Timi Jaya	16	16
	Penginapan Borneo	10	10
	Hotel SinarJelita	17	17
	Penginapan Simas	9	9
	Pondok Mega Periangnan	13	13
	PenginapanPangkaras	8	8
	Hotel Lia	6	6
Penginapan Abu Jaya		10	16
	Penginapan Usaha Jaya	8	8

Sumber : Survei Hotel Tahunan (VHTL), BPS /

Source : Hotels Survey, BPS-Statistics Indonesia

Tabel
Table 7.11**Daftar Objek Wisata Alam Menurut Kecamatan di Kabupaten Sanggau, 2020**
Directory of Natural Attractions by Subdistrict in Sanggau Regency, 2020

Kecamatan/ Subdistrict	Nama Objek Wisata Alam/ Name of Natural Attraction	Alamat / Address
(1)	(2)	(3)
01. T o b a	Riam Ensiling	Desa Lumut
02. M e l i a u	Air Terjun Siling	Desa Kuala Rosan
	Air Terjun Nek Sawak	Desa Pampang Dua
	Pulau Belimbing	Desa Meliau Hilir
03. Kapuas	Pulau Belumba	Desa Meliau Hilir
	Pancur Aji	Kelurahan Beringin
	Riam Rimba Sayu	Desa Lape
	Batu Posok	Desa Penyeladi Hulu
	Batu Sampai	Kelurahan Sei Sengkuang
	Gunung Boang	Kelurahan Sei Sengkuang
	Air Terjun Saka Dua	Desa Sungai Muntik
	Danau Belimbing	Desa Penyeladi Hulu
	Riam Kecala	Desa Pana
04. Mukok	Danau Rumpang	Desa Sungai Batu
	Kampung Wisata Sentana	Kel. Tanjung Kapuas
	ODTW My Dream	Desa Sei Mawang
	Danau Krast Biru	Desa Semanggis Raya
	Air Terjun Gurong Maloh	Desa Kedukul
05. Jangkang	Air Terjun Mujung	Desa Engkode
	Air Terjun Tekosing	Dusun Malan, Desa Engkode
	Air Terjun Embaloh	Dusun Malan, Desa Engkode
	Air Panas Sipant Lotup	Desa Sape
	Gunung Bengkawan	Dusun Bengkawan, Desa Jangkang
	Riam Kayuk	Desa Tanggung
	Riam Ransa	Desa Empiyang
Riam Odong	Dusun Engkolai	
Riam Ceria	Desa Ketori	
Riam Suwok	Desa Jangkang	

Lanjutan Tabel/ *Continued Table 7.11*

Kecamatan/ Subdistrict	Nama Objek Wisata Alam/ Name of Natural Attraction	Alamat / Address
(1)	(2)	(3)
06. Bonti	Batu Betuka'	Desa Tunggul Boyok
	Air Terjun Domun	Desa Bantai
	Bukit Bahu	Desa Majel
	Riam Muodomio	Desa Empodis
	Bukit Bakmuant	Desa Empodis
	Gurong Puser	Desa Bahta
07. Parindu	Air Terjun Bukit Ajong	Dusun Kopar
08. Tayan Hilir	Danau Laet	Desa Subah
	Danau Tarentang	Desa Subah
	Danau Belibis	Desa Subah
09. Balai	Gunung Tiong Kandang	Desa Temiang Mali
	Riam Kayam dan Mayo	Desa Tae
	Danau Senyabang	Desa Senyabang
10. Tayan Hulu	Gunung Semarong	Dusun Tuan, Desa Mandong
	Gunung Semangah	Desa Berangkak
11. Kembayan	Riam Osup	Desa Sejuah
	Bukit Mika	Desa Mobui
12. Beduai	Goa Thang Raya	Desa Thang Raya
	Riam Batu Majoh	Desa Bereng Berkawat
	Hutan Batu Karang	Desa Mawang Muda
	Air Terjun Kujato	Desa Sei Ilai
13 Noyan	Air Terjun Riam Asam	Dusun Telogah, Desa Idas
	Air Terjun Sungai Embas	Desa Sejuah
14. Sekayam	Pulau Adong Pangeran	Desa Balai Karangan
15. Entikong	Air Terjun Raja Lipan	Desa Nekan
	Air Terjun Ponti Tapau	Dusun Ponti Tapau, Desa Nekan
	Arung Jeram Suruh Tembawang	Desa Suruh Tembawang
	Air Terjun Sungai Aweh	Desa Suruh Tembawang
	Air Terjun Sungai Mahas	Desa Suruh Tembawang

Sumber : Dinas Pemuda, Olahraga, dan Pariwisata Kabupaten Sanggau /

Source : Regional Office of Youth, Sport, and Tourism of Sanggau Regency

Tabel
Table 7.12**Daftar Objek Wisata Budaya Menurut Kecamatan di
Kabupaten Sanggau, 2020**
**Directory of Cultural Attractions by Subdistrict in Sanggau
Regency, 2020**

Kecamatan/ Subdistrict	Nama Objek Wisata Budaya/ Name of Cultural Attractions	Alamat / Address
(1)	(2)	(3)
01. Toba	Rumah Betang Domang Sembilan	Dsn Nek Bindang, Desa Balai Belungai
	Raja Sepuluh	Dsn Nek Bindang, Desa Balai Belungai
02. Meliau	Makam Panglima Pangsuma	
	Makam Raja Gusti Lekar	Dsn Rambai, Desa Meliau Hulu
03. Kapuas	Rumah Betang Raya Dori' Mpulor	Desa Sei Mawang
	Keraton Surya Negara	Kelurahan Ilir Kota
	Masjid Jami'	Kelurahan Tanjung Sekayam
	Makam Raja Sanggau	Kelurahan Ilir Kota
04. Parindu	Batu Bertulis Lawang Kuari	Kelurahan Sei Sengkuang
	Rumah Betang Nek Kopar	Dusun Kopar, Desa Dosan
	Pedagi Abae Manam dan Raden Ali	Desa Gunam
05. Jangkang	Pedagi Tanjung Maya	Desa Tanggung
	Batu Domong/Domong Giroi	Desa Tanggung
06. Tayan Hilir	Keraton Paku Negara Kusuma	Desa Pedalaman
	Makam Raja Tayan	Desa Pedalaman
07. Balai	Desa Adat Tae	Desa Tae
	Nyaser Topeng Amot	Desa Temiang Taba
	Pedagi Manungki Engkio	Dusun Empirang Ujung
08. Beduai	Pedagi Rangka Rimayat	Desa Sungai Ilai
	Rumah Panca Naga	Dsn Semayong, Desa Mawang Muda
	Rumah Panca Balai Guna Kasa Gorhas	Dsn Tokam, Desa Thang Raya
09. Sekayam	Rumah Adat Panca Puntu Mang Pihit	Desa Pengadang
	Tembawang Tampun Jauh	Desa Lubuk Sabuk
	Desa Adat Tapang Sebeluh	Desa Malenggang
10. Entikong	Rumah Adat Panca Lama Gunung Mentuang	Desa Nekan

Sumber : Dinas Pemuda, Olahraga, dan Pariwisata Kabupaten Sanggau /
Source : Regional Office of Youth, Sport, and Tourism of Sanggau Regency

Tabel
Table 7.13

**Daftar Cagar Budaya Menurut Kecamatan di Kabupaten
Sanggau, 2020**
*Directory of Cultural Heritage by Subdistrict in Sanggau
Regency, 2020*

Kecamatan/ Subdistrict	Nama Cagar Budaya/ Name of Cultural Heritage	Alamat / Address
(1)	(2)	(3)
01. Toba	Rumah Betang Nek Bindang	Dsn Nek Bindang, Desa Balai Belungai
02. Meliau	Makam Panglima Pangsuma	
	Makam Raja Gusti Lekar	Dsn Rambai, Desa Meliau Hulu
03. Kapuas	Keraton Penembahan H.M. Said Paku Negara	
	Keraton Surya Negara	Kelurahan Ilir Kota
	Masjid Jami'	Kelurahan Tanjung Sekayam
	Makam Raja-Raja Giri	Kelurahan Ilir Kota
	Makam Raja-Raja Beringin H.M. Said Paku Negara	Kelurahan Beringin
	Makam Panembahan H. Sulaiman	Kelurahan Tanjung Sekayam
	Makam Ratu Ayu	Kelurahan Tanjung Sekayam
	Makam Raja-Raja Mengkiang	Desa Mengkiang
	Situs Batu Sampai	Kelurahan Tanjung Sekayam
	Pedagi Temobang	Dsn Berancit, Desa Lape
04. Jangkang	Meriam Lela	Kelurahan Tanjung Sekayam
	Pedagi Tanjung Maya	Desa Tanggung
	Baju Domong/ Dumang Giroi	Desa Tanggung
05. Bonti	Homing Pedagi	Desa Kampuh

Lanjutan Tabel/ *Continued Table 7.13*

Kecamatan/ Subdistrict	Nama Cagar Budaya/ Name of Cultural Heritage	Alamat / Address
(1)	(2)	(3)
06. Parindu	Rumah Betang Kopar	Dusun Kopar, Desa Dosan
	Pedagi Abae Manam dan Raden Ali	Dsn Beruak, Desa Gunam
07. Tayan Hilir	Keraton Paku Negara Kusuma	Desa Pedalaman
	Makam Raja Tayan	Desa Pedalaman
	Masjid Jami'	Desa Pedalaman
	Tiang Bendera Keramat Raja Tungkat Rakyat	Desa Beginjan
08. Balai	Pedagi Manungk Engkio	Desa Empirang Ujung
09. Noyan	Pedagi Nyango	Desa Noyan
10. Sekayam	Rumah Panca Putu Mang Pihit	Desa Pengadang
11. Entikong	Guna Panca Lama	Desa Nekan

Sumber : Dinas Pemuda, Olahraga, dan Pariwisata Kabupaten Sanggau /
Source : Regional Office of Youth, Sport, and Tourism of Sanggau Regency

Tabel 7.14
Table

Daftar Objek Wisata Lainnya Menurut Kecamatan dan Jenis Objek Wisata di Kabupaten Sanggau, 2020
Directory of Other Attractions by Subdistrict and Attraction Category in Sanggau Regency, 2020

Kecamatan/ Subdistrict	Nama Objek Wisata/ Name of Attractions	Alamat / Address	Jenis Objek Wisata / Attraction Category
(1)	(2)	(3)	
01. Kapuas	HATO SANJAN (Hutan Adat Tembawang Ompuk Desa Sei Mawang Sanjan)	Desa Sei Mawang	Cagar Alam
	Gua Maria Riam Macan	Desa Sei Mawang	Religi
	Masjid Jami'		Religi
	Antong Ngelayan	Lingkungan Sabang Merah	Pendidikan
	Taman Kehati	Lingkungan Sabang Merah	Pendidikan
	Pujasera Sanggau		Kuliner
	Kampung Wisata Sentana		Kuliner
	Kabana		Kuliner
	Terminal Sanggau		Kuliner
	Pasar Jarai		Belanja
	My Dream		Buatan
	Kampung Wisata Sentana		Buatan
	Taman Sabang Merah		Buatan
	Masjid Jami'		Religi
	Rumah Retret Pastonis	Subah	Religi
	Pusat Kuliner Tayan Hilir		Kuliner
	Telaga Banyu Empirang Pokok		Buatan
	Danau Senyabang		Buatan
	Gua Maria Thang Raya	Desa Thang Raya	Religi

Sumber : Dinas Pemuda, Olahraga, dan Pariwisata Kabupaten Sanggau /
Source : Regional Office of Youth, Sport, and Tourism of Sanggau Regency

TRANSPORTASI & KOMUNIKASI

TRANSPORTATION & COMMUNICATION

8

Jumlah Pengiriman Benda-Benda Pos, 2020
NUMBER OF POST GOODS, 2020

12

unit Kantor Pos di Kabupaten Sanggau
UNIT OF POST OFFICES IN SANGGAU REGENCY



61 500



pengiriman ke dalam negeri
DOMESTIC SHIPMENTS



218

pengiriman ke luar negeri
INTERNATIONAL SHIPMENTS



PENJELASAN TEKNIS

1. Kendaraan bermotor adalah setiap kendaraan yang digerakkan oleh peralatan teknik yang ada pada kendaraan tersebut, biasanya digunakan untuk angkutan orang atau barang di atas jalan raya selain kendaraan yang berjalan di atas rel. Kendaraan bermotor yang dicatat adalah semua jenis kendaraan kecuali kendaraan bermotor TNI/Polri dan Korps Diplomatik.
2. Mobil penumpang adalah setiap kendaraan bermotor yang dilengkapi dengan tempat duduk untuk sebanyak-banyaknya delapan orang, tidak termasuk tempat duduk untuk pengemudi, baik dilengkapi atau tidak dilengkapi bagasi.
3. Mobil bis adalah setiap kendaraan bermotor yang dilengkapi dengan tempat duduk untuk lebih dari delapan orang, tidak termasuk tempat duduk untuk pengemudi, baik dilengkapi atau tidak dilengkapi bagasi.
4. Mobil truk adalah setiap kendaraan bermotor yang digunakan untuk angkutan barang, selain mobil penumpang, mobil bis dan kendaraan bermotor roda dua.

TECHNICAL NOTES

1. *Motor vehicles are any kind of vehicles motorized by machine set up in those vehicles, they are usually used for transporting peoples or goods on roads except vehicles moving along a railway line. The data cover all kinds of motor vehicles except those belong to Indonesia Army Force Indonesian State Police and Diplomatic Corps.*
2. *Passenger cars are any motor vehicles with no more than eight seats, excluding seat for driver, it can be with or without hoot.*
3. *Buses are large passenger cars having seats for more than eight passengers, excluding seat for driver, it can be with or without hoot.*
4. *Trucks are any motor vehicles used to transport goods excluding passenger cars, buses, and motorcycles.*

5. Kantor Pos adalah tempat pemberi pelayanan komunikasi tertulis dan atau surat elektronik, layanan paket, layanan logistik, layanan transaksi keuangan, dan layanan keagenan pos untuk kepentingan umum. Rumah pos berfungsi sama seperti kantor pos dan kantor pos pembantu, bedanya rumah pos biasanya terletak di daerah terpencil.
 6. Telekomunikasi adalah setiap pemancaran, pengiriman dan atau penerimaan dari setiap informasi dalam bentuk tanda-tanda, isyarat, tulisan, gambar, suara dan bunyi melalui sistem kawat, optik, radio atau sistem elektromagnetik lainnya.
 7. Jaringan telekomunikasi adalah rangkaian perangkat telekomunikasi dan kelengkapannya yang digunakan dalam bertelekomunikasi
5. *Post Office is a service provider facility of written communication and or electronic mail, parcel service, logistics services, financial transaction services, and postal services to the public. Postal house has the same function as the post office and subsidiary of post office, the difference is that postal house is usually located in remote areas.*
 6. *Telecommunication includes every transmitting, delivering and or receiving from every information of marking, signal, article, picture, sound and voice through strand of wire system, optic, radio or other electromagnetic system.*
 7. *Telecommunication network is peripheral network of telecommunication and its equipment used in the means of telecommunication.*

ULASAN**DESCRIPTION****8.1 Transportasi**

Panjang jalan yang berada dibawah wewenang Tingkat II (Kabupaten) sepanjang 1.001,44 km.

8.1 Transportation

The total length of Sanggau Regency road under second region (regency) responsibility was 1.001,44 kilometers.

8.2 Komunikasi

Sarana dalam berkomunikasi adalah melalui pos dan telepon. Kantor pos berperan dalam pengiriman surat-surat maupun paket-paket pos dan uang/wesel. Sedang PT. Telkom berperan dalam pelayanan komunikasi melalui telepon. Adapun pada tahun 2020 terdapat 1 kantor pos kabupaten, 12 kantor pos cabang di Kabupaten Sanggau.

8.2 Communication

Communications were done by post and phone. Post office has playing in such as letter, parcels post and money delivery. While PT. Telkom having service's communication by phone. In 2019, there were 1 regency post office and 12 branches post office at Sanggau Regency.

Gambar 8
Figures

Perbandingan Panjang Jalan Menurut Jenis Permukaan Jalan di Kabupaten Sanggau Tahun 2020
Comparison of Roadway Length by Type of Road Surface in Sanggau Regency, 2020

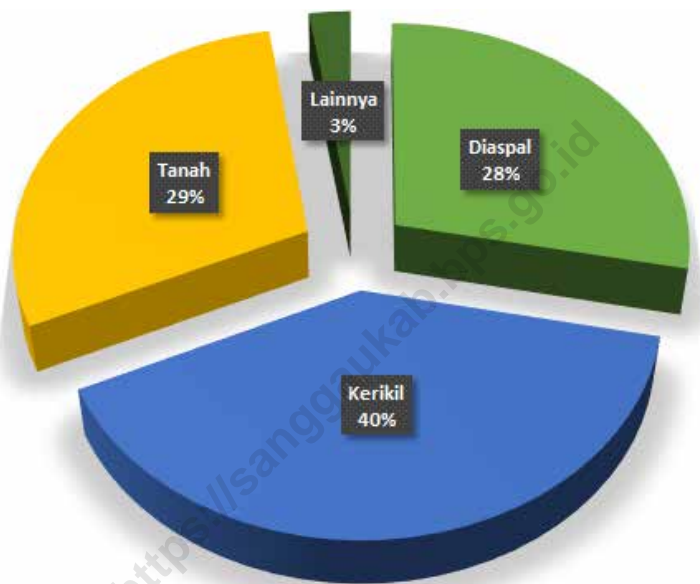

Sumber : Dinas Bina Marga dan Sumber Daya Air Kabupaten Sanggau/
Source : Regional Office of Highways and Water Resources of Sanggau Regency

8.1 TRANSPORTASI TRANSPORTATION

Tabel 8.1.1 Panjang Jalan Menurut Tingkat Kewenangan Pemerintahan di Kabupaten Sanggau (km), 2018–2020
Table *Length of Roads by Level of Government Authority in Sanggau Regency (km), 2018–2020*

Tingkat Kewenangan Pemerintahan <i>Level of Government Authority</i>	2018	2019	2020
(1)	(2)	(3)	(4)
Negara/ <i>State</i>
Provinsi/ <i>Province</i>
Kabupaten/Kota <i>Regency/Municipality</i>	1 001,44	1 001,44	1 001,44
Jumlah/Total

Sumber : Dinas Bina Marga dan Sumber Daya Air Kabupaten Sanggau/
Source *Regional Office of Highways and Water Resources of Sanggau Regency*

Tabel 8.1.2 Panjang Jalan Menurut Jenis Permukaan Jalan di Kabupaten Sanggau (km), 2018–2020
Table Length of Roads by Type of Road Surface in Sanggau Regency (km), 2018–2020

Jenis Permukaan Jalan Type of Road Surface	2018	2019	2020
(1)	(2)	(3)	(4)
Aspal/Paved	402,94	202,35	282,10
Kerikil/Gravel	172,50	409,26	400,24
Tanah/Soil	406,51	365,01	294,24
Lainnya/Others	19,49	24,82	24,86
Jumlah/Total	1 001,44	1 001,44	1 001,44

Sumber : Dinas Bina Marga dan Sumber Daya Air Kabupaten Sanggau/

Source Regional Office of Highways and Water Resources of Sanggau Regency

Tabel 8.1.3 Panjang Jalan Menurut Kondisi Jalan di Kabupaten Sanggau (km), 2018–2020
Table 8.1.3 Length of Roads by Condition of Roads in Sanggau Regency (km), 2018–2020

Kondisi Jalan Condition of Roads	2018	2019	2020
(1)	(2)	(3)	(4)
Baik/Good	45,08	72,70	77,44
Sedang/Moderate	399,96	300,07	330,61
Rusak/Damage	414,56	272,96	471,49
Rusak Berat/Severely Damage	141,84	355,71	121,90
Jumlah/Total	1 001,44	1 001,44	1 001,44

Sumber : Dinas Bina Marga dan Sumber Daya Air Kabupaten Sanggau/
 Source : Regional Office of Highways and Water Resources of Sanggau Regency

Tabel 8.1.4 Banyaknya Kendaraan Bermotor Yang Terdaftar di Kabupaten Sanggau Menurut Jenisnya (Unit) , 2016-2020
Table 8.1.4 Number of Registered Motor Vehicle by Type of Motor Vehicle (Units), 2016-2020

Jenis Kendaraan/ Type of Vehicle	Tahun / Year				
	2016	2017	2018	2019	2020
(1)	(2)	(3)	(4)	(5)	(6)
I. Mobil Penumpang					
1. Sedan	52	52	56	63	70
2. Jeep	629	629	771	822	864
3. Oplet	97	97	97	97	97
4. Station Wagon	447	447	447	447	447
5. Kastel Wagon	-	-	-	-	-
6. Volks Wagon	-	-	-	-	-
7. Mini Club	3 566	4 157	4 943	5 586	-
II. Mobil Barang					
1. Truck	3 209	3 559	3 859	4 145	4301
2. Pick Up	2 146	2 392	2 565	2 728	2880
3. Tracktor	26	150	37	-	-
4. Deliver Van	88	89
5. Tangki	228	238
6. Double Cabin	413	440
III. Oto Bus					
1. Oto Bus Kecil/ Mikro Bus	162	163	163	163	163
2. Bus	54	55	57	60	62
3. Bus Lainnya	-	-	-	-	0

Lanjutan Tabel/ *Continued Table 8.1.4*

Jenis Kendaraan/ <i>Type of Vehicle</i>	Tahun / <i>Year</i>				
	2016	2017	2018	2019	2020
(1)	(2)	(3)	(4)	(5)	(6)
IV. Sepeda Motor					
1. Sepeda Motor	186 879	196 742	208 397	219 222	227 188
2. Trail	-	-	-	-	-
3. Scooter	375	375	375	375	...
V. Kendaraan Khusus					
1. Mobil Pemadam Kebakaran				6	6
2. Mobil Ambulance	53	67	60	60	71
3. Mobil Jenazah	2	2
4. Fork Lift	-	-
5. Lain-lain	86	94	105	36	36

Sumber : POLRES Sanggau/
Source : Sanggau Police Resort

8.2 KOMUNIKASI COMMUNICATION

Tabel 8.2.1 Banyaknya Kantor Pos Menurut Jenisnya di Kabupaten Sanggau, 2020
Number of Post Office by Type in Sanggau Regency, 2020

Kecamatan/ Subdistrict	Kantor Post / Post Office			Pos Desa/ Rural Post	Jumlah/ Total
	Kabupaten/ Regent	Cabang/ Branch	Desa/ Rural		
(1)	(2)	(3)	(4)	(5)	(6)
01. T o b a	-	-	-	-	-
02. M e l i a u	-	1	-	-	1
03. K a p u a s	1	-	-	-	1
04. M u k o k	-	1	-	-	1
05. J a n g k a n g	-	1	-	-	1
06. B o n t i	-	1	-	-	1
07. P a r i n d u	-	1	-	-	1
08. T a y a n H i l i r	-	1	-	-	1
09. B a l a i	-	1	-	-	1
10. T a y a n H u l u	-	1	-	-	1
11. K e m b a y a n	-	1	-	-	1
12. B e d u a i	-	1	-	-	1
13. N o y a n	-	-	-	-	-
14. S e k a y a m	-	1	-	-	1
15. E n t i k o n g	-	1	-	-	1
Jumlah/ Total 2020	1	12	-	-	13
2019	1	12	-	3	16
2018	1	12	-	2	15

Sumber/ Source : PT. Pos Indonesia (Persero) Cabang Sanggau

Tabel
Table 8.2.2

**Banyaknya Pengiriman Benda-Benda Pos di Kabupaten
Sanggau Menurut Jenis Kiriman, 2020**
*Number of Shipping Post Goods in Sanggau Regency by
Type of Sending, 2020*

Jenis Kiriman/ Shipment Type	Ke / To		
	Dalam Negeri/ Domestic	Luar Negeri/ Overseas	Dari luar Negeri/ From Abroad
(1)	(2)	(3)	(4)
I. Kiriman Biasa			
II. Kiriman Dinas Pos			
III. Kiriman Tercatat			
- Surat Tercatat	42 067	206	
a. EMS		206	
b. Surat Korporat	41 223		
c. Express	844		
- Paket Pos Khusus	8 933	12	
a. Paket Kilat Khusus	6 672		
b. Paket Kilat		12	
c. Paket Biasa	1 341		
d. Paket Biasa	904		
e. Paket Jumbo Motor	16		
- Surat kilat khusus	10 500		
- Surat Dinas Tercatat			
- Pos Wesel			
- Pos Paket			
- Giro / Cek Pos			
Jumlah/ Total 2020	61 500	218	-
2019	45 471	3	207
2018	71 394	284	911

Sumber/ Source : PT. Pos Indonesia (Persero) Cabang Sanggau

Tabel
Table 8.2.3

Banyaknya Pengiriman dan Penerimaan Paket Pos Biasa, Paket Kilat Khusus, Surat Kilat Khusus dan Wesel Pos di Kabupaten Sanggau, 2020
Number of Sending and Receiving Post Package, Express Delivery, Special Delivery & Money Orders in Sanggau Regency, 2020

Bulan/ Month	Paket Pos Biasa		Paket Kilat Khusus	
	Kirim/ Sending	Terima/ Receiving	Kirim/ Sending	Terima/ Receiving
(1)	(2)	(3)	(4)	(5)
Januari / January	92	257	453	4 399
Februari / February	137	213	542	5 249
Maret / March	162	234	565	5 937
April / April	87	165	620	3 855
Mei / May	33	154	407	3 337
Juni / June	93	215	416	3 740
Juli / July	135	361	501	5 006
Agustus / August	117	212	517	4 015
September / September	110	163	568	2 311
Oktober / October	100	113	670	2 104
November / November	201	102	697	1 407
Desember / December	219	175	726	3 704
Jumlah / Total	1 486	2 364	6 682	45 064

Lanjutan Tabel/ *Continued Table 8.2.3*

Bulan/ Month	Surat Kilat Khusus/ Paket Pos Khusus		Wesel Pos	
	Kirim/ Sending	Terima/ Receiving	Kirim/ Sending	Terima/ Receiving
(1)	(2)	(3)		
Januari / January	963	5 948	2 853	389
Februari / February	989	7 062	2 763	423
Maret / March	918	4 004	2 766	427
April / April	891	4 141	2 671	388
Mei / May	795	4 187	2 151	451
Juni / June	898	6 033	1 262	389
Juli / July	775	7 802	1 166	414
Agustus / August	676	4 888	1 704	396
September / September	830	4 873	2 136	648
Oktober / October	713	4 708	2 117	880
November / November	706	4 998	1 587	323
Desember / December	759	3 652	1 996	422
Jumlah / Total	9 913	62 296	25 172	5 550

Sumber/ Source : PT. Pos Indonesia (Persero) Cabang Sanggau

Tabel
Table 8.2.4**Besarnya Nilai Pengiriman Paket Pos Biasa, Paket Pos Khusus, Surat Kilat khusus dan Wesel Pos di Kabupaten Sanggau, 2020**
Value of Sending Post Package, Special Package, Special Delivery, and Money Orders in Sanggau Regency, 2020

Bulan/ Month	Jenis Kiriman Tercatat / Type of Registered Post Items			
	Paket Pos Biasa	Paket Pos Khusus	Surat Kilat Khusus	Wesel Pos
(1)	(2)	(3)	(4)	(5)
Januari / January	15 683 900	35 978 100	19 432 100	53 388 454
Februari / February	28 453 900	29 746 700	19 044 900	52 448 500
Maret / March	35 230 400	24 570 900	17 515 900	49 573 100
April / April	14 104 000	21 853 700	13 522 300	39 319 700
Mei / May	4 530 900	19 917 800	13 823 500	39 293 000
Juni / June	13 894 000	13 277 000	13 749 100	21 357 850
Juli / July	24 393 800	17 316 500	12 964 400	18 248 600
Agustus / August	17 073 800	15 765 900	11 519 200	31 039 804
September / September	16 605 900	22 586 298	14 372 200	32 868 100
Oktober / October	14 303 400	38 335 288	12 416 199	37 097 750
November / November	32 059 700	24 205 082	11 848 398	27 380 400
Desember / December	35 918 700	22 471 481	12 119 199	37 284 642
Jumlah / Total	252 252 400	286 024 750	172 327 395	439 299 900

Sumber/ Source : PT. Pos Indonesia (Persero) Cabang Sanggau

Tabel
Table 8.2.5

Besarnya Nilai Pengiriman Paket Pos Biasa, Paket Pos Khusus, Surat Kilat khusus dan Wesel Pos Dirinci Menurut Kecamatan, 2020
Value of Sending Post Package, Special Package, Special Delivery, and Money Orders by Subdistrict in Sanggau Regency, 2020

Kecamatan/ Subdistrict	Jenis Kiriman Tercatat / Type of Registered Post Items			
	Paket Pos Biasa	Paket Pos Khusus	Surat Kilat Khusus	Wesel Pos
(1)	(2)	(3)	(4)	(5)
01 Toba ¹	-	-	-	-
02 Meliau	16 427 000	43 102 088	21 449 300	18 535 000
03 Kapuas	74 360 400	118 782 264	67 159 497	75 261 000
04 Mukok	6 814 900	6 249 200	4 439 000	30 917 400
05 Jangkang	852 900	2 992 700	5 592 300	52 154 000
06 Bonti	1 311 600	8 227 100	2 220 700	68 070 500
07 Parindu	3 029 100	10 977 800	8 444 200	21 678 000
08 Tayan Hilir	20 835 900	11 559 400	12 395 998	26 851 000
09 Balai	505 400	4 380 900	4 862 400	-
10 Tayan Hulu	9 141 800	12 154 998	11 902 400	26 644 000
11 Kembayan	5 433 800	17 094 200	11 871 800	46 847 000
12 Beduai	501 300	786 800	2 799 800	8 216 000
13 Noyan ¹	-	-	-	-
14 Sekayam	58 303 100	17 721 700	9 673 000	29 700 000
15 Entikong	54 735 200	31 995 600	9 517 000	34 426 000
Jumlah / Total	252 252 400	286 024 750	172 327 395	439 299 900

Catatan/ Note :

1) Tidak terdapat Kantor Pos / Post Office is not available

Sumber/ Source : PT Pos Indonesia (Persero) Cabang Sanggau

PERBANKAN, KOPERASI, DAN HARGA-HARGA BANKING, COOPERATIVE, AND PRICES

9

Koperasi di Kabupaten Sanggau, 2020 COOPERATIVE AT SANGGAU REGENCY, 2020



Tiga Kecamatan dengan Jumlah Anggota Terbanyak THREE SUBDISTRICT WITH THE MOST MEMBER

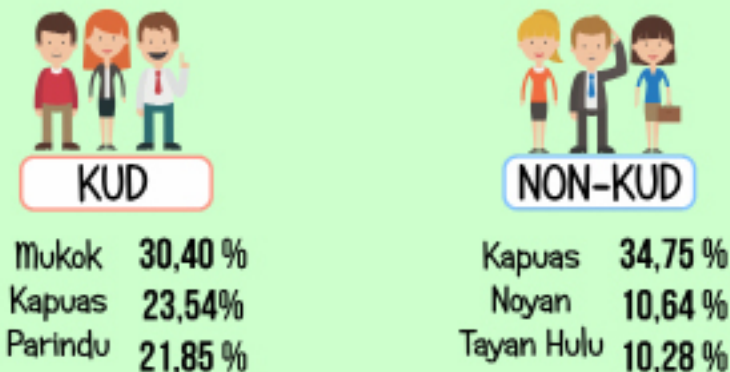

PENJELASAN TEKNIS

1. Kredit UMKM adalah semua penyediaan uang atau tagihan yang dapat dipersamakan dengan itu dalam rupiah dan valuta asing, berdasarkan persetujuan atau kesepakatan pinjam meminjam antara bank pelapor dengan bank dan pihak ketiga bukan bank yang memenuhi kriteria usaha sesuai undang undang tentang UMKM yang berlaku.
2. Simpanan masyarakat adalah simpanan milik pihak ketiga bukan bank umum dan Bank perkreditan Rakyat (BPR) baik dalam rupiah maupun valuta asing yang berbentuk giro, tabungan, dan simpanan berjangka.
3. Koperasi Unit Desa adalah suatu Koperasi serba usaha yang beranggotakan penduduk desa dan berlokasi didaerah pedesaan, daerah kerjanya biasanya mencakup satu wilayah kecamatan.

TECHNICAL NOTES

1. *MSME Credit is all the provision of money or bills which can be equaled in rupiah and foreign currency, based on the agreement or agreement of borrowing and borrowing between the reporting bank and the bank and non-bank third parties who meet the business criteria in accordance with applicable MSME law.*
2. *Community deposits are third-party deposits of non-public banks and Rural Banks in both rupiah and foreign currency in the form of grants, savings, and futures deposits.*
3. *Village Unit Cooperative is a multi-business cooperative consisting of villagers and located in a rural area, the working area usually covers one sub-district area.*

ULASAN**DESCRIPTION****9.1 Perbankan**

Nominal posisi simpanan tabungan pada bank umum dan BPR pada akhir tahun 2020 di Kabupaten Sanggau sebesar 2,46 triliun rupiah. Selain itu, posisi kredit kepada UMKM yang diberikan Bank Umum untuk Modal Kerja pada akhir tahun 2020 sebesar 757 miliar rupiah.

9.1 Banking

Nominal position of savings deposits in commercial banks and rural banks at the end of 2020 in Sanggau Regency is 2,46 trillion rupiah. In addition, the credit position to MSMEs granted by the Commercial Bank for Working Capital at the end of 2020 was 757 billion rupiah.

9.2 Koperasi

Pada tahun 2020, terdapat 75 KUD dan 342 Non-KUD di 15 wilayah kecamatan. Jumlah anggota yang dimiliki sebanyak 21.800 anggota KUD, di mana anggotanya banyak berdomisili di Kecamatan Mukok. Sedangkan, anggota Non-KUD ada sebanyak 12.462 anggota, di mana sebagian besar anggota berasal dari Kecamatan Kapuas. Di sisi lain, KUD paling banyak ditemukan di Kecamatan Meliau, sedangkan Non-KUD banyak ditemukan di Kapuas.

9.2 Cooperative

In 2020, there were 75 units of Village Cooperative Unit (VCU) and 342 units of Non-Village Cooperative Unit (Non-VCU) across 15 Subdistrict. There were 21.800 members of VCU, where mostly members come from Mukok Subdistrict. Meanwhile, Non-VCU had as many as 12.462 members, who most of them come from Kapuas Subdistrict. On the other hand, VCU are mostly found in Meliau Subdistrict, while Non-VCU are mostly found in Kapuas Subdistrict.

9.3 Harga-Harga

Harga semen di Kabupaten Sanggau selama tahun 2020 mengalami fluktuatif. Pada bulan Januari-Februari harga semen 83.000 rupiah namun harga semen pada bulan Maret-Desember yaitu 82.000 rupiah.

9.3 Prices

The price of cement in Sanggau Regency during 2020 has fluctuated. In January-February the price of cement was 83,000 rupiah but the price of cement in March-December was 82,000 rupiah.

Gambar 9
Figures

Jumlah Anggota KUD dan Non KUD Menurut Kecamatan, 2020
Total Member of Village Cooperative Unit and Non-Village Cooperative Unit at Sanggau Regency by Subdistrict, 2020

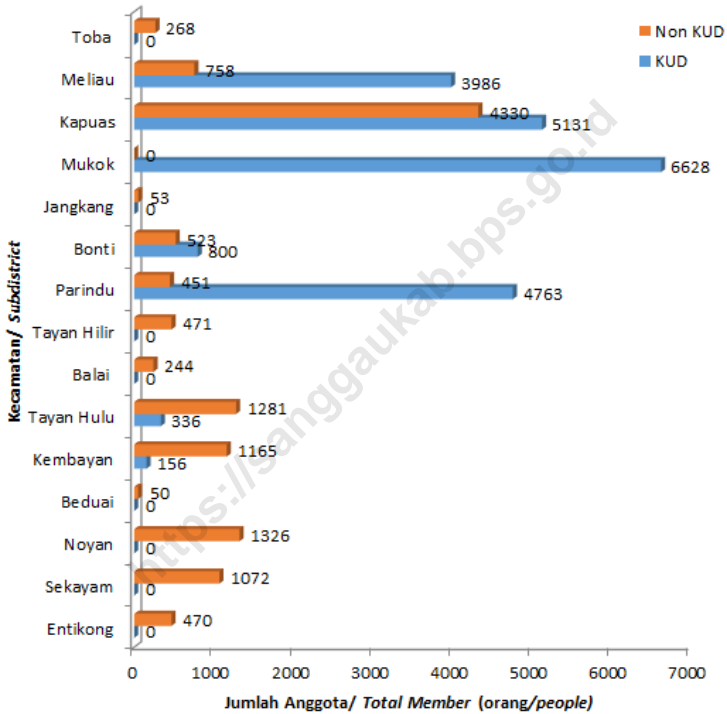

Sumber : Dinas Perindustrian, Perdagangan, Koperasi, dan UKM Kabupaten Sanggau /
Source Regional Office of Industry, Trade, Cooperative, and SME of Sanggau Regency

9.1 PERBANKAN BANKING

Tabel 9.1.1 **Posisi Simpanan Giro pada Bank Umum dan BPR di Kabupaten Sanggau Menurut Bulan, 2020**
Outstanding of Demand Deposits in Commercial and Rural Banks of Sanggau Regency by Month, 2020

Bulan/ Month	Nominal/ Nominal (juta rupiah/ million rupiahs)	Rekening/ Account (satuan/ unit)
(1)	(2)	(3)
Januari / January	657 370	2 279
Februari / February	669 715	2 279
Maret / March	727 071	2 263
April / April	735 224	2 263
Mei / May	67 576	2 266
Juni / June	771 861	2 276
Juli / July	659 576	2 269
Agustus / August	734 074	2 272
September / September	866 084	2 257
Oktober / October	825 852	2 295
November / November	798 133	2 338
Desember / December	581 029	2 333
Desember/ December 2020	581 029	2 333
2019	531 574	2 267
2018	383 892	2 311
2017	385 942	2 215
2016	459 977	2 232

Sumber : Bank Indonesia, Statistik Ekonomi Keuangan Daerah /
Source : Central Bank, Regional Economic Financial Statistics

Tabel
Table 9.1.2**Posisi Simpanan Berjangka pada Bank Umum Dan BPR di
Kabupaten Sanggau Menurut Bulan, 2020**
*Outstanding of Time Deposit in Commercial and Rural
Banks of Sanggau Regency by Month, 2020*

Bulan/ Month	Nominal/ Nominal (juta rupiah/ million rupiahs)	Rekening/ Account (satuan/ unit)
(1)	(2)	(3)
Januari / January	611 906	2 342
Februari / February	610 650	2 311
Maret / March	585 179	2 335
April / April	588 459	2 371
Mei / May	622 095	2 392
Juni / June	619 191	2 394
Juli / July	608 993	2 367
Agustus / August	623 101	2 369
September / September	561 358	2 384
Oktober / October	554 211	2 379
November / November	574 633	2 423
Desember / December	618 197	2 435
Desember/ December 2020	618 197	2 435
2019	591 355	2 338
2018	516 517	2 040
2017	580 071	1 868
2016	469 113	1 580

Sumber : Bank Indonesia, Statistik Ekonomi Keuangan Daerah /
Source : Central Bank, Regional Economic Financial Statistics

Tabel
Table 9.1.3**Posisi Simpanan Tabungan pada Bank Umum dan BPR di
Kabupaten Sanggau Menurut Bulan, 2020**
**Outstanding of Saving Deposits in Commercial and Rural
Banks of Sanggau Regency by Month, 2020**

Bulan/ Month	Nominal/ Nominal (juta rupiah/ million rupiahs)	Jumlah Bilyet/ Number of Bilyet (satuan/ unit)
(1)	(2)	(3)
Januari / January	1 972 667	434 812
Februari / February	1 918 252	439 204
Maret / March	1 962 758	442 073
April / April	1 942 226	433 515
Mei / May	2 018 509	442 768
Juni / June	2 041 780	445 883
Juli / July	2 041 360	450 848
Agustus / August	2 064 014	461 609
September / September	2 120 013	470 936
Oktober / October	2 171 039	480 482
November / November	2 235 153	485 370
Desember / December	2 461 790	546 292
Desember/ December 2020	2 461 790	546 292
2019	2 136 581	432 625
2018	2 035 065	384 257
2017	1 922 682	340 107
2016	1 724 934	266 446

Sumber : Bank Indonesia, Statistik Ekonomi Keuangan Daerah /
Source : Central Bank, Regional Economic Financial Statistics

Tabel
Table 9.1.4

Posisi Pinjaman Rupiah dan Valas yang Diberikan Bank Umum dan BPR di Kabupaten Sanggau Menurut Jenis Pinjaman dan Bulan (Juta Rupiah), 2020
Outstanding of Loans in Rupiah and Foreign Currency of Commercial and Rural Banks of Sanggau Regency by Type of Loans and Month (Million Rupiahs), 2020

Bulan/ Month	Jenis Kredit/ Type of Credit			Jumlah/ Total
	Modal Kerja/ Working Capital	Investasi/ Investment	Konsumsi/ Consumption	
(1)	(2)	(3)	(4)	(5)
Januari / January	941 407	3 917 046	1 400 174	6 258 627
Februari / February	1 042 629	3 924 131	1 405 176	6 371 935
Maret / March	1 041 981	3 858 770	1 397 333	6 298 083
April / April	965 155	3 726 756	1 460 490	6 152 401
Mei / May	1 036 944	4 305 395	1 450 063	6 792 401
Juni / June	1 047 389	4 200 178	1 435 469	6 683 036
Juli / July	1 042 880	4 208 318	1 429 901	6 681 099
Agustus / August	988 260	4 245 151	1 423 812	6 657 223
September / September	1 065 492	4 140 592	1 424 602	6 630 687
Oktober / October	1 082 496	4 134 976	1 413 832	6 631 304
November / November	1 083 954	4 135 921	1 415 247	6 635 123
Desember / December	1 090 514	4 049 568	1 449 710	6 589 792
Desember/ December 2020	1 090 514	4 049 568	1 449 710	6 589 792
2019	1 083 982	3 797 076	1 423 108	6 304 166
2018	942 147	2 817 277	1 296 548	5 055 973
2017	934 380	2 374 461	1 143 508	4 452 349
2016	852 580	2 347 032	1 029 535	4 229 147

Sumber : Bank Indonesia, Statistik Ekonomi Keuangan Daerah /
 Source : Central Bank, Regional Economic Financial Statistics

Tabel
Table 9.1.5

Posisi Pinjaman yang Diberikan di Bank Umum dan BPR di Kabupaten Sanggau Menurut Bulan dan Sektor Ekonomi (Juta Rupiah), 2020
Outstanding of Loans in Commercial and Rural Banks of Sanggau Regency by Month and Industrial Origin (Million Rupiah), 2020

Sektor/ Sector	Bulan/ Month			
	Januari/ January	Februari/ February	Maret/ March	April/ April
(1)	(2)	(3)	(4)	(5)
1. Pertanian, Kehutanan, dan Perikanan/ <i>Agriculture, Forestry and Fishing</i>	42 165	43 143	44 512	45 127
2. Pertambangan dan Penggalian/ <i>Mining and Quarrying</i>	13 047	12 307	11 537	11 057
3. Industri Pengolahan/ <i>Manufacturing</i>	25 911	55 653	54 791	134 016
4. "Pengadaan Listrik dan Gas/ <i>Electricity and Gas"</i>	11 950	11 726	11 506	11 261
5. Pengadaan Air, Pengelolaan Sampah, Limbah dan Daur Ulang/ <i>Water supply, Sewerage, Waste Management and Remediation Activities</i>	519	505	1 388	1 283
6. Konstruksi/ <i>Construction</i>	46 148	46 012	39 304	35 884
7. Perdagangan Besar dan Eceran; Reparasi Mobil dan Sepeda Motor/ <i>Wholesale and Retail Trade; Repair of Motor Vehicles and Motorcycles</i>	648 615	645 695	651 759	573 822
8. Transportasi dan Pergudangan/ <i>Transportation and Storage</i>	22 169	22 019	22 310	26 773
9. Penyediaan Akomodasi dan Makan Minum/ <i>Accommodation and Food Service Activities</i>	25 789	25 131	25 121	26 096
10. Informasi dan Komunikasi/ <i>Information and Communication</i>	117	109	102	212
11. Jasa Keuangan dan Asuransi/ <i>Financial and Insurance Activities</i>	59 740	61 727	61 714	61 686
12. Real Estat/ <i>Real Estate Activities</i>	284	274	447	435
13. Jasa Perusahaan/ <i>Business Activities</i>	29 459	28 196	24 393	24 271
14. Administrasi Pemerintahan, Pertahanan dan Jaminan Sosial Wajib/ <i>Public Administration and Defence; Compulsory Social Security</i>	347	343	339	335
15. Jasa Pendidikan/ <i>Education</i>	13 761	13 652	13 538	13 535
16. Jasa Kesehatan dan Kegiatan Sosial/ <i>Human Health and Social Work Activities</i>	4 200	3 896	4 047	3 571
17. Jasa lainnya/ <i>Other Services Activities</i>	3 926 931	4 008 567	3 946 175	3 734 597
18. Bukan Lapangan Usaha/ <i>Non Industrial Origin</i>	1 400 174	1 405 176	1 397 333	1 460 490
Jumlah/Total	6 271 326	6 384 131	6 310 316	6 164 450

Lanjutan Tabel/ *Continued Table 9.1.5*

Sektor/ Sector	Bulan/ Month			
	Mei/ May	Juni/ June	Juli/ July	Agustus/ August
(1)	(6)	(7)	(8)	(9)
1.Pertanian, Kehutanan, dan Perikanan/ <i>Agriculture, Forestry and Fishing</i>	43 575	46 006	46 598	46 408
2.Pertambangan dan Penggalian/ <i>Mining and Quarrying</i>	10 230	9 681	8 913	8 264
3.Industri Pengolahan/ <i>Manufacturing</i>	131 607	127 427	125 818	123 857
4."Penggadaan Listrik dan Gas/ <i>Electricity and Gas</i> "	11 047	10 838	10 633	10 419
5.Penggadaan Air, Pengelolaan Sampah, Limbah dan Daur Ulang/ <i>Water supply, Sewerage, Waste Management and Remediation Activities</i>	1 190	1 091	983	875
6.Konstruksi/ <i>Construction</i>	35 906	34 801	34 688	36 440
7.Perdagangan Besar dan Eceran; Reparasi Mobil dan Sepeda Motor/ <i>Wholesale and Retail Trade; Repair of Motor Vehicles and Motorcycles</i>	560 374	564 400	558 276	566 509
8.Transportasi dan Pergudangan/ <i>Transportation and Storage</i>	26 872	26 638	26 461	29 605
9.Penyediaan Akomodasi dan Makan Minum/ <i>Accommodation and Food Service Activities</i>	25 158	25 480	26 076	26 443
10.Informasi dan Komunikasi/ <i>Information and Communication</i>	199	196	191	204
11.Jasa Keuangan dan Asuransi/ <i>Financial and Insurance Activities</i>	56 870	56 538	56 532	57 292
12.Real Estat/ <i>Real Estate Activities</i>	623	808	1 122	1 201
13.Jasa Perusahaan/ <i>Business Activities</i>	23 556	23 921	23 237	21 517
14.Administrasi Pemerintahan, Pertahanan dan Jaminan Sosial Wajib/ <i>Public Administration and Defence; Compulsory Social Security</i>	330	326	322	317
15.Jasa Pendidikan/ <i>Education</i>	13 532	13 529	13 526	13 523
16.Jasa Kesehatan dan Kegiatan Sosial/ <i>Human Health and Social Work Activities</i>	2 995	3 253	3 119	2 494
17.Jasa lainnya/ <i>Other Services Activities</i>	4 410 107	4 311 329	4 323 316	4 296 779
18.Bukan Lapangan Usaha/ <i>Non Industrial Origin</i>	1 450 063	1 435 469	1 429 901	1 423 812
Jumlah/Total	6 804 235	6 691 732	6 689 713	6 665 960

Lanjutan Tabel/ *Continued Table 9.1.5*

Sektor/ Sector	Bulan/ Month			
	September/ September	Oktober/ October	November/ November	Desember/ December
(1)	(10)	(11)	(12)	(13)
1.Pertanian, Kehutanan, dan Perikanan/ <i>Agriculture, Forestry and Fishing</i>	46 858	47 999	48 410	48 451
2.Pertambangan dan Penggalian/ <i>Mining and Quarrying</i>	7 656	6 993	6 079	5 486
3.Industri Pengolahan/ <i>Manufacturing</i>	124 984	124 039	122 205	118 850
4."Pengadaan Listrik dan Gas/ <i>Electricity and Gas</i> "	10 201	9 986	9 765	9 546
5.Pengadaan Air, Pengelolaan Sampah, Limbah dan Daur Ulang/ <i>Water supply, Sewerage, Waste Management and Remediation Activities</i>	818	707	650	558
6.Konstruksi/ <i>Construction</i>	39 166	38 537	38 524	28 029
7.Perdagangan Besar dan Eceran; Reparasi Mobil dan Sepeda Motor/ <i>Wholesale and Retail Trade; Repair of Motor Vehicles and Motorcycles</i>	571 774	573 389	570 772	597 555
8.Transportasi dan Pergudangan/ <i>Transportation and Storage</i>	29 616	29 917	30 194	30 692
9.Penyediaan Akomodasi dan Makan Minum/ <i>Accommodation and Food Service Activities</i>	27 219	27 783	28 402	26 968
10.Informasi dan Komunikasi/ <i>Information and Communication</i>	200	227	218	208
11.Jasa Keuangan dan Asuransi/ <i>Financial and Insurance Activities</i>	55 953	55 940	55 342	55 399
12.Real Estat/ <i>Real Estate Activities</i>	1 212	1 596	1 567	1 764
13.Jasa Perusahaan/ <i>Business Activities</i>	21 402	20 908	22 665	21 682
14.Administrasi Pemerintahan, Pertahanan dan Jaminan Sosial Wajib/ <i>Public Administration and Defence; Compulsory Social Security</i>	213	213	213	213
15.Jasa Pendidikan/ <i>Education</i>	13 507	13 517	13 516	13 515
16.Jasa Kesehatan dan Kegiatan Sosial/ <i>Human Health and Social Work Activities</i>	3 027	2 477	3 065	2 616
17.Jasa lainnya/ <i>Other Services Activities</i>	4 263 886	4 275 821	4 281 279	4 190 913
18.Bukan Lapangan Usaha/ <i>Non Industrial Origin</i>	1 424 602	1 413 832	1 415 247	1 449 710
Jumlah/Total	6 642 293	6 643 881	6 648 113	6 602 156

Sumber/Source : Bank Indonesia, Statistik Ekonomi Keuangan Daerah / *Central Bank, Regional Economic Financial Statistics*

Tabel
Table 9.1.6

Posisi Kredit Kepada Usaha Mikro, Kecil dan Menengah (UMKM) yang Diberikan Bank Umum di Kabupaten Sanggau Menurut Jenis Kredit dan Bulan (Juta Rupiah), 2020
Outstanding of Commercial Banks Credits to Micro, Small and Medium Establishment in Sanggau Regency by Type of Credit and Month (Million Rupiah), 2020

Bulan/ Month	Jenis Kredit/ Type of Credit			Jumlah/ Total
	Modal Kerja/ Working Capital	Investasi/ Investment	Tidak Teridentifikasi/ Unidentified	
(1)	(2)	(3)	(4)	(5)
Januari / January	709 907	777 986	-	1 487 892
Februari / February	772 074	867 307	-	1 639 380
Maret / March	777 050	831 419	-	1 608 469
April / April	765 274	872 690	-	1 637 964
Mei / May	786 258	844 383	-	1 630 640
Juni / June	792 941	797 272	-	1 590 214
Juli / July	790 635	832 799	-	1 623 434
Agustus / August	697 835	765 685	-	1 463 520
September / September	711 373	749 735	-	1 461 108
Oktober / October	720 997	715 628	-	1 436 625
November / November	731 848	712 205	-	1 444 054
Desember / December	757 940	723 061	-	1 481 001
Desember/ December 2020	757 940	723 061	-	1 481 001
2019	759 928	704 185	-	1 464 113
2018	717 295	609 941	-	1 327 235
2017	732 636	618 008	-	1 350 644
2016	720 951	602 487	-	1 323 438

Sumber : Bank Indonesia, Statistik Ekonomi Keuangan Daerah /
 Source : Central Bank, Regional Economic Financial Statistics

Tabel
Table 9.1.7

Posisi Kredit Kepada Usaha Mikro, Kecil, dan Menengah (UMKM) yang Diberikan Bank Umum di Kabupaten Sanggau Menurut Bulan dan Lapangan Usaha (Juta Rupiah), 2020
Outstanding of Commercial Bank Credit to Micro, Small, and Medium Enterprise in Sanggau Regency by Month and Industrial Origin (Million Rupiah), 2020

Sektor/ Sector	Bulan/ Month			
	Januari/ January	Februari/ February	Maret/ March	April/ April
(1)	(2)	(3)	(4)	(5)
1. Pertanian, Kehutanan, dan Perikanan/ <i>Agriculture, Forestry and Fishing</i>	22 005	22 990	24 533	25 154
2. Pertambangan dan Penggalian/ <i>Mining and Quarrying</i>	1 583	1 509	1 428	1 624
3. Industri Pengolahan/ <i>Manufacturing</i>	13 212	13 607	13 413	14 320
4. Pengadaan Listrik dan Gas/ <i>Electricity and Gas</i>	1 670	1 652	1 638	1 600
5. Pengadaan Air, Pengelolaan Sampah, Limbah dan Daur Ulang/ <i>Water supply, Sewerage, Waste Management and Remediation Activities</i>	519	505	1 388	1 283
6. Konstruksi/ <i>Construction</i>	26 363	26 306	19 710	20 486
7. Perdagangan Besar dan Eceran; Reparasi Mobil dan Sepeda Motor/ <i>Wholesale and Retail Trade; Repair of Motor Vehicles and Motorcycles</i>	522 678	519 860	534 366	530 253
8. Transportasi dan Pergudangan/ <i>Transportation and Storage</i>	22 150	22 001	22 293	26 756
9. Penyediaan Akomodasi dan Makan Minum/ <i>Accommodation and Food Service Activities</i>	25 718	25 060	25 000	25 978
10. Informasi dan Komunikasi/ <i>Information and Communication</i>	117	109	102	212
11. Jasa Keuangan dan Asuransi/ <i>Financial and Insurance Activities</i>	54 930	56 917	56 905	56 877
12. Real Estat/ <i>Real Estate Activities</i>	284	274	447	435
13. Jasa Perusahaan/ <i>Business Activities</i>	27 959	26 701	22 899	22 773
14. Administrasi Pemerintahan, Pertahanan dan Jaminan Sosial Wajib/ <i>Public Administration and Defence; Compulsory Social Security</i>	-	-	-	-
15. Jasa Pendidikan/ <i>Education</i>	10 928	10 928	10 926	10 923
16. Jasa Kesehatan dan Kegiatan Sosial/ <i>Human Health and Social Work Activities</i>	4 163	3 869	4 047	3 571
17. Jasa lainnya/ <i>Other Services Activities</i>	753 614	907 093	869 372	895 718
18. Bukan Lapangan Usaha/ <i>Non Industrial Origin</i>	-	-	-	-
Jumlah/Total	1 487 892	1 639 380	1 608 469	1 637 964

Lanjutan Tabel/ Continued Table 9.1.7

Sektor/ Sector	Bulan/ Month			
	Mei/ May	Juni/ June	Juli/ July	Agustus/ August
(1)	(6)	(7)	(8)	(9)
1. Pertanian, Kehutanan, dan Perikanan/ <i>Agriculture, Forestry and Fishing</i>	24 134	26 494	26 948	26 656
2. Pertambangan dan Penggalian/ <i>Mining and Quarrying</i>	1 543	1 622	1 430	1 400
3. Industri Pengolahan/ <i>Manufacturing</i>	14 180	15 162	15 577	15 610
4. "Pengadaan Listrik dan Gas/ <i>Electricity and Gas</i> "	1 594	1 592	1 594	1 587
5. Pengadaan Air, Pengelolaan Sampah, Limbah dan Daur Ulang/ <i>Water supply, Sewerage, Waste Management and Remediation Activities</i>	1 190	1 091	983	875
6. Konstruksi/ <i>Construction</i>	20 573	19 564	19 570	21 390
7. Perdagangan Besar dan Eceran; Reparasi Mobil dan Sepeda Motor/ <i>Wholesale and Retail Trade; Repair of Motor Vehicles and Motorcycles</i>	517 148	520 521	517 833	519 653
8. Transportasi dan Pergudangan/ <i>Transportation and Storage</i>	26 856	26 622	26 420	29 478
9. Penyediaan Akomodasi dan Makan Minum/ <i>Accommodation and Food Service Activities</i>	25 041	25 314	25 838	26 210
10. Informasi dan Komunikasi/ <i>Information and Communication</i>	199	196	191	204
11. Jasa Keuangan dan Asuransi/ <i>Financial and Insurance Activities</i>	56 860	56 538	56 532	57 292
12. Real Estat/ <i>Real Estate Activities</i>	623	808	1 122	1 201
13. Jasa Perusahaan/ <i>Business Activities</i>	22 056	22 426	21 748	20 018
14. Administrasi Pemerintahan, Pertahanan dan Jaminan Sosial Wajib/ <i>Public Administration and Defence; Compulsory Social Security</i>	-	-	-	-
15. Jasa Pendidikan/ <i>Education</i>	10 921	10 919	10 917	10 914
16. Jasa Kesehatan dan Kegiatan Sosial/ <i>Human Health and Social Work Activities</i>	2 995	3 253	3 119	2 494
17. Jasa lainnya/ <i>Other Services Activities</i>	904 726	858 091	893 611	728 538
18. Bukan Lapangan Usaha/ <i>Non Industrial Origin</i>	-	-	-	-
Jumlah/Total	1 630 640	1 590 214	1 623 434	1 463 520

Lanjutan Tabel/ Continued Table 9.1.7

Sektor/ Sector	Bulan/ Month			
	September/ September	Oktober/ October	November/ November	Desember/ December
	(1)	(10)	(11)	(12)
1.Pertanian, Kehutanan, dan Perikanan/Agriculture, Forestry and Fishing	27 021	27 806	28 011	27 929
2.Pertambangan dan Penggalian/ Mining and Quarrying	1 355	1 260	918	901
3.Industri Pengolahan/ Manufacturing	15 904	16 019	15 870	15 290
4."Pengadaan Listrik dan Gas/ Electricity and Gas"	1 576	1 568	1 554	1 542
5.Pengadaan Air, Pengelolaan Sampah, Limbah dan Daur Ulang/ Water supply, Sewerage, Waste Management and Remediation Activities	818	707	650	538
6.Konstruksi/ Construction	24 165	23 629	24 650	23 798
7.Perdagangan Besar dan Eceran; Reparasi Mobil dan Sepeda Motor/ Wholesale and Retail Trade; Repair of Motor Vehicles and Motorcycles	522 296	522 243	519 299	547 288
8.Transportasi dan Pergudangan/ Transportation and Storage	29 444	29 653	29 816	30 328
9.Penyediaan Akomodasi dan Makan Minum/ Accommodation and Food Service Activities	26 990	27 558	28 156	26 701
10.Informasi dan Komunikasi/ Information and Communication	200	177	169	160
11.Jasa Keuangan dan Asuransi/ Financial and Insurance Activities	55 953	55 940	55 342	55 399
12.Real Estat/ Real Estate Activities	1 212	1 596	1 567	1 764
13.Jasa Perusahaan/ Business Activities	19 909	19 422	20 376	20 379
14.Administrasi Pemerintahan, Pertahanan dan Jaminan Sosial Wajib/ Public Administration and Defence, Compulsory Social Security	-	-	-	-
15.Jasa Pendidikan/ Education	10 900	10 910	10 910	10 910
16.Jasa Kesehatan dan Kegiatan Sosial/ Human Health and Social Work Activities	2 977	2 428	2 968	2 520
17.Jasa lainnya/ Other Services Activities	720 387	695 708	703 798	715 552
18.Bukan Lapangan Usaha/ Non Industrial Origin	-	-	-	-
Jumlah/Total	1 461 108	1 436 625	1 444 054	1 481 001

Sumber/Source : Bank Indonesia, Statistik Ekonomi Keuangan Daerah / Central Bank, Regional Economic Financial Statistics

Tabel
Table 9.1.8

Posisi Kredit Usaha Mikro, Kecil, dan Menengah yang Diberikan Bank Umum di Kabupaten Sanggau Menurut Plafon Kredit dan Bulan (Juta Rupiah), 2020
Outstanding of Commercial Banks Credit to Micro, Small, and Medium Enterprise in Sanggau Regency by Credit Ceiling and Month (Million Rupiahs), 2020

Bulan/ Month	Plafon Kredit/ Credit Ceiling			Jumlah/ Total
	Mikro/ Micro	Kecil/ Small	Menengah/ Medium	
(1)	(2)	(3)	(4)	(5)
Januari / January	400 579	496 164	591 150	1 487 892
Februari / February	408 142	494 001	737 238	1 639 380
Maret / March	420 638	495 507	692 324	1 608 469
April / April	415 516	494 411	728 037	1 637 964
Mei / May	420 814	481 320	728 506	1 630 640
Juni / June	416 250	479 069	694 895	1 590 214
Juli / July	405 149	477 783	740 501	1 623 434
Agustus / August	394 224	484 474	584 822	1 463 520
September / September	383 167	483 661	594 280	1 461 108
Oktober / October	371 141	482 451	583 033	1 436 625
November / November	358 881	485 611	599 562	1 444 054
Desember / December	347 460	485 474	648 067	1 481 001

Catatan/ Note :

Kredit Mikro, Kecil, Menengah (MKM)

- Mikro (sd Rp 50 Juta)

- Kecil (>Rp 50 Juta - Rp 500 Juta)

- Menengah (> Rp 500 Juta - Rp 5 Miliar)

Sumber : Bank Indonesia, Statistik Ekonomi Keuangan Daerah /

Source : Central Bank, Regional Economic Financial Statistics

Tabel
Table 9.1.9**Jumlah Aktiva pada Bank Umum dan BPR di Kabupaten Sanggau Menurut Bulan (Juta Rupiah), 2020**
Total Commercial and Rural Banks' Assets in Sanggau Regency by Month (Million Rupiahs), 2020

Bulan/ Month	Jumlah Aktiva/ Total Assets
(1)	(2)
Januari / January	2 948 151
Februari / February	2 981 372
Maret / March	3 068 504
April / April	-
Mei / May	3 153 327
Juni / June	3 212 429
Juli / July	3 194 737
Agustus / August	3 366 451
September / September	3 509 800
Oktober / October	-
November / November	-
Desember / December	-
Tahun/ Year 2020	-
2019	3 037 370
2018	2 883 213
2017	2 678 205
2016	2 520 650

Sumber : Bank Indonesia, Statistik Ekonomi Keuangan Daerah /
Source : Central Bank, Regional Economic Financial Statistics

9.2 KOPERASI COOPERATIVE

Tabel 9.2.1 Keadaan Koperasi Unit Desa (KUD) di Kabupaten Sanggau, 2018-2020
Condition of Village Unit Cooperative in Sanggau Regency, 2018-2020

Uraian / Description	Satuan / Unit	2018	2019	2020
(1)	(2)	(4)	(5)	(6)
01. Jumlah Koperasi	Unit	74	75	75
02. Keanggotaan				
a. Penuh	Orang	20 803	29 329	21 800
b. Calon	Orang	-	-	-
03. Modal Sendiri	Rp. 000	44 514 471 574	6 222 967 769	46 331 359 870
04. Hutang				
a. Jangka Panjang	Rp. 000	-	441 583 697 068	101 619 452 667
b. Jangka Pendek	Rp. 000	-	-	-
05. Asset	Rp. 000	141 337 611 753	503 606 664 837	147 950 812 537
06. Volume Usaha	Rp. 000	37 682 164 453	45 901 701 662	40 793 496 819
07. S H U	Rp. 000	3 046 301 407	4 105 560 864	3 116 422 151
08. Tenaga Kerja				
a. Manager PNS	Orang	2	3	2
b. Non PNS	Orang	-	-	-
c. Karyawan Tetap	Orang	138	237	146
d. Karyawan Lepas	Orang	-	-	-

Sumber : Dinas Perindustrian, Perdagangan, Koperasi, dan UKM Kabupaten Sanggau /

Source : Regional Office of Industry, Trade, Cooperative, and SME of Sanggau Regency

Tabel
Table 9.2.2**Keadaan Koperasi Non KUD di Kabupaten Sanggau, 2018-2020**
Condition of Non Village Unit Cooperative in Sanggau Regency, 2018-2020

Uraian / Description	Satuan / Unit	2018	2019	2020
(1)	(2)	(3)	(4)	(5)
01. Jumlah Koperasi	Unit	324	325	342
02. Keanggotaan				
a. Penuh	Orang	308 320	82 913	12 462
b. Calon	Orang	-	-	-
03. Modal Sendiri	Rp. 000	849 869 894 706	241 011 228 438	47 007 142 313
04. Hutang				
a. Jangka Panjang	Rp. 000	-	583 712 624 906	95 082 164 619
b. Jangka Pendek	Rp. 000	-	-	-
05. Asset	Rp. 000	1 539 102 642 291	824 723 853 334	142 089 306 932
06. Volume Usaha	Rp. 000	2 987 338 139 220	554 514 843 438	63 914 951 986
07. S H U	Rp. 000	11 216 565 062	4 249 817 349	2 994 803 896
08. Tenaga Kerja				
a. Manager PNS	Orang	14	15	6
b. Non PNS	Orang	-	-	-
c. Karyawan Tetap	Orang	1 323	569	859
d. Karyawan Lepas	Orang	-	-	-

Sumber : Dinas Perindustrian, Perdagangan, Koperasi, dan UKM Kabupaten Sanggau /

Source Regional Office of Industry, Trade, Cooperative, and SME of Sanggau Regency

Tabel
Table 9.2.3

Banyaknya KUD dan Non KUD Dirinci Menurut Kecamatan di Kabupaten Sanggau, 2018-2020
Number of Village Unit Cooperative and Non Village Unit Cooperative by Subdistrict in Sanggau Regency, 2018-2020

Kecamatan/ Subdistrict	2018		2019		2020	
	KUD	Non KUD	KUD	Non KUD	KUD	Non KUD
(1)	(2)	(3)	(4)	(5)	(6)	(7)
01. T o b a	1	14	1	14	1	13
02. M e l i a u	21	20	21	21	21	21
03. K a p u a s	18	114	18	115	18	112
04. M u k o k	4	13	4	13	4	16
05. J a n g k a n g	2	11	2	11	2	11
06. B o n t i	2	10	2	10	2	10
07. P a r i n d u	7	16	7	16	7	18
08. T a y a n H i l i r	3	22	3	22	3	25
09. B a l a i	1	10	1	10	1	11
10. T a y a n H u l u	8	30	8	30	8	38
11. K e m b a y a n	2	21	2	21	2	24
12. B e d u a i	1	4	1	4	1	5
13. N o y a n	3	4	3	4	3	4
14. S e k a y a m	2	26	2	26	2	26
15. E n t i k o n g	-	8	-	8	-	8
Jumlah / Total	75	323	75	325	75	342

Sumber : Dinas Perindustrian, Perdagangan, Koperasi, dan UKM Kabupaten Sanggau /
Source : Regional Office of Industry, Trade, Cooperative, and SME of Sanggau Regency

Tabel
Table 9.2.4**Jumlah Anggota KUD dan Non KUD di Kabupaten Sanggau, 2018-2020**
Number of Member of Village Unit Cooperative and Non Village Unit Cooperative by Subdistrict in Sanggau Regency, 2018-2020

Kecamatan/ Subdistrict	2018		2019		2020	
	KUD	Non KUD	KUD	Non KUD	KUD	Non KUD
(1)	(2)	(3)	(4)	(5)	(4)	(5)
01. T o b a	-	13 287	-	13 574	-	268
02. M e l i a u	3 455	556	4 246	794	3 986	758
03. K a p u a s	4 665	20 785	5 125	22 543	5 131	4 330
04. M u k o k	6 628	-	6 628	146	6 628	-
05. J a n g k a n g	-	54	87	54	-	53
06. B o n t i	800	523	800	1 028	800	523
07. P a r i n d u	4 763	187 722	5 665	1 010	4 763	451
08. T a y a n H i l i r	-	432	-	432	-	471
09. B a l a i	-	35 637	-	35 637	-	244
10. T a y a n H u l u	336	32 122	5 949	2 141	336	1 281
11. K e m b a y a n	156	918	829	1 525	156	1 165
12. B e d u a i	-	-	-	-	-	50
13. N o y a n	-	1 326	-	1 326	-	1 326
14. S e k a y a m	-	14 395	-	2 233	-	1 072
15. E n t i k o n g	-	470	-	470	-	470
Jumlah / Total	20 803	308 227	29 329	82 913	21 800	12 462

Sumber : Dinas Perindustrian, Perdagangan, Koperasi, dan UKM Kabupaten Sanggau /
Source Regional Office of Industry, Trade, Cooperative, and SME of Sanggau Regency

9.3 HARGA-HARGA PRICES

Tabel 9.3.1 **Perkembangan Harga Semen di Kabupaten Sanggau (Rupiah), 2016-2020**
Table *Trend of Cement Price in Sanggau Regency (rupiahs), 2016-2020*

Bulan / Month	2016	2017	2018	2019	2020
(1)	(2)	(3)	(4)	(5)	(6)
Januari / January	83 000	81 000	80 000	85 000	83 000
Februari / February	83 000	82 000	80 000	85 000	83 000
Maret / March	83 000	82 000	80 000	85 000	82 000
April / April	82 000	83 000	80 000	85 000	82 000
Mei / May	82 000	82 000	80 000	83 000	82 000
Juni / June	84 000	82 000	80 000	83 000	82 000
Juli / July	85 000	82 000	80 000	83 000	82 000
Agustus / August	85 000	82 000	80 000	83 000	82 000
September / September	85 000	82 000	83 000	83 000	82 000
Oktober / October	82 000	82 000	83 000	84 000	82 000
November / November	82 000	81 000	83 000	84 000	82 000
Desember / December	83 000	81 000	82 000	84 000	82 000
Rata-Rata Harga / Price Average	83 250	81 833	80 917	83 917	82 167

Sumber : Survei Harga Konsumen Perdesaan, BPS /

Source : Rural Consumer Price Survey, BPS-Statistics Indonesia

Tabel 9.3.2 **Perkembangan Rata-Rata Harga Kebutuhan Pokok di Ibukota Kabupaten Sanggau (Rupiah), 2020**
Trend of Primary Necessity Price in Capital of Sanggau Regency (Rupiahs), 2020

Jenis Komoditi/ Type of Commodity	Satuan/ Unit	Harga/ Price
(1)	(2)	(3)
Beras	Kg	13 500
Gula Pasir	Kg	14 125
Minyak Goreng	Kg	10 833
Margarine Blue Band	Sachet	7 450
Daging		
Daging Sapi	Kg	150 000
Daging babi	Kg	65 000
Daging Ayam Ras	Kg	38 667
Daging Ayam Kampung	Kg	77 083
Telur		
Telur Ayam Ras	Kg	26 992
Telur Ayam Kampung	Butir	4 000
Telur Asin	Butir	4 000
Ikan Laut		
Ikan Kembung	Kg	41 167
Ikan Tongkol	Kg	45 833
Susu		
Susu Kental Manis Putih	Kaleng	10 000
Susu Bubuk Dancow	Kotak	37 450
Garam Hancur	Bungkus	3 000

Lanjutan Tabel/ *Continued Table 9.3.2*

Jenis Komoditi/ <i>Type of Commodity</i>	Satuan/ <i>Unit</i>	Harga/ <i>Price</i>
(1)	(2)	(3)
Sayuran		
Bayam	Kg	10 167
Tomat Sayur	Kg	17 000
Kacang Panjang	Kg	10 917
Kangkung	Kg	8 667
Ketimun	Kg	7 417
Kol Putih	Kg	10 250
Sawi Hijau	Kg	10 333
Kecambah	Kg	10 000
Terung	Kg	12 333
Wortel	Kg	17 583
Kentang	Kg	14 083
Cabe Rawit	Kg	52 917
Buah Buahan		
Pisang Ambon	Kg	10 000
Semangka	Kg	10 000
Jeruk	Kg	13 250
Nenas	Kg	7 083

Sumber : Survei Harga Konsumen Perdesaan, BPS /

Source Rural Consumer Price Survey, BPS-Statistics Indonesia

PENGELUARAN PENDUDUK POPULATION EXPENDITURE

10

Persentase Pengeluaran Rata-Rata per Kapita Sebulan
Kelompok Barang Non Makanan di Kabupaten Sanggau, 2020
PERCENTAGE OF MONTHLY AVERAGE EXPENDITURE PER CAPITA OF NON FOOD
COMMODITY GROUP IN SANGGAU REGENCY, 2020

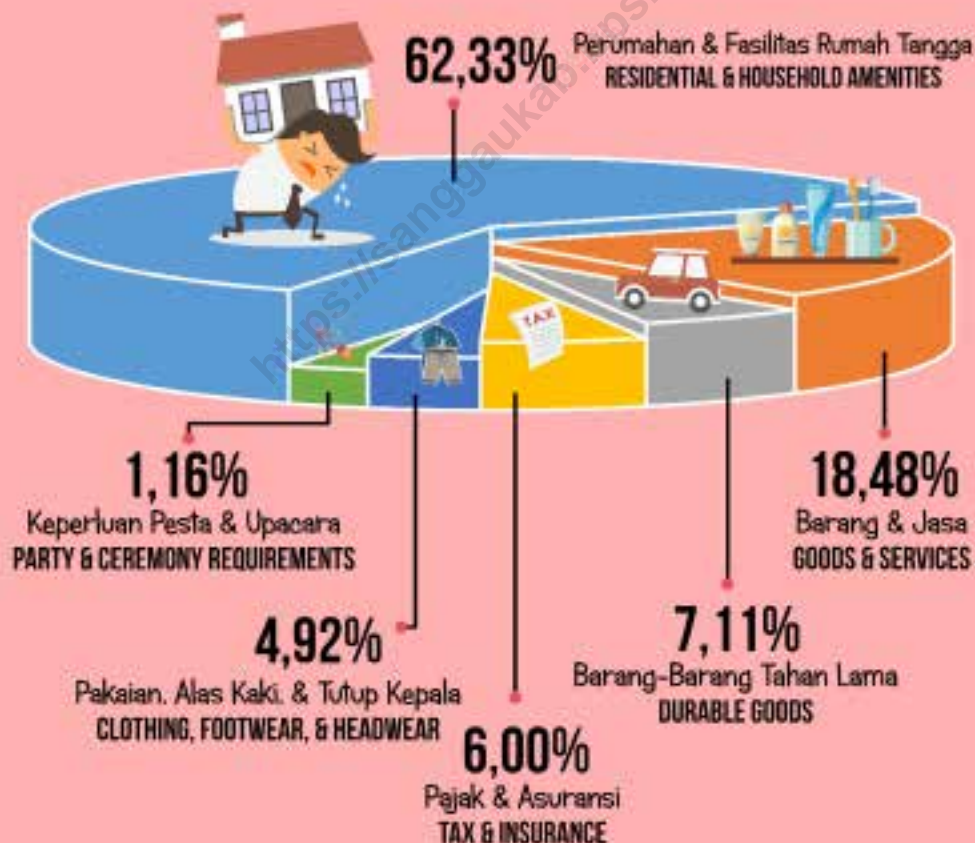

sumber/ : Survei Sosial Ekonomi Nasional, BPS

source : National Socio-Economic Survey, BPS-Statistics Indonesia

PENJELASAN TEKNIS

1. Pengeluaran rata-rata per kapita adalah biaya yang dikeluarkan untuk konsumsi semua anggota rumah tangga selama sebulan baik yang berasal dari pembelian, pemberian maupun produksi sendiri dibagi dengan banyaknya anggota rumah tangga dalam rumah tangga tersebut.

TECHNICAL NOTES

1. *Per capita Average Expenditure is the cost spent for all household members' consumption during the month, whether from purchasing, giving or own production, divided by the number of household members in the household.*

<https://sanggaukab.bps.go.id>

ULASAN

Besar kecilnya proporsi pengeluaran merupakan salah satu cerminan kesejahteraan penduduk. Hal ini sesuai dengan teori Hukum Engel yang menyatakan bahwa semakin besar proporsi pengeluaran bukan makanan biasanya diidentikkan dengan semakin meningkatnya kesejahteraan masyarakat. Namun sebaliknya, semakin besar proporsi pengeluaran makanan merefleksikan tingkat kesejahteraan masyarakat yang semakin menurun.

Berdasarkan hasil survei Sosial Ekonomi Nasional (Susenas) tahun 2020 dapat diketahui bahwa rata-rata pengeluaran perkapita sebulan penduduk Kabupaten Sanggau adalah sebesar 998.896 rupiah. Rata-rata pengeluaran perkapita sebulan untuk kelompok makanan sebesar 535.416 rupiah dan rata-rata pengeluaran perkapita sebulan pada kelompok non makanan pada tahun yang sama adalah sebesar 463.515 rupiah. Secara umum, dapat disimpulkan bahwa sebagian besar pengeluaran penduduk Kabupaten Sanggau masih dalam kelompok barang makanan, yaitu sebesar 53,60 persen dari total pengeluaran yang digunakan adalah untuk konsumsi makanan sedangkan sisanya, yaitu sebesar 46,40 persen digunakan untuk kebutuhan non makanan. Dilihat dari komposisinya, pengeluaran makanan

DESCRIPTION

The amount of expenditure proportion is one of population prosperity reflection. This is agree with Engel Law Theory witch is explained that the large proportion of non-food commodity expenditure usually be made identical with society prosperity increase. But the contrary, the large proportion of commodity expenditure usually reflect the social prosperity level which is decreased.

Based on National Economic and Social Survey 2020, the average of monthly per capita expenditure of Sanggau regency population was 998.896 rupiahs. The average of monthly per capita expenditure for food commodity group was 535.416 rupiahs and average of monthly per capita expenditure for non-food in same year was 463.515 rupiahs. In general, it can be concluded that most Sanggau regency population expenditure were still in food commodity group, that were 53,60 percent from the total of expenditure which were used for food commodity consumption. And the rest of the expenditure, that were 46,40 percent were used for non-food commodity expenditure. Then, by the composition of the expenditure, most of Sanggau regency food expenditure were used for processed food. Later, for non-food commodity expenditure,

penduduk Kabupaten Sanggau yang terbesar dikeluarkan adalah untuk jenis makanan dan minuman jadi. Kemudian, untuk pengeluaran non makanan sebagian besar digunakan untuk fasilitas perumahan dan aneka barang dan jasa.

most of Sanggau regency population expenditure were used for housing facility and various means and services.

<https://sanggaukab.bps.go.id>

Gambar 10
Figures

Persentase Pengeluaran Rata-rata Perkapita Sebulan di Kabupaten Sanggau, 2020
Percentage of Monthly Average Expenditure per Capita in Sanggau Regency, 2020

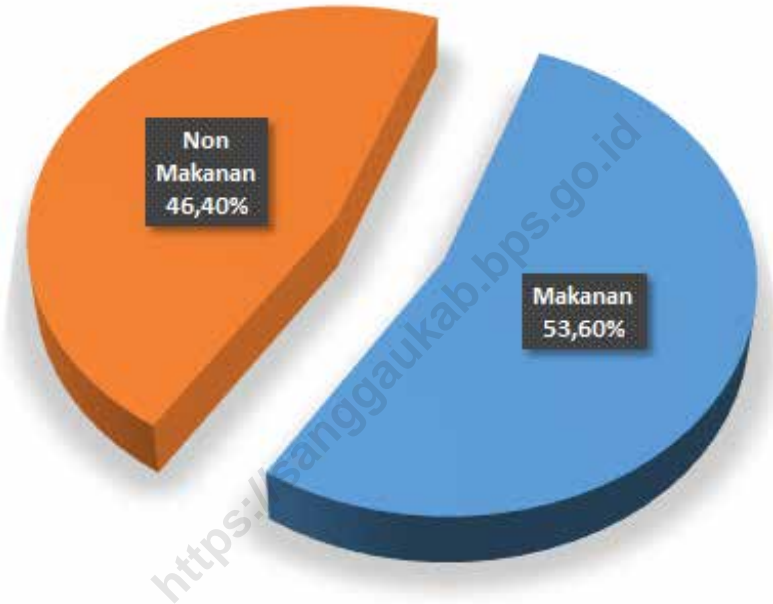

Sumber : BPS, Survei Sosial Ekonomi Nasional (Susenas) Maret/
Source BPS-Statistics Indonesia, National Socioeconomic Survey March

Tabel
Table 10.1**Rata-rata Pengeluaran per Kapita Sebulan Menurut
Kelompok Komoditas (rupiah) di Kabupaten Sanggau,
2019 dan 2020**
*Monthly Average Expenditure per Capita by Commodity
Group (rupiahs) in Sanggau Regency, 2019 and 2020*

Kelompok Komoditas/Commodity Group	2019	2020
(1)	(2)	(2)
Makanan/Food		
Padi-padian/Cereals	76 376	81 859
Umbi-umbian/Tubers	3 070	3 549
Ikan/udang/cumi/kerang/Fish/shrimp/common squid/shells	54 666	60 804
Daging/Meat	33 679	40 679
Telur dan susu/Eggs and milk	28 689	31 767
Sayur-sayuran/Vegetables	42 222	52 555
Kacang-kacangan/Legumes	6 520	7 771
Buah-buahan/Fruits	14 045	19 911
Minyak dan kelapa/Oil and coconut	11 292	11 809
Bahan minuman/Beverage stuffs	20 154	22 887
Bumbu-bumbuan/Spices	11 174	12 799
Konsumsi lainnya/Miscellaneous food items	11 015	11 973
Makanan dan minuman jadi/Prepared food and beverages	102 070	107 329
Rokok/Cigarettes	71 539	69 724
Jumlah makanan/Total food	486 511	535 416
Bukan makanan/Non-food		
Perumahan dan fasilitas rumah tangga/Housing and household facilities	266 907	288 896
Aneka komoditas dan jasa/Goods and services	88 933	85 658
Pakaian alas kaki dan tutup kepala/Clothing footwear and headgear	22 873	22 825
Komoditas tahan lama/Durable goods	44 308	32 961
Pajak pungutan dan asuransi/Taxes and insurance	25 429	27 815
Keperluan pesta dan upacara/kenduri/Parties and ceremonies	6 935	5 360
Jumlah bukan makanan/Total non-food	455 385	463 515
Jumlah/Total	941 896	998 931

Sumber : BPS, Survei Sosial Ekonomi Nasional (Susenas) Maret/
Source : BPS-Statistics Indonesia, National Socioeconomic Survey March

Tabel
Table 10.2**Persentase Pengeluaran per Kapita Sebulan Menurut
Kelompok Komoditas di Kabupaten Sanggau, 2019-2020**
**Percentage of Monthly Expenditure per Capita by
Commodity Group in Sanggau Regency, 2019-2020**

Kelompok Komoditas/Commodity Group	2019	2020
(1)	(2)	(2)
Makanan/Food		
Padi-padian/Cereals	8,11	8,19
Umbi-umbian/Tubers	0,33	0,36
Ikan/udang/cumi/kerang/Fish/shrimp/common squid/shells	5,80	6,09
Daging/Meat	3,58	4,07
Telur dan susu/Eggs and milk	3,05	3,18
Sayur-sayuran/Vegetables	4,48	5,26
Kacang-kacangan/Legumes	0,69	0,78
Buah-buahan/Fruits	1,49	1,99
Minyak dan kelapa/Oil and coconut	1,20	1,18
Bahan minuman/Beverage stuffs	2,14	2,29
Bumbu-bumbuan/Spices	1,19	1,28
Konsumsi lainnya/Miscellaneous food items	1,17	1,20
Makanan dan minuman jadi/Prepared food and beverages	10,84	10,74
Rokok/Cigarettes	7,60	6,98
Jumlah makanan/Total food	51,65	53,60
Bukan makanan/Non-food		
Perumahan dan fasilitas rumah tangga/Housing and household facilities	28,34	28,92
Aneka komoditas dan jasa/Goods and services	9,44	8,57
Pakaian, alas kaki, dan tutup kepala/Clothing, footwear, and headgear	2,43	2,28
Komoditas tahan lama/Durable goods	4,70	3,30
Pajak, pungutan, dan asuransi/Taxes and insurance	2,70	2,78
Keperluan pesta dan upacara/kenduri/Parties and ceremonies	0,74	0,54
Jumlah bukan makanan/Total non-food	48,35	46,40
Jumlah/Total	100,00	100,00

Sumber : BPS, Survei Sosial Ekonomi Nasional (Susenas) Maret/
Source: BPS-Statistics Indonesia, National Socioeconomic Survey March

Tabel
Table 10.3

**Persentase Rumah Tangga di Kabupaten Sanggau
Menurut Golongan Pengeluaran Per Kapita Perbulan
Makanan, 2020**
*Percentage of Household in Sanggau Regency by Monthly
per Capita Food Expenditure Class, 2020*

Penggolongan Pengeluaran Per Kapita Sebulan/ Monthly per Capita Expenditure Class	Persentase Rumah Tangga/ Percentage of Household
(1)	(2)
< 100 000	-
100 000 – 199 999	0,61
200 000 – 299 999	10,90
300 000 – 399 999	20,63
400 000 – 499 999	19,28
500 000 – 599 999	13,74
600 000 – 699 999	9,24
700 000 – 799 999	9,34
800 000 – 899 999	5,50
> 900 000	10,76
Jumlah / Total	100,00

Sumber : BPS, Survei Sosial Ekonomi Nasional (Susenas) Maret/
Source BPS-Statistics Indonesia, National Socioeconomic Survey March

Tabel
Table 10.4**Persentase Rumah Tangga di Kabupaten Sanggau Menurut Golongan Per Kapita Per Bulan Non Makanan, 2020**
Percentage of Household in Sanggau Regency by Monthly per Capital Non Food Expenditure Class, 2020

Penggolongan Pengeluaran Per Kapita Sebulan/ Monthly per Capita Expenditure Class	Persentase Rumah Tangga/ Percentage of Household
(1)	(2)
< 100 000	1,03
100 000 – 199 999	10,27
200 000 – 299 999	19,92
300 000 – 399 999	19,62
400 000 – 499 999	13,68
500 000 – 599 999	9,42
600 000 – 699 999	8,11
700 000 – 799 999	4,54
800 000 – 899 999	4,23
> 900 000	9,18
Jumlah / Total	100,00

Sumber : BPS, Survei Sosial Ekonomi Nasional (Susenas) Maret/
Source : BPS-Statistics Indonesia, National Socioeconomic Survey March

Tabel
Table 10.5**Persentase Penduduk Menurut Golongan Pengeluaran Per Kapita Sebulan di Kabupaten Sanggau, 2019 dan 2020**
Percentage of Population by Per Capita Spending Group a Month in Sanggau Regency, 2019 and 2020

Golongan Pengeluaran Spending Group (Rp)	2019	2020
(1)	(2)	(3)
< 100 000	-	-
100 000 – 199 999	-	-
200 000 – 299 999	0,64	0,61
300 000 – 399 999	5,31	2,41
400 000 – 499 999	13,51	6,06
500 000 – 599 999	10,70	9,34
600 000 – 699 999	7,41	12,08
700 000 – 799 999	7,98	10,09
800 000 – 899 999	7,12	8,44
> 900 000	47,33	50,97
Jumlah/Total	100,00	100,00

Sumber : BPS, Survei Sosial Ekonomi Nasional (Susenas) Maret/
Source : BPS-Statistics Indonesia, National Socioeconomic Survey March

PERDAGANGAN
TRADE

11

Pemasukkan Beras Pada
Kantor Logistik Kabupaten
Sanggau, 2020

IMPORTATION OF RICE TO SANGGAU
LOGISTICS SECTION OFFICE, 2020

3.919 TON



Penyaluran Beras Pada Kantor Logistik
Kabupaten Sanggau, 2020

DISTRIBUTION OF RICE TO SANGGAU LOGISTICS SECTION
OFFICE, 2020

3.193 TON

PENJELASAN TEKNIS

1. Sistem pencatatan Statistik Ekspor dan Impor adalah "General Trade" dengan wilayah pencatatan meliputi seluruh wilayah kepabeanan Indonesia.
2. Pengesahan dokumen kepabeanan ekspor dan impor dilakukan oleh Bea dan Cukai berdasarkan Persetujuan Muat/Bongkar Barang.
3. Data ekspor berasal dari dokumen kepabeanan BC 3.0 atau yang disebut dokumen Pemberitahuan Ekspor Barang (PEB) yang diisi oleh eksportir.
4. Data impor berasal dari dokumen kepabeanan BC 2.0 atau yang disebut dokumen Pemberitahuan Impor Barang (PIB), Pemberitahuan Impor Barang Khusus (PIBK), Pemberitahuan Pabean Free Trade Zone (PPFTZ) dan dokumen kepabeanan BC 2.3 yang mencatat impor barang dari Luar Negeri ke Kawasan Berikat.
5. Barang-barang yang dikirim ke luar negeri untuk diolah dicatat sebagai ekspor, sedangkan hasil olahan yang dikembalikan ke Indonesia dicatat sebagai impor.

TECHNICAL NOTES

1. *The recording of export and import statistics is based on General Trade System covering all Indonesian customs areas.*
2. *The legalization of customs export and import documents is conducted by the Customs and Excise Office.*
3. *The export data are compiled based on customs export documents BC 3.0 or known as Export Declarations (PEB), filled by exporters.*
4. *The import data are compiled based on customs import documents BC 2.0 or known as Import Declarations Form (PIB), Import Declarations Form for Special Commodity (PIBK), Customs Declaration Form for Free Trade Zone (PPFTZ), and customs import documents BC 2.3 which records import goods from foreign country to Bounded Zones Area.*
5. *Goods send abroad for processing purposes are recorded as export while its product sent to Indonesia are recorded as import.*

6. Barang-barang luar negeri yang diolah di dalam negeri dicatat sebagai barang impor meskipun barang olahan tersebut akan kembali ke luar negeri.
7. Barang-barang yang tidak dicakup dalam pencatatan:
 - a. Pakaian dan barang-barang perhiasan penumpang.
 - b. Barang-barang bawaan penumpang dari/ke luar negeri untuk dipakai sendiri, kecuali lemari es, pesawat televisi, dan sebagainya.
 - c. Barang-barang untuk keperluan perwakilan kedutaan suatu negara.
 - d. Barang-barang ekspedisi dan ekshibisi atau pameran.
 - e. Barang-barang untuk militer yang diimpor langsung oleh angkatan bersenjata
 - f. Pembungkus/peti kemas untuk diisi kembali.
 - g. Uang dan surat-surat berharga.
 - h. Barang-barang contoh
8. Sistem pengolahan dokumen impor/ekspor Indonesia adalah sistem "Carry Over" yaitu dokumen ditunggu selama satu bulan, setelah bulan berjalan, sedangkan dokumen-dokumen yang terlambat akan diolah pada bulan berikutnya. Dengan demikian dokumen bulan-bulan sebelumnya yang terlambat diterima dan masuk pada bulan
6. *Foreign goods processed in Indonesia are still recorded as imports although the products will be sent to abroad.*
7. *The following goods are not included in the statistics:*
 - a. *Clothing and passengers' jewellery.*
 - b. *Luggage of passengers for own use, except refrigerators, television sets, etc.*
 - c. *Goods imported/exported for the use of foreign representative countries/embassies.*
 - d. *Goods for expeditions, and shows or exhibitions.*
 - e. *Military goods directly imported by the Armed Forces.*
 - f. *Packing/containers to be refilled.*
 - g. *Bank notes and securities*
 - h. *Sample goods*
8. *The carry-over system is used in processing Indonesian export and import documents. Documents are processed one month after the current month, while those received later will be processed for the succeeding month. This means previous documents received in the current month will be treated as processed documents.*

berjalan, diperlakukan sebagai dokumen bulan pengolahan.

9. Pelabuhan Muat adalah pelabuhan darimana barang diangkut ke luar negeri atau diekspor
9. *Port of loading is port where the goods are transported out of the country or exported.*
10. Negara tujuan adalah negara tujuan akhir yang diketahui untuk barang ekspor yang dikirim ke luar negeri
10. *Country of destination is country that is known to export goods sent abroad.*
11. Jenis komoditi adalah barang ekspor yang dicatat sesuai kode Harmonized System (HS)
11. *Type commodity is exported goods recorded based on Harmonized System (HS) code.*

ULASAN

Dilihat dari letak geografis Kabupaten Sanggau, pengembangan sektor perdagangan merupakan salah satu langkah strategis dalam pembangunan daerah. Kabupaten Sanggau memiliki akses langsung ke luar negeri (Malaysia) melalui gerbang lintas Batas Entikong (PLBN Entikong). Akibatnya, arus barang dan jasa dari Indonesia (khususnya Kabupaten Sanggau) ke Malaysia (khususnya Kuching) semakin cepat dan lancar, demikian juga sebaliknya.

Pemasukan beras di Kansilog Kabupaten Sanggau tahun 2020 dapat dilihat pada Tabel 11.4. Adapun pemasukan beras pada tahun 2020 sebesar 3.920 ton.

DESCRIPTION

Because of geographical position of Sanggau Regency, the improvement of trade sector becomes a strategic step in supporting the success of regional development. Sanggau Regency has the direct access to abroad (Malaysia) through Entikong. Therefore, the goods and services flow from Indonesia (especially Sanggau Regency) to Malaysia (especially Kuching) becoming increasingly fast, and vice versa.

Rice import to Logistic Section Office of Sanggau Regency in 2020 was presented in Table 11.4. The number of rice importation was 3.920 ton.

Gambar 11
Figures

Penyaluran Beras pada Kantor Seksi Logistik Sanggau (Kg), 2016-2020
Distribution of Rice in Sanggau Logistics Section Office (Kg), 2016-2020

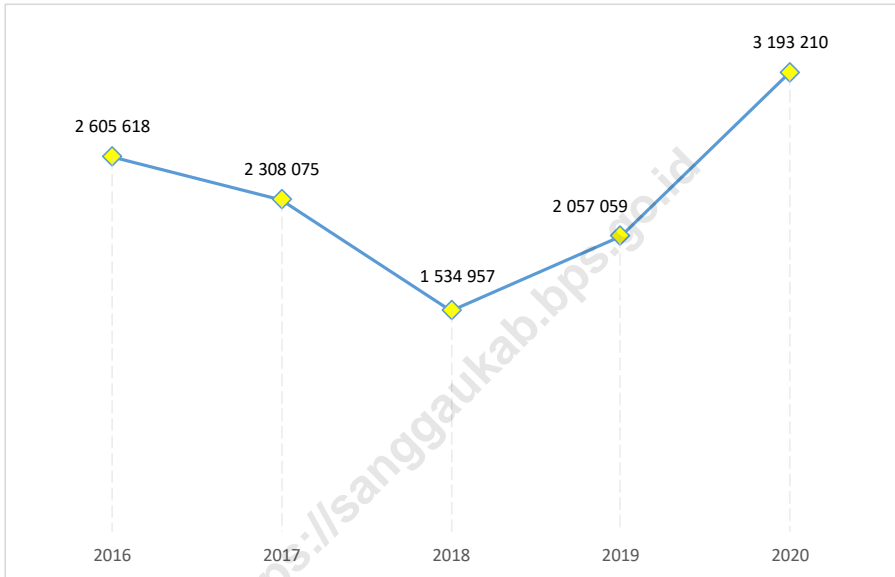

Sumber : Kantor Seksi Logistik Sanggau/
Source : Sanggau Logistics Section Office

Tabel
Table 11.1**Banyaknya Usaha Perdagangan di Kabupaten Sanggau, 2020**
Number of Trading Business by Subdistrict in Sanggau Regency, 2020

Kecamatan/ Subdistrict	Perdagangan/ Trading Business (Unit)
(1)	(2)
01. T o b a	167
02. M e l i a u	330
03. K a p u a s	798
04. M u k o k	263
05. J a n g k a n g	226
06. B o n t i	211
07. P a r i n d u	574
08. T a y a n H i l i r	314
09. B a l a i	284
10. T a y a n H u l u	486
11. K e m b a y a n	497
12. B e d u a i	108
13. N o y a n	160
14. S e k a y a m	259
15. E n t i k o n g	332
Jumlah / Total 2020	5 009
2019	5 003
2018	5 003

Sumber : Dinas Perindustrian, Perdagangan, Koperasi, dan UKM Kabupaten Sanggau /
Source : Regional Office of Industry, Trade, Cooperative, and SME of Sanggau Regency

Tabel
Table 11.2

Jumlah Timbangan, Takaran dan Perlengkapan yang Ditera Ulang Menurut Kecamatan di Kabupaten Sanggau, 2017-2020
Number of Scales, Cubic Measure, and Rechecked Tools by Subdistrict in Sanggau Regency, 2017-2020

Kecamatan/ Subdistrict	Tahun / Year			
	2017	2018	2019	2020
(1)	(2)	(3)	(4)	(5)
01. T o b a	114	291	321	321
02. M e l i a u	134	323	326	326
03. K a p u a s	529	1 183	1 185	1 185
04. M u k o k	21	275	295	295
05. J a n g k a n g	110	139	302	302
06. B o n t i	63	208	-	-
07. P a r i n d u	244	547	547	547
08. T a y a n H i l i r	95	558	568	568
09. B a l a i	217	763	766	766
10. T a y a n H u l u	84	725	726	726
11. K e m b a y a n	85	669	685	685
12. B e d u a i	140	265	275	275
13. N o y a n	18	82	-	-
14. S e k a y a m	149	518	522	522
15. E n t i k o n g	64	322	369	369
Jumlah / Total	2 067	6 868	6 887	6 887

Sumber : Dinas Perindustrian Perdagangan Koperasi dan UKM Kabupaten Sanggau /
Source : Regional Office of Industry Trade Cooperative and SME of Sanggau Regency

Tabel
Table 11.3**Banyaknya Penerbitan Nomor Induk Berusaha (NIB) di Kabupaten Sanggau Menurut Kecamatan, 2020**
Number of Single Business Number Published in Sanggau Regency by Subdistrict, 2020

Kecamatan/ Subdistrict	Bentuk Perusahaan / Type of Enterprise			
	PT/ Limited Liability	Perseroan Komanditer/ CV	PO/ Individuals	Koperasi/ Cooperative
(1)	(2)	(3)	(4)	(5)
01. Toba	-	1	12	1
02. Meliau	1	4	39	-
03. Kapuas	8	23	362	4
04. Mukok	-	1	27	-
05. Jangkang	-	2	23	-
06. Bonti	-	1	9	1
07. Parindu	-	4	66	1
08. Tayan Hilir	2	3	56	-
09. Balai	-	1	74	-
10. Tayan Hulu	2	3	99	1
11. Kembayan	-	1	53	1
12. Beduai	1	-	9	-
13. Noyan	-	-	9	-
14. Sekayam	3	6	54	-
15. Entikong	-	2	26	-
Jumlah/ Total	17	52	918	9

Sumber : Dinas Penanaman Modal dan Pelayanan Terpadu Satu Pintu Kabupaten Sanggau /
Source : Regional Office of Investment and One Door Integrated Service of Sanggau Regency

Tabel
Table 11.4**Pemasukan Beras pada Kantor Seksi Logistik Sanggau (Kg), 2016-2020**
Importation of Rice to Sanggau Logistics Section Office (Kg), 2016-2020

Bulan/ Month	Tahun / Year				
	2016	2017	2018	2019	2020
(1)	(2)	(3)	(4)	(5)	(6)
Januari / January	449 785	-	321 000	-	125 000
Februari / February	499 755	-	225 000	-	150 120
Maret / March	999 500	399 165	501 000	288 204	100
April / April	-	363 035	8 000	709 958	-
Mei / May	648 460	21 000	110 000	11 500	550 000
Juni / June	366 050	51 800	108 000	-	226 050
Juli / July	614 290	400 050	65 500	8 000	1 219 060
Agustus / August	385 215	393 570	234 500	400 000	500 150
September / September	378 750	121 380	500 000	594 099	150
Oktober / October	121 010	696 040	250 000	-	400 150
November / November	499 755	296 080	28 000	-	200 000
Desember / December	499 755	321 880	350 000	76 000	548 980
Jumlah / Total	5 462 325	3 064 000	2 701 000	2 087 761	3 919 760

Catatan/ Note :

- Data hanya mencakup wilayah Kabupaten Sanggau/ These data only covers Sanggau Regency area

Sumber : Kantor Seksi Logistik Sanggau/

Source : Sanggau Logistics Section Office

Tabel
Table 11.5**Penyaluran Beras pada Kantor Seksi Logistik Sanggau (Kg), 2016-2020**
Distribution of Rice in Sanggau Logistics Section Office (Kg), 2016-2020

Bulan/ Month	Tahun / Year				
	2016	2017	2018	2019	2020
(1)	(2)	(3)	(4)	(5)	(6)
Januari / January	38 925	81 540	43 300	25 807	162 750
Februari / February	269 930	85 680	49 122	40 813	63 126
Maret / March	169 985	20 220	167 620	173 950	113 361
April / April	214 795	10 970	172 775	364 826	825 762
Mei / May	189 390	181 900	191 480	264 897	193 570
Juni / June	311 708	648 785	85 080	192 770	6 484
Juli / July	112 990	106 355	93 470	331 680	228 240
Agustus / August	134 215	42 960	67 730	249 715	246 816
September / September	330 700	352 975	178 080	7 900	44 416
Oktober / October	258 170	308 845	99 360	75 840	774 135
November / November	222 905	342 275	333 380	129 064	262 985
Desember / December	351 905	125 570	53 560	199 797	271 565
Jumlah / Total	2 605 618	2 308 075	1 534 957	2 057 059	3 193 210

Catatan/ Note :

- Data hanya mencakup wilayah Kabupaten Sanggau/ These data only covers Sanggau Regency area

Sumber : Kantor Seksi Logistik Sanggau/

Source : Sanggau Logistics Section Office

SISTEM NERACA REGIONAL

SYSTEM OF REGIONAL ACCOUNTS

12

Laju Pertumbuhan PDRB Kabupaten Sanggau Atas Dasar Harga Konstan 2010
GROWTH RATE OF GRDP OF SANGGAU REGENCY AT 2010 CONSTANT MARKET PRICES

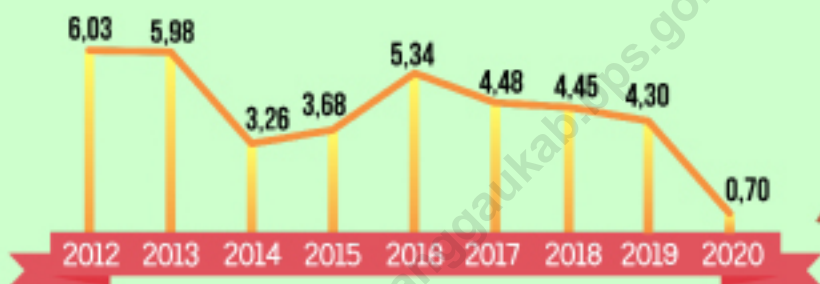

PDRB Kabupaten Sanggau
GRDP OF SANGGAU REGENCY

PDRB per Kapita Kabupaten Sanggau
PER CAPITA GRDP OF SANGGAU REGENCY

ADHB **19,95**

ADHB **41,90**

ADHK **13,26**

ADHK **27,84**

dalam triliun rupiah
IN TRILLION RUPIAHS

dalam juta rupiah
IN MILLION RUPIAHS

* 2019 : Angka sementara/ Preliminary figures
2020 : Angka sangat sementara/ Very preliminary figures

** sumber/ : Berbagai sensus, survey dan sumber lain, BPS/
source Various census, survey, and other sources, BPS-Statistics Indonesia

PENJELASAN TEKNIS**TECHNICAL NOTES**

1. Penghitungan statistik neraca nasional mengikuti buku petunjuk yang diterbitkan oleh Perserikatan Bangsa Bangsa (PBB) dikenal sebagai Sistem Neraca Nasional (SNN). SNN adalah rekomendasi internasional tentang bagaimana menyusun ukuran aktivitas ekonomi yang sesuai dengan standar neraca baku yang didasarkan pada prinsip-prinsip ekonomi. Rekomendasi yang dimaksud dinyatakan dalam sekumpulan konsep, definisi, klasifikasi, dan aturan neraca yang disepakati secara internasional dalam mengukur indikator tertentu seperti Produk Domestik Bruto (PDB). Salah satu bentuk adaptasi pencatatan statistik nasional adalah melakukan perubahan tahun dasar PDB Indonesia dari tahun 2000 ke 2010. Perubahan tahun dasar PDB dilakukan seiring dengan mengadopsi rekomendasi PBB yang tertuang dalam Sistem Neraca Nasional 2008 (SNA 2008).
2. Produk Domestik Bruto pada tingkat nasional serta Produk Domestik Regional Bruto (PDRB) pada tingkat regional (provinsi) menggambarkan kemampuan suatu wilayah untuk menciptakan nilai tambah pada suatu waktu tertentu. Untuk menyusun PDB

1. *The method used to estimate national accounts statistics is based on the standard guidelines formed by United Nation known as System of National Accounts (SNA). SNA is the internationally agreed standard set of recommendations on how to compile measures of economic activity in accordance with strict accounting conventions based on economic principles. The recommendations are expressed in term of a set of concepts, definitions, classifications and accounting rules that comprise the internationally agreed standard for measuring indicators such as Gross Domestic Product (GDP). One of the improvement in the national statistical system is to rebase GDP form base year 2000 to 2010 in order to capture current economic condition. It is in line with the United Nations (UN) recommendation on 2008 SNA.*
2. *The basic measure of the value added arising from economic activity is known as Gross Domestic Product at the national level and Gross Regional Domestic Product (GRDP) at the regional level (provinces/regencies/municipalities). To compile these statistics, two approaches have been*

maupun PDRB digunakan 2 pendekatan, yaitu lapangan usaha dan pengeluaran. Keduanya menyajikan komposisi data nilai tambah dirinci menurut sumber kegiatan ekonomi (lapangan usaha) dan menurut komponen penggunaannya. PDB maupun PDRB dari sisi lapangan usaha merupakan penjumlahan seluruh komponen nilai tambah bruto yang mampu diciptakan oleh sektor-sektor ekonomi atas berbagai aktivitas produksinya. Sedangkan dari sisi pengeluaran menjelaskan tentang penggunaan dari nilai tambah tersebut.

used, i.e. "production approach" and "expenditure approach". The first approach is to measure value added produced by various kinds of economic activities, while the second approach is to measure final uses of the country's output. In other words, GDP/GRDP is the sum of total value added produced by all economic industries (activities) and the way of using it.

3. PDB menurut lapangan usaha mengalami perubahan klasifikasi dari 9 lapangan usaha menjadi 17 lapangan usaha. PDB menurut lapangan usaha dirinci menurut total nilai tambah dari seluruh sektor ekonomi yang mencakup lapangan usaha Pertanian, Kehutanan, dan Perikanan; Pertambangan dan Penggalian; Industri Pengolahan; Pengadaan Listrik dan Gas; Pengadaan Air, Pengelolaan Sampah, Limbah dan Daur Ulang; Konstruksi; Perdagangan Besar dan Eceran, Reparasi Mobil dan Sepeda Motor; Transportasi dan Pergudangan; Penyediaan Akomodasi dan Makan Minum; Informasi dan Komunikasi; Jasa Keuangan dan Asuransi;
3. *GDP by industry classification changes from 9 sectors to 17 industries. GDP by industry is classified by types of economic activities such as Agriculture, Forestry and Fishing; Mining and Quarrying; Manufacturing; Electricity and Gas; Water supply, Sewerage, Waste Management and Remediation Activities; Construction; Wholesale and Retail Trade; Repair of Motor Vehicles and Motorcycles; Transportation and Storage; Accommodation and Food Service Activities; Information and Communication; Financial and Insurance Activities; Real Estate Activities; Business Activities; Public Administration; Defense and Compulsory Social Security;*

Real Estat; Jasa Perusahaan; Administrasi Pemerintahan, Pertahanan dan Jaminan Sosial Wajib; Jasa Pendidikan; Jasa Kesehatan dan Kegiatan Sosial; dan Jasa lainnya.

Education; Human Health and Social Work Activities; and Other Services Activities.

4. PDB menurut pengeluaran mengalami perubahan klasifikasi dimana pengeluaran konsumsi Lembaga Non Profit yang Melayani Rumah Tangga (LNPR) yang sebelumnya termasuk bagian dari pengeluaran konsumsi rumah tangga menjadi komponen terpisah. Sehingga klasifikasi PDB menurut pengeluaran dirinci menjadi 7 komponen yaitu komponen pengeluaran konsumsi rumah tangga, pengeluaran konsumsi LNPR, pengeluaran konsumsi pemerintah, pembentukan modal tetap bruto, perubahan inventori, ekspor barang dan jasa, dan impor barang dan jasa.
4. *GDP by expenditure classification changes where consumption expenditure Non-profit Institutions Serving Households (NPISH) previously included as part of household consumption expenditure is taken out into separate component. So that, GDP by type of expenditures is classified into: household consumption expenditure, NPISH consumption expenditure, government consumption expenditure, gross fixed capital formation, changes in inventories, exports of goods and services, and imports of goods and services.*
5. Pengeluaran konsumsi rumah tangga mencakup berbagai pengeluaran konsumsi akhir rumah tangga atas barang dan jasa untuk memenuhi kebutuhan individu ataupun kelompok secara langsung. Pengeluaran rumah tangga di sini mencakup makanan dan minuman selain restoran; pakaian, alas kaki dan jasa perawatannya; perumahan
5. *Household consumption expenditures consist of expenditures incurred by households, which are used for either individual or collective needs. Household consumptions are classified into food and beverages other than restaurants; clothing, footwear, and related maintenance services; housing and household equipment; health and education; transport and*

dan perlengkapan rumah tangga; kesehatan dan pendidikan; transportasi dan komunikasi; restoran dan hotel serta lainnya.

communication; restaurants and hotels; and others.

6. Pengeluaran Konsumsi Pemerintah terdiri dari Pengeluaran Konsumsi Individu dan Pengeluaran Konsumsi Kolektif. Barang dan jasa individu merupakan barang dan jasa privat, dimana ciri-ciri barang dan jasa privat adalah a) Scarcity, yaitu ada kelangkaan/keterbatasan dalam jumlah; b) Excludable consumption, yaitu konsumsi suatu barang dapat dibatasi hanya pada mereka yang memenuhi persyaratan tertentu (biasanya harga); c) Rivalries competition, yaitu konsumsi oleh satu konsumen akan mengurangi atau menghilangkan kesempatan pihak lain untuk melakukan hal serupa. Contoh barang dan jasa yang dihasilkan pemerintah dan tergolong sebagai barang dan jasa individu adalah jasa pelayanan kesehatan pemerintah di rumah sakit/puskesmas dan jasa pendidikan di sekolah/universitas negeri. Sedangkan barang dan jasa kolektif ekuivalen dengan barang publik yang memiliki ciri a) Non rivalry, yaitu penggunaan satu konsumen terhadap suatu barang tidak mengurangi kesempatan konsumen lain untuk juga mengkonsumsi barang tersebut; b) Non excludable, yaitu apabila

6. *Government consumption expenditure consists of Individual Consumption Expenditure and Collective Consumption Expenditure. Individual goods and services are private goods and services, which the characteristics of private goods is a) Scarcity, that there is a scarcity/ limited in number; b) Excludable consumption, the consumption of goods can be limited only to those who meet certain requirements (usually the price); c) Rivalries competition, i.e. consumption by the consumer will reduce or eliminate the chance of another party to do so. Examples of goods and services produced by government and classified as goods and services of individuals is the government health services in hospitals/health centers and education services in schools/universities. Collective goods and services equivalent to public goods characterized by a) Non-rivalry, namely the use of a consumer for an item does not reduce the chance of another consumer to also consume goods; b) Non-excludable, i.e. when a public good available, then nothing can hinder anyone to benefit from the goods or in other words everyone has access to the goods. Examples*

suatu barang publik tersedia, maka tidak ada yang dapat menghalangi siapapun untuk memperoleh manfaat dari barang tersebut atau dengan kata lain setiap orang memiliki akses ke barang tersebut. Contoh barang dan jasa yang dihasilkan pemerintah dan tergolong sebagai barang dan jasa kolektif adalah jasa pertahanan yang dilakukan TNI dan keamanan yang dilakukan kepolisian.

of goods and services produced by government and classified as collective goods and services is carried military defense services and the police's security.

7. Pembentukan Modal Tetap Bruto (PMTB) mencakup pengadaan, pembuatan, dan pembelian barang modal. Barang modal dimaksud adalah barang-barang yang digunakan untuk proses produksi, tahan lama atau yang mempunyai umur pemakaian lebih dari satu tahun seperti bangunan, mesin-mesin dan alat angkutan. Termasuk pula di sini perbaikan besar (berat) yang sifatnya memperpanjang umur atau mengubah bentuk atau kapasitas barang modal tersebut. Pengeluaran barang modal untuk keperluan militer juga dicakup sebagai PMTB. Klasifikasi komponen PMTB dibagi menjadi 6 sub komponen yaitu Konstruksi; Mesin dan Peralatan; Kendaraan; Peralatan Lainnya; Cultivated Biological Resources (CBR) dan Produk Kekayaan Intelektual.

7. *Gross Fixed Capital Formation (GFCF) includes procurement, manufacture, and the purchase of capital goods. Capital goods are goods which are used for the production process, durable or have a service life of more than one year such as buildings, machinery, and transportation equipment. Including here: huge improvement that are to extend the life or changing the shape or the capacity of the capital goods. Capital expenditures for military purposes are also covered as GFCF. GFCF component are classified into six sub-components: Construction; Machinery and Equipment; vehicle; Other equipment; Cultivated Biological Resources (CBR) and Intellectual Property Product.*

8. Ekspor barang dan jasa merupakan transaksi perdagangan barang dan jasa dari penduduk (residen) ke bukan penduduk (nonresiden). Impor barang dan jasa adalah transaksi perdagangan dari bukan penduduk ke penduduk. Ekspor atau impor barang terjadi pada saat terjadi perubahan hak kepemilikan barang antara penduduk dengan bukan penduduk (dengan atau tanpa perpindahan fisik barang tersebut). Pada PDB dengan tahun dasar 2010, ekspor dan impor barang dirinci menjadi nonmigas dan migas.

8. Exports of goods and services consist of transactions of goods and services from residents to non-residents. Imports of goods and services consist of transaction of goods and services from non-residents to residents. Exports and imports of goods occur when there are changes in ownership of goods between residents and non-residents (with or without physical movements of goods across frontiers). On the GDP at 2010 basic year, exports and imports of goods specified into non oil and gas and oil and gas.
9. Produk Domestik Bruto maupun agregat turunannya disajikan dalam 2 (dua) versi penilaian, yaitu atas dasar "harga berlaku" dan atas dasar "harga konstan". Disebut sebagai harga berlaku karena seluruh agregat dinilai dengan menggunakan harga pada tahun berjalan, sedangkan harga konstan penilaiannya didasarkan kepada harga satu tahun dasar tertentu, dalam publikasi ini digunakan harga tahun 2010.

9. GDP and its aggregations are presented in two forms: at current market prices and at constant base year market prices. In presenting current market prices, all aggregates are valued at current market prices, while base year constant market prices are shown by valuing all aggregates at fixed base year prices. Year of 2010 is used as the base year in this publication.
10. Laju pertumbuhan Produk Domestik Bruto diperoleh dari perhitungan PDB atas dasar harga konstan. Diperoleh dengan cara mengurangi nilai PDB pada tahun ke-n terhadap nilai pada tahun ke n-1 (tahun sebelumnya),

10. Growth rate of Gross Domestic Product is derived from GDP at constant market prices. It is obtained by subtracting the value of GDP year n with the value of GDP year n-1, divided by the value of GDP year n-1 then multiplied

dibagi dengan nilai pada tahun ke $n-1$, dikalikan dengan 100 persen. Laju pertumbuhan menunjukkan perkembangan agregat pendapatan dari satu waktu tertentu terhadap waktu sebelumnya

by 100 percent. The growth rate of GDP explains the income growth during the given period.

<https://sanggaukab.bps.go.id>

ULASAN

Laju pertumbuhan PDRB merupakan salah satu indikator yang menunjukkan naik atau turunnya produk yang dihasilkan, sebagai balas jasa seluruh kegiatan ekonomi. Kondisi ekonomi dapat diketahui dari penyajian PDRB atas dasar harga berlaku dan atas dasar harga konstan. Untuk keperluan analisis, biasanya menggunakan harga konstan, karena pengaruh naik turunnya harga telah dihilangkan atau dengan kata lain dengan menggunakan harga konstan, pengaruh inflasi telah ditiadakan. Semakin tinggi kenaikan nilai PDRB harga konstan, makin tinggi pula pertumbuhan ekonominya, demikian pula sebaliknya.

PDRB Kabupaten Sanggau atas dasar harga berlaku tahun 2020 sebesar 19.951 miliar rupiah. Kontribusi terbesar masih berasal dari lapangan usaha pertanian, kehutanan, dan perikanan, yakni sebesar 32,10 persen. Urutan kedua dan ketiga yang memberikan kontribusi terbesar adalah lapangan usaha industri pengolahan dan lapangan usaha pertambangan dan penggalian, masing-masing sebesar 17,33 persen dan 10,96 persen.

Laju pertumbuhan PDRB/ pertumbuhan ekonomi diperoleh dari perhitungan PDRB atas dasar harga konstan. Laju pertumbuhan menunjukkan perkembangan agregat pendapatan dari satu waktu

DESCRIPTION

GRDP growth rate is one indicator that shows the increase or decrease of product produced, as fringe benefits of all economic activity. Economic conditions can be seen from the presentation of the GRDP at current prices and at constant prices. For analysis purpose, GRDP at constant prices is commonly used. This is due to the influence of price fluctuations have been removed, or by using constant prices, the effect of inflation has been abolished. If the value of GRDP at constant prices become higher, the economic growth will also be higher, and vice versa.

GRDP at current prices of Sanggau Regency in 2020 was about 19.951 billion rupiah. The largest contribution still comes from the business field of agriculture, forestry, and fisheries, which amounted to 32,10 percent. Second and third largest contribution is the business field of processing industry and the business field of mining and quarrying, respectively by 17,33 percent and 10,96 percent.

The growth rate of the GRDP or economic growth derived from the calculation of GRDP at constant prices. Economic growth shows the development of the aggregate income of a specified time to an earlier time.

tertentu terhadap waktu sebelumnya. Pertumbuhan ekonomi pada tahun 2020 adalah 0,70 persen, mengalami perlambatan dibanding tahun 2019 yang mencapai 3,89 persen.

Gambaran fluktuasi dari PDRB adalah salah satu indikator untuk mengetahui perkembangan dan kondisi umum perekonomian suatu daerah. Selain itu, nilai PDRB juga dapat dipakai untuk mengetahui tingkat daya beli masyarakat. Dengan angka inflasi maka akan dapat diketahui nilai uang secara riil. Perekonomian suatu daerah yang baik ditunjukkan dengan nilai inflasi yang rendah dan apabila dikaitkan dengan perkembangan PDRB maka daerah yang baik adalah daerah yang mempunyai nilai inflasi yang rendah akan tetapi pertumbuhan PDRB-nya yang tinggi.

Economic growth in 2020 was 0,70 percent, experienced an deceleration compared to 2019, which reached 3,89 percent.

Fluctuations overview of GRDP is one of the indicators used to assess progress and the general condition of the economy of a region. In addition, the value of GDP can also be used to determine the level of purchasing power. With inflation rate, as example, will explain the value of money in real terms. A good economic region indicated by a low inflation rate. Moreover, when linked with the development of the GRDP, then a good economic region is the area with low inflation but has high GRDP growth rate.

Gambar 12
Figures

Laju Pertumbuhan Produk Domestik Regional Bruto Kabupaten Sanggau, 2015-2020
Trend of Gross Regional Domestic Product Growth, 2015-2020

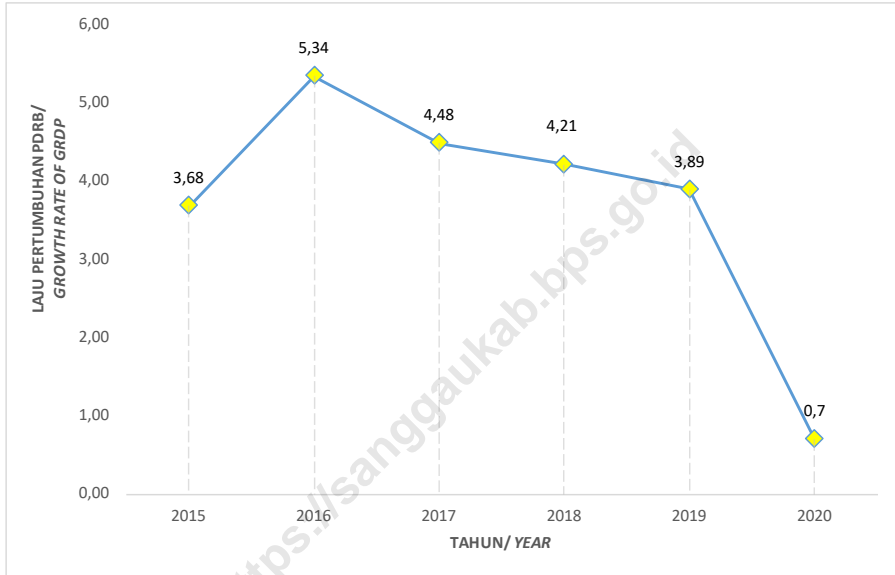

Catatan/Note : * Angka Sementara/ Preliminary Figures
 ** Angka Sangat Sementara/ Very Preliminary Figures

Sumber : BPS, berbagai sensus, survei dan sumber lain/
 Source : BPS-Statistics Indonesia, various census, survey, and other sources

Tabel
Table 12.1

**Produk Domestik Regional Bruto Atas Dasar Harga
Berlaku Menurut Lapangan Usaha di Kabupaten Sanggau
(juta rupiah), 2016–2020**
**Gross Regional Domestic Product at Current Market Prices
by Industry in Sanggau Regency (million rupiahs), 2016–
2020**

	Lapangan Usaha/Industry	2016	2017	2018	2019 *	2020 **
	(1)	(2)	(3)	(4)	(5)	(6)
A	Pertanian, Kehutanan, dan Perikanan/ <i>Agriculture, Forestry, and Fishing</i>	4 735 045	5 106 894	5 475 122	5 646 388	6 405 029
B	Pertambangan dan Penggalian/ <i>Mining and Quarrying</i>	1 280 067	1 519 750	1 711 120	1 882 704	2 187 071
C	Industri Pengolahan/ <i>Manufacturing</i>	3 029 209	3 271 881	3 358 162	3 432 094	3 458 191
D	Pengadaan Listrik dan Gas/ <i>Electricity and Gas</i>	4 490	5 389	6 097	6 872	7 895
E	Pengadaan Air; Pengelolaan Sampah, Limbah, dan Daur Ulang/ <i>Water Supply; Sewerage, Waste Management, and Remediation Activities</i>	4 506	4 745	5 539	5 830	5 991
F	Konstruksi/ <i>Construction</i>	1 008 795	1 079 094	1 151 740	1 317 140	1 284 808
G	Perdagangan Besar dan Eceran; Reparasi Mobil dan Sepeda Motor/ <i>Wholesale and Retail Trade; Repair of Motor Vehicles and Motorcycles</i>	1 868 532	1 993 594	2 105 448	2 252 313	2 064 115
H	Transportasi dan Pergudangan/ <i>Transportation and Storage</i>	228 669	244 519	265 114	304 248	306 744
I	Penyediaan Akomodasi dan Makan Minum/ <i>Accommodation and Food Service Activities</i>	282 192	310 082	338 150	370 550	288 397
J	Informasi dan Komunikasi/ <i>Information and Communication</i>	512 489	615 410	703 348	780 764	846 841
K	Jasa Keuangan dan Asuransi/ <i>Financial and Insurance Activities</i>	280 425	312 235	346 825	356 235	328 193
L	Real Estat/ <i>Real Estate Activities</i>	421 773	450 702	487 598	515 079	517 983
M,N	Jasa Perusahaan/ <i>Business Activities</i>	44 012	47 204	51 603	55 254	51 505

Lanjutan Tabel/Continued Table 12.1

Lapangan Usaha/Industry		2016	2017	2018	2019 *	2020 **
(1)		(2)	(3)	(4)	(5)	(6)
0	Administrasi Pemerintahan, Pertahanan, dan Jaminan Sosial Wajib/ <i>Public Administration and Defence; Compulsory Social Security</i>	1 014 568	1 140 882	1 270 797	1 351 765	1 324 841
P	Jasa Pendidikan/ <i>Education</i>	446 049	463 736	488 299	523 270	468 808
Q	Jasa Kesehatan dan Kegiatan Sosial/ <i>Human Health and Social Work Activities</i>	213 540	226 583	238 920	260 343	314 645
R,S,T,U	Jasa Lainnya/ <i>Other Services Activities</i>	98 139	105 189	115 281	129 205	90 129
Produk Domestik Regional Bruto/Gross Regional Domestic Product		15 472 499	16 897 887	18 119 164	19 190 053	19 951 185

Catatan/Note : * Angka Sementara/ *Preliminary Figures*

** Angka Sangat Sementara/ *Very Preliminary Figures*

Sumber : BPS, berbagai sensus, survei dan sumber lain/

Source : *BPS-Statistics Indonesia, various census, survey, and other sources*

Tabel
Table 12.2

Produk Domestik Regional Bruto Atas Dasar Harga Konstan 2010 Menurut Lapangan Usaha di Kabupaten Sanggau (juta rupiah), 2016–2020
Gross Regional Domestic Product at 2010 Constant Market Prices by Industry in Sanggau Regency (million rupiahs), 2016–2020

	Lapangan Usaha/Industry	2016	2017	2018	2019 *	2020 **
	(1)	(2)	(3)	(4)	(5)	(6)
A	Pertanian, Kehutanan, dan Perikanan/ <i>Agriculture, Forestry, and Fishing</i>	4 056 729	4 146 765	4 379 228	4 617 433	4 904 529
B	Pertambangan dan Penggalian/ <i>Mining and Quarrying</i>	746 700	845 754	922 317	968 279	1 100 568
C	Industri Pengolahan/ <i>Manufacturing</i>	2 165 295	2 226 949	2 229 654	2 246 788	2 198 771
D	Pengadaan Listrik dan Gas/ <i>Electricity and Gas</i>	3 435	3 665	3 779	3 988	4 583
E	Pengadaan Air; Pengelolaan Sampah, Limbah, dan Daur Ulang/ <i>Water Supply; Sewerage, Waste Management, and Remediation Activities</i>	3 859	3 861	4 355	4 552	4 637
F	Konstruksi/ <i>Construction</i>	735 516	765 232	769 211	798 980	741 972
G	Perdagangan Besar dan Eceran; Reparasi Mobil dan Sepeda Motor/ <i>Wholesale and Retail Trade; Repair of Motor Vehicles and Motorcycles</i>	1 367 691	1 420 429	1 468 514	1 536 835	1 347 936
H	Transportasi dan Pergudangan/ <i>Transportation and Storage</i>	172 882	180 482	189 325	203 480	176 689
I	Penyediaan Akomodasi dan Makan Minum/ <i>Accommodation and Food Service Activities</i>	201 190	214 227	222 891	238 295	177 088
J	Informasi dan Komunikasi/ <i>Information and Communication</i>	481 015	563 004	623 865	666 537	719 494

Lanjutan Tabel/Continued Table 12.2

	Lapangan Usaha/Industry	2016	2017	2018	2019 *	2020 **
	(1)	(2)	(3)	(4)	(5)	(6)
K	Jasa Keuangan dan Asuransi/ <i>Financial and Insurance Activities</i>	229 384	249 464	267 500	266 920	266 220
L	Real Estat/ <i>Real Estate Activities</i>	320 060	328 845	331 870	337 545	341 326
M,N	Jasa Perusahaan/ <i>Business Activities</i>	32 761	34 019	35 322	36 666	34 756
O	Administrasi Pemerintahan, Pertahanan, dan Jaminan Sosial Wajib/ <i>Public Administration and Defence; Compulsory Social Security</i>	570 947	610 849	641 350	641 902	655 125
P	Jasa Pendidikan/ <i>Education</i>	330 994	336 647	343 582	347 774	324 155
Q	Jasa Kesehatan dan Kegiatan Sosial/ <i>Human Health and Social Work Activities</i>	144 215	150 062	155 389	159 107	187 537
R,S,T,U	Jasa Lainnya/ <i>Other Services Activities</i>	74 197	77 621	81 852	88 252	70 297
Produk Domestik Regional Bruto/<i>Gross Regional Domestic Product</i>		11 636 868	12 157 877	12 670 004	13 163 334	13 255 683

Catatan/Note : * Angka Sementara/ *Preliminary Figures*

** Angka Sangat Sementara/ *Very Preliminary Figures*

Sumber : BPS, berbagai sensus, survei dan sumber lain/

Source : BPS-Statistics Indonesia, various census, survey, and other sources

Tabel
Table 12.3

Distribusi Persentase Produk Domestik Regional Bruto Atas Dasar Harga Berlaku Menurut Lapangan Usaha di Kabupaten Sanggau, 2016–2020
Percentage Distribution of Gross Regional Domestic Product at Current Market Prices by Industry in Sanggau Regency, 2016–2020

	Lapangan Usaha/Industry	2016	2017	2018	2019 *	2020 **
	(1)	(2)	(3)	(4)	(5)	(6)
A	Pertanian, Kehutanan, dan Perikanan/ <i>Agriculture, Forestry, and Fishing</i>	30,60	30,22	30,22	29,42	32,10
B	Pertambangan dan Penggalian/ <i>Mining and Quarrying</i>	8,27	8,99	9,44	9,81	10,96
C	Industri Pengolahan/ <i>Manufacturing</i>	19,58	19,36	18,53	17,88	17,33
D	Pengadaan Listrik dan Gas/ <i>Electricity and Gas</i>	0,03	0,03	0,03	0,04	0,04
E	Pengadaan Air; Pengelolaan Sampah, Limbah, dan Daur Ulang/ <i>Water Supply; Sewerage, Waste Management, and Remediation Activities</i>	0,03	0,03	0,03	0,03	0,03
F	Konstruksi/ <i>Construction</i>	6,52	6,39	6,36	6,86	6,44
G	Perdagangan Besar dan Eceran; Reparasi Mobil dan Sepeda Motor/ <i>Wholesale and Retail Trade; Repair of Motor Vehicles and Motorcycles</i>	12,08	11,80	11,62	11,74	10,35
H	Transportasi dan Pergudangan/ <i>Transportation and Storage</i>	1,48	1,45	1,46	1,59	1,54
I	Penyediaan Akomodasi dan Makan Minum/ <i>Accommodation and Food Service Activities</i>	1,82	1,84	1,87	1,93	1,45
J	Informasi dan Komunikasi/ <i>Information and Communication</i>	3,31	3,64	3,88	4,07	4,24
K	Jasa Keuangan dan Asuransi/ <i>Financial and Insurance Activities</i>	1,81	1,85	1,91	1,86	1,64

Lanjutan Tabel/Continued Table 12.3

Lapangan Usaha/Industry		2016	2017	2018	2019 *	2020 **
(1)		(2)	(3)	(4)	(5)	(6)
L	Real Estat/ <i>Real Estate Activities</i>	2,73	2,67	2,69	2,68	2,60
M,N	Jasa Perusahaan/ <i>Business Activities</i>	0,28	0,28	0,28	0,29	0,26
O	Administrasi Pemerintahan, Pertahanan, dan Jaminan Sosial Wajib/ <i>Public Administration and Defence; Compulsory Social Security</i>	6,56	6,75	7,01	7,04	6,64
P	Jasa Pendidikan/ <i>Education</i>	2,88	2,74	2,69	2,73	2,35
Q	Jasa Kesehatan dan Kegiatan Sosial/ <i>Human Health and Social Work Activities</i>	1,38	1,34	1,32	1,36	1,58
R,S,T,U	Jasa Lainnya/ <i>Other Services Activities</i>	0,63	0,62	0,64	0,67	0,45
Produk Domestik Regional Bruto/<i>Gross Regional Domestic Product</i>		100,00	100,00	100,00	100,00	100,00

Catatan/Note : * Angka Sementara/ *Preliminary Figures*

** Angka Sangat Sementara/ *Very Preliminary Figures*

Sumber : BPS, berbagai sensus, survei dan sumber lain/

Source : BPS-Statistics Indonesia, various census, survey, and other sources

Tabel
Table 12.4

Laju Pertumbuhan Produk Domestik Regional Bruto Atas Dasar Harga Konstan 2010 Menurut Lapangan Usaha Kabupaten Sanggau (persen), 2016–2020
Growth Rate of Gross Regional Domestic Product at 2010 Constant Market Prices by Industry in Sanggau Regency (percent), 2016–2020

Lapangan Usaha/Industry	2016	2017	2018	2019 *	2020 **
(1)	(2)	(3)	(4)	(5)	
A Pertanian, Kehutanan, dan Perikanan/ <i>Agriculture, Forestry, and Fishing</i>	4,64	2,22	5,61	5,44	6,22
B Pertambangan dan Penggalian/ <i>Mining and Quarrying</i>	12,89	13,27	9,05	4,98	13,66
C Industri Pengolahan/ <i>Manufacturing</i>	3,03	2,85	0,12	0,77	-2,14
D Pengadaan Listrik dan Gas/ <i>Electricity and Gas</i>	23,25	6,70	3,11	5,53	14,92
E Pengadaan Air; Pengelolaan Sampah, Limbah, dan Daur Ulang/ <i>Water Supply; Sewerage, Waste Management, and Remediation Activities</i>	6,84	0,06	12,77	4,53	1,88
F Konstruksi/ <i>Construction</i>	9,93	4,04	0,52	3,87	-7,14
G Perdagangan Besar dan Eceran; Reparasi Mobil dan Sepeda Motor/ <i>Wholesale and Retail Trade; Repair of Motor Vehicles and Motorcycles</i>	4,69	3,86	3,39	4,65	-12,29
H Transportasi dan Pergudangan/ <i>Transportation and Storage</i>	4,20	4,40	4,90	7,48	-13,17
I Penyediaan Akomodasi dan Makan Minum/ <i>Accommodation and Food Service Activities</i>	6,04	6,48	4,04	6,91	-25,69
J Informasi dan Komunikasi/ <i>Information and Communication</i>	10,16	17,05	10,81	6,84	7,94

Lanjutan Tabel/Continued Table 12.4

	Lapangan Usaha/Industry	2016	2017	2018	2019 *	2020 **
	(1)	(2)	(3)	(4)	(5)	
K	Jasa Keuangan dan Asuransi/ Financial and Insurance Activities	9,42	8,75	7,23	-0,22	-0,26
L	Real Estat/Real Estate Activities	3,70	2,74	0,92	1,71	1,12
M,N	Jasa Perusahaan/Business Activities	7,60	3,84	3,83	3,80	-5,21
O	Administrasi Pemerintahan, Pertahanan, dan Jaminan Sosial Wajib/Public Administration and Defence; Compulsory Social Security	3,94	6,99	4,99	0,09	2,06
P	Jasa Pendidikan/Education	1,74	1,71	2,06	1,22	-6,79
Q	Jasa Kesehatan dan Kegiatan Sosial/Human Health and Social Work Activities	3,57	4,05	3,55	2,39	17,87
R,S,T,U	Jasa Lainnya/Other Services Activities	5,45	4,62	5,45	7,82	-20,35
	Produk Domestik Regional Bruto/Gross Regional Domestic Product	5,34	4,48	4,21	3,89	0,70

Catatan/Note : * Angka Sementara/ Preliminary Figures

** Angka Sangat Sementara/ Very Preliminary Figures

Sumber : BPS, berbagai sensus, survei dan sumber lain/

Source : BPS-Statistics Indonesia, various census, survey, and other sources

Tabel
Table 12.5

Produk Domestik Regional Bruto Atas Dasar Harga Berlaku Menurut Jenis Pengeluaran di Kabupaten Sanggau (juta rupiah), 2016–2020
Gross Regional Domestic Product at Current Market Prices by Type of Expenditure in Sanggau Regency (million rupiahs), 2016–2020

Jenis Pengeluaran Type of Expenditure	2016	2017	2018	2019 *	2020 **
(1)	(2)	(3)	(4)	(5)	(6)
Pengeluaran Konsumsi Rumah Tangga <i>Household Consumption Expenditure</i>	9 388 236	10 148 924	10 862 096	11 380 414	...
Pengeluaran Konsumsi LNPRT <i>NPISH Consumption Expenditure</i>	142 554	165 535	196 676	227 560	...
Pengeluaran Konsumsi Pemerintah <i>Government Consumption Expenditure</i>	1 696 088	1 789 153	1 835 913	1 959 195	...
Pembentukan Modal Tetap Bruto <i>Gross Fixed Capital Formation</i>	5 995 357	6 464 888	6 757 558	7 357 398	...
Perubahan Inventori <i>Changes in Inventories</i>	310 395	117 784	349 118	761 992	...
Net Ekspor Barang dan Jasa / Net Exports of Goods and Services	-2 060 131	-1 788 396	-1 882 197	-2 496 505	...
Produk Domestik Regional Bruto/Gross Regional Domestic Product	15 472 499	16 897 887	18 119 164	19 190 053	...

Catatan/Note : * Angka Sementara/ Preliminary Figures

** Angka Sangat Sementara/ Very Preliminary Figures

Sumber : BPS, berbagai sensus, survei dan sumber lain/

Source : BPS-Statistics Indonesia, various census, survey, and other sources

Tabel
Table 12.6

Produk Domestik Regional Bruto Atas Dasar Harga Konstan 2010 Menurut Jenis Pengeluaran di Kabupaten Sanggau (juta rupiah), 2016–2020
Gross Regional Domestic Product at 2010 Constant Market Prices by Type of Expenditure in Sanggau Regency (million rupiahs), 2016–2020

Jenis Pengeluaran Type of Expenditure	2016	2017	2018	2019 *	2020 **
(1)	(2)	(3)	(4)	(5)	(6)
Pengeluaran Konsumsi Rumah Tangga <i>Household Consumption Expenditure</i>	6 459 143	6 769 996	6 995 946	7 192 547	...
Pengeluaran Konsumsi LNPR <i>NPISH Consumption Expenditure</i>	108 098	116 811	128 774	140 985	...
Pengeluaran Konsumsi Pemerintah <i>Government Consumption Expenditure</i>	1 274 876	1 336 050	1 337 136	1 400 313	...
Pembentukan Modal Tetap Bruto <i>Gross Fixed Capital Formation</i>	4 062 916	4 112 421	4 187 206	4 264 752	...
Perubahan Inventori <i>Changes in Inventories</i>	310 080	101 868	316 096	676 820	...
Net Ekspor Barang dan Jasa / Net Exports of Goods and Services	-578 245	-279 271	-295 154	-512 084	...
Produk Domestik Regional Bruto/Gross Regional Domestic Product	11 636 868	12 157 877	12 670 004	13 163 333	...

Catatan/Note : * Angka Sementara/ Preliminary Figures

** Angka Sangat Sementara/ Very Preliminary Figures

Sumber : BPS, berbagai sensus, survei dan sumber lain/

Source : BPS-Statistics Indonesia, various census, survey, and other sources

Tabel
Table 12.7**Distribusi Persentase Produk Domestik Regional Bruto Kabupaten Sanggau Atas Dasar Harga Berlaku Menurut Jenis Pengeluaran, 2016-2020**
Percentage Distribution of Gross Regional Domestic Product of Sanggau Regency at Current Market Prices by Type of Expenditure, 2016-2020

Jenis Pengeluaran Type of Expenditure	2016	2017	2018	2019 *	2020 **
(1)	(2)	(3)	(4)	(5)	(6)
Pengeluaran Konsumsi Rumah Tangga <i>Household Consumption Expenditure</i>	60,68	60,06	59,95	59,30	...
Pengeluaran Konsumsi LNPRT <i>NPISH Consumption Expenditure</i>	0,92	0,98	1,09	1,19	...
Pengeluaran Konsumsi Pemerintah <i>Government Consumption Expenditure</i>	10,96	10,59	10,13	10,21	...
Pembentukan Modal Tetap Bruto <i>Gross Fixed Capital Formation</i>	38,75	38,26	37,30	38,34	...
Perubahan Inventori <i>Changes in Inventories</i>	2,01	0,70	1,93	3,97	...
Net Ekspor Barang dan Jasa / Net <i>Exports of Goods and Services</i>	-13,31	-10,58	-10,39	-13,01	...
Produk Domestik Regional Bruto/Gross Regional Domestic Product	100,00	100,00	100,00	100,00	...

Catatan/Note : * Angka Sementara/ Preliminary Figures

** Angka Sangat Sementara/ Very Preliminary Figures

Sumber : BPS, berbagai sensus, survei dan sumber lain/

Source : BPS-Statistics Indonesia, various census, survey, and other sources

Tabel
Table 12.8

**Laju Pertumbuhan Produk Domestik Regional Bruto
Kabupaten Sanggau Atas Dasar Harga Konstan Menurut
Jenis Pengeluaran, 2016-2020 (persen)**
**Growth Rate of Gross Regional Domestic Product of
Sanggau Regency at Constant Market Prices by Type of
Expenditure, 2016-2020 (percent)**

Jenis Pengeluaran Type of Expenditure	2016	2017	2018	2019 *	2020 **
(1)	(3)	(4)	(5)	(6)	
Pengeluaran Konsumsi Rumah Tangga <i>Household Consumption Expenditure</i>	3,60	4,81	3,27	2,81	...
Pengeluaran Konsumsi LNPRT <i>NPISH Consumption Expenditure</i>	6,35	8,06	10,24	9,48	...
Pengeluaran Konsumsi Pemerintah <i>Government Consumption Expenditure</i>	0,20	4,80	0,06	4,72	...
Pembentukan Modal Tetap Bruto <i>Gross Fixed Capital Formation</i>	2,66	1,22	1,82	1,85	...
Perubahan Inventori <i>Changes in Inventories</i>	-	-	-	-	...
Net Ekspor Barang dan Jasa / Net <i>Exports of Goods and Services</i>	-	-	-	-	...
Produk Domestik Regional Bruto/ Gross Regional Domestic Product	5,34	4,48	4,21	3,89	...

Catatan/Note : * Angka Sementara/ Preliminary Figures

** Angka Sangat Sementara/ Very Preliminary Figures

Sumber : BPS, berbagai sensus, survei dan sumber lain/

Source : BPS-Statistics Indonesia, various census, survey, and other sources

Tabel
Table 12.9

**Perkembangan Produk Domestik Regional Bruto dan
Produk Domestik Regional Bruto per Kapita di Kabupaten
Sanggau, 2016-2020**
*Trend of Gross Regional Domestic Product and per Capita
Gross Regional Domestic Product of Sanggau Regency,
2016-2020*

Rincian / Items	2016	2017	2018	2019 ¹	2020 ²
(1)	(2)	(3)	(4)	(5)	
PDRB / GRDP (juta rupiah/ million rupiahs)					
- ADHB / at current market prices	15 472 499,26	16 897 887,24	18 119 163,6	19 190 052,7	19 951 185,1
- ADHK 2010 / at 2010 constant market prices	11 636 867,84	12 157 876,57	12 670 003,8	13 163 333,5	13 255 682,7
PDRB per kapita / Per capita GRDP (rupiah/ rupiahs)					
- ADHB / at current market prices	34 291 050,66	36 919 052,48	39 050 342,35	40 810 449,28	41 898 938,41
- ADHK 2010 / at 2010 constant market prices	25 790 301,74	26 562 923,33	27 306 336,92	27 993 750,85	27 837 896,86
Laju pertumbuhan / Growth rate					
- PDRB / GRDP	5,34	4,48	4,21	3,89	0,70
- PDRB per kapita / GRDP per capita	3,79	3,00	2,80	2,52	-0,56
Penduduk/ Population					
Jumlah penduduk pertengahan tahun³ / Mid-year population (orang/ people)					
	451 211	457 701	463 995	470 224	476 174
Laju pertumbuhan penduduk⁴ / Population growth rate					
	1,61	1,59	1,56	1,54	1,51

Catatan/ Note :

1) Angka sementara/Preliminary figures

2) Angka sangat sementara/Very preliminary figures

3) Hasil Proyeksi Penduduk Indonesia 2010-2035 (pertengahan tahun/Juni)/ The result of Indonesia Population Projection 2010-2035 (mid year/June)

4) Tahun dasar 2010/ 2010 base year

Sumber : Berbagai sensus, survei dan sumber lain, BPS/

Source Various census, survey, and other sources, BPS-Statistics Indonesia

PERBANDINGAN ANTAR KABUPATEN/KOTA REGENCY/MUNICIPAL COMPARISON

13

Produk Domestik Regional Bruto Provinsi Kalimantan Barat, 2020¹⁾ GROSS REGIONAL DOMESTIC PRODUCT OF KALIMANTAN BARAT PROVINCE, 2020

Peta Provinsi Kalimantan Barat
MAP OF KALIMANTAN BARAT PROVINCE



Kabupaten Sanggau
memberikan kontribusi
SANGGAU REGENCY CONTRIBUTES



bagian
SHARE

untuk PDRB Provinsi Kalimantan Barat
TO GRDP OF KALIMANTAN BARAT PROVINCE

Persentase Penduduk Miskin di Kabupaten Sanggau, 2020²⁾ PERCENTAGE OF POPULATION BELOW POVERTY LINE AT SANGGAU REGENCY, 2020



4,46%

Persentase Terendah ke-2
di Provinsi Kalimantan Barat
2ND LOWEST PERCENTAGE IN
KALIMANTAN BARAT PROVINCE

sumber/ : 1 Berbagai sensus, survey dan sumber lain, BPS/ Various census, survey, and other sources,
BPS-Statistics Indonesia

source : 2 Survei Sosial Ekonomi Nasional, BPS/ National Socio-Economic Survey, BPS-Statistics Indonesia

ULASAN

Berdasarkan hasil Sensus Penduduk, jumlah penduduk di Provinsi Kalimantan Barat pada tahun 2020 sebesar 5,41 juta jiwa. Sementara, jumlah penduduk di Kabupaten Sanggau sebesar 484 ribu jiwa. Adapun Kabupaten Sanggau berada pada posisi kelima jumlah penduduk terbanyak di Provinsi Kalimantan Barat. Tiga Kabupaten/Kota yang mempunyai jumlah penduduk terbesar diantaranya Kota Pontianak, Kabupaten Sambas, dan Kabupaten Kubu Raya, yang masing-masing berjumlah 658 ribu jiwa, 629 ribu jiwa, dan 609 ribu jiwa.

Dari segi Indeks Pembangunan Manusia (IPM), Kabupaten Sanggau memiliki pertumbuhan sebesar 0,10. Kabupaten/Kota dengan pertumbuhan IPM tertinggi adalah Kabupaten Sekadau, Kabupaten Bengkayang, dan Kota Pontianak dengan pertumbuhan IPM masing-masing sebesar 0,42, 0,30, dan 0,24. Disisi lain, Kabupaten Sambas, Kabupaten Ketapang, dan Kabupaten Melawi merupakan kota dengan laju pertumbuhan IPM yang paling kecil, yaitu 0,01.

Berdasarkan angka sangat sementara pada tahun 2020, laju pertumbuhan ekonomi di seluruh Kabupaten/Kota di Provinsi Kalimantan Barat mengalami penurunan dibanding tahun sebelumnya. Pertumbuhan ekonomi tertinggi

DESCRIPTION

Based on the results of population census, the population of Kalimantan Barat Province in 2019 was about 5,41 million people. Meanwhile, the population of Sanggau Regency was about 484 thousands people. Therefore, Sanggau Regency was the fifth most populated regency/municipality in Kalimantan Barat Province. Three Regency/Municipality that has the largest population were Pontianak Municipality, Kubu Raya Regency, and Sambas Regency, each of which amounted to 658 thousand people, 629 thousand people, and 609 thousand people.

In terms of Human Development Index (HDI), Sanggau Regency had HDI growth rate of 0,10. The highest of HDI growth rate were Sekadau Regency, Bengkayang Regency, and Pontianak Municipality which were 0,42, 0,30, and 0,24. On the other hand, Sambas Regency, Ketapang Regency, and Melawi Regency had the lowest HDI growth rate, which was about 0,01.

Based on very preliminary figure at 2020, economic growth in all of the regencies/municipalities in Kalimantan Barat Province decrease over the previous year. The highest economic growth among the 14 regencies/municipalities in Kalimantan Barat Province was

di antara 14 Kabupaten/Kota se Kalimantan Barat adalah Kabupaten Sanggau, yaitu sebesar 0,70 persen. Sedangkan pertumbuhan ekonomi terendah di antara 14 Kabupaten/Kota se Kalimantan Barat adalah Kota Pontianak, yaitu sebesar -3,97 persen.

Tabel 13.13 menyajikan data produksi padi Kabupaten/Kota se Kalimantan Barat selama 2019-2020. Dari tabel tersebut terlihat bahwa pada tahun 2020, produksi padi di Kalimantan Barat masih didominasi oleh Kabupaten Sambas, Kabupaten Kubu Raya, dan Kabupaten Ketapang. Sementara Kabupaten Sanggau dengan produksi padi sebesar 74.933 ton Gabah Kering Giling (GKG) berada pada posisi kelima.

Sanggau Regency, which amounted to 0,70 percent. While The lowest economic growth among the 14 regencies/ municipalities in Kalimantan Barat Province was Pontianak Municipality, which amounted to -3,97 percent.

The production of paddy during 2019 until 2020 in Kalimantan Barat Province was shown in Table 13.13. The table shows that in 2020, production of paddy in Kalimantan Barat Province was still dominated by Sambas Regency, Kubu Raya Regency, and the Ketapang Regency. Meanwhile, Sanggau Regency, with production of paddy amounted to 74.933 tons of dry-mill rice (GKG) was in fifth position.

Gambar 13
Figures

Pertumbuhan IPM Menurut Kabupaten/Kota di Provinsi Kalimantan Barat, 2020
HDI Growth Rate by Regency/Municipality in Kalimantan Barat Province, 2020

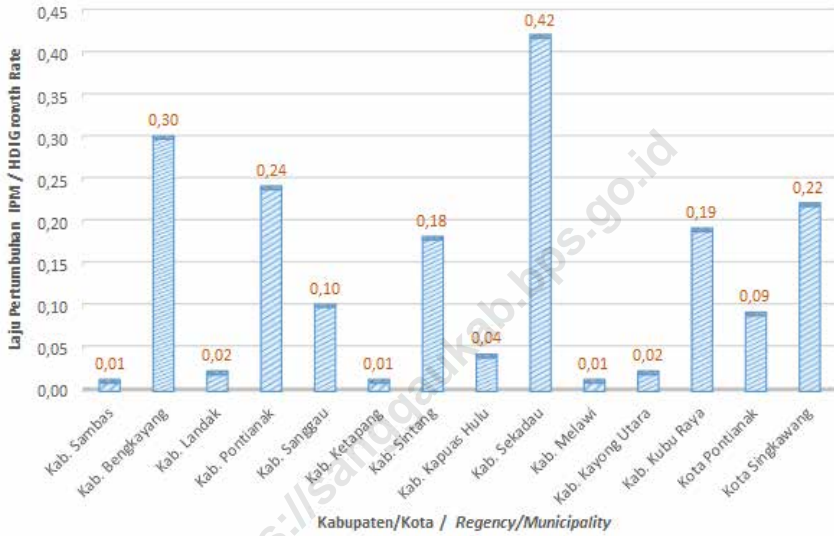

Tabel 13.1 **Penduduk Laki-Laki di Provinsi Kalimantan Barat Menurut Kabupaten/Kota (jiwa) Tahun 2000, 2005, 2010, dan 2020**
Male Population of Kalimantan Barat Province by Regency/ Municipality (person), 2000, 2005, 2010, and 2020

Kabupaten/Kota Regency/Municipality	2000 ¹	2005 ²	2010 ¹	2020 ¹
(1)	(2)	(3)	(4)	(5)
01. Kab. Sambas	228 235	242 092	244 604	322 373
02. Kab. Bengkayang	171 850	102 169	112 152	148 727
03. Kab. Landak	147 073	160 726	172 373	208 270
04. Kab. Mempawah	320 673	346 781	118 980	154 316
05. Kab. Sanggau	262 078	189 115	211 859	251 489
06. Kab. Ketapang	220 533	242 851	222 258	297 266
07. Kab. Sintang	236 492	175 345	188 433	217 921
08. Kab. Kapuas Hulu	93 062	104 616	113 452	129 669
09. Kab. Sekadau	-	88 623	93 899	109 750
10. Kab. Melawi	-	82 956	91 529	117 404
11. Kab. Kayong Utara	-	-	48 835	65 177
12. Kab. Kubu Raya	-	-	254 946	311 742
13. Kota Pontianak	238 167	252 452	277 971	329 729
14. Kota Singkawang	-	87 711	95 612	120 280
Kalimantan Barat	1 918 163	2 075 437	2 246 903	2 784 113

Catatan : ¹ Sensus Penduduk / *Population Census*

Note : ² Survei Penduduk Antar Sensus / *Intercensal Population Census*

(-) Data tergabung dengan kabupaten induk / *Data is joined with main Regency*

Sumber : BPS Provinsi Kalimantan Barat, diolah dari hasil Sensus Penduduk dan SUPAS

Source : BPS-Statistics of Kalimantan Barat Province, processed from Population Census and SUPAS

Tabel
Table 13.2

Penduduk Perempuan di Provinsi Kalimantan Barat Menurut Kabupaten/Kota (jiwa) Tahun 2000, 2005, 2010, dan 2020
Female Population of Kalimantan Barat Province by Regency/Municipality (person), 2000, 2005, 2010, and 2020

Kabupaten/Kota Regency/Municipality	2000 ¹	2005 ²	2010 ¹	2020 ¹
(1)	(2)	(3)	(4)	(5)
01. Kab. Sambas	225 891	234 191	269 182	307 532
02. Kab. Bengkayang	161 239	91 965	118 901	137 639
03. Kab. Landak	134 953	146 943	176 294	189 340
04. Kab. Mempawah	310 873	333 275	127 511	147 244
05. Kab. Sanggau	246 242	183 013	221 317	233 347
06. Kab. Ketapang	205 752	228 865	238 782	273 391
07. Kab. Sintang	224 102	168 199	198 115	203 385
08. Kab. Kapuas Hulu	89 527	99 731	125 202	122 940
09. Kab. Sekadau	-	82 663	95 875	101 809
10. Kab. Melawi	-	77 950	99 092	110 866
11. Kab. Kayong Utara	-	-	53 591	61 394
12. Kab. Kubu Raya	-	-	277 713	297 650
13. Kota Pontianak	234 053	249 681	314 843	328 956
14. Kota Singkawang	-	80 432	105 394	114 784
Kalimantan Barat	1 832 632	1 976 908	2 421 812	2 630 277

Catatan : ¹ Sensus Penduduk / *Population Census*

Note : ² Survei Penduduk Antar Sensus / *Intercensal Population Census*

(-) Data tergabung dengan kabupaten induk / *Data is joined with main Regency*

Sumber : BPS Provinsi Kalimantan Barat, diolah dari hasil Sensus Penduduk dan SUPAS

Source : BPS-Statistics of Kalimantan Barat Provinc, processed from Population Census and SUPAS

Tabel 13.3
Table

**Penduduk, Laju Pertumbuhan Penduduk, Distribusi
Persentase Penduduk, Kepadatan Penduduk, Rasio Jenis
Kelamin Penduduk Menurut Kabupaten/Kota 2010 dan
2020**
*Population, Population Growth Rate, Percentage
Distribution of Population, Population Density, and
Population Sex Ratio by Regency/Municipality, 2010 and
2020*

Kabupaten/Kota Regency/Municipality	Penduduk (jiwa) Population (person)		Laju Pertumbuhan Penduduk per Tahun Annual Population Growth Rate (%)	
	2010 ¹	2020 ²	2000-2010	2010-2020
(1)	(2)	(3)	(4)	(5)
01. Kab. Sambas	496 120	629 905	0,90	2,34
02. Kab. Bengkayang	215 277	286 366	2,01	2,80
03. Kab. Landak	329 649	397 610	1,59	1,83
04. Kab. Mempawah	234 021	301 560	1,42	2,48
05. Kab. Sanggau	408 468	484 836	1,65	1,67
06. Kab. Ketapang	427 460	570 657	2,15	2,84
07. Kab. Sintang	364 759	421 306	1,62	1,40
08. Kab. Kapuas Hulu	222 160	252 609	2,00	1,25
09. Kab. Sekadau	181 634	211 559	1,22	1,49
10. Kab. Melawi	178 645	228 270	1,81	2,40
11. Kab. Kayong Utara	95 594	126 571	1,94	2,75
12. Kab. Kubu Raya	500 970	609 392	1,69	1,91
13. Kota Pontianak	554 764	658 685	1,81	1,68
14. Kota Singkawang	186 462	235 064	2,11	2,27
Kalimantan Barat	4 395 983	5 414 390	1,66	2,04

Catatan : ¹ Hasil SP2010 (Mei)/ *The result of the 2010 Population Census (May)*

Note : ² Hasil SP2020 (September)/ *The result of the 2020 Population Census (September)*

Sumber : BPS, Sensus Penduduk (SP) 2010 dan 2020

Source : BPS-Statistics Indonesia, 2010 and 2020 Population Census

Lanjutan Tabel/Continued Table 13.3

Kabupaten/Kota Regency/Municipality	Persentase Penduduk Percentage of Total Population		Kepadatan Penduduk per km ² Population Density per sq.km		Rasio Jenis Kelamin Penduduk Population Sex Ratio	
	2010 ¹	2020 ¹	2010 ¹	2020 ²	2010 ¹	2020 ²
(1)	(6)	(7)	(9)	(10)	(11)	(12)
01. Kab. Sambas	11,29	11,63	78	94	97	105
02. Kab. Bengkayang	4,90	5,29	40	56	109	108
03. Kab. Landak	7,50	7,34	33	45	110	110
04. Kab. Mempawah	5,32	5,57	183	108	103	105
05. Kab. Sanggau	9,29	8,95	32	38	108	108
06. Kab. Ketapang	9,72	10,54	14	18	108	109
07. Kab. Sintang	8,30	7,78	17	19	107	107
08. Kab. Kapuas Hulu	5,05	4,67	7	8	104	105
09. Kab. Sekadau	4,13	3,91	33	39	107	108
10. Kab. Melawi	4,06	4,22	17	21	105	106
11. Kab. Kayong Utara	2,17	2,34	21	28	104	106
12. Kab. Kubu Raya	11,40	11,26	72	88	104	105
13. Kota Pontianak	12,62	12,17	5 146	6 110	100	100
14. Kota Singkawang	4,24	4,34	370	466	105	105
Kalimantan Barat	100,00	100,00	30	37	104	106

Catatan : ¹ Hasil SP2010 (Mei)/ The result of the 2010 Population Census (May)

Note : ² Hasil SP2020 (September)/ The result of the 2020 Population Census (September)

Sumber : BPS, Sensus Penduduk (SP) 2010 dan 2020

Source : BPS-Statistics Indonesia, 2010 and 2020 Population Census

Tabel
Table 13.4

Penduduk Menurut Kabupaten/Kota di Provinsi Kalimantan Barat (jiwa) Tahun 2000, 2005, 2010 dan 2020
Population by Regency/ Municipality of Kalimantan Barat Province (person), 2000, 2005, 2010 and 2020

Kabupaten/Kota Regency/Municipality	2000 ¹	2005 ²	2010 ¹	2020 ¹
(1)	(2)	(3)	(4)	(5)
01. Kab. Sambas	454 126	476 283	496 120	629 905
02. Kab. Bengkayang	333 089	194 134	215 277	286 366
03. Kab. Landak	282 026	307 669	329 649	397 610
04. Kab. Mempawah	631 546	680 056	234 021	301 560
05. Kab. Sanggau	508 320	372 128	408 468	484 836
06. Kab. Ketapang	426 285	471 716	427 460	570 657
07. Kab. Sintang	460 594	343 544	364 759	421 306
08. Kab. Kapuas Hulu	182 589	204 347	222 160	252 609
09. Kab. Sekadau	-	171 286	181 634	211 559
10. Kab. Melawi	-	160 906	178 645	228 270
11. Kab. Kayong Utara	-	-	95 594	126 571
12. Kab. Kubu Raya	-	-	500 970	609 392
13. Kota Pontianak	472 220	502 133	554 764	658 685
14. Kota Singkawang	-	168 143	186 462	235 064
Kalimantan Barat	3 750 795	4 052 345	4 395 983	5 414 390

Sumber : Proyeksi Penduduk Indonesia 2010-2035, BPS/
Source Indonesia Population Projection 2010-2035, BPS-Statistics Indonesia

Tabel
Table 13.5**Indeks Pembangunan Manusia Menurut Kabupaten/Kota
di Provinsi Kalimantan Barat, 2016–2020**
*Human Development Index by Regency/Municipality in
Kalimantan Barat Province, 2016–2020*

Kabupaten/Kota Regency/Municipality	2016	2017	2018	2019	2020
(1)	(2)	(3)	(4)	(5)	(6)
01. Kab. Sambas	64,94	65,92	66,61	67,02	67,03
02. Kab. Bengkayang	65,45	65,99	66,85	67,57	67,87
03. Kab. Landak	64,58	64,93	65,45	65,96	65,98
04. Kab. Mempawah	63,84	64,00	64,90	65,5	65,74
05. Kab. Sanggau	63,90	64,61	65,15	65,67	65,77
06. Kab. Ketapang	64,74	65,71	66,41	67,16	67,17
07. Kab. Sintang	64,78	65,16	66,07	66,7	66,88
08. Kab. Kapuas Hulu	63,83	64,18	65,03	65,65	65,69
09. Kab. Sekadau	62,52	63,04	63,69	64,34	64,76
10. Kab. Melawi	64,25	64,43	65,05	65,54	65,55
11. Kab. Kayong Utara	60,87	61,52	61,82	62,66	62,68
12. Kab. Kubu Raya	65,54	66,31	67,23	67,76	67,95
13. Kota Pontianak	77,63	77,93	78,56	79,35	79,44
14. Kota Singkawang	70,10	70,25	71,08	71,72	71,94
Kalimantan Barat	65,88	66,26	66,98	67,65	67,66

Sumber : Badan Pusat Statistik, Seri Publikasi Indeks Pembangunan Manusia/
Source BPS-Statistics Indonesia, Series of Publication of Human Development Index

Tabel
Table 13.6

Indeks Pembangunan Manusia (IPM) dan Komponennya di Provinsi Kalimantan Barat Menurut Kabupaten/Kota, 2020
Human Development Index (HDI) and The Components of Kalimantan Barat Province by Regency/Municipality, 2020

Kabupaten/Kota Regency/Municipality	AHH	EYS	MYS	Pengeluaran	IPM	
(1)	(2)	(3)	(4)	(5)	(6)	
01. Kab. Sambas	68,93	12,61	6,71	9 858	67,03	
02. Kab. Bengkayang	73,83	12,09	6,76	9 102	67,87	
03. Kab. Landak	72,84	12,40	7,11	7 357	65,98	
04. Kab. Mempawah	71,04	12,39	7,03	7 801	65,74	
05. Kab. Sanggau	71,42	11,57	7,15	8 245	65,77	
06. Kab. Ketapang	71,10	11,80	7,31	9 163	67,17	
07. Kab. Sintang	71,71	12,03	7,07	8 728	66,88	
08. Kab. Kapuas Hulu	72,52	12,05	7,52	7 162	65,69	
09. Kab. Sekadau	71,84	11,88	6,83	7 434	64,76	
10. Kab. Melawi	72,97	11,16	6,76	8 332	65,55	
11. Kab. Kayong Utara	68,28	11,82	6,01	7 842	62,68	
12. Kab. Kubu Raya	70,59	13,82	6,83	8 709	67,95	
13. Kota Pontianak	72,96	15,00	10,17	14 465	79,44	
14. Kota Singkawang	72,06	12,90	7,89	11 650	71,94	
Kalimantan Barat 2020	70,69	12,60	7,37	8 930	67,66	
	2019	70,56	12,58	7,31	9 055	67,65
	2018	70,18	12,55	7,12	8 860	66,98
	2017	69,92	12,50	7,05	8 472	66,26
	2016	69,90	12,37	6,98	8 348	65,88

Catatan/ Note :

AHH = Angka Harapan Hidup saat lahir/ *Life Expectancy*

EYS = Harapan Lama Sekolah/ *Expected Years of Schooling*

MYS = Rata-Rata Lama Sekolah/ *Mean Years of Schooling*

Pengeluaran = Pengeluaran per Kapita yang Disesuaikan/ *Customized Expenditure per Capita (ribu rupiah/ thousand rupiahs)*

IPM = Indeks Pembangunan Manusia/ *Human Development Index*

Sumber : Berbagai sensus, survey dan sumber lain, BPS/

Source : Various census, survey, and other sources, BPS-Statistics Indonesia

Tabel
Table 13.7**Jumlah dan Persentase Penduduk Miskin di Provinsi Kalimantan Barat Menurut Kabupaten/ Kota, 2019 dan 2020**
Number and Percentage of Poor People of Kalimantan Barat Province by Regency/Municipality, 2019 and 2020

Kabupaten/Kota Regency/Municipality	Jumlah Penduduk Miskin (ribu) Number of Poor People (thousand)		Persentase Penduduk Miskin Percentage of Poor People	
	2019	2020	2019	2020
(1)	(2)	(3)	(4)	(5)
01. Kab. Sambas	43,84	41,41	8,19	7,70
02. Kab. Bengkayang	17,69	17,11	6,96	6,62
03. Kab. Landak	43,16	42,36	11,47	11,12
04. Kab. Mempawah	14,20	13,18	5,32	4,95
05. Kab. Sanggau	21,41	21,16	4,57	4,46
06. Kab. Ketapang	53,84	53,45	10,54	10,29
07. Kab. Sintang	40,30	39,19	9,65	9,27
08. Kab. Kapuas Hulu	25,22	23,93	9,62	8,33
09. Kab. Sekadau	12,28	11,92	6,11	5,87
10. Kab. Melawi	25,71	25,34	12,38	12,04
11. Kab. Kayong Utara	11,21	10,90	9,98	9,56
12. Kab. Kubu Raya	27,37	25,90	4,74	4,42
13. Kota Pontianak	31,46	30,70	4,88	4,70
14. Kota Singkawang	10,90	10,23	4,91	4,53
Kalimantan Barat	378,41	366,77	7,49	7,17

Sumber : Survei Sosial Ekonomi Nasional, BPS/

Source : National Socio-Economic Survey, BPS-Statistics Indonesia

Tabel
Table 13.8

Produk Domestik Regional Bruto Atas Dasar Harga Berlaku Menurut Kabupaten/Kota di Provinsi Kalimantan Barat (Miliar Rupiah), 2016-2020
Gross Regional Domestic Product at Current Market Prices by Regency/Municipality in Kalimantan Barat Province (billion rupiahs), 2016-2020

Kabupaten/Kota Regency/Municipality	2016	2017	2018	2019 *	2020 **
(1)	(2)	(3)	(4)	(5)	
01. Kab. Sambas	16 026,44	17 506,9	18 984,59	20 531,98	20 674,7
02. Kab. Bengkayang	6 724,04	7 389,97	7 999,8	8 646,35	8 674,23
03. Kab. Landak	8 193,7	8 963,78	9 755,3	10 549,68	10 746,29
04. Kab. Mempawah	6 320,31	6 968,92	7 603,86	8 298,36	8 546,25
05. Kab. Sanggau	15 472,5	16 897,89	18 119,16	19 190,05	19 951,19
06. Kab. Ketapang	20 021,15	22 495,91	25 000,29	27 524,72	28 130,04
07. Kab. Sintang	11 202,05	12 282,7	13 390,62	14 687,67	14 714,28
08. Kab. Kapuas Hulu	7 842,49	8 678,12	9 427,19	10 210,03	10 288,05
09. Kab. Sekadau	4 808,58	5 314,82	5 856,92	6 432,65	6 569,1
10. Kab. Melawi	4 007,44	4 359,09	4 740,57	5 143,75	5 234,21
11. Kab. Kayong Utara	3 152,56	3 490,01	3 796,36	4 134,71	4 209,23
12. Kab. Kubu Raya	21 135,94	23 700,99	26 343,57	29 110,82	28 932,31
13. Kota Pontianak	30 474,54	33 416,84	36 075,3	38 763,06	37 685,15
14. Kota Singkawang	8 223,24	9 013,05	9 691,38	10 234,88	10 140,88
Jumlah Kabupaten/Kota	163 604,98	180 478,99	196 784,91	213 458,71	214 495,91
Kalimantan Barat	161 364,24	177 493,65

Catatan/ Note: *) Angka Sementara/ Preliminary Figures

**) Angka Sangat Sementara/ Very Preliminary Figures

Sumber : Berbagai sensus, survei dan sumber lain, BPS/

Source : Various census, survey, and other sources, BPS-Statistics Indonesia

Tabel
Table 13.9

Produk Domestik Regional Bruto Atas Dasar Harga Konstan 2010 Menurut Kabupaten/Kota di Provinsi Kalimantan Barat (Miliar Rupiah), 2016-2020
Gross Regional Domestic Product at 2010 Constant Market Prices by Regency/Municipality in Kalimantan Barat Province (billion rupiahs), 2016-2020

Kabupaten/Kota Regency/Municipality	2016	2017	2018	2019 *	2020 **
(1)	(2)	(3)	(4)	(5)	
01. Kab. Sambas	11 813,97	12 411,93	13 023,68	13 643,14	13 367,32
02. Kab. Bengkayang	4 889,16	5 163,90	5 434,86	5 714,40	5 600,47
03. Kab. Landak	6 067,56	6 381,21	6 694,98	7 022,18	6 975,27
04. Kab. Mempawah	4 425,72	4 685,37	4 955,36	5 241,75	5 251,54
05. Kab. Sanggau	11 636,87	12 157,88	12 670,00	13 163,33	13 255,68
06. Kab. Ketapang	14 607,93	15 661,14	16 887,78	18 022,03	17 932,65
07. Kab. Sintang	8 243,74	8 683,37	9 130,73	9 588,50	9 378,54
08. Kab. Kapuas Hulu	5 580,75	5 881,74	6 155,95	6 392,68	6 237,51
09. Kab. Sekadau	3 636,66	3 848,26	4 072,44	4 294,37	4 252,45
10. Kab. Melawi	2 942,75	3 081,20	3 242,89	3 389,91	3 352,52
11. Kab. Kayong Utara	2 185,47	2 302,84	2 416,58	2 537,64	2 518,96
12. Kab. Kubu Raya	15 416,53	16 424,30	17 287,11	18 275,89	17 832,61
13. Kota Pontianak	21 801,14	22 881,97	23 846,67	24 833,24	23 847,21
14. Kota Singkawang	5 930,95	6 250,02	6 540,22	6 832,59	6 666,37
Jumlah Kabupaten/Kota	119 179,20	125 815,13	101 972,36	138 951,65	136 469,10
Kalimantan Barat	118 183,27	124 289,17	

Catatan/ Note: *) Angka Sementara/ Preliminary Figures

**) Angka Sangat Sementara/ Very Preliminary Figures

Sumber : Berbagai sensus, survei dan sumber lain, BPS/

Source : Various census, survey, and other sources, BPS-Statistics Indonesia

Tabel
Table 13.10

Laju Pertumbuhan Produk Domestik Regional Bruto Atas Dasar Harga Konstan 2010 Menurut Kabupaten/Kota di Provinsi Kalimantan Barat, 2016-2020
Growth Rate of Gross Regional Domestic Product at 2010 Constant Prices by Regency/Municipality in Kalimantan Barat Province, 2016-2020

Kabupaten/Kota Regency/Municipality	2016	2017	2018	2019*	2020**
(1)	(2)	(3)	(4)	(5)	(6)
01. Kab. Sambas	5,24	5,06	4,93	4,76	-2,02
02. Kab. Bengkayang	5,15	5,62	5,25	5,14	-1,99
03. Kab. Landak	5,28	5,17	4,92	4,89	-0,67
04. Kab. Mempawah	5,99	5,87	5,76	5,78	0,19
05. Kab. Sanggau	5,34	4,48	4,21	3,89	0,70
06. Kab. Ketapang	7,97	7,21	7,83	6,72	-0,50
07. Kab. Sintang	5,28	5,33	5,15	5,01	-2,19
08. Kab. Kapuas Hulu	5,28	5,39	4,66	3,85	-2,43
09. Kab. Sekadau	5,93	5,82	5,83	5,45	-0,98
10. Kab. Melawi	4,75	4,70	5,25	4,53	-1,10
11. Kab. Kayong Utara	5,98	5,37	4,94	5,01	-0,74
12. Kab. Kubu Raya	6,37	6,54	5,25	5,72	-2,43
13. Kota Pontianak	5,08	4,96	4,22	4,14	-3,97
14. Kota Singkawang	5,17	5,38	4,64	4,47	-2,43
Kalimantan Barat	5,20	5,17

Catatan/ Note : * Angka Sementara/ Preliminary Figures

** Angka Sangat Sementara/ Very Preliminary Figures

Sumber : Badan Pusat Statistik Provinsi Kalimantan Barat/

Source : BPS-Statistics of Kalimantan Barat Province

Tabel
Table 13.11

Produk Domestik Regional Bruto Perkapita Atas Dasar Harga Berlaku Menurut Kabupaten/Kota di Provinsi Kalimantan Barat, 2016-2019
Gross Regional Domestic Product Per Capita at Current Market Price by Regency/Municipality in Kalimantan Barat Province, 2016-2019

Kabupaten/Kota Regency/Municipality	2016	2017	2018*	2019**
(1)	(3)	(4)	(5)	(6)
01. Kab. Sambas	30 558 093	33 051 591	35 697 479	38 421 687
02. Kab. Bengkayang	27 688 960	29 908 717	32 078 116	34 194 595
03. Kab. Landak	22 590 282	24 371 995	26 395 702	28 050 055
04. Kab. Mempawah	24 780 087	26 986 959	29 230 455	31 430 024
05. Kab. Sanggau	34 291 583	36 919 052	39 194 313	40 981 965
06. Kab. Ketapang	41 188 485	45 438 299	49 681 954	53 645 533
07. Kab. Sintang	27 852 070	30 111 961	32 533 250	35 163 335
08. Kab. Kapuas Hulu	31 318 227	34 070 338	36 602 859	39 078 179
09. Kab. Sekadau	24 585 259	26 885 556	29 413 389	31 994 635
10. Kab. Melawi	20 121 307	21 546 994	23 130 272	24 885 266
11. Kab. Kayong Utara	29 360 288	31 988 765	34 276 012	36 761 046
12. Kab. Kubu Raya	38 101 383	42 103 888	46 151 426	50 258 202
13. Kota Pontianak	49 280 606	53 294 603	56 805 949	60 205 412
14. Kota Singkawang	38 880 364	41 863 526	44 313 792	46 009 400
Kalimantan Barat	33 190 833	35 984 529	38 826 871	41 884 614

Catatan/ Note : * Angka Sementara/ Preliminary Figures

** Angka Sangan Sementara/ Very Preliminary Figures

Sumber : Badan Pusat Statistik Provinsi Kalimantan Barat/

Source : BPS-Statistics of Kalimantan Barat Province

Tabel 13.12
Table

Luas Panen, Produktivitas, dan Produksi Padi¹ Menurut Kabupaten/Kota di Provinsi Kalimantan Barat, 2019 dan 2020
Harvested Area, Productivity, and Production of Paddy¹ by Regency/Municipality in Kalimantan Barat Province, 2019 and 2020

Kabupaten/Kota Regency/Municipality	Luas Panen (ha) Harvested Area (ha)		Produktivitas (Ku/ha) Productivity (qu/ha)	
	2019	2020	2019	2020
(1)	(2)	(3)	(4)	(5)
01. Kab. Sambas	67 602,53	74 313,38	24,95	24,25
02. Kab. Bengkayang	12 094,26	11 227,40	29,97	29,79
03. Kab. Landak	28 685,87	27 208,84	35,86	37,38
04. Kab. Mempawah	21 641,25	21 173,76	31,45	33,95
05. Kab. Sanggau	30 366,00	27 400,95	28,04	27,35
06. Kab. Ketapang	32 917,92	31 072,19	33,07	32,97
07. Kab. Sintang	12 506,05	8 814,34	28,61	27,17
08. Kab. Kapuas Hulu	9 418,56	9 259,69	26,08	29,95
09. Kab. Sekadau	12 318,94	10 287,70	27,97	29,90
10. Kab. Melawi	4 337,92	3 834,04	26,95	28,12
11. Kab. Kayong Utara	15 323,77	15 439,62	27,65	31,76
12. Kab. Kubu Raya	39 017,30	36 027,60	29,85	30,79
13. Kota Pontianak	172,12	206,35	27,49	36,77
14. Kota Singkawang	3 645,95	3 569,43	33,76	38,68
Kalimantan Barat	290 048,44	279 835,29	29,23	29,74

Catatan/ Note : ¹ Kualitas produksi gabah kering giling/ The production is in term of dry unhusked paddy

Sumber : BPS, Survei Kerangka Sampel Area (KSA)/

Source : BPS-Statistics Indonesia, Area Sampling Frame (ASF) Survey

Lanjutan Tabel/Continued Table 13.12

Kabupaten/Kota Regency/Municipality	Produksi (ton) Production (ton)	
	2019	2020
(1)	(6)	(7)
01. Kab. Sambas	168 631,79	180 174,82
02. Kab. Bengkayang	36 251,80	33 450,76
03. Kab. Landak	102 856,61	101 694,62
04. Kab. Mempawah	68 060,52	71 895,23
05. Kab. Sanggau	85 131,76	74 933,34
06. Kab. Ketapang	108 845,74	102 450,35
07. Kab. Sintang	35 774,06	23 951,37
08. Kab. Kapuas Hulu	24 567,79	27 730,63
09. Kab. Sekadau	34 451,49	30 764,44
10. Kab. Melawi	11 691,74	10 782,16
11. Kab. Kayong Utara	42 374,83	49 030,58
12. Kab. Kubu Raya	116 454,98	110 923,77
13. Kota Pontianak	473,10	758,69
14. Kota Singkawang	12 308,92	13 807,34
Kalimantan Barat	847 875,13	832 348,10

Catatan/ Note : ¹ Kualitas produksi gabah kering giling/ The production is in term of dry unhusked paddy

Sumber : BPS, Survei Kerangka Sampel Area (KSA)/

Source : BPS-Statistics Indonesia, Area Sampling Frame (ASF) Survey

Tabel 13.13 **Produksi Padi¹ dan Beras Menurut Kabupaten/Kota di Provinsi Kalimantan Barat, 2020**
Paddy and Rice Production¹ by Regency/Municipality in Kalimantan Barat Province, 2020

Kabupaten/Kota Regency/Municipality	Produksi Padi ¹ (ton) Paddy Production ¹ (ton)		Produksi Beras (ton) Rice Production (ton)	
	2019	2020	2019	2020
(1)	(2)	(3)	(4)	(5)
01. Kab. Sambas	168 631,79	180 174,82	99 247,22	106 040,81
02. Kab. Bengkayang	36 251,80	33 450,76	21 335,78	19 687,23
03. Kab. Landak	102 856,61	101 694,62	60 535,63	59 851,74
04. Kab. Mempawah	68 060,52	71 895,23	40 056,59	42 313,52
05. Kab. Sanggau	85 131,76	74 933,34	50 103,77	44 101,57
06. Kab. Ketapang	108 845,74	102 450,35	64 060,51	60 296,55
07. Kab. Sintang	35 774,06	23 951,37	21 054,60	14 096,44
08. Kab. Kapuas Hulu	24 567,79	27 730,63	14 459,22	16 320,72
09. Kab. Sekadau	34 451,49	30 764,44	20 276,23	18 106,22
10. Kab. Melawi	11 691,74	10 782,16	6 881,10	6 345,77
11. Kab. Kayong Utara	42 374,83	49 030,58	24 939,46	28 856,64
12. Kab. Kubu Raya	116 454,98	110 923,77	68 538,89	65 283,51
13. Kota Pontianak	473,10	0 758,69	278,43	0 446,52
14. Kota Singkawang	12 308,92	13 807,34	7 244,34	8 126,22
Kalimantan Barat	847 875,13	832 348,10	499 011,77	489 873,46

Catatan/ Note : ¹ Kualitas produksi gabah kering giling/ The production is in term of dry unhusked paddy

Sumber : BPS, Survei Kerangka Sampel Area (KSA)/

Source : BPS-Statistics Indonesia, Area Sampling Frame (ASF) Survey

Tabel
Table 13.14**Realisasi Proyek Penanaman Modal Dalam Negeri (PMDN),
Investasi dan Tenaga Kerja Menurut Kabupaten/Kota
di Provinsi Kalimantan Barat, Periode 1 Januari Sampai
dengan 31 Desember 2019****Actual Domestic Investment Projects, Investment Value and
Employee by Regency/ Municipality in Kalimantan Barat
Province, January 1st until December 31th 2019**

Kabupaten/Kota Regency/Municipality	Jumlah Proyek/ Number of Project	Investasi/ Investment (juta rupiah/ million rupiahs)	Tenaga Kerja/ Employee		
			WNI / Indonesians	WNA / Foreigners	
(1)	(2)	(3)	(4)	(5)	
01. Kab. Sambas	23	400 474,20	-	-	
02. Kab. Bengkayang	18	316 712,70	57	-	
03. Kab. Landak	74	0 176 210,20	27	-	
04. Kab. Mempawah	103	378 526,90	298	-	
05. Kab. Sanggau	104	947 710,10	3 452	14	
06. Kab. Ketapang	121	771 942,90	4 585	-	
07. Kab. Sintang	135	2191 189,70	699	-	
08. Kab. Kapuas Hulu	118	464 386,50	757	7	
09. Kab. Sekadau	37	556 382,50	407	-	
10. Kab. Melawi	15	575601,40	82	-	
11. Kab. Kayong Utara	15	120592,70	145	-	
12. Kab. Kubu Raya	180	743 640,80	900	-	
13. Kota Pontianak	146	51 293,60	137	-	
14. Kota Singkawang	21	1 170,00	17	-	
Kalimantan Barat	2019	1110	7 695 834,20	11 563	21
	2018	595	6 591 384,10	14 428	3
	2017	293	52 764 690,00	199 066	1 520
	2016	187	40 383 786,43	170 616	120
	2015	175	30 420 152,43	166 485	119

Catatan/ Note : Data sebelum tahun 2018 adalah akumulasi dari tahun-tahun sebelumnya/ Data prior to 2018 are accumulated from previous year

Sumber : BPMPSTP Provinsi Kalimantan Barat/

Source Regional Investment Board of Kalimantan Barat

Tabel 13.15 Realisasi Proyek Penanaman Modal Asing, Investasi, dan Tenaga Kerja di Provinsi Kalimantan Barat Menurut Kabupaten/Kota, Periode 1 Januari-31 Desember 2020
Actual Foreigner Investment Project, Investment Value, and Employee in Kalimantan Barat Province by Regency/ Municipality, January 1st until December 31 2020

Kabupaten/Kota Regency/Municipality	Jumlah Proyek/ Number of Project	Investasi/ Investment (juta rupiah/ million rupiahs)	Tenaga Kerja/ Employee	
			WNI / Indonesians	WNA / Foreigners
(1)	(2)	(3)	(4)	(5)
01. Kab. Sambas	24	8 975,00	-	-
02. Kab. Bengkayang	10	107 471,70	-	-
03. Kab. Landak	60	8 281,00	3	-
04. Kab. Mempawah	55	149 999,80	940	2
05. Kab. Sanggau	92	62 374,80	357	-
06. Kab. Ketapang	409	301 732,30	6 501	89
07. Kab. Sintang	-	-	-	-
08. Kab. Kapuas Hulu	70	18 854,10	572	5
09. Kab. Sekadau	18	5 415,90	203	17
10. Kab. Melawi	23	19133,20	9	-
11. Kab. Kayong Utara	-	-	-	-
12. Kab. Kubu Raya	61	75 536,70	12	-
13. Kota Pontianak	70	1 478,40	322	5
14. Kota Singkawang	4	11,30	9	-
Kalimantan Barat 2020	896	759 264,20	8 928	118
2019	835	532 540,50	13 263	230
2018	653	491 938,60	14 835	408
2017	283	6 197 879,00	125 956	892
2016	121	5 629 434,81	104 886	548

Catatan/ Note : Data masih sangat sementara karena terjadinya perubahan sistem penanaman modal berdasarkan PP 24 Tahun 2018. Untuk lebih jelasnya, silahkan menghubungi sumber yang tertera/ The data is still very temporary due to changes in the investment system based on PP 24 of 2018. For more details, please contact the source listed.
Data sebelum tahun 2018 adalah akumulasi dari tahun-tahun sebelumnya/ Data prior to 2018 are accumulated from previous year

Sumber : BPMPSTSP Provinsi Kalimantan Barat/
Source : Regional Investment Board of Kalimantan Barat



Sensus
Penduduk
2020

DATA

MENCERDASKAN BANGSA

— Enlighten The Nation —

<http://sanggaukab.bps.go.id>



**BADAN PUSAT STATISTIK
KABUPATEN SANGGAU**
BPS-Statistics of Sanggau Regency

Jl. Sutan Syahrir No. 52A, Sanggau
Telp : (0564) 21844
Fax : (0564) 21036
Homepage : <http://sanggaukab.bps.go.id>
Email : bps6105@bps.go.id

ISSN 2302-2471



9 772302 267108