

KABUPATEN *Sumba Barat Daya* DALAM ANGKA 2021

SUMBA BARAT DAYA REGENCY IN FIGURES 2021



KABUPATEN *Sumba Barat Daya* DALAM ANGKA 2021

SUMBA BARAT DAYA REGENCY IN FIGURES 2021



KABUPATEN SUMBA BARAT DAYA DALAM ANGKA
Statistics of Sumba Barat Daya in Figures
2021

ISBN: 978-602-5981-47-0

No. Publikasi/*Publication Number*: 53170.2102

Katalog /*Catalog*: 1102001.5317

Ukuran Buku/*Book Size*: 14,8 cm x 21 cm

Jumlah Halaman/*Number of Pages* : xxxiv + 209 hal/*pages*

Naskah/*Manuscript*:

BPS KABUPATEN SUMBA BARAT DAYA

BPS-Statistics of Sumba Barat Daya Regency

Penyunting/*Editor*:

BPS KABUPATEN SUMBA BARAT DAYA

BPS-Statistics of Sumba Barat Daya Regency

Desain Kover/*Cover Design*:

Seksi Integrasi Pengolahan dan Diseminasi Statistik

Section of Integration Processing and Statistics Dissemination

Ilustrasi Kover/*Cover Illustration*:

Pantai Mananga Aba, Pasola, Danau Weekuri, Kampung Adat

Mananga Aba Beach, Pasola, Weekuri Lagoon, Traditional Village

Diterbitkan oleh/*Published by*:

©BPS KABUPATEN SUMBA BARAT DAYA/*BPS-Statistics of Sumba Barat Daya Regency*

Dicetak oleh/*Printed by*:

...

Dilarang mengumumkan, mendistribusikan, mengomunikasikan, dan/atau menggandakan sebagian atau seluruh isi buku ini untuk tujuan komersil tanpa izin tertulis dari Badan Pusat Statistik.

Prohibited to announce, distribute, communicate, and/or copy part or all of this book for commercial purpose without permission from BPS-Statistics Indonesia.

PETA WILAYAH KABUPATEN SUMBA BARAT DAYA
MAP OF SUMBA BARAT DAYA REGENCY

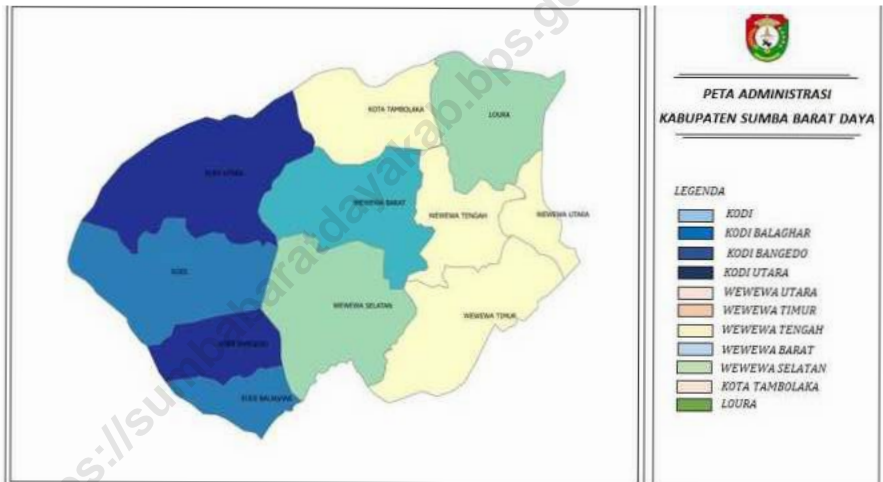

KEPALA BPS KABUPATEN SUMBA BARAT DATA
CHIEF STATISTICIAN OF SUMBA BARAT DAYA REGENCY



YOHANIS ZOGARA, S.E.



KATA PENGANTAR

KABUPATEN SUMBA BARAT DAYA DALAM ANGKA 2021 ini merupakan publikasi tahunan yang diterbitkan oleh Badan Pusat Statistik Kabupaten Sumba Barat Daya. Publikasi yang terbit pada bulan Februari 2021 ini merupakan upaya peningkatan kualitas pelayanan BPS kepada pengguna data untuk penyediaan data perencanaan pembangunan yang perlu dipercepat.

Seperti pada publikasi-publikasi tahun sebelumnya, pada publikasi ini juga menyajikan berbagai macam data dan informasi tentang keadaan geografi dan iklim, ciri dan keadaan sosial ekonomi penduduk, serta kondisi sosial dan perekonomian di Sumba Barat Daya.

Untuk menjaga kesinambungan data, maka ada sebagian besar tabel yang baik bentuk dan jenisnya tetap dipertahankan, begitu juga untuk data yang pada tahun terakhir belum tersedia, maka yang disajikan adalah data keadaan tahun sebelumnya.

Publikasi ini dapat terwujud berkat kerja sama dan bantuan dari berbagai pihak, baik instansi pemerintah maupun swasta. Kepada semua pihak yang telah memberikan bantuan, disampaikan penghargaan dan ucapan terima kasih yang sebesar-besarnya.

Semoga kerja sama yang serupa dapat lebih meningkat lagi di masa yang akan datang.

Walaupun publikasi ini telah dipersiapkan sebaik-baiknya, kekurangan dan kesalahan sangat mungkin terjadi, sehingga untuk perbaikan di masa mendatang, tanggapan dan saran-saran konstruktif dari para pemakai sangat diharapkan.

Tambolaka, Februari 2021
Kepala BPS
Kabupaten Sumba Barat Daya

Yohanis Zogara, S.E.



PREFACE

SUMBA BARAT DAYA REGENCY IN FIGURES 2020 is an annual publication published by the Statistics of Sumba Barat Daya Regency. This publication that published in February 2021, is an effort to improve the quality of BPS services for data users to provide development planning data that needs to be accelerated.

As in previous year's publications, this publication also presents a variety of data and information about the geographical and climatic conditions, the socio-economic characteristics and conditions of the population, as well as the social and economic conditions in Southwest Sumba.

To maintain the continuity of the data, then there are most tables that both form and type retained, as well as for data that in the last year is not available, then the presented is the previous year state data.

The release of this publication has been made possible, due to the assistance and contributions of various government institutions and private organizations. To all who has involved in the preparation of this publication, I would like to express my high appreciation and gratitude. Hopefully this cooperation will be continued in the future.

Although this publication has been well prepared, flaws and errors are highly likely, so for future improvements, responses and constructive suggestions from users are welcome.

*Tambolaka , February 2021
Chief Statistician of
Sumba Barat Daya Regency*

Yohanis Zogara, S.E.

DAFTAR ISI / CONTENTS

	Halaman Page
Kata Pengantar/ <i>Preface</i>	vii
Daftar Isi/ <i>Contents</i>	ix
Daftar Tabel/ <i>List of Tables</i>	xi
Daftar Gambar/ <i>List of Figures</i>	xxv
Daftar Singkatan/ <i>List of Abbreviations</i>	xxix
Statistik Kunci/ <i>Key Statistics</i>	xxxii
1. Geografi dan Iklim/ <i>Geography and Climate</i>	1
2. Pemerintahan/ <i>Government</i>	13
3. Penduduk dan Ketenagakerjaan/ <i>Population and Employment</i>	31
4. Sosial dan Kesejahteraan Rakyat/ <i>Social and Welfare</i>	45
5. Pertanian, Kehutanan, Peternakan, dan Perikanan/ <i>Agriculture, Forestry, Livestock, and Fishery</i>	91
6. Energi/ <i>Energy</i>	155
7. Pariwisata/ <i>Tourism</i>	147
8. Transportasi dan Komunikasi/ <i>Transportation and Communication</i>	155
9. Perbankan, Koperasi, dan Harga-harga/ <i>Banking, Cooperative, dan Prices</i>	163
10. Pengeluaran Penduduk/ <i>Population Expenditure</i>	167
11. Industri dan Perdagangan/ <i>Industry and Trade</i>	175
12. Sistem Neraca Regional/ <i>System of Regional Accounts</i>	185
13. Perbandingan Antar Kabupaten/Kota/ <i>Regency/Municipal Comparison</i>	201

DAFTAR TABEL/LIST OF TABLES

Halaman
Page

1.	GEOGRAFI DAN IKLIM/GEOGRAPHY AND CLIMATE	
1.1	KEADAAN GEOGRAFI	
	GEOGRAPHY CONDITION	
1.1.1	Luas Daerah dan Jumlah Pulau Menurut Kecamatan di Kabupaten Sumba Barat Daya, 2020	
	<i>Total Area and Number of Islands by Subdistrict in Sumba Barat Daya Regency, 2020</i>	7
1.1.2	Tinggi Wilayah di Atas Permukaan Laut dan Jarak ke Ibukota Menurut Kecamatan di Kabupaten Sumba Barat Daya, 2020	
	<i>Height Above Mean Sea Level and Distance to Regency's Capital by Subdistrict in Sumba Barat Daya Regency, 2020</i>	8
1.2	KEADAAN IKLIM	
	CLIMATE CONDITION	
1.2.1	Pengamatan Unsur Iklim Menurut Bulan di Kabupaten Sumba Barat Daya, 2020	
	<i>Observation of Climate Elements By Months in Sumba Barat Daya Regency, 2020.....</i>	9
2.	PEMERINTAHAN/GOVERNMENT	
2.2.1	Jumlah Anggota Dewan Perwakilan Rakyat Daerah Menurut Partai Politik dan Jenis Kelamin di Kabupaten Sumba Barat Daya, 2020	
	<i>Number of Regional House of Representatives's Members by Political Parties and Sex in Sumba Barat Daya Regency, 2020.....</i>	18
2.1	WILAYAH ADMINISTRATIF	
	ADMINISTRATIVE AREA	
2.1.1	Jumlah Desa ¹ /Kelurahan Menurut Kecamatan di Kabupaten Sumba Barat Daya, 2016–2020	
	<i>Number of Villages¹/Kelurahan by Subdistrict in Sumba Barat Daya Regency, 2016–2020.....</i>	19
2.2	DEWAN PERWAKILAN RAKYAT DAERAH	
	REGIONAL HOUSE OF REPRESENTATIVE	

2.2.1	Jumlah Anggota Dewan Perwakilan Rakyat Daerah Menurut Partai Politik dan Jenis Kelamin di Kabupaten Sumba Barat Daya, 2020 <i>Number of Regional House of Representatives's Members by Political Parties and Sex in Sumba Barat Daya Regency, 2020</i>	20
2.3	SUMBER DAYA MANUSIA HUMAN RESOURCES	
2.3.1	Jumlah Pegawai Negeri Sipil Menurut Jabatan dan Jenis Kelamin di Kabupaten Sumba Barat Daya, Desember 2019 dan Desember 2020 <i>Number of Civil Servants by Occupation and Sex in Sumba Barat Daya Regency, December 2019 and December 2020</i>	21
2.3.2	Jumlah Pegawai Negeri Sipil Menurut Tingkat Pendidikan dan Jenis Kelamin di Kabupaten Sumba Barat Daya, Desember 2019 dan Desember 2020..... <i>Number of Civil Servants by Educational Level and Sex in Sumba Barat Daya Regency, December 2019 and December 2020</i>	23
2.3.3	Jumlah Pegawai Negeri Sipil Menurut Tingkat Kepangkatan dan Jenis Kelamin di Kabupaten Sumba Barat Daya, Desember 2019 dan Desember 2020..... <i>Number of Civil Servants by Hierarchy and Sex in Sumba Barat Daya Regency, December 2019 and December 2020</i>	25
2.4	KEUANGAN PEMERINTAH GOVERNMENT FINANCE	
2.4.1	Realisasi Pendapatan Pemerintah Kabupaten Sumba Barat Daya Menurut Jenis Pendapatan (ribu rupiah), 2017–2020 <i>Actual Sumba Barat Daya Regency Government Revenues by Kind of Revenues (thousand rupiahs), 2017–2020</i>	27

2.4.2	Realisasi Belanja Pemerintah Kabupaten Sumba Barat Daya Menurut Jenis Belanja (ribu rupiah), 2017–2020 <i>Actual Sumba Barat Daya Regency Government Expenditures by Kind of Expenditures (thousand rupiahs), 2017–2020</i>	29
3.	PENDUDUK DAN KETENAGAKERJAAN/POPULATION AND EMPLOYMENT	
	<i>Percentage of Population by Subdistrict in Sumba Barat Daya Regency, 2020.....</i>	36
3.1	PENDUDUK.....	
	POPULATION	
3.1.1	Penduduk, Laju Pertumbuhan Penduduk per Tahun, Distribusi Persentase Penduduk, Kepadatan Penduduk, Rasio Jenis Kelamin Penduduk Menurut Kecamatan di Kabupaten Sumba Barat Daya, 2020 <i>Population, Annual Population Growth Rate, Percentage Distribution of Population, Population Density, and Population Sex Ratio by Subdistrict in Sumba Barat Daya Regency, 2020</i>	
3.1.2	Jumlah Penduduk Menurut Kelompok Umur dan Jenis Kelamin di Kabupaten Sumba Barat Daya, 2020	
	<i>Population by Age Group and Gender in Sumba Barat Daya Regency, 2020</i>	
3.2	KETENAGAKERJAAN	
	EMPLOYMENT	
3.2.1	Jumlah Penduduk Berumur 15 Tahun Keatas Menurut Jenis Kegiatan Selama Seminggu yang Lalu dan Jenis Kelamin di Kabupaten Sumba Barat Daya, 2020 <i>Population Aged 15 Years and Over by Type of Activity During The Previous Week and Sex in Sumba Barat Daya Regency, 2020.....</i>	41
3.2.2	Penduduk Berumur 15 Tahun ke Atas Menurut Pendidikan Tertinggi yang Ditamatkan dan Jenis Kegiatan Selama Seminggu yang Lalu di Kabupaten Sumba Barat Daya, 2020	

	<i>Population 15 Years of Age and Over by Educational Attainment and Type of Activity During the Previous Week in Sumba Barat Daya Regency, 2020</i>	42
3.2.3	Penduduk Berumur 15 Tahun Ke Atas yang Bekerja Selama Seminggu yang Lalu Menurut Status Pekerjaan Utama dan Jenis Kelamin di Kabupaten Sumba Barat Daya, 2020 <i>Population 15 Years of Age and Over who Worked During The Previous Week by Main Employment Status and Sex in Sumba Barat Daya Regency, 2020</i>	44
4.	SOSIAL DAN KESEJAHTERAAN RAKYAT/SOCIAL AND WELFARE	
4.1	PENDIDIKAN	
	EDUCATION	
4.1.1	Jumlah Sekolah, Guru, dan Murid Taman Kanak-Kanak (TK) di Bawah Kementerian Pendidikan dan Kebudayaan Menurut Kecamatan di Kabupaten Sumba Barat Daya, 2019/2020 dan 2020/2021 <i>Number of Schools, Teachers, and Pupils in Kindergarten Under The Ministry of Education and Culture by Subdistrict in Sumba Barat Daya Regency, 2019/2020 and 2020/2021</i>	54
4.1.2	Jumlah Sekolah, Guru, dan Murid Raudatul Athfal (RA) di Bawah Kementerian Agama Menurut Kecamatan di Kabupaten Sumba Barat Daya, 2019/2020 dan 2020/2021	
	<i>Number of Schools, Teachers, and Pupils in Raudatul Athfal (RA) Under The Ministry of Religious Affairs by Subdistrict in Sumba Barat Daya Regency, 2019/2020 and 2020/2021</i>	57
4.1.3	Jumlah Sekolah, Guru, dan Murid Sekolah Dasar (SD) di Bawah Kementerian Pendidikan dan Kebudayaan Menurut Kecamatan di Kabupaten Sumba Barat Daya, 2019/2020 dan 2020/2021	
	<i>Number of Schools, Teachers, and Pupils in Primary Schools Under The Ministry of Education and Culture by Subdistrict in Sumba Barat Daya Regency, 2019/2020 and 2020/2021</i>	58
4.1.4	Jumlah Sekolah, Guru, dan Murid Madrasah Ibtidaiyah (MI) di Bawah Kementerian Agama Menurut Kecamatan Menurut Kecamatan di Kabupaten Sumba Barat Daya, 2019/2020 dan 2020/2021	

	<i>Number of Schools, Teachers, and Pupils in Madrasah Ibtidaiyah (MI) Under The Ministry of Religious Affairs by Subdistrict in Sumba Barat Daya Regency, 2019/2020 and 2020/2021</i>	61
4.1.5	Jumlah Sekolah, Guru, dan Murid Sekolah Menengah Pertama (SMP) di Bawah Kementerian Pendidikan dan Kebudayaan Menurut Kecamatan di Kabupaten Sumba Barat Daya, 2019/2020 dan 2020/2021	
	<i>Number of Schools, Teachers, and Pupils in Junior High Schools Under The Ministry of Education and Culture by Subdistrict in Sumba Barat Daya Regency, 2019/2020 and 2020/2021</i>	62
4.1.6	Jumlah Sekolah, Guru, dan Murid Madrasah Tsanawiyah (MTs) di Bawah Kementerian Agama Menurut Kecamatan di Kabupaten Sumba Barat Daya, 2019/2020 dan 2020/2021	
	<i>Number of Schools, Teachers, and Pupils in Madrasah Tsanawiyah (MTs) Under The Ministry of Religious Affairs by Subdistrict in Sumba Barat Daya Regency, 2019/2020 and 2020/2021</i>	65
4.1.7	Jumlah Sekolah, Guru, dan Murid Sekolah Menengah Atas (SMA) di Bawah Kementerian Pendidikan dan Kebudayaan Menurut Kecamatan di Kabupaten Sumba Barat Daya, 2019/2020 dan 2020/2021	
	<i>Number of Schools, Teachers, and Pupils in Senior High Schools Under The Ministry of Education and Culture by Subdistrict in Sumba Barat Daya Regency, 2019/2020 and 2020/2021</i>	66
4.1.8	Jumlah Sekolah, Guru, dan Murid Sekolah Menengah Kejuruan (SMK) di Bawah Kementerian Pendidikan dan Kebudayaan Menurut Kecamatan di Kabupaten Sumba Barat Daya, 2019/2020 dan 2020/2021	
	<i>Number of Schools, Teachers, and Pupils in Vocational High Schools Under The Ministry of Education and Culture by Subdistrict in Sumba Barat Daya Regency, 2019/2020 and 2020/2021</i>	69
4.1.9	Jumlah Sekolah, Guru, dan Murid Madrasah Aliyah (MA) di Bawah Kementerian Agama Menurut Kecamatan di Kabupaten Sumba Barat Daya, 2018/2019 dan 2019/2020	
	<i>Number of Schools, Teachers, and Pupils in Madrasah Aliyah (MA)</i>	

	<i>Under the Ministry of Religious Affairs by Subdistrict in Sumba Barat Daya Regency, 2018/2019 and 2019/2020</i>	72
4.1.10	Jumlah Desa ¹ /Kelurahan yang Memiliki Fasilitas Sekolah Menurut Kecamatan dan Tingkat Pendidikan di Kabupaten Sumba Barat Daya, 2018-2020..... <i>Number of Villages¹ Having Educational Facilities by Subdistrict and Educational Level in Sumba Barat Daya Regency, 2018-2020</i>	73
4.1.11	Angka Partisipasi Murni (APM) dan Angka Partisipasi Kasar (APK) Menurut Jenjang Pendidikan di Kabupaten Sumba Barat Daya, 2019 dan 2020 <i>Net Participation Rates and Gross Participation Rates by Educational Level in Sumba Barat Daya Regency, 2019 and 2020</i>	78
4.1.12	Persentase Penduduk Berumur 15 Tahun ke Atas yang Melek Huruf Menurut Kelompok Umur di Kabupaten Sumba Barat Daya, 2019 dan 2020 <i>Percentage of Literate People Aged 15 Years and Over by Age Group in Sumba Barat Daya Regency, 2019 and 2020</i>	79
4.2	KESEHATAN	
	HEALTH	
4.2.1	Jumlah Desa ¹ /Kelurahan Yang Memiliki Sarana Kesehatan Menurut Kecamatan di Kabupaten Sumba Barat Daya, 2018-2020... <i>Number of Villages¹ Having Health Facilities by Subdistrict in Sumba Barat Daya Regency, 2018-2020</i>	80
4.2.2	Jumlah Tenaga Kesehatan Menurut Kecamatan di Kabupaten Sumba Barat Daya, 2020	
	<i>Number of Health Human Resources by Subdistrict in Sumba Barat Daya Regency, 2020</i>	86
4.2.3	Persentase Penduduk yang Mempunyai Keluhan Kesehatan Selama Sebulan Terakhir di Kabupaten Sumba Barat Daya, 2015-2020 <i>Percentage of People Who Had Health Complaint During a Month Prior to The Survey in Sumba Barat Daya Regency, 2015-2020</i>	
4.2.4	Jumlah Fasilitas Kesehatan Menurut Kecamatan di Kabupaten Sumba Barat Daya, 2020 <i>Number of Health Facility by Subdistrict in Sumba Barat Daya Regency, 2020</i>	

- 4.2.5 Jumlah Dokter Menurut Fasilitas Kesehatan di Kabupaten Sumba Barat Daya, 2020
Number of Doctor by Health Facility in Sumba Barat Daya Regency, 2020
- 4.2.6 Jumlah Kasus 10 Penyakit Terbanyak di Kabupaten Sumba Barat Daya, 2020
Number of 10 Most Widely Diseases in Sumba Barat Daya Regency, 2020
- 4.2.7 Jumlah Kasus HIV/AIDS, IMS, DBD, Diare, TB, dan Malaria Menurut Kecamatan di Kabupaten Sumba Barat Daya, 2020
Number of Cases of HIV/AIDS, IMS, Dengue, Diarrhea, Tuberculosis and tuberculosis, and Malaria by Subdistrict in Sumba Barat Daya Regency, 2020.....
- 4.2.8 Jumlah Bayi Lahir, Bayi Berat Badan Lahir Rendah (BBLR), BBLR Dirujuk, dan Bayi Gizi Buruk di Kabupaten Sumba Barat Daya, 2016-2020
Number of Babies Born, Babies With Low Birth Weight (BBLR), BBLR Referred, and Malnourished Babies in Sumba Barat Daya Regency, 2016-2020.....
- 4.2.9 Jumlah Ibu Hamil, Melakukan Kunjungan K1, Melakukan Kunjungan K4, Kurang Energi Kronis (KEK), dan Mendapat Tablet Zat Besi (Fe) di Kabupaten Sumba Barat Daya, 2016-2020
Number of Pregnant Women , Doing K1 Visits, Chronic Energy Deficiency (CED) , and Received Iron Tablets (Fe) in Sumba Barat Daya Regency, 2016-2020
- 4.2.10 Jumlah Remaja Usia 15-24 Tahun yang Mendapat Penyuluhan Tentang Kesehatan Reproduksi (Kespro), HIV/AIDS, dan Keluarga Berencana (KB) Menurut Kecamatan di Kabupaten Sumba Barat Daya, 2019-2020
Number of Youth Aged 15-24 Years Gets Counseling On Reproductive Health (Kespro), HIV / AIDS, and Family Planning (KB) by Subdistrict in Sumba Barat Daya Regency, 2019-2020
- 4.2.11 Jumlah Klinik Keluarga Berencana (KKB) dan Pos Pelayanan Keluarga Berencana Desa (PPKBD) Menurut Kecamatan di Kabupaten Sumba Barat Daya, 2020
Number of Clinic Family Planning (KKB) and the Village Family Planning Services (PPKBD) by Subdistrict in Sumba Barat Daya Regency, 2020
- 4.2.12 Jumlah Pasangan Usia Subur (PUS) dan Peserta KB Aktif Menurut Kecamatan di Kabupaten Sumba Barat Daya, 2019-2020

	Number of Reproductive Age Couples and Active KB Participants by Subdistrict in Sumba Barat Daya Regency, 2019-2020	
4.3	AGAMA DAN SOSIAL LAINNYA	
	RELIGION AND OTHER SOCIAL AFFAIRS	
4.3.1	Jumlah Umat Beragama Menurut Kecamatan dan Agama yang Dianut di Kabupaten Sumba Barat Daya, 2020..... <i>Number of Religious Peple by Subdistrict and Religion in Sumba Barat Daya Regency, 2020</i>	103
4.3.2	Jumlah Tempat Peribadatan Menurut Kecamatan di Kabupaten Sumba Barat Daya, 2020	104
	<i>Number of Places of Worship by Subdistrict and Religion in Sumba Barat Daya Regency, 2020</i>	
4.3.3	Jumlah Desa ¹ /Kelurahan yang Mengalami Bencana Alam ² Menurut Kecamatan di Kabupaten Sumba Barat Daya, 2018-2020... <i>Number of Villages¹ that Had Natural Disaster² by Subdistrict in Sumba Barat Daya Regency, 2018-2020</i>	105
4.3.4	Jumlah Tindak Pidana Menurut Kepolisian Sektor di Kabupaten Sumba Barat Daya, 2016-2020	108
	<i>Number of Reported Criminal Case by District Police Office in Sumba Barat Daya Regency, 2016-2020</i>	
4.3.5	Persentase Penyelesaian Tindak Pidana Menurut Kepolisian Sektor di Kabupaten Sumba Barat Daya, 2016-2020	109
	<i>Percentage of Completion Criminal Act by District Police Office in Sumba Barat Daya Regency, 2016-2020</i>	
4.4	KEMISKINAN	
	POVERTY	
4.4.1	Garis Kemiskinan, Jumlah, dan Persentase Penduduk Miskin di Kabupaten Sumba Barat Daya, 2014-2020 Poverty Line, Number, and Percentage of Poor People in Sumba Barat Daya Regency, 2014-2020	
4.4.2	Indeks Kedalaman Kemiskinan dan Indeks Keparahaan Kemiskinan di Kabupaten Sumba Barat Daya, 2014-2020 Poverty Gap Index and Poverty Severity Index in Sumba Barat Daya Regency, 2014-2020	
5.	PERTANIAN, KEHUTANAN, PETERNAKAN, DAN PERIKANAN/	

	<i>AGRICULTURE, FORESTRY, LIVESTOCK, AND FISHERY</i>	
5.1	TANAMAN PANGAN	
	FOOD CROPS	
5.1.1	Luas Lahan Sawah Menurut Kecamatan dan Jenis Pengairan di Kabupaten Sumba Barat Daya (ha), 2020 <i>Rice Field Area by Subdistrict and Type of Irrigation in Sumba Barat Daya Regency (ha), 2020</i>	99
5.1.2	Luas Lahan Tegal/Kebun, Ladang/Huma, dan Lahan yang Sementara Tidak Diusahakan Menurut Kecamatan di Kabupaten Sumba Barat Daya (ha), 2020 <i>Total Area of Dry Field/Garden, Shifting Cultivation Land and Temporarily Unused Land by Subdistrict in Sumba Barat Daya Regency (ha), 2020</i>	100
5.1.3	Luas Panen, Produksi, dan Produktivitas Tanaman Pangan Menurut Kecamatan di Kabupaten Sumba Barat Daya, 2020 <i>Harvested Area, Productivity, and Production of Food Crops by Subdistrict in Sumba Barat Daya Regency, 2020</i>	101
5.2	HORTIKULTURA	
	HORTICULTURE	
5.2.1	Luas Panen Tanaman Sayuran Menurut Kecamatan dan Jenis Tanaman di Kabupaten Sumba Barat Daya (ha), 2019 dan 2020 <i>Harvested Area of Vegetables by Subdistrict and Kind of Plant (ha) in Sumba Barat Daya Regency, 2019 and 2020</i>	104
5.2.2	Produksi Tanaman Sayuran Menurut Kecamatan dan Jenis Tanaman di Kabupaten Sumba Barat Daya (kuintal), 2019 dan 2020 <i>Production of Vegetables by Subdistrict and Kind of Plant in Sumba Barat Daya Regency (quintal), 2019 and 2020</i>	110
5.2.3	Luas Panen Tanaman Sayuran dan Buah–Buahan Semusim Menurut Jenis Tanaman di Kabupaten Sumba Barat Daya (ha), 2017-2020 <i>Harvested Area of Seasonal Vegetables and Fruits by Kind of Plant in Sumba Barat Daya Regency (ha), 2017-2020</i>	116
5.2.4	Produksi Tanaman Sayuran dan Buah–Buahan Semusim Menurut Jenis Tanaman di Kabupaten Sumba Barat Daya (kuintal), 2017-2020 <i>Production of Seasonal Vegetables and Fruits by Kind of Plant in</i>	

	<i>Sumba Barat Daya Regency (quintal), 2017-2020.....</i>	118
5.2.5	Luas Panen Tanaman Biofarmaka Menurut Kecamatan dan Jenis Tanaman (m ²) di Kabupaten Sumba Barat Daya, 2019..... dan 2020 <i>Harvested Area of Medicinal Plants by Subdistrict and Kind of Plant (m²) in Sumba Barat Daya Regency, 2019 and 2020.....</i>	120
5.2.6	Produksi Tanaman Biofarmaka Menurut Kecamatan dan Jenis Tanaman di Kabupaten Sumba Barat Daya (kg), 2019 dan 2020 <i>Production of Medicinal Plants by Subdistrict and Kind of Plant in Sumba Barat Daya Regency (kg), 2019 and 2020.....</i>	122
5.2.7	Luas Panen Tanaman Biofarmaka Menurut Jenis Tanaman di Kabupaten Sumba Barat Daya (m ²), 2017-2020..... <i>Harvested Area of Medicinal Plants by Kind of Plant in Sumba Barat Daya Regency (m²), 2017-2020.....</i>	124
5.2.8	Produksi Tanaman Biofarmaka Menurut Kecamatan dan Jenis Tanaman di Kabupaten Sumba Barat Daya (kg),2017- 2020..... <i>Production of Medicinal Plants by Subdistrict and Kind of Plant in Sumba Barat Daya Regency (kg), 2017-2020.....</i>	125
5.2.9	Luas Panen Tanaman Hias Menurut Kecamatan dan Jenis Tanaman di Kabupaten Sumba Barat Daya (m ²), 2019 dan 2020 <i>Harvested Area of Ornamental Plants by Subdistrict and Kind of Plant in Sumba Barat Daya Regency (m²), 2019 and 2020.....</i>	126
5.2.10	Produksi Tanaman Hias Menurut Kecamatan dan Jenis Tanaman di Kabupaten Sumba Barat Daya (tangkai), 2019-2020 <i>Production of Ornamental Plants by Subdistrict and Kind of Plant in Sumba Barat Daya Regency (stalks), 2019-2020.....</i>	128
5.2.11	Luas Panen Tanaman Hias Menurut Jenis Tanaman di Kabupaten Sumba Barat Daya (m ²), 2017-2020..... <i>Harvested Area of Ornamental Plants by Kind of Plant in Sumba Barat Daya Regency (m²), 2017-2020.....</i>	130
5.2.12	Produksi Tanaman Hias Menurut Jenis Tanaman di Kabupaten Sumba Barat Daya (tangkai), 2017-2020 <i>Production of Ornamental Plants by Kind of Plant in Sumba Barat Daya Regency (stalks), 2017-2020.....</i>	131
5.2.13	Produksi Buah-buahan Menurut Kecamatan dan Jenis Tanaman di	

	Kabupaten Sumba Barat Daya (kuintal), 2019 dan 2020..... <i>Production of Fruits by Subdistrict and Kind of Plant in Sumba Barat Daya Regency (quintal), 2019 dan 2020.....</i>	132
5.2.14	Produksi Buah–Buahan dan Sayuran Tahunan Menurut Jenis Tanaman di Kabupaten Sumba Barat Daya (kuintal), 2017-2020 <i>Production of Annual Fruits and Vegetables by Kind of Plant in Sumba Barat Daya Regency (quintal), 2017-2020.....</i>	138
5.3	PERKEBUNAN..... ESTATE CROPS	
5.3.1	Luas Areal Tanaman Perkebunan Menurut Kecamatan dan Jenis Tanaman di Kabupaten Sumba Barat Daya (ha), 2019 dan 2020 <i>Planted Area of Estate Crops by Subdistrict and Type of Crops (ha), 2019 dan 2020</i>	139
5.3.2	Produksi Perkebunan Menurut Kecamatan dan Jenis Tanaman di Kabupaten Sumba Barat Daya (kuintal), 2019 dan 2020 <i>Production of Estate by Subdistrict and Type of Crops (quintal), 2019 and 2020.....</i>	143
5.4	PETERNAKAN..... LIVESTOCK	
5.4.1	Populasi Ternak Menurut Kecamatan dan Jenis Ternak di Kabupaten Sumba Barat Daya, 2020 <i>Livestock Population by Subdistrict and Types of Livestock, 2020</i>	147
5.4.2	Populasi Unggas Menurut Kecamatan dan Jenis Unggas di Kabupaten Sumba Barat Daya, 2020 <i>Poultry Population by Subdistrict and Types of Poultry, 2020</i>	148
5.4.3	Jumlah Ternak yang Dipotong di Rumah Pemotongan Hewan (RPH) Menurut Kecamatan dan Jenis Ternak di Kabupaten Sumba Barat Daya, 2020..... <i>Number of Livestock Slaughtered at Slaughterhouse by Subdistrict and Types of Livestock, 2020</i>	149
5.5	PERIKANAN FISHERY.....	
5.5.1	Jumlah Rumah Tangga Perikanan Tangkap Menurut Kecamatan dan Subsektor di Kabupaten Sumba Barat Daya, 2019-2020.....	

	Halaman Page
	150
5.5.2	151
5.5.3	152
5.5.4	153
5.5.5	154
6.	
6.1	144
6.2	145
7.	
7.1	151
7.2	

	Sumba Barat Daya, 2016-2020	
	<i>Number of Foreign and Domestic Visitors in Sumba Barat Daya Regency, 2016-2020.....</i>	152
7.3	Jumlah Wisatawan Mancanegara dan Domestik yang Menginap di Hotel dan Rata-rata Lama Menginap Menurut Bulan di Kabupaten Sumba Barat Daya, 2020	
	<i>Number of Foreign and Domestic Visitors Stayed in Hotel and Average Length of Stay by Month in Sumba Barat Daya Regency, 2020</i>	153
7.4	Jumlah Rumah Makan/Restoran Menurut Kecamatan di Kabupaten Sumba Barat Daya, 2016-2020.....	
	<i>Number of Restaurants by Subdistrict in Sumba Barat Daya Regency, 2016-2020</i>	154
8.	TRANSPORTASI DAN KOMUNIKASI/ TRANSPORTATION AND COMMUNICATION	
8.1	TRANSPORTASI TRANSPORTATION	
8.1.1	Panjang Jalan Menurut Tingkat Kewenangan Pemerintahan di Kabupaten Sumba Barat Daya (km), 2018–2020 <i>Length of Roads by Level of Government Authority in Sumba Barat Daya Regency (km), 2018-2020</i>	156
8.1.2	Panjang Jalan Menurut Jenis Permukaan Jalan di Kabupaten Sumba Barat Daya (km), 2018-2020 <i>Length of Roads by Type of Road Surface in Sumba Barat Daya Regency (km), 2018-2020.....</i>	157
8.1.3	Panjang Jalan Menurut Kondisi Jalan di Kabupaten Sumba Barat Daya (km), 2018-2020 <i>Length of Roads by Condition of Roads in Sumba Barat Daya Regency (km), 2018-2020.....</i>	158
8.1.4	Jumlah Kendaraan Bermotor Menurut Jenis Kendaraan di Kabupaten Sumba Barat Daya, 2019 – 2020 <i>Number of Motor Vehicles by Types of Vehicles in Sumba Barat Daya Regency, 2019 – 2020.....</i>	159
8.2	KOMUNIKASI COMMUNICATION	
8.2.1	Jumlah Kantor Pos Pembantu Menurut Kecamatan	

	di Kabupaten Sumba Barat Daya, 2017–2020 <i>Number of Post Offices Subsidiaries by Subdistrict in Sumba Barat Daya Regency, 2017-2020</i>	160
8.2.2	Jumlah Surat yang Dikirim Melalui Kantor Pos menurut Jenis Surat dan Kecamatan di Kabupaten Sumba Barat Daya, 2020 <i>Number of Postal Mailed by Type and Subdistrict in Sumba Barat Daya Regency, 2020</i>	161
9.	PERBANKAN, KOPERASI, DAN HARGA-HARGA/ BANKING, COOPERATIVE, AND PRICES <i>Number of Active Cooperative by Subdistrict in Sumba Barat Daya Regency, 2017-2020</i>	163
9.1	Jumlah Koperasi Aktif Menurut Kecamatan di Kabupaten Sumba Barat Daya, 2017-2020 <i>Number of Active Cooperative by Subdistrict in Sumba Barat Daya Regency, 2017-2020</i>	164
9.2	Jumlah Koperasi Aktif Menurut Jenis Koperasi dan Kecamatan di Kabupaten Sumba Barat Daya, 2020 <i>Number of Cooperative by Kind of Cooperative and Subdistrict in Sumba Barat Daya Regency, 2020</i>	165
10.	PENGELUARAN PENDUDUK/POPULATION EXPENDITURE	
10.1	Rata-rata Pengeluaran per Kapita Sebulan Menurut Kelompok Komoditas di Kabupaten Sumba Barat Daya (rupiah), 2019 dan 2020 <i>Monthly Average Expenditure per Capita by Commodity Group in Sumba Barat Daya Regency (rupiahs), 2019 and 2020</i>	172
10.2	Persentase Pengeluaran per Kapita Sebulan Menurut Kelompok Komoditas di Kabupaten Sumba Barat Daya, 2019 dan 2020 <i>Percentage of Monthly Expenditure per Capita by Commodity Group in Sumba Barat Daya Regency, 2019 and 2020</i>	173
10.3	Persentase Penduduk Menurut Golongan Pengeluaran Per Kapita Sebulan di Kabupaten Sumba Barat Daya, 2019 dan 2020 <i>Percentage of Population by Per Capita Spending Group a Month in Sumba Barat Daya Regency, 2019 and 2020</i>	174
11.	INDUSTRI DAN PERDAGANGAN/INDUSTRY AND TRADE	
11.1	INDUSTRI INDUSTRY	

11.1.1	Jumlah Perusahaan, Tenaga Kerja, dan Nilai Produksi Menurut Jenis Industri di Kabupaten Sumba Barat Daya, 2020 <i>Number of Establishment, Employees, and Production Value by Industrial Classification in Sumba Barat Daya Regency, 2020</i>	179
11.1.2	Jumlah Perusahaan/Usaha Industri Pengolahan menurut Kecamatan dan Golongan Industri di Kabupaten Sumba Barat Daya, 2020 <i>Number of Manufacturing/Establishment by Subdistrict and Industrial Classification Classification in Sumba Barat Daya Regency, 2020</i>	180
11.1.3	Jumlah Tenaga Kerja pada Perusahaan/Usaha Industri Pengolahan menurut Kecamatan dan Golongan Industri di Kabupaten Sumba Barat Daya, 2020 <i>Number of Employee in Manufacturing Sector by Subdistrict and Industrial Classification in Sumba Barat Daya Regency, 2020</i>	181
11.2	PERDAGANGAN	
	TRADE	
11.2.1	Jumlah Pedagang Menurut Kecamatan dan Jenis Perdagangan di Kabupaten Sumba Barat Daya, 2020 <i>Number of Merchants by Subdistrict and Trading Classification in Sumba Barat Daya Regency, 2020</i>	182
11.2.2	Jumlah Sarana Perdagangan Menurut Jenisnya di Kabupaten Sumba Barat Daya, 2019–2020 <i>Number of Trading Facilities by Type of Facility in Sumba Barat Daya Regency, 2019–2020</i>	183
12.	SISTEM NERACA REGIONAL/SYSTEM OF REGIONAL ACCOUNTS	
12.1.	Produk Domestik Regional Bruto Atas Dasar Harga Berlaku Menurut Lapangan Usaha di Kabupaten Sumba Barat Daya (juta rupiah), 2016–2020 <i>Gross Regional Domestic Product at Current Market Prices by Industry in Sumba Barat Daya Regency, (million rupiahs), 2016–2020</i>	191
12.2	Produk Domestik Regional Bruto Atas Dasar Harga Konstan 2010 Menurut Lapangan Usaha di Kabupaten Sumba Barat Daya (juta rupiah), 2016–2020 <i>Gross Regional Domestic Product at 2010 Constant Market Prices by Industry in Sumba Barat Daya Regency, (million rupiahs), 2016–2020</i>	193

12.3	<p>Distribusi Persentase Produk Domestik Regional Bruto Atas Dasar Harga Berlaku Menurut Lapangan Usaha di Kabupaten Sumba Barat Daya, 2016–2020 <i>Percentage Distribution of Gross Regional Domestic Product at Current Market Prices by Industry in Sumba Barat Daya Regency, 2016–2020</i></p>	195
12.4	<p>Laju Pertumbuhan Produk Domestik Regional Bruto Atas Dasar Harga Konstan 2010 Menurut Lapangan Usaha di Kabupaten Sumba Barat Daya (persen), 2016–2020 <i>Growth Rate of Gross Regional Domestic Product at 2010 Constant Market Prices by Industry in Sumba Barat Daya Regency (percent), 2016–2020</i></p>	197
12.5	<p>Produk Domestik Regional Bruto Atas Dasar Harga Berlaku Menurut Jenis Pengeluaran di Kabupaten Sumba Barat Daya (juta rupiah), 2015–2020 <i>Gross Regional Domestic Product at Current Market Prices by Type of Expenditure in Sumba Barat Daya Regency, (million rupiahs), 2015–2020</i></p>	
12.6	<p>Produk Domestik Regional Bruto Atas Dasar Harga Konstan 2010 Menurut Jenis Pengeluaran di Kabupaten Sumba Barat Daya (juta rupiah), 2016–2020</p>	
13.	<p>PERBANDINGAN ANTAR KABUPATEN/ KOTA/ REGENCY/MUNICIPAL COMPARISON <i>Human Development Index by Regency/Municipality in Nusa Tenggara Timur Province, 2016–2020</i></p>	205
13.1	<p>Jumlah Penduduk Menurut Kabupaten/Kota di Provinsi Nusa Tenggara Timur (ribu), 2000, 2010, dan 2020</p>	
13.2	<p>Laju Pertumbuhan Produk Domestik Regional Bruto Atas Dasar Harga Konstan 2010 Menurut Kabupaten/ Kota di Provinsi Nusa Tenggara Timur (persen), 2017–2020 <i>Rate of Growth of Gross Regional Domestic Products at Constant</i></p>	

	Halaman Page
	<i>2010 Prices by Regency/Municipality in Nusa Tenggara Timur Province (percent), 2017–2020</i> 207
13.3	<i>Jumlah Penduduk Miskin Menurut Kabupaten/Kota di Provinsi Nusa Tenggara Timur (ribu), 2016–2020 Number of Poor Population by Regency/Municipality in Nusa Tenggara Timur Province (thousand), 2016–2020.....</i> 208
13.4	<i>Indeks Pembangunan Manusia Menurut Kabupaten/ Kota di Provinsi Nusa Tenggara Timur , 2016–2020 Human Development Index by Regency/Municipality in Nusa Tenggara Timur Province, 2016–2020.....</i> 209

DAFTAR GAMBAR/LIST OF FIGURES

		Halaman Page
1.1	Luas Daerah menurut Kecamatan di Kabupaten Sumba Barat Daya (km ²), 2020..... <i>Area of Subdistrict in Sumba Barat Daya Regency (sq.km), 2020.....</i>	6
3.1	Persentase Penduduk Menurut Kecamatan di Kabupaten Sumba Barat Daya, 2020	
4.1	Jumlah Sekolah di Bawah Kementerian Pendidikan dan Kebudayaan di Kabupaten Sumba Barat Daya, 2020/2021 <i>Number of Schools Under The Ministry of Religious Affairs in Sumba Barat Daya Regency, 2020/2021.....</i>	
5.2	Produksi Cabai Rawit di Kabupaten Sumba Barat Daya, 2017-2020 (kuintal)..... <i>Production of Chili in Sumba Barat Daya Regency, 2017-2020 (quintal)</i>	
6.1	Jumlah Pelanggan Listrik di Kabupaten Sumba Barat Daya, 2016-2020 <i>Number of Electricity Customers in Sumba Barat Daya Regency, 2016-2020.....</i>	143
7.1	Jumlah Wisatawan Mancanegara dan Domestik di Kabupaten Sumba Barat Daya, 2016-2020 <i>Number of Foreign and Domestic Visitors in Sumba Barat Daya Regency, 2016-2020.....</i>	
9.1	Jumlah Koperasi Aktif Menurut Kecamatan di Kabupaten Sumba Barat Daya, 2017-2020	
10.1	Persentase Pengeluaran per Kapita Sebulan Menurut Kelompok Komoditas di Kabupaten Sumba Barat Daya, 2020 <i>Percentage of Monthly Expenditure per Capita by Commodity Group in Sumba Barat Daya Regency, 2020</i>	
11.1	Jumlah Sarana Perdagangan Menurut Jenisnya di Kabupaten Sumba Barat Daya, 2020 <i>Number of Trading Facilities by Type of Facility in Sumba Barat Daya Regency, 2020</i>	178

- 12.1 Laju Pertumbuhan Ekonomi Kabupaten Sumba Barat Daya, 2016-2020
Regional Economic Growth of Sumba Barat Daya Regency, 2016-
2020
- 13.1 Indeks Pembangunan Manusia Menurut Kabupaten/
Kota di Provinsi Nusa Tenggara Timur , 2016–2020

<https://sumbabaratdayakab.bps.go.id>

PENJELASAN UMUM/EXPLANATORY NOTES

Tanda-tanda, satuan-satuan, dan lain-lainnya yang digunakan dalam publikasi ini adalah sebagai berikut:

Symbols, measurement units, and acronyms which are used in this publication, are as follows:

1. TANDA-TANDA/SYMBOLS

Data tidak tersedia/Data not available	: ...
Tidak ada atau nol /Null or zero	: -
Data dapat diabaikan/Data negligible	: 0
Tanda decimal/Decimal point	: ,
Data tidak dapat ditampilkan/Not applicable	: NA
Angka estimasi/Estimated figures	: e
Angka diperbaiki/Revised figures	: r
Angka sementara/Preliminary figures	: x
Angka sangat sementara/Very preliminary figures	: xx
Angka sangat sangat sementara/Very very preliminary figures	: xxx

2. SATUAN/UNITS

barel/barrel	: 158,99 liter/litres = 1/6,2898 m ³
hektar (ha)/hectare (ha)	: 10 000 m ²
kilometer (km)/kilometres (km)	: 1 000 meter/meters (m)
knot/knot	: 1,8523 km/jam (km/hour)
kuintal/quintal	: 100 kg
KWh	: 1 000 Watt hour
MWh	: 1 000 KWh
liter (untuk beras)/litre (for rice)	: 0,80 kg
MMSCF	: 1/35,3 m ³
metrik ton (m.ton)/metric ton (m. ton)	: 0,98421 long ton = 1 000 kg
ons/ounce	: 28,31 gram/grams
ton	: 1 000 kg

Satuan lain: buah, dus, butir, helai/lembar, kaleng, batang, pulsa, ton kilometer (ton-km), jam, menit, persen (%).

Other units: unit, pack, pieces, sheet, tin, pulse, ton-kilometres(ton-km), hour, minute, percent (%).

Perbedaan angka di belakang koma disebabkan oleh pembulatan angka.

The difference in decimal numbers is caused by rounding.

DAFTAR SINGKATAN/ LIST OF ABBREVIATIONS

SI	: Stasiun Iklim
SIMPK	: Stasiun Meteorologi Pertanian Khusus
t.t	: Tempat tidur
BCG	: Bacillus Calmette Guerin
DPT	: Difteri, Pertusis, Tetanus
TT	: Tetanus Toxoid
IOT	: Industri Obat Tradisional/ <i>Traditional Medicine Industry</i>
IKOT	: Industri Kecil Obat Tradisional/ <i>Traditional Medicine Small</i>
Alkes	: Alat kesehatan/ <i>Health Kits</i>
PKRT	: Perbekalan Kesehatan Rumah tangga/ <i>Household Health Logistics</i>
Kompl	: Komplemen/ <i>Complement</i>
IRTP	: Industri Pangan Produksi Rumah Tangga/ <i>Foods Home Industry</i>
PBF	: Pedagang Besar Farmasi/ <i>Pharmacy Whole-seller</i>
GFK	: Gudang Farmasi Kab/Kota/Regency/ <i>Municipality Pharmacy Warehouse</i>
RB	: Rumah Bersalin/ <i>Delivery House</i>
Pustu	: Puskesmas pembantu/ <i>Auxiliary Public Health Center</i>
BP	: Balai Pengobatan/ <i>Polyclinic</i>
TPS	: Tempat Pembuangan Sementara / <i>landfill</i>
Jamkesmas	: Jaminan kesehatan masyarakat miskin/ <i>Poor public health insurance</i>
PJKMU	: Program Jaminan Kesehatan Masyarakat Umum
SIUP	: Surat Ijin Usaha Perdagangan/ <i>Trading Permission Letter</i>
TDP	: Tanda Daftar Perusahaan/ <i>Company Registration Identity</i>
API	: Angka Pengenal Importir/ <i>Importer's Identity Number</i>

BAB
Chapter

01

GEOGRAFI DAN IKLIM

GEOGRAPHY AND CLIMATE

Kabupaten Sumba Barat Daya

Sumba Barat Daya Regency

90° 18' - 100° 20' LS dan 1180 55' - 1200 23' BT



1.445,32

km²/sq.km

Luas Area

Total Area

PENJELASAN TEKNIS

1. Secara astronomis Kabupaten Sumba Barat Daya terletak antara 90 18' - 100 20' Lintang Selatan (LS) dan 1180 55'-1200 23' Bujur Timur (BT).
2. Berdasarkan posisi geografisnya, Kabupaten Sumba Barat Daya memiliki batas-batas: Utara - Selat Sumba, Selatan - Samudera Indonesia, Barat - Samudera Indonesia, Timur - Kabupaten Sumba Barat.
3. Kabupaten Sumba Barat Daya terdiri atas 11 kecamatan, yaitu Kodi Bangedo, Kodi Balaghar, Kodi, Kodi Utara, Wewewa Selatan, Wewewa Barat, Wewewa Timur, Wewewa Tengah, Wewewa Utara, Loura, dan Kota Tambolaka.
4. Kabupaten Sumba Barat Daya memiliki luas daratan mencapai 1.445,32 km². Sebagian besar wilayahnya berbukit-bukit di mana hampir 50 persen luas wilayahnya memiliki kemiringan 140 - 400.

TECHNICAL NOTES

1. *Astronomically, Sumba Barat Daya Regency is located between 90 18' - 100 20' South Latitude dan 1180 55' - 1200 23' East Longitude.*
2. *In terms of geographic position, Sumba Barat Daya Regency has boundaries as follows: North - Sumba Strait, South - Indonesia Ocean, West - Indonesia Ocean, and East - Sumba Barat Regency.*
3. *Sumba Barat Daya Regency has 11 district: Kodi Bangedo, Kodi Balaghar, Kodi, Kodi Utara, Wewewa Selatan, Wewewa Barat, Wewewa Timur, Wewewa Tengah, Wewewa Utara, Loura, dan Kota Tambolaka.*
4. *Total land area of Sumba Barat Daya is 1.445,32 km². Most of the Sumba Barat Daya area is hilly area which almost 50 percent of the area have declivity between 140 - 400.*

ULASAN

Seperti halnya di tempat lain di Indonesia, di Kabupaten Sumba Barat Daya dan Propinsi Nusa Tenggara Timur hanya dikenal 2 musim yaitu musim kemarau dan musim hujan. Pada bulan Juni sampai dengan September arus angin berasal dari Australia dan tidak banyak mengandung uap air, sehingga mengakibatkan musim kemarau. Sebaliknya, pada bulan Desember sampai dengan Maret arus angin banyak mengandung uap air yang berasal dari Asia dan Samudera Pasifik, sehingga terjadi musim hujan. Keadaan seperti ini berganti setiap setengah tahun setelah melewati masa peralihan pada bulan April-Mei dan Oktober-Nopember. Walaupun demikian, mengingat Sumba Barat Daya dan umumnya NTT dekat dengan Australia, arus angin yang banyak mengandung uap air dari Asia dan Samudera Pasifik sampai di wilayah Sumba Barat Daya kandungan uap airnya sudah berkurang yang mengakibatkan hari hujan di Sumba Barat Daya lebih sedikit dibandingkan dengan wilayah yang lebih dekat dengan Asia. Hal ini menjadikan Sumba Barat sebagai wilayah yang tergolong kering di mana hanya 4 bulan (Januari sampai dengan Maret, dan Desember) yang keadaannya relatif basah dan 8 bulan sisanya relatif kering.

Iklim yang tidak menentu di Kabupaten Sumba Barat Daya merupakan masalah umum. Dalam setahun musim kemarau relatif lebih panjang dari pada musim penghujan.

DESCRIPTION

Same with another places in Indonesia, Sumba Barat Daya Regency and NTT Province has only two seasons, dry season and rainy season. On June to September the wind flows from Australia which contains little moisture, caused the dry season. On the contrary, on December to March the windflow contains a great deal of moisture which comes from Asia and Pacific Ocean, caused the rainy season. This condition changes and turn for a half of year, with transitional period on April-May and October-November. Nevertheless, since Sumba Barat Daya and commonly NTT are not so far from Australia, the great deal of moisture of wind flow comes from Asia and Pasific Ocean, has cleareased after reaching Sumba Barat Daya area. And it makes Sumba Barat Daya has the dry area which is relatively wet in 4 months (January until March and December) and the rest of 8 months is dry.

Uncertain climate is a general problem in Sumba Barat Daya Regency . The dry season relatively longer than the rain season in one year.

ULASAN

Kabupaten Sumba Barat Daya terdiri dari 11 kecamatan. Kecamatan yang terluas adalah Kecamatan Kodi Utara dengan luas mencapai 243,82 km² sedangkan kecamatan dengan luas wilayah terkecil adalah Kecamatan Wewewa Utara yaitu sebesar 63,26 km².

Pada tahun 2020 temperatur udara terendah adalah 15° C yang terjadi pada bulan Agustus sedangkan temperatur tertinggi adalah 34.8 ° C yang terjadi pada bulan Oktober. Curah hujan tertinggi adalah 244,3 mm pada bulan Februari dengan jumlah hari hujan 17 hari.

DESCRIPTION

Sumba Barat Daya Regency consist of 11 subdistricts. The largest subdistrict is Kodi Utara which has 243,82 km² land areas while the smallest subdistrict is Wewewa Utara which has 63,26 km² land areas.

The lowest temperature in 2020 is 15°C which is happened in August and the highest is 34.8 ° C which is happened in October. The highest rainfall rate is 244,3 mm in February with 17 rainy days.

Gambar 1.1
Figures

Luas Daerah menurut Kecamatan di Kabupaten Sumba Barat Daya (km²), 2020
Area of Subdistrict in Sumba Barat Daya Regency (sq.km), 2020

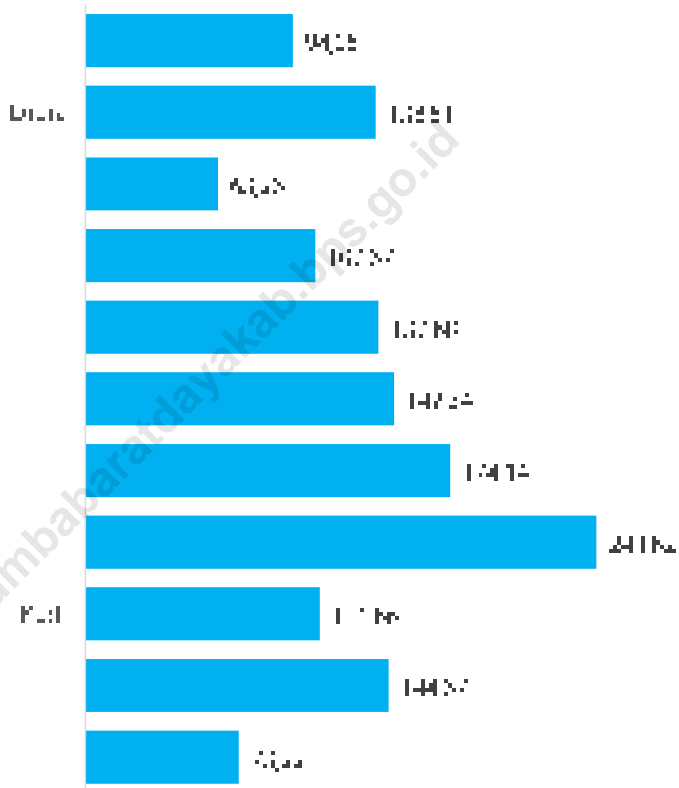

Sumber/Source : Badan Perencanaan, Penelitian, dan Pengembangan Daerah Kabupaten Sumba Barat Daya/
Research and Regional Development Agency of Sumba Barat Daya Regency

1.1 KEADAAN GEOGRAFI GEOGRAPHY CONDITION

Tabel 1.1.1 **Luas Daerah dan Jumlah Pulau Menurut Kecamatan di Kabupaten Sumba Barat Daya, 2020**
Table 1.1.1 **Total Area and Number of Islands by Subdistrict in Sumba Barat Daya Regency, 2020**

Kecamatan Subdistrict	Ibukota Kecamatan Capital of Subdistrict	Luas ¹ Total Area ¹ (km ² /sq.km)	Persentase terhadap Luas Kabupaten Percentage to Regency's Area	Jumlah Pulau ² Number of Islands ²
(1)	(2)	(3)	(4)	(5)
01, Kodi Bagedo	Walla Ndimu	73,22	5,07	1
02, Kodi Balaghar	Panenggo Ede	144,67	10,01	1
03, Kodi	Bondo Kodi	111,86	7,74	1
04, Kodi Utara	Kori	243,82	16,87	1
05, Wewewa Selatan	Tena Teke	174,14	12,05	1
06, Wewewa Barat	Waimangura	147,34	10,19	1
07, Wewewa Timur	Elopada	139,88	9,68	1
08, Wewewa Tengah	Ndapa Taka	109,67	7,59	1
09, Wewewa Utara	Palla	63,26	4,38	1
10, Loura	Karuni	138,51	9,58	1
11, Kota Tambolaka	Tambolaka	98,95	6,85	1
Sumba Barat Daya		1445,32	100	1

Catatan/Note: ¹ Berdasarkan Peraturan Menteri Dalam Negeri Nomor 137 Tahun 2017 tanggal 29 Desember 2017/*Based on Minister of Home Affairs Regulation Number 137/2017, December 29, 2017*

² Berdasarkan informasi Kementerian Dalam Negeri Tahun 2018/*Based on information from Ministry of Home Affairs, 2018*

Sumber/Source: Perda RTRW No.2 Tahun 2020 Kabupaten Sumba Barat Daya-Badan Perencanaan, Penelitian, dan Pengembangan Daerah Kabupaten Sumba Barat Daya/*Local Government Regulation No.2 Year 2020 About Neighbourhood/Hamlet in Sumba Barat Daya Regency-Research and Regional Development Agency of Sumba Barat Daya Regency*

Tabel
Table 1.1.2

Tinggi Wilayah di Atas Permukaan Laut dan Jarak ke Ibukota Menurut Kecamatan di Kabupaten Sumba Barat Daya, 2020
Height Above Mean Sea Level and Distance to Regency's Capital by Subdistrict in Sumba Barat Daya Regency, 2020

Kecamatan Subdistrict	Tinggi Wilayah (mdpl) Altitude (m a.s.l)	Jarak ke Ibukota Distance to the Capital
(1)	(2)	(3)
01. Kodi Bangedo	0-300	40,8
02. Kodi Balaghar	0-300	50,2
03. Kodi	0-300	32,1
04. Kodi Utara	0-300	28,0
05. Wewewa Selatan	300-500	30,9
06. Wewewa Barat	300-750	13,9
07. Wewewa Timur	300-850	31,6
08. Wewewa Tengah	300-850	20,1
09. Wewewa Utara	100-600	37,7
10. Loura	0-300	14,1
11. Kota Tambolaka	0-300	-

Catatan/Note: ¹ Berdasarkan Peraturan Menteri Dalam Negeri Nomor 137 Tahun 2017 tanggal 29 Desember 2017/Based on Minister of Home Affairs Regulation Number 137/2017, December 29, 2017

² Berdasarkan informasi Kementerian Dalam Negeri Tahun 2018/Based on information from Ministry of Home Affairs, 2018

Sumber/Source: Badan Perencanaan, Penelitian, dan Pengembangan Daerah Kabupaten Sumba Barat Daya/Research and Regional Development Agency of Sumba Barat Daya Regency

1.2 KEADAAN IKLIM CLIMATE CONDITION

Tabel 1.2.1 **Pengamatan Unsur Iklim Menurut Bulan di Kabupaten Sumba Barat Daya, 2020**
Observation of Climate Elements By Months in Sumba Barat Daya Regency, 2020

Bulan Month	Suhu/Temperature (°C)			Kelembaban/Humidity (%)		
	Minimum	Rata-rata Average	Maksimum Maximum	Minimum	Rata-rata Average	Maksimum Maximum
(1)	(2)	(3)	(4)	(5)	(6)	(7)
Januari/January	24,0	28,0	34,4	56	82	93
Februari/February	23,2	27,1	33,2	53	90	100
Maret/March	22,6	27,3	33,0	64	86	96
April/April	20,4	27,4	33,6	60	83	95
Mei/May	20,0	26,9	33,8	57	83	95
Juni/June	18,6	25,6	33,2	50	78	95
Juli/July	16,6	25,0	32,8	44	76	95
Agustus/August	15,0	25,1	34,0	43	75	95
September/September	19,0	26,2	33,2	48	76	93
Oktober/October	21,0	27,9	34,8	46	74	94
November/November	23,2	28,9	34,4	56	75	92
Desember/December	22,0	27,5	33,2	54	81	97

Lanjutan Tabel/Continued Table 1.2.1

Bulan Month	Kecepatan Angin (m/det) Wind Velocity (m/sec)			Tekanan Udara/Atmospheric Pressure (mb)		
	Minimum	Rata-rata Average	Maksimum Maximum	Minimum	Rata-rata Average	Maksimum Maximum
(1)	(8)	(9)	(10)	(11)	(12)	(13)
Januari/January	7	15	35	1 008,7	1 011,2	1 014,2
Februari/February	4	11	31	1 009,7	1 012,1	1 014,7
Maret/March	6	9	26	1 010,7	1 012,2	1 014,1
April/April	4	9	28	1 012,1	1 013,0	1 014,4
Mei/May	6	11	39	1 010,2	1 013,1	1 015,9
Juni/June	6	13	46	1 012,4	1 014,0	1 015,8
Juli/July	7	15	43	1 012,5	1 013,9	1 015,2
Agustus/August	7	13	39	1 012,6	1 014,3	1 016,3
September/September	6	11	30	1 012,2	1 013,8	1 015,4
Oktober/October	6	11	28	1 011,5	1 012,7	1 014,5
November/November	6	11	24	1 009,6	1 012,1	1 014,5
Desember/December	7	11	37	1 007,8	1 009,8	1 011,3

Lanjutan Tabel/*Continued Table 1.2.1*

Bulan Month	Jumlah Curah Hujan Number of Precipitation (mm)	Jumlah Hari Hujan (hari) Number of Rainy Days (day)	Penyinaran Matahari Duration of Sunshine (%)
(1)	(14)	(15)	(16)
Januari/ <i>January</i>	204,8	18	...
Februari/ <i>February</i>	244,3	17	...
Maret/ <i>March</i>	118,1	15	...
April/ <i>April</i>	60,5	7	...
Mei/ <i>May</i>	106,1	7	...
Juni/ <i>June</i>	1,5	4	...
Juli/ <i>July</i>	*TTU	2	...
Agustus/ <i>August</i>	3,2	1	...
September/ <i>September</i>	31,3	4	...
Oktober/ <i>October</i>	26,4	8	...
November/ <i>November</i>	15,2	8	...
Desember/ <i>December</i>	189,8	21	...

Catatan/*Note*: *TTU/Tak Terukur/*Not Measurable*

... Tidak Tersedia Pias Pengukur Penyinaran Matahari/*Sunshine Recorder Paper are Not Available*

Sumber/*Source*: Pos Meteorologi Bandara Tambolaka/*Meteorology Post of Tambolaka Airport*

BAB
Chapter

02

PEMERINTAHAN GOVERNMENT

Jumlah PNS 2020 Kabupaten Sumba Barat Daya

Number of Civil Servants in Sumba Barat Daya Regency

52 % Merupakan Lulusan Sarjana/Doktor/PhD
52 % were Bachelor/Doctor/PhD Graduates

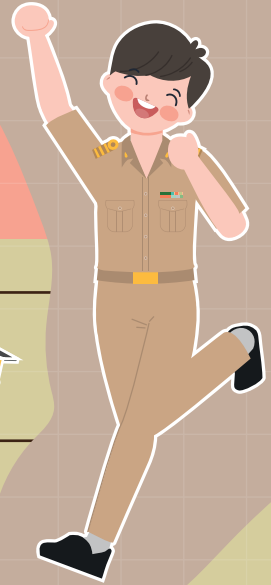

1.538 **Laki-laki**
Male



73 % Berada Pada Golongan III
73% were in Range III

Perempuan
Female **1.894**

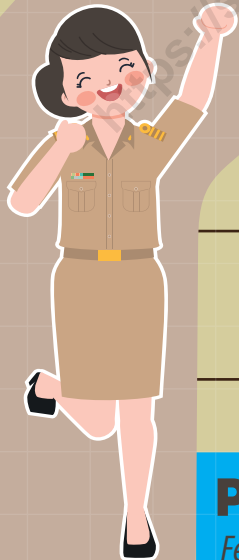

PENJELASAN TEKNIS

1. Pemerintah Daerah adalah Pimpinan Daerah dan Dewan Perwakilan Daerah (DPRD). Pimpinan Daerah bertanggung jawab sebagai lembaga eksekutif dan DPRD bertanggung jawab sebagai lembaga legislatif. Kabupaten Sumba Barat Daya dipimpin oleh seorang Bupati dengan ibu kota kabupaten adalah Tambolaka.
2. Untuk melaksanakan tugasnya, dalam merumuskan kebijakan penyelenggaraan pemerintah dan pembangunan, serta pelayanan masyarakat terdapat unsur pembantu Pimpinan Pemerintah Daerah yaitu Sekretaris Daerah (Setda) dan Lembaga Teknis Daerah seperti Dinas-Dinas, Badan-badan, dan Kantor-Kantor.
3. Dalam perencanaan anggaran dari belanja negara, pemerintah menganut prinsip anggaran berimbang dan dinamis. Berimbang berarti harus diusahakan agar ada keseimbangan antara penerimaan dan pengeluaran. Sedangkan prinsip dinamis berarti makin meningkatnya jumlah anggaran dan tabungan pemerintah sehingga kemampuan dalam daerah bertambah dan ketergantungan pada bantuan keuangan dari luar daerah semakin berkurang.

TECHNICAL NOTES

1. *Regional government consist of Head of Region and Parliament. Head of Region is responsible for executive and Parliament is responsible for legislative. Sumba Barat Daya Regency is lead by a regent with Tambolaka as the capital city.*
2. *To implement his duties, according to coordinating of plan and job program of regional development, and public services there are organizations of Governon staff, they are: The Regional Secretariat and Regional Technical Institutions (Services, Boards, and Offices).*
3. *The government policy in terms of public finance was reflected on state Budget, based on dynamic and balance principal. Balance principal means there should be balance between revenue and expense. While dynamic principal means, as number ofnational budget and saving increase, government ability particularly in terms of finance also increases and the dependency to other sources decreases.*

ULASAN**Wilayah Administratif**

Sejak diberlakukannya otonomi daerah pada tahun 2007, sejumlah Desa/Kelurahan dan kecamatan di Kabupaten Sumba Barat Daya mengalami pemekaran. Pemekaran daerah dilakukan untuk meningkatkan pelayanan masyarakat, percepatan pelaksanaan pembangunan dan ekonomi daerah, dan percepatan potensi daerah. Pada tahun 2020 Kabupaten Sumba Barat Daya terdiri dari 11 kecamatan, 175 desa dan 2 kelurahan. Jumlah desa terbanyak di Kecamatan Kodi Utara (21 desa), sedangkan kecamatan dengan jumlah desa paling sedikit adalah Kecamatan Kota Tambolaka (10 desa).

Dewan Perwakilan Rakyat Daerah

Jumlah anggota DPRD Kabupaten Sumba Barat Daya tahun 2020 sebanyak 35 orang yang terbagi dalam 12 partai politik. Anggota laki-laki berjumlah 31 orang, sedangkan anggota perempuan berjumlah 4 orang.

DESCRIPTION**Administrative Area**

Since the implementation of regional autonomy in 2007, a number of villages/kelurahan and subdistricts in Sumba Barat Daya Regency have experienced expansion. Regional expansion is carried out to improve community services, accelerate the implementation of regional development and economy, and accelerate regional potential. In 2020, Sumba Barat Daya Regency was divided into 11 subdistricts, 175 villages and 2 urban villages. Kodi Utara subdistrict has the largest number of villages (21 villages), while Kota Tambolaka regency has the least number of villages (10 villages).

The Regional House of Representative

Number of regional parliament members of Sumba Barat Daya regency in was 35 members, which divided into 12 political parties. Number of male participants was 32 people and female was 4 people.

Pegawai Negeri Sipil

Jumlah PNS di Kabupaten Sumba Barat Daya tahun 2020 sebanyak 3.432 orang. PNS laki-laki berjumlah 1.538 orang, sedangkan PNS perempuan berjumlah 1.894 orang. Mengalami penurunan dibanding jumlah PNS tahun 2019 yaitu sebanyak 3.449 orang.

Keuangan Pemerintah

Realisasi Pendapatan Pemerintah Kabupaten Sumba Barat Daya tahun 2020 adalah 1.007.682.171.004, 45 ribu rupiah; sedangkan realisasi belanja tahun 2020 adalah sebesar 996.864.505,12 ribu rupiah.

Civil Servants

At 2020, number of civil servants in Sumba Barat Daya Regency was 3.432 people. Number of male civil servants was 1.538 people, while number of female civil servants was 1.894 people. It has decreased compared to the number of civil servants in 2019, which was 3.449 people.

Government Finance

Actual Revenue of Government of Sumba Barat Daya Regency in 2020 was 1.007.682.171.004, 45 thousand rupiahs; while the expenditure in 2020 was 996.864.505,12 thousand rupiahs.

Gambar 2.2.1
Figures

Jumlah Anggota Dewan Perwakilan Rakyat Daerah Menurut Partai Politik dan Jenis Kelamin di Kabupaten Sumba Barat Daya, 2020
Number of Regional House of Representatives's Members by Political Parties and Sex in Sumba Barat Daya Regency, 2020

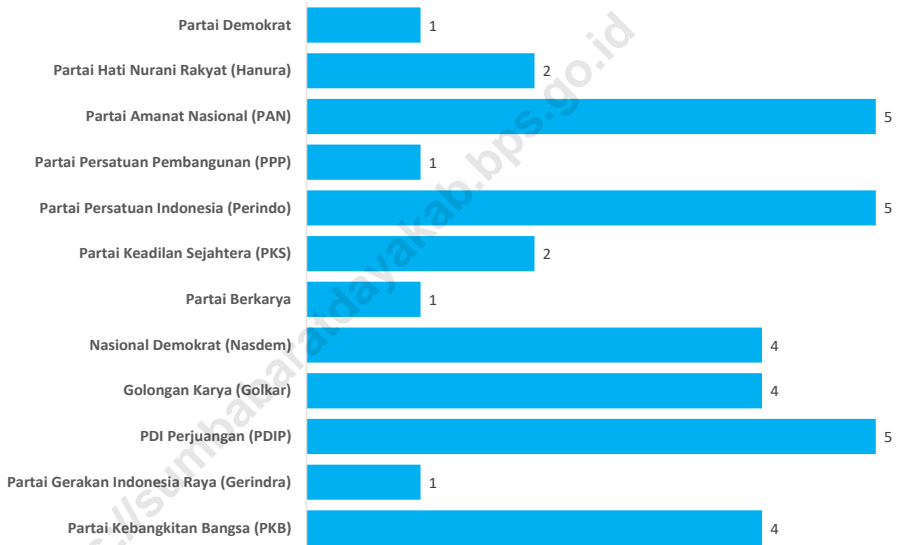

Sumber/Source : Komisi Pemilihan Umum Kabupaten Sumba Barat Daya/General Election Commission of Sumba Barat Daya Regency

2.1 WILAYAH ADMINISTRATIF ADMINISTRATIVE AREA

Tabel 2.1.1 Jumlah Desa¹/Kelurahan Menurut Kecamatan di Kabupaten Sumba Barat Daya, 2016–2020
Number of Villages¹/Kelurahan by Subdistrict in Sumba Barat Daya Regency, 2016–2020

Kecamatan Subdistrict	2016	2017	2018	2019	2020
(1)	(2)	(3)	(4)	(5)	(6)
01. Kodi Bagedo	12	15	15	15	15
02. Kodi Balaghar	12	14	14	14	14
03. Kodi	14	19	19	19	19
04. Kodi Utara	18	21	21	21	21
05. Wewewa Selatan	12	14	14	14	14
06. Wewewa Barat	17	20	20	20	20
07. Wewewa Timur	10	19	19	19	19
08. Wewewa Tengah	10	20	20	20	20
09. Wewewa Utara	6	12	12	12	12
10. Loura	10	11	11	11	11
11. Kota Tambolaka	10	10	10	10	10
Sumba Barat Daya	131	175	175	175	175

Catatan/Note: ¹ Termasuk kelurahan dan Unit Permukiman Transmigrasi (UPT)/Include Transmigration Settlement Unit

Sumber/Source: Peraturan Kepala Badan Pusat Statistik Nomor 29 Tahun 2018 Tanggal 15 Januari 2018 tentang Perubahan Atas Peraturan Kepala Badan Pusat Statistik Nomor 55 Tahun 2017 tentang Kode dan Nama Wilayah Kerja Statistik Tahun 2017

Chief Statistician Regulation Number 29/2018, January 15 2018, as a revision of Chief Statistician Regulation Number 55 of 2017 on Code and Name of Regional Level of Data Collection.

2.2 DEWAN PERWAKILAN RAKYAT DAERAH REGIONAL HOUSE OF REPRESENTATIVE

Tabel 2.2.1 Jumlah Anggota Dewan Perwakilan Rakyat Daerah Menurut Partai Politik dan Jenis Kelamin di Kabupaten Sumba Barat Daya, 2020
Number of Regional House of Representatives's Members by Political Parties and Sex in Sumba Barat Daya Regency, 2020

Partai Politik <i>Political Parties</i>	Laki-laki <i>Male</i>	Perempuan <i>Female</i>	Jumlah <i>Total</i>
(1)	(2)	(3)	(4)
Partai Kebangkitan Bangsa (PKB)	4	-	4
Partai Gerakan Indonesia Raya (Gerindra)	-	1	1
PDI Perjuangan (PDIP)	5	-	5
Golongan Karya (Golkar)	4	-	4
Nasional Demokrat (Nasdem)	3	1	4
Partai Berkarya	1	-	1
Partai Keadilan Sejahtera (PKS)	2	-	2
Partai Persatuan Indonesia (Perindo)	4	1	5
Partai Persatuan Pembangunan (PPP)	1	-	1
Partai Amanat Nasional (PAN)	4	1	5
Partai Hati Nurani Rakyat (Hanura)	2	-	2
Partai Demokrat	1	-	1
Sumba Barat Daya	31	4	35

Catatan/Note:

Sumber/Source: Komisi Pemilihan Umum Kabupaten Sumba Barat Daya/General Election Commission of Sumba Barat Daya Regency

2.3 SUMBER DAYA MANUSIA HUMAN RESOURCES

Tabel 2.3.1 Jumlah Pegawai Negeri Sipil Menurut Jabatan dan Jenis Kelamin di Kabupaten Sumba Barat Daya, Desember 2019 dan Desember 2020
Number of Civil Servants by Occupation and Sex in Sumba Barat Daya Regency, December 2019 and December 2020

Jabatan <i>Occupation</i>	2019		Jumlah <i>Total</i>
	Laki-laki <i>Male</i>	Perempuan <i>Female</i>	
(1)	(2)	(3)	(4)
Fungsional Tertentu <i>Specific Functional</i>	596	1 196	1 792
Fungsional Umum <i>Staf General Functional</i>	630	507	1 137
Struktural/ <i>Structural</i>	339	181	520
Eselon V/ <i>5th Echelon</i>	–	–	–
Eselon IV/ <i>4th Echelon</i>	207	140	347
Eselon III/ <i>3rd Echelon</i>	110	39	149
Eselon II/ <i>2nd Echelon</i>	22	2	24
Eselon I/ <i>1st Echelon</i>	–	–	–
Jumlah/<i>Total</i>	1 565	1 884	3 449

Lanjutan Tabel/*Continued Table 2.3.1*

Jabatan <i>Occupation</i>	2020		
	Laki-laki <i>Male</i>	Perempuan <i>Female</i>	Jumlah <i>Total</i>
(1)	(2)	(3)	(4)
Fungsional Tertentu <i>Specific Functional</i>	577	1 195	1 772
Fungsional Umum <i>Staf General Functional</i>	590	509	1 099
Struktural/ <i>Structural</i>	371	190	561
Eselon VI/ <i>5th Echelon</i>	-	-	-
Eselon IV/ <i>4th Echelon</i>	242	138	380
Eselon III/ <i>3rd Echelon</i>	98	50	148
Eselon II/ <i>2nd Echelon</i>	31	2	33
Eselon I/ <i>1st Echelon</i>	-	-	-
Jumlah/<i>Total</i>	1 538	1 894	3 432

Catatan/Note: ...

Sumber/Source: Badan Kepegawaian dan Pengembangan Sumber Daya Manusia Kabupaten Sumba Barat Daya/*Personnel and Human Resources Development Agency of Sumba Barat Daya Regency*

Tabel
Table 2.3.2

Jumlah Pegawai Negeri Sipil Menurut Tingkat Pendidikan dan Jenis Kelamin di Kabupaten Sumba Barat Daya, Desember 2019 dan Desember 2020
Number of Civil Servants by Educational Level and Sex in Sumba Barat Daya Regency, December 2019 and December 2020

Tingkat Pendidikan <i>Educational Level</i>	2019		Jumlah <i>Total</i>
	Laki-laki <i>Male</i>	Perempuan <i>Female</i>	
(1)	(2)	(3)	(4)
Sampai dengan SD <i>Up to Primary School</i>	14	-	14
SMP/Sederajat <i>General/Vocational Junior High School</i>	31	1	32
SMA/Sederajat <i>General/Vocational Senior High School</i>	365	380	745
Diploma I, II/Akta I, II <i>Diploma I, II/Akta I, II</i>	105	185	290
Diploma III/Akta III/Sarjana Muda <i>Diploma III/Akta III/Bachelor</i>	185	344	529
Tingkat Sarjana/Doktor/Ph.D <i>University Graduates</i>	865	974	1 839
Jumlah/Total	1 565	1 884	3 449

Lanjutan Tabel/*Continued Table 2.3.2*

Tingkat Pendidikan <i>Educational Level</i>	2020		
	Laki-laki <i>Male</i>	Perempuan <i>Female</i>	Jumlah <i>Total</i>
(1)	(2)	(3)	(4)
Sampai dengan SD <i>Up to Primary School</i>	9	-	9
SMP/Sederajat <i>General/Vocational Junior High School</i>	26	1	27
SMA/Sederajat <i>General/Vocational Senior High School</i>	324	291	615
Diploma I, II/Akta I, II <i>Diploma I, II/Akta I, II</i>	85	138	223
Diploma III/Akta III/Sarjana Muda <i>Diploma III/Akta III/Bachelor</i>	192	430	622
Tingkat Sarjana/Doktor/Ph.D <i>University Graduates</i>	902	1 034	1 936
Jumlah/Total	1 538	1 894	3 432

Catatan/Note: ...

Sumber/Source: Badan Kepegawaian dan Pengembangan Sumber Daya Manusia Kabupaten Sumba Barat Daya/*Personnel and Human Resources Development Agency of Sumba Barat Daya Regency*

Tabel
Table 2.3.3

**Jumlah Pegawai Negeri Sipil Menurut Tingkat
Kepangkatan dan Jenis Kelamin di Kabupaten Sumba
Barat Daya, Desember 2019 dan Desember 2020**
*Number of Civil Servants by Hierarchy and Sex in Sumba
Barat Daya Regency, December 2019 and December 2020*

Pangkat/Golongan/Ruang Hierarchy	2019		
	Laki-laki Male	Perempuan Female	Jumlah Total
(1)	(2)	(3)	(4)
1. I/A (Juru Muda)	–	–	–
2. I/B (Juru Muda Tingkat I)	5	–	5
3. I/C (Juru)	8	–	8
4. I/D (Juru Tingkat I)	10	1	11
Golongan I/Range I	23	1	24
5. II/A (Pengatur Muda)	43	8	51
6. II/B (Pengatur Muda Tingkat I)	63	31	94
7. II/C (Pengatur)	115	157	272
8. II/D (Pengatur Tingkat I)	95	205	300
Golongan II/Range II	316	401	717
9. III/A (Penata Muda)	407	555	962
10. III/B (Penata Muda Tingkat I)	180	278	458
11. III/C (Penata)	257	265	522
12. III/D (Penata Tingkat I)	139	182	321
Golongan III/Range III	983	1 280	2 263
13. IV/A (Pembina)	140	140	280
14. IV/B (Pembina Tingkat I)	81	60	141
15. IV/C (Pembina Utama Muda)	21	2	23
16. IV/D (Pembina Utama Madya)	1	-	1
17. IV/E (Pembina Utama)	-	-	-
Golongan IV/Range IV	243	202	445
Jumlah/Total	1 565	1 884	3 449

Lanjutan Tabel/*Continued Table 2.3.3*

Pangkat/Golongan/Ruang <i>Hierarchy</i>	2020		
	Laki-laki <i>Male</i>	Perempuan <i>Female</i>	Jumlah <i>Total</i>
	(1)	(2)	(3)
1. I/A (Juru Muda)	-	-	0
2. I/B (Juru Muda Tingkat I)	5	-	5
3. I/C (Juru)	6	-	6
4. I/D (Juru Tingkat I)	8	-	8
Golongan I/Range I	19	0	19
5. II/A (Pengatur Muda)	37	8	45
6. II/B (Pengatur Muda Tingkat I)	52	22	74
7. II/C (Pengatur)	101	128	229
8. II/D (Pengatur Tingkat I)	91	155	246
Golongan II/Range II	281	313	594
9. III/A (Penata Muda)	386	556	942
10. III/B (Penata Muda Tingkat I)	235	338	573
11. III/C (Penata)	173	243	416
12. III/D (Penata Tingkat I)	213	238	451
Golongan III/Range III	1 007	1 375	2 382
13. IV/A (Pembina)	130	151	281
14. IV/B (Pembina Tingkat I)	79	54	133
15. IV/C (Pembina Utama Muda)	22	1	23
16. IV/D (Pembina Utama Madya)	-	-	0
17. IV/E (Pembina Utama)	-	-	0
Golongan IV/Range IV	231	206	437
Jumlah/Total	1 538	1 894	3 432

Catatan/Note: ...

Sumber/Source: Badan Kepegawaian dan Pengembangan Sumber Daya Manusia Kabupaten Sumba Barat Daya/*Personnel and Human Resources Development Agency of Sumba Barat Daya Regency*

2.4 KEUANGAN PEMERINTAH GOVERNMENT FINANCE

Tabel 2.4.1 Realisasi Pendapatan Pemerintah Kabupaten Sumba Barat Daya Menurut Jenis Pendapatan (ribu rupiah), 2017–2020
Actual Sumba Barat Daya Regency Government Revenues by Kind of Revenues (thousand rupiahs), 2017–2020

Jenis Pendapatan/Kind of Revenues	2017 (miliar rupiah/ billion rupiahs)	2018 (miliar rupiah/ billion rupiahs)
(1)	(2)	(3)
1, Pendapatan Asli Daerah (PAD)/Regional Revenue	95,905	41,229
1,1 Pajak Daerah/Regional Tax	13,396	10,989
1,2 Retribusi Daerah/Regional Retribution	2,757	1,448
1,3 Hasil Perusahaan Milik Daerah dan Pengelolaan Kekayaan Daerah yang Dipisahkan/Regional-Owned Company Revenue and Separated Management of Regional Wealth	6,236	5,860
1,4 Lain-lain PAD yang Sah/Other Regional Revenue	73,515	22,932
2, Dana Perimbangan/Balance Funds	653,264	643,350
2,1 Bagi Hasil /Sharing Revenue	9,839	9,175
2,2 Dana Alokasi Umum/General Allocation Fund	462,958	467,693
2,3 Dana Alokasi Khusus/Special Allocation Fund	180,467	166,482
3, Lain-lain Pendapatan yang Sah/Other Revenue	162,968	252,141
3,1 Pendapatan Hibah/Grant	1,453	47,559
3,2 Dana Darurat/Emergency Fund	0	0
3,3 Dana Bagi Hasil Pajak dari Provinsi dan Pemerintah Daerah Lainnya/Tax Sharing Revenue from Provincial and Other Regional Governments	20,884	17,946
3,4 Dana Penyesuaian dan Otonomi Daerah/Regional Adjustment and Autonomy Fund	140,631	186,636
3,5 Bantuan Keuangan dari Provinsi atau Pemerintah Daerah Lainnya/Financial Assistance from Provincial or Other Regional Governments	0	0
3,6 Lainnya/Others	0	0

Lanjutan Tabel/Continued Table 2.4.1

Jenis Pendapatan/Kind of Revenues	2019	2020
(1)	(4)	(5)
1. Pendapatan Asli Daerah (PAD)/Regional Revenue	53 531 738,54	46 107 533,76
1.1 Pajak Daerah/Regional Tax	16 117 732,78	11 298 744,26
1.2 Retribusi Daerah/Regional Retribution	6 208 071,63	1 553 827,00
1.3 Hasil Perusahaan Milik Daerah dan Pengelolaan Kekayaan Daerah yang Dipisahkan/Regional-Owned Company Revenue and Separated Management of Regional Wealth	5 502 702,27	5 085 016,17
1.4 Lain-lain PAD yang Sah/Other Regional Revenue	25 703 231,87	28 169 946,33
2. Dana Perimbangan/Balance Funds	714 932 253,43	646 506 743,33
2.1 Bagi Hasil Pajak/Tax Sharing Revenue	6 678 801,47	6 318 137,17
2.2 Bagi Hasil Bukan Pajak/Non Tax Sharing Revenue	687 623,53	900 062,54
2.3 Dana Alokasi Umum/General Allocation Fund	489 729 129,00	459 832 302,00
2.4 Dana Alokasi Khusus/Special Allocation Fund	217 836 699,43	179 456 241,62
3. Lain-lain Pendapatan yang Sah/Other Revenue	308 152 141,73	315 067 893,91
3.1 Pendapatan Hibah/Grant	54 387 480,00	52 174 575,00
3.2 Dana Darurat/Emergency Fund	-	-
3.3 Dana Bagi Hasil Pajak dari Provinsi dan Pemerintah Daerah Lainnya/Tax Sharing Revenue from Provincial and Other Regional Governments	24 202 721,55	17 301 080,91
3.4 Dana Penyesuaian dan Otonomi Daerah/Regional Adjustment and Autonomy Fund	229 561 940,18	245 592 238,00
3.5 Bantuan Keuangan dari Provinsi atau Pemerintah Daerah Lainnya/Financial Assistance from Provincial or Other Regional Governments	-	-
3.6 Lainnya/Others	-	-

Catatan/Note:

Sumber/Source: Badan Pendapatan Daerah Kabupaten Sumba Barat Daya/Regional Revenue Service of Sumba Barat Daya Regency

Tabel
Table 2.4.2

Realisasi Belanja Pemerintah Kabupaten Sumba Barat Daya Menurut Jenis Belanja (ribu rupiah), 2017–2020
Actual Sumba Barat Daya Regency Government Expenditures by Kind of Expenditures (thousand rupiahs), 2017–2020

Jenis Pengeluaran <i>Kind of Expenditure</i>	2017	2018
(1)	(2)	(3)
1. Belanja Tidak Langsung/<i>Indirect Expenditures</i>	436 852 439,67	502 079 513,04
1.1 Belanja Pegawai/ <i>Personnel Expenditures</i>	218 221 337,02	245 049 148,02
1.2 Belanja Bunga/ <i>Interest Expenditures</i>	-	-
1.3 Belanja Subsidi/ <i>Subsidies Expenditures</i>	-	-
1.4 Belanja Hibah/ <i>Grant Expenditures</i>	27 751 000,00	22 374 061,91
1.5 Belanja Bantuan Sosial/ <i>Social Aid Expenditures</i>	-	1 536 315,66
1.6 Belanja Bantuan Keuangan/ <i>Financial Aids Expenditures</i>	190 880 102,65	233 119 987,45
1.7 Belanja Tidak Terduga/ <i>Unpredicted Expenditures</i>	-	-
2. Belanja Langsung/<i>Direct Expenditures</i>	503 369 816,79	420 071 573,55
2.1 Belanja Pegawai/ <i>Personnel Expenditures</i>	86 806 002,96	78 190 815,66
2.2 Belanja Barang dan Jasa/ <i>Goods and Services Expenditures</i>	185 858 720,50	208 420 115,78
2.3 Belanja Modal/ <i>Capital Expenditure</i>	230 701 093,33	133 460 602,11

Lanjutan Tabel/Continued Table 2.4.2

Jenis Pendapatan Kind of Expenditure	2019	2020
(1)	(4)	(5)
1. Belanja Tidak Langsung/Indirect Expenditures	555 795 830.31	573 732 734.88
1.1 Belanja Pegawai/Personnel Expenditures	264 812 242.24	258 328 731.14
1.2 Belanja Bunga/Interest Expenditures	-	-
1.3 Belanja Subsidi/Subsidies Expenditures	-	-
1.4 Belanja Hibah/Grant Expenditures	4 649 300.00	7 130 422.27
1.5 Belanja Bantuan Sosial/Social Aid Expenditures	2 450 000.00	2 903 100.00
1.6 Belanja Bantuan Keuangan/Financial Aids Expenditures	283 884 288.07	305 370 481.47
1.7 Belanja Tidak Terduga/Unpredicted Expenditures	-	8 437 267.18
2. Belanja Langsung/Direct Expenditures	486 179 756.72	423 131 770.24
2.1 Belanja Pegawai/Personnel Expenditures	79 827 756.01	75 441 772.89
2.2 Belanja Barang dan Jasa/Goods and Services Expenditures	237 510 767.01	203 888 696.09
2.3 Belanja Modal/Capital Expenditure	168 841 233.70	143 801 301.27

Catatan/Note:

Sumber/Source: Badan Keuangan dan Aset Daerah Kabupaten Sumba Barat Daya/Regional Financial and Assets Institution of Sumba Barat Daya Regency

BAB
Chapter

03

PENDUDUK DAN KETENAGAKERJAAN

POPULATION AND EMPLOYMENT

Jumlah Penduduk Kabupaten Sumba Barat Daya HASIL SENSUS PENDUDUK 2020

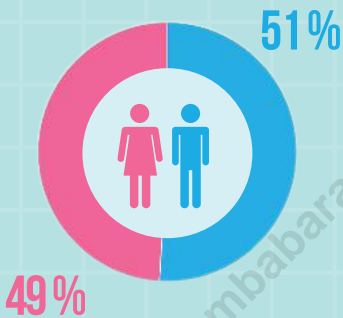

Rasio Jenis Kelamin

Sex Ratio

105,3

Total
303.650 JIWA

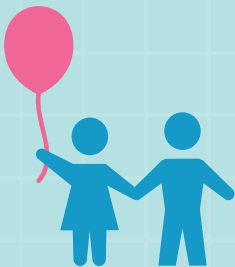
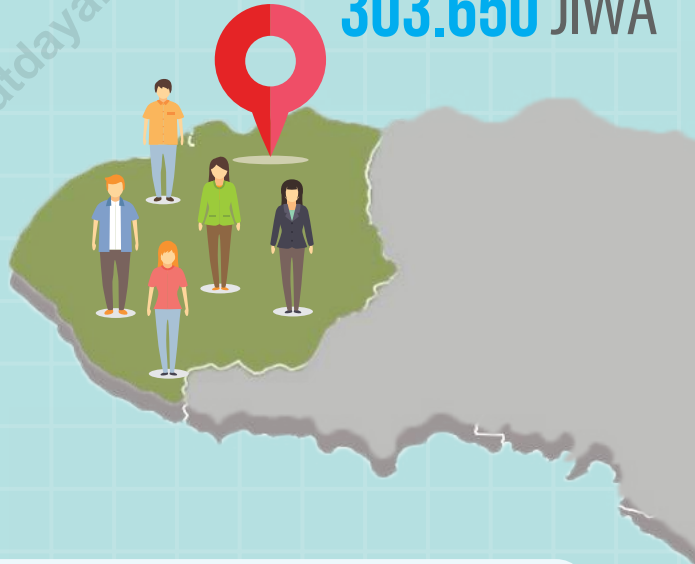

14 %

Penduduk berada pada **kelompok umur** 5-9 tahun
14 percent of the population is in the 5-9 year age group

#MencatatIndonesia



Sensus
Penduduk
2020

PENJELASAN TEKNIS

TECHNICAL NOTES

- | | |
|--|---|
| <p>1. Penduduk Sumba Barat Daya adalah semua orang yang berdomisili di wilayah teritorial Kabupaten Sumba Barat Daya selama 6 bulan atau lebih dan atau mereka yang berdomisili kurang dari 6 bulan tetapi bertujuan menetap.</p> | <p>1. <i>The population of Sumba Barat Daya Regency are all residents of the entire territory of Sumba Barat Daya Regency who have stayed for six months or longer, and those who intended to stay more than six months even though their length of stay is less than six months.</i></p> |
| <p>2. Rata-rata pertumbuhan penduduk adalah angka yang menunjukkan tingkat pertambahan penduduk per tahun dalam jangka waktu tertentu.</p> | <p>2. <i>The Average growth rate of population is the annual population growth rate over a certain period.</i></p> |
| <p>3. Kepadatan penduduk adalah banyaknya penduduk per kilometer persegi</p> | <p>3. <i>Population density is the number of inhabitants per square kilometer.</i></p> |
| <p>4. Rasio jenis kelamin adalah perbandingan antara banyaknya penduduk laki-laki dengan banyaknya penduduk perempuan pada satu daerah dan waktu tertentu. Biasanya dinyatakan dengan banyaknya penduduk laki-laki untuk 100 penduduk perempuan.</p> | <p>4. <i>Sex ratio is the ratio of males population to female population in a given area and time, usually expressed as the number of males for every 100 females.</i></p> |
| <p>5. Penduduk usia kerja adalah penduduk yang berumur 15 tahun ke atas</p> | <p>5. <i>Working age population is persons of 15 years and over.</i></p> |
| <p>6. Angkatan kerja adalah penduduk usia kerja (15 tahun ke atas) yang bekerja, punya pekerjaan namun sementara tidak bekerja, dan pengangguran</p> | <p>6. <i>Labor force or economically active are persons of 15 years and over, who in the previous week were working, temporarily absent from work but having jobs, and unemployment.</i></p> |
| <p>7. Bekerja adalah melakukan</p> | <p>7. <i>The concept of working means activity intended to earn income by doing work or helping to do work at</i></p> |

- pekerjaan dengan maksud memperoleh atau membantu memperoleh pendapatan atau keuntungan dan lamanya bekerja paling sedikit 1 jam secara terus menerus dalam seminggu yang lalu (termasuk pekerja keluarga tanpa upah yang membantu dalam suatu usaha/kegiatan ekonomi)
8. Jumlah jam kerja seluruhnya adalah jumlah jam kerja yang digunakan untuk bekerja (tidak termasuk jam kerja istirahat resmi dan jam kerja yang digunakan untuk hal-hal di luar pekerjaan
 9. Lapangan Usaha adalah bidang kegiatan dari pekerjaan/tempat bekerja di mana seseorang bekerja. Klasifikasi lapangan usaha mengikuti Klasifikasi Baku Lapangan Usaha Indonesia (KBLI) dalam 1 digit.
 10. Status Pekerjaan adalah kedudukan seseorang dalam unit usaha/kegiatan dalam melakukan pekerjaan
 11. Pekerja tak dibayar adalah seseorang yang bekerja membantu usaha untuk memperoleh penghasilan/keuntungan yang dilakukan oleh salah seorang anggota rumah tangga atau bukan anggota rumah tangga tanpa mendapat upah/gaji.
- least one hour continuously during the reference week (including unpaid family worker/s for any economic activity).*
8. *Total working hours is the total hour's spent by an employee to perform all jobs (excluding the time used for other activities which are not classified as work)*
 9. *Industry is field of a person's activity or establishment. The classification of industries follows the Indonesia Standard Industrial Classification (KBLI) in one digit.*
 10. *Employment Status is the status of a person at his place of work or establishment were he was employed*
 11. *Unpaid worker is a person who intended to work without pay in an establishment run by other members of the family relative or neighbour.*

ULASAN

DESCRIPTION

Penduduk

Population

Jumlah penduduk Kabupaten Sumba Barat Daya hasil Sensus Penduduk 2020 adalah sebesar 303.650 jiwa dengan jumlah laki-laki sebanyak 155.716 jiwa dan perempuan sebanyak 147.934 jiwa.

The population of Sumba Barat Daya Regency as a result of the 2020 Population Census was 303.650 with the number of male population was 155.716 and number of female population was 147.934.

Rasio Jenis Kelamin penduduk Kabupaten Sumba Barat Daya pada tahun 2020 adalah 105, artinya pada setiap 100 orang penduduk perempuan terdapat 105 penduduk laki-laki.

Sex Ratio of Sumba Barat Daya regency in 2020 was 105, it means every 100 female there are 105 males.

Kepadatan penduduk di Kabupaten Sumba Barat Daya pada tahun 2020 adalah 210 jiwa/km².

Population density in Sumba Barat Daya regency in 2020 was 210 people/km².

Ketenagakerjaan

Employment

Berdasarkan hasil Sakernas Agustus 2020, angkatan kerja di Kabupaten Sumba Barat Daya berjumlah 174.320 orang. Dari jumlah tersebut, sebanyak 97,64 persen berstatus bekerja. Jumlah pengangguran sebanyak 4.116 orang.

Based on Sakernas result of August 2020, the number of labor force in Sumba Barat Daya Regency was 174.320 people. From that number, 97,64 percent are working people. Number of unemployment population was 4.116 people.

Gambar 3.1
Figures

Persentase Penduduk Menurut Kecamatan di Kabupaten Sumba Barat Daya, 2020
Percentage of Population by Subdistrict in Sumba Barat Daya Reaencv. 2020

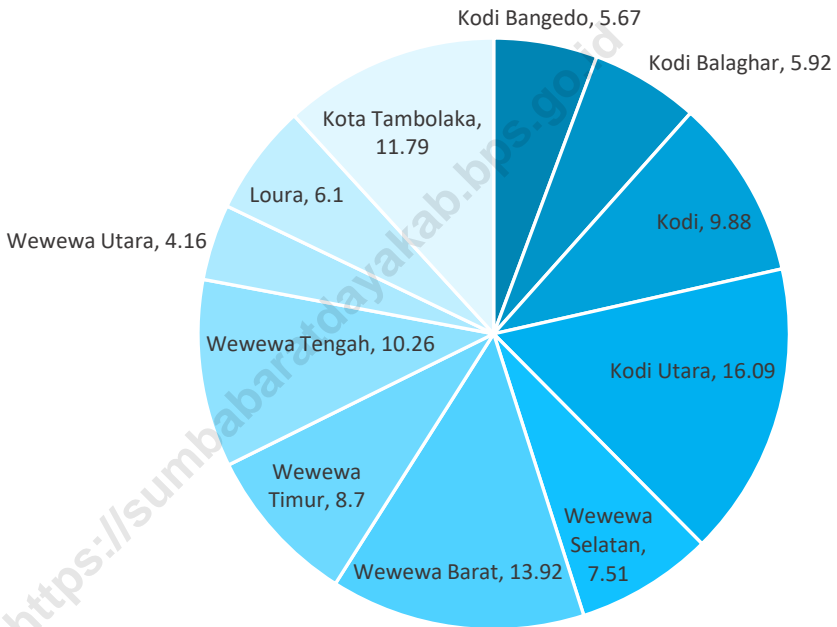

Sumber/Source : Hasil SP2020 (September)/The result of the 2020 Population Census (September)

**3.1 PENDUDUK
POPULATION**

Tabel 3.1.1 Penduduk, Laju Pertumbuhan Penduduk per Tahun, Distribusi Persentase Penduduk, Kepadatan Penduduk, Rasio Jenis Kelamin Penduduk Menurut Kecamatan di Kabupaten Sumba Barat Daya, 2020
Population, Annual Population Growth Rate, Percentage Distribution of Population, Population Density, and Population Sex Ratio by Subdistrict in Sumba Barat Daya Regency, 2020

Kecamatan Subdistrict	Penduduk (ribu) Population (thousand)	Laju Pertumbuhan Penduduk per Tahun 2010–2020 Annual Population Growth Rate (%) 2010–2020
(1)	(2)	(3)
01. Kodi Bangedo	17,22	-0,82
02. Kodi Balaghar	17,98	0,37
03. Kodi	30,01	-0,38
04. Kodi Utara	48,86	0,52
05. Wewewa Selatan	22,80	0,48
06. Wewewa Barat	42,27	0,64
07. Wewewa Timur	26,41	0,82
08. Wewewa Tengah	31,16	0,48
09. Wewewa Utara	12,64	0,80
10. Loura	18,54	3,03
11. Kota Tambolaka	35,79	1,43
Sumba Barat Daya	303,65	0,62

Lanjutan Tabel/Continued Table 3.1.1

Kecamatan Subdistrict	Persentase Penduduk Percentage of Total Population	Kepadatan Penduduk per km² Population Density per sq.km
(1)	(4)	(5)
01. Kodi Bagedo	5,67	235
02. Kodi Balaghar	5,92	124
03. Kodi	9,88	268
04. Kodi Utara	16,09	200
05. Wewewa Selatan	7,51	131
06. Wewewa Barat	13,92	287
07. Wewewa Timur	8,70	189
08. Wewewa Tengah	10,26	284
09. Wewewa Utara	4,16	200
10. Loura	6,10	134
11. Kota Tambolaka	11,79	362
Sumba Barat Daya	100,00	210

Lanjutan Tabel/*Continued Table* 3.1.1

Kecamatan <i>Subdistrict</i>	Rasio Jenis Kelamin <i>Population Sex Ratio</i>
(1)	(6)
01. Kodi Bangedo	107,1
02. Kodi Balaghar	110,7
03. Kodi	107,3
04. Kodi Utara	106,1
05. Wewewa Selatan	104,7
06. Wewewa Barat	104,9
07. Wewewa Timur	102,7
08. Wewewa Tengah	105,3
09. Wewewa Utara	101,2
10. Loura	104,2
11. Kota Tambolaka	103,6
Sumba Barat Daya	105,3

Catatan/*Note*:

Sumber/*Source*: Hasil SP2020 (September)/*The result of the 2020 Population Census (September)*

Tabel 3.1.2 **Jumlah Penduduk Menurut Kelompok Umur dan Jenis Kelamin di Kabupaten Sumba Barat Daya, 2020**
Table *Population by Age Group and Gender in Sumba Barat Daya Regency, 2020*

Golongan Umur Age Groups	Jenis Kelamin/Sex		
	Laki-Laki Male	Perempuan Female	Jumlah Total
(1)	(2)	(3)	(4)
0-4	21 371	20 003	41 374
5-9	21 425	20 488	41 913
10-14	18 537	16 788	35 325
15-19	14 313	13 391	27 704
20-24	14 321	13 735	28 056
25-29	11 489	11 268	22 757
30-34	10 676	10 474	21 150
35-39	9 102	8 870	17 972
40-44	8 387	8 357	16 744
45-49	7 460	7 076	14 536
50-54	5 754	5 572	11 326
55-59	4 492	4 131	8 623
60-64	3 223	3 092	6 315
65-69	2 365	2 209	4 574
70-75	1 492	1 432	2 924
75+	1 309	1 048	2 357
Jumlah/Total	155 716	147 934	303 650

Catatan/Note: ...

Sumber/Source: Hasil Perapihan Umur dari Data Administratif dan SP2020 (September)/The Result of Smoothing Single Year of Age from Administrative Data and the 2020 Population Census (September)

3.2 KETENAGAKERJAAN EMPLOYMENT

Tabel 3.2.1 Jumlah Penduduk Berumur 15 Tahun Keatas Menurut Jenis Kegiatan Selama Seminggu yang Lalu dan Jenis Kelamin di Kabupaten Sumba Barat Daya, 2020
Population Aged 15 Years and Over by Type of Activity During The Previous Week and Sex in Sumba Barat Daya Regency, 2020

Kegiatan Utama <i>Main Activity</i>	Jenis Kelamin/Sex		
	Laki-Laki <i>Male</i>	Perempuan <i>Female</i>	Jumlah <i>Total</i>
(1)	(2)	(3)	(4)
Angkatan Kerja <i>Economically Active</i>	97 926	76 394	174 320
Bekerja/ <i>Working</i>	94 862	75 342	170 204
Pengangguran Terbuka <i>Unemployment</i>	3 064	1 052	4 116
Bukan Angkatan Kerja <i>Economically Inactive</i>	16 949	32 480	49 429
Sekolah/ <i>Attending School</i>	9 623	10 991	20 614
Mengurus Rumah Tangga <i>Housekeeping</i>	2 798	18 722	21 520
Lainnya/ <i>Others</i>	4 528	2 767	7 295
Jumlah/Total	114 875	108 874	223 749

Catatan/Note:

Sumber/Source: BPS, Survei Angkatan Kerja Nasional (Sakernas) Agustus/BPS-Statistics Indonesia, August National Labor Force Survey

Tabel
Table 3.2.2

Penduduk Berumur 15 Tahun ke Atas Menurut Pendidikan Tertinggi yang Ditamatkan dan Jenis Kegiatan Selama Seminggu yang Lalu di Kabupaten Sumba Barat Daya, 2020

Population 15 Years of Age and Over by Educational Attainment and Type of Activity During the Previous Week in Sumba Barat Daya Regency, 2020

Pendidikan Tertinggi yang Ditamatkan ¹ <i>Educational Attainment¹</i>	Angkatan Kerja/Economically Active			Persentase Bekerja terhadap Angkatan Kerja <i>Percentage of Working to Economically Active</i>
	Bekerja <i>Working</i>	Pengangguran ² <i>Unemployment²</i>	Jumlah Angkatan Kerja <i>Total of Economically Active</i>	
(1)	(2)	(3)	(4)	(5)
0	96 529	N/A	N/A	N/A
1	24 301	N/A	N/A	N/A
2	35 423	N/A	N/A	N/A
3	13 951	N/A	N/A	N/A
Jumlah/Total	170 204	4 116	174 320	97,639

Lanjutan Tabel/Continued Table 3.2.2

Pendidikan Tertinggi yang Ditamatkan ¹ <i>Educational Attainment</i> ¹	Bukan Angkatan Kerja <i>Not Economically Active</i>	Jumlah Total	Persentase Angkatan Kerja terhadap Penduduk Usia Kerja <i>Percentage of Economically Active to Working Age Population</i>
(1)	(6)	(7)	(8)
0	N/A	N/A	N/A
1	N/A	N/A	N/A
2	N/A	N/A	N/A
3	N/A	N/A	N/A
Jumlah/Total	49 429	223 749	77,909

Catatan/Note: ¹ 0. ≤ Sekolah Dasar (SD)/≤ *Primary School*
 1. Sekolah Menengah Pertama/*Junior High School*
 2. Sekolah Menengah Atas/*Senior High School*
 3. Perguruan Tinggi/*Collage*

² 1. Mencari pekerjaan/*Looking for work*
 2. Mempersiapkan usaha/*Establishing a new business/firm*
 3. Merasa tidak mungkin mendapat pekerjaan/*Hopeless of job*
 4. Sudah punya pekerjaan tetapi belum mulai bekerja/*Have a job in future start*

Data jumlah penduduk menurut jenis kegiatan selama seminggu yang lalu pada tabel ini tidak dapat ditampilkan menurut tingkat pendidikan tertinggi yang ditamatkan, karena estimasi menggunakan 4 kelompok pendidikan ini menghasilkan nilai RSE yang tinggi, >25% (hasil estimasi dianggap tidak akurat). Diperlukan penyederhanaan kelompok pendidikan untuk menghasilkan estimasi yang akurat (RSE ≤25%)./ *Population data by type of activity during the previous week in this table cannot be displayed according to the highest level of education attained, because the estimation using these 4 education groups results in a high RSE value, > 25% (the estimation result is considered inaccurate). Simplification of the education cohort is necessary to produce accurate estimates (RSE ≤= 25%).*

Sumber/Source: BPS, Survei Angkatan Kerja Nasional (Sakernas) Agustus/BPS-Statistics Indonesia, August National Labor Force Survey

Tabel
Table 3.2.3

Penduduk Berumur 15 Tahun Ke Atas yang Bekerja Selama Seminggu yang Lalu Menurut Status Pekerjaan Utama dan Jenis Kelamin di Kabupaten Sumba Barat Daya, 2020
Population 15 Years of Age and Over who Worked During The Previous Week by Main Employment Status and Sex in Sumba Barat Daya Regency, 2020

Status Pekerjaan Utama <i>Main Employment Status</i>	Laki-Laki <i>Male</i>	Perempuan <i>Female</i>	Jumlah <i>Total</i>
(1)	(2)	(3)	(4)
Berusaha sendiri <i>Own account worker</i>	4 823	2 914	7 737
Berusaha dibantu buruh tidak tetap/buruh tidak dibayar <i>Employer assisted by temporary worker/unpaid worker</i>	47 229	25 552	72 781
Berusaha dibantu buruh tetap/buruh dibayar <i>Employer assisted by permanent worker/paid worker</i>	881	N/A	881
Buruh/Karyawan/Pegawai/ <i>Employee</i>	14 991	7 852	22 843
Pekerja bebas <i>Casual worker</i>	2 794	119	2 913
Pekerja keluarga/tak dibayar <i>Family worker/unpaid worker</i>	24 144	38 905	63 049
Jumlah/Total	94 862	75 342	170 204

Catatan/Note: ...

Sumber/Source: BPS, Survei Angkatan Kerja Nasional (Sakernas) Agustus/BPS-Statistics Indonesia, August National Labor Force Survey

SOSIAL DAN KESEJAHTERAAN RAKYAT

SOCIAL AND WELFARE



JUMLAH MURID
Number of Pupils

118.626



JUMLAH GURU
Number of Teachers

1.215



JUMLAH SEKOLAH DI KABUPATEN
SUMBA BARAT DAYA, 2020/2021 (SD-SMK)
Number of Schools in Sumba Barat Daya Regency, 2020/2021

504

Unit/Unit

JUMLAH SEKOLAH DI BAWAH
KEMENTERIAN AGAMA, 2020/2021
*Number of Schools Under the Ministry
of Religious Affair, 2020/2021*

Raudatul Athfal (RA)
Madrasah Ibtidaiyah (MI)
Madrasah Tsanawiyah (MTs)

14

Unit/Unit



PENJELASAN TEKNIS

1. Tidak/belum pernah sekolah adalah mereka yang tidak atau belum pernah terdaftar dan aktif mengikuti pendidikan formal, termasuk yang tamat/belum tamat taman kanak-kanak tetapi tidak melanjutkan ke sekolah dasar.
2. Masih bersekolah adalah mereka yang terdaftar dan aktif mengikuti pendidikan formal dan non formal, termasuk mahasiswa yang sedang cuti.
3. Tidak bersekolah lagi adalah mereka yang tidak lagi terdaftar dan aktif mengikuti pendidikan di suatu jenjang pendidikan formal dan non formal pada saat pencacahan.
4. Dapat membaca dan menulis artinya dapat membaca dan menulis kata-kata atau kalimat sederhana dengan suatu aksara tertentu.
5. Sekolah adalah lembaga pendidikan formal yang dimulai dari pendidikan dasar, menengah, dan tinggi. Pendidikan yang dicatat adalah pendidikan formal berdasar kurikulum Kementerian Pendidikan Nasional.

TECHNICAL NOTES

1. *Not/never attending school is someone who has never attended or never been registered in a formal education, including those who just completed kindergarten.*
2. *Attending school is someone who is currently attending formal and non formal education.*
3. *Not attending school anymore is someone who is not currently attending school.*
4. *Able to read and write is the ability to read and write at least a simple sentence.*
5. *School is an education institution starting from primary, secondary, or tertiary education. The education data recorded in the survey covering data on formal education based on the curriculum set by Ministry of National Education.*

6. Rumah sakit adalah tempat pemeriksaan dan perawatan kesehatan, biasanya berada dibawah pengawasan dokter/ tenaga medis, termasuk rumah sakit khusus seperti rumah sakit perawatan paru-paru dan RS jantung.
 7. Rumah sakit bersalin adalah rumah sakit khusus untuk persalinan, dilengkapi pelayanan spesialis pemeriksaan kehamilan, persalinan, rawat inap dan rawat jalan ibu dan anak yang berada di bawah pengawasan dokter spesialis kandungan.
 8. Puskesmas (Pusat Kesehatan Masyarakat) adalah unit pelayanan teknis dinas kesehatan kabupaten/kota yang mempunyai fungsi utama sebagai penyelenggara pelayanan kesehatan tingkat pertama. Wilayah kerja puskesmas maksimal adalah satu kecamatan.
 9. Puskesmas Pembantu (Pustu) yaitu unit pelayanan kesehatan masyarakat yang membantu kegiatan Puskesmas di sebagian dari wilayah kerja. Pada beberapa daerah balai pengobatan telah berubah fungsi menjadi Pustu walaupun papan nama masih tertulis balai pengobatan.
 10. Apotek adalah suatu tempat tertentu yang digunakan untuk melakukan pekerjaan kefarmasian dan penyaluran/penjualan
6. *Hospital is a place for health check, usually controlled/supervised by doctors/medical personnel. Including in this category are special hospitals such Lung Hospital and Coronary Hospital.*
 7. *Maternity Hospital is a specialized hospital for childbirth, has specialist inspection service to pregnancy, childbirth, hospitalization and outpatient for mothers and children that is under the supervision of an obstetrician.*
 8. *Public Health Centre is a technical implementation unit of regency health department that have the primary function as a first-level health care providers. The working area standard of public health centre is one district.*
 9. *Subsidiary Public Health Centre is a health facility that assists the Public Health Centre in its part of working area. In several regions, health check points (Balai Pengobatan) has changes their status into Subsidiary Public health Centre, although their sign written in the board remains unchanged.*
 10. *Pharmacy is a specific place that is used for pharmaceutical jobs, and distribution/sale drug/ pharmaceuticals and other medical supplies to people that are administered by trained pharmacist.*

- obat atau bahan farmasi dan perbekalan kesehatan kepada masyarakat yang dikelola oleh tenaga apoteker.
11. Imunisasi adalah memasukkan kuman atau racun penyakit tertentu yang sudah dilemahkan ke dalam tubuh dengan cara disuntik atau diminum agar terjadi kekebalan tubuh terhadap penyakit tersebut.
 12. DPT (Difteri, Pertusis, Tetanus) merupakan vaksin untuk mencegah penyakit Difteri, Pertusis, dan Tetanus yang diberikan pada bayi berumur 3 bulan ke atas, dengan suntikan pada paha, diulang 1 bulan dan 2 bulan kemudian, sehingga suntikan imunisasi DPT lengkap pada balita berjumlah 3 kali (kadang-kadang selang waktu antar suntikan bisa lebih dari 1 bulan).
 13. Peristiwa tindak pidana yang dilaporkan adalah setiap peristiwa yang diterima kepolisian dari laporan masyarakat, atau peristiwa dimana pelakunya tertangkap tangan oleh kepolisian.
 14. Jumlah Tindak Pidana menggambarkan jumlah kasus tindak pidana yang terjadi pada kurun waktu tertentu.
11. *Immunization is putting enervate microbe of a certain disease into human body by injection or drinking to make the body immune to that disease.*
 12. *DPT (Diphtheria, Pertussis, Tetanus) is a vaccine to prevent the diphtheria, pertussis, and tetanus disease, given to infants aged 3 months and above, with a shot in the thigh, repeated one month and two months later, so that the complete DPT immunization shots at toddler totaling 3 times (sometimes the time interval between injections can be more than 1 month).*
 13. *Reported Crime Incidence includes all criminal cases reported and received by police office, and all crimes caught by police.*
 14. *Crime Total refers to the number of criminal cases occurring during a given period*

15. Bencana Alam adalah peristiwa alam yang menimbulkan kesengsaraan, kerusakan alam dan lingkungan, serta mengakibatkan kesengsaraan, kerugian dan penderitaan pada penduduk. Tidak termasuk bencana yang disebabkan karena hama tanaman atau wabah. Bencana alam yang disajikan antara lain tanah longsor, banjir dan gempa bumi.
16. Untuk mengukur kemiskinan, BPS menggunakan konsep kemampuan memenuhi kebutuhan dasar (basic needs approach). Dengan pendekatan ini, kemiskinan dipandang sebagai ketidakmampuan dari sisi ekonomi untuk memenuhi kebutuhan dasar makanan dan bukan makanan yang diukur dari sisi pengeluaran. Metode yang digunakan adalah menghitung Garis Kemiskinan (GK), yang terdiri dari dua komponen yaitu Garis Kemiskinan Makanan (GKM) dan Garis Kemiskinan Non-Makanan (GKNM). Penghitungan Garis Kemiskinan dilakukan secara terpisah untuk daerah perkotaan dan perdesaan.
17. Penduduk miskin adalah penduduk yang memiliki rata-rata pengeluaran per kapita per bulan di bawah Garis Kemiskinan.
15. *Natural Disaster is a natural phenomenon leading to misery, damages or detriment, and financial loss, as well as the suffering of people. Not including in this category is disaster from plant microbe or outbreak. The natural disasters recorded in this category include land slide, flood, and earthquake.*
16. *To measure poverty, BPS-Statistics Indonesia has used the concept of basic needs approach. Therefore, poverty is viewed as economic inability to fulfill food and non-food basic needs which are measured by consumption/expenditure. The method used is calculating poverty line, which consists of two components that are Food Poverty Line (FPL) and Non-Food Poverty Line (NFPL). The poverty line was calculated separately for urban and rural areas.*
17. *A person whose expenditure per capita per month is below the poverty line is considered to be poor.*

18. Garis Kemiskinan Makanan (GKM) merupakan nilai pengeluaran kebutuhan minimum makanan yang disetarakan dengan 2.100 kkalori per kapita per hari. Garis Kemiskinan Non-Makanan (GKNM) adalah kebutuhan minimum untuk perumahan, sandang, pendidikan, kesehatan, dan kebutuhan dasar lainnya.

19. Ukuran Kemiskinan

Head Count Index (HCI- P_0) adalah persentase penduduk miskin yang berada di bawah Garis Kemiskinan (GK).

Indeks Kedalaman Kemiskinan (Poverty Gap Index- P_1) merupakan ukuran rata-rata kesenjangan pengeluaran masing-masing penduduk miskin terhadap garis kemiskinan. Semakin tinggi nilai indeks, semakin jauh rata-rata pengeluaran penduduk dari garis kemiskinan.

Indeks Keparahan Kemiskinan (Poverty Severity Index- P_2) memberikan gambaran mengenai penyebaran pengeluaran di antara penduduk miskin. Semakin tinggi nilai indeks, semakin tinggi ketimpangan pengeluaran di antara penduduk miskin.

18. *The Food Poverty Line refers to the daily minimum requirement of 2.100 kcal per capita per day. The Non-Food Poverty Line refers to the minimum requirement for household necessities for clothing, education, health, and other basic individual needs.*

19. *Poverty Measures*

Head Count Index (HCI- P_0) simply measures the percentage of the population that is counted as poor, often denoted by P_0 .

Poverty Gap Index- P_1 measures the extent to which individuals fall below the poverty line (the poverty gaps) as a proportion of the poverty line. Higher value of the index shows that the gap between average expenditure of the poor and the poverty line is wider.

Poverty Severity Index- P_2 describes inequality among the poor. This is simply a weighted sum of poverty gaps (as a proportion of the poverty line), where the weights are the proportionate poverty gaps themselves. Hence, by squaring the poverty gap index, the measure implicitly puts more weight on observations that fall well below the poverty line. Higher value of the index shows that inequality among the poor is higher.

ULASAN**DESCRIPTION****Pendidikan**

Angka Partisipasi Murni Kabupaten Sumba Barat Daya untuk Jenjang SD sederajat tahun 2020 adalah 94,95; untuk jenjang SMP sederajat adalah 59,47; dan jenjang SMA sederajat adalah 43,11.

Kesehatan

Jumlah rumah sakit di Kabupaten Sumba Barat Daya pada tahun 2020 sebanyak 1 unit, yang berada di Kota Tambolaka.

ISPA merupakan penyakit yang paling banyak terjadi di tahun 2020 dengan jumlah kasus sebanyak 15.404 kasus.

Keagamaan

Mayoritas penduduk Kabupaten Sumba Barat Daya beragama Kristen Katolik yaitu 48,23 persen dari seluruh umat beragama, diikuti oleh pemeluk agama Kristen Protestan yang mencapai 47,94 persen.

Kemiskinan

Jumlah penduduk miskin Kabupaten Sumba Barat Daya pada tahun 2020 sebanyak 97.810 orang, atau sebesar 28 persen dari total penduduk.

Education

Net Enrolment Rate of Sumba Barat Daya Regency by Educational Level in 2020 was 94,95 for General/Vocational Elementary School; 59,47 for General/Vocational Junior High School; and 43,11 for General/Vocational Senior High School.

Health

The number of hospitals in Sumba Barat Daya Regency in 2020 was 1 unit, which is located in Kota Tambolaka.

URTI was the most common disease in 2020 with total cases reach 15.404 cases.

Religion

The majority of religious people population in Sumba Barat Daya Regency was Chatolic (48,23 percent), followed by Protestan (47,94 percent).

Poverty

The number of poor people in Sumba Barat Daya Regency in 2020 was 97.810 people, or 28 percent of the total population.

Gambar 4.1
Figures

Jumlah Sekolah di Bawah Kementerian Pendidikan dan Kebudayaan di Kabupaten Sumba Barat Daya, 2020/2021

Number of Schools Under The Ministry of Religious Affairs in Sumba Barat Daya Regency, 2020/2021

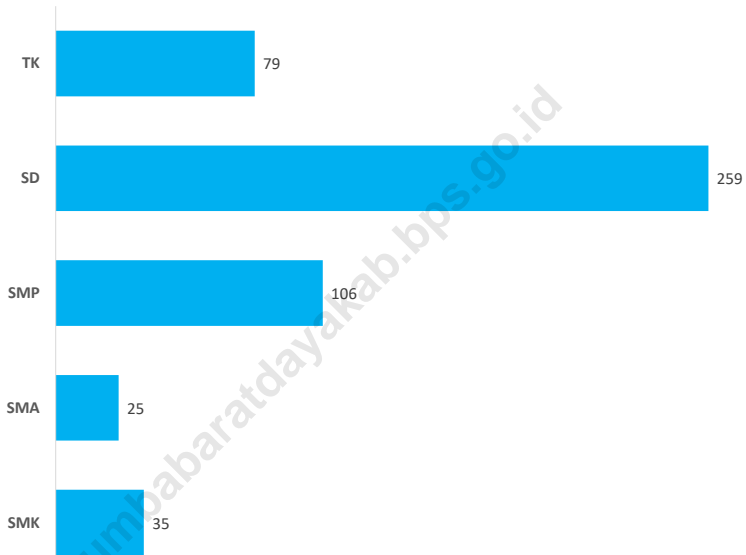

Sumber/Source: Kementerian Pendidikan dan Kebudayaan, Data Semester Ganjil/Ministry of Educations and Culture, Odd Semester Data

4.1 PENDIDIKAN EDUCATION

Tabel 4.1.1 Jumlah Sekolah, Guru, dan Murid Taman Kanak-Kanak (TK) di Bawah Kementerian Pendidikan dan Kebudayaan Menurut Kecamatan di Kabupaten Sumba Barat Daya, 2019/2020 dan 2020/2021
Number of Schools, Teachers, and Pupils in Kindergarten Under The Ministry of Education and Culture by Subdistrict in Sumba Barat Daya Regency, 2019/2020 and 2020/2021

Kecamatan Subdistrict	Sekolah/Schools					
	Negeri/Public		Swasta/Private		Jumlah/Total	
	2019/2020	2020/2021	2019/2020	2020/2021	2019/2020	2020/2021
(1)	(2)	(3)	(4)	(5)	(6)	(7)
01. Kodi Bangedo	-	-	5	5	5	5
02. Kodi Balaghar	1	1	2	1	3	2
03. Kodi	1	1	5	4	6	5
04. Kodi Utara	1	1	8	5	9	6
05. Wewewa Selatan	-	-	7	6	7	6
06. Wewewa Barat	2	2	12	9	14	11
07. Wewewa Timur	1	1	10	8	11	9
08. Wewewa Tengah	1	1	7	7	8	8
09. Wewewa Utara	-	-	5	2	5	2
10. Loura	-	-	11	10	11	10
11. Kota Tambolaka	1	1	16	14	17	15
Sumba Barat Daya	8	8	88	71	96	79

Lanjutan Tabel/*Continued Table* 4.1.1

Kecamatan Subdistrict	Guru ¹ /Teachers ¹					
	Negeri/Public		Swasta/Private		Jumlah/Total	
	2019/2020	2020/2021	2019/2020	2020/2021	2019/2020	2020/2021
(1)	(8)	(9)	(10)	(11)	(12)	(13)
01. Kodi Bangedo	-	-	9	11	9	11
02. Kodi Balaghar	2	3	6	2	8	5
03. Kodi	3	3	8	8	11	11
04. Kodi Utara	3	3	6	8	9	11
05. Wewewa Selatan	...	-	4	16	4	16
06. Wewewa Barat	4	4	20	20	24	24
07. Wewewa Timur	4	4	6	11	10	15
08. Wewewa Tengah	4	3	11	13	15	16
09. Wewewa Utara	-	-	7	5	7	5
10. Loura	-	-	20	27	20	27
11. Kota Tambolaka	3	1	21	35	24	36
Sumba Barat Daya	23	21	118	156	141	177

Lanjutan Tabel/*Continued Table* 4.1.1

Kecamatan Subdistrict	Murid/Pupils					
	Negeri/Public		Swasta/Private		Jumlah/Total	
	2019/2020	2020/2021	2019/2020	2020/2021	2019/2020	2020/2021
(1)	(14)	(15)	(16)	(17)	(18)	(19)
01. Kodi Bagedo	-	-	198	231	198	231
02. Kodi Balaghar	33	56	52	31	85	87
03. Kodi	30	39	176	170	206	209
04. Kodi Utara	51	26	186	197	237	223
05. Wewewa Selatan	-	-	128	230	128	230
06. Wewewa Barat	79	62	385	376	464	438
07. Wewewa Timur	48	60	242	306	290	366
08. Wewewa Tengah	39	54	197	218	236	272
09. Wewewa Utara	-	-	55	81	55	81
10. Loura	-	-	484	535	484	535
11. Kota Tambolaka	38	26	554	720	592	746
Sumba Barat Daya	318	323	2 657	3 095	2 975	3 418

Catatan/Note: ¹ Jumlah guru termasuk kepala sekolah dan guru/*The total of teachers including headmaster and teacher*

Sumber/Source: Kementerian Pendidikan dan Kebudayaan, Data Semester Ganjil/*Ministry of Educations and Culture, Odd Semester Data*

Tabel
Table 4.1.2

**JJumlah Sekolah, Guru, dan Murid Raudatul Athfal (RA)
di Bawah Kementerian Agama Menurut Kecamatan
di Kabupaten Sumba Barat Daya, 2018/2019 dan
2019/2020**

***Number of Schools, Teachers, and Pupils in Raudatul Athfal
(RA) Under The Ministry of Religious Affairs by Subdistrict in
Sumba Barat Daya Regency, 2018/2019 and 2019/2020***

Kecamatan Subdistrict	Sekolah/Schools		Guru/Teachers		Murid/Pupils	
	2018/2019	2019/2020	2018/2019	2019/2020	2018/2019	2019/2020
(1)	(2)	(3)	(4)	(5)	(6)	(7)
01. Kodi Bagedo	-	-	-	-	-	-
02. Kodi Balaghar	-	-	-	-	-	-
03. Kodi	1	1	4	4	64	71
04. Kodi Utara	-	-	-	-	-	-
05. Wewewa Selatan	-	-	-	-	-	-
06. Wewewa Barat	-	-	-	-	-	-
07. Wewewa Timur	-	-	-	-	-	-
08. Wewewa Tengah	-	-	-	-	-	-
09. Wewewa Utara	-	-	-	-	-	-
10. Loura	1	1	3	3	49	54
11. Kota Tambolaka	2	2	13	13	147	185
Sumba Barat Daya	4	4	20	20	260	310

Catatan/Note: Data 2020/2021 belum tersedia/ 2020/2021 data are not available yet

Sumber/Source: Kementerian Agama, Data Semester Ganjil/Ministry of Religious Affairs, Odd Semester Data

Tabel
Table 4.1.3

Jumlah Sekolah, Guru, dan Murid Sekolah Dasar (SD) di Bawah Kementerian Pendidikan dan Kebudayaan Menurut Kecamatan di Kabupaten Sumba Barat Daya, 2019/2020 dan 2020/2021
Number of Schools, Teachers, and Pupils in Primary Schools Under The Ministry of Education and Culture by Subdistrict in Sumba Barat Daya Regency, 2019/2020 and 2020/2021

Kecamatan Subdistrict	Sekolah/Schools					
	Negeri/Public		Swasta/Private		Jumlah/Total	
	2019/2020	2020/2021	2019/2020	2020/2021	2019/2020	2020/2021
(1)	(2)	(3)	(4)	(5)	(6)	(7)
01. Kodi Bangedo	8	8	8	7	16	15
02. Kodi Balaghar	12	12	6	5	18	17
03. Kodi	14	14	9	9	23	23
04. Kodi Utara	26	26	16	19	42	45
05. Wewewa Selatan	9	9	10	11	19	20
06. Wewewa Barat	20	20	19	18	39	38
07. Wewewa Timur	14	14	8	9	22	23
08. Wewewa Tengah	14	15	12	12	26	27
09. Wewewa Utara	4	4	11	10	15	14
10. Loura	15	14	10	10	25	24
11. Kota Tambolaka	5	6	7	7	12	13
Sumba Barat Daya	141	142	116	117	257	259

Lanjutan Tabel/*Continued Table* 4.1.3

Kecamatan Subdistrict	Guru ¹ /Teachers ¹					
	Negeri/Public		Swasta/Private		Jumlah/Total	
	2019/2020	2020/2021	2019/2020	2020/2021	2019/2020	2020/2021
(1)	(8)	(9)	(10)	(11)	(12)	(13)
01. Kodi Bagedo	68	66	86	70	154	136
02. Kodi Balaghar	144	124	43	32	187	156
03. Kodi	192	171	115	93	307	264
04. Kodi Utara	297	293	194	193	491	486
05. Wewewa Selatan	75	93	104	89	179	182
06. Wewewa Barat	194	225	198	186	392	411
07. Wewewa Timur	130	143	85	86	215	229
08. Wewewa Tengah	145	175	108	101	253	276
09. Wewewa Utara	27	29	83	69	110	98
10. Loura	156	181	112	133	268	314
11. Kota Tambolaka	81	124	113	122	194	246
Sumba Barat Daya	1 509	1 624	1 241	1 174	2 750	2 798

Lanjutan Tabel/Continued Table 4.1.3

Kecamatan Subdistrict	Murid/Pupils					
	Negeri/Public		Swasta/Private		Jumlah/Total	
	2019/2020	2020/2021	2019/2020	2020/2021	2019/2020	2020/2021
(1)	(14)	(15)	(16)	(17)	(18)	(19)
01. Kodi Bagedo	2 038	1 845	2 692	2 273	4 730	4 118
02. Kodi Balaghar	4 538	4 083	1 382	1 472	5 920	5 555
03. Kodi	5 046	4 662	3 687	3 416	8 733	8 078
04. Kodi Utara	8 391	7 861	6 035	6 216	14 426	14 077
05. Wewewa Selatan	1 906	1 773	2 971	2 930	4 877	4 703
06. Wewewa Barat	4 658	4 235	4 353	4 160	9 011	8 395
07. Wewewa Timur	2 945	2 792	1 913	2 099	4 858	4 891
08. Wewewa Tengah	2 753	2 667	2 725	2 588	5 478	5 255
09. Wewewa Utara	686	634	2 169	1 856	2 855	2 490
10. Loura	2 196	1 786	1 997	1 853	4 193	3 639
11. Kota Tambolaka	1 473	1 747	2 730	2 675	4 203	4 422
Sumba Barat Daya	36 630	34 085	32 654	31 538	69 284	65 623

Catatan/Note: ¹ Jumlah guru termasuk kepala sekolah dan guru/The total of teachers including headmaster and teacher

Sumber/Source: Kementerian Pendidikan dan Kebudayaan, Data Semester Ganjil/Ministry of Educations and Culture, Odd Semester Data

Tabel
Table 4.1.4

Jumlah Sekolah, Guru, dan Murid Madrasah Ibtidaiyah (MI) di Bawah Kementerian Agama Menurut Kecamatan Menurut Kecamatan di Kabupaten Sumba Barat Daya, 2018/2019 dan 2019/2020
Number of Schools, Teachers, and Pupils in Madrasah Ibtidaiyah (MI) Under The Ministry of Religious Affairs by Subdistrict in Sumba Barat Daya Regency, 2018/2019 dan 2019/2020

Kecamatan Subdistrict	Sekolah/Schools		Guru/Teachers		Murid/Pupils	
	2018/2019	2019/2020	2018/2019	2019/2020	2018/2019	2019/2020
(1)	(2)	(3)	(4)	(5)	(6)	(7)
01. Kodi Bangedo	-	-	-	-	-	-
02. Kodi Balaghar	-	-	-	-	-	-
03. Kodi	-	-	-	-	-	-
04. Kodi Utara	-	-	-	-	-	-
05. Wewewa Selatan	-	-	-	-	-	-
06. Wewewa Barat	-	-	-	-	-	-
07. Wewewa Timur	-	-	-	-	-	-
08. Wewewa Tengah	-	-	-	-	-	-
09. Wewewa Utara	-	-	-	-	-	-
10. Loura	1	1	15	15	312	320
11. Kota Tambolaka	-	-	-	-	-	-
Sumba Barat Daya	1	1	15	15	312	320

Catatan/Note: Data 2020/2021 belum tersedia/ 2020/2021 data are not available yet

Sumber/Source: Kementerian Agama, Data Semester Ganjil/Ministry of Religious Affairs, Odd Semester Data

Tabel
Table 4.1.5

Jumlah Sekolah, Guru, dan Murid Sekolah Menengah Pertama (SMP) di Bawah Kementerian Pendidikan dan Kebudayaan Menurut Kecamatan di Kabupaten Sumba Barat Daya, 2019/2020 dan 2020/2021
Number of Schools, Teachers, and Pupils in Junior High Schools Under The Ministry of Education and Culture by Subdistrict in Sumba Barat Daya Regency, 2019/2020 and 2020/2021

Kecamatan Subdistrict	Sekolah/Schools					
	Negeri/Public		Swasta/Private		Jumlah/Total	
	2019/2020	2020/2021	2019/2020	2020/2021	2019/2020	2020/2021
(1)	(2)	(3)	(4)	(5)	(6)	(7)
01. Kodi Bagedo	2	2	1	3	3	5
02. Kodi Balaghar	5	5	1	1	6	6
03. Kodi	6	6	-	-	6	6
04. Kodi Utara	7	7	10	12	17	19
05. Wewewa Selatan	6	6	5	6	11	12
06. Wewewa Barat	5	5	7	7	12	12
07. Wewewa Timur	8	8	3	2	11	10
08. Wewewa Tengah	5	5	5	5	10	10
09. Wewewa Utara	2	2	3	2	5	4
10. Loura	6	5	6	6	12	12
11. Kota Tambolaka	3	4	6	7	9	10
Sumba Barat Daya	55	55	47	51	102	106

Lanjutan Tabel/*Continued Table 4.1.5*

Kecamatan Subdistrict	Guru ¹ /Teachers ¹					
	Negeri/Public		Swasta/Private		Jumlah/Total	
	2019/2020	2020/2021	2019/2020	2020/2021	2019/2020	2020/2021
(1)	(8)	(9)	(10)	(11)	(12)	(13)
01. Kodi Bagedo	36	40	22	24	58	64
02. Kodi Balaghar	57	85	4	2	61	87
03. Kodi	115	159	-	-	115	159
04. Kodi Utara	108	135	132	131	240	266
05. Wewewa Selatan	85	99	60	64	145	163
06. Wewewa Barat	110	135	87	104	197	239
07. Wewewa Timur	141	196	12	15	153	211
08. Wewewa Tengah	121	175	43	51	164	226
09. Wewewa Utara	28	29	34	35	62	64
10. Loura	92	91	68	69	160	182
11. Kota Tambolaka	86	149	100	130	186	257
Sumba Barat Daya	979	1 293	562	625	1 541	1 918

Lanjutan Tabel/Continued Table 4.1.5

Kecamatan Subdistrict	Murid/Pupils					
	Negeri/Public		Swasta/Private		Jumlah/Total	
	2019/2020	2020/2021	2019/2020	2020/2021	2019/2020	2020/2021
(1)	(14)	(15)	(16)	(17)	(18)	(19)
01. Kodi Bagedo	681	690	415	509	1 096	1 199
02. Kodi Balaghar	1 636	1 645	103	123	1 739	1 768
03. Kodi	2 684	2 797	-	-	2 684	2 797
04. Kodi Utara	1 977	2 026	2 756	2 934	4 733	4 960
05. Wewewa Selatan	1 282	1 333	807	1 053	2 089	2 386
06. Wewewa Barat	1 696	1 867	2 021	2 039	3 717	3 906
07. Wewewa Timur	2 026	2 129	122	103	2 148	2 232
08. Wewewa Tengah	2 004	1 894	596	556	2 600	2 450
09. Wewewa Utara	374	376	806	705	1 180	1 081
10. Loura	848	690	1 030	1 078	1 878	1 929
11. Kota Tambolaka	1 715	1 953	1 586	1 418	3 301 d	3 210
Sumba Barat Daya	16 923	17 400	10 242	10 518	27 165	27 918

Catatan/Note: ¹ Jumlah guru termasuk kepala sekolah dan guru/The total of teachers including headmaster and teacher

Sumber/Source: Kementerian Pendidikan dan Kebudayaan, Data Semester Ganjil/Ministry of Educations and Culture, Odd Semester Data

Tabel
Table 4.1.6

Jumlah Sekolah, Guru, dan Murid Madrasah Tsanawiyah (MTs) di Bawah Kementerian Agama Menurut Kecamatan di Kabupaten Sumba Barat Daya, 2019/2020
Number of Schools, Teachers, and Pupils in Madrasah Tsanawiyah (MTs) Under The Ministry of Religious Affairs by Subdistrict in Sumba Barat Daya Regency, 2019/2020

Kecamatan Subdistrict	Sekolah/Schools		Guru/Teachers		Murid/Pupils	
	2018/2019	2019/2020	2018/2019	2019/2020	2018/2019	2019/2020
(1)	(2)	(3)	(4)	(5)	(6)	(7)
01. Kodi Bangedo	-	-	-	-	-	-
02. Kodi Balaghar	-	-	-	-	-	-
03. Kodi	1	1	16	16	72	85
04. Kodi Utara	-	-	-	-	-	-
05. Wewewa Selatan	-	-	-	-	-	-
06. Wewewa Barat	-	-	-	-	-	-
07. Wewewa Timur	-	-	-	-	-	-
08. Wewewa Tengah	-	-	-	-	-	-
09. Wewewa Utara	-	-	-	-	-	-
10. Loura	-	-	-	-	-	-
11. Kota Tambolaka	1	1	19	20	140	135
Sumba Barat Daya	2	2	35	36	212	220

Catatan/Note: Data 2020/2021 belum tersedia/ 2020/2021 data are not available yet

Sumber/Source: Kementerian Agama, Data Semester Ganjil/Ministry of Religious Affairs, Odd Semester Data

Tabel
Table 4.1.7

Jumlah Sekolah, Guru, dan Murid Sekolah Menengah Atas (SMA) di Bawah Kementerian Pendidikan dan Kebudayaan Menurut Kecamatan di Kabupaten Sumba Barat Daya, 2019/2020 dan 2020/2021
Number of Schools, Teachers, and Pupils in Senior High Schools Under The Ministry of Education and Culture by Subdistrict in Sumba Barat Daya Regency, 2019/2020 and 2020/2021

Kecamatan Subdistrict	Sekolah/Schools					
	Negeri/Public		Swasta/Private		Jumlah/Total	
	2019/2020	2020/2021	2019/2020	2020/2021	2019/2020	2020/2021
(1)	(2)	(3)	(4)	(5)	(6)	(7)
01. Kodi Bagedo	-	-	2	2	2	2
02. Kodi Balaghar	1	1	-	-	1	1
03. Kodi	1	1	-	-	1	1
04. Kodi Utara	-	-	3	3	3	3
05. Wewewa Selatan	1	1	1	1	2	2
06. Wewewa Barat	-	-	4	3	4	3
07. Wewewa Timur	1	1	1	1	2	2
08. Wewewa Tengah	1	1	1	1	2	2
09. Wewewa Utara	1	1	-	-	1	1
10. Loura	1	1	2	2	3	3
11. Kota Tambolaka	1	1	4	4	5	5
Sumba Barat Daya	8	8	18	17	26	25

Lanjutan Tabel/*Continued Table 4.1.7*

Kecamatan Subdistrict	Guru ¹ /Teachers ¹					
	Negeri/Public		Swasta/Private		Jumlah/Total	
	2019/2020	2020/2021	2019/2020	2020/2021	2019/2020	2020/2021
(1)	(8)	(9)	(10)	(11)	(12)	(13)
01. Kodi Bagedo	-	-	22	24	22	24
02. Kodi Balaghar	15	18	-	-	15	18
03. Kodi	65	64	-	-	65	64
04. Kodi Utara	-	-	47	48	47	48
05. Wewewa Selatan	47	50	3	3	50	53
06. Wewewa Barat	-	-	28	36	28	36
07. Wewewa Timur	8	7	4	4	12	11
08. Wewewa Tengah	74	74	14	16	88	90
09. Wewewa Utara	39	42	-	-	39	42
10. Loura	38	38	82	80	120	118
11. Kota Tambolaka	21	28	90	103	111	131
Sumba Barat Daya	307	321	290	314	597	635

Lanjutan Tabel/Continued Table 4.1.7

Kecamatan Subdistrict	Murid/Pupils					
	Negeri/Public		Swasta/Private		Jumlah/Total	
	2019/2020	2020/2021	2019/2020	2020/2021	2019/2020	2020/2021
(1)	(14)	(15)	(16)	(17)	(18)	(19)
01. Kodi Bagedo	-	-	417	508	417	508
02. Kodi Balaghar	392	449	-	-	392	449
03. Kodi	1 348	1 232	-	-	1 348	1 232
04. Kodi Utara	-	-	1 509	1 580	1 509	1 580
05. Wewewa Selatan	749	810	61	64	810	874
06. Wewewa Barat	-	-	464	693	464	693
07. Wewewa Timur	65	115	226	319	291	434
08. Wewewa Tengah	1 145	1 200	62	68	1 207	1 268
09. Wewewa Utara	626	647	-	-	626	647
10. Loura	290	318	2 067	1 830	2 357	2 148
11. Kota Tambolaka	298	338	1 161	1 191	1 459	1 529
Sumba Barat Daya	4 913	5 109	5 967	6 253	10 880	11 362

Catatan/Note: ¹ Jumlah guru termasuk kepala sekolah dan guru/The total of teachers including headmaster and teacher

Sumber/Source: Kementerian Pendidikan dan Kebudayaan, Data Semester Ganjil/Ministry of Educations and Culture, Odd Semester Data

Tabel
Table 4.1.8

Jumlah Sekolah, Guru, dan Murid Sekolah Menengah Kejuruan (SMK) di Bawah Kementerian Pendidikan dan Kebudayaan Menurut Kecamatan di Kabupaten Sumba Barat Daya, 2019/2020 dan 2020/2021
Number of Schools, Teachers, and Pupils in Vocational High Schools Under The Ministry of Education and Culture by Subdistrict in Sumba Barat Daya Regency, 2019/2020 and 2020/2021

Kecamatan Subdistrict	Sekolah/Schools					
	Negeri/Public		Swasta/Private		Jumlah/Total	
	2019/2020	2020/2021	2019/2020	2020/2021	2019/2020	2020/2021
(1)	(2)	(3)	(4)	(5)	(6)	(7)
01. Kodi Bangedo	1	1	-	-	1	1
02. Kodi Balaghar	1	1	1	1	2	2
03. Kodi	1	1	1	1	2	2
04. Kodi Utara	1	1	3	3	4	4
05. Wewewa Selatan	-	-	2	2	2	2
06. Wewewa Barat	3	3	1	1	4	4
07. Wewewa Timur	1	1	5	5	6	6
08. Wewewa Tengah	-	-	1	2	1	2
09. Wewewa Utara	-	-	2	1	2	1
10. Loura	-	-	3	3	3	3
11. Kota Tambolaka	2	2	5	6	7	8
Sumba Barat Daya	10	10	24	25	34	35

Lanjutan Tabel/Continued Table 4.1.8

Kecamatan Subdistrict	Guru ¹ /Teachers ¹					
	Negeri/Public		Swasta/Private		Jumlah/Total	
	2019/2020	2020/2021	2019/2020	2020/2021	2019/2020	2020/2021
(1)	(8)	(9)	(10)	(11)	(12)	(13)
01. Kodi Bangedo	23	22	-	-	23	22
02. Kodi Balaghar	19	20	10	11	29	31
03. Kodi	35	36	6	5	41	41
04. Kodi Utara	24	27	20	27	44	54
05. Wewewa Selatan	-	-	9	16	9	16
06. Wewewa Barat	95	105	8	11	103	116
07. Wewewa Timur	22	24	38	37	60	61
08. Wewewa Tengah	-	-	9	6	9	6
09. Wewewa Utara	-	-	9	9	9	9
10. Loura	-	-	81	82	81	82
11. Kota Tambolaka	43	57	74	85	117	142
Sumba Barat Daya	261	291	264	289	525	580

Lanjutan Tabel/*Continued Table* 4.1.8

Kecamatan Subdistrict	Murid/Pupils					
	Negeri/Public		Swasta/Private		Jumlah/Total	
	2019/2020	2020/2021	2019/2020	2020/2021	2019/2020	2020/2021
(1)	(14)	(15)	(16)	(17)	(18)	(19)
01. Kodi Bagedo	507	480	-	-	507	480
02. Kodi Balaghar	166	171	174	240	340	411
03. Kodi	408	432	119	119	527	551
04. Kodi Utara	177	194	761	860	938	1054
05. Wewewa Selatan	-	-	269	281	269	281
06. Wewewa Barat	1 688	1 789	166	160	1 854	1 949
07. Wewewa Timur	552	547	635	969	1 187	1 516
08. Wewewa Tengah	-	-	170	249	170	249
09. Wewewa Utara	-	-	78	96	78	96
10. Loura	-	-	1 375	1 328	1 375	1 328
11. Kota Tambolaka	661	747	1 635	1 643	2 296	2 390
Sumba Barat Daya	4 159	4 360	5 382	5 945	9 541	10 305

Catatan/*Note*: --Sumber/*Source*: Kementerian Pendidikan dan Kebudayaan, Data Semester Ganjil/*Ministry of Educations and Culture, Odd Semester Data*

Tabel
Table 4.1.9

**Jumlah Sekolah, Guru, dan Murid Madrasah Aliyah (MA)
di Bawah Kementerian Agama Menurut Kecamatan
di Kabupaten Sumba Barat Daya, 2018/2019 dan
2019/2020**

**Number of Schools, Teachers, and Pupils in Madrasah Aliyah
(MA) Under the Ministry of Religious Affairs by Subdistrict in
Sumba Barat Daya Regency, 2018/2019 and 2019/2020**

Kecamatan Subdistrict	Sekolah/Schools		Guru/Teachers		Murid/Pupils	
	2019/2020	2020/2021	2019/2020	2020/2021	2019/2020	2020/2021
(1)	(2)	(3)	(4)	(5)	(6)	(7)
01. Kodi Bagedo	-	-	-	-	-	-
02. Kodi Balaghar	-	-	-	-	-	-
03. Kodi	1	1	13	10	65	64
04. Kodi Utara	-	-	-	-	-	-
05. Wewewa Selatan	-	-	-	-	-	-
06. Wewewa Barat	-	-	-	-	-	-
07. Wewewa Timur	-	-	-	-	-	-
08. Wewewa Tengah	-	-	-	-	-	-
09. Wewewa Utara	-	-	-	-	-	-
10. Loura	-	-	-	-	-	-
11. Kota Tambolaka	1	1	24	22	149	143
Sumba Barat Daya	2	2	37	32	214	207

Catatan/Note: ...

Sumber/Source: Kementerian Agama, Data Semester Ganjil/Ministry of Religious Affairs, Odd Semester Data

Tabel
Table 4.1.10

Jumlah Desa¹/Kelurahan yang Memiliki Fasilitas Sekolah Menurut Kecamatan dan Tingkat Pendidikan di Kabupaten Sumba Barat Daya, 2018-2020
Number of Villages¹ Having Educational Facilities by Subdistrict and Educational Level in Sumba Barat Daya Regency, 2018-2020

Kecamatan Subdistrict	SD Primary School		
	2018	2019	2020
(1)	(2)	(3)	(4)
01. Kodi Bagedo	14	14	14
02. Kodi Balaghar	14	14	14
03. Kodi	17	17	17
04. Kodi Utara	21	21	21
05. Wewewa Selatan	14	14	14
06. Wewewa Barat	20	20	20
07. Wewewa Timur	18	18	18
08. Wewewa Tengah	20	20	20
09. Wewewa Utara	11	11	11
10. Loura	11	11	11
11. Kota Tambolaka	10	10	10
Sumba Barat Daya	170	170	170

Lanjutan Tabel/*Continued Table 4.1.10*

Kecamatan Subdistrict	SMP Junior High School		
	2018	2019	2020
(1)	(5)	(6)	(7)
01. Kodi Bagedo	4	6	5
02. Kodi Balaghar	7	6	6
03. Kodi	8	8	8
04. Kodi Utara	16	17	16
05. Wewewa Selatan	9	11	11
06. Wewewa Barat	12	12	13
07. Wewewa Timur	13	12	11
08. Wewewa Tengah	11	12	11
09. Wewewa Utara	5	5	5
10. Loura	9	8	10
11. Kota Tambolaka	8	9	9
Sumba Barat Daya	102	106	105

Lanjutan Tabel/*Continued Table* 4.1.10

Kecamatan Subdistrict	SMA Senior High School		
	2018	2019	2020
(1)	(8)	(9)	(10)
01. Kodi Bangedo	2	2	2
02. Kodi Balaghar	1	1	2
03. Kodi	2	4	4
04. Kodi Utara	3	4	4
05. Wewewa Selatan	1	1	1
06. Wewewa Barat	3	4	4
07. Wewewa Timur	0	1	1
08. Wewewa Tengah	1	3	2
09. Wewewa Utara	1	1	2
10. Loura	2	2	2
11. Kota Tambolaka	6	6	7
Sumba Barat Daya	22	29	31

Lanjutan Tabel/*Continued Table 4.1.10*

Kecamatan Subdistrict	SMK Vocational School		
	2018	2019	2020
(1)	(11)	(12)	(13)
01. Kodi Bagedo	2	3	3
02. Kodi Balaghar	3	1	3
03. Kodi	1	1	1
04. Kodi Utara	4	3	4
05. Wewewa Selatan	2	2	3
06. Wewewa Barat	3	3	4
07. Wewewa Timur	4	5	5
08. Wewewa Tengah	3	2	3
09. Wewewa Utara	1	1	1
10. Loura	1	1	2
11. Kota Tambolaka	6	6	5
Sumba Barat Daya	30	28	34

Lanjutan Tabel/*Continued Table* 4.1.10

Kecamatan <i>Subdistrict</i>	Perguruan Tinggi <i>University</i>		
	2018	2019	2020
(1)	(2)	(3)	(4)
01. Kodi Bagedo	0	–	–
02. Kodi Balaghar	0	–	–
03. Kodi	0	–	–
04. Kodi Utara	0	–	–
05. Wewewa Selatan	0	–	–
06. Wewewa Barat	0	–	–
07. Wewewa Timur	0	–	–
08. Wewewa Tengah	0	–	–
09. Wewewa Utara	0	–	–
10. Loura	2	2	2
11. Kota Tambolaka	0	–	1
Sumba Barat Daya	2	2	3

Catatan/*Note*: ¹ Desa pada tabel ini termasuk Unit Permukiman Transmigrasi (UPT) yang masih dibina oleh kementerian terkait dan nagari di Provinsi Sumatera Barat/*Villages in this table include Transmigration Settlement Unit which is still fostered by the relevant ministries and the nagari in the Province of Sumatera Barat*

Sumber/*Source*: BPS, Pendataan Potensi Desa (Podes)/ *BPS-Statistics Indonesia, Village Potential Data Collection*

Tabel
Table 4.1.11

Angka Partisipasi Murni (APM) dan Angka Partisipasi Kasar (APK) Menurut Jenjang Pendidikan di Kabupaten Sumba Barat Daya, 2019 dan 2020
Net Participation Rates and Gross Participation Rates by Educational Level in Sumba Barat Daya Regency, 2019 and 2020

Jenjang Pendidikan Educational Level	Angka Partisipasi Murni (APM) Net Participation Rates		Angka Partisipasi Kasar (APK) Gross Participation Rates	
	2019	2020	2019	2020
(1)	(2)	(3)	(4)	(5)
SD/MI Elementary School	94,95	94,85	N/A	116,83
SMP/MTs Junior High School	59,47	59,63	N/A	84,22
SMA/SMK/MA Senior High School	43,11	43,86	N/A	79,03

Catatan/Note: ...

Sumber/Source: BPS, Survei Sosial Ekonomi Nasional (Susenas)/BPS-Statistics Indonesia, National Socioeconomic Survey

Tabel
Table 4.1.12

Persentase Penduduk Berumur 15 Tahun ke Atas yang Melek Huruf Menurut Kelompok Umur di Kabupaten Sumba Barat Daya, 2019 dan 2020
Percentage of Literate People Aged 15 Years and Over by Age Group in Sumba Barat Daya Regency, 2019 and 2020

Kelompok Umur Age Group	2019	2020
(1)	(2)	(3)
15–19	97,02	96,89
20–24	93,00	95,41
25–29	93,26	93,79
30–34	83,67	86,07
35–39	80,95	90,95
40–44	78,49	80,17
45–49	78,97	77,38
50+	N/A	70,91
Jumlah/Total	...	86,30
15–24	N/A	96,29
15–44	89,38	91,62
15+	N/A	86,30
44+	59,48	72,56

Catatan/Note: ...

Sumber/Source: BPS, Survei Sosial Ekonomi Nasional (Susenas)/BPS-Statistics Indonesia, National Socioeconomic Survey

4.2 KESEHATAN HEALTH

Tabel 4.2.1 **Jumlah Desa¹/Kelurahan Yang Memiliki Sarana Kesehatan Menurut Kecamatan di Kabupaten Sumba Barat Daya, 2018-2020**
Number of Villages¹ Having Health Facilities by Subdistrict in Sumba Barat Daya Regency, 2018-2020

Kecamatan Subdistrict	Rumah Sakit Hospital		
	2018	2019	2020
(1)	(2)	(3)	(4)
01. Kodi Bangedo	–	–	–
02. Kodi Balaghar	–	–	–
03. Kodi	–	–	–
04. Kodi Utara	–	–	–
05. Wewewa Selatan	–	–	–
06. Wewewa Barat	–	–	–
07. Wewewa Timur	–	–	–
08. Wewewa Tengah	–	–	–
09. Wewewa Utara	–	–	–
10. Loura	–	–	–
11. Kota Tambolaka	1	1	2
Sumba Barat Daya	1	1	2

Lanjutan Tabel/*Continued Table* 4.2.1

Kecamatan <i>Subdistrict</i>	Rumah Sakit Bersalin <i>Maternity Hospital</i>		
	2018	2019	2020
(1)	(5)	(6)	(7)
01. Kodi Bagedo	–	–	–
02. Kodi Balaghar	–	–	–
03. Kodi	–	–	–
04. Kodi Utara	–	–	–
05. Wewewa Selatan	–	–	–
06. Wewewa Barat	–	–	–
07. Wewewa Timur	–	–	–
08. Wewewa Tengah	–	–	–
09. Wewewa Utara	–	–	–
10. Loura	–	–	–
11. Kota Tambolaka	–	–	–
Sumba Barat Daya	–	–	–

Lanjutan Tabel/*Continued Table 4.2.1*

Kecamatan Subdistrict	Poliklinik Polyclinic		
	2018	2019	2020
(1)	(8)	(9)	(10)
01. Kodi Bagedo	1	1	1
02. Kodi Balaghar	–	–	1
03. Kodi	–	–	–
04. Kodi Utara	1	1	1
05. Wewewa Selatan	–	–	–
06. Wewewa Barat	–	–	–
07. Wewewa Timur	1	1	1
08. Wewewa Tengah	1	1	–
09. Wewewa Utara	–	–	–
10. Loura	–	–	–
11. Kota Tambolaka	–	1	2
Sumba Barat Daya	4	5	6

Lanjutan Tabel/*Continued Table* 4.2.1

Kecamatan <i>Subdistrict</i>	Puskesmas <i>Public Health Center</i>		
	2018	2019	2020
(1)	(11)	(12)	(13)
01. Kodi Bagedo	2	2	2
02. Kodi Balaghar	1	1	1
03. Kodi	1	2	2
04. Kodi Utara	2	2	2
05. Wewewa Selatan	1	2	2
06. Wewewa Barat	2	2	2
07. Wewewa Timur	1	1	1
08. Wewewa Tengah	1	1	1
09. Wewewa Utara	1	1	1
10. Loura	1	1	1
11. Kota Tambolaka	1	1	1
Sumba Barat Daya	14	16	16

Lanjutan Tabel/*Continued Table 4.2.1*

Kecamatan Subdistrict	Puskesmas Pembantu Subsidiary of Public Health Center		
	2018	2019	2020
(1)	(14)	(15)	(16)
01. Kodi Bagedo	3	3	3
02. Kodi Balaghar	4	4	4
03. Kodi	5	3	3
04. Kodi Utara	5	5	3
05. Wewewa Selatan	4	6	6
06. Wewewa Barat	1	3	2
07. Wewewa Timur	6	7	6
08. Wewewa Tengah	4	6	5
09. Wewewa Utara	3	3	3
10. Loura	4	3	4
11. Kota Tambolaka	4	1	2
Sumba Barat Daya	43	44	41

Lanjutan Tabel/Continued Table 4.2.1

Kecamatan Subdistrict	Apotek Pharmacy		
	2018	2019	2020
(1)	(17)	(18)	(19)
01. Kodi Bagedo	-	-	-
02. Kodi Balaghar	-	-	-
03. Kodi	-	-	1
04. Kodi Utara	-	-	-
05. Wewewa Selatan	-	-	-
06. Wewewa Barat	-	1	1
07. Wewewa Timur	1	1	2
08. Wewewa Tengah	-	-	1
09. Wewewa Utara	-	-	-
10. Loura	1	1	1
11. Kota Tambolaka	2	3	4
Sumba Barat Daya	4	6	10

Catatan/Note: ¹ Desa pada tabel ini termasuk Unit Permukiman Transmigrasi (UPT) yang masih dibina oleh kementerian terkait dan nagari di Provinsi Sumatera Barat/Villages in this table include Transmigration Settlement Unit which is still fostered by the relevant ministries and the nagari in the Province of Sumatera Barat

Sumber/Source: BPS, Pendataan Potensi Desa (Podes)/BPS-Statistics Indonesia, Village Potential Data Collecting

Tabel 4.2.2 Jumlah Tenaga Kesehatan Menurut Kecamatan di Kabupaten Sumba Barat Daya, 2020
Table Number of Health Human Resources by Subdistrict in Sumba Barat Daya Regency, 2020

Kecamatan Subdistrict	Dokter Doctor	Dokter Gigi Dentist	Perawat Nurse	Bidan Midwife	Tenaga Kefarmasian Pharmaceutical
(1)	(2)	(3)	(4)	(5)	(6)
01. Kodi Bangedo	3	-	27	17	1
02. Kodi Balaghari	1	-	23	14	1
03. Kodi	3	1	72	28	2
04. Kodi Utara	4	1	50	29	2
05. Wewewa Selatan	3	1	47	23	3
06. Wewewa Barat	3	1	49	24	4
07. Wewewa Timur	2	1	35	13	2
08. Wewewa Tengah	2	-	32	13	3
09. Wewewa Utara	2	1	18	18	2
10. Loura	2	1	42	24	2
11. Kota Tambolaka	15	3	194	47	7
Sumba Barat Daya	40	10	589	250	29

Lanjutan Tabel/*Continued Table 4.2.2*

Kecamatan <i>Subdistrict</i>	Tenaga Kesehatan Masyarakat <i>Public Health Worker</i>	Tenaga Kesehatan Lingkungan <i>Environmental Health Worker</i>	Tenaga Gizi <i>Nutritionist</i>	Ahli Teknologi Laboratorium Medik <i>Medical Laboratory Technician</i>
(1)	(7)	(8)	(9)	(10)
01. Kodi Bangedo	5	2	4	2
02. Kodi Balaghar	4	1	1	1
03. Kodi	7	3	6	3
04. Kodi Utara	4	3	2	3
05. Wewewa Selatan	1	2	3	3
06. Wewewa Barat	3	1	3	3
07. Wewewa Timur	3	2	2	3
08. Wewewa Tengah	4	2	1	1
09. Wewewa Utara	2	2	1	1
10. Loura	1	2	2	2
11. Kota Tambolaka	13	3	5	11
Sumba Barat Daya	47	23	30	33

Catatan/*Note:*Sumber/*Source:* Dinas Kesehatan Kabupaten Sumba Barat Daya/*Health Service of Sumba Barat Daya Regency*

Tabel
Table 4.2.3

Persentase Penduduk yang Mempunyai Keluhan Kesehatan Selama Sebulan Terakhir di Kabupaten Sumba Barat Daya, 2015-2020
Percentage of People Who Had Health Complaint During a Month Prior to The Survey in Sumba Barat Daya Regency, 2015-2020

Tahun Year	Persentase Percentage
(1)	(2)
2015	20,36
2016	25,01
2017	19,57
2018	16,97
2019	28,08
2020	39,28

Catatan/Note:

Sumber/Source: BPS, Survei Sosial Ekonomi Nasional (Susenas)/BPS-Statistics Indonesia, National Socioeconomic Survey

Tabel
Table 4.2.4**Jumlah Fasilitas Kesehatan Menurut Kecamatan di
Kabupaten Sumba Barat Daya, 2020**
*Number of Health Facility by Subdistrict in Sumba Barat
Daya Regency, 2020*

Kecamatan Subdistrict	RS Umum General Hospital	RS Khusus Special Hospital	Puskesmas Rawat Inap Public Health Center with Inpatient Care
(1)	(2)	(3)	(4)
01. Kodi Bangedo	-	-	1
02. Kodi Balaghar	-	-	1
03. Kodi	-	-	1
04. Kodi Utara	-	-	1
05. Wewewa Selatan	-	-	1
06. Wewewa Barat	-	-	1
07. Wewewa Timur	-	-	1
08. Wewewa Tengah	-	-	1
09. Wewewa Utara	-	-	1
10. Loura	-	-	1
11. Kota Tambolaka	1	-	1
Sumba Barat Daya	1	-	11

Lanjutan Tabel/Continued Table 4.2.4

Kecamatan Subdistrict	Puskesmas Non Rawat Inap Public Health Center without Inpatient Care	Klinik Pratama Primary Clinic	Posyandu Integrated Health Post
(1)	(5)	(6)	(7)
01. Kodi Bangedo	1	-	44
02. Kodi Balaghar	-	-	40
03. Kodi	1	-	64
04. Kodi Utara	1	-	81
05. Wewewa Selatan	1	-	56
06. Wewewa Barat	1	-	54
07. Wewewa Timur	-	-	47
08. Wewewa Tengah	-	-	56
09. Wewewa Utara	-	-	35
10. Loura	-	-	44
11. Kota Tambolaka	-	-	39
Sumba Barat Daya	5	-	560

Catatan/Note:

Sumber/Source: Dinas Kesehatan Kabupaten Sumba Barat Daya/Health Service of Sumba Barat Daya Regency

Tabel 4.2.5 Jumlah Dokter Menurut Fasilitas Kesehatan di Kabupaten Sumba Barat Daya, 2020
Number of Doctor by Health Facility in Sumba Barat Daya Regency, 2020

Fasilitas Kesehatan <i>Health Facility</i>	Dokter Umum <i>General Doctor</i>	Dokter Spesialis <i>Specialist</i>	Dokter Gigi <i>Dentist</i>
(1)	(2)	(3)	(4)
Rumah Sakit/ <i>Hospital</i>	13	11	2
Puskesmas/ <i>Public Health Center</i>	27	-	8
Fasilitas Kesehatan Lain/ <i>Other Health Facilities</i>	-	-	-
Institusi Diknakes/Diklat/ <i>Training Institution</i>	-	-	-
Dinkes Kabupaten/ <i>Regency Health Service</i>	1	-	1
Jumlah/Total	41	11	11

Catatan/Note:

Sumber/Source: Dinas Kesehatan Kabupaten Sumba Barat Daya/*Health Service of Sumba Barat Daya Regency*

Tabel 4.2.6 **Jumlah Kasus 10 Penyakit Terbanyak di Kabupaten Sumba Barat Daya, 2020**
Table 4.2.6 **Number of 10 Most Widely Diseases in Sumba Barat Daya Regency, 2020**

Jenis Penyakit Type of Diseases	Jumlah Kasus Number of Cases
(1)	(2)
1. ISPA	15 404
2. Myalgia	8 491
3. RFA	8 175
4. Dyspepsia	6 258
5. Hipertensi	4 331
6. OBS Febris	3 830
7. Gastritis	3 660
8. Chepalgia	3 478
9. Vulnus	2 462
10. Diare	1 586

Catatan/Note:

Sumber/Source: Dinas Kesehatan Kabupaten Sumba Barat Daya/Health Service of Sumba Barat Daya Regency

Tabel
Table 4.2.7

Jumlah Kasus HIV/AIDS, IMS, DBD, Diare, TB, dan Malaria Menurut Kecamatan di Kabupaten Sumba Barat Daya, 2020
Number of Cases of HIV/AIDS, IMS, Dengue, Diarrhea, Tuberculosis and tuberculosis, and Malaria by Subdistrict in Sumba Barat Daya Regency, 2020

Kecamatan Subdistrict	HIV/AIDS	IMS IMS	DBD Dengue	Diare Diarrhea	TB Tuberculosis	Malaria
(1)	(2)	(3)	(4)	(5)	(6)	
01. Kodi Bagedo	4	-	6	721	8	729
02. Kodi Balaghar	3	-	1	839	-	237
03. Kodi	4	-	16	1 152	37	1 148
04. Kodi Utara	5	-	34	1 909	50	1 558
05. Wewewa Selatan	3	-	7	1 024	13	458
06. Wewewa Barat	3	-	34	1 325	25	23
07. Wewewa Timur	2	-	19	1 050	34	114
08. Wewewa Tengah	3	-	12	1 237	41	35
09. Wewewa Utara	-	-	3	527	11	10
10. Loura	4	-	23	644	29	214
11. Kota Tambolaka	4	-	46	885	53	1 004
Sumba Barat Daya	35	-	201	11 313	301	5 530

Catatan/Note:

Sumber/Source: Dinas Kesehatan Kabupaten Sumba Barat Daya/Health Service of Sumba Barat Daya Regency

Tabel
Table 4.2.8

**Jumlah Bayi Lahir, Bayi Berat Badan Lahir Rendah (BBLR),
BBLR Dirujuk, dan Bayi Gizi Buruk di Kabupaten Sumba
Barat Daya, 2016-2020**
**Number of Babies Born, Babies With Low Birth Weight
(BBLR), BBLR Referred, and Malnourished Babies in Sumba
Barat Daya Regency, 2016-2020**

Tahun Year	Bayi Lahir Babies Born	Bayi Berat Badan Lahir Rendah Babies With Low Birth Weight		Bayi Gizi Buruk Malnourished Babies
		Jumlah Total	Dirujuk Referred	
(1)	(2)	(3)	(4)	(5)
2016	4 870	-	-	74
2017	5 537	94	48	272
2018	5 893	99	24	67
2019	5 444	103	36	734
2020	5 681	105	24	1 016

Catatan/Note:

Sumber/Source: Dinas Kesehatan Kabupaten Sumba Barat Daya/Health Service of Sumba Barat Daya Regency

Tabel
Table 4.2.9

Jumlah Ibu Hamil, Melakukan Kunjungan K1, Melakukan Kunjungan K4, Kurang Energi Kronis (KEK), dan Mendapat Tablet Zat Besi (Fe) di Kabupaten Sumba Barat Daya, 2016-2020

Number of Pregnant Women , Doing K1 Visits, Chronic Energy Deficiency (CED) , and Received Iron Tablets (Fe) in Sumba Barat Daya Regency, 2016-2020

Tahun Year	Jumlah Ibu Hamil Number of Pregnant Women	Melakukan Kunjungan K1 Doing K1 Visits	Melakukan Kunjungan K4 Doing K4 Visits	Kurang Energi (KEK) Chronic Energy Deficiency	Mendapat Zat Besi (Fe) Received Iron Tablets
(1)	(2)	(3)	(4)	(5)	(6)
2016	12 342	6 834	3 482	-	6 745
2017	12 276	8 516	4 507	-	5 572
2018	12 715	7 988	4 645	-	4 475
2019	12 216	8 070	4 566	2 194	3 674
2020	8 299	7 297	4 664	2 074	3 396

Catatan/Note:

Sumber/Source: Dinas Kesehatan Kabupaten Sumba Barat Daya/Health Service of Sumba Barat Daya Regency

Tabel
Table 4.2.10

Jumlah Remaja Usia 15-24 Tahun yang Mendapat Penyuluhan Tentang Kesehatan Reproduksi (Kespro), HIV/ AIDS, dan Keluarga Berencana (KB) Menurut Kecamatan di Kabupaten Sumba Barat Daya, 2019-2020
Number of Youth Aged 15-24 Years Gets Counseling On Reproductive Health (Kespro), HIV / AIDS, and Family Planning (KB) by Subdistrict in Sumba Barat Daya Regency, 2019-2020

Kecamatan Subdistrict	2019		
	Penyuluhan Kespro Counseling on Reproductive Health	Penyuluhan HIV/ AIDS Counseling on HIV/ AIDS	Penyuluhan KB Counseling on Family Planning
(1)	(2)	(3)	(4)
01. Kodi Bangedo	70	70	70
02. Kodi Balaghar	70	70	70
03. Kodi	70	70	70
04. Kodi Utara	70	70	70
05. Wewewa Selatan	70	70	70
06. Wewewa Barat	70	70	70
07. Wewewa Timur	70	70	70
08. Wewewa Tengah	70	70	70
09. Wewewa Utara	70	70	70
10. Loura	70	70	70
11. Kota Tambolaka	70	70	70
Sumba Barat Daya	770	770	770

Lanjutan Tabel/*Continued Table* 4.2.10

Kecamatan <i>Subdistrict</i>	2020		
	Penyuluhan Kespro <i>Counseling on Reproductive Health</i>	Penyuluhan HIV/ AIDS <i>Counseling on HIV/AIDS</i>	Penyuluhan KB <i>Counseling on Family Planning</i>
(1)	(5)	(6)	(7)
01. Kodi Bagedo	-	-	-
02. Kodi Balaghar	-	-	-
03. Kodi	-	-	-
04. Kodi Utara	-	-	-
05. Wewewa Selatan	-	-	-
06. Wewewa Barat	28	24	26
07. Wewewa Timur	-	-	-
08. Wewewa Tengah	-	-	-
09. Wewewa Utara	-	-	-
10. Loura	17	-	-
11. Kota Tambolaka	-	-	-
Sumba Barat Daya	45	24	26

Catatan/*Note*: Penyuluhan Tidak Dilakukan Karena Pandemi/*Counseling Was Not Carried Out Because of the Pandemic*

Sumber/*Source*: Dinas Pemberdayaan Perempuan dan Perlindungan Anak, Pengendalian Penduduk dan Keluarga Berencana Kabupaten Sumba Barat Daya/*Women Empowerment and Family Planning Office of Sumba Barat Daya Regency*

Tabel
Table 4.2.11

Jumlah Klinik Keluarga Berencana (KKB) dan Pos Pelayanan Keluarga Berencana Desa (PPKBD) Menurut Kecamatan di Kabupaten Sumba Barat Daya, 2020
Number of Clinic Family Planning (KKB) and the Village Family Planning Services (PPKBD) by Subdistrict in Sumba Barat Daya Regency, 2020

Kecamatan Subdistrict	KKB	PPKBD
(1)	(2)	(3)
01. Kodi Bangedo	2	30
02. Kodi Balaghar	1	28
03. Kodi	2	28
04. Kodi Utara	2	42
05. Wewewa Selatan	2	28
06. Wewewa Barat	2	40
07. Wewewa Timur	1	40
08. Wewewa Tengah	1	20
09. Wewewa Utara	1	12
10. Loura	1	22
11. Kota Tambolaka	2	20
Sumba Barat Daya	17	310

Catatan/Note:

Sumber/Source: Dinas Pemberdayaan Perempuan dan Perlindungan Anak, Pengendalian Penduduk dan Keluarga Berencana Kabupaten Sumba Barat Daya/Women Empowerment and Family Planning Office of Sumba Barat Daya Regency

Tabel
Table 4.2.12

Jumlah Pasangan Usia Subur (PUS) dan Peserta KB Aktif Menurut Kecamatan di Kabupaten Sumba Barat Daya, 2019-2020
Number of Reproductive Age Couples and Active KB Participants by Subdistrict in Sumba Barat Daya Regency, 2019-2020

Kecamatan Subdistrict	2019				
	Jumlah PUS Number of PUS	Peserta KB Active Active KB Participants			
		IUD	MOW	MOP	Kondom
(1)	(2)	(3)	(4)	(5)	(6)
01. Kodi Bangedo	2 544	181	248	-	-
02. Kodi Balaghar	3 869	75	173	-	-
03. Kodi	5 770	23	183	-	-
04. Kodi Utara	6 432	66	280	-	-
05. Wewewa Selatan	2 940	77	142	-	2
06. Wewewa Barat	4 857	21	215	2	8
07. Wewewa Timur	3 368	129	243	-	69
08. Wewewa Tengah	3 740	32	492	-	25
09. Wewewa Utara	1 765	81	150	-	-
10. Loura	2 208	471	204	-	1
11. Kota Tambolaka	4 209	538	523	1	8
Sumba Barat Daya	41 702	1 694	2 853	3	113

Lanjutan Tabel/Continued Table 4.2.12

Kecamatan Subdistrict	2019			
	Peserta KB Active Active KB Participants			
	Implan Implant	Suntikan Injection	Pil Pills	Jumlah Total
(1)	(7)	(8)	(9)	(10)
01. Kodi Bagedo	1 001	291	40	1 761
02. Kodi Balaghar	1 012	283	-	1 543
03. Kodi	785	1 844	107	2 942
04. Kodi Utara	1 502	1 635	-	3 483
05. Wewewa Selatan	1 015	946	-	2 182
06. Wewewa Barat	943	787	10	1 986
07. Wewewa Timur	843	606	170	2 060
08. Wewewa Tengah	968	651	69	2 237
09. Wewewa Utara	766	699	41	1 737
10. Loura	468	403	-	1 547
11. Kota Tambolaka	1 059	516	41	2 686
Sumba Barat Daya	10 362	8 661	478	24 164

Lanjutan Tabel/*Continued Table* 4.2.12

Kecamatan <i>Subdistrict</i>	2020				
	Jumlah PUS <i>Number of PUS</i>	Peserta KB Active <i>Active KB Participants</i>			
		<i>IUD</i>	<i>MOW</i>	<i>MOP</i>	<i>Kondom</i>
(1)	(11)	(12)	(13)	(14)	(15)
01. Kodi Bagedo	2 543	182	248	-	-
02. Kodi Balaghar	3 869	73	149	-	-
03. Kodi	5 770	26	184	-	1
04. Kodi Utara	6 619	76	281	-	-
05. Wewewa Selatan	2 940	70	142	-	-
06. Wewewa Barat	4 857	26	185	-	11
07. Wewewa Timur	3 368	129	247	-	73
08. Wewewa Tengah	3 740	40	498	-	44
09. Wewewa Utara	1 808	59	100	-	-
10. Loura	2 207	520	210	-	4
11. Kota Tambolaka	4 209	586	538	1	10
Sumba Barat Daya	41 930	1 787	2 782	1	143

Lanjutan Tabel/Continued Table 4.2.12

Kecamatan Subdistrict	2020			
	Peserta KB Active Active KB Participants			Jumlah Total
	Implan Implant	Suntikan Injection	Pil Pills	
(1)	(16)	(17)	(18)	(19)
01. Kodi Bangedo	1 226	336	25	2 017
02. Kodi Balaghar	1 307	133	-	1 662
03. Kodi	1 296	1 743	1	3 251
04. Kodi Utara	2 230	1 939	-	4 526
05. Wewewa Selatan	1 259	882	6	2 359
06. Wewewa Barat	1 424	1 007	-	2 653
07. Wewewa Timur	1 102	698	-	2 249
08. Wewewa Tengah	1 122	772	85	2 561
09. Wewewa Utara	832	455	21	1 467
10. Loura	555	401	1	1 691
11. Kota Tambolaka	1 331	565	37	3 068
Sumba Barat Daya	13 684	8 931	176	27 504

Catatan/Note: IUD: Alat Kontrasepsi Dalam Rahim/Intrauterine Device

MOW: Metode Operasi Wanita/Tubektomi/Female Operation Method/Tubectomy

MOP: Metode Operasi Pria/Vasektomi/Male Operation Method/Vasectomy

Sumber/Source: Dinas Pemberdayaan Perempuan dan Perlindungan Anak, Pengendalian Penduduk dan Keluarga Berencana Kabupaten Sumba Barat Daya/Women Empowerment and Family Planning Office of Sumba Barat Daya Regency

4.3 AGAMA DAN SOSIAL LAINNYA RELIGION AND OTHER SOCIAL AFFAIRS

Tabel 4.3.1 Jumlah Umat Beragama Menurut Kecamatan dan Agama yang Dianut di Kabupaten Sumba Barat Daya, 2020
Number of Religious People by Subdistrict and Religion in Sumba Barat Daya Regency, 2020

Kecamatan Subdistrict	Islam	Protestan Protestant	Katolik Catholic	Hindu	Budha Buddha	Lainnya Others
(1)	(2)	(3)	(4)	(5)	(6)	(7)
01. Kodi Bangedo	38	8 903	11 910	1	3	238
02. Kodi Balaghar	7	10 806	7 800	-	-	865
03. Kodi	1 873	20 103	19 912	2	-	471
04. Kodi Utara	332	14 325	34 892	1	-	620
05. Wewewa Selatan	12	23 525	10 670	-	-	894
06. Wewewa Barat	53	23 029	30 235	26	1	682
07. Wewewa Timur	25	21 795	13 120	-	-	805
08. Wewewa Tengah	16	19 564	7 058	-	-	242
09. Wewewa Utara	12	13 643	8 796	6	-	515
10. Loura	1 020	7 564	19 055	80	-	230
11. Kota Tambolaka	5 421	20 213	21 110	75	-	96
Sumba Barat Daya	8 809	183 470	184 558	191	4	5 658

Catatan/Note: Lainnya adalah Marapu/Others are Marapus
Metode Pengumpulan Data Umat Beragama Menggunakan Pendekatan Lembaga Keagamaan dari Tingkat Terendah Hingga Tertinggi. Oleh Karena itu Data Dapat Berbeda dengan Jumlah Penduduk./ The Method of Collecting Data Using the Approach of Religious Institutions from the Lowest to the Highest Level. Therefore, Data May Be Different with Total Population.

Sumber/Source: Kementerian Agama Kabupaten Sumba Barat Daya/Ministry of Religious Affairs of Sumba Barat Daya Regency

Tabel
Table 4.3.2**Jumlah Tempat Peribadatan Menurut Kecamatan di Kabupaten Sumba Barat Daya, 2020**
Number of Places of Worship by Subdistrict and Religion in Sumba Barat Daya Regency, 2020

Kecamatan Subdistrict	Masjid Mosque	Mushola Pray Room	Gereja Protestan Protestant Church	Gereja Katholik Catholic Church	Pura Temple	Vihara
(1)	(2)	(3)	(4)	(5)	(6)	(7)
01. Kodi Bagedo	-	-	19	16	-	-
02. Kodi Balaghar	-	-	54	12	-	-
03. Kodi	2	2	25	12	-	-
04. Kodi Utara	1	-	16	28	-	-
05. Wewewa Selatan	-	-	49	17	-	-
06. Wewewa Barat	-	-	27	34	-	-
07. Wewewa Timur	-	-	30	11	-	-
08. Wewewa Tengah	-	-	43	19	-	-
09. Wewewa Utara	-	-	11	13	-	-
10. Loura	1	-	9	19	-	-
11. Kota Tambolaka	3	3	15	16	1	-
Sumba Barat Daya	7	5	298	197	1	-

Catatan/Note: Perbedaan Jumlah Pada Bangunan Gereja Katolik Karena Adanya Pemekaran Pelayanan Lembaga Dari Paroki Menjadi Stasi dan Kapela/ *The Difference in the Number of Catholic Church Buildings is Due to the Expansion of Institutional Services from Parishes to Stations and Chapels*

Sumber/Source: Kementerian Agama Kabupaten Sumba Barat Daya/Ministry of Religious Affairs of Sumba Barat Daya Regency

Tabel
Table 4.3.3

**Jumlah Desa¹/Kelurahan yang Mengalami Bencana Alam²
Menurut Kecamatan di Kabupaten Sumba Barat Daya,
2018-2020**
*Number of Villages¹ that Had Natural Disaster² by
Subdistrict in Sumba Barat Daya Regency, 2018-2020*

Kecamatan Subdistrict	Banjir/Flood		
	2018	2019	2020
(1)	(2)	(3)	(4)
01. Kodi Bangedo	1	–	–
02. Kodi Balaghar	–	–	–
03. Kodi	–	–	–
04. Kodi Utara	10	–	–
05. Wewewa Selatan	–	–	1
06. Wewewa Barat	–	1	–
07. Wewewa Timur	1	1	1
08. Wewewa Tengah	–	–	–
09. Wewewa Utara	–	–	–
10. Loura	–	2	–
11. Kota Tambolaka	–	1	2
Sumba Barat Daya	12	5	4

Lanjutan Tabel/Continued Table 4.3.3

Kecamatan Subdistrict	Gempa Bumi/Earthquake		
	2018	2019	2020
(1)	(5)	(6)	(7)
01. Kodi Bagedo	–	–	–
02. Kodi Balaghar	–	–	–
03. Kodi	–	–	–
04. Kodi Utara	13	–	–
05. Wewewa Selatan	–	–	10
06. Wewewa Barat	–	–	–
07. Wewewa Timur	–	–	–
08. Wewewa Tengah	–	–	–
09. Wewewa Utara	–	–	–
10. Loura	–	–	–
11. Kota Tambolaka	–	–	–
Sumba Barat Daya	13	–	10

Lanjutan Tabel/*Continued Table* 4.3.3

Kecamatan Subdistrict	Tanah Longsor/Landslide		
	2018	2019	2020
(1)	(8)	(9)	(10)
01. Kodi Bagedo	–	–	–
02. Kodi Balaghar	–	–	–
03. Kodi	–	–	–
04. Kodi Utara	2	–	–
05. Wewewa Selatan	–	–	–
06. Wewewa Barat	–	–	–
07. Wewewa Timur	–	–	–
08. Wewewa Tengah	–	–	–
09. Wewewa Utara	–	–	–
10. Loura	–	–	–
11. Kota Tambolaka	–	–	–
Sumba Barat Daya	2	–	–

Catatan/Note: ¹ Desa pada tabel ini termasuk Unit Permukiman Transmigrasi (UPT) yang masih dibina oleh kementerian terkait dan nagari di Kabupaten/Kota Sumatera Barat/Villages in this table are included in Transmigration Settlement Unit which is still fostered by the relevant ministries and the nagari in the Province of Sumatera Barat

² Terjadi dalam tiga tahun terakhir sampai dengan saat pencacahan/Occurred during the last three years by the time of enumeration

Sumber/Source: BPS, Pendataan Potensi Desa (Podes)/BPS-Statistics Indonesia, Village Potential Data Collecting

Tabel 4.3.4 **Jumlah Tindak Pidana Menurut Kepolisian Sektor di Kabupaten Sumba Barat Daya, 2016-2020**
Table *Number of Reported Criminal Case by District Police Office in Sumba Barat Daya Regency, 2016-2020*

Sektor Sector	2016	2017	2018	2019	2020
(1)	(2)	(3)	(4)	(5)	(6)
Kodi Bangedo	39	43	36	71	35
Kodi	28	21	12	18	15
Kodi Utara	6	10	6	27	25
Wewewa Selatan	44	32	22	63	56
Wewewa Barat	37	43	52	49	36
Wewewa Timur	92	129	76	68	57
Loura	83	90	79	61	33
Sumba Barat Daya	329	300	283	357	257

Catatan/Note:

Sumber/Source: Kepolisian Resort Sumba Barat Daya/County Police Station of Sumba Barat Daya Regency

Tabel
Table 4.3.5**Persentase Penyelesaian Tindak Pidana Menurut
Kepolisian Sektor di Kabupaten Sumba Barat Daya, 2016-
2020**
*Percentage of Completion Criminal Act by District Police
Office in Sumba Barat Daya Regency, 2016-2020*

Sektor Sector	2016	2017	2018	2019	2020
(1)	(2)	(3)	(4)	(5)	(6)
Kodi Bangedo	74,35	58,14	50,00	81,5	50
Kodi	82,14	52,38	58,33	72,2	60
Kodi Utara	100,00	50,00	83,33	80,57	75,65
Wewewa Selatan	45,45	31,25	63,63	76,1	71,4
Wewewa Barat	70,27	65,12	42,30	81,63	69,44
Wewewa Timur	66,30	55,81	42,10	67,64	68,42
Loura	73,49	60,00	29,11	81,63	69,44
Sumba Barat Daya	68,69	55,71	42,75	77,41	67,05

Catatan/Note:

Sumber/Source: Kepolisian Resort Sumba Barat Daya/County Police Station of Sumba Barat Daya Regency

4.4 KEMISKINAN POVERTY

Tabel 4.4.1 **Garis Kemiskinan, Jumlah, dan Persentase Penduduk Miskin di Kabupaten Sumba Barat Daya, 2014–2020**
Poverty Line, Number, and Percentage of Poor People in Sumba Barat Daya Regency, 2014–2020

Tahun Year	Garis Kemiskinan (rupiah/kapita/bulan) Poverty Line (rupiah/capita/month)	Jumlah Penduduk Miskin (ribu) Number of Poor People (thousand)	Persentase Penduduk Miskin Percentage of Poor People
(1)	(2)	(3)	(4)
2014	286 490	81,01	25,78
2015	287 622	96,54	30,01
2016	313 705	99,26	30,63
2017	338 742	99,53	30,13
2018	350 906	97,28	28,88
2019	355 252	96,30	28,06
2020	383 674	97,81	28,00

Catatan/Note: ...

Sumber/Source: BPS, Survei Sosial Ekonomi Nasional Maret/BPS-Statistics Indonesia, March National Socioeconomic Survey

Tabel
Table 4.4.2

Indeks Kedalaman Kemiskinan dan Indeks Keparahan Kemiskinan di Kabupaten Sumba Barat Daya, 2014–2020
Poverty Gap Index and Poverty Severity Index in Sumba Barat Daya Regency, 2014–2020

Tahun Year	Indeks Kedalaman Kemiskinan Poverty Gap Index	Indeks Keparahan Kemiskinan Poverty Severity Index
(1)	(2)	(3)
2014	3,28	0,68
2015	4,75	1,12
2016	5,24	1,22
2017	4,53	1,02
2018	5,35	1,49
2019	4,35	0,93
2020	4,50	1,13

Catatan/Note:

Sumber/Source: BPS, Survei Sosial Ekonomi Nasional Maret/BPS-Statistics Indonesia, March National Socioeconomic Survey

PERTANIAN, KEHUTANAN, PETERNAKAN, DAN PERIKANAN

AGRICULTURE, FORESTRY,
LIVESTOCK, AND FISHERY

Produksi Hortikultura, 2020

Horticultural Production of 2020

Vegetables

Tanaman Sayur



Cabai Rawit
Chili

1.062 Kuintal/Quintal

674 Kuintal/Quintal



Tomat
Tomato



Ketimun
Cucumber

107 Kuintal/Quintal

Fruits

Buah-buahan



Pepaya
Papaya

2.898 Kuintal/Quintal

3.026 Kuintal/Quintal



Pisang
Banana

1.341 Kuintal/Quintal



Alpukat
Avocado

PENJELASAN TEKNIS

1. Pengumpulan data Statistik Pertanian (SP) diselenggarakan oleh Badan Pusat Statistik bekerja sama dengan Direktorat Jenderal Tanaman Pangan, Kementerian Pertanian.
2. Data pokok tanaman pangan yang dikumpulkan adalah luas panen dan produktivitas. Sementara data produksi diperoleh dari perkalian luas panen dan produktivitas.
3. Data produksi tanaman pangan yang disajikan mencakup:
 - Tanaman padi (padi sawah dan padi ladang) berupa gabah kering giling
 - Jagung berupa pipilan kering
 - Kedelai dan kacang tanah berupa biji kering
 - Ubi kayu dan ubi jalar berupa umbi basah
4. Data statistik perkebunan, peternakan, kehutanan dan perikanan merupakan data sekunder yang bersumber dari SKPD terkait.
5. Luas Panen adalah luas tanaman sayuran, buah-buahan, biofarma dan tanaman hias yang diambil hasilnya/ dipanen pada periode pelaporan.

TECHNICAL NOTES

1. *Agricultural Survey is carried out by BPS-Statistics Indonesia in cooperation with the Directorate General of Food Crops, The Ministry of Agriculture.*
2. *The main food crops data collected consist of area harvested and productivity. Food crops production is generated by area harvested multiplied by productivity.*
3. *Food crops production covers:*
 - *Paddy (wetland paddy and dryland paddy), presented in the form of dry unhusked rice*
 - *Maize, presented in the form of dry loose maize*
 - *Soybeans and peanut, presented in the form of dry sheels crops*
 - *Cassava and sweet potatoes, presented in the form of fresh roots*
4. *Data on estate, livestock, forestry and fishery is a secondary data taken from the other institution.*
5. *Harvested area is area which vegetable, fruit, medicinal and ornamental plant of crop harvested during the period of report.*

6. Luas panen untuk tanaman sayuran: luas tanaman yang dipanen sekaligus/habis/dibongkar dan luas tanaman yang dipanen berkali-kali (lebih dari satu kali)/ belum habis,
- a. Tanaman yang dipanen sekaligus/ habis/ dibongkar adalah tanaman yang sehabis panen langsung dibongkar/ dicabut, terdiri dari bawang merah, bawang putih, bawang daun, kentang, kol/ kubis, kembang kol, petsai/ sawi, wortel, lobak dan kacang merah.
 - b. Tanaman yang dipanen berkali-kali (lebih dari satu kali)/ belum habis adalah tanaman yang pemanenannya lebih dari satu kali dan biasanya dibongkar apabila panen terakhir sudah tidak memadai lagi, terdiri dari: kacang panjang, cabe besar, cabe rawit, jamur, tomat, terung, buncis, ketimun, labu siam, kangkung, bayam, melon, semangka, dan blewah.
7. Produksi adalah hasil menurut bentuk produk dari setiap tanaman sayuran, buah-buahan, biofarmaka dan tanaman hias yang diambil berdasarkan luas yang dipanen pada bulan/ triwulan laporan.
6. *Harvested area of vegetables: area of entirely plant harvested/ demolished and plant harvested several times/undemolished,*
- a. *Entirely plants harvested/ demolished are plants usually harvested once and demolished to be substituted by other plants, consisting of shallot, garlic, leeks, potato, cabbage, cauliflower, mustard green, carrots, chinese radish and red kidney beans Maize, presented in the form of dry loose maize.*
 - b. *Plants harvested several times/ undemolished are plants usually harvested more than once and demolished in the case that the last harvest was economically not profitable. They consist of: yard long beans, chili, small chili, mushroom, tomatoes, egg plants, french beans, cucumber, pumpkin/ chajota, swamp cabbage, spinach, melon, watermelon melon, semangka dan blewah.*
7. *Production is the standard production quantity form of vegetable, fruit, medicinal and ornamental plant based on harvested area reported monthly/ quarterly.*

8. Data statistik perkebunan merupakan data sekunder yang bersumber dari Dinas Tanaman Pangan, Hortikultura, dan Perkebunan Kabupaten Sumba Barat Daya. Data yang dikumpulkan mencakup data tentang luas areal dan jumlah produksi.
 9. Data statistik peternakan merupakan data sekunder yang bersumber dari Dinas Peternakan dan Kesehatan Hewan Kabupaten Sumba Barat Daya. Data yang dikumpulkan mencakup data tentang populasi, dan jumlah pemotongan ternak. Secara umum ternak dibedakan menjadi 3 golongan yaitu ternak besar (sapi, kerbau, kuda), ternak kecil (babi, kambing, domba) dan unggas (itik, ayam ras dan ayam buras).
 10. Data statistik perikanan merupakan data sekunder yang bersumber dari Dinas Perikanan dan Kelautan Kabupaten Sumba Barat Daya. Data yang dikumpulkan mencakup data tentang jumlah rumah tangga perikanan, jumlah alat penangkap ikan, produksi perikanan yang dibedakan menjadi 2 yaitu perikanan tangkap dan perikanan budidaya.
8. *Data on Estate are secondary data obtained from Agriculture, Horticulture, and Estate Service of Sumba Barat Daya Regency. The data collected contained the information on harvested area and production.*
 9. *Livestock data are secondary data obtained from Livestock and Animal Health Service of Sumba Barat Daya Regency. The data collected contained information on livestock and the number of animals slaughtered. Livestock are categorized into three: large livestock (cow, buffalo, horse), small livestock (pig, goat, sheep), and poultry (duck, purebred chicken, domestic chicken).*
 10. *Data statistik perikanan merupakan data sekunder yang bersumber dari Marine and Fishery Office of Sumba Barat Daya Regency. Data yang dikumpulkan mencakup data tentang jumlah rumah tangga perikanan, jumlah alat penangkap ikan, produksi perikanan yang dibedakan menjadi 2 yaitu perikanan tangkap dan perikanan budidaya.*

ULASAN

DESCRIPTION

Tanaman Pangan

Tahun 2020, Kecamatan yang memiliki luas lahan sawah terluas adalah kecamatan Wewewa Timur yakni 2.510 Ha. Kodi adalah kecamatan yang sama sekali tidak memiliki lahan sawah.

Sementara itu, produksi jagung terbesar berada di kecamatan Kodi Utara sebesar 33.505 ton.

Hortikultura

Cabai rawit adalah tanaman sayuran yang paling banyak diproduksi di Kabupaten Sumba Barat Daya. Seluruh kecamatan memproduksi cabai rawit dengan produksi terbesar berada di kecamatan Wewewa Barat yaitu 183 kuintal.

Pisang dan pepaya adalah buah yang paling banyak diproduksi di Kabupaten Sumba Barat Daya yaitu sebesar 3.026 dan 2.898 kuintal.

Perkebunan

Kelapa adalah komoditi perkebunan yang paling banyak diproduksi di Kabupaten Sumba Barat Daya yaitu mencapai 39.460 kuintal.

Crops

In 2020, subdistrict with the largest rice field area was Wewewa Timur subdistrict which was 2.510 Ha. Kodi was the subdistrict that has absolutely no rice field area.

Meanwhile, the largest maize production was in Kodi Utara subdistrict, amounted to 33.505 tons.

Horticulture

Cayenne pepper is a vegetable that is mostly produced in Sumba Barat Daya Regency. They were produced on all subdistricts with the largest production were in Wewewa Barat subdistrict, which was 183 quintals.

Bananas and papayas were the fruits that most produced in Sumba Barat Daya Regency, which were 3.026 and 2.898 quintals.

Crops

Coconut is the most produced plantation commodity in Sumba Barat Daya Regency, which reached 39.460 quintals.

Peternakan

Babi adalah populasi ternak terbanyak yang dibudidayakan di Kabupaten Sumba Barat Daya. Kecamatan Wewewa Barat adalah kecamatan yang paling banyak membudidayakan babi yaitu sebanyak 10.441 ekor.

Livestock

Pig are the largest livestock population cultivated in Sumba Barat Daya Regency. Wewewa Barat was the subdistrict that cultivated the most pigs, which was 10.441 pigs.

Perikanan

Produksi perikanan laut paling banyak dihasilkan di kecamatan Kodi yaitu sebanyak 350,81 ton. Meningkat pesat dibandingkan produksi tahun 2019 yaitu sebanyak 151 ton.

Fishery

Marine fishery production was mostly produced in Kodi subdistrict, which was 350,81 tons. Increased rapidly compared to production in 2019, which was as much as 151 tons.

Gambar 5.2
Figures

Produksi Cabai Rawit di Kabupaten Sumba Barat Daya, 2017-2020 (kuintal)
Production of Chili in Sumba Barat Daya Regency, 2017-2020 (quintal)

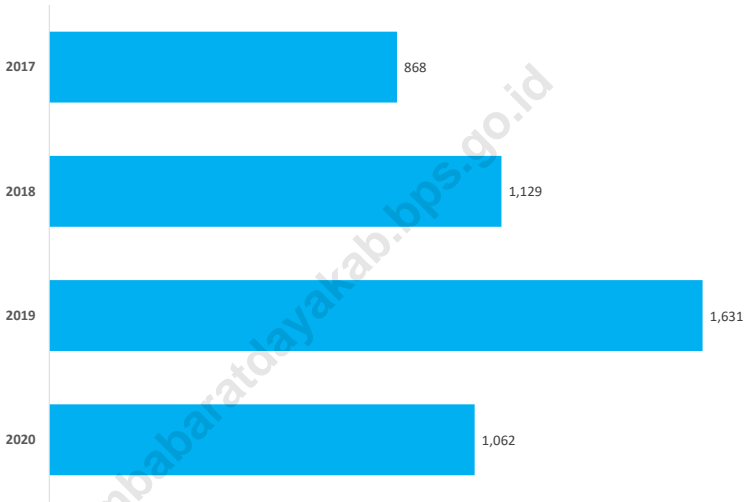

Sumber/Source: BPS, Statistik Pertanian Hortikultura SPH-SBS/BPS-Statistics Indonesia, Agricultural Statistic for Horticulture SPH-SBS

5.1 TANAMAN PANGAN FOOD CROPS

Tabel 5.1.1 Luas Lahan Sawah Menurut Kecamatan dan Jenis Pengairan di Kabupaten Sumba Barat Daya (ha), 2020
Rice Field Area by Subdistrict and Type of Irrigation in Sumba Barat Daya Regency (ha), 2020

Kecamatan Subdistrict	Irigasi Irrigation	Non Irigasi Non Irrigation	Jumlah Total
(1)	(2)	(3)	(4)
01. Kodi Bangedo	262	288	550
02. Kodi Balaghar	150	212	362
03. Kodi	-	-	-
04. Kodi Utara	45	-	45
05. Wewewa Selatan	464	1 596	2 060
06. Wewewa Barat	217	840	1 057
07. Wewewa Timur	1 870	640	2 510
08. Wewewa Tengah	200	780	980
09. Wewewa Utara	30	-	30
10. Loura	370	475	845
11. Kota Tambolaka	15	15	30
Sumba Barat Daya	3 623	4 846	8 469

Catatan/Note: ...

Sumber/Source: Dinas Tanaman Pangan, Hortikultura, dan Perkebunan Kabupaten Sumba Barat Daya/*Agriculture, Horticulture, and Estate Service of Sumba Barat Daya Regency*

Tabel
Table 5.1.2

Luas Lahan Tegal/Kebun, Ladang/Huma, dan Lahan yang Sementara Tidak Diusahakan Menurut Kecamatan di Kabupaten Sumba Barat Daya (ha), 2020
Total Area of Dry Field/Garden, Shifting Cultivation Land and Temporarily Unused Land by Subdistrict in Sumba Barat Daya Regency (ha), 2020

Kecamatan Subdistrict	Tegal/Kebun Dry Field/Garden	Ladang/Huma Shifting Cultivation	Sementara Tidak Diusahakan Temporarily Unused
(1)	(2)	(3)	(4)
01. Kodi Bangedo	1 357	1 181	15
02. Kodi Balaghar	2 000	2 482	2 145
03. Kodi	2 382	2 259	716
04. Kodi Utara	5 754	4 767	2 170
05. Wewewa Selatan	3 693	2 284	1 965
06. Wewewa Barat	3 649	1 323	619
07. Wewewa Timur	3 272	2 485	550
08. Wewewa Tengah	2 822	1 876	471
09. Wewewa Utara	2 695	780	50
10. Loura	3 133	2 038	875
11. Kota Tambolaka	2 804	2 111	1 107
Sumba Barat Daya	33 561	23 586	10 683

Catatan/Note: ...

Sumber/Source: Dinas Tanaman Pangan, Hortikultura, dan Perkebunan Kabupaten Sumba Barat Daya/Agriculture, Horticulture, and Estate Service of Sumba Barat Daya Regency

Tabel
Table 5.1.3

Luas Panen, Produksi, dan Produktivitas Tanaman Pangan Menurut Kecamatan di Kabupaten Sumba Barat Daya, 2020

Harvested Area, Productivity, and Production of Food Crops by Subdistrict in Sumba Barat Daya Regency, 2020

Kecamatan Subdistrict	Jagung/Maize			Kedelai/Soybeans		
	Luas Panen Harvested Area (Ha)	Produksi Production (Ton)	Produktivitas Productivity (Ton/Ha)	Luas Panen Harvested Area (Ha)	Produksi Production (Ton)	Produktivitas Productivity (Ton/Ha)
(1)	(2)	(3)	(4)	(5)	(6)	(7)
01, Kodi Bangedo	3 854	3 854	1,00	-	-	-
02, Kodi Balaghar	3 300	11 550	3,50	11,00	38,50	0,80
03, Kodi	2 815	5 630	2,00	2,00	4,00	0,70
04, Kodi Utara	6 701	33 505	5,00	-	-	-
05, Wewewa Selatan	2 579	6 447,50	2,50	-	-	-
06, Wewewa Barat	4 060	14 210	3,50	-	-	-
07, Wewewa Timur	2 930	10 255	3,50	-	-	-
08, Wewewa Tengah	2 692	9 422	3,50	-	-	-
09, Wewewa Utara	1 584	3 484,80	2,20	-	-	-
10, Loura	3 417	6 834	2,00	-	-	-
11, Kota Tambolaka	2 662	12 777,60	4,80	-	-	-
Sumba Barat Daya	36 594	117 969,90	33,50	13,00	42,50	1,50

Lanjutan Tabel/*Continued Table 5.1.3*

Kecamatan Subdistrict	Kacang Tanah /Peanuts			Kacang Hijau /Green Beans		
	Luas Panen Harvested Area (Ha)	Produksi Production (Ton)	Produktivitas Productivity (Ton/Ha)	Luas Panen Harvested Area (Ha)	Produksi Production (Ton)	Produktivitas Productivity (Ton/Ha)
(1)	(8)	(9)	(10)	(11)	(12)	(13)
01. Kodi Bangedo	-	-	-	-	-	-
02. Kodi Balaghar	-	-	-	-	-	-
03. Kodi	-	-	-	-	-	-
04. Kodi Utara	-	-	-	-	-	-
05. Wewewa Selatan	-	-	-	-	-	-
06. Wewewa Barat	-	-	-	-	-	-
07. Wewewa Timur	-	-	-	-	-	-
08. Wewewa Tengah	-	-	-	-	-	-
09. Wewewa Utara	-	-	-	-	-	-
10. Loura	-	-	-	-	-	-
11. Kota Tambolaka	-	-	-	-	-	-
Sumba Barat Daya	-	-	-	-	-	-

Lanjutan Tabel/*Continued Table* 5.1.3

Kecamatan Subdistrict	Ubi Kayu/ <i>Cassava</i>			Ubi Jalar/ <i>Sweet Potato</i>		
	Luas Panen Harvested Area (Ha)	Produksi Production (Ton)	Produktivitas Productivity (Ton/Ha)	Luas Panen Harvested Area (Ha)	Produksi Production (Ton)	Produktivitas Productivity (Ton/Ha)
(1)	(8)	(9)	(10)	(11)	(12)	(13)
01. Kodi Bagedo	10	103	10,30	1	9,3	9,3
02. Kodi Balaghar	10	100	10,00	2	13,20	6,60
03. Kodi	-	-	-	-	-	-
04. Kodi Utara	-	-	-	8	64,00	8,00
05. Wewewa Selatan	576	5 760	10	-	-	-
06. Wewewa Barat	302	2 114	7,00	-	-	-
07. Wewewa Timur	-	-	-	-	-	-
08. Wewewa Tengah	-	-	-	-	-	-
09. Wewewa Utara	-	-	-	-	-	-
10. Loura	-	-	-	-	-	-
11. Kota Tambolaka	10	98	9,80	10	9,50	0,95
Sumba Barat Daya	908	8 175	47,10	21	96,00	24,85

Catatan/*Note*: ...

Sumber/*Source*: Dinas Tanaman Pangan, Hortikultura, dan Perkebunan Kabupaten Sumba Barat Daya/*Agriculture, Horticulture, and Estate Service of Sumba Barat Daya Regency*

5.2 HORTIKULTURA
HORTICULTURE

Tabel 5.2.1 **Luas Panen Tanaman Sayuran Menurut Kecamatan dan Jenis Tanaman di Kabupaten Sumba Barat Daya (ha), 2019 dan 2020**
Harvested Area of Vegetables by Subdistrict and Kind of Plant (ha) in Sumba Barat Daya Regency, 2019 and 2020

Kecamatan Subdistrict	Bawang Daun Scallion		Bawang Merah Shallots		Bawang Putih Garlic	
	2019	2020	2019	2020	2019	2020
(1)	(2)	(3)	(4)	(5)	(6)	(7)
01. Kodi Bangedo	-	-	-	-	-	-
02. Kodi Balaghar	-	-	-	1	-	-
03. Kodi	-	-	-	-	-	-
04. Kodi Utara	-	-	-	1	-	-
05. Wewewa Selatan	-	-	-	1	-	1
06. Wewewa Barat	-	10	5	-	18	-
07. Wewewa Timur	34	44	3	-	-	-
08. Wewewa Tengah	-	-	6	-	6	-
09. Wewewa Utara	-	-	-	-	-	-
10. Loura	-	-	-	3	-	-
11. Kota Tambolaka	-	-	3	-	-	-
Sumba Barat Daya	34	54	17	6	24	1

Lanjutan Tabel/*Continued Table 5.2.1*

Kecamatan Subdistrict	Bayam Spinach		Buncis String Bean		Kacang Panjang Long Beans	
	2019	2020	2019	2020	2019	2020
(1)	(8)	(9)	(10)	(11)	(12)	(13)
01. Kodi Bagedo	-	-	-	3	-	5
02. Kodi Balaghar	-	-	-	1	-	1
03. Kodi	11	-	-	-	4	3
04. Kodi Utara	-	1	-	-	1	1
05. Wewewa Selatan	-	-	4	2	6	4
06. Wewewa Barat	7	18	6	10	8	14
07. Wewewa Timur	21	38	24	30	29	31
08. Wewewa Tengah	1	3	4	1	1	3
09. Wewewa Utara	5	1	-	-	4	3
10. Loura	5	1	4	2	8	5
11. Kota Tambolaka	3	2	-	-	5	-
Sumba Barat Daya	53	64	42	49	66	70

Lanjutan Tabel/Continued Table 5.2.1

Kecamatan Subdistrict	Kangkung Water Spinach		Cabai Besar Chili/Big chili		Cabai Rawit Chili/Cayenne Pepper	
	2019	2020	2019	2020	2019	2020
(1)	(14)	(15)	(16)	(17)	(18)	(19)
01. Kodi Bagedo	-	2	-	-	17	10
02. Kodi Balaghar	1	2	-	-	12	6
03. Kodi	4	4	-	-	18	10
04. Kodi Utara	3	7	-	-	19	12
05. Wewewa Selatan	-	1	-	-	18	10
06. Wewewa Barat	11	21	-	-	29	38
07. Wewewa Timur	28	46	-	-	13	30
08. Wewewa Tengah	7	12	3	14	56	22
09. Wewewa Utara	-	-	-	-	14	8
10. Loura	4	3	-	-	11	17
11. Kota Tambolaka	4	7	-	-	31	19
Sumba Barat Daya	62	105	3	14	238	182

Lanjutan Tabel/*Continued Table 5.2.1*

Kecamatan Subdistrict	Kembang Kol Cauliflower		Ketimun Cucumber		Labu Siam Chayote	
	2019	2020	2019	2020	2019	2020
(1)	(20)	(21)	(22)	(23)	(24)	(25)
01. Kodi Bagedo	-	-	-	-	-	-
02. Kodi Balaghar	-	1	-	-	-	-
03. Kodi	-	1	1	-	46	-
04. Kodi Utara	-	-	-	-	-	-
05. Wewewa Selatan	-	1	-	-	-	-
06. Wewewa Barat	-	-	1	3	3	2
07. Wewewa Timur	4	-	6	17	11	21
08. Wewewa Tengah	-	-	1	-	-	-
09. Wewewa Utara	-	-	-	-	-	3
10. Loura	-	-	1	-	10	2
11. Kota Tambolaka	-	-	-	-	-	-
Sumba Barat Daya	4	3	10	20	70	28

Lanjutan Tabel/Continued Table 5.2.1

Kecamatan Subdistrict	Petsai Chinese Cabbage		Semangka Water Melon		Terong Eggplant	
	2019	2020	2019	2020	2019	2020
(1)	(26)	(27)	(28)	(29)	(30)	(31)
01. Kodi Bagedo	14	6	-	-	6	4
02. Kodi Balaghar	12	4	-	-	5	1
03. Kodi	23	7	-	-	6	2
04. Kodi Utara	12	15	3	-	3	7
05. Wewewa Selatan	17	7	-	-	1	5
06. Wewewa Barat	18	17	-	-	9	11
07. Wewewa Timur	45	63	-	-	10	23
08. Wewewa Tengah	19	58	-	-	8	5
09. Wewewa Utara	16	3	-	-	-	-
10. Loura	26	7	2	1	6	8
11. Kota Tambolaka	14	18	8	-	11	10
Sumba Barat Daya	216	205	13	1	65	76

Lanjutan Tabel/*Continued Table 5.2.1*

Kecamatan Subdistrict	Tomat/Tomato		Wortel/Carrot		Kacang Merah Red Beans	
	2019	2020	2019	2020	2019	2020
(1)	(32)	(33)	(34)	(35)	(36)	(37)
01. Kodi Bagedo	3	9	-	-	-	-
02. Kodi Balaghar	-	3	-	-	-	-
03. Kodi	8	3	-	-	-	-
04. Kodi Utara	7	6	-	-	-	2
05. Wewewa Selatan	7	8	1	-	-	-
06. Wewewa Barat	18	33	7	8	-	-
07. Wewewa Timur	19	35	-	-	-	-
08. Wewewa Tengah	11	9	3	1	-	-
09. Wewewa Utara	-	1	-	-	-	-
10. Loura	11	18	-	-	-	-
11. Kota Tambolaka	13	11	-	-	-	-
Sumba Barat Daya	97	136	11	9	-	2

Catatan/Note:

Sumber/Source: BPS, Statistik Pertanian Hortikultura SPH-SBS/BPS-Statistics Indonesia, Agricultural Statistic for Horticulture SPH-SBS

Tabel
Table 5.2.2

Produksi Tanaman Sayuran Menurut Kecamatan dan Jenis Tanaman di Kabupaten Sumba Barat Daya (kuintal), 2019 dan 2020
Production of Vegetables by Subdistrict and Kind of Plant in Sumba Barat Daya Regency (quintal), 2019 and 2020

Kecamatan Subdistrict	Bawang Daun Scallion		Bawang Merah Shallots		Bawang Putih Garlic	
	2019	2020	2019	2020	2019	2020
(1)	(2)	(3)	(4)	(5)	(6)	(7)
01. Kodi Bagedo	-	-	-	-	-	-
02. Kodi Balaghar	-	-	-	4	-	-
03. Kodi	-	-	-	-	-	-
04. Kodi Utara	-	-	-	2	-	-
05. Wewewa Selatan	-	-	-	2	-	2
06. Wewewa Barat	-	30	15	-	48	-
07. Wewewa Timur	108	148	9	-	-	-
08. Wewewa Tengah	-	-	18	-	18	-
09. Wewewa Utara	-	-	-	-	-	-
10. Loura	-	-	-	6	-	-
11. Kota Tambolaka	-	-	15	-	-	-
Sumba Barat Daya	108	178	57	14	66	2

Lanjutan Tabel/*Continued Table 5.2.2*

Kecamatan Subdistrict	Bayam Spinach		Buncis String Bean		Kacang Panjang Long Beans	
	2019	2020	2019	2020	2019	2020
(1)	(8)	(9)	(10)	(11)	(12)	(13)
01. Kodi Bangedo	-	-	-	7	-	28
02. Kodi Balaghar	-	-	-	4	-	4
03. Kodi	33	-	-	-	30	17
04. Kodi Utara	-	2	-	-	3	2
05. Wewewa Selatan	-	-	17	9	39	31
06. Wewewa Barat	18	54	24	53	51	72
07. Wewewa Timur	63	93	144	154	162	158
08. Wewewa Tengah	3	6	21	3	3	13
09. Wewewa Utara	15	3	-	-	21	22
10. Loura	15	2	18	8	48	32
11. Kota Tambolaka	7	6	-	-	23	-
Sumba Barat Daya	154	166	224	238	380	379

Lanjutan Tabel/Continued Table 5.2.2

Kecamatan Subdistrict	Kangkung Water Spinach		Cabai Besar Chili/Big chili		Cabai Rawit Chili/Cayenne Pepper	
	2019	2020	2019	2020	2019	2020
(1)	(14)	(15)	(16)	(17)	(18)	(19)
01. Kodi Bagedo	-	6	-	-	106	70
02. Kodi Balaghar	3	4	-	-	102	51
03. Kodi	12	10	-	-	97	51
04. Kodi Utara	9	18	-	-	117	81
05. Wewewa Selatan	-	2	-	-	114	65
06. Wewewa Barat	33	60	-	-	164	183
07. Wewewa Timur	84	108	-	-	114	155
08. Wewewa Tengah	21	24	18	36	390	117
09. Wewewa Utara	-	-	-	-	105	62
10. Loura	12	6	-	-	84	107
11. Kota Tambolaka	11	20	-	-	238	120
Sumba Barat Daya	185	258	18	36	1 631	1 062

Lanjutan Tabel/*Continued Table 5.2.2*

Kecamatan Subdistrict	Kembang Kol Cauliflower		Ketimun Cucumber		Labu Siam Chayote	
	2019	2020	2019	2020	2019	2020
(1)	(20)	(21)	(22)	(23)	(24)	(25)
01. Kodi Bagedo	-	-	-	-	-	-
02. Kodi Balaghar	-	4	-	-	-	-
03. Kodi	-	2	6	-	276	-
04. Kodi Utara	-	-	-	-	-	-
05. Wewewa Selatan	-	2	-	-	-	-
06. Wewewa Barat	-	-	3	15	9	9
07. Wewewa Timur	12	-	48	92	69	98
08. Wewewa Tengah	-	-	3	-	-	-
09. Wewewa Utara	-	-	-	-	-	10
10. Loura	-	-	9	-	48	13
11. Kota Tambolaka	-	-	-	-	-	-
Sumba Barat Daya	12	8	69	107	402	130

Lanjutan Tabel/Continued Table 5.2.2

Kecamatan Subdistrict	Petsai Chinese Cabbage		Semangka Water Melon		Terong Eggplant	
	2019	2020	2019	2020	2019	2020
(1)	(26)	(27)	(28)	(29)	(30)	(31)
01. Kodi Bagedo	42	16	-	-	57	29
02. Kodi Balaghar	36	8	-	-	33	4
03. Kodi	69	14	-	-	39	6
04. Kodi Utara	36	34	9	-	15	28
05. Wewewa Selatan	51	15	-	-	6	26
06. Wewewa Barat	54	51	-	-	45	59
07. Wewewa Timur	138	125	-	-	78	125
08. Wewewa Tengah	60	94	-	-	37	15
09. Wewewa Utara	48	6	-	-	-	-
10. Loura	75	18	6	2	36	48
11. Kota Tambolaka	42	40	27	-	54	62
Sumba Barat Daya	651	421	42	2	400	402

Lanjutan Tabel/Continued Table 5.2.2

Kecamatan Subdistrict	Tomat/Tomato		Wortel/Carrot		Kacang Merah Red Beans	
	2019	2020	2019	2020	2019	2020
(1)	(32)	(33)	(34)	(35)	(36)	(37)
01. Kodi Bagedo	21	40	-	-	-	-
02. Kodi Balaghar	-	10	-	-	-	-
03. Kodi	42	12	-	-	-	-
04. Kodi Utara	39	29	-	-	-	4
05. Wewewa Selatan	39	39	3	-	-	-
06. Wewewa Barat	105	176	21	17	-	-
07. Wewewa Timur	144	195	-	-	-	-
08. Wewewa Tengah	63	33	9	3	-	-
09. Wewewa Utara	-	2	-	-	-	-
10. Loura	69	81	-	-	-	-
11. Kota Tambolaka	72	57	-	-	-	-
Sumba Barat Daya	594	674	33	20	-	4

Catatan/Note: ...

Sumber/Source: BPS, Statistik Pertanian Hortikultura SPH-SBS/BPS-Statistics Indonesia, Agricultural Statistic for Horticulture SPH-SBS

Tabel
Table 5.2.3

Luas Panen Tanaman Sayuran dan Buah–Buahan Semusim Menurut Jenis Tanaman di Kabupaten Sumba Barat Daya (ha), 2017-2020
Harvested Area of Seasonal Vegetables and Fruits by Kind of Plant in Sumba Barat Daya Regency (ha), 2017-2020

Jenis Tanaman Kind of Plants	2017	2018	2019	2020
(1)	(2)	(3)	(4)	(5)
Sayuran/ Vegetables				
Bawang Daun/ <i>Wlech Onion</i>	–	52	34	54
Bawang Merah/ <i>Shallot</i>	7	–	17	6
Bawang Putih/ <i>Garlic</i>	–	–	24	1
Bayam/ <i>Spinach</i>	34	69	53	64
Buncis/ <i>Green Bean</i>	25	40	42	49
Cabai Besar/ <i>Chili (Capsicum Annum)</i>	1	–	3	14
Cabai Rawit/ <i>Chili (Capsicum Frutescens)</i>	76	133	238	182
Jamur/ <i>Mushroom</i>	–	–	–	–
Kacang Merah/ <i>Red Bean</i>	–	1	–	2
Kacang Panjang/ <i>Yarldlong Bean</i>	50	70	66	70
Kangkung/ <i>Kangkong</i>	36	67	62	105
Kembang Kol/ <i>Cauliflower</i>	5	–	4	3
Kentang/ <i>Potato</i>	–	–	–	–
Ketimun/ <i>Cucumber</i>	5	13	10	20
Kubis/ <i>Cabbage</i>	–	–	–	1
Labu Siam/ <i>Chayote</i>	12	39	70	28

Lanjutan Tabel/*Continued Table* 5.2.3

Jenis Tanaman <i>Kind of Plants</i>	2017	2018	2019	2020
(1)	(2)	(3)	(4)	(5)
Lobak/ <i>Radish</i>	–	–	–	-
Paprika/ <i>Bell Pepper</i>	–	–	–	-
Petsai/ <i>Chinese Cabbage</i>	57	250	216	205
Terung/ <i>Eggplant</i>	46	71	65	76
Tomat/ <i>Tomato</i>	48	63	97	136
Wortel/ <i>Carrot</i>	4	10	11	9
Buah–buahan/ <i>Fruits</i>				
Blewah/ <i>Cantaloupe</i>	–	–	–	-
Melon/ <i>Melon</i>	–	–	–	1
Semangka/ <i>Watermelon</i>	2	3	13	1
Stroberi/ <i>Strawberry</i>	–	–	–	-

Catatan/*Note*: ...Sumber/*Source*: BPS, Statistik Pertanian Hortikultura SPH-SBS/BPS-*Statistics Indonesia, Agricultural Statistic for Horticulture SPH-SBS*

Tabel
Table 5.2.4

Produksi Tanaman Sayuran dan Buah–Buahan Semusim Menurut Jenis Tanaman di Kabupaten Sumba Barat Daya (kuintal), 2017-2020
Production of Seasonal Vegetables and Fruits by Kind of Plant in Sumba Barat Daya Regency (quintal), 2017-2020

Jenis Tanaman Kind of Plants	2017	2018	2019	2020
(1)	(2)	(3)	(4)	(5)
Sayuran/ Vegetables				
Bawang Daun/ <i>Wlech Onion</i>	–	177	108	178
Bawang Merah/ <i>Shallot</i>	64	–	57	14
Bawang Putih/ <i>Garlic</i>	–	–	66	2
Bayam/ <i>Spinach</i>	225	251	154	166
Buncis/ <i>Green Bean</i>	418	370	224	238
Cabai Besar/ <i>Chili (Capsicum Annum)</i>	7	–	18	36
Cabai Rawit/ <i>Chili (Capsicum Frutescens)</i>	868	1 129	1 631	1 062
Jamur/ <i>Mushroom</i>	–	–	–	-
Kacang Merah/ <i>Red Bean</i>	–	3	–	4
Kacang Panjang/ <i>Yarldlong Bean</i>	626	466	380	379
Kangkung/ <i>Kangkong</i>	468	216	185	258
Kembang Kol/ <i>Cauliflower</i>	10	–	12	8
Kentang/ <i>Potato</i>	–	–	–	-
Ketimun/ <i>Cucumber</i>	106	94	69	107
Kubis/ <i>Cabbage</i>	–	–	–	2
Labu Siam/ <i>Chayote</i>	290	182	402	130

Lanjutan Tabel/*Continued Table 5.2.4*

Jenis Tanaman <i>Kind of Plants</i>	2017	2018	2019	2020
(1)	(2)	(3)	(4)	(5)
Lobak/ <i>Radish</i>	–	–	–	-
Paprika/ <i>Bell Pepper</i>	–	–	–	-
Petsai/ <i>Chinese Cabbage</i>	317	697	651	421
Terung/ <i>Eggplant</i>	547	480	400	402
Tomat/ <i>Tomato</i>	648	484	594	674
Wortel/ <i>Carrot</i>	25	42	33	20
Buah–buahan/ <i>Fruits</i>				
Blewah/ <i>Cantaloupe</i>	–	–	–	-
Melon/ <i>Melon</i>	–	–	–	19
Semangka/ <i>Watermelon</i>	42	96	42	2
Stroberi/ <i>Strawberry</i>	–	–	–	-

Catatan/*Note*: ...Sumber/*Source*: BPS, Statistik Pertanian Hortikultura SPH-SBS/BPS-Statistics Indonesia, *Agricultural Statistic for Horticulture SPH-SBS*

Tabel
Table 5.2.5

Luas Panen Tanaman Biofarmaka Menurut Kecamatan dan Jenis Tanaman (m²) di Kabupaten Sumba Barat Daya, 2019 dan 2020
Harvested Area of Medicinal Plants by Subdistrict and Kind of Plant (m²) in Sumba Barat Daya Regency, 2019 and 2020

Kecamatan Subdistrict	Jahe/Ginger		Laos/Lengkuas/Galanga	
	2019	2020	2019	2020
(1)	(2)	(3)	(4)	(5)
01. Kodi Bagedo	-	-	-	-
02. Kodi Balaghar	-	-	-	-
03. Kodi	-	-	-	-
04. Kodi Utara	-	-	-	-
05. Wewewa Selatan	-	-	-	-
06. Wewewa Barat	-	-	-	-
07. Wewewa Timur	-	-	-	-
08. Wewewa Tengah	-	-	-	-
09. Wewewa Utara	-	-	-	-
10. Loura	-	-	-	-
11. Kota Tambolaka	-	-	-	-
Sumba Barat Daya	-	-	-	-

Lanjutan Tabel/Continued Table 5.2.5

Kecamatan Subdistrict	Kencur/East Indian Galangal		Kunyit Turmeric		Temulawak Java Turmeric	
	2019	2020	2019	2020	2019	2020
(1)	(6)	(7)	(8)	(9)	(10)	(11)
01. Kodi Bagedo	-	-	-	-	-	-
02. Kodi Balaghar	-	-	-	-	-	-
03. Kodi	-	-	-	-	-	-
04. Kodi Utara	-	-	-	-	-	-
05. Wewewa Selatan	-	-	-	-	-	-
06. Wewewa Barat	-	-	-	-	-	-
07. Wewewa Timur	-	-	-	-	-	-
08. Wewewa Tengah	-	-	-	-	-	-
09. Wewewa Utara	-	-	-	-	-	-
10. Loura	-	-	-	-	-	-
11. Kota Tambolaka	-	-	-	-	-	-
Sumba Barat Daya	-	-	-	-	-	-

Catatan/Note:

Sumber/Source: BPS, Statistik Pertanian Hortikultura SPH-TBF/BPS-Statistics Indonesia, Agricultural Statistic for Horticulture SPH-TBF

Tabel
Table 5.2.6

Produksi Tanaman Biofarmaka Menurut Kecamatan dan Jenis Tanaman di Kabupaten Sumba Barat Daya (kg), 2019 dan 2020
Production of Medicinal Plants by Subdistrict and Kind of Plant in Sumba Barat Daya Regency (kg), 2019 and 2020

Kecamatan Subdistrict	Jahe/Ginger		Laos/Lengkuas/Galanga	
	2019	2020	2019	2020
(1)	(2)	(3)	(4)	(5)
01. Kodi Bangedo	-	-	-	-
02. Kodi Balaghar	-	-	-	-
03. Kodi	-	-	-	-
04. Kodi Utara	-	-	-	-
05. Wewewa Selatan	-	-	-	-
06. Wewewa Barat	-	-	-	-
07. Wewewa Timur	-	-	-	-
08. Wewewa Tengah	-	-	-	-
09. Wewewa Utara	-	-	-	-
10. Loura	-	-	-	-
11. Kota Tambolaka	-	-	-	-
Sumba Barat Daya	-	-	-	-

Lanjutan Tabel/Continued Table 5.2.6

Kecamatan Subdistrict	Kencur/East Indian Galangal		Kunyit Turmeric		Temulawak Java Turmeric	
	2019	2020	2019	2020	2019	2020
(1)	(6)	(7)	(8)	(9)	(10)	(11)
01. Kodi Bagedo	-	-	-	-	-	-
02. Kodi Balaghar	-	-	-	-	-	-
03. Kodi	-	-	-	-	-	-
04. Kodi Utara	-	-	-	-	-	-
05. Wewewa Selatan	-	-	-	-	-	-
06. Wewewa Barat	-	-	-	-	-	-
07. Wewewa Timur	-	-	-	-	-	-
08. Wewewa Tengah	-	-	-	-	-	-
09. Wewewa Utara	-	-	-	-	-	-
10. Loura	-	-	-	-	-	-
11. Kota Tambolaka	-	-	-	-	-	-
Sumba Barat Daya	-	-	-	-	-	-

Catatan/Note:

Sumber/Source: BPS, Statistik Pertanian Hortikultura SPH-TBF/BPS-Statistics Indonesia, Agricultural Statistic for Horticulture SPH-TBF

Tabel 5.2.7 **Luas Panen Tanaman Biofarmaka Menurut Jenis Tanaman di Kabupaten Sumba Barat Daya (m²), 2017-2020**
Table 5.2.7 **Harvested Area of Medicinal Plants by Kind of Plant in Sumba Barat Daya Regency (m²), 2017-2020**

Jenis Tanaman Kind of Plants	2017	2018	2019	2020
(1)	(2)	(3)	(4)	(5)
Dlingo/Dringo/ Sweet Root/ <i>Calamus</i>	-	-	-	-
Jahe/ <i>Ginger</i>	231 350	32 200	-	-
Kapulaga/ <i>Java Cardamon</i>	-	-	-	-
Keji Beling/Kecibeling/ <i>Strobilanthes crispera</i>	-	-	-	-
Kencur/ <i>East Indian Galangal</i>	-	3 420	-	-
Kunyit/ <i>Turmeric</i>	104 350	89 995	-	-
Laos/Lengkuas/ <i>Galanga</i>	32 100	40 240	-	-
Lempuyang/ <i>Zingiber Aromaticum</i>	-	-	-	-
Lidah Buaya/ <i>Oliviera</i>	-	-	-	-
Mahkota Dewa/ <i>God's Crown</i>	-	-	-	-
Mengkudu/Pace/ <i>Indian Mulberry</i>	-	-	-	-
Sambiloto/ <i>King of Bitter</i>	-	-	-	-
Temuireng/ <i>Black Turmeric</i>	-	-	-	-
Temukunci/ <i>Chinese Keys</i>	-	-	-	-
Temulawak/ <i>Java Turmeric</i>	20 000	23 420	-	-

Catatan/Note: ...

Sumber/Source: BPS, Statistik Pertanian Hortikultura SPH-TBF/BPS-Statistics Indonesia, Agricultural Statistic for Horticulture SPH-TBF

Tabel
Table 5.2.8

Produksi Tanaman Biofarmaka Menurut Kecamatan dan Jenis Tanaman di Kabupaten Sumba Barat Daya (kg), 2017-2020

Production of Medicinal Plants by Subdistrict and Kind of Plant in Sumba Barat Daya Regency (kg), 2017-2020

Jenis Tanaman Kind of Plants	2017	2018	2019	2020
(1)	(2)	(3)	(4)	(5)
Dlingo/Dringo/ <i>Sweet Root/Calamus</i>	-	-	-	-
Jahe/ <i>Ginger</i>	416 782	16 100	-	-
Kapulaga/ <i>Java Cardamon</i>	-	-	-	-
Keji Beling/Kecibeling/ <i>Strobilanthes crispera</i>	-	-	-	-
Kencur/ <i>East Indian Galangal</i>	-	1 710	-	-
Kunyit/ <i>Turmeric</i>	248 938	67 715	-	-
Laos/Lengkuas/ <i>Galanga</i>	69 402	20 934	-	-
Lempuyang/ <i>Zingiber Aromaticum</i>	-	-	-	-
Lidah Buaya/ <i>Oliviera</i>	-	-	-	-
Mahkota Dewa/ <i>God's Crown</i>	-	-	-	-
Mengkudu/Pace/ <i>Indian Mulberry</i>	-	-	-	-
Sambiloto/ <i>King of Bitter</i>	-	-	-	-
Temuireng/ <i>Black Turmeric</i>	-	-	-	-
Temukunci/ <i>Chinese Keys</i>	-	-	-	-
Temulawak/ <i>Java Turmeric</i>	54 720	23 420	-	-

Catatan/Note: ...

Sumber/Source: BPS, Statistik Pertanian Hortikultura SPH-TBF/BPS-Statistics Indonesia, *Agricultural Statistic for Horticulture SPH-TBF*

Tabel
Table 5.2.9

Luas Panen Tanaman Hias Menurut Kecamatan dan Jenis Tanaman di Kabupaten Sumba Barat Daya (m²), 2019 dan 2020
Harvested Area of Ornamental Plants by Subdistrict and Kind of Plant in Sumba Barat Daya Regency (m²), 2019 and 2020

Kecamatan Subdistrict	Anggrek/ <i>Orchid</i>		Krisan/ <i>Chrysantemum</i>	
	2019	2020	2019	2020
(1)	(2)	(3)	(4)	(5)
01. Kodi Bangedo	-	-	-	-
02. Kodi Balaghar	-	-	-	-
03. Kodi	-	-	-	-
04. Kodi Utara	-	-	-	-
05. Wewewa Selatan	-	-	-	-
06. Wewewa Barat	-	-	-	-
07. Wewewa Timur	-	-	-	-
08. Wewewa Tengah	-	-	-	-
09. Wewewa Utara	-	-	-	-
10. Loura	-	-	-	-
11. Kota Tambolaka	-	-	-	-
Sumba Barat Daya	-	-	-	-

Lanjutan Tabel/*Continued Table 5.2.9*

Kecamatan Subdistrict	Mawar/Rose		Sedap Malam/Tuberose	
	2019	2020	2019	2020
(1)	(6)	(7)	(8)	(9)
01. Kodi Bangedo	-	-	-	-
02. Kodi Balaghar	-	-	-	-
03. Kodi	-	-	-	-
04. Kodi Utara	-	-	-	-
05. Wewewa Selatan	-	-	-	-
06. Wewewa Barat	-	-	-	-
07. Wewewa Timur	-	-	-	-
08. Wewewa Tengah	-	-	-	-
09. Wewewa Utara	-	-	-	-
10. Loura	-	-	-	-
11. Kota Tambolaka	-	-	-	-
Sumba Barat Daya	-	-	-	-

Catatan/Note: ...

Sumber/Source: BPS, Statistik Pertanian Hortikultura SPH-TH/BPS-Statistics Indonesia, Agricultural Statistik for Horticulture SPH-TH

Tabel
Table 5.2.10

Produksi Tanaman Hias Menurut Kecamatan dan Jenis Tanaman di Kabupaten Sumba Barat Daya (tangkai), 2019-2020
Production of Ornamental Plants by Subdistrict and Kind of Plant in Sumba Barat Daya Regency (stalks), 2019-2020

Kecamatan Subdistrict	Anggrek/ <i>Orchid</i>		Krisan/ <i>Chrysantemum</i>	
	2019	2020	2019	2020
(1)	(2)	(3)	(4)	(5)
01. Kodi Bangedo	-	-	-	-
02. Kodi Balaghar	-	-	-	-
03. Kodi	-	-	-	-
04. Kodi Utara	-	-	-	-
05. Wewewa Selatan	-	-	-	-
06. Wewewa Barat	-	-	-	-
07. Wewewa Timur	-	-	-	-
08. Wewewa Tengah	-	-	-	-
09. Wewewa Utara	-	-	-	-
10. Loura	-	-	-	-
11. Kota Tambolaka	-	-	-	-
Sumba Barat Daya	-	-	-	-

Lanjutan Tabel/*Continued Table 5.2.10*

Kecamatan Subdistrict	Mawar/Rose		Sedap Malam/Tuberose	
	2019	2020	2019	2020
(1)	(6)	(7)	(8)	(9)
01. Kodi Bagedo	-	-	-	-
02. Kodi Balaghar	-	-	-	-
03. Kodi	-	-	-	-
04. Kodi Utara	-	-	-	-
05. Wewewa Selatan	-	-	-	-
06. Wewewa Barat	-	-	-	-
07. Wewewa Timur	-	-	-	-
08. Wewewa Tengah	-	-	-	-
09. Wewewa Utara	-	-	-	-
10. Loura	-	-	-	-
11. Kota Tambolaka	-	-	-	-
Sumba Barat Daya	-	-	-	-

Catatan/Note: ...

Sumber/Source: BPS, Statistik Pertanian Hortikultura SPH-TH/BPS-Statistics Indonesia, *Agricultural Statistik for Horticulture SPH-TH*

Tabel 5.2.11 Luas Panen Tanaman Hias Menurut Jenis Tanaman di Kabupaten Sumba Barat Daya (m²), 2017-2020
Harvested Area of Ornamental Plants by Kind of Plant in Sumba Barat Daya Regency (m²), 2017-2020

Jenis Tanaman Kind of Plant	2017	2018	2019	2020
(1)	(2)	(3)	(4)	(5)
<i>Adenium (Kamboja Jepang)/ Adenium obesum</i>	-	-	-	-
<i>Aglaonema/ Chinese evergreens</i>	-	-	-	-
<i>Anggrek/ Orchid</i>	-	-	-	-
<i>Anthurium Bunga/ Flamingo Lily Flower</i>	-	-	-	-
<i>Anthurium Daun/ Laceleaf</i>	-	-	-	-
<i>Anyelir/ Carnation</i>	-	-	-	-
<i>Caladium/ Heart of Jesus</i>	-	-	-	-
<i>Cordyline/ Cordyline</i>	-	-	-	-
<i>Diffenbachia/Dumb canes</i>	-	-	-	-
<i>Dracaena/Dracaena</i>	-	-	-	-
<i>Euphorbia/Spurges</i>	-	-	-	-
<i>Gladiol/ Gladiol</i>	-	-	-	-
<i>Herbras/ Gerbera</i>	-	-	-	-
<i>Krisan/ Chrysantemum</i>	-	-	-	-
<i>Mawar/ Rose</i>	-	-	-	-
<i>Melati/ Jasmine</i>	-	-	-	-
<i>Monstera/ Swiss cheese plant</i>	-	-	-	-
<i>Pakis/ Fern</i>	-	-	-	-
<i>Palem/ Palm</i>	-	-	-	-
<i>Pedang-pedangan/ Sansevieria</i>	-	-	-	-
<i>Pisang-pisangan/ Heliconia</i>	-	-	-	-
<i>Philodendron/ Philodendron</i>	-	-	-	-
<i>Sedap Malam/ Tuberose</i>	-	-	-	-
<i>Soka/ Ixora</i>	-	-	-	-

Catatan/Note: ...

Sumber/Source: BPS, Statistik Pertanian Hortikultura SPH-TH/BPS-Statistics Indonesia, Agricultural Statistik for Horticulture SPH-TH

Tabel
Table 5.2.12

**Produksi Tanaman Hias Menurut Jenis Tanaman di
Kabupaten Sumba Barat Daya (tangkai), 2017-2020**
*Production of Ornamental Plants by Kind of Plant in Sumba
Barat Daya Regency (stalks), 2017-2020*

Jenis Tanaman <i>Kind of Plant</i>	2017	2018	2019	2020
(1)	(2)	(3)	(4)	(5)
<i>Adenium (Kamboja Jepang)/ Adenium obesum</i>	-	-	-	-
<i>Aglaonema/ Chinese evergreens</i>	-	-	-	-
Anggrek/ Orchid	-	-	-	-
<i>Anthurium Bunga/ Flamingo Lily Flower</i>	-	-	-	-
Anthurium Daun/ Laceleaf	-	-	-	-
Anyelir/ Carnation	-	-	-	-
<i>Caladium/ Heart of Jesus</i>	-	-	-	-
Cordyline/ Cordyline	-	-	-	-
Diffenbachia/ Dumb canes	-	-	-	-
Dracaena/ Dracaena	-	-	-	-
Euphorbia/ Spurges	-	-	-	-
Gladiol/ Gladiol	-	-	-	-
Herbras/ Gerbera	-	-	-	-
Krisan/ Chrysantemum	-	-	-	-
Mawar/ Rose	-	-	-	-
Melati/ Jasmine	-	-	-	-
<i>Monstera/ Swiss cheese plant</i>	-	-	-	-
Pakis/ Fern	-	-	-	-
Palem/ Palm	-	-	-	-
<i>Pedang-pedangan/ Sansevieria</i>	-	-	-	-
Pisang-pisangan/ Heliconia	-	-	-	-
Philodendron/ Philodendron	-	-	-	-
Sedap Malam/ Tuberose	-	-	-	-
Soka/ Ixora	-	-	-	-

Catatan/Note: ...

Sumber/Source: BPS, Statistik Pertanian Hortikultura SPH-TH/BPS-Statistics Indonesia, Agricultural Statistik for Horticulture SPH-TH

Tabel
Table 5.2.13

Produksi Buah-buahan Menurut Kecamatan dan Jenis Tanaman di Kabupaten Sumba Barat Daya (kuintal), 2019 dan 2020
Production of Fruits by Subdistrict and Kind of Plant in Sumba Barat Daya Regency (quintal), 2019 dan 2020

Kecamatan Subdistrict	Alpukat/Avocado		Belimbing Star Fruit		Durian Durian	
	2019	2020	2019	2020	2019	2020
(1)	(2)	(3)	(4)	(5)	(6)	(7)
01. Kodi Bangedo	12	14	-	-	-	-
02. Kodi Balaghar	49	4	-	-	-	-
03. Kodi	-	78	-	-	-	-
04. Kodi Utara	606	91	-	-	-	-
05. Wewewa Selatan	400	260	-	-	250	63
06. Wewewa Barat	48	260	95	10	400	32
07. Wewewa Timur	498	299	-	-	122	120
08. Wewewa Tengah	560	270	-	-	210	62
09. Wewewa Utara	86	60	-	-	22	9
10. Loura	-	-	-	-	-	-
11. Kota Tambolaka	-	5	-	-	-	-
Sumba Barat Daya	2 259	1 341	95	10	1 004	286

Lanjutan Tabel/Continued Table 5.2.13

Kecamatan Subdistrict	Jambu Air Water Apple		Jambu Biji Guava		Jeruk Besar Pomelo	
	2019	2020	2019	2020	2019	2020
(1)	(8)	(9)	(10)	(11)	(12)	(13)
01. Kodi Bangedo	-	-	-	-	20	10
02. Kodi Balaghar	-	-	-	-	160	10
03. Kodi	-	-	-	-	14	47
04. Kodi Utara	3	-	4	3	37	-
05. Wewewa Selatan	-	-	103	29	84	37
06. Wewewa Barat	104	-	68	8	60	3
07. Wewewa Timur	31	20	56	96	15	27
08. Wewewa Tengah	106	96	146	143	76	135
09. Wewewa Utara	-	-	-	-	18	6
10. Loura	-	-	-	-	21	12
11. Kota Tambolaka	-	-	-	-	45	14
Sumba Barat Daya	244	116	377	279	550	301

Lanjutan Tabel/*Continued Table* 5.2.13

Kecamatan Subdistrict	Jeruk Siam/Kepron Orange/Tangerine		Mangga/Mango		Nangka Jackfruit	
	2019	2020	2019	2020	2019	2020
(1)	(8)	(9)	(10)	(11)	(12)	(13)
01. Kodi Bagedo	-	-	640	-	890	-
02. Kodi Balaghar	4	-	160	-	260	-
03. Kodi	-	-	540	-	280	-
04. Kodi Utara	-	-	1 174	-	702	-
05. Wewewa Selatan	-	38	930	-	840	-
06. Wewewa Barat	100	3	935	-	336	-
07. Wewewa Timur	17	29	87	120	387	238
08. Wewewa Tengah	120	192	365	-	600	-
09. Wewewa Utara	-	-	229	-	420	-
10. Loura	-	-	1 204	-	260	-
11. Kota Tambolaka	-	-	1 275	-	244	-
Sumba Barat Daya	241	262	7 539	120	5 219	238

Lanjutan Tabel/Continued Table 5.2.13

Kecamatan Subdistrict	Nanas/Pineapple		Pepaya/Papaya		Pisang Banana	
	2019	2020	2019	2020	2019	2020
(1)	(14)	(15)	(16)	(17)	(18)	(19)
01. Kodi Bagedo	250	4	2 032	468	1 516	200
02. Kodi Balaghar	135	-	627	116	536	163
03. Kodi	400	41	1 900	521	1 448	559
04. Kodi Utara	290	-	998	182	652	240
05. Wewewa Selatan	265	25	262	223	620	423
06. Wewewa Barat	325	23	600	208	1 476	320
07. Wewewa Timur	610	30	460	275	358	138
08. Wewewa Tengah	592	-	1 570	313	997	350
09. Wewewa Utara	108	4	1 006	242	469	221
10. Laura	98	2	417	11	643	133
11. Kota Tambolaka	85	38	1 064	339	270	279
Sumba Barat Daya	3 158	167	10 936	2 898	8 985	3 026

Lanjutan Tabel/Continued Table 5.2.13

Kecamatan Subdistrict	Rambutan/ Rambutan		Salak/Snakefruit		Sawo/Sawo	
	2019	2020	2019	2020	2019	2020
(1)	(20)	(21)	(22)	(23)	(24)	(25)
01. Kodi Bagedo	-	-	-	-	-	-
02. Kodi Balaghar	-	-	-	-	-	-
03. Kodi	-	-	-	-	-	-
04. Kodi Utara	16	1	-	-	-	-
05. Wewewa Selatan	100	22	129	56	-	-
06. Wewewa Barat	240	104	225	5	-	-
07. Wewewa Timur	133	60	68	14	-	-
08. Wewewa Tengah	679	412	150	398	-	-
09. Wewewa Utara	83	63	25	4	-	-
10. Loura	-	-	-	-	-	-
11. Kota Tambolaka	-	-	-	-	530	130
Sumba Barat Daya	1 251	662	597	477	530	130

Lanjutan Tabel/*Continued Table* 5.2.13

Kecamatan Subdistrict	Sirsak/Snakefruit		Sukun/Breadfruit	
	2019	2020	2019	2020
(1)	(26)	(27)	(28)	(29)
01. Kodi Bagedo	16	8	-	-
02. Kodi Balaghar	28	7	-	-
03. Kodi	-	63	-	23
04. Kodi Utara	-	-	-	-
05. Wewewa Selatan	140	120	-	-
06. Wewewa Barat	180	14	-	-
07. Wewewa Timur	27	49	-	9
08. Wewewa Tengah	292	82	-	-
09. Wewewa Utara	18	2	-	-
10. Loura	42	2	-	-
11. Kota Tambolaka	24	8	-	19
Sumba Barat Daya	767	355	-	51

Catatan/Note: ...

Sumber/Source: BPS, Statistik Pertanian Hortikultura SPH-BST/BPS-Statistics Indonesia, Agricultural Statistic for Horticulture SPH-BST

Tabel
Table 5.2.14

Produksi Buah–Buahan dan Sayuran Tahunan Menurut Jenis Tanaman di Kabupaten Sumba Barat Daya (kuintal), 2017-2020
Production of Annual Fruits and Vegetables by Kind of Plant in Sumba Barat Daya Regency (quintal), 2017-2020

Jenis Tanaman Kind of Plants	2017	2018	2019	2020
(1)	(2)	(3)	(4)	(5)
Alpukat/ Avocado	4 058	3 582	2 259	1 341
Anggur/ Grape	-	-	-	-
Apel/ Apple	-	-	-	-
Belimbing/ Star Fruit	35	98	95	10
Duku/Langsai/Kokosan/ Duku	-	-	-	-
Durian/ Durian	3 268	2 403	1 004	286
Jambu Air/ Water Apple	188	51	244	116
Jambu Biji/ Guava	826	566	377	279
Jengkol/ Jengkol	-	-	-	-
Jeruk Besar/ Pomelo	1 451	48	550	301
Jeruk Siam/Keprok/ Orange/Tangerine	1 719	10	241	262
Mangga/ Mango	12 754	15 439	7 539	120
Manggis/ Mangosteen	-	-	-	-
Markisa/Konyal/ Passion fruit	-	-	-	-
Melinjo/ Gnetum/Melinjo	-	-	-	-
Nangka/Cempedak/ Jackfruit	17 009	7 908	5 219	238
Nenas/ Pineapple	3 896	4 342	3 158	167
Pepaya/ Papaya	7 940	13 465	10 936	2 898
Petai/ Twisted Cluster Bean	-	-	-	-
Pisang/ Banana	7 204	10 910	8 985	3 026
Rambutan/ Rambutan	1 867	3 033	1 251	662
Salak/ Snakefruit	2 031	1 130	597	477
Sawo/ Sapodilla/Sawo	124	20	530	130
Sirsak/ Soursop	1 216	1 270	767	355
Sukun/ Breadfruit	164	98	-	51

Catatan/Note: ...

Sumber/Source: BPS, Statistik Pertanian Hortikultura SPH-BST/BPS-Statistics Indonesia, Agricultural Statistic for Horticulture SPH-BST

5.3 PERKEBUNAN ESTATE CROPS

Tabel 5.3.1 Luas Areal Tanaman Perkebunan Menurut Kecamatan dan Jenis Tanaman di Kabupaten Sumba Barat Daya (ha), 2019 dan 2020
Planted Area of Estate Crops by Subdistrict and Type of Crops (ha), 2019 dan 2020

Kecamatan Subdistrict	Kelapa Sawit/Oil Palm		Kelapa/Coconut	
	2019	2020	2019	2020
(1)	(2)	(3)	(4)	(5)
01. Kodi Bangedo	-	-	880	875
02. Kodi Balaghar	-	-	597	595
03. Kodi	-	-	1 435	1 433
04. Kodi Utara	-	-	999	996
05. Wewewa Selatan	-	-	1 301	1 298
06. Wewewa Barat	-	-	1 433	1 431
07. Wewewa Timur	-	-	346	345
08. Wewewa Tengah	-	-	446	445
09. Wewewa Utara	-	-	371	371
10. Loura	-	-	290	285
11. Kota Tambolaka	-	-	209	208
Sumba Barat Daya	-	-	8 307	8 282

Lanjutan Tabel/*Continued Table 5.3.1*

Kecamatan Subdistrict	Karet/Rubber		Kopi/Coffee	
	2019	2020	2019	2020
(1)	(6)	(7)	(8)	(9)
01. Kodi Bagedo	-	-	69	69
02. Kodi Balaghar	-	-	10	10
03. Kodi	-	-	1 770	997
04. Kodi Utara	-	-	22	24
05. Wewewa Selatan	-	-	1 593	1 593
06. Wewewa Barat	-	-	1 660	1 660
07. Wewewa Timur	-	-	340	340
08. Wewewa Tengah	-	-	457	459
09. Wewewa Utara	-	-	167	168
10. Loura	-	-	92	92
11. Kota Tambolaka	-	-	-	-
Sumba Barat Daya	-	-	6 180	5 412

Lanjutan Tabel/*Continued Table 5.3.1*

Kecamatan Subdistrict	Kakao/Cocoa		Tebu/Sugar cane	
	2019	2020	2019	2020
(1)	(10)	(11)	(12)	(13)
01. Kodi Bagedo	228	228	-	-
02. Kodi Balaghar	170	170	-	-
03. Kodi	213	213	-	-
04. Kodi Utara	307	307	-	-
05. Wewewa Selatan	802	802	-	-
06. Wewewa Barat	670	670	-	-
07. Wewewa Timur	394	394	-	-
08. Wewewa Tengah	163	163	-	-
09. Wewewa Utara	166	166	-	-
10. Loura	87	87	-	-
11. Kota Tambolaka	-	-	-	-
Sumba Barat Daya	3 200	3 200	-	-

Lanjutan Tabel/*Continued Table* 5.3.1

Kecamatan Subdistrict	Teh/Tea		Tembakau/Tobacco	
	2019	2020	2019	2020
(1)	(14)	(15)	(16)	(17)
01. Kodi Bagedo	-	-	30	20
02. Kodi Balaghar	-	-	5	5
03. Kodi	-	-	30	20
04. Kodi Utara	-	-	135	85
05. Wewewa Selatan	-	-	3	7
06. Wewewa Barat	-	-	60	40
07. Wewewa Timur	-	-	3	4
08. Wewewa Tengah	-	-	3	4
09. Wewewa Utara	-	-	2	3
10. Loura	-	-	-	-
11. Kota Tambolaka	-	-	-	-
Sumba Barat Daya	-	-	271	188

Catatan/Note: Tidak Ada Penanaman Komoditas Kakao di Tahun 2020/ *No Cocoa Commodity Planted in 2020*

Sumber/Source: Dinas Tanaman Pangan, Hortikultura, dan Perkebunan Kabupaten Sumba Barat Daya/*Agriculture, Horticulture, and Estate Service of Sumba Barat Daya Regency*

Tabel
Table 5.3.2

Produksi Perkebunan Menurut Kecamatan dan Jenis Tanaman di Kabupaten Sumba Barat Daya (kuintal), 2019 dan 2020
Production of Estate by Subdistrict and Type of Crops (quintal), 2019 and 2020

Kecamatan Subdistrict	Kelapa Sawit/Oil Palm		Kelapa/Coconut	
	2019	2020	2019	2020
(1)	(2)	(3)	(4)	(5)
01. Kodi Bangedo	-	-	3 740	3 710
02. Kodi Balaghar	-	-	1 350	1 300
03. Kodi	-	-	9 960	9 830
04. Kodi Utara	-	-	5 290	5 260
05. Wewewa Selatan	-	-	7 240	7 220
06. Wewewa Barat	-	-	5 300	5 350
07. Wewewa Timur	-	-	1 310	1 290
08. Wewewa Tengah	-	-	1 770	1 760
09. Wewewa Utara	-	-	1 460	1 460
10. Loura	-	-	1 070	1 050
11. Kota Tambolaka	-	-	1 250	1 230
Sumba Barat Daya	-	-	39 740	39 460

Lanjutan Tabel/Continued Table 5.3.2

Kecamatan Subdistrict	Karet/Rubber		Kopi/Coffee	
	2019	2020	2019	2020
(1)	(6)	(7)	(8)	(9)
01. Kodi Bagedo	-	-	430	420
02. Kodi Balaghar	-	-	50,18	50
03. Kodi	-	-	2 510	2 490
04. Kodi Utara	-	-	130	130
05. Wewewa Selatan	-	-	5 700	5 680
06. Wewewa Barat	-	-	7 840	7 830
07. Wewewa Timur	-	-	2 110	2 090
08. Wewewa Tengah	-	-	1 800	1 810
09. Wewewa Utara	-	-	1 150	1 130
10. Loura	-	-	420,18	420
11. Kota Tambolaka	-	-	-	-
Sumba Barat Daya	-	-	22 140,36	22 050

Lanjutan Tabel/*Continued Table* 5.3.2

Kecamatan Subdistrict	Kakao/Cocoa		Tebu/Sugar cane	
	2019	2020	2019	2020
(1)	(10)	(11)	(12)	(13)
01. Kodi Bagedo	2 170	2 120	-	-
02. Kodi Balaghar	1 080	1 080	-	-
03. Kodi	630	620	-	-
04. Kodi Utara	1 670	1 670	-	-
05. Wewewa Selatan	1 590	1 630	-	-
06. Wewewa Barat	1 710	1 700	-	-
07. Wewewa Timur	740	860	-	-
08. Wewewa Tengah	580	660	-	-
09. Wewewa Utara	470,85	480	-	-
10. Loura	230	250	-	-
11. Kota Tambolaka	-	-	-	-
Sumba Barat Daya	10 870,85	11 070	-	-

Lanjutan Tabel/*Continued Table* 5.3.2

Kecamatan <i>Subdistrict</i>	Teh/ <i>Tea</i>		Tembakau/ <i>Tobacco</i>	
	2019	2020	2019	2020
(1)	(14)	(15)	(16)	(17)
01. Kodi Bagedo	-	-	210	130
02. Kodi Balaghar	-	-	30	30
03. Kodi	-	-	200	130
04. Kodi Utara	-	-	88	55
05. Wewewa Selatan	-	-	20	20
06. Wewewa Barat	-	-	390	260
07. Wewewa Timur	-	-	20	20
08. Wewewa Tengah	-	-	20	20
09. Wewewa Utara	-	-	10,30	10
10. Loura	-	-	-	-
11. Kota Tambolaka	-	-	-	-
Sumba Barat Daya	-	-	988,30	675

Catatan/*Note*: ...

Sumber/*Source*: Dinas Tanaman Pangan, Hortikultura, dan Perkebunan Kabupaten Sumba Barat Daya/*Agriculture, Horticulture, and Estate Service of Sumba Barat Daya Regency*

5.4 PETERNAKAN LIVESTOCK

Tabel 5.4.1 **Populasi Ternak Menurut Kecamatan dan Jenis Ternak di Kabupaten Sumba Barat Daya, 2020**
Livestock Population by Subdistrict and Types of Livestock, 2020

Kecamatan Subdistrict	Sapi Perah Dairy Cow	Sapi Potong Cow	Kerbau Buffalo	Kuda Horse	Kambing Goat	Domba Sheep	Babi Pig
(1)	(2)	(3)	(4)	(5)	(6)	(7)	(8)
01. Kodi Bangedo	-	122	962	205	1 379	-	4 925
02. Kodi Balaghar	-	100	687	192	995	-	443
03. Kodi	-	191	873	178	1 272	-	655
04. Kodi Utara	-	184	586	143	522	-	2 532
05. Wewewa Selatan	-	36	1 538	869	1 486	-	2 402
06. Wewewa Barat	-	220	1 861	1 333	1 301	-	10 441
07. Wewewa Timur	-	104	1 772	705	2 938	-	9 830
08. Wewewa Tengah	-	43	1 196	380	3 799	-	5 021
09. Wewewa Utara	-	56	810	577	1 523	-	8 611
10. Loura	-	1 555	1 429	536	5 095	-	2 970
11. Kota Tambolaka	-	281	506	206	2 350	-	2 050
Sumba Barat Daya	-	2 892	12 220	5 324	22 660	-	49 880

Catatan/Note: ...

Sumber/Source: Dinas Peternakan dan Kesehatan Hewan Kabupaten Sumba Barat Daya/Livestock and Animal Health Service of Sumba Barat Daya Regency

Tabel
Table 5.4.2

Populasi Unggas Menurut Kecamatan dan Jenis Unggas di Kabupaten Sumba Barat Daya, 2020
Poultry Population by Subdistrict and Types of Poultry, 2020

Kecamatan Subdistrict	Ayam Kampung Free Range Chicken	Ayam Petelur Laying Pullet	Ayam Pedaging Broiler	Itik/ Bebek Duck/ Manila Duck	Angsa Goose
(1)	(2)	(3)	(4)	(5)	(6)
01. Kodi Bangedo	13 740	-	-	676	-
02. Kodi Balaghar	12 134	-	-	0	-
03. Kodi	11 681	-	-	121	-
04. Kodi Utara	17 983	-	1 800	73	-
05. Wewewa Selatan	21 054	-	-	573	53
06. Wewewa Barat	10 307	-	625	1 974	-
07. Wewewa Timur	5 030	-	5 210	4 870	-
08. Wewewa Tengah	12 350	-	2 429	1 016	-
09. Wewewa Utara	15 124	-	1 500	385	-
10. Loura	25 731	-	12 961	751	36
11. Kota Tambolaka	14 300	-	97 000	4 500	143
Sumba Barat Daya	159 434	-	121 525	14 939	232

Catatan/Note: ...

Sumber/Source: Dinas Peternakan dan Kesehatan Hewan Kabupaten Sumba Barat Daya/Livestock and Animal Health Service of Sumba Barat Daya Regency

Tabel
Table 5.4.3**Jumlah Ternak yang Dipotong di Rumah Pemotongan Hewan (RPH) Menurut Kecamatan dan Jenis Ternak di Kabupaten Sumba Barat Daya, 2020**
Number of Livestock Slaughtered at Slaughterhouse by Subdistrict and Types of Livestock, 2020

Kecamatan Subdistrict	Sapi Perah Dairy Cow	Sapi Potong Cow	Kerbau Buffalo	Kuda Horse	Kambing Goat	Domba Sheep	Babi Pig
(1)	(2)	(3)	(4)	(5)	(6)	(7)	(8)
01. Kodi Bangedo
02. Kodi Balaghar
03. Kodi
04. Kodi Utara
05. Wewewa Selatan
06. Wewewa Barat
07. Wewewa Timur
08. Wewewa Tengah
09. Wewewa Utara
10. Loura
11. Kota Tambolaka
Sumba Barat Daya	...	125

Catatan/Note: Data Pemotongan di Pedesaan Belum Diperoleh/Data in Rural Areas Not Yet Obtained

Sumber/Source: Dinas Peternakan dan Kesehatan Hewan Kabupaten Sumba Barat Daya/Livestock and Animal Health Service of Sumba Barat Daya Regency

**5.5 PERIKANAN
FISHERY**

Tabel 5.5.1 Jumlah Rumah Tangga Perikanan Tangkap Menurut Kecamatan dan Subsektor di Kabupaten Sumba Barat Daya, 2019-2020
Number of Marine Fisheries Household by Subdistrict and Subsector, 2019-2020

Kecamatan Subdistrict	Perikanan Laut / Marine Fisheries		Perairan Umum / Common Fisheries		Jumlah / Total	
	2019	2020	2019	2020	2019	2020
(1)	(2)	(3)	(4)	(5)	(6)	(7)
01. Kodi Bagedo	223	234	-	-	223	234
02. Kodi Balaghar	60	62	-	-	60	62
03. Kodi	770	780	-	-	770	780
04. Kodi Utara	356	370	-	-	356	370
05. Wewewa Selatan	5	5	-	-	5	5
06. Wewewa Barat	-	-	-	-	-	-
07. Wewewa Timur	-	-	-	-	-	-
08. Wewewa Tengah	-	-	-	-	-	-
09. Wewewa Utara	-	-	-	-	-	-
10. Loura	425	439	-	-	425	439
11. Kota Tambolaka	417	420	-	-	417	420
Sumba Barat Daya	2 256	2 310	-	-	2 256	2 310

Catatan/Note: ...

Sumber/Source: Dinas Kelautan dan Perikanan Kabupaten Sumba Barat Daya/Marine and Fishery Office of Sumba Barat Daya Regency

Tabel
Table 5.5.2

Produksi Perikanan Tangkap Menurut Kecamatan dan Subsektor di Kabupaten Sumba Barat Daya (ton), 2019-2020
Number of Fisheries production by District in Sumba Barat Daya Regency (ton), 2019-2020

Kecamatan Subdistrict	Perikanan Laut / Marine Fisheries		Perairan Umum / Common Fisheries		Jumlah / Total	
	2019	2020	2019	2020	2019	2020
(1)	(2)	(3)	(4)	(5)	(6)	(7)
01. Kodi Bagedo	5,7	1,3	-	-	5,7	1,3
02. Kodi Balaghar	8,9	12,04	-	-	8,9	12,04
03. Kodi	151	350,81	-	-	151	350,81
04. Kodi Utara	18,27	24,86	-	-	18,27	24,86
05. Wewewa Selatan	-	0,3	-	-	-	0,3
06. Wewewa Barat	-	-	-	-	-	-
07. Wewewa Timur	-	-	-	-	-	-
08. Wewewa Tengah	-	-	-	-	-	-
09. Wewewa Utara	-	-	-	-	-	-
10. Loura	282,72	236,45	-	-	282,72	236,45
11. Kota Tambolaka	89,88	157,24	-	-	89,88	157,24
Sumba Barat Daya	556,47	783	-	-	556,47	783

Catatan/Note: ...

Sumber/Source: Dinas Kelautan dan Perikanan Kabupaten Sumba Barat Daya/Marine and Fishery Office of Sumba Barat Daya Regency

Tabel
Table 5.5.3

Jumlah Rumah Tangga Perikanan Budidaya Menurut Kecamatan dan Jenis Budidaya di Kabupaten Sumba Barat Daya, 2020
Number of Aquaculture Households by Subdistrict and Types of Aquaculture in Sumba Barat Daya Regency, 2020

Kecamatan Subdistrict	Budidaya Laut Marine Culture	Tambak Pond	Kolam Pool	Keramba Cage	Jaring Apung Floating Net	Sawah Rice Fields	Jumlah Total
(1)	(2)	(3)	(4)	(5)	(6)	(7)	(8)
01. Kodi Bangedo	-	-	5	-	-	-	-
02. Kodi Balaghar	-	-	10	-	-	-	-
03. Kodi	30	-	15	-	-	-	-
04. Kodi Utara	-	-	20	-	-	-	-
05. Wewewa Selatan	-	-	33	-	-	-	-
06. Wewewa Barat	-	-	10	-	-	-	-
07. Wewewa Timur	-	-	16	-	-	-	-
08. Wewewa Tengah	-	-	12	-	-	-	-
09. Wewewa Utara	-	-	1	-	-	-	-
10. Loura	45	-	6	-	-	-	-
11. Kota Tambolaka	-	-	16	-	-	-	-
Sumba Barat Daya	75	-	144	-	-	-	-

Catatan/Note: ...

Sumber/Source: Dinas Kelautan dan Perikanan Kabupaten Sumba Barat Daya/Marine and Fishery Office of Sumba Barat Daya Regency

Tabel
Table 5.5.4**Produksi Perikanan Budidaya Menurut Kecamatan dan Jenis Budidaya di Kabupaten Sumba Barat Daya (ton), 2020*****Production of Aquaculture by Subdistrict and Types of Aquaculture in Sumba Barat Daya Regency (ton), 2020***

Kecamatan Subdistrict	Budidaya						Jumlah Total
	Laut Marine Culture	Tambak Pond	Kolam Pool	Keramba Cage	Jaring Apung Floating Net	Sawah Rice Fields	
(1)	(2)	(3)	(4)	(5)	(6)	(7)	(8)
01. Kodi Bagedo	3	-	0,70	-	-	-	-
02. Kodi Balaghar	1	-	1,25	-	-	-	-
03. Kodi	3	-	0,05	-	-	-	-
04. Kodi Utara	7	-	1,25	-	-	-	-
05. Wewewa Selatan	3	-	6,30	-	-	-	-
06. Wewewa Barat	12	-	0,65	-	-	-	-
07. Wewewa Timur	11	-	2,30	-	-	-	-
08. Wewewa Tengah	15	-	1,15	-	-	-	-
09. Wewewa Utara	1	-	0,75	-	-	-	-
10. Loura	9	-	1,25	-	-	-	-
11. Kota Tambolaka	20	-	2,15	-	-	-	-
Sumba Barat Daya	85	-	17,80	-	-	-	-

Catatan/Note: ...

Sumber/Source: Dinas Kelautan dan Perikanan Kabupaten Sumba Barat Daya/Marine and Fishery Office of Sumba Barat Daya Regency

Tabel 5.5.5 Jumlah Perahu/Kapal Menurut Kecamatan dan Jenis Kapal di Kabupaten Sumba Barat Daya (ton), 2020
Number of Marine Fishing Boat by Subdistrict and Types of Boat in Sumba Barat Daya Regency (ton), 2020

Kecamatan Subdistrict	Perahu Tanpa Motor (Unit) Boat Without Motor		Perahu Motor (Unit) Motorboat	
	Jukung Dugout Boat	Sampan Canoe	Motor Tempel Out Board Motor	Mesin Dalam In Board Motor
(1)	(2)	(3)	(4)	(5)
01. Kodi Bangedo	15	4	12	1
02. Kodi Balaghar	24	8	18	1
03. Kodi	142	88	124	3
04. Kodi Utara	86	15	59	-
05. Wewewa Selatan	-	-	-	-
06. Wewewa Barat	-	-	-	-
07. Wewewa Timur	-	-	-	-
08. Wewewa Tengah	-	-	-	-
09. Wewewa Utara	-	-	-	-
10. Loura	67	21	51	60
11. Kota Tambolaka	61	36	46	20
Sumba Barat Daya	395	172	310	85

Catatan/Note: ...

Sumber/Source: Dinas Kelautan dan Perikanan Kabupaten Sumba Barat Daya/Marine and Fishery Office of Sumba Barat Daya Regency

ENERGI

ENERGY

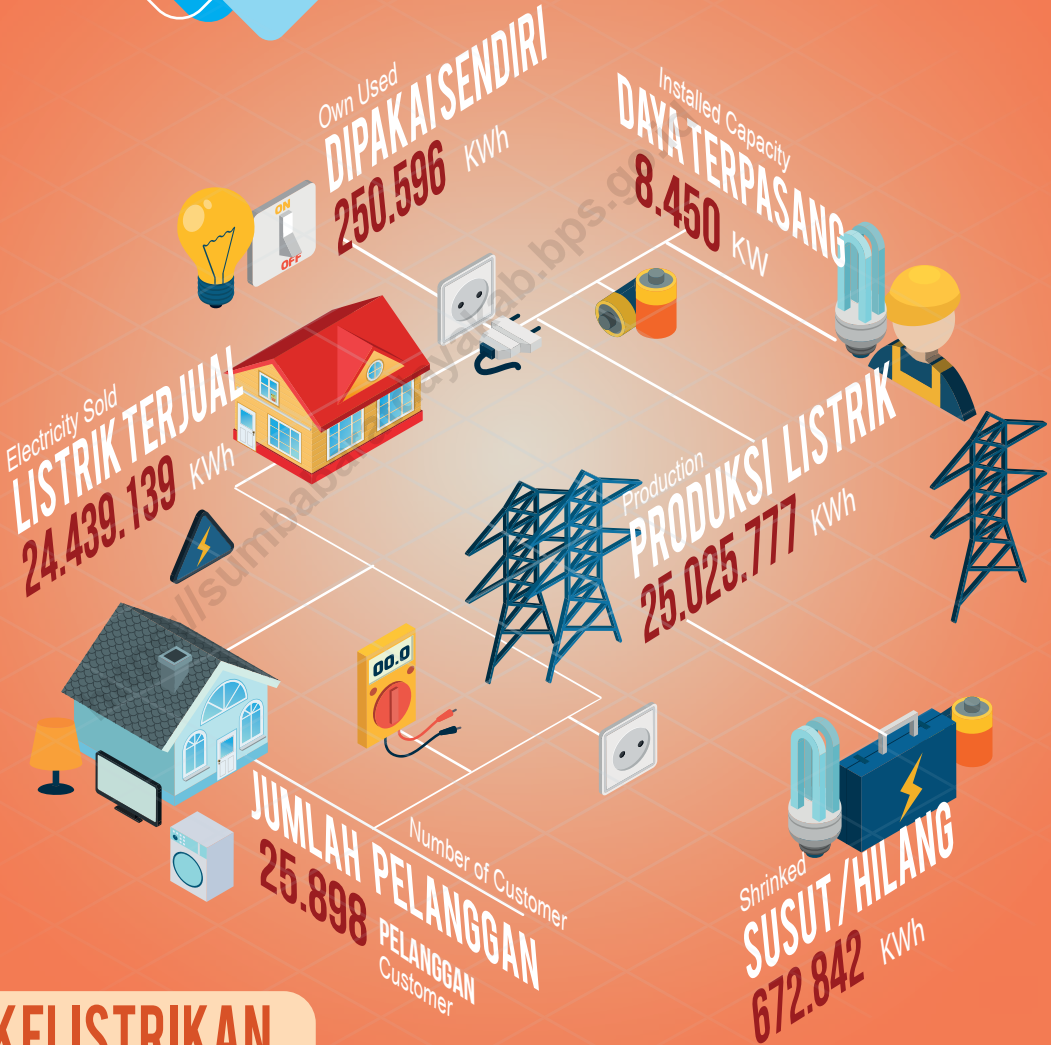

KELISTRIKAN

SUMBA BARAT DAYA, 2020

Electricity in Sumba Barat Daya Regency

PENJELASAN TEKNIS

1. Daya listrik terpasang adalah total daya dari seluruh mesin pembangkit listrik yang dioperasikan dan dinyatakan dalam satuan KW.
2. Produksi listrik adalah jumlah listrik yang diproduksi oleh seluruh mesin pembangkit listrik dan dinyatakan dalam satuan KWh.
3. Listrik terjual adalah jumlah listrik yang tersalurkan ke pelanggan dan dinyatakan dalam satuan KWh.
4. Dipakai sendiri adalah listrik yang diproduksi untuk memenuhi kebutuhan sendiri PT. PLN Rayon Waitabula.
5. Susut/Hilang adalah listrik yang hilang dalam proses pengaliran energi listrik mulai dari gardu induk sampai ke pelanggan.

TECHNICAL NOTES

1. *Installed electricity capacity is the total capacity of all operated power plants machines in KW standard unit.*
2. *Electricity production is the amount of electricity produced by all operated power plants machines and in KWh standard unit.*
3. *Electricity sold is the amount of electricity supplied to customers in KWh standard unit.*
4. *Own used is electricity that is produced to fulfill its own needs of PT. PLN Rayon Waitabula.*
5. *Shrinkage / Loss is electricity that is lost in the process of transmitting electrical energy from the substation to the customer.*

ULASAN

Jumlah pelanggan listrik meningkat dari tahun ke tahun. Pada tahun 2020 jumlah pelanggan listrik di Kabupaten Sumba Barat Daya sebanyak 25.898 pelanggan, dengan jumlah listrik terjual sebanyak 24.720.843 kWh.

Jika dibandingkan pada publikasi yang telah rilis tahun sebelumnya, terdapat perbedaan data jumlah pelanggan pada beberapa tahun terakhir dengan data yang dirilis saat ini. Hal ini terjadi karena penambahan pelanggan dan perluasan jaringan untuk daerah yang belum memiliki jaringan listrik. Hal ini menyebabkan terjadi peningkatan pada jumlah pelanggan dan daya produksinya.

DESCRIPTION

The number of electricity customers increases from year to year. In 2020, the number of electricity customers in Sumba Barat Daya Regency was 25.898, with 24,720,843 kWh of electricity sold.

When compared to publications that were released in the previous year, there is a difference in the number of subscribers in the last few years with the data released today. This occurs due to the addition of customers and expansion of the network for areas that do not yet have electricity networks. This has resulted in an increase in the number of customers and its production power.

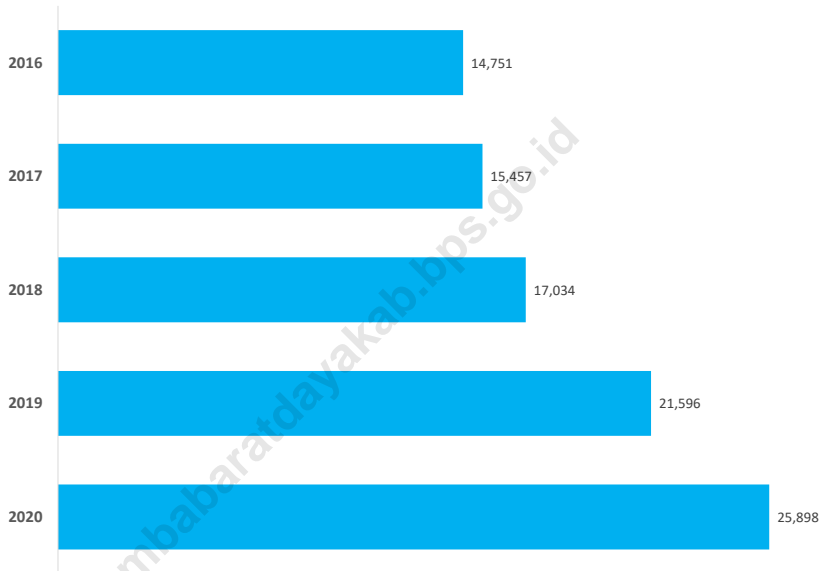
Gambar
Figures 6.1**Jumlah Pelanggan Listrik di Kabupaten Sumba Barat Daya, 2016-2020**
Number of Electricity Customers in Sumba Barat Daya Regency, 2016-2020

Sumber/Source : PT PLN (Persero) Rayon Waitabula/State Electrical Company of Region Waitabula

Tabel
Table 6.1

Daya Terpasang, Produksi, dan Distribusi Listrik PT. PLN (Persero) pada Cabang/Ranting PLN Menurut Kecamatan di Kabupaten Sumba Barat Daya, 2020
Installed Electricity Power, Production, and Distribution of PT. PLN (Persero) at PLN Branch by Subdistrict in Sumba Barat Daya Regency, 2020

Kecamatan Subdistrict	Daya Terpasang Installed Electricity Power (KW)	Produksi Listrik Electricity Production (KWh)	Listrik Terjual Electricity Sold (KWh)	Dipakai Sendiri Own Used (KWh)	Susut/ Hilang Shrinkage/ Lost (KWh)
(1)	(2)	(3)	(4)	(5)	(6)
01. Kodi Bangedo
02. Kodi Balaghar
03. Kodi
04. Kodi Utara
05. Wewewa Selatan
06. Wewewa Barat
07. Wewewa Timur
08. Wewewa Tengah
09. Wewewa Utara
10. Loura
11. Kota Tambolaka
Sumba Barat Daya	8 450	25 025 777,02	24 439 139	250 596	672.842,59

Catatan/Note: Data Menurut Kecamatan Tidak Dapat Ditampilkan Karena Tidak Memiliki Instrumen di Setiap Kecamatan Melainkan di Setiap Penyulang. Contoh: Penyulang Kodi Mengaliri Listrik ke Kecamatan Kodi Bangedo, Kodi Balaghar, Kodi, dan Kodi Utara/Data by Subdistrict Can't be Displayed Because the Instruments aren't Available in Each Subdistrict, but in Each Feeder. Example: Kodi Feeders Feeds Electricity to Kodi Bangedo, Kodi Balaghar, Kodi, and North Kodi

Sumber/Source: PT PLN (Persero) Rayon Waitabula/State Electrical Company of Region Waitabula

Tabel
Table 6.2

**Jumlah Pelanggan Listrik Menurut Kecamatan di
Kabupaten Sumba Barat Daya, 2016-2020**
*Number of Electricity Customers by Subdistrict in Sumba
Barat Daya Regency, 2016-2020*

Kecamatan Subdistrict	2016	2017	2018	2019	2020
(1)	(2)	(3)	(4)	(5)	(6)
01. Kodi Bagedo
02. Kodi Balaghar
03. Kodi
04. Kodi Utara
05. Wewewa Selatan
06. Wewewa Barat
07. Wewewa Timur
08. Wewewa Tengah
09. Wewewa Utara
10. Loura
11. Kota Tambolaka
Sumba Barat Daya	14 751	15 457	17 034	21 596	25 898

Catatan/Note: ...

Sumber/Source: PT PLN (Persero) Rayon Waitabula/State Electrical Company of Region Waitabula

BAB
Chapter

07

PARIWISATA

TOURISM



Number of Hotels

Jumlah Hotel

15 Unit

Number of Visitros

Jumlah Wisatawan

130 Mancanegara
Foreign

3.457 Domestik
Domestic



PENJELASAN TEKNIS

1. Wisatawan mancanegara ialah setiap pengunjung yang mengunjungi suatu negara di luar tempat tinggalnya, tanpa bermaksud memperoleh penghasilan di tempat yang dikunjungi dan lamanya kunjungan itu tidak lebih dari 12 bulan. Definisi ini mencakup:
 - Wisatawan (turis), yaitu setiap pengunjung seperti definisi di atas yang tinggal paling sedikit 24 jam untuk berlibur, rekreasi, olah raga, bisnis, menghadiri pertemuan, studi atau kunjungan dengan alasan kesehatan.
 - Excurcionista, yaitu setiap pengunjung seperti di atas yang tinggal kurang dari 24 jam, termasuk cruise passenger (tidak menginap di akomodasi yang tersedia, misalnya kapal laut).
2. Akomodasi ialah suatu usaha yang menggunakan suatu bangunan atau sebagian bangunan yang disediakan secara khusus, dan setiap orang dapat menginap, makan serta memperoleh pelayanan dan fasilitas lainnya dengan pembayaran. Akomodasi dibedakan antara hotel dan akomodasi lainnya. Ciri khusus

TECHNICAL NOTES

1. *A foreign visitor is any person visiting a country other than his usual place of residence, in order not to earn some incomes in the country visited for less than 12 months. This definition covers:*
 - *Tourist, is a visitor staying at least 24 hours for these purpose: pleasure, recreation, sports, business, visiting friends and relatives, study or visit for health reason.*
 - *Excurcionista, is any visitor staying less than 24 hours in the country visited including cruise passenger (not stay in any accommodation).*
2. *An accommodation is an establishment using a building or a part of a building, prepared commercially for any person to stay, eat and obtain service as well as other facilities. Accommodation is segregated into hotel and other accommodations. The special characteristic of a hotel is having*

dari hotel adalah mempunyai restoran yang berada di bawah manajemen hotel tersebut.

3. Hotel berbintang yaitu hotel yang telah memenuhi persyaratan yang telah ditentukan seperti persyaratan fisik, bentuk pelayanan yang diberikan, kualifikasi tenaga kerja, jumlah kamar dan lainnya. Hotel tidak berbintang yaitu hotel yang tidak memenuhi persyaratan yang telah ditentukan.

a restaurant under the hotel management.

3. *A Classified hotel is an accommodation which meets specified standards regarding physical requirement, services provided, man power qualifications, number of room available, etc. A non-classified hotel is an accommodation which has not met the requirements previously mentioned.*

ULASAN**Hotel dan Pariwisata**

Pada tahun 2020, jumlah hotel di Kabupaten Sumba Barat Daya sebanyak 15 hotel. Meningkat dibanding tahun 2019 yaitu 11 hotel.

Jumlah wisatawan di tahun 2020 sebanyak 3.587, menurun drastis jika dibandingkan jumlah turis tahun 2019 yaitu sebesar 8.679. Hal ini disebabkan oleh pandemi virus Corona di tahun 2020.

Jumlah rumah makan/restoran di tahun 2020 sebanyak 25 rumah makan/restoran. Terdapat penambahan 2 rumah makan/restoran di Kecamatan Kota Tambolaka dan 1 rumah makan/restoran di Kecamatan Kodi Bangedo.

DESCRIPTION**Hotel and Tourism**

In 2020, the number of hotels in Sumba Barat Daya Regency was 15 hotels. Increase compared to 2019 which was 11 hotels.

The number of tourists in 2020 was 3.587, a drastic decrease compared to the number of tourists in 2019, which amounted to 8.679. This is due to the Corona virus pandemic in 2020.

The number of restaurants in 2020 was 25 restaurants . There are 2 additional restaurants in Kota Tambolaka Subdistrict and 1 restaurant in Kodi Bangedo Subdistrict.

Gambar 7.1
Figures

Jumlah Wisatawan Mancanegara dan Domestik di Kabupaten Sumba Barat Daya, 2016-2020
Number of Foreign and Domestic Visitors in Sumba Barat Daya Regency, 2016-2020

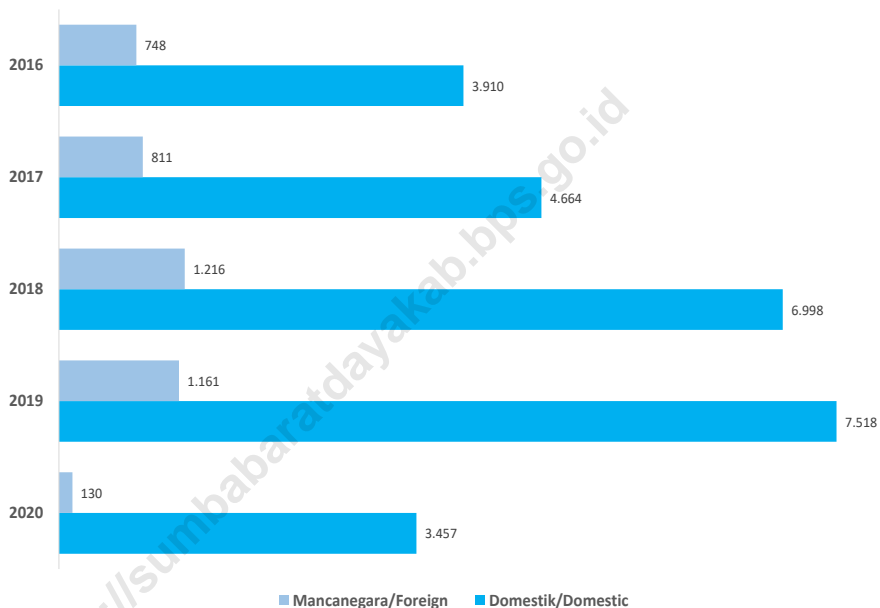

Sumber/Source : Dinas Pariwisata Kabupaten Sumba Barat Daya/Tourism Office of Sumba Barat Daya Regency

Tabel
Table 7.1

**Jumlah Hotel dan Akomodasi Lainnya Menurut Klasifikasi
di Kabupaten Sumba Barat Daya, 2016-2020**
*Number of Hotels in Sumba Barat Daya Regency, 2016-
2020*

Tahun Year	Hotel	
	Berbintang/Classified	Non Bintang/Non Classified
(1)	(2)	(3)
2016	-	11
2017 ^r	-	11
2018 ^r	-	11
2019	-	11
2020	-	15

Catatan/Note: ...

Sumber/Source: Dinas Pariwisata Kabupaten Sumba Barat Daya/Tourism Office of Sumba Barat Daya Regency

Tabel
Table 7.2**Jumlah Wisatawan Mancanegara dan Domestik di
Kabupaten Sumba Barat Daya, 2016-2020**
**Number of Foreign and Domestic Visitors in Sumba Barat
Daya Regency, 2016-2020**

Tahun Year	Wisatawan/Visitors		Jumlah/Total
	Domestik/Domestic	Mancanegara/Foreign	
(1)	(2)	(3)	(4)
2016	3 910	748	4 658
2017	4 664	811	5 475
2018	6 998	1 216	8 214
2019	7 518	1 161	8 679
2020	3 457	130	3 587

Catatan/Note: ...

Sumber/Source: Dinas Pariwisata Kabupaten Sumba Barat Daya/Tourism Office of Sumba Barat Daya Regency

Tabel
Table 7.3**Jumlah Wisatawan Mancanegara dan Domestik yang Menginap di Hotel dan Rata-rata Lama Menginap Menurut Bulan di Kabupaten Sumba Barat Daya, 2020**
Number of Foreign and Domestic Visitors Stayed in Hotel and Average Length of Stay by Month in Sumba Barat Daya Regency, 2020

Tahun Year	Jumlah Wisatawan Number of Visitors	
	Domestik/Domestic	M mancanegara/Foreign
(1)	(2)	(3)
Januari/January	436	41
Februari/February	353	35
Maret/March	369	16
April/April	4	-
Mei/May	4	-
Juni/June	102	-
Juli/July	220	8
Agustus/August	309	-
September/September	156	-
Oktober/October	393	8
November/November	440	5
Desember/December	671	17
Jumlah/Total	3 457	130

Catatan/Note: ...

Sumber/Source: Dinas Pariwisata Kabupaten Sumba Barat Daya/Tourism Office of Sumba Barat Daya Regency

Tabel
Table 7.4**Jumlah Rumah Makan/Restoran Menurut Kecamatan di
Kabupaten Sumba Barat Daya, 2016-2020**
**Number of Restaurants by Subdistrict in Sumba Barat Daya
Regency, 2016-2020**

Kecamatan Subdistrict	2016	2017	2018	2019	2020
(1)	(2)	(3)	(4)	(5)	(6)
01. Kodi Bagedo	-	-	-	-	1
02. Kodi Balaghar	-	-	-	-	-
03. Kodi	-	-	-	-	-
04. Kodi Utara	-	-	-	-	-
05. Wewewa Selatan	-	-	-	-	-
06. Wewewa Barat	-	-	-	-	-
07. Wewewa Timur	-	-	-	-	-
08. Wewewa Tengah	-	-	-	-	-
09. Wewewa Utara	-	-	-	-	-
10. Loura	-	2	2	2	2
11. Kota Tambolaka	20	20	20	20	22
Sumba Barat Daya	20	22	22	22	25

Catatan/Note: ...

Sumber/Source: Dinas Pariwisata Kabupaten Sumba Barat Daya/Tourism Office of Sumba Barat Daya Regency

TRANSPORTASI DAN KOMUNIKASI

TRANSPORTATION AND COMMUNICATION

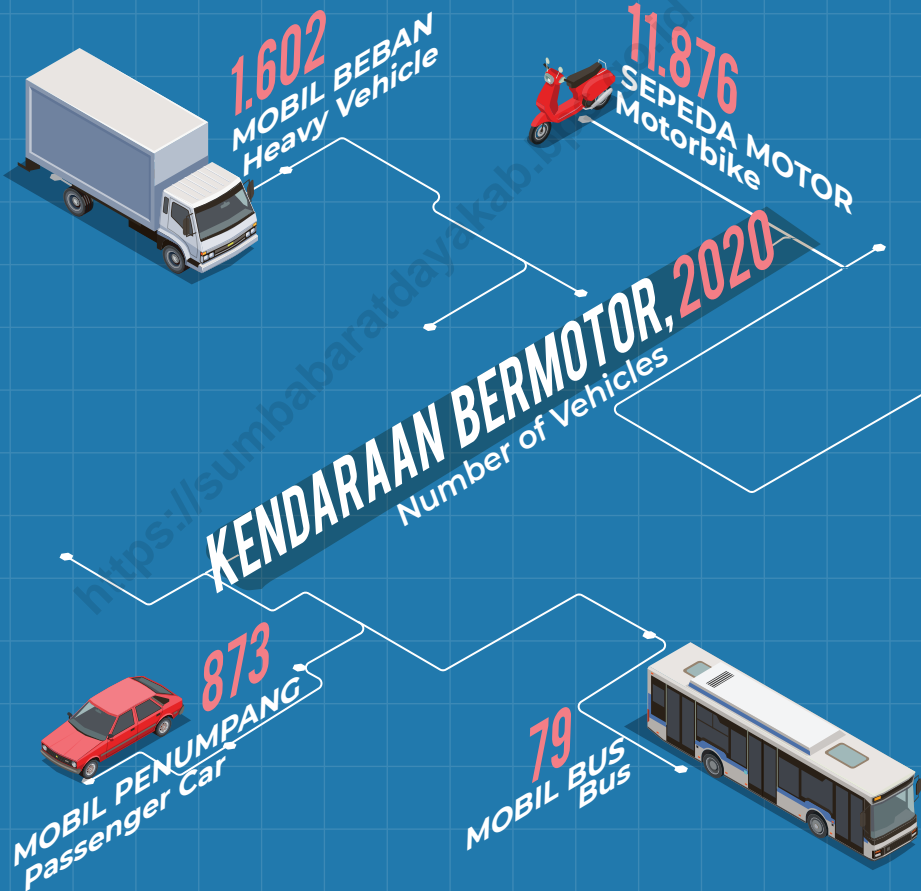

PENJELASAN TEKNIS

1. Data transportasi dan komunikasi meliputi: Panjang jalan, Jumlah kendaraan, Pos dan komunikasi.
2. Kendaraan bermotor adalah setiap kendaraan yang digerakkan oleh peralatan teknik yang ada pada kendaraan tersebut, biasanya digunakan untuk angkutan orang atau barang di atas jalan raya selain kendaraan yang berjalan di atas rel.
3. Mobil penumpang adalah setiap kendaraan bermotor yang dilengkapi dengan tempat duduk untuk sebanyak-banyaknya delapan orang, tidak termasuk tempat duduk untuk pengemudi, baik dilengkapi atau tidak dilengkapi bagasi.
4. Mobil bis adalah setiap kendaraan bermotor yang dilengkapi dengan tempat duduk untuk lebih dari delapan orang, tidak termasuk tempat duduk untuk pengemudi, baik dilengkapi atau tidak dilengkapi bagasi.
5. Mobil truk adalah setiap kendaraan bermotor yang digunakan untuk angkutan barang, selain mobil penumpang, mobil bis dan kendaraan bermotor roda dua.

TECHNICAL NOTES

1. *Data on transportations and communications cover: Length of road, Number of vehicles, Post and telecommunication.*
2. *Motor vehicles are any kind of vehicles motorized by machine set up in those vehicle. They are usually used for transporting peoples and goods on roads except vehicles moving along a railway line.*
3. *Passengers cars are any motor vehicles with no more than eight seats, excluding seat for driver. It can be with or without boot.*
4. *Buses are passengers cars having seats for more than eight passengers, exluding seat for driver. It can be with or without boot.*
5. *Trucks are any motor vehicles used to transport goods excluding passenger cars, buses, and motorcycles.*

6. Kantor pos adalah pemberi pelayanan pengiriman barang, uang, dsb dari suatu tempat ke tempat yang lain. Rumah pos berfungsi sama seperti kantor pos dan kantor pos pembantu, tetapi rumah pos biasanya terletak di daerah terpencil.
7. Telekomunikasi adalah setiap pemancar, pengiriman dan atau penerimaan dari setiap informasi dalam bentuk tanda-tanda, isyarat, tulisan, gambar, sura dan bunyi melalui system kawat, optik, radio atau sistem elektromagnetik lainnya.
6. *Post office is an establishment dealing with the delivery of goods, letters, money, etc from one place to another place. A mailing house has the same function as post office and auxiliary post office, but usually located in a remote areas.*
7. *Telecommunication includes every transmitting, delivering and or receiving from every information of marking, signal, article, picture, sound and voice throughstrand of wire system, optic, radio or other electromagnetic system.*

ULASAN**DESCRIPTION****Transportasi**

Panjang jalan di Sumba Barat Daya pada tahun 2019 adalah 1.136,30 km. Sebagian besarnya berada dalam kondisi baik yaitu sepanjang 678,41 km.

Jumlah sepeda motor pada tahun 2020 sebanyak 11.048 unit, mengalami peningkatan dibanding tahun 2019 dimana jumlahnya sebanyak 10.221 unit.

Komunikasi

Jumlah kantor pos pembantu di Kabupaten Sumba Barat Daya pada tahun 2020 tidak berbeda dari tahun sebelumnya yaitu sebanyak 2 kantor pos.

Jumlah surat yang dikirimkan melalui kantor pos selama tahun 2020 adalah sebanyak 17.076 surat.

Transportation

Road length in Sumba Barat Daya in 2019 was 1.136.30 kilometres. Most of them are in good condition that was 678,41 kilometres long.

The number of motorbikes in 2020 was 11.048 units, an increase compared to 2019, where the number was 10.221 units.

Communication

The number of subsidiaries post offices in Sumba Barat Daya Regency in 2020 did not differ from the previous year, namely 2 post offices.

The number of letters sent through the post office during 2020 was 17.076 letters.

8.1 TRANSPORTASI TRANSPORTATION

Tabel 8.1.1 **Panjang Jalan Menurut Tingkat Kewenangan Pemerintahan di Kabupaten Sumba Barat Daya (km), 2018–2020**
Table 8.1.1 **Length of Roads by Level of Government Authority in Sumba Barat Daya Regency (km), 2018-2020**

Tingkat Kewenangan Pemerintahan <i>Level of Government Authority</i>	2018	2019	2020
(1)	(2)	(3)	(4)
Negara/ <i>State</i>	37,20	37,20	37,20
Provinsi/ <i>Province</i>	83,07	83,07	83,07
Kabupaten/Kota <i>Regency/Municipality</i>	1 136,31	1 136,31	1 136,31
Jumlah/Total	1 256,58	1 256,58	1 256,58

Catatan/Note: ...

Sumber/Source: Dinas Pekerjaan Umum dan Penataan Ruang Kab. Sumba Barat Daya/ *Public Works and Spatial Planning Service of Sumba Barat Daya Regency*

Tabel
Table 8.1.2

**Panjang Jalan Menurut Jenis Permukaan Jalan di
Kabupaten Sumba Barat Daya (km), 2018-2020**
***Length of Roads by Type of Road Surface in Sumba Barat
Daya Regency (km), 2018-2020***

Jenis Permukaan Jalan <i>Type of Road Surface</i>	2018	2019	2020
(1)	(2)	(3)	(4)
<i>Aspal/Paved</i>	843,013	867,22	892,720
<i>Kerikil/Gravel</i>	278,28	301,00	279,110
<i>Tanah/Soil</i>	135,28	88,08	84,746
<i>Lainnya/Others</i>	-	-	-
Jumlah/Total	1 136,3	1 136,3	1 136,3

Catatan/Note: ... Angka 2020 belum tersedia/2020 data are not available

Sumber/Source: Dinas Pekerjaan Umum dan Penataan Ruang Kab. Sumba Barat Daya/ *Public Works and Spatial Planning Service of Sumba Barat Daya Regency*

Tabel 8.1.3 **Panjang Jalan Menurut Kondisi Jalan di Kabupaten Sumba Barat Daya (km), 2018-2020**
Table **Length of Roads by Condition of Roads in Sumba Barat Daya Regency (km), 2018-2020**

Kondisi Jalan Condition of Roads	2018	2019	2020
(1)	(2)	(3)	(4)
Baik/Good	555,73	641,41	735,26
Sedang/Moderate	23,90	65,40	53,63
Rusak/Damage	263,25	378,59	51,09
Rusak Berat/Severely Damage	293,42	50,90	296,32
Jumlah/Total	1 136,3	1 136,3	1 136,3

Catatan/Note: ...

Sumber/Source: Dinas Pekerjaan Umum dan Penataan Ruang Kab. Sumba Barat Daya/ Public Works and Spatial Planning Service of Sumba Barat Daya Regency

Tabel
Table 8.1.4

Jumlah Kendaraan Bermotor Menurut Jenis Kendaraan di Kabupaten Sumba Barat Daya, 2019 – 2020
Number of Motor Vehicles by Types of Vehicles in Sumba Barat Daya Regency, 2019 – 2020

	Kecamatan Subdistrict	2019	2020
	(1)	(3)	(4)
01. Mobil Penumpang			
	A1 (Plat Hitam)	522	625
	A2 (Plat Merah)	109	123
	A3 (Plat Kuning)	125	125
02. Mobil Beban			
	1. Pick Up	402	1 046
	2. Kendaraan Berat	-	-
	3. Ambulan	5	11
	4. Light Truck/Dump Truck/Tanki	165	545
03. Mobil Bus			
	1. Micro Bus	68	32
	2. Minibus	27	29
	3. Bus	9	18
04. Sepeda Motor			
	E1 (Plat Hitam)	10 221	11 048
	E2 (Plat Merah)	816	828
Sumba Barat Daya			

Catatan/Note: Truck Barang Termasuk Dalam Kategori Light Truck/Dump Truck/Tanki/*Freight Trucks are Included in Light Truck/Dump Truck/Tank Category*

Mobil Jenazah Termasuk Dalam Ambulan/*Hearse are Included in Ambulance Category*

Mikrolet Termasuk Dalam Minibus/*Mikrolet are Included in Minibus Category*

Data 2019 Merupakan Data Kendaraan Yang Melakukan Pendaftaran KIR. Data 2020 Merupakan Hasil Sensus Kendaraan/*2019 Data are Vehicles that Have Keur Registered. 2020 Data are the Result of Vehicles Census*

Sumber/Source: Kantor SAMSAT Kabupaten Sumba Barat Daya/*SAMSAT Office of Sumba Barat Daya Regency*

Dinas Perhubungan Kabupaten Sumba Barat Daya/*Department of Transportation of Sumba Barat Daya Regency*

8.2 KOMUNIKASI COMMUNICATION

Tabel 8.2.1 Jumlah Kantor Pos Pembantu Menurut Kecamatan di Kabupaten Sumba Barat Daya, 2017–2020
Number of Post Offices Subsidiaries by Subdistrict in Sumba Barat Daya Regency, 2017-2020

Kecamatan Subdistrict	2017	2018	2019	2020
(1)	(2)	(3)	(4)	(5)
01. Kodi Bangedo	-	-	-	-
02. Kodi Balaghar	-	-	-	-
03. Kodi	-	-	-	-
04. Kodi Utara	-	-	-	-
05. Wewewa Selatan	-	-	-	-
06. Wewewa Barat	-	-	-	-
07. Wewewa Timur	1	1	1	1
08. Wewewa Tengah	-	-	-	-
09. Wewewa Utara	-	-	-	-
10. Loura	-	-	-	-
11. Kota Tambolaka	1	1	1	1
Sumba Barat Daya	2	2	2	2

Catatan/Note: ...

Sumber/Source: PT. Pos Indonesia Kab. Sumba Barat Daya/PT. Pos Indonesia, Regency of Sumba Barat Daya

Tabel
Table 8.2.2**Jumlah Surat yang Dikirim Melalui Kantor Pos menurut Jenis Surat dan Kecamatan di Kabupaten Sumba Barat Daya, 2020**
Number of Postal Mailed by Type and Subdistrict in Sumba Barat Daya Regency, 2020

Kecamatan Subdistrict	Surat Biasa General Mail	Surat Kilat Express Mail	Surat Tercatat Registered Mail	Jumlah Total
(1)	(2)	(3)	(4)	(5)
01. Kodi Bangedo	540	215	885	1 640
02. Kodi Balaghar	325	311	712	1 348
03. Kodi	311	462	553	1 326
04. Kodi Utara	333	252	658	1 243
05. Wewewa Selatan	215	222	652	1 089
06. Wewewa Barat	355	285	633	1 273
07. Wewewa Timur	352	252	852	1 456
08. Wewewa Tengah	125	155	352	632
09. Wewewa Utara	412	228	329	969
10. Loura	655	714	1 523	2 892
11. Kota Tambolaka	752	788	1 668	3 208
Sumba Barat Daya	4 375	3 884	8 817	17 076

Catatan/Note: ...

Sumber/Source: PT. Pos Indonesia Kab. Sumba Barat Daya/PT. Pos Indonesia, Regency of Sumba Barat Daya

BAB
Chapter

09

PERBANKAN, KOPERASI, DAN HARGA-HARGA

BANKING, COOPERATIVE, AND PRICES



Number of Active Cooperative

**Jumlah Koperasi
Aktif, 2020**

65 UNIT

Terdiri dari KSU, KSP, KOPDIT, KOPMEN

Consists of KSU, KSP, Kopdit, Kopmen

PENJELASAN TEKNIS

1. Perseroan terbatas (PT) (Naamloze Vennootschap) adalah suatu badan hukum untuk menjalankan usaha yang memiliki modal terdiri dari saham-saham, yang pemiliknya memiliki bagian sebanyak saham yang dimilikinya. Karena modalnya terdiri dari saham-saham yang dapat diperjualbelikan, perubahan kepemilikan perusahaan dapat dilakukan tanpa perlu membubarkan perusahaan.
2. Persekutuan Komanditer (commanditaire vennootschap atau CV) adalah suatu persekutuan yang didirikan oleh seorang atau beberapa orang yang mempercayakan uang atau barang kepada seorang atau beberapa orang yang menjalankan perusahaan dan bertindak sebagai pemimpin.
3. Koperasi adalah badan usaha yang beranggotakan orang seseorang atau badan hukum koperasi dengan melandaskan kegiatannya berdasarkan prinsip koperasi sekaligus sebagai gerakan ekonomi rakyat yang berdasar atas asas kekeluargaan.

TECHNICAL NOTES

1. *Limited Liability Company (PT) (Naamloze Vennootschap) is a legal entity to run a business that has capital consisting of shares, whose owner owns the most shares. Because the capital consists of tradable shares, changes in company ownership can be made without the need to dismiss the company.*
2. *The Commandit Guild (commanditaire vennootschap or CV) is a partnership established by a person or persons who entrusts money or goods to a person or persons who runs the company and acts as leader.*
3. *Cooperative is an establishment that its members are people or establishments with legal status of cooperative and its activities based on family principle.*

ULASAN

Jumlah koperasi aktif pada tahun 2020 sejumlah 65 koperasi. Mengalami penurunan dibanding tahun-tahun sebelumnya karena adanya koperasi-koperasi yang berubah status menjadi tidak aktif.

Koperasi aktif terbanyak berada di Kecamatan Kota Tambolaka sebanyak 20 koperasi.

DESCRIPTION

The number of active cooperatives in 2020 is 65 cooperatives. It has decreased compared to previous years due to the existence of cooperatives that have changed their status to become inactive.

The most active cooperatives are in Tambolaka City District, with as many as 20 cooperatives.

<https://sumbaratdayakab.bps.go.id>

Gambar 9.1
Figures

Jumlah Koperasi Aktif Menurut Kecamatan di Kabupaten Sumba Barat Daya, 2017-2020
Number of Active Cooperative by Subdistrict in Sumba Barat Daya Regency, 2017-2020

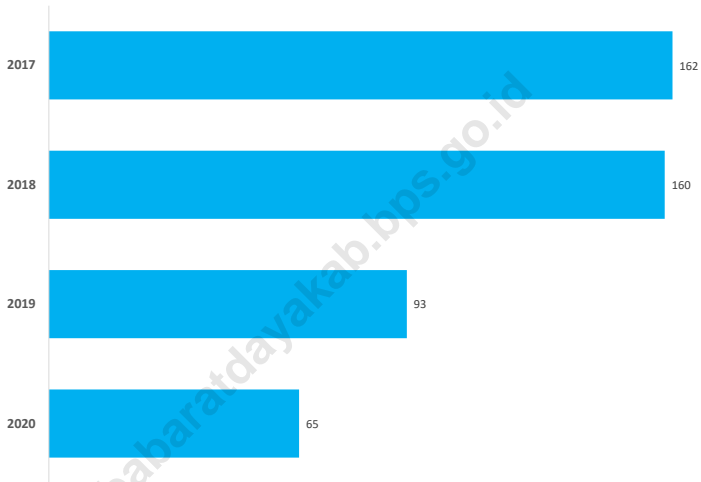

Sumber/Source : Dinas Koperasi, UKM, Perdagangan, dan Perindustrian Kab. Sumba Barat Daya/ Cooperative, Industry and Trade Service of Sumba Barat Daya Regency

Tabel
Table 9.1**Jumlah Koperasi Aktif Menurut Kecamatan di Kabupaten Sumba Barat Daya, 2017-2020**
Number of Active Cooperative by Subdistrict in Sumba Barat Daya Regency, 2017-2020

Kecamatan Subdistrict	2017	2018	2019	2020
(1)	(2)	(3)	(4)	(5)
01. Kodi Bangedo	13	13	4	4
02. Kodi Balaghar	7	7	1	-
03. Kodi	12	13	4	3
04. Kodi Utara	18	19	7	8
05. Wewewa Selatan	11	11	3	-
06. Wewewa Barat	24	23	13	3
07. Wewewa Timur	16	14	12	8
08. Wewewa Tengah	15	15	15	13
09. Wewewa Utara	3	3	1	-
10. Loura	15	15	9	6
11. Kota Tambolaka	28	27	24	20
Sumba Barat Daya	162	160	93	65

Catatan/Note: ...

Sumber/Source: Dinas Koperasi, UKM, Perdagangan, dan Perindustrian Kab. Sumba Barat Daya/ Cooperative, Industry and Trade Service of Sumba Barat Daya Regency

Tabel
Table 9.2**Jumlah Koperasi Aktif Menurut Jenis Koperasi dan Kecamatan di Kabupaten Sumba Barat Daya, 2020**
Number of Cooperative by Kind of Cooperative and Subdistrict in Sumba Barat Daya Regency, 2020

Kecamatan Subdistrict	Jenis Koperasi/ Kind of Cooperative					Jumlah Total
	KUD	KPRI	KOPKAR	KOPPAS	Lainnya Other	
(1)	(2)	(3)	(4)	(5)	(6)	(7)
01. Kodi Bangedo	-	-	-	-	4	4
02. Kodi Balaghar	-	-	-	-	-	-
03. Kodi	-	-	-	-	3	3
04. Kodi Utara	-	-	-	-	8	8
05. Wewewa Selatan	-	-	-	-	-	-
06. Wewewa Barat	-	-	-	-	3	3
07. Wewewa Timur	-	-	-	-	8	8
08. Wewewa Tengah	-	-	-	-	13	13
09. Wewewa Utara	-	-	-	-	-	-
10. Loura	-	-	-	-	6	6
11. Kota Tambolaka	-	-	-	-	20	20
Sumba Barat Daya	-	-	-	-	65	65

Catatan/Note: Lainnya adalah: KSU, KSP, KOPDIT, KOPMEN/Others are KSU, KSP, KOPDIT, KOPMEN

Sumber/Source: Dinas Koperasi, UKM, Perdagangan, dan Perindustrian Kab. Sumba Barat Daya/ Cooperative, Industry and Trade Service of Sumba Barat Daya Regency

PENGELUARAN PENDUDUK

POPULATION EXPENDITURE

Pengeluaran Rata-rata Per Kapita Sebulan Kabupaten Sumba Barat Daya, 2020

Average Expenditure Per Capita Per Month

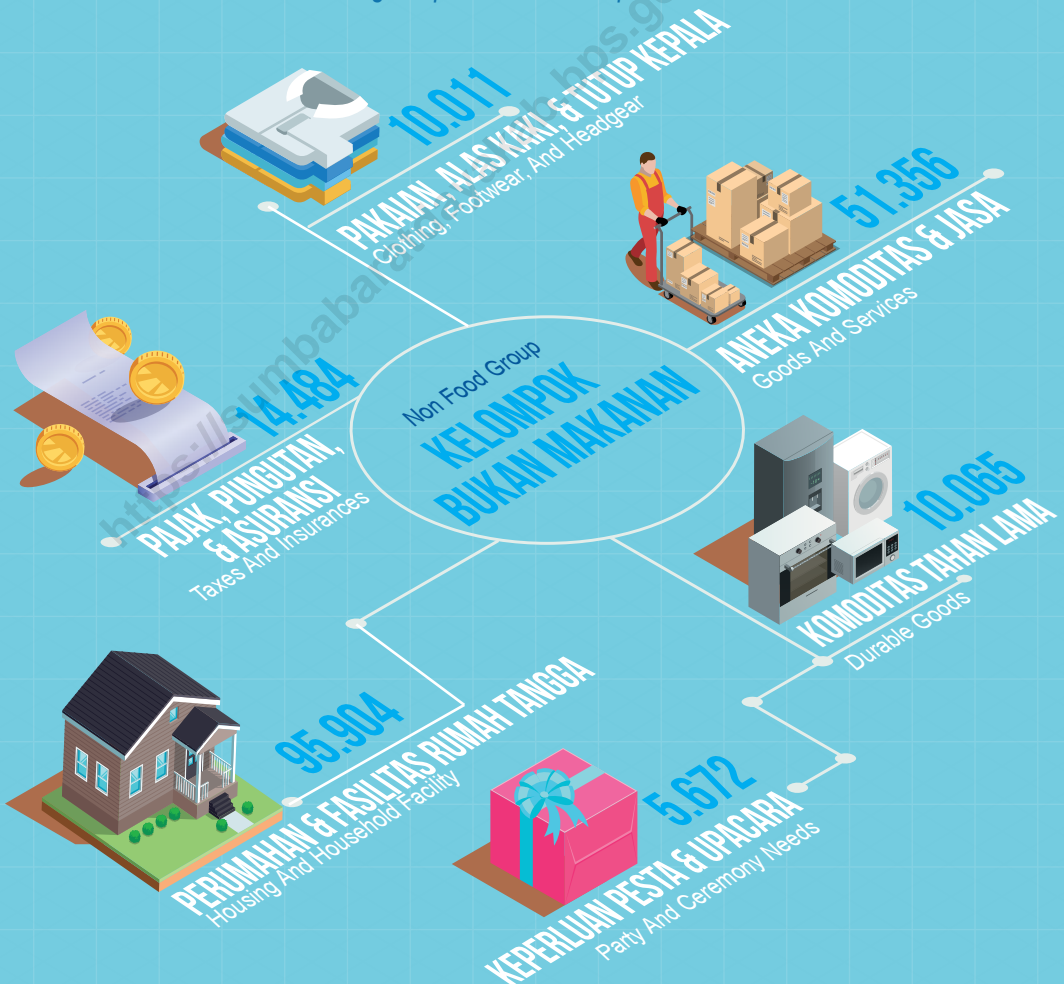

PENJELASAN TEKNIS

1. Data pengeluaran dan konsumsi penduduk menurut kelompok barang diperoleh dari Survei Sosial Ekonomi Nasional (Susenas) tahun 2019.
2. Data konsumsi/pengeluaran yang dikumpulkan pada Susenas dibagi menjadi dua kelompok, yaitu konsumsi makanan dan bukan makanan.
3. Konsumsi/pengeluaran makanan dirinci menjadi 215 komoditi, yang masing-masing dikumpulkan data kuantitas dan nilainya.
4. Konsumsi bukan makanan pada umumnya yang dikumpulkan hanya data nilainya, kecuali untuk penggunaan listrik, air, gas, dan bahan bakar minyak (BBM) yang juga dikumpulkan kuantitasnya.

TECHNICAL NOTES

1. *Data on consumer expenditure and consumption by commodity group of expenditure are obtained from the 2018 National Socio–Economic Survey (Susenas).*
2. *The data of consumption/expenditure collected in susenas are divided into two groups, namely food and non–food consumption.*
3. *Consumption/expenditure on food covers 215 commodities, both quantity data and avalues are collected.*
4. *For consumption of non–food, the data collected in general are only their values, except for electricity, water, gass, fuel, which are also collected for their quantity data.*

ULASAN

Pada tahun 2020, rata-rata pengeluaran per kapita sebulan untuk kelompok makanan sebagian besar teralokasi untuk komoditas padi-padian yaitu sebesar 18,79 persen. Sementara itu, untuk pengeluaran non makanan, sebagian besar teralokasi pada kelompok pengeluaran perumahan dan fasilitas rumah tangga yaitu sebesar 16,67 persen.

DESCRIPTION

In 2020, average expenditure per capita on food needs is substantially allocated to food group which is 18,79 percent. While, for non-food needs, most of it is allocated to the housing and household expenditure group which is 16,67 percent.

<https://sumbaratdayakab.bps.go.id>

Gambar 10.1
Figures

Persentase Pengeluaran per Kapita Sebulan Menurut Kelompok Komoditas di Kabupaten Sumba Barat Daya, 2020
Percentage of Monthly Expenditure per Capita by Commodity Group in Sumba Barat Daya Regency, 2020

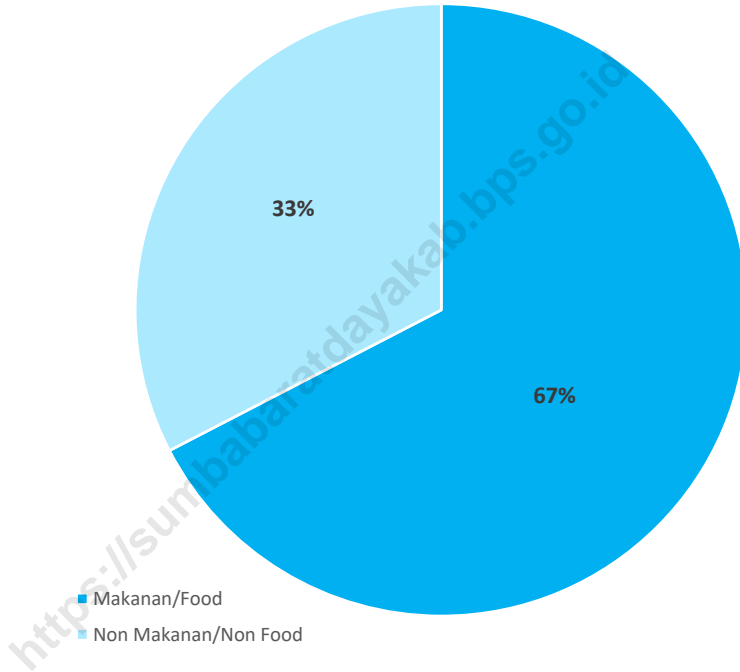

Sumber/Source : BPS, Survei Sosial Ekonomi Nasional (Susenas) Maret/BPS-Statistics Indonesia, National Socioeconomic Survey March

Tabel
Table 10.1

**Rata-rata Pengeluaran per Kapita Sebulan Menurut
Kelompok Komoditas di Kabupaten Sumba Barat Daya
(rupiah), 2019 dan 2020**
*Monthly Average Expenditure per Capita by Commodity
Group in Sumba Barat Daya Regency (rupiahs), 2019 and
2020*

Kelompok Komoditas/Commodity Group	2019	2020
(1)	(2)	(3)
Makanan/Food		
Padi-padian/Cereals	108 586	108 060
Umbi-umbian/Tubers	2 134	2 341
Ikan/udang/cumi/kerang/Fish/shrimp/common squid/shells	24 418	22 976
Daging/Meat	40 620	43 366
Telur dan susu/Eggs and milk	10 520	14 413
Sayur-sayuran/Vegetables	32 996	38 159
Kacang-kacangan/Legumes	4 235	5 330
Buah-buahan/Fruits	12 310	13 797
Minyak dan kelapa/Oil and coconut	6 751	8 221
Bahan minuman/Beverage stuffs	15 271	19 040
Bumbu-bumbuan/Spices	4 543	5 375
Konsumsi lainnya/Miscellaneous food items	3 896	4 380
Makanan dan minuman jadi/Prepared food and beverages	73 900	62 846
Rokok/Cigarettes	39 503	39 399
Jumlah makanan/Total food	371 684	387 703
Bukan makanan/Non-food		
Perumahan dan fasilitas rumah tangga/Housing and household facilities	80 851	95 904
Aneka komoditas dan jasa/Goods and services	46 306	51 356
Pakaian, alas kaki, dan tutup kepala/Clothing, footwear, and headgear	10 198	10 011
Komoditas tahan lama/Durable goods	16 991	10 065
Pajak, pungutan, dan asuransi/Taxes and insurance	12 494	14 484
Keperluan pesta dan upacara/kenduri/Parties and ceremonies	2 516	5 672
Jumlah bukan makanan/Total non-food	169 356	187 492
Jumlah/Total	541 040	575 195

Catatan/Note: ...

Sumber/Source: BPS, Survei Sosial Ekonomi Nasional (Susenas) Maret/BPS-Statistics Indonesia, National Socioeconomic Survey March

Tabel
Table 10.2

**Persentase Pengeluaran per Kapita Sebulan Menurut
Kelompok Komoditas di Kabupaten Sumba Barat Daya,
2019 dan 2020**
*Percentage of Monthly Expenditure per Capita by
Commodity Group in Sumba Barat Daya Regency, 2019 and
2020*

Kelompok Komoditas/Commodity Group	2019	2020
(1)	(2)	(3)
Makanan/Food		
Padi-padian/ <i>Cereals</i>	19,74	18,79
Umbi-umbian/ <i>Tubers</i>	0,55	0,41
Ikan/udang/cumi/kerang/ <i>Fish/shrimp/common squid/shells</i>	3,60	3,99
Daging/ <i>Meat</i>	6,23	7,54
Telur dan susu/ <i>Eggs and milk</i>	1,80	2,50
Sayur-sayuran/ <i>Vegetables</i>	5,62	6,63
Kacang-kacangan/ <i>Legumes</i>	0,85	0,93
Buah-buahan/ <i>Fruits</i>	2,67	2,40
Minyak dan kelapa/ <i>Oil and coconut</i>	1,24	1,43
Bahan minuman/ <i>Beverage stuffs</i>	3,44	3,31
Bumbu-bumbuan/ <i>Spices</i>	0,84	0,93
Konsumsi lainnya/ <i>Miscellaneous food items</i>	0,78	0,76
Makanan dan minuman jadi/ <i>Prepared food and beverages</i>	10,82	10,93
Rokok/ <i>Cigarettes</i>	6,73	6,85
Jumlah makanan/Total food	47,00	67,40
Bukan makanan/Non-food		
Perumahan dan fasilitas rumah tangga/ <i>Housing and household facilities</i>	18,44	16,67
Aneka komoditas dan jasa/ <i>Goods and services</i>	8,48	8,93
Pakaian, alas kaki, dan tutup kepala/ <i>Clothing, footwear, and headgear</i>	1,88	1,74
Komoditas tahan lama/ <i>Durable goods</i>	2,35	1,75
Pajak, pungutan, dan asuransi/ <i>Taxes and insurance</i>	2,94	2,52
Keperluan pesta dan upacara/kenduri/ <i>Parties and ceremonies</i>	0,99	0,99
Jumlah bukan makanan/Total non-food	35,09	32,60
Jumlah/Total	100,00	100,00

Catatan/Note: ...

Sumber/Source: BPS, Survei Sosial Ekonomi Nasional (Susenas) Maret/BPS-Statistics Indonesia, National Socioeconomic Survey March

Tabel
Table 10.3

Persentase Penduduk Menurut Golongan Pengeluaran Per Kapita Sebulan di Kabupaten Sumba Barat Daya, 2019 dan 2020
Percentage of Population by Per Capita Spending Group a Month in Sumba Barat Daya Regency, 2019 and 2020

Golongan Pengeluaran <i>Spending Group</i> (Rp)	2019	2020
(1)	(2)	(3)
< 150 000	0,00	0,00
150 000–199 999	0,54	0,96
200 000–299 999	23,84	15,24
300 000–499 999	37,11	42,28
500 000–749 999	22,51	19,36
750 000–999 999	6,97	10,47
> 1 000 000	9,03	11,69
Jumlah/Total	100,00	100

Catatan/Note: ...

Sumber/Source: BPS, Survei Sosial Ekonomi Nasional (Susenas) Maret/BPS-Statistics Indonesia, National Socioeconomic Survey March

Jumlah Sarana Perdagangan, 2020

Number of Trading Facilities



16

Pasar
Market

112

Toko
Store

138

Warung
Stall

1.473

Kios
Kiosk

PENJELASAN TEKNIS

1. Klasifikasi Baku Lapangan Usaha Indonesia (KBLI) adalah klasifikasi lapangan usaha yang berdasar kepada International Standard Industrial Classification of All Economic Activities (ISIC) revisi 3 yang telah disesuaikan dengan kondisi Indonesia.
2. Industri Pengolahan adalah suatu kegiatan ekonomi yang melakukan kegiatan mengubah suatu barang dasar secara mekanis, kimia, atau dengan tangan sehingga menjadi barang jadi/ setengah jadi, dan atau barang yang kurang nilainya menjadi barang yang lebih tinggi nilainya, dan sifatnya lebih dekat kepada pemakai akhir. Termasuk dalam kegiatan ini adalah jasa industri dan pekerjaan perakitan (assembling).
3. Industri Pengolahan dikelompokkan ke dalam 4 golongan berdasarkan jumlah pekerja, yaitu Industri Besar (100 pekerja atau lebih), Industri Sedang/Menengah (20-99 orang pekerja), Industri Kecil (5-19 orang pekerja), dan Industri Mikro (1-4 orang pekerja).

TECHNICAL NOTES

1. *The industrial classification adopted in this survey refers to the Klasifikasi Baku Lapangan Usaha Indonesia (KBLI). KBLI is classification of economic activities based on International Standard Industrial Classification of All Economic Activities (ISIC rev 3) that has been modified according to the local condition in Indonesia.*
2. *Manufacturing industry is defined as an economic activity processing basic goods mechanically, chemicals or manually into final or intermediate goods. It is also defined as processing of lower value goods into higher value goods as final or intermediate products. The activities also include services for manufacturing and assembling.*
3. *Manufacturing industries are categorized into four groups, based on the number of employee : Large scale manufacturing (100 employees or more). Medium scale manufacturing (20-99 employees). Small scale manufacturing (5-19 employees), and Micro industry (1-4 employees).*

4. Jasa Industri adalah kegiatan industri yang melayani keperluan pihak lain. Pada kegiatan ini bahan baku disediakan oleh pihak lain sedangkan pihak pengolah hanya melakukan pengolahannya dengan mendapat imbalan sebagai balas jasa (upah maklon).
 5. Nilai produksi adalah nilai barang atau jasa yang dihasilkan dari proses produksi baik yang dijual, disimpan sebagai stok, maupun yang sebagian digunakan sendiri.
4. *Service for manufacturing is defined as a manufacturing activity which serving other manufacturing establishment. In this case, raw materials are supplied by others while the workers are paid as a compensation for processing raw materials.*
 5. *Production value is the value of goods or services resulting from the production process, whether they are sold, stored as stock, or partly used by themselves.*

ULASAN

Pada tahun 2020 terdapat 293 industri kecil dan kerajinan rumah tangga di Kabupaten Sumba Barat Daya, dengan jumlah tenaga kerja sebanyak 3.190 pekerja.

Jumlah sarana perdagangan pada tahun 2020 sebanyak 1.473 unit dengan jumlah sarana terbanyak adalah kios yaitu 1.207 unit.

DESCRIPTION

In 2020 there are 293 small and home craft industries in Sumba Barat Daya Regency, with a total workforce of 3.190 workers.

The number of trading facilities in 2020 was 1.473 units with the largest number of facilities being kiosks, namely 1.207 units.

<https://sumbaratdayakab.bps.go.id>

Gambar 11.1
Figures

Jumlah Sarana Perdagangan Menurut Jenisnya di Kabupaten Sumba Barat Daya, 2020
Number of Trading Facilities by Type of Facility in Sumba Barat Daya Regency, 2020

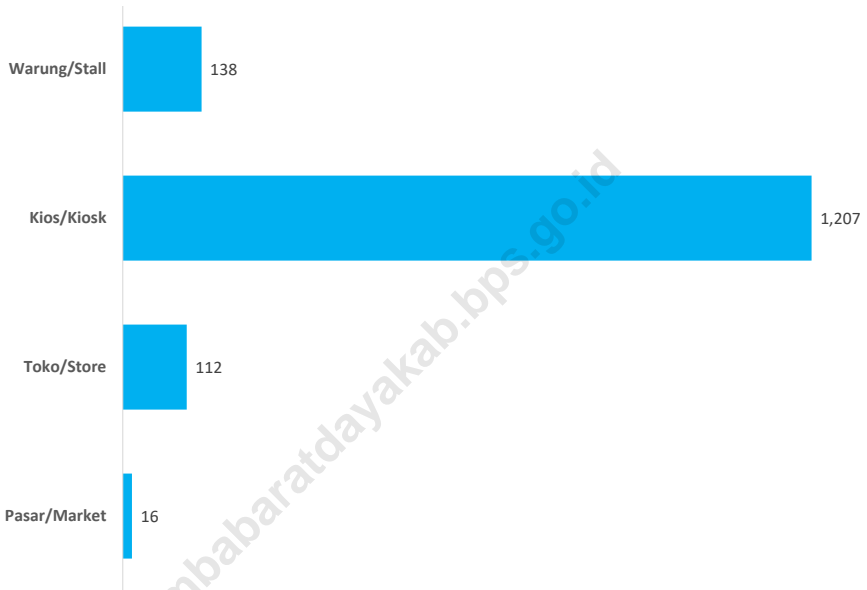

Sumber/Source: Dinas Koperasi, UKM, Perdagangan, dan Perindustrian Kab. Sumba Barat Daya/Cooperative, Industry and Trade Service of Sumba Barat Daya Regency

11.1 INDUSTRI INDUSTRY

Tabel 11.1.1 **Jumlah Perusahaan, Tenaga Kerja, dan Nilai Produksi Menurut Jenis Industri di Kabupaten Sumba Barat Daya, 2020**
Number of Establishment, Employees, and Production Value by Industrial Classification in Sumba Barat Daya Regency, 2020

Jenis Industri <i>Industrial Classification</i>	Perusahaan <i>Establishments</i>	Tenaga Kerja <i>Employee</i>	Nilai Produksi <i>Production Value</i>
(1)	(2)	(3)	(4)
Industri Makanan/Minuman dan Tembakau <i>Food/Beverages and Tobacco Industry</i>	18	320	-
Industri Tekstil, Pakaian Jadi, & Kulit <i>Textile, Apparel, and Leather Industry</i>	29	540	-
Industri Kayu & Barang dari Kayu/Perabot Rumah-tangga/ <i>Wood & Wood Goods Industry/ Household Furniture</i>	21	395	-
Industri Kertas & Barang dr Kertas, Penerbitan & Percetakan/ <i>Paper & Paper Goods, Publishing & Printing Industry</i>	-	-	-
Industri Kimia & Brg dr Bh Kimia, Minyak Bumi, Batubara, Karet, & Plastik/ <i>Chemical & Chemical Goods, Crude Oil, Coal, Rubber, and Plastic Industry</i>	-	-	-
Industri Brg Galian Bukan Logam Kecuali Minyak Bumi & Batu Bara/ <i>Industry of Non Metal Minerals Except Crude Oil and Coal</i>	-	-	-
Industri Logam Dasar/ <i>Base Metal Industry</i>	-	-	-
Industri Barang dari Logam, Mesin, & Peralatannya/ <i>Metal Goods, Machine, and Tools</i>	23	270	-
Industri Pengolahan Lainnya/ <i>Other Industries</i>	25	380	-
Jumlah/Total	116	1 905	-

Catatan/Note: Belum Dilakukan Penghitungan Data Nilai Produksi/ *The Production Value Data Calculation Has Not Been Enacted*
Sumber/Source: Dinas Koperasi, UKM, Perdagangan, dan Perindustrian Kab. Sumba Barat Daya/*Cooperative, Industry and Trade
Service of Sumba Barat Daya Regency*

Tabel
Table 11.1.2**Jumlah Perusahaan/Usaha Industri Pengolahan menurut Kecamatan dan Golongan Industri di Kabupaten Sumba Barat Daya, 2020**
Number of Manufacturing/Establishment by Subdistrict and Industrial Classification Classification in Sumba Barat Daya Regency, 2020

Kecamatan Subdistrict	Industri Besar dan Sedang Large and Medium Industry	Industri Kecil dan Kerajinan Rumah Tangga Small Industry and Household Handicraft	Jumlah Total
(1)	(2)	(3)	(4)
01. Kodi Bangedo	-	19	19
02. Kodi Balaghar	-	15	15
03. Kodi	-	30	30
04. Kodi Utara	-	35	35
05. Wewewa Selatan	-	19	19
06. Wewewa Barat	-	22	22
07. Wewewa Timur	-	32	32
08. Wewewa Tengah	-	47	47
09. Wewewa Utara	-	22	22
10. Loura	-	27	27
11. Kota Tambolaka	-	25	25
Sumba Barat Daya	-	293	293

Catatan/Note: ...

Sumber/Source: Dinas Koperasi, UKM, Perdagangan, dan Perindustrian Kab. Sumba Barat Daya/ Cooperative, Industry and Trade Service of Sumba Barat Daya Regency

Tabel
Table 11.1.3

Jumlah Tenaga Kerja pada Perusahaan/Usaha Industri Pengolahan menurut Kecamatan dan Golongan Industri di Kabupaten Sumba Barat Daya, 2020
Number of Employee in Manufacturing Sector by Subdistrict and Industrial Classification in Sumba Barat Daya Regency, 2020

Kecamatan Subdistrict	Industri Besar dan Sedang Large and Medium Industry	Industri Kecil dan Kerajinan Rumah Tangga Small Industry and Household Handicraft	Jumlah Total
(1)	(2)	(3)	(4)
01. Kodi Bagedo	-	190	190
02. Kodi Balaghar	-	150	150
03. Kodi	-	315	315
04. Kodi Utara	-	350	350
05. Wewewa Selatan	-	225	225
06. Wewewa Barat	-	270	270
07. Wewewa Timur	-	410	410
08. Wewewa Tengah	-	510	510
09. Wewewa Utara	-	230	230
10. Loura	-	280	280
11. Kota Tambolaka	-	260	260
Sumba Barat Daya	-	3 190	3 190

Catatan/Note: ...

Sumber/Source: Dinas Koperasi, UKM, Perdagangan, dan Perindustrian Kab. Sumba Barat Daya/ Cooperative, Industry and Trade Service of Sumba Barat Daya Regency

11.2 PERDAGANGAN TRADE

Tabel 11.2.1 **Jumlah Pedagang Menurut Kecamatan dan Jenis Perdagangan di Kabupaten Sumba Barat Daya, 2020**
Table 11.2.1 **Number of Merchants by Subdistrict and Trading Classification in Sumba Barat Daya Regency, 2020**

Kecamatan Subdistrict	Perdagangan Besar Large Scale	Perdagangan Menengah Medium Scale	Perdagangan Kecil Small Scale
(1)	(2)	(3)	(4)
01. Kodi Bangedo	-	-	9
02. Kodi Balaghar	-	-	3
03. Kodi	-	-	24
04. Kodi Utara	-	-	33
05. Wewewa Selatan	-	1	65
06. Wewewa Barat	-	2	151
07. Wewewa Timur	-	1	349
08. Wewewa Tengah	-	-	234
09. Wewewa Utara	-	-	16
10. Loura	-	1	26
11. Kota Tambolaka	-	22	428
Sumba Barat Daya	-	27	1 338

Catatan/Note: ...

Sumber/Source: Dinas Koperasi, UKM, Perdagangan, dan Perindustrian Kab. Sumba Barat Daya/Cooperative, Industry and Trade Service of Sumba Barat Daya Regency

Tabel
Table 11.2.2

**Jumlah Sarana Perdagangan Menurut Jenisnya di
Kabupaten Sumba Barat Daya, 2019–2020**
*Number of Trading Facilities by Type of Facility in Sumba
Barat Daya Regency, 2019–2020*

Jenis Sarana Perdagangan <i>Type of Trading Facilities</i>	2019	2020
(1)	(2)	(3)
Pasar/ <i>Market</i>	14	16
Toko/ <i>Store</i>	66	112
Kios/ <i>Kiosk</i>	679	1 207
Warung/ <i>Stall</i>	97	138
Jumlah/<i>Total</i>	856	1 473

Catatan/*Note*: ...

Sumber/*Source*: Dinas Koperasi, UKM, Perdagangan, dan Perindustrian Kab. Sumba Barat Daya/ *Cooperative, Industry and Trade Service of Sumba Barat Daya Regency*

PERTUMBUHAN EKONOMI

Mengalami penurunan sebesar 4,96 poin dibanding tahun 2019

0,10%

The economic growth has decreased amounting to 4.96 points compared to 2019

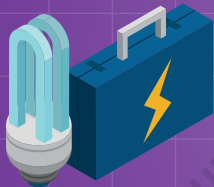

Pertumbuhan tertinggi pada lapangan usaha Pengadaan Listrik & Gas

The highest growth occurred in the Electricity and Gas Industry

16,97%

PRODUK DOMESTIK REGIONAL BRUTO ADHB MENURUT LAPANGAN USAHA

Rp. **3.769.102,2** Juta

GRDP at Current Market Prices by Industry was 3.769.102,2 million rupiahs

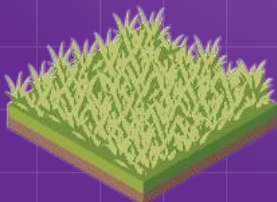

Distribusi PDRB terbesar pada lapangan usaha Pertanian, Kehutanan, dan Perikanan

The biggest GRDP share occurred in the Agriculture, Forestry, and Fishery Sector

38,21%

PENJELASAN TEKNIS

1. Produk Domestik Regional Bruto (PDRB) menggambarkan kemampuan suatu wilayah untuk menciptakan output (nilai tambah) pada suatu waktu tertentu. Untuk menyusun PDRB digunakan 2 pendekatan, yaitu lapangan usaha dan pengeluaran. PDRB dari sisi lapangan usaha merupakan penjumlahan seluruh komponen nilai tambah bruto yang mampu diciptakan oleh sektor-sektor ekonomi atas berbagai aktivitas produksinya. Sementara PDRB dari sisi pengeluaran menjelaskan tentang penggunaan dari nilai tambah tersebut.
2. PRDB menurut lapangan usaha mengalami perubahan klasifikasi dari 9 lapangan usaha menjadi 17 lapangan usaha. PDRB menurut lapangan usaha dirinci menurut total nilai tambah dari seluruh sektor ekonomi yang mencakup lapangan usaha Pertanian, Kehutanan, dan Perikanan; Pertambangan dan Penggalian; Industri Pengolahan; Pengadaan Listrik dan Gas; Pengadaan Air, Pengelolaan Sampah, Limbah dan Daur Ulang; Konstruksi; Perdagangan Besar dan Eceran, Reparasi Mobil dan Sepeda Motor; Transportasi dan Pergudangan; Penyediaan Akomodasi dan Makan Minum; Informasi dan

TECHNICAL NOTES

1. *Gross Domestic Regional Product (GDRP) was the basic measure of output arising from economic activity at a certain period. To compile the statistics, 2 approaches has been used, i.e production approach and expenditure approach. The first approach is to measure value added, produced by various kinds of economic activities, while the second approach is to measure final uses of the country's output. In the other words, GDRB is the sum of total value added produced by all economic sectors and the way of using it.*
2. *GDRP by industry classification changes from 9 sectors to 17 industries. GDRP by industry is classified by types of economic activities such as Agriculture, Forestry and Fishing; Mining and Quarrying; Manufacturing; Electricity and Gas; Water supply, Sewerage, Waste Management and Remediation Activities; Construction; Wholesale and Retail Trade; Repair of Motor Vehicles and Motorcycles; Transportation and Storage; Accommodation and Food Service Activities; Information and Communication; Financial and Insurance Activities; Real Estate Activities; Business Activities; Public Administration; Defence and Compulsory Social Security;*

- Komunikasi; Jasa Keuangan dan Asuransi; Real Estat; Jasa Perusahaan; Administrasi Pemerintahan, Pertahanan dan Jaminan Sosial Wajib; Jasa Pendidikan; Jasa Kesehatan dan Kegiatan Sosial; dan Jasa lainnya.
3. PDRB maupun agregat turunannya disajikan dalam 2 versi, yaitu atas dasar harga berlaku dan harga konstan.
4. Laju pertumbuhan PDRB diperoleh dari perhitungan PDRB atas dasar harga konstan dengan cara mengurangi nilai PDRB pada tahun ke n terhadap nilai pada tahun ke n-1 (tahun sebelumnya) dibagi nilai pada tahun n-1, dikali 100 persen. Laju pertumbuhan menunjukkan perkembangan agregat pendapatan dari satu waktu tertentu terhadap waktu sebelumnya.
5. Pendapatan regional per kapita adalah pendapatan regional atau pendapatan regional neto atas dasar biaya faktor dibagi dengan jumlah penduduk pertengahan tahun.
- Education; Human Health and Social Work Activities; and Other Services Activities.*
3. *GDRP and its aggregations are presented in two forms; at current market prices and at constant base year market prices.*
4. *Growth rate of GDRP is derived from GDRP at constant market prices. It is obtained by subtracting the value of GRDP year n-1 then multiplied by 100 percent. The growth rate of GDRP explains the income growth during the given period.*
5. *Per capital regional income is regional income or net regional product at factor costs divided by midyear population.*

ULASAN**DESCRIPTION**

- | | |
|---|--|
| <p>1. Sumbangan terbesar untuk Produk Domestik Regional Bruto (PDRB) menurut lapangan usaha atas dasar harga berlaku (ADHB) Kabupaten Sumba Barat Daya tahun 2020 adalah dari Sektor Pertanian, Kehutanan dan Perikanan dengan persentase sebesar 38,21. Berikutnya adalah dari Sektor Administrasi Pemerintahan, Pertahanan dan Jaminan Sosial Wajib dengan persentase sebesar 16,49; Sektor Perdagangan Besar dan Eceran; Reparasi Mobil dan Sepeda Motor memberi sumbangan 13,72 persen terhadap PDRB ADHB.</p> <p>2. Laju pertumbuhan PDRB ADHB tahun 2020 adalah 0,10 Mengalami penurunan sebesar 4,96 dibanding tahun 2019.</p> | <p>1. <i>The biggest contribution for Gross Regional Domestic Product (GRDP) by Industrial origin at Current Market Prices of Sumba Barat Daya Regency in 2020 was agriculture, forestry and fishing sector (38,21 percent). Followed by public administration and defense; compulsory social security sector (16,49 percent), and wholesale and retail trade; repair of motor vehicles and motorcycles sector (13,72 percent).</i></p> <p>2. <i>GRDP at constant 2010 growth rate of Sumba Barat Daya Regency in 2020 was 0,10. Decreased by 4,96 point compared to 2019.</i></p> |
|---|--|

Gambar 12.1
Figures

Laju Pertumbuhan Ekonomi Kabupaten Sumba Barat Daya, 2016-2020
Regional Economic Growth of Sumba Barat Daya Regency, 2016-2020

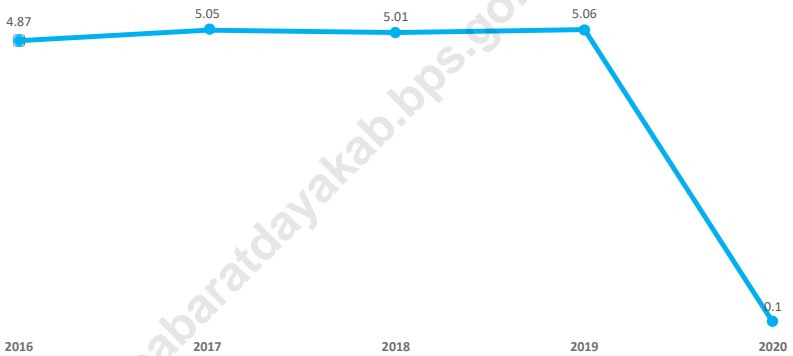

Sumber/Source: BPS, berbagai sensus, survei dan sumber lain/BPS-Statistics Indonesia, various census, survey, and other sources

Tabel
Table 12.1.

**Produk Domestik Regional Bruto Atas Dasar Harga
Berlaku Menurut Lapangan Usaha di Kabupaten Sumba
Barat Daya (juta rupiah), 2016–2020**
*Gross Regional Domestic Product at Current Market
Prices by Industry in Sumba Barat Daya Regency, (million
rupiahs), 2016–2020*

Lapangan Usaha/Industry	2016	2017	2018	2019	2020
(1)	(2)	(3)	(4)	(5)	(6)
A Pertanian, Kehutanan, dan Perikanan/ <i>Agriculture, Forestry, and Fishing</i>	1 223 333,5	1 278 260,2	1 345 820,7	1 411 448,3	1 440 160,9
B Pertambangan dan Penggalian/ <i>Mining and Quarrying</i>	29 993,2	31 875,7	33 700,0	35 884,2	37 387,6
C Industri Pengolahan/ <i>Manufacturing</i>	20 705,7	22 700,7	24 258,6	28 514,4	28 851,3
D Pengadaan Listrik dan Gas/ <i>Electricity and Gas</i>	917,3	1 031,9	1 226,5	1 237,3	1 451,6
E Pengadaan Air; Pengelolaan Sampah, Limbah, dan Daur Ulang/ <i>Water Supply; Sewerage, Waste Management, and Remediation Activities</i>	198,2	206,6	218,3	229,0	239,1
F Konstruksi/ <i>Construction</i>	124 865,6	136 912,8	154 396,7	167 440,2	150 505,7
G Perdagangan Besar dan Eceran; Reparasi Mobil dan Sepeda Motor/ <i>Wholesale and Retail Trade; Repair of Motor Vehicles and Motorcycles</i>	385 931,2	425 958,5	477 282,4	531 302,6	517 278,2
H Transportasi dan Pergudangan/ <i>Transportation and Storage</i>	79 977,6	91 108,7	106 794,7	118 854,9	73 769,4
I Penyediaan Akomodasi dan Makan Minum/ <i>Accommodation and Food Service Activities</i>	1 185,9	1 427,1	1 671,7	1 807,8	1 112,7
J Informasi dan Komunikasi/ <i>Information and Communication</i>	252 816,1	269 047,3	288 076,2	310 163,2	335 093,3

Lanjutan Tabel/*Continued Table 12.1*

	Lapangan Usaha/Industry	2016	2017	2018	2019	2020
	(1)	(2)	(3)	(4)	(5)	(6)
K	Jasa Keuangan dan Asuransi/ <i>Financial and Insurance Activities</i>	58 480,3	65 366,3	69 852,9	73 230,5	80 400,8
L	Real Estat/ <i>Real Estate Activities</i>	53 509,6	56 110,0	59 161,1	59 284,2	58 479,9
M,N	Jasa Perusahaan/ <i>Business Activities</i>	216,0	236,1	247,0	260,8	164,2
O	Administrasi Pemerintahan, Pertahanan, dan Jaminan Sosial Wajib/ <i>Public Administration and Defence; Compulsory Social Security</i>	424 658,8	479 073,4	541 081,3	605 457,5	621 568,7
P	Jasa Pendidikan/ <i>Education</i>	216 950,0	244 785,3	271 726,1	298 186,9	308 575,0
Q	Jasa Kesehatan dan Kegiatan Sosial/ <i>Human Health and Social Work Activities</i>	58 321,7	64 828,5	71 472,7	77 775,8	85 351,3
R,S,T,U	Jasa Lainnya/ <i>Other Services Activities</i>	28 427,0	29 963,2	31 351,0	33 620,5	28 712,5
	Produk Domestik Regional Bruto/<i>Gross Regional Domestic Product</i>	2 960 487,6	3 198 892,3	3 478 338,0	3 754 697,9	3 769 102,2

Catatan/Note: ...

Sumber/Source: BPS, berbagai sensus, survei dan sumber lain/BPS-Statistics Indonesia, various census, survey, and other sources

Tabel
Table 12.2

Produk Domestik Regional Bruto Atas Dasar Harga Konstan 2010 Menurut Lapangan Usaha di Kabupaten Sumba Barat Daya (juta rupiah), 2016–2020
Gross Regional Domestic Product at 2010 Constant Market Prices by Industry in Sumba Barat Daya Regency, (million rupiahs), 2016–2020

	Lapangan Usaha/Industry	2016	2017	2018	2019	2020
	(1)	(2)	(3)	(4)	(5)	(6)
A	Pertanian, Kehutanan, dan Perikanan/ <i>Agriculture, Forestry, and Fishing</i>	846 012,7	869 547,1	888 701,0	912 225,3	924 515,2
B	Pertambangan dan Penggalian/ <i>Mining and Quarrying</i>	17 827,5	18 995,7	19 845,5	21 073,7	21 932,7
C	Industri Pengolahan/ <i>Manufacturing</i>	12 459,5	13 238,5	13 388,4	15 095,6	14 941,6
D	Pengadaan Listrik dan Gas/ <i>Electricity and Gas</i>	724,1	734,0	845,4	852,2	996,7
E	Pengadaan Air; Pengelolaan Sampah, Limbah, dan Daur Ulang/ <i>Water Supply; Sewerage, Waste Management, and Remediation Activities</i>	161,0	166,0	173,8	181,5	187,8
F	Konstruksi/ <i>Construction</i>	89 567,6	96 023,9	105 526,3	109 708,9	98 788,2
G	Perdagangan Besar dan Eceran; Reparasi Mobil dan Sepeda Motor/ <i>Wholesale and Retail Trade; Repair of Motor Vehicles and Motorcycles</i>	228 635,6	243 902,1	262 774,5	282 853,8	265 723,2
H	Transportasi dan Pergudangan/ <i>Transportation and Storage</i>	47 501,9	52 969,3	59 191,7	61 611,4	42 261,3
I	Penyediaan Akomodasi dan Makan Minum/ <i>Accommodation and Food Service Activities</i>	663,8	785,8	916,0	989,9	579,1
J	Informasi dan Komunikasi/ <i>Information and Communication</i>	227 697,2	239 699,4	252 200,0	265 792,0	288 043,4

Lanjutan Tabel/*Continued Table 12.2*

	Lapangan Usaha/Industry	2016	2017	2018	2019	2020
	(1)	(2)	(3)	(4)	(5)	(6)
K	Jasa Keuangan dan Asuransi/ <i>Financial and Insurance Activities</i>	40 724,9	43 710,0	44 571,2	45 781,9	50 731,3
L	Real Estat/ <i>Real Estate Activities</i>	42 197,8	44 173,0	46 174,7	46 175,1	45 663,6
M,N	Jasa Perusahaan/ <i>Business Activities</i>	155,6	159,1	163,8	171,5	105,6
O	Administrasi Pemerintahan, Pertahanan, dan Jaminan Sosial Wajib/ <i>Public Administration and Defence; Compulsory Social Security</i>	256 272,7	275 688,5	300 441,0	330 403,2	340 487,3
P	Jasa Pendidikan/ <i>Education</i>	126 003,1	134 177,8	140 544,7	150 035,3	151 306,1
Q	Jasa Kesehatan dan Kegiatan Sosial/ <i>Human Health and Social Work Activities</i>	35 812,0	38 289,7	40 866,6	43 447,7	45 275,0
R,S,T,U	Jasa Lainnya/ <i>Other Services Activities</i>	16 271,9	16 947,6	17 576,6	18 620,9	15 673,3
	Produk Domestik Regional Bruto/<i>Gross Regional Domestic Product</i>	1 988 688,7	2 089 207,4	2 193 901,1	2 305 019,8	2 307 211,5

Catatan/Note: ...

Sumber/Source: BPS, berbagai sensus, survei dan sumber lain/*BPS-Statistics Indonesia, various census, survey, and other sources*

Tabel
Table 12.3

Distribusi Persentase Produk Domestik Regional Bruto Atas Dasar Harga Berlaku Menurut Lapangan Usaha di Kabupaten Sumba Barat Daya, 2016–2020
Percentage Distribution of Gross Regional Domestic Product at Current Market Prices by Industry in Sumba Barat Daya Regency, 2016–2020

	Lapangan Usaha/ <i>Industry</i>	2016	2017	2018	2019	2020
	(1)	(2)	(3)	(4)	(5)	(6)
A	Pertanian, Kehutanan, dan Perikanan/ <i>Agriculture, Forestry, and Fishing</i>	41,32	39,96	38,69	37,59	38,21
B	Pertambangan dan Penggalian/ <i>Mining and Quarrying</i>	1,01	1,00	0,97	0,96	0,99
C	Industri Pengolahan/ <i>Manufacturing</i>	0,70	0,71	0,70	0,76	0,77
D	Pengadaan Listrik dan Gas/ <i>Electricity and Gas</i>	0,03	0,03	0,04	0,03	0,04
E	Pengadaan Air; Pengelolaan Sampah, Limbah, dan Daur Ulang/ <i>Water Supply; Sewerage, Waste Management, and Remediation Activities</i>	0,01	0,01	0,01	0,01	0,01
F	Konstruksi/ <i>Construction</i>	4,22	4,28	4,44	4,46	3,99
G	Perdagangan Besar dan Eceran; Reparasi Mobil dan Sepeda Motor/ <i>Wholesale and Retail Trade; Repair of Motor Vehicles and Motorcycles</i>	13,04	13,32	13,72	14,15	13,72
H	Transportasi dan Pergudangan/ <i>Transportation and Storage</i>	2,70	2,85	3,07	3,17	1,96
I	Penyediaan Akomodasi dan Makan Minum/ <i>Accommodation and Food Service Activities</i>	0,04	0,04	0,05	0,05	0,03
J	Informasi dan Komunikasi/ <i>Information and Communication</i>	8,54	8,41	8,28	8,26	8,89
K	Jasa Keuangan dan Asuransi/ <i>Financial and Insurance Activities</i>	1,98	2,04	2,01	1,95	2,13

Lanjutan Tabel/*Continued Table 12.3*

Lapangan Usaha/ <i>Industry</i>		2016	2017	2018	2019	2020
(1)		(2)	(3)	(4)	(5)	(6)
L	Real Estat/ <i>Real Estate Activities</i>	1,81	1,75	1,70	1,58	1,55
M,N	Jasa Perusahaan/ <i>Business Activities</i>	0,01	0,01	0,01	0,01	0,00
O	Administrasi Pemerintahan, Pertahanan, dan Jaminan Sosial Wajib/ <i>Public Administration and Defence; Compulsory Social Security</i>	14,34	14,98	15,56	16,13	16,49
P	Jasa Pendidikan/ <i>Education</i>	7,33	7,65	7,81	7,94	8,19
Q	Jasa Kesehatan dan Kegiatan Sosial/ <i>Human Health and Social Work Activities</i>	1,97	2,03	2,05	2,07	2,26
R,S,T,U	Jasa Lainnya/ <i>Other Services Activities</i>	0,96	0,94	0,90	0,90	0,76
Produk Domestik Regional Bruto/<i>Gross Regional Domestic Product</i>		100,00	100,00	100,00	100,00	100,00

Catatan/*Note*: ...Sumber/*Source*: BPS, berbagai sensus, survei dan sumber lain/*BPS-Statistics Indonesia, various census, survey, and other sources*

Tabel
Table 12.4

Laju Pertumbuhan Produk Domestik Regional Bruto Atas Dasar Harga Konstan 2010 Menurut Lapangan Usaha di Kabupaten Sumba Barat Daya (persen), 2016–2020
Growth Rate of Gross Regional Domestic Product at 2010 Constant Market Prices by Industry in Sumba Barat Daya Regency (percent), 2016–2020

Lapangan Usaha/Industry	2016	2017	2018	2019	2020
(1)	(2)	(3)	(4)	(5)	(6)
A Pertanian, Kehutanan, dan Perikanan/ <i>Agriculture, Forestry, and Fishing</i>	1,87	2,78	2,20	2,65	1,35
B Pertambangan dan Penggalian/ <i>Mining and Quarrying</i>	6,94	6,55	4,47	6,19	4,08
C Industri Pengolahan/ <i>Manufacturing</i>	4,11	6,25	1,13	12,75	-1,02
D Pengadaan Listrik dan Gas/ <i>Electricity and Gas</i>	15,87	1,37	15,19	0,80	16,97
E Pengadaan Air; Pengelolaan Sampah, Limbah, dan Daur Ulang/ <i>Water Supply; Sewerage, Waste Management, and Remediation Activities</i>	2,81	3,05	4,72	4,42	3,51
F Konstruksi/ <i>Construction</i>	10,37	7,21	9,90	3,96	-9,95
G Perdagangan Besar dan Eceran; Reparasi Mobil dan Sepeda Motor/ <i>Wholesale and Retail Trade; Repair of Motor Vehicles and Motorcycles</i>	8,40	6,68	7,74	7,64	-6,06
H Transportasi dan Pergudangan/ <i>Transportation and Storage</i>	11,12	11,51	11,75	4,09	-31,41
I Penyediaan Akomodasi dan Makan Minum/ <i>Accommodation and Food Service Activities</i>	9,55	18,39	16,57	8,07	-41,50
J Informasi dan Komunikasi/ <i>Information and Communication</i>	5,36	5,27	5,22	5,39	8,37

Lanjutan Tabel/*Continued Table* 12.4

Lapangan Usaha/ <i>Industry</i>		2016	2017	2018	2019	2020
(1)		(2)	(3)	(4)	(5)	(6)
K	Jasa Keuangan dan Asuransi/ <i>Financial and Insurance Activities</i>	9,50	7,33	1,97	2,72	10,81
L	Real Estat/ <i>Real Estate Activities</i>	4,27	4,68	4,53	0,00	-1,11
M,N	Jasa Perusahaan/ <i>Business Activities</i>	3,09	2,29	2,93	4,69	-38,42
O	Administrasi Pemerintahan, Pertahanan, dan Jaminan Sosial Wajib/ <i>Public Administration and Defence; Compulsory Social Security</i>	8,06	7,58	8,98	9,97	3,05
P	Jasa Pendidikan/ <i>Education</i>	4,49	6,49	4,75	6,75	0,85
Q	Jasa Kesehatan dan Kegiatan Sosial/ <i>Human Health and Social Work Activities</i>	6,81	6,92	6,73	6,32	4,21
R,S,T,U	Jasa Lainnya/ <i>Other Services Activities</i>	3,55	4,15	3,71	5,94	-15,83
Produk Domestik Bruto/ Gross Domestic Product		4,87	5,05	5,01	5,06	0,10

Catatan/*Note*: ...Sumber/*Source*: BPS, berbagai sensus, survei dan sumber lain/*BPS-Statistics Indonesia, various census, survey, and other sources*

Tabel
Table 12.5

Produk Domestik Regional Bruto Atas Dasar Harga Berlaku Menurut Jenis Pengeluaran di Kabupaten Sumba Barat Daya (juta rupiah), 2016–2020*
Gross Regional Domestic Product at Current Market Prices by Type of Expenditure in Sumba Barat Daya Regency, (million rupiahs), 2016–2020*

Jenis Pengeluaran Type of Expenditure	2016	2017	2018	2019	2020
(1)	(2)	(3)	(4)	(5)	(6)
Pengeluaran Konsumsi Rumah Tangga <i>Household Consumption Expenditure</i>	2 288 421,52	2 461 940,42	2 602 286,42	2 814 321,56	2 797 514,01
Pengeluaran Konsumsi LNPRT <i>NPISH Consumption Expenditure</i>	106 580,69	121 279,20	137 581,42	149 573,02	147 573,39
Pengeluaran Konsumsi Pemerintah <i>Government Consumption Expenditure</i>	827 455,55	901 633,86	1 029 111,44	1 068 256,38	1 007 984,32
Pembentukan Modal Tetap Bruto <i>Gross Fixed Capital Formation</i>	848 687,19	964 600,83	1 063 743,60	1 126 231,98	1 091 190,19
Perubahan Inventori <i>Changes in Inventories</i>	8 375,68	10 606,42	16 477,13	18 942,37	20 643,09
Ekspor/ <i>Exports</i>	501 280,82	471 719,85	558 604,96	542 186,57	375 597,78
Impor/ <i>Imports</i>	1 620 313,82	1 732 888,28	1 929 466,97	1 964 813,98	1 671 400,55
Produk Domestik Regional Bruto/Gross Regional Domestic Product	2 960 487,63	3 198 892,30	3 478 338,00	3 754 697,90	3 769 102,22

Catatan/Note: Data Telah Dilakukan Rekonsiliasi/ *Data Has Been Reconciled*

Sumber/Source: BPS, berbagai sensus, survei dan sumber lain/BPS-Statistics Indonesia, various census, survey, and other sources

Tabel
Table 12.6

Produk Domestik Regional Bruto Atas Dasar Harga Konstan 2010 Menurut Jenis Pengeluaran di Kabupaten Sumba Barat Daya (juta rupiah), 2016–2020^r
Gross Regional Domestic Product at 2010 Constant Market Prices by Type of Expenditure in Sumba Barat Daya Regency, (million rupiahs), 2016–2020^r

Jenis Pengeluaran Type of Expenditure	2016	2017	2018	2019	2020
(1)	(2)	(3)	(4)	(5)	(6)
Pengeluaran Konsumsi Rumah Tangga Household Consumption Expenditure	1 676 188,04	1 755 037,68	1 829 922,39	1 933 741,29	1 938 168,47
Pengeluaran Konsumsi LNPR NPISH Consumption Expenditure	82 090,27	88 519,67	98 047,98	103 361,05	100 739,91
Pengeluaran Konsumsi Pemerintah Government Consumption Expenditure	572 311,02	594 073,66	645 778,77	664 193,25	624 327,13
Pembentukan Modal Tetap Bruto Gross Fixed Capital Formation	569 580,33	615 999,38	656 334,96	688 430,82	657 013,63
Perubahan Inventori Changes in Inventories	6 766,62	8 155,40	12 159,97	13 720,68	14 917,35
Ekspor/ Exports	403 343,29	362 310,07	392 193,85	367 174,28	249 099,56
Impor/Imports	1 321 590,85	1 334 888,50	1 440 536,81	1 465 601,52	1 277 054,50
Produk Domestik Regional Bruto/ Gross Regional Domestic Product	1 988 688,71	2 089 207,36	2 193 901,10	2 305 019,85	2 307 211,54

Catatan/Note: Data Telah Dilakukan Rekonsiliasi/ Data Has Been Reconciled

Sumber/Source: BPS, berbagai sensus, survei dan sumber lain/BPS-Statistics Indonesia, various census, survey, and other sources

PERBANDINGAN ANTAR KABUPATEN/KOTA

REGENCY/MUNICIPAL COMPARISON

Indeks Pembangunan Manusia 2020

Human Development Index



IPM merupakan indikator penting untuk mengukur keberhasilan dalam upaya membangun kualitas hidup manusia (masyarakat/penduduk). Dibentuk oleh 3 (tiga) dimensi dasar: Umur panjang dan hidup sehat; pengetahuan; dan standar hidup layak.

HDI is an important indicator for measuring success in efforts build the quality of human life (community / resident). Formed by 3 (three) basic dimensions: Long life and live healthy; Knowledge; and a decent standard of living.



PENJELASAN TEKNIS

1. Jumlah penduduk mengacu pada hasil Sensus Penduduk 2000, 2010, dan 2020.
2. Indeks Pembangunan Manusia (IPM) merupakan indeks komposit yang diukur dari tiga dimensi dasar yaitu umur panjang dan sehat yang diukur dengan angka harapan hidup (AHH). saat kelahiran, pengetahuan diukur dengan angka melek huruf (AMH) dan rata-rata lama sekolah (MYS), serta standar hidup layak yang diukur dengan kemampuan daya beli.

Indikator yang merepresentasikan dimensi pengetahuan dalam IPM adalah angka melek huruf dan rata-rata lama sekolah. Kedua indikator ini dimaknai sebagai ukuran sumber daya manusia.

TECHNICAL NOTES

1. *Population data refer to the result of the 2010 Population Census projection.*
2. *Human Development Index is composite index which measured by three basic dimension, they are long healthy life measure with life expectancy since birth, knowledge measure with literacy rate and average of school duration, and decent living standard measure with purchasing power parity.*

Indicators that represented knowledge dimension in Human Development Index are literacy rate and average of school duration. Both indicators are clarified as human resources measurement.

ULASAN

DESCRIPTION

Penduduk NTT tahun 2020 mencapai 5.325.556 jiwa. Dimana jumlah penduduk terbanyak berada di Kabupaten Timor Tengah Selatan sebanyak 455.410 jiwa dan diikuti oleh Kota Kupang dengan jumlah penduduk sebanyak 442.758 jiwa.

Indeks Pembangunan Manusia (IPM) NTT tahun 2020 adalah 65,19; turun 0,4 poin dibandingkan tahun 2019. Kota Kupang memiliki IPM tertinggi yaitu 79,71. Sementara IPM Sumba Barat Daya adalah 62,28 atau menduduki peringkat ke 16 dari 22 Kabupaten/Kota di Provinsi Nusa Tenggara Timur.

Laju pertumbuhan ekonomi 2020 Kabupaten Sumba Barat Daya sebesar 0,10 %.

Jumlah penduduk miskin di NTT tahun 2020 mencapai 1.153,75 ribu jiwa.

Population of NTT in 2020 reached 5.325.556 people. The largest population was in Timor Tengah Selatan Regency with 455.410 people, followed by Kupang Municipality with a population of 442.758 people.

The Human Development Index (HDI) of NTT was 2019 is 65,19; down 0,4 points compared to 2019. Kupang Municipality has the highest HDI of 79,71. While the HDI of Sumba Barat Daya Regency was 62,28 which is ranked 16th out of 22 regencies/municipality in Nusa Tenggara Timur Province.

The economic growth of Sumba Barat Daya Regency in 2020 was 0,10 %.

The number of poor people in NTT in 2020 reached 1,153.75 thousand people.

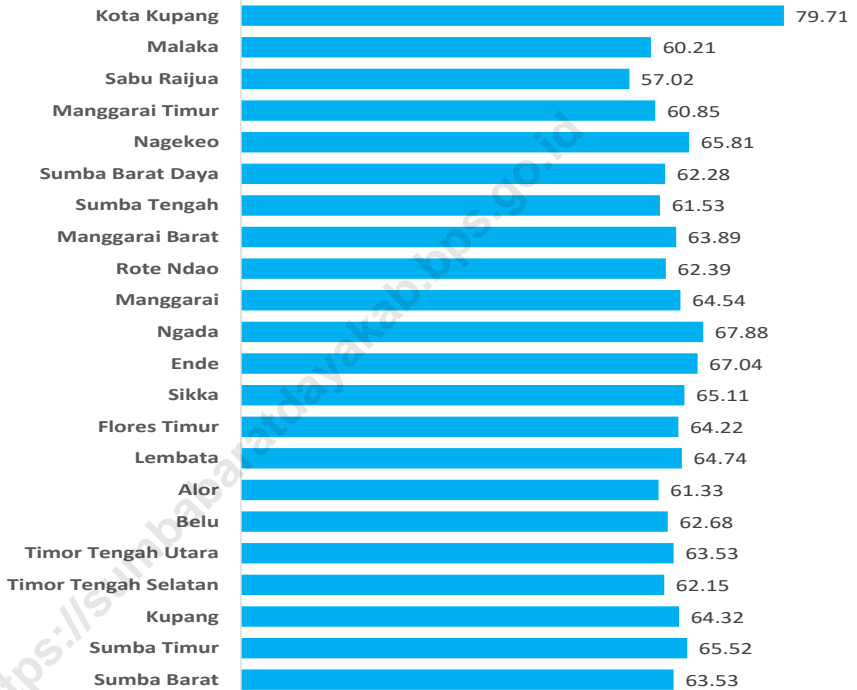
Gambar
Figures 13.1**Indeks Pembangunan Manusia Menurut Kabupaten/
Kota di Provinsi Nusa Tenggara Timur , 2016–2020**
*Human Development Index by Regency/Municipality in
Nusa Tenggara Timur Province, 2016–2020*

Sumber/Source: BPS, Seri Publikasi Indeks Pembangunan Manusia/BPS-Statistics Indonesia, Series of Publication of Human Development Index

Tabel 13.1 **Jumlah Penduduk Menurut Kabupaten/Kota di Provinsi Nusa Tenggara Timur (ribu), 2000, 2010, dan 2020**
Table 13.1 **Population by Regency/Municipality in Nusa Tenggara Timur Province (thousand), 2000, 2010, dan 2020**

Kabupaten/Kota Regency/Municipality	2000	2010	2020
(1)	(2)	(3)	(4)
Sumba Barat	365,20	110.99	145.10
Sumba Timur	190,45	227.73	244.82
Kupang	444,80	304.55	366.38
Timor Tengah Selatan	404,70	441.16	455.41
Timor Tengah Utara	198,60	229.80	259.83
Belu	256,60	352.30	217.97
Alor	163,35	190.03	211.87
Lembata	85,57	117.83	135.93
Flores Timur	186,33	232.61	276.90
Sikka	264,65	300.33	321.95
Ende	230,15	260.61	270.76
Ngada	222,05	142.39	165.25
Manggarai	632,30	292.45	312.86
Rote Ndao	-	119.91	143.76
Manggarai Barat	-	221.70	256.32
Sumba Tengah	-	62.49	85.48
Sumba Barat Daya	-	284.90	303.65
Nagekeo	-	130.12	159.73
Manggarai Timur	-	252.74	275.60
Sabu Raijua	-	72.96	89.33
Malaka	-	-	183.90
Kota Kupang	238,15	336.24	442.76
Nusa Tenggara Timur	3 882,90	4 683.83	5 325.57

Catatan/Note: ...

Sumber/Source: Hasil SP2000, SP2010, dan SP2020 (September)/The result of the 2000, 2010, and 2020 Population Census (September)

Tabel
Table 13.2**Laju Pertumbuhan Produk Domestik Regional Bruto Atas Dasar Harga Konstan 2010 Menurut Kabupaten/Kota di Provinsi Nusa Tenggara Timur (persen), 2017–2020**
Rate of Growth of Gross Regional Domestic Products at Constant 2010 Prices by Regency/Municipality in Nusa Tenggara Timur Province (percent), 2017–2020

Kabupaten/Kota Regency/Municipality	2017	2018	2019	2020
(1)	(2)	(3)	(4)	(5)
Sumba Barat	5,03	5,07	5,13	-0,27
Sumba Timur	5,17	5,19	5,13	-0,83
Kupang	5,10	5,11	5,12	-0,80
Timor Tengah Selatan	5,02	5,10	5,10	-0,06
Timor Tengah Utara	5,01	5,03	5,10	-0,55
Belu	5,78	5,60	5,38	0,40
Alor	5,04	5,06	5,10	-0,55
Lembata	5,03	5,04	5,09	-0,37
Flores Timur	4,49	4,74	4,81	0,87
Sikka	5,27	5,26	5,19	-0,85
Ende	5,04	4,92	5,08	-1,33
Ngada	5,17	5,00	5,02	0,04
Manggarai	5,09	5,09	5,00	-0,79
Rote Ndao	5,42	5,41	5,24	0,30
Manggarai Barat	5,11	5,23	5,54	0,89
Sumba Tengah	4,92	4,95	5,01	0,86
Sumba Barat Daya	5,05	5,01	5,06	0,10
Nagekeo	4,83	4,75	4,31	0,63
Manggarai Timur	5,08	5,00	4,98	0,87
Sabu Raijua	5,10	5,13	5,12	-0,39
Malaka	5,11	5,11	4,90	0,97
Kota Kupang	6,83	6,59	6,03	-2,05
Nusa Tenggara Timur	5,11	5,11	5,24	-0,83

Catatan/Note: ...

Sumber/Source: BPS, berbagai sensus, survei dan sumber lain/BPS-Statistics Indonesia, various census, survey, and other sources

Tabel 13.3
Table

Jumlah Penduduk Miskin Menurut Kabupaten/Kota di Provinsi Nusa Tenggara Timur (ribu), 2016–2020
Number of Poor Population by Regency/Municipality in Nusa Tenggara Timur Province (thousand), 2016–2020

Kabupaten/Kota Regency/Municipality	2016	2017	2018	2019	2020
(1)	(2)	(3)	(4)	(5)	(6)
Sumba Barat	36,21	36,69	36,30	36,56	36,95
Sumba Timur	78,19	78,18	76,80	77,39	77,30
Kupang	82,57	84,35	88,67	92,02	94,94
Timor Tengah Selatan	138,43	136,45	130,63	130,31	128,98
Timor Tengah Utara	59,34	58,59	56,09	56,94	56,98
Belu	33,13	33,95	33,91	34,08	34,18
Alor	44,95	43,90	44,13	44,32	43,55
Lembata	35,18	36,26	36,95	37,46	37,92
Flores Timur	25,65	26,97	27,99	27,83	27,89
Sikka	45,14	45,01	44,02	43,32	42,18
Ende	64,65	65,11	66,01	63,45	65,22
Ngada	19,76	20,21	20,79	20,31	20,62
Manggarai	72,65	71,86	69,32	69,33	69,52
Rote Ndao	45,06	45,57	46,12	47,66	48,77
Manggarai Barat	49,55	49,39	48,53	49,23	49,40
Sumba Tengah	25,34	25,37	24,93	25,12	25,37
Sumba Barat Daya	99,26	99,55	97,28	96,30	97,81
Nagekeo	19,18	19,20	18,69	18,70	18,51
Manggarai Timur	76,37	74,85	74,88	75,83	76,69
Sabu Raijua	28,58	28,22	28,88	29,49	30,14
Malaka	31,14	30,91	30,79	30,83	31,12
Kota Kupang	39,59	40,22	40,44	39,86	39,72
Nusa Tenggara Timur	1 149,92	1 150,79	1 142,17	1 146,32	1 153,76

Catatan/Note: ...

Sumber/SOURCE: BPS, Survei Sosial Ekonomi Nasional/BPS-Statistics Indonesia, National Socioeconomic Survey

Tabel
Table 13.4**Indeks Pembangunan Manusia Menurut Kabupaten/Kota
di Provinsi Nusa Tenggara Timur, 2016–2020**
*Human Development Index by Regency/Municipality in
Nusa Tenggara Timur Province, 2016–2020*

Kabupaten/Kota Regency/Municipality	2016	2017	2018	2019	2020
(1)	(2)	(3)	(4)	(5)	(6)
Sumba Barat	61.85	62.30	62.91	63.56	63,53
Sumba Timur	63.22	64.19	64.65	65.34	65,52
Kupang	62.39	62.79	63.55	64.43	64,32
Timor Tengah Selatan	60.37	61.08	61.58	62.23	62,15
Timor Tengah Utara	61.54	62.03	62.65	63.34	63,53
Belu	61.04	61.44	61.86	62.54	62,68
Alor	58.99	59.61	60.14	61.03	61,33
Lembata	62.81	63.09	63.96	64.91	64,74
Flores Timur	61.90	62.89	63.55	64.34	64,22
Sikka	62.42	63.08	63.89	64.75	65,11
Ende	65.74	66.11	66.62	67.20	67,04
Ngada	65.61	66.47	67.10	67.76	67,88
Manggarai	61.67	62.24	63.32	64.15	64,54
Rote Ndao	59.28	60.51	61.51	62.22	62,39
Manggarai Barat	60.63	61.65	62.58	63.50	63,89
Sumba Tengah	58.52	59.39	60.07	61.01	61,53
Sumba Barat Daya	61.31	61.46	61.89	62.60	62,28
Nagekeo	63.93	64.74	65.35	65.88	65,81
Manggarai Timur	57.50	58.51	59.49	60.47	60,85
Sabu Raijua	54.16	55.22	55.79	56.66	57,02
Malaka	58.29	58.90	59.66	60.34	60,21
Kota Kupang	78.14	78.25	78.84	79.55	79,71
Nusa Tenggara Timur	63.13	63.73	64.39	65.23	65,19

Catatan/Note: ...

Sumber/Source: BPS, Seri Publikasi Indeks Pembangunan Manusia/BPS-Statistics Indonesia, Series of Publication of Human Development Index

DATA

MENCERDASKAN BANGSA

Enlighten The Nation

<https://sumbabaratdayakab.bps.go.id>



**BADAN PUSAT STATISTIK
KABUPATEN SUMBA BARAT DAYA
BPS-STATISTICS OF SUMBA BARAT DAYA REGENCY**

Kompleks Perkantoran Vertikal Poma, Desa Kadipada, Tambolaka
Sumba Barat Daya - Nusa Tenggara Timur - 87254
Homepage: <http://sumbabaratdayakab.bps.go.id>
E-mail: bps5317@bps.go.id

