

**Kabupaten**

# **BENGKULU SELATAN DALAM ANGKA**

*Bengkulu Selatan Regency in Figures*  
**2021**

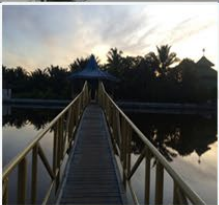

**BADAN PUSAT STATISTIK  
KABUPATEN BENGKULU SELATAN**  
**BPS - Statistics of Bengkulu Selatan Regency**

*Kabupaten*

**BENGKULU SELATAN  
DALAM ANGKA**

*Bengkulu Selatan Regency in Figures*  
**2021**



**Kabupaten Bengkulu Selatan Dalam Angka  
Bengkulu Selatan Regency in Figures  
2021**

ISSN: 0215-403X

No. Publikasi/*Publication Number*: 17010.2102

Katalog/*Catalog*: 1102001.1701

Ukuran Buku/*Book Size*: 14,8 cm x 21 cm

Jumlah Halaman/*Number of Pages*: xxvi + 274 halaman /pages

Penyunting/*Editor*:

Badan Pusat Statistik Kabupaten Bengkulu Selatan  
BPS - *Statistics of Bengkulu Selatan Regency*

Naskah/*Manuscript*:

Badan Pusat Statistik Kabupaten Bengkulu Selatan  
BPS - *Statistics of Bengkulu Selatan Regency*

Gambar Kover oleh/*Cover Designed by*:

Badan Pusat Statistik Kabupaten Bengkulu Selatan  
BPS - *Statistics of Bengkulu Selatan Regency*

Ilustrasi Kover/*Cover Illustration*:

Tebat Rukis/*Rukis Marsh*

Diterbitkan oleh/*Published by*:

© BPS Kabupaten Bengkulu Selatan/*BPS - Statistics of Bengkulu Selatan Regency*

Dicetak oleh/*Printed by*:

Perum Percetakan Negara RI Cabang Bengkulu

**Dilarang mengumumkan, mendistribusikan, mengomunikasikan, dan/atau meng-**  
**gandakan sebagian atau seluruh isi buku ini untuk tujuan komersial tanpa izin tertulis dari**  
**Badan Pusat Statistik**

*Prohibited to announce, distribute, communicate, and/or copy part or all of this book for  
commercial purpose without permission from BPS-Statistics Indonesia*

# PETA WILAYAH KABUPATEN BENGKULU SELATAN

## MAP OF BENGKULU SELATAN REGENCY

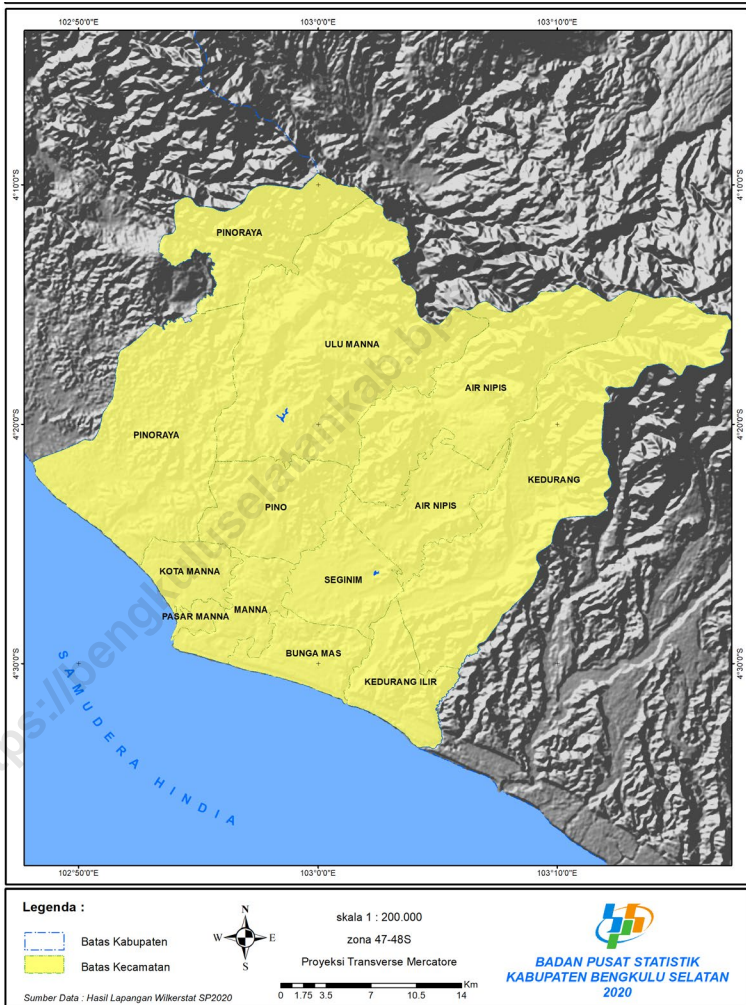





**KEPALA BPS KABUPATEN BENGKULU SELATAN**  
***CHIEF STATISTICIAN OF BENGKULU SELATAN REGENCY***



**Ir. Arbi**





## KATA PENGANTAR

Kabupaten Bengkulu Selatan Dalam Angka 2021 merupakan publikasi tahunan yang diterbitkan oleh BPS Kabupaten Bengkulu Selatan. Disadari bahwa publikasi ini belum sepenuhnya memenuhi harapan pihak pemakai data khususnya para perencana, namun diharapkan dapat membantu melengkapi penyusunan rencana pembangunan di Kabupaten Bengkulu Selatan.

Publikasi ini dapat terwujud berkat kerja sama dan bantuan dari berbagai pihak baik instansi pemerintah maupun swasta. Kepada semua pihak yang telah memberikan bantuan disampaikan penghargaan dan terima kasih yang sebesar-besarnya.

Walaupun publikasi ini telah disiapkan sebaik-baiknya, namun disadari masih ada kekurangan dan kesalahan yang terjadi. Untuk perbaikan publikasi ini, tanggapan dan saran yang bersifat konstruktif dari para pemakai sangat diharapkan.

Kota Manna, Februari 2021  
Kepala BPS  
Kabupaten Bengkulu Selatan

Ir. Arbi



## **PREFACE**

*Bengkulu Selatan Regency in Figures 2021 is an annual publication written by BPS Regency of Bengkulu Selatan. Honestly, this publication has not perfect yet and has not filled the user's hope, especially for the planners yet, but hopely it can help to equip compilation of development planning in this new regency.*

*This comprehensive publication has been made possible with the assistance and contribution from several governmental institutions and private organizations. To all parties who have been involved in the preparation of this publication, I would like to express my sincerest appreciation and gratitude.*

*Comments and constructive suggestions for the improvement of this publication are always welcome.*

*Kota Manna, February 2021  
Chief Statistician of  
Bengkulu Selatan Regency*



**Ir. Arbi**



## DAFTAR ISI / CONTENTS

	Halaman <i>Page</i>
Kata Pengantar/ <i>Preface</i> .....	vii
Daftar Isi/ <i>Contents</i> .....	ix
Daftar Gambar/ <i>List of Figures</i> .....	xxiii
Penjelasan Umum/ <i>Explanatory Notes</i> .....	xxv
1. Geografi dan Iklim/ <i>Geography and Climate</i> .....	1
2. Pemerintahan/ <i>Government</i> .....	15
3. Penduduk dan Ketenagakerjaan/ <i>Population and Employment</i> .....	35
4. Sosial dan Kesejahteraan Rakyat/ <i>Social and Welfare</i> .....	55
5. Pertanian, Kehutanan, Peternakan, dan Perikanan/ <i>Agriculture, Forestry, Livestock, and Fishery</i> .....	115
6. Pertambangan dan Energi/ <i>Mining and Energy</i> .....	175
7. Pariwisata/ <i>Tourism</i> .....	185
8. Transportasi dan Komunikasi/ <i>Transportation and Communication</i> .....	193
9. Perbankan, Koperasi, dan Harga-harga/ <i>Banking, Cooperative, dan Prices</i> .....	203
10. Pengeluaran Penduduk/ <i>Population Expenditure</i> .....	211
11. Perdagangan/ <i>Trade</i> .....	223
12. Sistem Neraca Regional/ <i>System of Regional Accounts</i> .....	231
13. Perbandingan Antar Kabupaten/Kota/ <i>Regency/Municipal Comparison</i> .....	263



## DAFTAR TABEL/LIST OF TABLES

	Halaman <i>Page</i>
<b>1. GEOGRAFI DAN IKLIM/GEOGRAPHY AND CLIMATE .....</b>	<b>1</b>
<b>1.1 KEADAAN GEOGRAFI .....</b>	<b>9</b>
<b><i>GEOGRAPHY CONDITION .....</i></b>	<b>9</b>
1.1.1 Luas Daerah dan Jumlah Pulau Menurut Kecamatan 2020 .....	9
<i>Total Area and Number of Islands by Subdistrict, 2020.....</i>	9
1.1.2 Tinggi Wilayah dan Jarak ke Ibukota, 2020 .....	11
<i>Altitude and Distance to the Capital, 2020.....</i>	11
<b>1.2 KEADAAN IKLIM .....</b>	<b>12</b>
<b><i>CLIMATE CONDITION .....</i></b>	<b>12</b>
1.2.1 Pengamatan Unsur Iklim Menurut Bulan di Stasiun Bengkulu, 2020 <i>Observation of Climate Elements By Months at Bengkulu Station,</i> <i>2020.....</i>	12
<b>2. PEMERINTAHAN/GOVERNMENT .....</b>	<b>15</b>
<b>2.1 WILAYAH ADMINISTRATIF .....</b>	<b>23</b>
<b><i>ADMINISTRATIVE AREA .....</i></b>	<b>23</b>
2.1.1 Jumlah Desa <sup>1</sup> /Kelurahan Menurut Kecamatan, 2016–2020 .....	23
<i>Number of Villages<sup>1</sup>/Kelurahan by Subdistrict, 2016–2020 .....</i>	23
<b>2.2 DEWAN PERWAKILAN RAKYAT DAERAH .....</b>	<b>24</b>
<b><i>REGIONAL HOUSE OF REPRESENTATIVE .....</i></b>	<b>24</b>
2.2.1 Jumlah Anggota Dewan Perwakilan Rakyat Daerah Menurut Partai Politik dan Jenis Kelamin di Kabupaten Bengkulu Selatan, 2020.....	24
<i>Number of Regional House of Representatives's Members by Political Parties and Sex in Bengkulu Selatan Regency, 2020 .....</i>	24
<b>2.3 SUMBER DAYA MANUSIA.....</b>	<b>25</b>
<b><i>HUMAN RESOURCES .....</i></b>	<b>25</b>
2.3.1 Jumlah Pegawai Negeri Sipil Menurut Jabatan dan Jenis Kelamin, Desember 2019 dan Desember 2020 .....	25
<i>Number of Civil Servants by Occupation and Sex, Desember 2019 dan Desember 2020 .....</i>	25

2.3.2	Jumlah Pegawai Negeri Sipil Menurut Tingkat Pendidikan dan Jenis Kelamin Desember 2019 dan Desember 2020 .....	27
	<i>Number of Civil Servants by Educational Level and Sex December 2019 and December 2020.....</i>	27
2.3.3	Jumlah Pegawai Negeri Sipil Menurut Tingkat Kepangkatan dan Jenis Kelamin Desember 2019 dan Desember 2020 .....	29
	<i>Number of Civil Servants by Hierarchy and Sex, December 2019 and December 2020.....</i>	29
<b>2.4</b>	<b>KEUANGAN PEMERINTAH .....</b>	<b>31</b>
	<b>GOVERNMENT FINANCE .....</b>	<b>31</b>
2.4.1	Realisasi Pendapatan Pemerintah Kabupaten Bengkulu Selatan Menurut Jenis Pendapatan (ribu rupiah), 2017–2020 .....	31
	<i>Actual Bengkulu Selatan Regency Government Revenues by Kind of Revenues (thousand rupiahs), 2017–2020.....</i>	31
2.4.2	Realisasi Belanja Pemerintah Kabupaten Bengkulu Selatan Menurut Jenis Belanja (ribu rupiah), 2017–2020 .....	33
	<i>Actual Bengkulu Selatan Regency Government Expenditures by Kind of Expenditures (thousand rupiahs), 2017–2020.....</i>	33
<b>3.</b>	<b>PENDUDUK DAN KETENAGAKERJAAN/POPULATION AND EMPLOYMENT .....</b>	<b>35</b>
<b>3.1</b>	<b>PENDUDUK.....</b>	<b>47</b>
	<b>POPULATION .....</b>	<b>47</b>
3.1.1	Penduduk, Laju Pertumbuhan Penduduk per Tahun, Distribusi Persentase Penduduk, Kepadatan Penduduk, Rasio Jenis Kelamin Penduduk Menurut Kecamatan di Kabupaten Bengkulu Selatan, 2020.....	47
	<i>Population, Annual Population Growth Rate, Percentage Distribution of Population, Population Density, and Population Sex Ratio by Subdistrict in Bengkulu Selatan Regency, 2020 .....</i>	47
<b>3.2</b>	<b>KETENAGAKERJAAN .....</b>	<b>50</b>
	<b>EMPLOYMENT.....</b>	<b>50</b>
3.2.1	Jumlah Penduduk Berumur 15 Tahun Keatas Menurut Jenis Kegiatan Selama Seminggu yang Lalu dan Jenis Kelamin di Kabupaten Kabupaten Bengkulu Selatan, 2020 .....	50
	<i>Population Aged 15 Years and Over by Type of Activity During The Previous Week and Sex in Bengkulu Selatan Regency, 2020.....</i>	50

3.2.2	Penduduk Berumur 15 Tahun ke Atas Menurut Pendidikan Tertinggi yang Ditamatkan dan Jenis Kegiatan Selama Seminggu yang Lalu di Kabupaten Bengkulu Selatan, 2020.....	51
	<i>Population 15 Years of Age and Over by Educational Attainment and Type of Activity During the Previous Week in Bengkulu Selatan Regency, 2020.</i>	51
3.2.3	Penduduk Berumur 15 Tahun Ke Atas yang Bekerja Selama Seminggu yang Lalu Menurut Status Pekerjaan Utama dan Jenis Kelamin di Kabupaten Bengkulu Selatan, 2020.....	53
	<i>Population 15 Years of Age and Over who Worked During The Previous Week by Main Employment Status and Sex in Bengkulu Selatan Regency, 2020.</i>	53
<b>4.</b>	<b>SOSIAL DAN KESEJAHTERAAN RAKYAT/SOCIAL AND WELFARE .....</b>	<b>55</b>
<b>4.1</b>	<b>PENDIDIKAN .....</b>	<b>69</b>
	<b>EDUCATION .....</b>	<b>69</b>
4.1.1	Jumlah Sekolah, Guru, dan Murid Taman Kanak-Kanak (TK) di Bawah Kementerian Pendidikan dan Kebudayaan Menurut Kecamatan, 2019/2020 dan 2020/2021 .....	69
	<i>Number of Schools, Teachers, and Students in Kindergarten Under The Ministry of Education and Culture by Subdistrict, 2019/2020 and 2020/2021 .....</i>	69
4.1.2	Jumlah Sekolah, Guru, dan Murid Raudatul Athfal (RA) di Bawah Kementerian Agama Menurut Kecamatan, 2018/2019 dan 2019/2020.....	72
	<i>Number of Schools, Teachers, and Students in Raudatul Athfal (RA) Under The Ministry of Religious Affairs by Subdistrict, 2018/2019 and 2019/2020 .....</i>	72
4.1.3	Jumlah Sekolah, Guru, dan Murid Sekolah Dasar (SD) di Bawah Kementerian Pendidikan dan Kebudayaan Menurut Kecamatan, 2019/2020 dan 2020/2021 .....	73
	<i>Number of Schools, Teachers, and Students in Primary Schools Under The Ministry of Education and Culture by Subdistrict, 2019/2020 and 2020/2021 .....</i>	73
4.1.4	Jumlah Sekolah, Guru, dan Murid Madrasah Ibtidaiyah (MI) di Bawah Kementerian Agama Menurut Kecamatan Menurut Kecamatan, 2018/2019 dan 2019/2020 .....	76



	<i>Number of Schools, Teachers, and Students in Madrasah Ibtidaiyah (MI) Under The Ministry of Religious Affairs by Subdistrict, 2018/2019 and 2019/2020</i> .....	76
4.1.5	Jumlah Sekolah, Guru, dan Murid Sekolah Menengah Pertama (SMP) di Bawah Kementerian Pendidikan dan Kebudayaan Menurut Kecamatan, 2019/2020 dan 2020/2021 .....	79
	<i>Number of Schools, Teachers, and Students in Junior High Schools Under The Ministry of Education and Culture by Subdistrict, 2019/2020 and 2020/2021</i> .....	79
4.1.6	Jumlah Sekolah, Guru, dan Murid Madrasah Tsanawiyah (MTs) di Bawah Kementerian Agama Menurut Kecamatan, 2018/2019 dan 2019/2020.....	82
	<i>Number of Schools, Teachers, and Students in Madrasah Tsanawiyah (MTs) Under The Ministry of Religious Affairs by Subdistrict, 2018/2019 and 2019/2020</i> .....	82
4.1.7	Jumlah Sekolah, Guru, dan Murid Sekolah Menengah Atas (SMA) di Bawah Kementerian Pendidikan dan Kebudayaan Menurut Kecamatan, 2019/2020 dan 2020/2021 .....	85
	<i>Number of Schools, Teachers, and Students in Senior High Schools Under The Ministry of Education and Culture by Subdistrict, 2019/2020 and 2020/2021</i> .....	85
4.1.8	Jumlah Sekolah, Guru, dan Murid Sekolah Menengah Kejuruan (SMK) di Bawah Kementerian Pendidikan dan Kebudayaan Menurut Kecamatan, 2019/2020 dan 2020/2021 .....	88
	<i>Number of Schools, Teachers, and Students in Vocational High Schools Under The Ministry of Education and Culture by Subdistrict, 2019/2020 and 2020/2021</i> .....	88
4.1.9	Jumlah Sekolah, Guru, dan Murid Madrasah Aliyah (MA) di Bawah Kementerian Agama Menurut Kecamatan, 2018/2019 dan 2019/2020.....	91
	<i>Number of Schools, Teachers, and Students in Madrasah Aliyah (MA) Under the Ministry of Religious Affairs by Subdistrict, 2018/2019 and 2019/2020</i> .....	91

	Halaman Page
4.1.10	Jumlah Desa <sup>1</sup> /Kelurahan yang Memiliki Fasilitas Sekolah Menurut Kecamatan dan Tingkat Pendidikan, 2018– 2020 ..... 94 <i>Number of Villages<sup>1</sup> Having Educational Facilities by Subdistrict and Educational Level, 2018-2020 ..... 94</i>
4.1.11	Angka Partisipasi Murni (APM) dan Angka Partisipasi Kasar (APK) Menurut Jenjang Pendidikan di Kabupaten Bengkulu Selatan, 2019 dan 2020 ..... 99 <i>Net Participation Rates and Gross Participation Rates by Educational Level in Bengkulu Selatan Regency, 2019 and 2020 ..... 99</i>
4.1.12	Persentase Penduduk Berumur 15 Tahun ke Atas yang Melek Huruf Menurut Kelompok Umur di Kabupaten Bengkulu Selatan, 2019 dan 2020 ..... 100 <i>Percentage of Literate People Aged 15 Years and Over by Age Group in Bengkulu Selatan Regency, 2019 and 2020 ..... 100</i>
<b>4.2</b>	<b>KESEHATAN ..... 101</b> <b>HEALTH..... 101</b>
4.2.1	Jumlah Desa <sup>1</sup> /Kelurahan Yang Memiliki Sarana Kesehatan Menurut Kecamatan, 2018-2020 ..... 101 <i>Number of Villages<sup>1</sup> Having Health Facilities by Subdistrict, 2018-2020 101</i>
<b>4.3</b>	<b>AGAMA DAN SOSIAL LAINNYA ..... 107</b> <b>RELIGION AND OTHER SOCIAL AFFAIRS ..... 107</b>
4.3.1	Jumlah Penduduk Menurut Kecamatan dan Agama yang Dianut di Kabupaten Bengkulu Selatan, 2020 ..... 107 <i>Population by Subdistrict and Religion in Bengkulu Selatan Regency, 2020 ..... 107</i>
4.3.2	Jumlah Tempat Peribadatan Menurut Kecamatan di Kabupaten Bengkulu Selatan, 2020 ..... 108 <i>Number of Places of Worship by Subdistrict in Bengkulu Selatan Regency, 2020 ..... 108</i>
4.3.3	Jumlah Desa <sup>1</sup> /Kelurahan yang Mengalami Bencana Alam <sup>2</sup> Menurut Kecamatan, 2011-2018 ..... 109 <i>Number of Villages<sup>1</sup> that Had Natural Disaster<sup>2</sup> by Subdistrict, 2011-2018 ..... 109</i>

	Halaman Page
<b>4.4 KEMISKINAN .....</b>	<b>112</b>
<b>POVERTY.....</b>	<b>112</b>
4.4.1 Garis Kemiskinan, Jumlah, dan Persentase Penduduk Miskin di Kabupaten Bengkulu Selatan, 2012–2020 .....	112
Poverty Line, Number, and Percentage of Poor People in Bengkulu Selatan Regency, 2012–2020.....	112
4.4.2 Indeks Kedalaman Kemiskinan dan Indeks Keparahan Kemiskinan di Kabupaten Bengkulu Selatan, 2012–2020 .....	113
Poverty Gap Index and Poverty Severity Index in Bengkulu Selatan Regency, 2012–2020.....	113
<b>5. PERTANIAN, KEHUTANAN, PETERNAKAN, DAN PERIKANAN/ AGRICULTURE, FORESTRY, LIVESTOCK, AND FISHERY .....</b>	<b>115</b>
<b>5.1 HORTIKULTURA .....</b>	<b>127</b>
<b>HORTICULTURE.....</b>	<b>127</b>
5.1.1 Luas Panen Tanaman Sayuran Menurut Kecamatan dan Jenis Tanaman (ha), 2019 dan 2020.....	127
<i>Harvested Area of Vegetables by Subdistrict and Kind of Plant (ha), 2019 and 2020.....</i>	<i>127</i>
5.1.2 Produksi Tanaman Sayuran Menurut Kecamatan dan Jenis Tanaman (kuintal), 2019 dan 2020.....	131
<i>Production of Vegetables by Subdistrict and Kind of Plant (quintal), 2019 dan 2020.....</i>	<i>131</i>
5.1.3 Luas Panen Tanaman Sayuran dan Buah–Buahan Semusim Menurut Jenis Tanaman, 2018–2020 .....	135
<i>Harvested Area of Seasonal Vegetables and Fruits by Kind of Plant, 2018–2020.....</i>	<i>135</i>
5.1.4 Produksi Tanaman Sayuran dan Buah–Buahan Semusim Menurut Jenis Tanaman, 2018–2020 .....	137
<i>Production of Seasonal Vegetables and Fruits by Kind of Plant, 2018–2020.....</i>	<i>137</i>
5.1.5 Luas Panen Tanaman Biofarmaka Menurut Kecamatan dan Jenis Tanaman (m <sup>2</sup> ), 2019 dan 2020.....	139
<i>Harvested Area of Medicinal Plants by Subdistrict and Kind of Plant (m<sup>2</sup>), 2019 and 2020 .....</i>	<i>139</i>

5.1.6	Produksi Tanaman Biofarmaka Menurut Kecamatan dan Jenis Tanaman (kg), 2019 and 2020.....	141
	<i>Production of Medicinal Plants by Subdistrict and Kind of Plant (kg) 2019 and 2020.....</i>	<i>141</i>
5.1.7	Luas Panen Tanaman Biofarmaka Menurut Jenis Tanaman (m <sup>2</sup> ), 2018–2020 .....	143
	<i>Harvested Area of Medicinal Plants by Kind of Plant (m<sup>2</sup>), 2018–2020 ..</i>	<i>143</i>
5.1.8	Produksi Tanaman Biofarmaka Menurut Jenis Tanaman (kg), 2018–2020 .....	144
	<i>Production of Medicinal Plants by Kind of Plant (kg), 2018–2020.....</i>	<i>144</i>
5.1.9	Luas Panen Tanaman Hias Menurut Kecamatan dan Jenis Tanaman (m <sup>2</sup> ), 2019 and 2020 .....	145
	<i>Harvested Area of Ornamental Plants by Subdistrict and Kind of Plant (m<sup>2</sup>), 2019 and 2020 .....</i>	<i>145</i>
5.1.10	Produksi Tanaman Hias Menurut Kecamatan dan Jenis Tanaman (tangkai), 2019 and 2020.....	147
	<i>Production of Ornamental Plants by Subdistrict and Kind of Plant (stalks), 2019 and 2020 .....</i>	<i>147</i>
5.1.11	Luas Panen Tanaman Hias Menurut Jenis Tanaman (m <sup>2</sup> ), 2019–2020 .....	149
	<i>Harvested Area of Ornamental Plants by Kind of Plant (m<sup>2</sup>), 2019–2020.....</i>	<i>149</i>
5.1.12	Produksi Tanaman Hias Menurut Jenis Tanaman (tangkai), 2019–2020 .....	151
	<i>Production of Ornamental Plants by Kind of Plant (stalks), 2019–2020 .....</i>	<i>151</i>
5.1.13	Produksi Buah-buahan Menurut Kecamatan dan Jenis Tanaman (kuintal), 2019 and 2020 .....	153
	<i>Production of Fruits by Subdistrict and Kind of Plant (quintal), 2019 and 2020.....</i>	<i>153</i>
5.1.14	Produksi Buah–Buahan dan Sayuran Tahunan Menurut Jenis Tanaman, 2018–2020.....	164
	<i>Production of Annual Fruits and Vegetables by Kind of Plant, 2018–2020.....</i>	<i>164</i>

	Halaman Page
<b>5.2 PERKEBUNAN.....</b>	<b>166</b>
<b>ESTATE CROPS .....</b>	<b>166</b>
5.2.1 Luas Areal Tanaman Perkebunan Menurut Kecamatan dan Jenis Tanaman (ha), 2019 dan 2020.....	166
<i>Planted Area of Estate Crops by Subdistrict and Type of Crops (ha), 2019 dan 2020.....</i>	<i>166</i>
5.2.2 Produksi Perkebunan Menurut Kecamatan dan Jenis Tanaman (ton), 2019 dan 2020 .....	170
<i>Production of Estate by Subdistrict and Type of Crops (ton), 2019 and 2020.....</i>	<i>170</i>
<b>6. PERTAMBANGAN DAN ENERGI/MINING AND ENERGY .....</b>	<b>175</b>
6.1 Daya Terpasang, Produksi, dan Distribusi Listrik PT. PLN (Persero) pada Cabang/Ranting PLN Menurut Kecamatan di Kabupaten Bengkulu Selatan, 2020 .....	181
<i>Installed Electricity Power, Production, and Distribution of PT. PLN (Persero) at PLN Branch by Subdistrict in Bengkulu Selatan Regency, 2020.....</i>	<i>181</i>
6.2 Jumlah Pelanggan Listrik Menurut Kecamatan di Kabupaten Bengkulu Selatan, 2016–2020.....	182
<i>Number of Electricity Customers by Subdistrict in Bengkulu Selatan Regency, 2016–2020.....</i>	<i>182</i>
6.3 Jumlah Pelanggan dan Air yang Disalurkan Menurut Kecamatan, 2020.....	183
<i>Number of Customers and Distributed Water by Subdistrict, 2020.....</i>	<i>183</i>
<b>7. PARIWISATA/TOURISM .....</b>	<b>185</b>
7.1 Jumlah Hotel, Kamar dan Tempat Tidur Menurut Kecamatan, 2020. ....	191
<i>Number of Hotels, Room and Bed by Subdistrict, 2020.....</i>	<i>191</i>
<b>8. TRANSPORTASI DAN KOMUNIKASI/TRANSPORTATION AND COMMUNICATION .....</b>	<b>193</b>
<b>8.1 TRANSPORTASI.....</b>	<b>199</b>
<b>TRANSPORTATION .....</b>	<b>199</b>
8.1.1 Panjang Jalan Menurut Tingkat Kewenangan Pemerintahan di Kabupaten Bengkulu Selatan (km), 2018–2020 .....	199
<i>Length of Roads by Level of Government Authority in Bengkulu Selatan Regency (km), 2018–2020.....</i>	<i>199</i>



8.1.2	Panjang Jalan Menurut Jenis Permukaan Jalan di Kabupaten Bengkulu Selatan (km), 2018–2020.....	200
	<i>Length of Roads by Type of Road Surface in Bengkulu Selatan Regency (km), 2018–2020.....</i>	<i>200</i>
8.1.3	Panjang Jalan Menurut Kondisi Jalan di Kabupaten Bengkulu Selatan (km), 2017–2019.....	201
	<i>Length of Roads by Condition of Roads in Bengkulu Selatan Regency (km), 2017–2019.....</i>	<i>201</i>
<b>8.2</b>	<b>KOMUNIKASI.....</b>	<b>202</b>
	<b>COMMUNICATION.....</b>	<b>202</b>
8.2.1	Jumlah Kantor Pos Pembantu Menurut Kecamatan di Kabupaten Bengkulu Selatan, 2017–2020.....	202
	<i>Number of Post Offices Subsidiaries by Subdistrict in Bengkulu Selatan Regency, 2017–2020.....</i>	<i>202</i>
<b>9.</b>	<b>PERBANKAN, KOPERASI, DAN HARGA-HARGA/BANKING, COOPERATIVE, AND PRICES .....</b>	<b>203</b>
9.1	Jumlah Industri Menurut Kecamatan di Kabupaten Bengkulu Selatan, 2018–2020.....	209
	<i>Number of Industry by Subdistrict in Bengkulu Selatan Regency, 2018–2020.....</i>	<i>209</i>
9.2	Jumlah Koperasi Menurut Jenis Koperasi dan Kecamatan di Kabupaten Bengkulu Selatan, 2020.....	210
	<i>Number of Cooperative by Kind of Cooperative and Subdistrict in Bengkulu Selatan Regency, 2020.....</i>	<i>210</i>
<b>10.</b>	<b>PENGELUARAN PENDUDUK/POPULATION EXPENDITURE .....</b>	<b>211</b>
10.1	Rata-rata Pengeluaran per Kapita Sebulan Menurut Kelompok Komoditas di Kabupaten Bengkulu Selatan (rupiah), 2019 dan 2020 .....	219
	<i>Monthly Average Expenditure per Capita by Commodity Group in Bengkulu Selatan Regency (rupiahs), 2019 and 2020 .....</i>	<i>219</i>
10.2	Persentase Pengeluaran per Kapita Sebulan Menurut Kelompok Komoditas di Kabupaten Bengkulu Selatan, 2019 dan 2020.....	220
	<i>Percentage of Monthly Expenditure per Capita by Commodity Group in Bengkulu Selatan Regency, 2019 and 2020.....</i>	<i>220</i>
10.3	Persentase Penduduk Menurut Golongan Pengeluaran Per Kapita Sebulan di Kabupaten Bengkulu Selatan, 2019 dan 2020.....	221

	<i>Percentage of Population by Per Capita Spending Group a Month in Bengkulu Selatan Regency, 2019 and 2020.....</i>	221
<b>11.</b>	<b>PERDAGANGAN/TRADE .....</b>	<b>223</b>
11.1	Jumlah Sarana Perdagangan Menurut Jenisnya di Kabupaten Bengkulu Selatan, 2018–2020.....	229
	<i>Number of Trading Facilities by Type of Facility in Bengkulu Selatan Regency, 2018–2020.....</i>	229
<b>12.</b>	<b>SISTEM NERACA REGIONAL/SYSTEM OF REGIONAL ACCOUNTS .....</b>	<b>231</b>
<b>12.1</b>	<b>PRODUK DOMESTIK REGIONAL BRUTO KABUPATEN BENGKULU SELATAN .....</b>	<b>241</b>
	<b>GROSS REGIONAL DOMESTIC PRODUCT OF BENGKULU SELATAN REGENCY .....</b>	<b>241</b>
12.1	Produk Domestik Regional Bruto Atas Dasar Harga Berlaku Menurut Lapangan Usaha (miliar rupiah), 2016–2020 .....	241
	<i>Gross Regional Domestic Product at Current Market Prices by Industry (billion rupiahs), 2016–2020.....</i>	241
12.2	Produk Domestik Regional Bruto Atas Dasar Harga Konstan 2010 Menurut Lapangan Usaha (miliar rupiah), 2016–2020.....	246
	<i>Gross Regional Domestic Product at 2010 Constant Market Prices by Industry (billion rupiahs), 2016–2020.....</i>	246
12.3	Distribusi Persentase Produk Domestik Regional Bruto Atas Dasar Harga Berlaku Menurut Lapangan Usaha, 2016–2020.....	251
	<i>Percentage Distribution of Gross Regional Domestic Product at Current Market Prices by Industry, 2016–2020.....</i>	251
12.4	Laju Pertumbuhan Produk Domestik Regional Bruto Atas Dasar Harga Konstan 2010 Menurut Lapangan Usaha (persen), 2016–2020.....	256
	<i>Growth Rate of Gross Regional Domestic Product at 2010 Constant Market Prices by Industry (percent), 2016–2020.....</i>	256
12.5	Produk Domestik Regional Bruto Atas Dasar Harga Berlaku Menurut Jenis Pengeluaran di Kabupaten Bengkulu Selatan (miliar rupiah), 2015–2019 .....	261
	<i>Gross Regional Domestic Product at Current Market Prices by Type of Expenditure in Bengkulu Selatan Regency (billion rupiahs), 2015–2019.....</i>	261

12.6	Produk Domestik Regional Bruto Atas Dasar Harga Konstan 2010 Menurut Jenis Pengeluaran di Kabupaten Bengkulu Selatan (miliar rupiah), 2015–2019 .....	262
	<i>Gross Regional Domestic Product at 2010 Constant Market Prices by Type of Expenditure in Bengkulu Selatan Regency (billion rupiahs), 2015–2019 .....</i>	<i>262</i>
<b>13.</b>	<b>PERBANDINGAN ANTAR KABUPATEN/KOTA/ REGENCY/MUNICIPAL COMPARISON .....</b>	<b>263</b>
13.1	Jumlah Penduduk Menurut Kabupaten/Kota di Provinsi Bengkulu (ribu), 2016–2020.....	271
	<i>Population by Regency/Municipality in Bengkulu Province (thousand), 2016–2020 .....</i>	<i>271</i>
13.2	Laju Pertumbuhan Produk Domestik Regional Bruto Atas Dasar Harga Konstan 2010 Menurut Kabupaten/Kota di Provinsi Bengkulu (persen), 2016–2020.....	272
	<i>Rate of Growth of Gross Regional Domestic Products at Constant 2010 Prices by Regency/Municipality in Bengkulu Province (percent), 2016–2020...</i>	<i>272</i>
13.3	Jumlah Penduduk Miskin Menurut Kabupaten/Kota di Provinsi Bengkulu (ribu), 2016–2020.....	273
	<i>Number of Poor Population by Regency/Municipality in Bengkulu Province (thousand), 2016–2020.....</i>	<i>273</i>
13.4	Indeks Pembangunan Manusia Menurut Kabupaten/Kota di Provinsi Bengkulu, 2016–2020.....	274
	<i>Human Development Index by Regency/Municipality in Bengkulu Province, 2016–2020 .....</i>	<i>274</i>



## DAFTAR GAMBAR/LIST OF FIGURES

	Halaman Page
1.1 Luas Daerah menurut Kecamatan (%), 2020 <i>Area of Subdistrict by subdistrict (%), 2020</i> .....	7
2.1 Persentase ASN Menurut Jenis Kelamin (%), 2020 <i>Percentage of Civils Servant by Sex (%), 2020</i> .....	21
3.1 Penduduk Berumur 15 Tahun ke Atas Menurut Pendidikan Tertinggi yang Ditamatkan dan Jenis Kegiatan Selama Seminggu yang Lalu di Kabupaten Bengkulu Selatan, 2020 <i>Population 15 Years of Age and Over by Educational Attainment and Type of Activity During the Previous Week in Bengkulu Selatan Regency, 2020</i> ..... .....	45



## PENJELASAN UMUM/EXPLANATORY NOTES

Tanda-tanda, satuan-satuan, dan lain-lainnya yang digunakan dalam publikasi ini adalah sebagai berikut:

*Symbols, measurement units, and acronyms which are used in this publication, are as follows:*

### 1. TANDA-TANDA/SYMBOLS

Data tidak tersedia/Data not available .....	: ...
Tidak ada atau nol /Null or zero .....	: -
Data dapat diabaikan/Data negligible .....	: 0
Tanda decimal/Decimal point .....	: ,
Data tidak dapat ditampilkan/Not applicable .....	: NA
Angka estimasi/Estimated figures .....	: e
Angka diperbaiki/Revised figures .....	: r
Angka sementara/Preliminary figures .....	: x
Angka sangat sementara/Very preliminary figures .....	: xx
Angka sangat sangat sementara/Very very preliminary figures .....	: xxx

### 2. SATUAN/UNITS

barel/barrel .....	: 158,99 liter/litres = 1/6,2898 m <sup>3</sup>
hektar (ha)/hectare (ha) .....	: 10 000 m <sup>2</sup>
kilometer (km)/kilometres (km) .....	: 1 000 meter/meters (m)
knot/knot .....	: 1,8523 km/jam (km/hour)
kuintal/quintal .....	: 100 kg
KWh .....	: 1 000 Watt hour
MWh .....	: 1 000 KWh
liter (untuk beras)/litre (for rice) .....	: 0,80 kg
MMSCF .....	: 1/35,3 m <sup>3</sup>
metrik ton (m.ton)/metric ton (m. ton) .....	: 0,98421 long ton = 1 000 kg
ons/ounce .....	: 28,31 gram/grams
ton .....	: 1 000 kg

Satuan lain: buah, dus, butir, helai/lembar, kaleng, batang, pulsa, ton kilometer (ton-km), jam, menit, persen (%).

*Other units: unit, pack, pieces, sheet, tin, pulse, ton-kilometres(ton-km), hour, minute, percent (%).*

Perbedaan angka di belakang koma disebabkan oleh pembulatan angka.

*The difference in decimal numbers is caused by rounding.*





Jumlah hari hujan di Kabupaten Bengkulu Selatan,  
Tahun 2020  
Number of Rainy Days in Bengkulu Selatan Regency,  
2020

254 Hari  
Days

Curah hujan  
Precipitation

4.248 mm<sup>3</sup>

Suhu Udara  
Temperature

Tertinggi  
Maximum 33,9°C

Rata-rata  
Average 27,2°C

Terendah  
Minimum 21,2°C

Luas wilayah daratan  
Land Area

1.186,10 Km<sup>2</sup>



**PENJELASAN TEKNIS**

1. Secara astronomis, Bengkulu Selatan terletak antara  $4^{\circ}9'39'' - 4^{\circ}33' 34''$  Lintang Selatan dan antara  $102^{\circ}47'45'' - 103^{\circ}17'18''$  Bujur Timur.
2. Berdasarkan posisi geografisnya, Bengkulu Selatan memiliki batas-batas: Utara – Kabupaten Seluma, Selatan – Kabupaten Kaur; Barat - Samudera Hindia; Timur – Propinsi Sumatera Selatan.
3. Bengkulu Selatan terdiri dari 11 Kecamatan, yaitu:
  - Kecamatan Manna
  - Kecamatan Kota Manna
  - Kecamatan Kedurang
  - Kecamatan Bunga Mas
  - Kecamatan Pasar Manna
  - Kecamatan Kedurang Ilir
  - Kecamatan Seginim
  - Kecamatan Air Nipis
  - Kecamatan Pino
  - Kecamatan Pino Raya
  - Kecamatan Ulu Manna
4. Desa/Kelurahan Tepi Laut adalah desa/kelurahan yang sebagian atau seluruh wilayahnya bersinggungan langsung dengan laut, baik berupa pantai maupun tebing karang.
5. Desa/Kelurahan bukan tepi laut adalah desa/kelurahan yang wilayahnya tidak bersinggungan langsung dengan laut.
6. Desa/Kelurahan Lereng/Puncak adalah desa/kelurahan yang sebagian besar wilayahnya berada di puncak gunung/pegunungan atau terletak di antara puncak sampai lembah.

**TECHNICAL NOTES**

1. *Astronomically, Bengkulu Selatan is located between  $4^{\circ}9'39'' - 4^{\circ}33' 34''$  South latitude, and between  $102^{\circ}47'45'' - 103^{\circ}17'18''$  East Longitude.*
2. *In terms of geographic position, Bengkulu Selatan has boundaries as follows: North – Bengkulu Selatan Regency; South – Kaur Regency; West - Indian Ocean; East – Sumatera Selatan Province.*
3. *Bengkulu Selatan has 11 Subdistrict;*
  - *Manna Subdistrict*
  - *Kota Manna Subdistrict*
  - *Kedurang Subdistrict*
  - *Bunga Mas Subdistrict*
  - *Pasar Manna Subdistrict*
  - *Kedurang Ilir Subdistrict*
  - *Seginim Subdistrict*
  - *Air Nipis Subdistrict*
  - *Pino Subdistrict*
  - *Pino Raya Subdistrict*
  - *Ulu Manna Subdistrict*
1. *Coastal Village/Coastal Sub-District is a village/sub-district which some areas are intersect/directly adjacent to the sea, either gently sloping/flat beach or cliffs/reef.*
2. *Non Coastal Village/Non Coastal Sub-District is a village which has no area that intersect/directly adjacent to the sea.*
3. *Slope/Peak Village/Sub-District is a village/sub-district which the largest part of village/sub-district lies on the highest part of mount/mountain or lies between the peak to the valley.*
4. *Valley Village/Sub-District area is a village/sub-district with the largest*

7. Desa/Kelurahan lembah adalah desa/kelurahan yang wilayahnya sebagian besar merupakan daerah rendah yang terletak di antara dua gunung/pegunungan atau daerah yang mempunyai kedudukan lebih rendah dibandingkan daerah sekitarnya.
8. Desa/Kelurahan Dataran adalah desa/kelurahan yang sebagian besar wilayahnya tampak datar, rata, dan membentang.

*part of the village/sub-district is a low area between two mountains or area that have a position lower than the surrounding areas.*

5. *Flat Village/Sub-District is a village/sub-district which the largest part of village1/sub-district looked plane, flat, and stretches.*

<https://bengkuluselatankab.bps.go.id>

**ULASAN**

Bengkulu Selatan merupakan dataran rendah dengan ketinggian rata-rata 74 meter diatas permukaan laut, terletak pada posisi 409'39" – 4033' 34" Lintang Selatan dan antara 102047'45" - 103017'18" Bujur Timur. Luas wilayah Bengkulu Selatan, adalah berupa daratan seluas 1.186,10 km<sup>2</sup>.

Akhir tahun 2020, wilayah administrasi Kabupaten Bengkulu Selatan terdiri dari 11 wilayah kecamatan, yaitu: Kecamatan Manna (33,17 km<sup>2</sup>), Bunga Mas (35,08 km<sup>2</sup>), Kota Manna (32,16 km<sup>2</sup>), Pasar Manna (5,84 km<sup>2</sup>), Kedurang (234,55 km<sup>2</sup>), Kedurang Ilir (58,20 km<sup>2</sup>), Seginim (61,52 km<sup>2</sup>), Air Nipis (203,28 km<sup>2</sup>), Pino (61,88 km<sup>2</sup>), Ulu Manna (236,92 km<sup>2</sup>), serta Pino Raya (223,50 km<sup>2</sup>).

Berdasarkan elevasi (ketinggian dari permukaan laut), dataran di Kabupaten Bengkulu Selatan terdiri dari:

- 0 m - 100 m = 50,88 %
- 100 m - 500 m = 35,08 %
- 500 m keatas = 14,04 %

Jarak antara Ibukota Kabupaten ke Kecamatan:

1. Kota Manna – Kayu Kuyit : 8,8 km.
2. Kota Manna – Gindosuli 16,4 km.
3. Kota Manna – Kota Medan : 5 km.
4. Kota Manna – Pasar Bawah : 5,8 km.
5. Kota Manna – Tanjung Alam : 36 km.
6. Kota Manna –Lubuk Ladung : 23,3 km.
7. Kota Manna – Pasar Baru : 21,5 km.
8. Kota Manna – Suka Negeri : 30,3 km.
9. Kota Manna - Masat : 13,6 km.
10. Kota Manna –Simpang Pino : 23,2 km
11. Kota Manna – Pasar Pino : 9,6 km

**DESCRIPTION**

*Bengkulu Selatan is an area with average high around 74 meters of sea surface, it is located between 409'39" – 4033' 34" south latitude, 102047'45" - 103017'18" Bujur Timur east longitude. Bengkulu Selatan Regency area is shaped in land by 1.186,10 km<sup>2</sup>.*

*In 2020, Bengkulu Selatan is divided into twelve regencies and one city, is Manna subdistrict (33,17 km<sup>2</sup>), Bunga Mas subdistrict (35,08 km<sup>2</sup>), Kota Manna subdistrict (32,16 km<sup>2</sup>), Pasar Manna subdistrict (5,84 km<sup>2</sup>), Kedurang subdistrict (234,55 km<sup>2</sup>), Kedurang Ilir subdistrict (58,20 km<sup>2</sup>), Seginim subdistrict (61,52 km<sup>2</sup>), Air Nipis subdistrict (203,28 km<sup>2</sup>), Pino subdistrict (61,88 km<sup>2</sup>), Ulu Manna subdistrict (236,92 km<sup>2</sup>), serta Pino Raya subdistrict (223,50 km<sup>2</sup>).*

*Based on elevation (high of sea surface), land in Bengkulu Selatan Regency consists of:*

- 0 m - 100 m = 50,88 %
- 100 m - 500 m = 35,08 %
- 500 m keatas = 14,04 %

*Distance between Province Capital to Regencies/City:*

1. Kota Manna – Kayu Kuyit : 8,8 km.
2. Kota Manna – Gindosuli 16,4 km.
3. Kota Manna – Kota Medan : 5 km.
4. Kota Manna – Pasar Bawah : 5,8 km.
5. Kota Manna – Tanjung Alam : 36 km.
6. Kota Manna –Lubuk Ladung : 23,3 km.
7. Kota Manna – Pasar Baru : 21,5 km.
8. Kota Manna – Suka Negeri : 30,3 km.
9. Kota Manna - Masat : 13,6 km.
10. Kota Manna –Simpang Pino : 23,2 km
11. Kota Manna – Pasar Pino : 9,6 km

Wilayah Kabupaten Bengkulu Selatan bagian utara berbatasan dengan Kabupaten Seluma, bagian timur berbatasan dengan Provinsi Sumatera Selatan, bagian selatan berbatasan dengan Kabupaten Kaur, dan bagian barat berbatasan dengan Samudera Hindia.

*Territorial Boundaries of Bengkulu Selatan Regency in northern area bordered by Seluma Regency, eastern area border on Sumatera Selatan Province, southern area border on Kaur Regency, and western area bordered by Hindia Ocean.*

<https://bengkuluselatankab.bps.go.id>

**Gambar 1.1** Luas Daerah menurut Kecamatan (%), 2020  
**Figures 1.1** Area of Subdistrict (%), 2020

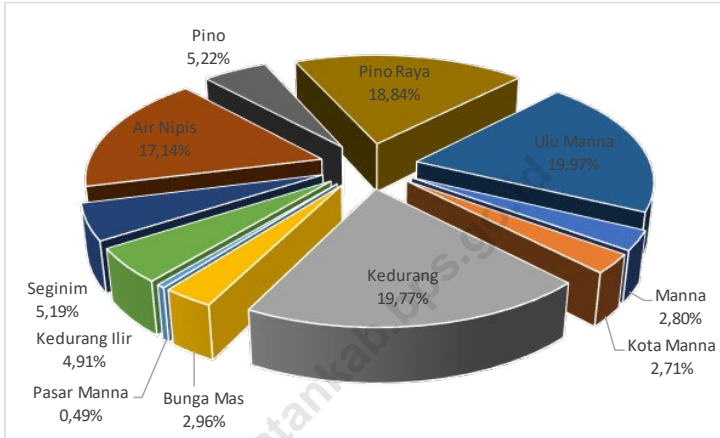





## 1.1 KEADAAN GEOGRAFI GEOGRAPHY CONDITION

**Tabel** 1.1.1 **Luas Daerah dan Jumlah Pulau Menurut Kecamatan 2020**  
**Table** 1.1.1 **Total Area and Number of Islands by Subdistrict, 2020**

Kecamatan Subdistrict	Ibukota Kecamatan Capital of Subdistrict	Luas Total Area (km <sup>2</sup> /sq.km)
(1)	(2)	(3)
Manna	Kayu Kunyit	33,17
Kota Manna	Ibul	32,16
Kedurang	Tanjung Alam	234,55
Bunga Mas	Gindosuli	35,08
Pasar Manna	Pasar Bawah	5,84
Kedurang Ilir	Lubuk Ladung	58,20
Seginim	Pasar Baru	61,52
Air Nipis	Suka Negeri	203,28
Pino	Masat	61,88
Pino Raya	Pasar Pino	223,50
Ulu Manna	Simpang Pino	236,92
<b>Kabupaten Bengkulu Selatan</b>	<b>Kota Manna (Pagar Dewa)</b>	<b>1 186,10</b>

Lanjutan Tabel/*Continued Table* 1.1.1

Kecamatan <i>Subdistrict</i>	Persentase terhadap Luas Kabupaten <i>Percentage to Regencys Area</i>	Jumlah Pulau <i>Number of Islands</i>
(1)	(4)	(5)
Manna	2,80	-
Kota Manna	2,71	-
Kedurang	19,77	-
Bunga Mas	2,96	-
Pasar Manna	0,49	-
Kedurang Ilir	4,91	-
Seginim	5,19	-
Air Nipis	17,14	-
Pino	5,22	-
Pino Raya	18,84	-
Ulu Manna	19,97	-
<b>Kabupaten Bengkulu Selatan</b>	<b>100,00</b>	<b>-</b>

Catatan/*Note*: ...

Sumber/*Source*: Badan Pusat Statistik Kabupaten Bengkulu Selatan / *BPS-Statistics of Bengkulu Selatan Regency*

**Tabel** 1.1.2 **Tinggi Wilayah dan Jarak ke Ibukota, 2020**  
**Table** *Altitude and Distance to the Capital, 2020*

Kecamatan Subdistrict	Tinggi Wilayah (mdpl) Altitude (m a.s.l)	Jarak ke Ibukota Distance to the Capital
(1)	(2)	(3)
Manna	52	7
Kota Manna	49	4
Kedurang	73	35
Bunga Mas	41	17
Pasar Manna	39	5,1
Kedurang Ilir	54	25
Seginim	63	24
Air Nipis	164	30
Pino	147	14
Pino Raya	33	11
Ulu Manna	154	22
<b>Kabupaten Bengkulu Selatan</b>	<b>35</b>	<b>1</b>

Catatan/Note: ...

Sumber/Source: Badan Pusat Statistik Kabupaten Bengkulu Selatan / BPS-Statistics of Bengkulu Selatan Regency

## 1.2 KEADAAN IKLIM CLIMATE CONDITION

**Tabel** 1.2.1 **Pengamatan Unsur Iklim Menurut Bulan di Stasiun Bengkulu, 2020**  
**Table** 1.2.1 **Observation of Climate Elements By Months at Bengkulu Station, 2020**

Bulan Month	Suhu/Temperature (°C)			Kelembaban/Humidity (%)		
	Minimum	Rata-rata Average	Maksimum Maximum	Minimum	Rata-rata Average	Maksimum Maximum
(1)	(2)	(3)	(4)	(5)	(6)	(7)
Januari/January	21,40	27,30	33,60	56,00	84,87	99,00
Februari/February	21,10	27,70	35,20	47,00	83,08	99,00
Maret/March	21,00	27,47	33,90	55,00	84,71	100,00
April/April	21,90	27,61	34,20	58,00	85,89	100,00
Mei/May	22,20	27,84	35,40	49,00	83,81	98,00
Juni/June	21,00	27,14	34,60	54,00	84,21	98,00
Juli/July	21,60	27,27	35,00	47,00	82,74	98,00
Agustus/August	19,80	27,41	33,80	48,00	82,44	98,00
September/September	20,90	26,81	33,10	60,00	84,89	98,00
Oktober/October	20,50	26,62	32,20	53,00	85,07	100,00
November/November	21,00	26,75	33,80	55,00	85,88	100,00
Desember/December	21,40	26,46	32,40	51,00	84,52	100,00

Lanjutan Tabel/*Continued Table* 1.2.1

Bulan Month	Kecepatan Angin (m/det) Wind Velocity (m/sec)			Tekanan Udara/Atmospheric Pressure (mb)		
	Minimum	Rata-rata Average	Maksimum Maximum	Minimum	Rata-rata Average	Maksimum Maximum
(1)	(8)	(9)	(10)	(11)	(12)	(13)
Januari/January	calm	2,36	9,26	1002,80	1007,48	1011,90
Februari/February	calm	2,32	8,23	1002,90	1007,78	1012,60
Maret/March	calm	2,41	9,77	1002,60	1007,43	1011,60
April/April	calm	2,27	16,46	1003,20	1007,56	1011,20
Mei/May	calm	2,39	9,77	999,80	1006,62	1011,60
Juni/June	calm	2,24	16,46	1002,20	1007,02	1012,20
Juli/July	calm	2,59	7,72	1001,30	1006,18	1009,60
Agustus/August	calm	2,50	7,72	1002,20	1006,71	1010,40
September/September	calm	2,83	9,26	1001,90	1007,31	1011,80
Oktober/October	calm	2,26	7,20	1003,20	1007,35	1011,10
November/November	calm	2,27	16,46	1002,30	1007,22	1011,70
Desember/December	calm	2,41	14,92	1002,70	1007,00	1010,60

Lanjutan Tabel/*Continued Table 1.2.1*

<b>Bulan Month</b>	<b>Jumlah Curah Hujan Number of Precipitation (mm)</b>	<b>Jumlah Hari Hujan (hari) Number of Rainy Days (day)</b>	<b>Penyinaran Matahari Duration of Sunshine (%)</b>
<b>(1)</b>	<b>(14)</b>	<b>(15)</b>	<b>(16)</b>
Januari/ <i>January</i>	490,90	24	61,77
Februari/ <i>February</i>	259,80	19	73,84
Maret/ <i>March</i>	488,30	24	68,91
April/ <i>April</i>	510,50	25	77,33
Mei/ <i>May</i>	179,30	19	66,41
Juni/ <i>June</i>	225,30	18	79,91
Juli/ <i>July</i>	132,40	15	83,39
Agustus/ <i>August</i>	118,60	13	92,26
September/ <i>September</i>	295,00	18	72,04
Oktober/ <i>October</i>	493,90	26	51,49
November/ <i>November</i>	555,70	28	56,83
Desember/ <i>December</i>	498,30	25	47,70

Catatan/*Note:*Sumber/*Source:* Stasiun Meteorologi Fatmawati Soekarno/*Fatmawati Soekarno Climatology Station*

## Jumlah Pegawai Negeri Sipil Menurut Golongan Kepangkatan di Kabupaten Bengkulu Selatan, 2020

*Number of Civil Servants by Hierarchy in Bengkulu Selatan Regency, 2020*

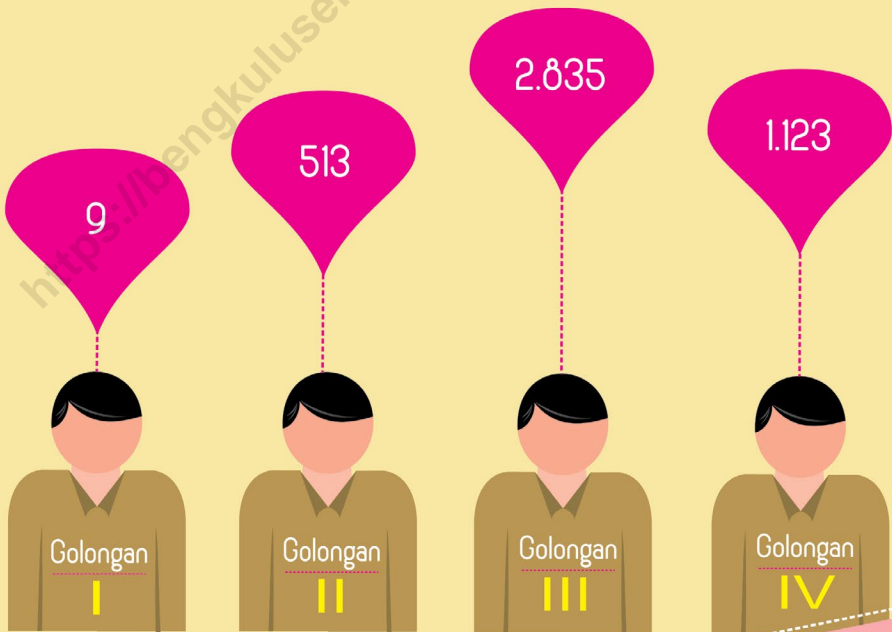





**PENJELASAN TEKNIS**

1. Anggota Dewan Perwakilan Rakyat Daerah (DPRD) dipilih melalui pemilihan umum (pemilu) dan dilantik dalam masa jabatan lima tahun.
2. Susunan pemerintahan Kabupaten Bengkulu Selatan periode 2017–2020 terdiri dari bupati, wakil bupati, DPRD, sekretaris daerah, kantor, pelaksana teknis negara dan dinas-dinas.

**TECHNICAL NOTES**

1. *Regional House of Representatives (DPRD) members are elected through a general election and appointed for a five-years membership.*
2. *The government structure of the Bengkulu Selatan Regency period 2011–2017 consists of regent, vice regent, regional house of representatives, the regional secretariat, offices, technical implementation of state , and agencies.*



**ULASAN****DESCRIPTION**

Perubahan penyelenggaraan pemerintah dari sistem sentralistik menjadi desentralistik melalui otonomi daerah memberikan dampak positif bagi daerah. Pemerintah daerah diberi peluang atau kesempatan untuk menyelenggarakan pemerintahan secara lebih mandiri. Salah satu dampak positif dari pelaksanaan otonomi daerah adalah terjadinya pemekaran daerah provinsi dan kabupaten/kota di seluruh Indonesia.

Seiring dengan hal tersebut, di Kabupaten Bengkulu Selatan juga mengalami pemekaran kecamatan. Tujuan dari pemekaran ini adalah agar pelayanan pemerintah kepada masyarakat lebih efektif dan efisien, sehingga diharapkan dapat mempercepat pembangunan daerah. Sampai dengan tahun 2019 Kabupaten Bengkulu Selatan terdiri dari 11 (sebelas) kecamatan, yaitu 142 desa dan 16 kelurahan.

Pemilihan umum tahun 2020 menghasilkan anggota legislatif dengan jumlah 25 orang dari 9 partai politik. Partai Nasdem, PDIP dan Partai Demokrat merupakan partai terbesar dengan masing-masing 4 anggota yang menduduki kursi legislatif di Dewan Perwakilan Rakyat Daerah (DPRD) Kabupaten Bengkulu Selatan, kemudian disusul Partai Golkar, Partai Gerakan Indonesia Raya (Gerindra) dan Partai Amanat Nasional dengan jumlah 3 anggota legislatif. Kemudian Partai PKPI dengan jumlah 2 anggota legislatif, dan yang paling sedikit menduduki kursi legislatif berasal dari Partai Berkarya dan Partai Persatuan Indonesia yaitu 1 anggota

*The changes in the Government's Administration which is from the centralized system to the decentralized through regional autonomy gives positive impacts for the regions. Local governments are given the opportunity to govern more independently. One positive impact of the implementation of regional autonomy is the division of provinces and regencies/cities throughout Indonesia.*

*Along with that matter, in Bengkulu Selatan Regency there are also subdistrict divisions. The purpose of this division is to make public services run more effectively and efficiently, which is expected to accelerate regional development. Up to 2019 Bengkulu Selatan Regency consists of 11 (eleven) subdistrict, 142 villages and 16 kelurahan.*

*The general election in 2020 resulted in 25 legislators from 10 political parties. Nasdem, PDIP and Demokrat is the largest party each with 4 members occupying legislative seats in The Regional House of Representatives (DPRD) of Bengkulu Selatan Regency, followed by Golkar, Gerakan Indonesia Raya (Gerindra) and Partai Amanat Nasional with 3 legislators. And then PKPI is with 2 legislators and the party with the fewest occupied legislative seat is Berkarya and persatuan indonesia party with 1 legislator. All of legislators is 25 males.*

*Civilian Servants that has now been changed into Civilian State Apparatus (ASN) are categorized into three groups, namely Regional Secretariat, Services, and Unit of Agencies/Inspectorates/ Offices/ Organizations. These three groups are*

legislatif. Semua anggota legislatif adalah laki-laki sebanyak 25 orang.

Pegawai Negri Sipil (PNS) yang sekarang sudah berganti nama menjadi Aparatur Sipil Negara (ASN) dikelompokkan dalam tiga kelompok, yaitu Sekretariat Daerah, OPD, dan Badan/Kantor organisasi. Ketiga kelompok ini bekerja di lingkungan Pemerintah Daerah (Pemda) Kabupaten Bengkulu Selatan. Pada tahun 2020, jumlah ASN di lingkungan Pemda Kabupaten Bengkulu Selatan sejumlah 4.608 orang yang terdiri dari 2.062 pegawai laki-laki dan 2.546 pegawai perempuan.

*working in the Local Government (Pemda) of Bengkulu Selatan Regency. In 2020, the number of ASN in the Pemda of Bengkulu Selatan Regency is 4.608; 2.062 males and 2.546 females Employee.*

**Gambar 2.1** **Persentase ASN Menurut Jenis Kelamin (%), 2020**  
**Figures 2.1** **Percentage of Civils Servant by Sex (%), 2020**

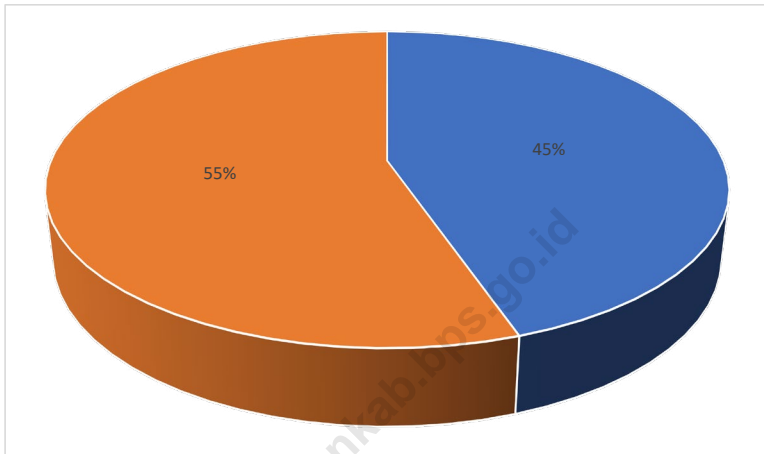

<https://bengkuluselatankab.go.id>



## 2.1 WILAYAH ADMINISTRATIF ADMINISTRATIVE AREA

**Tabel** 2.1.1 **Jumlah Desa<sup>1</sup>/Kelurahan Menurut Kecamatan, 2016–2020**  
**Table** 2.1.1 **Number of Villages<sup>1</sup>/Kelurahan by Subdistrict, 2016–2020**

Kecamatan Subdistrict	2016	2017	2018	2019	2020
(1)	(2)	(3)	(4)	(5)	(6)
Manna	18	18	18	18	18
Kota Manna	11	11	11	11	11
Kedurang	19	19	19	19	19
Bunga Mas	10	10	10	10	10
Pasar Manna	9	9	9	9	9
Kedurang Ilir	12	12	12	12	12
Seginim	22	22	22	22	22
Air Nipis	10	10	10	10	10
Pino	16	16	16	16	16
Pino Raya	22	22	21	21	21
Ulu Manna	10	10	10	10	10
<b>Kabupaten Bengkulu Selatan</b>	<b>159</b>	<b>159</b>	<b>158</b>	<b>158</b>	<b>158</b>

Catatan/Note: <sup>1</sup> Termasuk kelurahan dan Unit Permukiman Transmigrasi (UPT)/Include Transmigration Settlement Unit

Sumber/Source: Peraturan Kepala Badan Pusat Statistik Nomor 29 Tahun 2019 Tanggal 15 Januari 2019 tentang Perubahan Atas Peraturan Kepala Badan Pusat Statistik Nomor 55 Tahun 2018 tentang Kode dan Nama Wilayah Kerja Statistik Tahun 2018

*Chief Statistician Regulation Number 29/2019, January 15 2019, as a revision of Chief Statistician Regulation Number 55 of 2018 on Code and Name of Regional Level of Data Collection.*

## 2.2 DEWAN PERWAKILAN RAKYAT DAERAH REGIONAL HOUSE OF REPRESENTATIVE

**Tabel 2.2.1** Jumlah Anggota Dewan Perwakilan Rakyat Daerah Menurut Partai Politik dan Jenis Kelamin di Kabupaten Bengkulu Selatan, 2020  
*Number of Regional House of Representatives's Members by Political Parties and Sex in Bengkulu Selatan Regency, 2020*

Partai Politik <i>Political Parties</i>	Laki-laki <i>Male</i>	Perempuan <i>Female</i>	Jumlah <i>Total</i>
(1)	(2)	(3)	(4)
Partai Kebangkita Bangsa	0	0	0
Partai Gerakan Indonesia Raya	3	0	3
Partai Demokrasi Indonesia Perjuangan	4	0	4
Partai Golongan Karya	3	0	3
Partai Nasdem	4	0	4
Partai Gerakan Perubahan Indonesia	0	0	0
Partai Berkarya	1	0	1
Partai Keadilan Sejahtera	0	0	0
Partai Persatuan Indonesia	1	0	1
Partai Persatuan Pembangunan	0	0	0
Partai Solidaritas Indonesia	0	0	0
Partai Amanat Nasional	3	0	3
Partai Hati Nurani Rakyat	0	0	0
Partai Demokrat	4	0	4
Partai Bulan Bintang	0	0	0
Partai Keadilan dan Persatuan Indonesia	2	0	2
<b>Kabupaten Bengkulu Selatan</b>	<b>25</b>	<b>0</b>	<b>25</b>

Catatan/Note: KPUD Kabupaten Bengkulu Selatan

Sumber/Source: KPUD of Bengkulu Selatan Regency



## 2.3 SUMBER DAYA MANUSIA HUMAN RESOURCES

**Tabel** 2.3.1 **Jumlah Pegawai Negeri Sipil Menurut Jabatan dan Jenis Kelamin, Desember 2019 dan Desember 2020**  
**Number of Civil Servants by Occupation and Sex, Desember 2019 dan Desember 2020**

Jabatan <i>Occupation</i>	2019		Jumlah <i>Total</i>
	Laki-laki <i>Male</i>	Perempuan <i>Female</i>	
(1)	(2)	(3)	(4)
Fungsional Tertentu <i>Specific Functional</i>	876	1 455	2 331
Fungsional Umum <i>Staf General Functional</i>	731	858	1 589
Struktural/ <i>Structural</i>	455	233	688
Eselon V/5th Echelon	-	-	-
Eselon IV/4th Echelon	296	202	498
Eselon III/3rd Echelon	131	29	160
Eselon II/2nd Echelon	28	2	30
Eselon I/1st Echelon	-	-	-
<b>Jumlah/<i>Total</i></b>	<b>2 062</b>	<b>2 546</b>	<b>4 608</b>

Lanjutan Tabel/*Continued Table 2.3.1*

Kecamatan <i>Subdistrict</i>	2020		Jumlah <i>Total</i>
	Laki-laki <i>Male</i>	Perempuan <i>Female</i>	
(1)	(5)	(6)	(7)
Fungsional Tertentu <i>Specific Functional</i>	1 026	1 255	2 281
Fungsional Umum <i>Staf General Functional</i>	659	806	1 465
Struktural/ <i>Structural</i>	461	273	734
Eselon V/5th Echelon	-	-	-
Eselon IV/4th Echelon	317	236	553
Eselon III/3rd Echelon	114	35	149
Eselon II/2nd Echelon	30	2	32
Eselon I/1st Echelon	-	-	-
<b>Jumlah/<i>Total</i></b>	<b>2 146</b>	<b>2 334</b>	<b>4 480</b>

Catatan/Note: Badan Kepegawaian dan Pengembangan SDM Kabupaten Bengkulu Selatan

Sumber/Source: The Civil Servant, Education and Training Board of Bengkulu Selatan Regency

**Tabel**  
**Table** 2.3.2

**Jumlah Pegawai Negeri Sipil Menurut Tingkat Pendidikan dan Jenis Kelamin Desember 2019 dan Desember 2020**  
*Number of Civil Servants by Educational Level and Sex December 2019 and December 2020*

Tingkat Pendidikan <i>Educational Level</i>	2019		
	Laki-laki <i>Male</i>	Perempuan <i>Female</i>	Jumlah <i>Total</i>
(1)	(2)	(3)	(4)
Sampai dengan SD <i>Up to Primary School</i>	5	1	6
SMP/Sederajat <i>General Vocational Junior High School</i>	12	3	15
SMA/Sederajat <i>General/Vocational Senior High School</i>	436	197	633
Diploma I, II/Akta I, II <i>Diploma I, II/Akta I, II</i>	91	74	29
Diploma III/Akta III/Sarjana Muda <i>Diploma III/Akta III/Bachelor</i>	98	430	528
Tingkat Sarjana/Doktor/Ph.D <i>University Graduates</i>	1 420	1 841	3 397
<b>Jumlah/Total</b>	<b>2 062</b>	<b>2 546</b>	<b>4 608</b>

Lanjutan Tabel/*Continued Table 2.3.2*

Tingkat Pendidikan <i>Educational Level</i>	2020		
	Laki-laki <i>Male</i>	Perempuan <i>Female</i>	Jumlah <i>Total</i>
(1)	(2)	(3)	(4)
Sampai dengan SD <i>Up to Primary School</i>	3	1	4
SMP/Sederajat <i>General Vocational Junior High School</i>	11	3	14
SMA/Sederajat <i>General/Vocational Senior High School</i>	320	192	512
Diploma I, II/Akta I, II <i>Diploma I, II/Akta I, II</i>	78	69	147
Diploma III/Akta III/Sarjana Muda <i>Diploma III/Akta III/Bachelor</i>	98	441	539
Tingkat Sarjana/Doktor/Ph.D <i>University Graduates</i>	1 467	1 797	3 264
<b>Jumlah/Total</b>	<b>1 977</b>	<b>2 503</b>	<b>4 480</b>

Catatan/Note: Badan Kepegawaian dan Pengembangan SDM Kabupaten Bengkulu Selatan  
 Sumber/Source: The Civil Servant, Education and Training Board of Bengkulu Selatan Regency

**Tabel**  
**Table** 2.3.3

**Jumlah Pegawai Negeri Sipil Menurut Tingkat  
Kepangkatan dan Jenis Kelamin Desember 2019 dan  
Desember 2020**  
*Number of Civil Servants by Hierarchy and Sex, December  
2019 and December 2020*

Pangkat/Golongan/Ruang <i>Hierarchy</i>	2019		
	Laki-laki <i>Male</i>	Perempuan <i>Female</i>	Jumlah <i>Total</i>
(1)	(2)	(3)	(4)
1. I/A (Juru Muda)	1	-	1
2. I/B (Juru Muda Tingkat I)	-	-	-
3. I/C (Juru)	3	1	4
4. I/D (Juru Tingkat I)	6	-	6
<b>Golongan I/Range I</b>	10	1	11
5. II/A (Pengatur Muda)	23	6	29
6. II/B (Pengatur Muda Tingkat I)	66	46	112
7. II/C (Pengatur)	73	180	253
8. II/D (Pengatur Tingkat I)	87	60	147
<b>Golongan II/Range II</b>	249	292	541
9. III/A (Penata Muda)	194	355	549
10. III/B (Penata Muda Tingkat I)	283	430	713
11. III/C (Penata)	346	485	831
12. III/D (Penata Tingkat I)	380	419	799
<b>Golongan III/Range III</b>	1 203	1 689	2 892
13. IV/A (Pembina)	423	370	793
14. IV/B (Pembina Tingkat I)	151	192	343
15. IV/C (Pembina Utama Muda)	26	2	28
16. IV/D (Pembina Utama Madya)	-	-	-
17. IV/E (Pembina Utama)	-	-	-
<b>Golongan IV/Range IV</b>	600	564	1 164
<b>Jumlah/Total</b>	<b>2 062</b>	<b>2 546</b>	<b>4 608</b>

Lanjutan Tabel/Continued Table 2.3.3

Pangkat/Golongan/Ruang Hierarchy	2020		Jumlah Total
	Laki-laki Male	Perempuan Female	
(1)	(5)	(6)	(7)
1. I/A (Juru Muda)	1	-	1
2. I/B (Juru Muda Tingkat I)	-	-	-
3. I/C (Juru)	2	1	3
4. I/D (Juru Tingkat I)	5	-	5
<b>Golongan I/Range I</b>	<b>8</b>	<b>1</b>	<b>9</b>
5. II/A (Pengatur Muda)	21	5	26
6. II/B (Pengatur Muda Tingkat I)	64	44	108
7. II/C (Pengatur)	63	171	234
8. II/D (Pengatur Tingkat I)	88	57	145
<b>Golongan II/Range II</b>	<b>236</b>	<b>277</b>	<b>513</b>
9. III/A (Penata Muda)	184	308	492
10. III/B (Penata Muda Tingkat I)	243	403	646
11. III/C (Penata)	354	514	868
12. III/D (Penata Tingkat I)	381	448	829
<b>Golongan III/Range III</b>	<b>1 162</b>	<b>1 673</b>	<b>2 835</b>
13. IV/A (Pembina)	396	345	741
14. IV/B (Pembina Tingkat I)	153	202	355
15. IV/C (Pembina Utama Muda)	25	2	27
16. IV/D (Pembina Utama Madya)	-	-	-
17. IV/E (Pembina Utama)	-	-	-
<b>Golongan IV/Range IV</b>	<b>574</b>	<b>549</b>	<b>1 123</b>
<b>Jumlah/Total</b>	<b>1 980</b>	<b>2 500</b>	<b>4 480</b>

Catatan/Note: Badan Kepegawaian dan Pengembangan SDM Kabupaten Bengkulu Selatan

Sumber/Source: The Civil Servant, Education and Training Board of Bengkulu Selatan Regency

## 2.4 KEUANGAN PEMERINTAH GOVERNMENT FINANCE

**Tabel 2.4.1** Realisasi Pendapatan Pemerintah Kabupaten Bengkulu Selatan Menurut Jenis Pendapatan (ribu rupiah), 2017–2020  
*Actual Bengkulu Selatan Regency Government Revenues by Kind of Revenues (thousand rupiahs), 2017–2020*

Jenis Pendapatan/Kind of Revenues	2017	2018
(1)	(2)	(3)
<b>1. Pendapatan Asli Daerah (PAD)/Regional Revenue</b>	58 483 913	67 243 734
1.1 Pajak Daerah/Regional Tax	8 624 132	9 691 801
1.2 Retribusi Daerah/Regional Retribution	2 110 120	1 776 127
1.3 Hasil Perusahaan Milik Daerah dan Pengelolaan Kekayaan Daerah yang Dipisahkan/Regional-Owned Company Revenue and Separated Management of Regional Wealth	3 226 064	2 570 494
1.4 Lain-lain PAD yang Sah/Other Regional Revenue	44 523 597	53 205 312
<b>2. Dana Perimbangan/Balance Funds</b>	745 167 789	719 220 826
2.1 Bagi Hasil Pajak/Tax Sharing Revenue	9 503 606	5 300 784
2.2 Bagi Hasil Bukan Pajak/Sumber Daya Alam/Non-Tax Sharing Revenue/Natural Resources	3 535 450	8 311 241
2.3 Dana Alokasi Umum/General Allocation Fund	554 227 555	554 135 555
2.4 Dana Alokasi Khusus/Special Allocation Fund	177 901 178	151 473 246
<b>3. Lain-lain Pendapatan yang Sah/Other Revenue</b>	139 611 123	127 806 678
3.1 Pendapat Hibah/Grant	-	-
3.2 Dana Darurat/Emergency Fund	-	-
3.3 Dana Bagi Hasil Pajak dari Provinsi dan Pemerintah Daerah Lainnya/Tax Sharing Revenue from Provincial and Other Regional Governments	27 686 004	30 418 613
3.4 Dana Penyesuaian dan Otonomi Daerah/Regional Adjustment and Autonomy Fund	110 740 785	97 388 065
3.5 Bantuan Keuangan dari Provinsi atau Pemerintah Daerah Lainnya/Financial Assistance from Provincial or Other Regional Governments	-	-
3.6 Lainnya/Others	1 184 334	-
<b>Jumlah/Total</b>	<b>943 262 825</b>	<b>914 271 238</b>

Lanjutan Tabel/Continued Table 2.4.1

Jenis Pendapatan/Kind of Revenues	2019	2020
(1)	(4)	(5)
<b>1. Pendapatan Asli Daerah (PAD)/Regional Revenue</b>	<b>80 219 974</b>	<b>61 399 968</b>
1.1 Pajak Daerah/Regional Tax	9 773 664	9 417 299
1.2 Retribusi Daerah/Regional Retribution	1 504 453	1 087 468
1.3 Hasil Perusahaan Milik Daerah dan Pengelolaan Kekayaan Daerah yang Dipisahkan/Regional-Owned Company Revenue and Separated Management of Regional Wealth	2 070 652	2 150 687
1.4 Lain-lain PAD yang Sah/Other Regional Revenue	66 871 205	48 744 514
<b>2. Dana Perimbangan/Balance Funds</b>	<b>788 676 766</b>	<b>785 327 995</b>
2.1 Bagi Hasil Pajak/Tax Sharing Revenue	5 526 588	7 954 147
2.2 Bagi Hasil Bukan Pajak/Sumber Daya Alam/Non-Tax Sharing Revenue/Natural Resources	5 575 806	6 843 963
2.3 Dana Alokasi Umum/General Allocation Fund	571 629 612	519 472 760
2.4 Dana Alokasi Khusus/Special Allocation Fund	205 944 760	251 057 125
<b>3. Lain-lain Pendapatan yang Sah/Other Revenue</b>	<b>140 262 689</b>	<b>133 519 581</b>
3.1 Pendapatan Hibah/Grant	9 036 376	-
3.2 Dana Darurat/Emergency Fund	-	-
3.3 Dana Bagi Hasil Pajak dari Provinsi dan Pemerintah Daerah Lainnya/Tax Sharing Revenue from Provincial and Other Regional Governments	21 412 252	13 747 237
3.4 Dana Penyesuaian dan Otonomi Daerah/Regional Adjustment and Autonomy Fund	109 814 061	110 975 195
3.5 Bantuan Keuangan dari Provinsi atau Pemerintah Daerah Lainnya/Financial Assistance from Provincial or Other Regional Governments	-	-
3.6 Lainnya/Others	-	8 797 149
<b>Jumlah/Total</b>	<b>1 009 159 429</b>	<b>980 247 544</b>

Catatan/Note:

Sumber/Source: BPKAD Kabupaten Bengkulu Selatan / BPKAD of Bengkulu Selatan Regency



**Tabel**  
**Table** 2.4.2

**Realisasi Belanja Pemerintah Kabupaten Bengkulu Selatan Menurut Jenis Belanja (ribu rupiah), 2017–2020**  
**Actual Bengkulu Selatan Regency Government Expenditures by Kind of Expenditures (thousand rupiahs), 2017–2020**

Jenis Pendapatan <i>Kind of Revenues</i>	2017	2018
(1)	(2)	(3)
<b>1. Belanja Tidak Langsung/<i>Indirect Expenditures</i></b>	562 621 051	562 571 527
1.1 Belanja Pegawai/ <i>Personnel Expenditures</i>	376 868 402	392 829 860
1.2 Belanja Bunga/ <i>Interest Expenditures</i>	-	-
1.3 Belanja Subsidi/ <i>Subsidies Expenditures</i>	-	-
1.4 Belanja Hibah/ <i>Grant Expenditures</i>	7 113 200	7 615 286
1.5 Belanja Bantuan Sosial/ <i>Social Aid Expenditures</i>	7 826 050	4 992 500
1.6 Belanja Bagi Hasil/ <i>Sharing Fund Expenditure</i>	-	-
1.7 Belanja Bantuan Keuangan/ <i>Financial Aids Expenditures</i>	170 813 399	157 133 881
1.8 Belanja Tidak Terduga/ <i>Unpredicted Expenditures</i>	-	-
<b>2. Belanja Langsung/<i>Direct Expenditures</i></b>	355 791 094	327 182 489
2.1 Belanja Pegawai/ <i>Personnel Expenditures</i>	62 714 238	31 818 964
2.2 Belanja Barang dan Jasa/ <i>Goods and Services Expenditures</i>	164 986 525	199 819 928
2.3 Belanja Modal/ <i>Capital Expenditure</i>	128 090 331	95 543 597
<b>Jumlah/<i>Total</i></b>	<b>918 412 145</b>	<b>889 754 016</b>

Lanjutan Tabel/*Continued Table 2.4.2*

Jenis Pendapatan <i>Kind of Revenues</i>	2019	2020
(1)	(4)	(5)
<b>1. Belanja Tidak Langsung/<i>Indirect Expenditures</i></b>	589 799 970	503 185 343
1.1 Belanja Pegawai/ <i>Personnel Expenditures</i>	401 278 129	386 220 404
1.2 Belanja Bunga/ <i>Interest Expenditures</i>	-	-
1.3 Belanja Subsidi/ <i>Subsidies Expenditures</i>	-	-
1.4 Belanja Hibah/ <i>Grant Expenditures</i>	12 354 150	42 011 950
1.5 Belanja Bantuan Sosial/ <i>Social Aid Expenditures</i>	4 308 900	2 899 400
1.6 Belanja Bagi Hasil/ <i>Sharing Fund Expenditure</i>	-	-
1.7 Belanja Bantuan Keuangan/ <i>Financial Aids Expenditures</i>	171 858 791	56 756 116
1.8 Belanja Tidak Terduga/ <i>Unpredicted Expenditures</i>	-	15 297 473
<b>2. Belanja Langsung/<i>Direct Expenditures</i></b>	425 479 062	389 094 018
2.1 Belanja Pegawai/ <i>Personnel Expenditures</i>	35 786 973	37 191 118
2.2 Belanja Barang dan Jasa/ <i>Goods and Services Expenditures</i>	232 281 649	188 461 588
2.3 Belanja Modal/ <i>Capital Expenditure</i>	157 410 440	163 441 312
<b>Jumlah/<i>Total</i></b>	<b>1 015 279 032</b>	<b>892 279 361</b>

Catatan/Note:

Sumber/Source: BPKAD Kabupaten Bengkulu Selatan / *BPKAD of Bengkulu Selatan Regency*

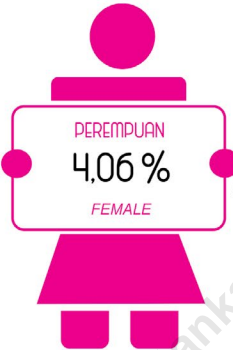
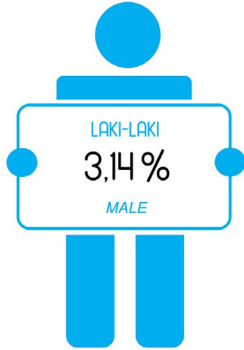

Tingkat Pengangguran  
Kabupaten Bengkulu Selatan, 2020  
*Unemployment Rate of Bengkulu Selatan Regency, 2020*

## Tingkat Kepadatan Penduduk Kabupaten Bengkulu Selatan, 2020

*Population Density of Bengkulu Selatan Regency, 2020*

Kecamatan dengan kepadatan penduduk tertinggi

*Subdistrict with the highest population density*

**Kec. Pasar Manna**

**3.074**

*Jiwa* per Km<sup>2</sup>  
*people*

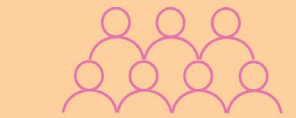

Kecamatan dengan kepadatan penduduk terendah

*Subdistrict with lowest population density*

**Kec. Ulu Manna**

**34**

*Jiwa* per Km<sup>2</sup>  
*people*



**PENJELASAN TEKNIS**

1. Sumber utama data kependudukan adalah sensus penduduk yang dilaksanakan setiap sepuluh tahun sekali. Sensus penduduk telah dilaksanakan sebanyak enam kali sejak Indonesia merdeka, yaitu tahun 1961, 1971, 1980, 1990, 2000, dan 2011.

Di dalam sensus penduduk, pencacahan dilakukan terhadap seluruh penduduk yang berdomisili di wilayah teritorial Indonesia termasuk warga negara asing kecuali anggota korps diplomatik negara sahabat beserta keluarganya.

Metode pengumpulan data dalam sensus dilakukan dengan wawancara antara petugas sensus dengan responden dan juga melalui *e-census*. Pencatatan penduduk menggunakan konsep usual residence, yaitu konsep di mana penduduk biasa bertempat tinggal. Bagi penduduk yang bertempat tinggal tetap dicacah di mana mereka biasa tinggal, sedangkan untuk penduduk yang tidak bertempat tinggal tetap dicacah di tempat di mana mereka ditemukan petugas sensus pada malam ‘Hari Sensus’. Termasuk penduduk yang tidak bertempat tinggal tetap adalah tuna wisma, awak kapal berbendera Indonesia, penghuni perahu/rumah apung, masyarakat terpencil/terasing, dan pengungsi. Bagi mereka yang mempunyai tempat tinggal tetap dan sedang bepergian ke luar wilayah lebih dari enam bulan, tidak dicacah di tempat tinggalnya, tetapi dicacah di tempat tujuannya. Untuk tahun yang tidak dilaksanakan sensus penduduk, data kependudukan diperoleh dari hasil proyeksi penduduk. Proyeksi penduduk merupakan suatu perhitungan ilmiah yang didasarkan pada asumsi dari

**TECHNICAL NOTES**

1. *The main source of demographic data is population census, which is conducted every ten years. Population Census has been conducted six times since Indonesia’s independence: 1961, 1971, 1980, 1990, 2000, and 2011.*

*The population census enumerates all residents who domicile in the entire territory of Indonesia including foreign citizens except the diplomatic corps members and their families.*

*The method of data collection in a population census involves interviewing respondents and conducting e-census. Enumeration of the population uses the concept of “usual residence”, which is the concept of “places where people usually live”. De jure was applied to the permanent residents, while de facto was applied to non-permanent residents. The permanent residents were enumerated in place where they normally live, the non-permanent residents were enumerated where they were found by the enumerators, on the night of ‘Census Date’. The non permanent residents include homeless people, ship crew, boat people, remote area community, and internally displaced persons. Those who had permanent residence and had been travelling away from their home for six months or more were not enumerated in their permanent place, but in the place where they were during the census.*

*For the periods where the population census is not conducted, population projection is done to estimate population during those years. The population projection is an estimate based on the demographic components,*

komponen-komponen perubahan penduduk, yaitu kelahiran, kematian, dan migrasi. Proyeksi penduduk Indonesia 2012–2035 menggunakan data dasar penduduk hasil SP2011.

*such as birth, death, and migration. Indonesia's 2012–2035 population projection used the 2011 Population Census as the base population.*

2. **Penduduk Indonesia** adalah semua orang yang berdomisili di wilayah teritorial Indonesia selama 6 bulan atau lebih dan atau mereka yang berdomisili kurang dari 6 bulan tetapi bertujuan menetap.
  1. **Laju pertumbuhan penduduk** adalah angka yang menunjukkan persentase penambahan penduduk dalam jangka waktu tertentu.
  2. **Kepadatan penduduk** adalah rasio banyaknya penduduk per kilometer persegi.
  3. **Rasio jenis kelamin** adalah perbandingan antara penduduk laki-laki dan penduduk perempuan pada suatu wilayah dan waktu tertentu. Biasanya dinyatakan dengan banyaknya penduduk laki-laki untuk 100 penduduk perempuan.
  4. **Distribusi penduduk** adalah pola persebaran penduduk di suatu wilayah, baik berdasarkan batas-batas geografis maupun berdasarkan batas-batas administrasi pemerintahan.
  5. **Komposisi penduduk** adalah pola persebaran penduduk menurut karakteristiknya, contoh: penduduk menurut kelompok umur, penduduk menurut jenis kelamin
  6. **Rumah tangga** adalah seseorang atau sekelompok orang yang mendiami sebagian atau seluruh bangunan fisik/
2. **The population of Indonesia** are all residents of the entire territory of Indonesia who have stayed for six months or longer, and those who intended to stay more than six months even though their length of stay is less than six months.
  1. **The growth rate of population** is the number that show percentage of population growth within a specified period.
  2. **Population density** is ratio of population per square kilometer.
  3. **Sex ratio** is the ratio of males population to females population in a given area and time, usually expressed as the number of males for every 100 females.
  4. **Population distribution** is the pattern of population distribution in an area, either by geographic boundaries or by government administrative boundaries.
  5. **Population composition** is the pattern of population distribution by its characteristics, example: population by age group, population by sex
  6. **Household** is an individual or group

sensus dan biasanya tinggal bersama serta pengelolaan makan dari satu dapur. Yang dimaksud makan dari satu dapur adalah jika pengurusan kebutuhan sehari-harinya dikelola bersama-sama menjadi satu.

7. **Anggota rumah tangga** adalah semua orang yang biasanya bertempat tinggal di suatu rumah tangga, baik yang berada di rumah pada waktu pencacahan maupun yang sementara tidak ada.
8. **Rata-rata anggota rumah tangga** adalah angka yang menunjukkan rata-rata jumlah anggota rumah tangga per rumah tangga.
9. Istilah migrasi seumur hidup disebut bila provinsi tempat tinggal seseorang pada saat pencacahan berbeda dengan provinsi tempat lahirnya.
10. Istilah migrasi risen disebut bila provinsi tempat tinggal seseorang pada saat pencacahan berbeda dengan provinsi tempat tinggalnya 5 tahun yang lalu.
11. **Penduduk usia kerja** adalah penduduk yang berumur 15 tahun ke atas.
12. **Angkatan kerja** adalah penduduk usia kerja (15 tahun ke atas) yang bekerja, punya pekerjaan namun sementara tidak bekerja, dan pengangguran.
13. **Bekerja** adalah kegiatan ekonomi yang dilakukan oleh seseorang dengan maksud memperoleh atau membantu memperoleh pendapatan atau keuntungan dan lamanya bekerja paling sedikit 1 jam secara terus menerus dalam seminggu yang lalu (termasuk pekerja

*of people living in a physical/census building unit or part of it and usually commit on a common provision for food and other essentials of living. Common provision for food means one organising daily needs for all of household members.*

7. **Household member** are those who usually lives in a household regardless of their location at the time of enumeration.
8. **Average household size** is the average number of household members per household.
9. **Lifetime migration terminology** if someone's province of residence at the time of enumeration was different from his/her province of birthplace.
10. **Recent migration terminology** if someone's province of residence at the time of enumeration was different from his/her province of residence 5 years ago.
11. **Working age population** is persons of 15 years and over.
12. **Labor force or economically active** are persons of 15 years and over, who in the previous week were working, temporarily absent from work but having jobs, and unemployment.
13. **Working** is economic activity conducted by a person and intended to earn

keluarga tanpa upah yang membantu dalam suatu usaha/kegiatan ekonomi).

**14. Jumlah jam kerja seluruhnya** adalah jumlah jam kerja yang digunakan untuk bekerja (tidak termasuk jam kerja istirahat resmi dan jam kerja yang digunakan untuk hal-hal di luar pekerjaan).

**15. Lapangan usaha** adalah bidang kegiatan dari pekerjaan/tempat bekerja di mana seseorang bekerja. Klasifikasi lapangan usaha mengikuti Klasifikasi Baku Lapangan Usaha Indonesia (KBLI) dalam 1 digit.

**16. Status pekerjaan** adalah kedudukan seseorang dalam unit usaha/kegiatan dalam melakukan pekerjaan.

**17. Berusaha sendiri tanpa dibantu orang lain** adalah bekerja atau berusaha dengan menanggung risiko secara ekonomis, yaitu dengan tidak kembalinya ongkos produksi yang telah dikeluarkan dalam rangka usahanya tersebut, serta tidak menggunakan pekerja dibayar maupun pekerja tak dibayar, termasuk yang sifat pekerjaannya memerlukan teknologi atau keahlian khusus.

**18. Berusaha dibantu buruh tidak tetap/buruh tidak dibayar** adalah bekerja atau berusaha atas risiko sendiri, dan menggunakan buruh/pekerja tak dibayar dan atau buruh/pekerja tidak tetap.

**19. Berusaha dibantu buruh tetap/buruh dibayar** adalah berusaha atas risiko sendiri dan mempekerjakan paling sedikit satu orang buruh/pekerja tetap yang dibayar.

*income by doing work or helping to do work at least one hour continuously during the reference week (including unpaid family worker/s for any economic activity).*

**14. Total working hours** is the total hours spent by an employee to perform all jobs (excluding the time used for other activities which are not classified as work).

**15. Industry** is field of a person's activity or establishment. The classification of industries follows the Indonesia Standard Industrial Classification (KBLI) in one digit.

**16. Employment status** is the status of a person at his place of work or establishment where he was employed.

**17. Own-account worker** is a person who works at his own risk without assisted by paid per mount worker or unpaid worker include technical job or skill job.

**18. Employer assisted by temporary workers/unpaid worker** is a person who works at his own risk and assisted by temporary worker/unpaid worker.



- 20. Buruh/karyawan/pegawai** adalah seseorang yang bekerja pada orang lain atau instansi/kantor/ perusahaan secara tetap dengan menerima upah/ gaji baik berupa uang maupun barang. Buruh yang tidak mempunyai majikan tetap, tidak digolongkan sebagai buruh/ karyawan, tetapi sebagai pekerja bebas. Seseorang dianggap memiliki majikan tetap jika memiliki 1 (satu) majikan (orang/rumah tangga) yang sama dalam sebulan terakhir, khusus pada sektor bangunan batasannya tiga bulan. Apabila majikannya instansi/lembaga, boleh lebih dari satu.
- 21. Pekerja bebas** adalah seseorang yang bekerja pada orang lain/majikan/ institusi yang tidak tetap (lebih dari 1 majikan dalam sebulan terakhir) di usaha pertanian baik berupa usaha rumah tangga maupun bukan usaha rumah tangga, ataupun di nonpertanian atas dasar balas jasa dengan menerima upah atau imbalan baik berupa uang maupun barang, dan baik dengan sistem pembayaran harian maupun borongan
- 22. Pekerja tak dibayar** adalah seseorang yang bekerja membantu usaha untuk memperoleh penghasilan/keuntungan yang dilakukan oleh salah seorang anggota rumah tangga atau bukan anggota rumah tangga tanpa mendapat upah/gaji baik berupa uang maupun barang.
- 19. Employer assisted by permanent workers/paid workers** is a person who does his business at her/his own risk at least one assisted by paid permanent worker.
- 20. Employee** is a person who work permanently for other people or institution/office/ company and gains some money/cash or goods as wage/salary. Labor who have no permanent employer is not categorized as a laborer/ worker/employee but casual worker. A laborers in general is considered to have a permanent employer if he has the same employer during the past month, particularly for building construction sector is 3 months. If the employer is an institution, more than 1 (one) employer is allowed.
- 21. Casual employee** is a person who does not work permanently for other people/employer/ institution (more than 1 employer during the last 1 month) in agricultural sector, either home industry or not home industry, or in non-agricultural sector based on remuneration paid with money or goods, and based on daily or contact payment system.
- 22. Unpaid worker** is a person who intended to work without pay, either with money or good, in an establishment run by other members of the family, relative or neighbour.



**ULASAN****Description****Kependudukan**

Penduduk Kabupaten Bengkulu Selatan pada tahun 2020 mencapai 166.249 jiwa, sedangkan pada tahun 2010 mencapai 142.940 jiwa. Rasio jenis kelamin penduduk Kabupaten Bengkulu Selatan pada tahun 2020 sebesar 104,08. Hal ini menunjukkan bahwa setiap 100 penduduk perempuan terdapat 104-105 penduduk laki-laki.

Angkatan kerja adalah penduduk yang berumur 15 tahun ke atas yang bekerja, sementara tidak bekerja atau sedang mencari pekerjaan. Penduduk kurang dari 15 tahun meski telah bekerja guna memenuhi kebutuhan hidupnya tidak termasuk dalam angkatan kerja. Angkatan kerja sebagai bagian dari aspek demografi memiliki kecenderungan meningkat atau menurun sesuai perubahan yang dialami oleh penduduk. Hal ini dikarenakan faktor alamiah, yakni kelahiran, kematian, dan pergeseran jumlah penduduk.

Angka pengangguran didefinisikan sebagai penduduk usia kerja yang mencari pekerjaan, mempersiapkan usaha, merasa tidak mungkin mendapat pekerjaan namun belum mulai bekerja.

**Population**

*The population of Bengkulu Selatan Regency in 2020 reaches 166.249 people, while in 2010 reaches 142.940 people. The population sex ratio in Bengkulu Selatan Regency in 2020 is 104,08. This shows that for every 100 female population, there are 104-105 male population.*

*The labor force is the population aged 15 years or above who are currently working, not working temporarily, or looking for jobs. The population aged below 15 who are working to meet their needs are not included as the labor force. The labor force as part of demography have the tendency to increase or decrease in accordance with the changes experienced by the population. This is due to natural factors, such as birth, death, and population shifting.*

*The unemployment rate is defined as the population of working age who are looking for jobs, preparing businesses, finding it impossible to get a job but have not started working yet. Percentage of The labor force in Bengkulu Selatan*

Persentase angkatan kerja di Kabupaten Bengkulu Selatan tahun 2020 sebanyak 70,11 persen orang sedangkan tingkat pengangguran sebesar 3,52 persen.

*Regency in 2020 is 70,11 percent, while the unemployment rate is 3,52 percent.*

<https://bengkuluselatankab.bps.go.id>

**Gambar 3.1**  
**Figures**

**3.1 Penduduk Berumur 15 Tahun ke Atas Menurut Pendidikan Tertinggi yang Ditamatkan dan Jenis Kegiatan Selama Seminggu yang Lalu di Kabupaten Bengkulu Selatan, 2020**  
*Population 15 Years of Age and Over by Educational Attainment and Type of Activity During the Previous Week in Bengkulu Selatan Regency, 2020*

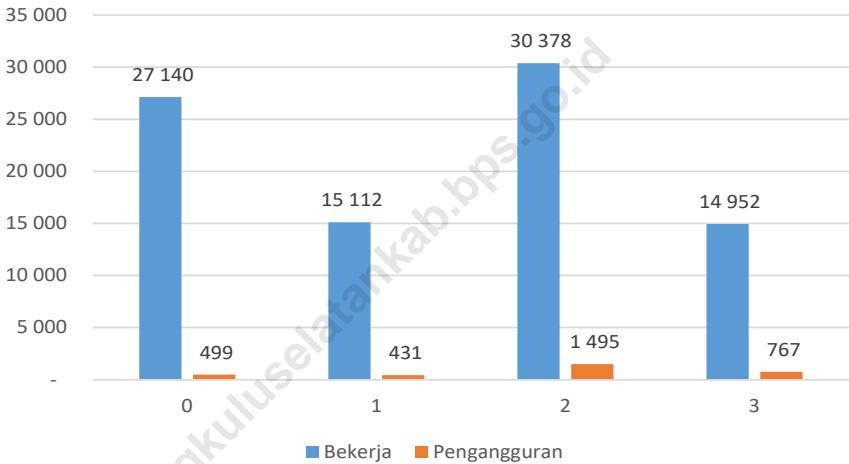

Catatan/Note: <sup>1</sup> 0. ≤ Sekolah Dasar (SD)/≤ Primary School  
 1. Sekolah Menengah Pertama/Junior High School  
 2. Sekolah Menengah Atas/Senior High School  
 3. Perguruan Tinggi/Collage

Sumber/Source: BPS, Survei Angkatan Kerja Nasional (Sakernas) Agustus/BPS-Statistics Indonesia, August National Labor Force Survey



**3.1 PENDUDUK  
POPULATION**

**Tabel 3.1.1 Penduduk, Laju Pertumbuhan Penduduk per Tahun, Distribusi Persentase Penduduk, Kepadatan Penduduk, Rasio Jenis Kelamin Penduduk Menurut Kecamatan di Kabupaten Bengkulu Selatan, 2020**  
*Population, Annual Population Growth Rate, Percentage Distribution of Population, Population Density, and Population Sex Ratio by Subdistrict in Bengkulu Selatan Regency, 2020*

Kecamatan Subdistrict	Penduduk (ribu) Population (thousand)		Laju Pertumbuhan Penduduk per Tahun Annual Population Growth Rate (%)	
	2010	2020	2010	2020
(1)	(2)	(3)	(4)	(5)
Manna	13 102	16 303	1,54	2,14
Kota Manna	26 880	31 807	2,84	1,64
Kedurang	10 275	11 990	0,98	1,51
Bunga Mas	5 804	6 828	1,47	1,58
Pasar Manna	17 514	17 954	1,52	0,24
Kedurang Ilir	7 212	8 944	2,29	2,10
Seginim	15 069	17 174	1,29	1,27
Air Nipis	10 302	12 441	1,37	1,84
Pino	11 262	12 775	1,00	1,23
Pinoraya	18 303	21 938	1,69	1,77
Ulu Manna	7 217	8 095	1,38	1,12
<b>Kabupaten Bengkulu Selatan</b>	<b>142 940</b>	<b>166 249</b>	<b>1,69</b>	<b>1,47</b>

Lanjutan Tabel/Continued Table 3.1.1

Kecamatan Subdistrict	Persentase Penduduk Percentage of Total Population		Kepadatan Penduduk per km <sup>2</sup> Population Density per sq.km	
	2010	2020	2010	2020
(1)	(6)	(7)	(8)	(9)
Manna	9,17	9,81	395	492
Kota Manna	18,81	19,13	836	989
Kedurang	7,19	7,21	44	51
Bunga Mas	4,06	4,11	165	195
Pasar Manna	12,25	10,8	2 999	3 074
Kedurang Ilir	5,05	5,38	124	154
Seginim	10,54	10,33	245	279
Air Nipis	7,21	7,48	51	61
Pino	7,88	7,68	182	206
Pinoraya	12,8	13,2	82	98
Ulu Manna	5,05	4,87	30	34
<b>Kabupaten Bengkulu Selatan</b>	<b>100</b>	<b>100</b>	<b>121</b>	<b>140</b>



Lanjutan Tabel/*Continued Table* 3.1.1

Kecamatan Subdistrict	Laki-laki Male	Perempuan Female	Rasio Jenis Kelamin Population Sex Ratio	
	2020		2010	2020
(1)	(10)	(11)	(12)	(13)
Manna	8 323	7 980	99,20	104,30
Kota Manna	16 107	15 700	99,50	102,59
Kedurang	6 187	5 803	103,60	106,62
Bunga Mas	3 444	3 384	100,10	101,77
Pasar Manna	8 947	9 007	98,70	99,33
Kedurang Ilir	4 613	4 331	104,30	106,51
Seginim	8 762	8 412	103,20	104,16
Air Nipis	6 406	6 035	103,30	106,15
Pino	6 488	6 287	101,60	103,20
Pinoraya	11 327	10 611	104,10	106,75
Ulu Manna	4 181	3 914	107,00	106,82
<b>Kabupaten Bengkulu Selatan</b>	<b>84 785</b>	<b>81 464</b>	<b>101,70</b>	<b>104,08</b>

Catatan/Note:

Sumber/Source: BPS/BPS-Statistics Indonesia

### 3.2 KETENAGAKERJAAN EMPLOYMENT

**Tabel 3.2.1** Jumlah Penduduk Berumur 15 Tahun Keatas Menurut Jenis Kegiatan Selama Seminggu yang Lalu dan Jenis Kelamin di Kabupaten Kabupaten Bengkulu Selatan, 2020  
*Population Aged 15 Years and Over by Type of Activity During The Previous Week and Sex in Bengkulu Selatan Regency, 2020*

Kegiatan Utama <i>Main Activity</i>	Jenis Kelamin/Sex		
	Laki-Laki <i>Male</i>	Perempuan <i>Female</i>	Jumlah <i>Total</i>
(1)	(2)	(3)	(4)
<b>Angkatan Kerja</b> <i>Economically Active</i>	<b>53 592</b>	<b>37 182</b>	<b>90 774</b>
Bekerja/ <i>Working</i>	51 909	35 673	87 582
Pengangguran Terbuka <i>Unemployment</i>	1 683	1 509	3 192
<b>Bukan Angkatan Kerja</b> <i>Economically Inactive</i>	<b>11 225</b>	<b>27 473</b>	<b>38 698</b>
Sekolah/ <i>Attending School</i>	6 007	5 261	11 268
Mengurus Rumah Tangga <i>Housekeeping</i>	1 889	20 073	21 962
Lainnya/ <i>Others</i>	3 329	2 139	5 468
<b>Jumlah/Total</b>	<b>64 817</b>	<b>64 655</b>	<b>129 472</b>

Catatan/Note:

Sumber/Source: BPS, Survei Angkatan Kerja Nasional (Sakernas) Agustus/BPS-Statistics Indonesia, August National Labor Force Survey

**Tabel** 3.2.2  
**Table**

**Penduduk Berumur 15 Tahun ke Atas Menurut Pendidikan Tertinggi yang Ditamatkan dan Jenis Kegiatan Selama Seminggu yang Lalu di Kabupaten Bengkulu Selatan, 2020**

*Population 15 Years of Age and Over by Educational Attainment and Type of Activity During the Previous Week in Bengkulu Selatan Regency, 2020*

Pendidikan Tertinggi yang Ditamatkan <sup>1</sup> <i>Educational Attainment<sup>1</sup></i>	Angkatan Kerja/ <i>Economically Active</i>			Persentase Bekerja terhadap Angkatan Kerja <i>Percentage of Working to Economically Active</i>
	Bekerja <i>Working</i>	Pengangguran <sup>2</sup> <i>Unemployment<sup>2</sup></i>	Jumlah Angkatan Kerja <i>Total of Economically Active</i>	
(1)	(2)	(3)	(4)	(5)
0	27 140	499	27 639	98,19
1	15 112	431	15 543	97,23
2	30 378	1 495	31 873	95,31
3	14 952	767	15 719	95,12
<b>Jumlah/Total</b>	87 582	3 192	90 774	96,48

Lanjutan Tabel/Continued Table 3.2.2

<b>Pendidikan Tertinggi yang Ditamatkan<sup>1</sup></b> <i>Educational Attainment<sup>1</sup></i>	<b>Bukan Angkatan Kerja</b> <i>Not Economically Active</i>	<b>Jumlah Total</b>	<b>Persentase Angkatan Kerja terhadap Penduduk Usia Kerja</b> <i>Percentage of Economically Active to Working Age Population</i>
(1)	(6)	(7)	(8)
0	12 784	40 423	68,37
1	11 503	27 046	57,47
2	11 553	43 426	73,40
3	2 858	18 577	84,62
<b>Jumlah/Total</b>	<b>38 698</b>	<b>129 472</b>	<b>70,11</b>

Catatan/Note:

- <sup>1</sup> 0. ≤ Sekolah Dasar (SD)/≤ Primary School
1. Sekolah Menengah Pertama/Junior High School
2. Sekolah Menengah Atas/Senior High School
3. Perguruan Tinggi/Collage
- <sup>2</sup> 1. Mencari pekerjaan/Looking for work
2. Mempersiapkan usaha/Establishing a new business/firm
3. Merasa tidak mungkin mendapat pekerjaan/Hopeless of job
4. Sudah punya pekerjaan tetapi belum mulai bekerja/Have a job in future start

Sumber/Source: BPS, Survei Angkatan Kerja Nasional (Sakernas) Agustus/BPS-Statistics Indonesia, August National Labor Force Survey

**Tabel** 3.2.3  
**Table**

**Penduduk Berumur 15 Tahun Ke Atas yang Bekerja Selama Seminggu yang Lalu Menurut Status Pekerjaan Utama dan Jenis Kelamin di Kabupaten Bengkulu Selatan, 2020**  
*Population 15 Years of Age and Over who Worked During The Previous Week by Main Employment Status and Sex in Bengkulu Selatan Regency, 2020*

<b>Status Pekerjaan Utama</b> <i>Main Employment Status</i>	<b>Laki-Laki</b> <i>Male</i>	<b>Perempuan</b> <i>Female</i>	<b>Jumlah</b> <i>Total</i>
(1)	(2)	(3)	(4)
Berusaha sendiri <i>Own account worker</i>	4 787	4 053	8 840
Berusaha dibantu buruh tidak tetap/buruh tidak dibayar <i>Employer assisted by temporary worker/unpaid worker</i>	22 089	5 171	27 260
Berusaha dibantu buruh tetap/buruh dibayar <i>Employer assisted by permanent worker/paid worker</i>	2 842	659	3 501
Buruh/Karyawan/Pegawai/ <i>Employee</i>	11 728	10 418	22 146
Pekerja bebas <i>Casual worker</i>	7 221	2 270	9 491
Pekerja keluarga/tak dibayar <i>Family worker/unpaid worker</i>	3 242	13 102	16 344
<b>Jumlah/Total</b>	<b>51 909</b>	<b>35 673</b>	<b>87 582</b>

Catatan/Note: ...

Sumber/Source: BPS, Survei Angkatan Kerja Nasional (Sakernas) Agustus/BPS-Statistics Indonesia, August National Labor Force Survey



## Jumlah tempat peribadatan di Kabupaten Bengkulu Selatan, 2020

Number of Worship Facilities  
in Bengkulu Selatan Regency, 2020



Pura  
Temple

0



Gereja Katolik  
Catholic Church

0



Wihara  
Vihara

0



Gereja Protestan  
Christian Church

11



Masjid / Mushola  
Mosque / Mushola

344

## Jumlah Sekolah Menengah Atas (SMA) Negeri di Kabupaten Bengkulu Selatan, 2020

Number of Schools in Senior High Schools  
in Bengkulu Selatan Regency, 2020

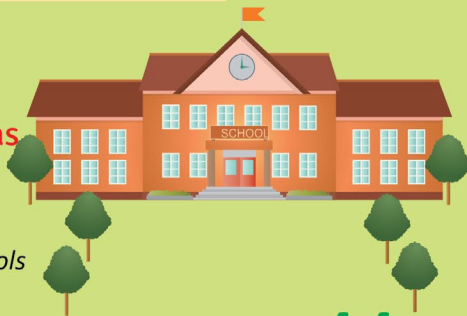

11 Sekolah  
Schools





**PENJELASAN TEKNIS**

1. **Tidak/belum pernah sekolah** adalah mereka yang tidak pernah atau belum pernah terdaftar dan tidak pernah atau belum pernah aktif mengikuti pendidikan di suatu jenjang pendidikan formal. Termasuk juga yang tamat/belum tamat taman kanak-kanak tetapi tidak melanjutkan ke sekolah dasar.
1. **Masih bersekolah** adalah mereka yang terdaftar dan aktif mengikuti pendidikan formal dan nonformal (Paket A, B, atau C), baik pendidikan dasar, menengah maupun pendidikan tinggi. Bagi mahasiswa yang sedang cuti dianggap masih bersekolah.
2. **Tidak bersekolah lagi** adalah mereka yang pernah terdaftar dan aktif mengikuti pendidikan di suatu jenjang pendidikan formal dan nonformal (Paket A, B, atau C), tetapi pada saat pencacahan tidak lagi terdaftar dan tidak aktif mengikuti pendidikan.
3. **Tamat sekolah** adalah menyelesaikan pelajaran yang ditandai dengan lulus ujian akhir pada kelas atau tingkat terakhir suatu jenjang pendidikan di sekolah negeri maupun swasta dengan mendapatkan tanda tamat belajar / ijazah. Seseorang yang belum mengikuti pelajaran pada kelas tertinggi tetapi telah mengikuti ujian akhir dan lulus dianggap tamat sekolah.
4. **Dapat membaca dan menulis** artinya dapat membaca dan menulis kata-kata/kalimat sederhana dengan suatu aksara tertentu.
5. **Jalur Pendidikan di Indonesia** terdiri

**TECHNICAL NOTES**

1. **Not/never attending school** is someone who has never attended or never been registered in a formal education, such as primary, secondary, and tertiary education. Those who just completed kindergarten are considered as never attended school.
1. **Attending school** is someone who is currently attending primary, secondary, or tertiary education, including package A, package B, or package C. College student who postpones his/her study is considered as attending school.
2. **Not attending school anymore** is someone who had enrolled and participated in formal and non-formal education in the past including package A, package B, or package C, but currently does not attend school.
3. **Completed particular level of education** is someone who has completed particular level of education in private or public school and accepting graduation certificate. Someone who has never attended the highest grade but passed the final exam is considered as completed particular level of education.
4. **Able to read and write** is the ability to read and write at least a simple sentence in any letter of alphabets.
5. **The Education System in Indonesia**

atas 1) pendidikan formal, 2) pendidikan nonformal, dan 3) pendidikan informal yang ketiganya dapat saling melengkapi dan memperkaya (Undang-Undang No. 20 Tahun 2015 tentang Sistem Pendidikan Nasional).

- 6. Jenjang Pendidikan Formal** terdiri atas pendidikan dasar, pendidikan menengah, dan pendidikan tinggi. Jenis pendidikan yang diajarkan mencakup pendidikan umum, kejuruan, akademik, profesi, vokasi, keagamaan, dan khusus.
- a. Pendidikan Dasar berbentuk Sekolah Dasar (SD) dan Madrasah Ibtidaiyah (MI) atau bentuk lain yang sederajat serta Sekolah Menengah Pertama (SMP) dan Madrasah Tsanawiyah (MTs), atau bentuk lain yang sederajat.
  - b. Pendidikan Menengah berbentuk Sekolah Menengah Atas (SMA), Madrasah Aliyah (MA), Sekolah Menengah Kejuruan (SMK), dan Madrasah Aliyah Kejuruan (MAK), atau bentuk lain yang sederajat.
  - c. Pendidikan Tinggi merupakan jenjang pendidikan setelah pendidikan menengah yang mencakup program pendidikan diploma, sarjana, magister, spesialis, dan doktor yang diselenggarakan oleh perguruan tinggi. Perguruan tinggi dapat berbentuk akademi, politeknik, sekolah tinggi, institut, atau universitas.
- 7. Rumah Sakit** adalah tempat pemeriksaan dan perawatan kesehatan, biasanya berada di bawah pengawasan dokter/tenaga medis, yang melayani penderita yang sakit untuk berobat rawat jalan atau rawat inap.

*consists of 1) a formal education, 2) non-formal education, and 3) informal education that all three can be complementary and enriching (Law No. 20 Year 2015 about The National Education System).*

- 6. The Formal Education Level** consists of primary education, secondary education, and high education. The kind of education that taught consists of general education, vocational, academic, professional, religious, and specific education.
- a. *The Primary Education consists of Elementary School and Islamic Elementary School or other equivalent forms and Junior High School and MTs, or other equivalent forms.*
  - b. *The Secondary Education consists of the senior high school, MA, Vocational School, and Vocational Madrasah Aliyah, or other equivalent forms.*
  - c. *The High Education consists of the education level after the secondary education that consists of diplomas, bachelor, master, specialist, and doctoral degrees that are held by the college. The colleges can be academy, polytechnic, high school, institute, or university.*
- 7. Hospital** is a place for health check, usually controlled/supervised by doctors/medical personnel to serve the ill patients to get outpatient or inpatient treatment services.

- 8. Rumah Sakit Bersalin** adalah rumah sakit khusus untuk persalinan, dilengkapi pelayanan spesialis pemeriksaan kehamilan, persalinan, rawat inap dan rawat jalan ibu dan anak yang berada di bawah pengawasan dokter spesialis kandungan.
- 9. Rumah Bersalin** adalah sarana pelayanan kesehatan dengan izin sebagai rumah bersalin, dilengkapi pelayanan pemeriksaan kehamilan, persalinan serta pemeriksaan ibu dan anak yang berada di bawah pengawasan bidan senior.
- 10. Poliklinik** adalah sarana kesehatan yang dipakai untuk pelayanan berobat jalan, biasanya berada di bawah pengawasan dokter/tenaga medis.
- 11. Puskesmas (Pusat Kesehatan Masyarakat)** adalah unit pelaksana teknis dinas kesehatan kabupaten/kota yang mempunyai fungsi utama sebagai penyelenggara pelayanan kesehatan tingkat pertama. Wilayah kerja puskesmas maksimal adalah satu kecamatan dan untuk dapat menjangkau wilayah kerjanya, puskesmas mempunyai jaringan pelayanan yang meliputi unit Puskesmas Pembantu (Pustu), unit Puskesmas Keliling (Puskel), dan unit bidan desa/komunitas (Peraturan Menteri Kesehatan RI No. 75 Tahun 2016 Tentang Pusat Kesehatan Masyarakat).
- 12. Apotek** adalah suatu tempat tertentu yang digunakan untuk melakukan pekerjaan kefarmasian, dan penyaluran/penjualan obat atau bahan farmasi dan perbekalan kesehatan lainnya kepada masyarakat yang dikelola oleh tenaga apoteker (Peraturan Menteri
- 8. *Maternity Hospital*** is a specialized hospital for childbirth, has specialist inspection service to pregnancy, childbirth, hospitalization and outpatient for mothers and children that is under the supervision of an obstetrician.
- 9. *Maternity House*** is health care facility with a license as a maternity house, equipped with prenatal care, childbirth and examination of mothers and children which is under the supervision of a senior midwife.
- 10. *Polyclinic*** is a health facility in which to get outpatient services, usually under the control of doctor/medical personnel.
- 11. *Public Health Center*** is technical implementation unit of regency health department that have the primary function as a first-level health care providers. The working area standard of public health center is one district and to reach their working areas, public health centers have a service network covering subsidiary of public health center, mobile public health center units, and midwife units (Regulation of the Minister of Health of Indonesia Number 75 Year 2016 about Public Health Center).
- 12. *Pharmacy*** is a specific place that is used for pharmaceutical jobs, and distribution/sale of drugs/pharmaceuticals and other medical supplies to people that are administered by trained pharmacist (Regulation of

Kesehatan RI No. 1332 Tahun 2002 Tentang Perubahan Atas Peraturan Menteri Kesehatan RI No. 922/MENKES/PER/X/1993 Tentang Ketentuan dan Tata Cara Pemberian Izin Apotek).

*the Minister of Health of Indonesia Number 1332 Year 2002 about the Changes of Regulation of the Minister of Health of Indonesia Number 922/MENKES/PER/X/1993 about Pro-vision and Procedures for Administration of Licensed Pharmacies).*

**13. Imunisasi** adalah memasukkan kuman atau racun penyakit tertentu yang sudah dilemahkan (vaksin) ke dalam tubuh dengan cara disuntik atau diminum (diteteskan dalam mulut) dengan maksud agar terjadi kekebalan tubuh terhadap penyakit tersebut.

**13. Immunization** is putting enervated microbe of a certain disease into human body by injection or drinking (dropping into mouth) to make the body immune to that disease.

**14. Keluhan kesehatan** adalah keadaan seseorang yang mengalami gangguan kesehatan atau kejiwaan, baik karena penyakit akut, penyakit kronis, kecelakaan, kriminal, atau hal lain.

**14. Health complaint** is a condition where a person has health or mental problems because of acute illness, chronically illness, accident, crimes, or others.

**15. Mengobati sendiri** adalah upaya oleh anggota rumah tangga/keluarga dengan melakukan pengobatan sendiri tanpa datang ke tempat fasilitas kesehatan atau memanggil dokter/petugas kesehatan ke rumahnya (misal minum obat modern, jamu, kerokan, kompres, kop, pijat) agar sembuh atau menjadi lebih ringan keluhan kesehatannya.

**15. Self treatment** is an effort of household members/family to have a health treatment by themselves without visiting health facilities or a doctor/health personnel (for instance, by taking modern medicine, herb medicine, chief with a coin, compress, cupping suction, massage) in order to recover from illness or reduce the health complaint.

**16. Angka penemuan kasus tuberkulosis** adalah jumlah kasus baru tuberkulosis (TB) dan kasus TB yang didiagnosis kambuh yang diobati dalam program penanggulangan TB nasional dan dilaporkan kepada WHO, dibagi dengan perkiraan WHO terhadap jumlah kasus insiden tuberkulosis pada tahun yang sama, dinyatakan sebagai persentase.

**16. The case detection rate for all forms of tuberculosis** is the number of new and replase tuberculosis cases diagnosed and treated in national tuberculosis control programmes and notified to WHO, divided by WHO's estimate of the number of incident tuberculosis cases for the same year, expressed as a percentage.

**17. Angka keberhasilan pengobatan tuberkulosis smear positive/Basil Tahan Asam (BTA) positif** adalah proporsi

**17. The treatment success rate for**

(dinyatakan sebagai persentase) kasus TB BTA positif yang terdaftar di bawah program pengendalian TB nasional pada tahun tertentu yang dinyatakan berhasil menyelesaikan pengobatan. Dengan atau tanpa bukti bakteriologi keberhasilan (“sembuh” dan “menyelesaikan pengobatan” masing-masing).

*new pulmonary smear-positive tuberculosis cases is the proportion (expressed as a percentage) of new smear-positive tuberculosis cases registered under a national tuberculosis control programme in a given year that successfully completed treatment. With or without bacteriological evidence of success (“cured” and “treatment completed” respectively).*

**18. Kasus kumulatif AIDS** adalah kumulatif kasus AIDS sampai dengan referensi waktu tertentu.

**18. Cumulative AIDS case** is cumulative AIDS cases with reference to a particular time.

**19. BCG (Bacillus Calmette Guerin)** merupakan vaksinasi untuk mencegah penyakit TBC, diberikan pada bayi baru lahir atau anak, dengan suntikan pada kulit pangkal lengan atas. Bekas suntikan kemudian akan membentuk tonjolan kecil jaringan parut pada kulit lengan atas. Suntikan BCG diberikan kepada anak sebanyak 1 kali.

**19. BCG (Bacillus Calmette Guerin)** is a vaccine to prevent TBC disease, given to newborns or children, by injection at the base of the skin of the upper arm. Injection site will form little bumps of scar tissue in the skin of the upper arm. BCG injections given to children 1 times.

**20. DPT (Difteri, Pertusis, Tetanus)** merupakan vaksin untuk mencegah penyakit Difteri, Pertusis, dan Tetanus yang diberikan pada bayi berumur 3 bulan ke atas, dengan suntikan pada paha, diulang 1 bulan dan 2 bulan kemudian, sehingga suntikan imunisasi DPT lengkap pada balita berjumlah 3 kali (kadang-kadang selang waktu antar suntikan bisa lebih dari 1 bulan).

**20. DPT (Diphtheria, Pertussis, Tetanus)** is a vaccine to prevent the diphtheria, pertussis, and tetanus disease, given to infants aged 3 months and above, with a shot in the thigh, repeated one month and two months later, so that the complete DPT immunization shots at toddler totaling 3 times (sometimes the time interval between injections can be more than 1 month).

**21. Luas lantai** adalah luas lantai yang ditempati dan digunakan untuk keperluan sehari-hari (sebatas atap).

**21. Floor area** is the total area which is occupied and utilized daily.

**22. Air leding** adalah sumber air yang berasal dari air yang telah melalui proses penjernihan dan penyehatan sebelum dialirkan kepada konsumen melalui

**22. Pipe water** is a water source that comes

instalasi berupa saluran air. Sumber air ini biasanya diusahakan oleh PAM/PDAM/BPAM. Termasuk dalam hal ini air leding yang didapat secara eceran.

**23. Sumur terlindung** adalah air yang berasal dari dalam tanah yang digali dan lingkaran sumur tersebut dilindungi oleh tembok paling sedikit 0,8 meter di atas tanah dan 3 meter ke bawah tanah, serta ada lantai semen sejauh 1 meter dari lingkaran sumur.

**24. Status penguasaan bangunan tempat tinggal milik sendiri** adalah jika tempat tinggal tersebut pada waktu pencacahan betul-betul sudah milik kepala rumah tangga atau salah seorang anggota rumah tangga. Rumah yang dibeli secara angsuran melalui kredit bank atau rumah dengan status sewa beli dianggap rumah milik sendiri.

**25. Peristiwa tindak pidana yang dilaporkan** ialah setiap peristiwa yang diterima kepolisian dari laporan masyarakat, atau peristiwa dimana pelakunya tertangkap tangan oleh kepolisian.

**26. Jumlah tindak pidana** menggambarkan jumlah kasus tindak pidana yang terjadi pada kurun waktu tertentu.

**27. Resiko penduduk terjadi tindak pidana per 100.000 penduduk**

$$= \frac{\text{Jumlah tindak pidana tahun } t}{\text{Jumlah penduduk tahun } t} \times 100.000$$

Resiko penduduk terjadi tindak pidana per 100.000 penduduk mengindikasikan peluang penduduk berisiko terkena tindak pidana. Biasanya dinyatakan dalam setiap 100.000 penduduk.

*from water that has been through a process of purification and sanitation before distribute to consumers through an installation of water lines. This water source is usually distributed by PAM/PDAM/BPAM. This include a pipe water that sold at retail.*

**23. Protected wells** is water that comes from the soil were excavated and the circumference of the well was protected by walls at least 0.8 meters above ground and 3 meters underground, and cement floor as far as 1 meter from the well circumference.

**24. Own ownership property status** is a status of dwelling occupied belongs to the head of household or one of the household member. Houses bought through bank credit or houses with leasing status were also categorized as an own property.

**25. Reported crime incidence** includes all criminal cases reported and received by police office, and all crimes caught by police.

**26. Crime total** refers to the number of criminal cases occurring during a given period.

**27. Crime rate**

$$= \frac{\text{Number of criminal cases year } t}{\text{Total population year } t} \times 100.000$$

*Crime rate indicates the probability of*

**28. Selang waktu terjadi tindak pidana tahun t**

$$= \frac{365 \times 24 \times 60 \times 60}{\text{Jumlah tindak pidana tahun t}} \times (\text{detik})$$

Selang waktu terjadi tindak pidana tahun t mengindikasikan selang waktu terjadinya satu tindak kejahatan dengan kejahatan yang lain.

**29. Persentase penyelesaian tindak pidana**

$$= \frac{\text{Jumlah tindak pidana yang diselesaikan}}{\text{Jumlah peristiwa tindak pidana yang dilaporkan}} \times 100\%$$

Persentase penyelesaian peristiwa tindak pidana menyatakan persentase penyelesaian tindak pidana oleh polisi. Suatu tindak pidana dinyatakan sebagai kasus yang selesai di tingkat kepolisian, apabila:

1. berkas perkaranya sudah siap untuk diserahkan atau telah diserahkan kepada kejaksaan;
2. dalam hal delik aduan, pengaduannya dicabut dalam tenggang waktu yang telah ditentukan menurut undang-undang;
3. telah diselesaikan oleh kepolisian berdasarkan azas plichmatigheid (kewajiban berdasarkan kewenangan hukum);
4. kasus yang dimaksud tidak termasuk kompetensi kepolisian
5. tersangka meninggal dunia;
6. kasus kadaluwarsa.

**30. Bencana Alam** adalah peristiwa atau serangkaian peristiwa yang mengancam dan mengganggu kehidupan/penghidupan masyarakat yang disebabkan oleh faktor alam antara lain berupa gempa bumi, tsunami,

*population exposed to risk of crime, expressed in every 100,000 people.*

**28. Crime clock**

$$= \frac{365 \times 24 \times 60 \times 60}{\text{Number of criminal cases year t}} \times (\text{second})$$

*Crime clock indicates the time interval of occurrence between one crime to another crime.*

**29. Crime clearance rate**

$$= \frac{\text{Number of cleared criminal cases}}{\text{Number of reported criminal cases}} \times 100\%$$

*Crime clearance rate refers to percentage of crime clearance by police. A criminal case is categorized as a cleared case by police, if:*

1. All documents are ready to submit or already submitted to justice court;
2. In the case of attense that warrants complaint, the complaint was withdraw within a given period state in the law;
3. The case was cleared by police based on the principle of plichmatigheid (obligation on the basis of law authority);
4. The case was not the responsibility of police office;
5. The suspect died;
6. The case was out of date.

gunung meletus, banjir, kekeringan, angin topan, dan tanah longsor sehingga mengakibatkan kerugian materi maupun non-materi.

31. **Korban meninggal** adalah orang yang dilaporkan tewas atau meninggal dunia akibat bencana.
32. **Korban hilang** adalah orang yang dilaporkan hilang atau tidak ditemukan atau tidak diketahui keberadaannya setelah terjadi bencana.
33. **Korban luka/sakit** adalah orang yang mengalami luka-luka atau sakit, dalam keadaan luka ringan, luka sedang maupun luka parah/berat, baik yang berobat jalan maupun rawat inap.
34. **Rusak Berat** adalah kriteria kerusakan yang mengakibatkan bangunan roboh atau sebagian besar komponen struktur rusak.
35. **Rusak sedang** adalah kriteria kerusakan yang mengakibatkan sebagian kecil komponen struktur rusak, dan komponen penunjang rusak namun bangunan masih tetap berdiri.
36. Rusak ringan adalah kriteria kerusakan yang mengakibatkan sebagian komponen struktur retak (struktur masih bisa digunakan) dan bangunan masih tetap berdiri.
37. Untuk mengukur kemiskinan, BPS menggunakan konsep kemampuan memenuhi kebutuhan dasar (*basic needs approach*). Dengan pendekatan ini, kemiskinan dipandang sebagai ketidakmampuan dari sisi ekonomi untuk memenuhi kebutuhan dasar makanan dan bukan makanan yang
30. **Natural Disaster** is an event or series of events that threaten and disrupt the lives and livelihoods caused by natural factors such as: earthquake, tsunami, volcanic eruption, flood, flash flood, drought, typhoon/cyclone, and landslide so it can lead to result in loss of material and non-material.
31. **Fatality** is a person reported killed or death in the wake of a disaster.
32. **Missing person** is a person reported missing or who cannot be located or who cannot be accounted for in the wake of a disaster.
33. **Casualty** is a person suffering injury or illness, in a state of light injury, moderate injury, or heavy injury, which in undergoing treatment as either an outpatient or inpatient.
34. **Severely damaged** is the criteria of damage that resulted most buildings collapsed or damaged its structural components.
35. **Damaged** is the criteria of damage that resulted defective fraction of structural components and supporting components damaged, but the building still stands.
36. **Lightly damaged** is the criteria of damage that resulted partially cracked structural components, but the structure still can be used and the building still stands.



diukur dari sisi pengeluaran. Metode yang digunakan adalah menghitung Garis Kemiskinan (GK), yang terdiri dari dua komponen yaitu Garis Kemiskinan Makanan (GKM) dan Garis Kemiskinan Non-Makanan (GKNM). Penghitungan Garis Kemiskinan dilakukan secara terpisah untuk daerah perkotaan dan perdesaan.

**38. Penduduk miskin** adalah penduduk yang memiliki rata-rata pengeluaran per kapita per bulan di bawah Garis Kemiskinan.

**39. Garis Kemiskinan Makanan (GKM)** merupakan nilai pengeluaran kebutuhan minimum makanan yang disetarakan dengan 2.100 kkalori per kapita per hari. Garis Kemiskinan Non-Makanan (GKNM) adalah kebutuhan minimum untuk perumahan, sandang, pendidikan, kesehatan, dan kebutuhan dasar lainnya.

40. Ukuran Kemiskinan

**a. Head Count Index** ( $HCI-P_0$ ) adalah persentase penduduk miskin yang berada di bawah Garis Kemiskinan (GK).

**b. Indeks Kedalaman Kemiskinan** (*Poverty Gap Index- $P_1$* ) merupakan ukuran rata-rata kesenjangan pengeluaran masing-masing penduduk miskin terhadap garis kemiskinan. Semakin tinggi nilai indeks, semakin jauh rata-rata pengeluaran penduduk dari garis kemiskinan.

**c. Indeks Keparahan Kemiskinan** (*Poverty Severity Index- $P_2$* ) memberikan gambaran mengenai penyebaran pengeluaran di antara penduduk miskin. Semakin tinggi nilai indeks, semakin tinggi

37. *To measure poverty, BPS-Statistics Indonesia has used the concept of basic needs approach. Therefore, poverty is viewed as economic inability to fulfill food and non-food basic needs which are measured by consumption/expenditure. The method used is calculating poverty line, which consists of two components that are Food Poverty Line (FPL) and Non-Food Poverty Line (NFPL). The poverty line was calculated separately for urban and rural areas.*

38. *A person whose expenditure per capita per month is below the poverty line is considered to be poor.*

39. *The Food Poverty Line refers to the daily minimum requirement of 2,100 kcal per capita per day. The Non-Food Poverty Line refers to the minimum requirement for household necessities for clothing, education, health, and other basic individual needs.*

40. *Poverty Measures*

**a. Head Count Index** ( $HCI-P_0$ ) simply measures the percentage of the population that is counted as poor, often denoted by  $P_0$ .

**b. Poverty Gap Index- $P_1$**  measures the extent to which individuals fall below the poverty line (the poverty gaps) as a proportion of the poverty line. Higher value of the index shows that the gap between average expenditure of the poor and the poverty line is wider.

**c. Poverty Severity Index- $P_2$**  describes inequality among the poor. This is simply a weighted sum of poverty gaps (as a proportion of the poverty line), where the weights

ketimpangan pengeluaran di antara penduduk miskin.

Foster-Greer-Thorbecke (1984) merumuskan suatu ukuran yang digunakan untuk mengukur tingkat kemiskinan sebagai berikut:

$$P_a = \frac{1}{n} \sum_{i=1}^q \left[ \frac{z - y_i}{z} \right]^a$$

dimana:

a=0, 1, 2

z=Garis kemiskinan

$y_i$ =Rata-rata pengeluaran perkapita sebulan penduduk yang berada di bawah garis kemiskinan (i=1,2,...,q),  $y_i < z$

q=Banyaknya penduduk yang berada di bawah garis kemiskinan

n=Jumlah penduduk

Jika a=0, diperoleh *Head Count Index* (P0), jika a=1 diperoleh indeks kedalaman kemiskinan (*Poverty Gap Index-P1*) dan jika a=2 disebut indeks keparahan kemiskinan (*Poverty Severity Index-P2*).

**Indeks Pembangunan Manusia** (IPM) menjelaskan bagaimana penduduk dapat mengakses hasil pembangunan dalam memperoleh pendapatan, kesehatan, pendidikan dan sebagainya. IPM diperkenalkan oleh UNDP pada tahun 1990 dan dipublikasikan secara berkala dalam laporan tahunan Human Development Report (HDR). IPM dibentuk oleh 3 (tiga) dimensi dasar: Umur panjang dan hidup sehat; pengetahuan; dan standar hidup layak.

*are the proportionate poverty gaps themselves. Hence, by squaring the poverty gap index, the measure implicitly puts more weight on observations that fall well below the poverty line. Higher value of the index shows that inequality among the poor is higher.*

Foster-Greer-Thorbecke (1984) developed poverty measures that may be written as:

$$P_a = \frac{1}{n} \sum_{i=1}^q \left[ \frac{z - y_i}{z} \right]^a$$

where:

a=0, 1, 2

z=the poverty line

$y_i$ =Average expenditure per capita per month of the poor (i=1,2,...,q),  $y_i < z$

q=the number of poor

n=the total population

*if a=0 is obtained Head Count Index (P0), if a=1 is obtained Poverty Gap Index-P1, and if a=2 is obtained Poverty Severity Index-P2.*

**The Human Development Index (HDI)** explains how people can access development results in obtaining income, health, education and so forth. HDI was introduced by United Nations Development Programme (UNDP) in 1990 and published periodically in the annual report of the Human Development Report. HDI was formed by three basic dimensions: a long and healthy life; knowledge; and a decent standard of living.

**ULASAN****Description**

Keadaan sosial penduduk Kabupaten Bengkulu Selatan digambarkan dalam beberapa variabel antara lain pendidikan, kesehatan dan keluarga berencana, keamanan, agama dan fasilitas layanan sosial.

Dalam bidang pendidikan, pada tahun 2020 di Kabupaten Bengkulu Selatan memiliki gedung sekolah baik negeri maupun swasta sebanyak 257 unit yang terdiri dari gedung Taman Kanak-Kanak (TK), gedung Sekolah Dasar (SD), gedung Sekolah Menengah Pertama (SMP), dan gedung Sekolah Menengah Atas dan Kejuruan (SMA/SMK).

Fasilitas kesehatan merupakan salah satu tolak ukur dalam pencapaian pelaksanaan pembangunan di Kabupaten Bengkulu Selatan. Pada tahun 2020 terdapat 1 rumah sakit pemerintah dan 1 rumah sakit swasta di wilayah Kabupaten Bengkulu Selatan. Sedangkan fasilitas kesehatan lainnya yakni puskesmas sebanyak 14 unit dan puskesmas pembantu 46 unit.

*The social circumstances of people in Bengkulu Selatan Regency are described in several variables, i.e. education, health and family planning, security, religion and social service facility.*

*In education sector 2020, Bengkulu Selatan Regency has 257 school buildings, both public and private schools, which consist of Kindergarten buildings (TK), Primary School buildings (SD), Junior High School buildings (SMP), and Vocational High School and Senior High School buildings (SMA/SMK).*

*Health facilities are one of benchmarks of the achievements on the implementation of development Bengkulu Selatan Regency. In 2020 there are one unit of government hospitals in Bengkulu Selatan Regency. On the other hand, there are other health facilities namely 14 health centers and 46 moving health centers.*



#### 4.1 PENDIDIKAN EDUCATION

**Tabel 4.1.1** Jumlah Sekolah, Guru, dan Murid Taman Kanak-Kanak (TK) di Bawah Kementerian Pendidikan dan Kebudayaan Menurut Kecamatan, 2019/2020 dan 2020/2021  
*Number of Schools, Teachers, and Students in Kindergarten Under The Ministry of Education and Culture by Subdistrict, 2019/2020 and 2020/2021*

Kecamatan Subdistrict	Sekolah/Schools					
	Negeri/Public		Swasta/Private		Jumlah/Total	
	2019/2020	2020/2021	2019/2020	2020/2021	2019/2020	2020/2021
(1)	(2)	(3)	(4)	(5)	(6)	(7)
Manna	2	2	4	4	6	6
Kota Manna	5	5	14	12	19	17
Kedurang	1	1	2	3	3	4
Bunga Mas	1	1	3	3	4	4
Pasar Manna	2	2	4	4	6	6
Kedurang Ilir	-	-	3	2	3	2
Seginim	2	2	4	4	6	6
Air Nipis	1	1	1	1	2	2
Pino	4	4	1	1	5	5
Pino Raya	3	3	-	-	3	3
Ulu Manna	-	-	2	2	2	2
<b>Kabupaten Bengkulu Selatan</b>	<b>21</b>	<b>21</b>	<b>38</b>	<b>36</b>	<b>59</b>	<b>57</b>

Lanjutan Tabel/*Continued Table* 4.1.1

Kecamatan Subdistrict	Guru <sup>1</sup> /Teachers <sup>1</sup>					
	Negeri/ <i>Public</i>		Swasta/ <i>Private</i>		Jumlah/ <i>Total</i>	
	2019/2020	2020/2021	2019/2020	2020/2021	2019/2020	2020/2021
(1)	(8)	(9)	(10)	(11)	(12)	(13)
Manna	12	16	16	19	28	35
Kota Manna	59	59	47	54	106	113
Kedurang	2	4	5	9	7	13
Bunga Mas	9	9	15	18	24	27
Pasar Manna	13	14	22	21	35	35
Kedurang Ilir	-	-	14	11	14	11
Seginim	8	8	16	15	24	23
Air Nipis	6	7	4	4	10	11
Pino	23	23	5	3	28	26
Pino Raya	18	18	-	-	18	18
Ulu Manna	-	-	7	6	7	6
<b>Kabupaten Bengkulu Selatan</b>	<b>150</b>	<b>158</b>	<b>151</b>	<b>160</b>	<b>301</b>	<b>318</b>

Lanjutan Tabel/*Continued Table* 4.1.1

Kecamatan Subdistrict	Murid/Students					
	Negeri/Public		Swasta/Private		Jumlah/Total	
	2019/2020	2020/2021	2019/2020	2020/2021	2019/2020	2020/2021
(1)	(14)	(15)	(16)	(17)	(18)	(19)
Manna	113	120	140	158	253	278
Kota Manna	538	545	461	439	999	984
Kedurang	15	26	45	79	60	105
Bunga Mas	59	54	114	131	173	185
Pasar Manna	88	79	173	182	261	261
Kedurang Ilir	-	-	114	80	114	80
Seginim	50	63	152	143	202	206
Air Nipis	31	30	31	23	62	53
Pino	173	169	17	24	190	193
Pino Raya	123	137	-	-	123	137
Ulu Manna	-	-	60	70	60	70
<b>Kabupaten Bengkulu Selatan</b>	<b>1 190</b>	<b>1 223</b>	<b>1 307</b>	<b>1 329</b>	<b>2 497</b>	<b>2 552</b>

Catatan/Note: <sup>1</sup> Jumlah guru termasuk kepala sekolah dan guru/*The total of teachers including headmaster and teacher*

Sumber/Source: Kementerian Pendidikan dan Kebudayaan, Data Semester Ganji/*Ministry of Educations and Culture, Odd Semester Data*

**Tabel**  
**Table** 4.1.2

**Jumlah Sekolah, Guru, dan Murid Raudatul Athfal (RA) di Bawah Kementerian Agama Menurut Kecamatan, 2018/2019 dan 2019/2020**  
**Number of Schools, Teachers, and Students in Raudatul Athfal (RA) Under The Ministry of Religious Affairs by Subdistrict, 2018/2019 and 2019/2020**

Kecamatan Subdistrict	Jumlah/Number					
	Sekolah/Schools		Guru <sup>1</sup> /Teachers <sup>1</sup>		Murid/Students	
	2018/2019	2019/2020	2018/2019	2019/2020	2018/2019	2019/2020
(1)	(2)	(3)	(4)	(5)	(6)	(7)
Manna	...	-	...	-	...	-
Kota Manna	...	2	...	13	...	75
Kedurang	...	-	...	-	...	-
Bunga Mas	...	-	...	-	...	-
Pasar Manna	...	2	...	24	...	279
Kedurang Ilir	...	1	...	7	...	31
Seginim	...	-	...	-	...	-
Air Nipis	...	-	...	-	...	-
Pino	...	1	...	5	...	33
Pino Raya	...	-	...	-	...	-
Ulu Manna	...	-	...	-	...	-
<b>Kabupaten Bengkulu Selatan</b>	...	<b>6</b>	...	<b>49</b>	...	<b>418</b>

Catatan/Note: <sup>1</sup> Jumlah guru termasuk kepala sekolah dan guru/The total of teachers including headmaster and teacher  
 Sumber/Source: Kementerian Agama, EMIS, data semester genap laporan sampai dengan 30 Juni 2019/ Ministry of Religious Affairs, EMIS, even semester report data up to 30th June 2019



**Tabel**  
**Table 4.1.3**

**Jumlah Sekolah, Guru, dan Murid Sekolah Dasar (SD)  
di Bawah Kementerian Pendidikan dan Kebudayaan  
Menurut Kecamatan, 2019/2020 dan 2020/2021**  
*Number of Schools, Teachers, and Students in Primary  
Schools Under The Ministry of Education and Culture by  
Subdistrict, 2019/2020 and 2020/2021*

Kecamatan Subdistrict	Sekolah/Schools					
	Negeri/Public		Swasta/Private		Jumlah/Total	
	2019/2020	2020/2021	2019/2020	2020/2021	2019/2020	2020/2021
(1)	(2)	(3)	(4)	(5)	(6)	(7)
Manna	12	12	-	-	12	12
Kota Manna	11	10	-	-	11	10
Kedurang	8	8	1	1	9	9
Bunga Mas	7	7	-	-	7	7
Pasar Manna	7	7	2	2	9	9
Kedurang Ilir	7	7	-	-	7	7
Seginim	12	12	-	1	12	13
Air Nipis	9	9	-	-	9	9
Pino	13	13	-	-	13	13
Pino Raya	22	22	1	1	23	23
Ulu Manna	8	8	-	-	8	8
<b>Kabupaten Bengkulu Selatan</b>	<b>116</b>	<b>115</b>	<b>4</b>	<b>5</b>	<b>120</b>	<b>120</b>

Lanjutan Tabel/Continued Table 4.1.3

Kecamatan Subdistrict	Guru <sup>1</sup> /Teachers <sup>1</sup>					
	Negeri/Public		Swasta/Private		Jumlah/Total	
	2019/2020	2020/2021	2019/2020	2020/2021	2019/2020	2020/2021
(1)	(8)	(9)	(10)	(11)	(12)	(13)
Manna	128	131	-	-	128	131
Kota Manna	169	174	-	-	169	174
Kedurang	105	109	10	10	115	119
Bunga Mas	73	80	-	-	73	80
Pasar Manna	140	145	47	62	187	207
Kedurang Ilir	76	78	-	-	76	78
Seginim	154	158	-	-	154	158
Air Nipis	99	108	-	-	99	108
Pino	152	153	-	-	152	153
Pino Raya	225	230	8	8	233	238
Ulu Manna	76	76	-	-	76	76
<b>Kabupaten Bengkulu Selatan</b>	<b>1 397</b>	<b>1 442</b>	<b>65</b>	<b>80</b>	<b>1 462</b>	<b>1 522</b>

Lanjutan Tabel/*Continued Table* 4.1.3

Kecamatan Subdistrict	Murid/Students					
	Negeri/Public		Swasta/Private		Jumlah/Total	
	2019/2020	2020/2021	2019/2020	2020/2021	2019/2020	2020/2021
(1)	(14)	(15)	(16)	(17)	(18)	(19)
Manna	1 461	1 457	-	-	1 461	1 457
Kota Manna	2 315	2 225	-	-	2 315	2 225
Kedurang	1 082	1 043	126	109	1 208	1 152
Bunga Mas	823	800	-	-	823	800
Pasar Manna	1 797	1 685	668	657	2 465	2 342
Kedurang Ilir	855	921	-	-	855	921
Seginim	1 891	1 831	-	8	1 891	1 839
Air Nipis	1 267	1 253	-	-	1 267	1 253
Pino	1 373	1 311	-	-	1 373	1 311
Pino Raya	2 307	2 270	21	21	2 328	2 291
Ulu Manna	750	717	-	-	750	717
<b>Kabupaten Bengkulu Selatan</b>	<b>15 921</b>	<b>15 513</b>	<b>815</b>	<b>795</b>	<b>16 736</b>	<b>16 308</b>

Catatan/Note: <sup>1</sup> Jumlah guru termasuk kepala sekolah dan guru/*The total of teachers including headmaster and teacher*

Sumber/Source: Kementerian Pendidikan dan Kebudayaan, Data Semester Ganjil/*Ministry of Educations and Culture, Odd Semester Data*

**Tabel 4.1.4** Jumlah Sekolah, Guru, dan Murid Madrasah Ibtidaiyah (MI) di Bawah Kementerian Agama Menurut Kecamatan Menurut Kecamatan, 2018/2019 dan 2019/2020  
**Number of Schools, Teachers, and Students in Madrasah Ibtidaiyah (MI) Under The Ministry of Religious Affairs by Subdistrict, 2018/2019 and 2019/2020**

Kecamatan Subdistrict	Sekolah/Schools					
	Negeri/Public		Swasta/Private		Jumlah/Total	
	2018/2019	2019/2020	2018/2019	2019/2020	2018/2019	2019/2020
(1)	(2)	(3)	(4)	(5)	(6)	(7)
Manna	...	-	...	1	...	1
Kota Manna	...	1	...	1	...	2
Kedurang	...	-	...	2	...	2
Bunga Mas	...	-	...	-	...	-
Pasar Manna	...	-	...	1	...	1
Kedurang Ilir	...	1	...	-	...	1
Seginim	...	-	...	-	...	-
Air Nipis	...	-	...	3	...	3
Pino	...	-	...	-	...	-
Pino Raya	...	1	...	-	...	1
Ulu Manna	...	1	...	-	...	1
<b>Kabupaten Bengkulu Selatan</b>	...	<b>4</b>	...	<b>8</b>	...	<b>12</b>

Lanjutan Tabel/Continued Table 4.1.4

Kecamatan Subdistrict	Guru <sup>1</sup> /Teachers <sup>1</sup>					
	Negeri/Public		Swasta/Private		Jumlah/Total	
	2018/2019	2019/2020	2018/2019	2019/2020	2018/2019	2019/2020
(1)	(2)	(3)	(4)	(5)	(6)	(7)
Manna	...	-	...	11	...	11
Kota Manna	...	43	...	23	...	66
Kedurang	...	-	...	17	...	17
Bunga Mas	...	-	...	-	...	-
Pasar Manna	...	-	...	13	...	13
Kedurang Ilir	...	12	...	-	...	12
Seginim	...	-	...	-	...	-
Air Nipis	...	-	...	27	...	27
Pino	...	-	...	-	...	-
Pino Raya	...	14	...	-	...	14
Ulu Manna	...	11	...	-	...	11
<b>Kabupaten Bengkulu Selatan</b>	...	<b>80</b>	...	<b>91</b>	...	<b>171</b>

Lanjutan Tabel/Continued Table 4.1.4

Kecamatan Subdistrict	Murid/Students					
	Negeri/Public		Swasta/Private		Jumlah/Total	
	2018/2019	2019/2020	2018/2019	2019/2020	2018/2019	2019/2020
(1)	(2)	(3)	(4)	(5)	(6)	(7)
Manna	...	-	...	22	...	22
Kota Manna	...	558	...	256	...	814
Kedurang	...	-	...	128	...	128
Bunga Mas	...	-	...	-	...	-
Pasar Manna	...	-	...	510	...	510
Kedurang Ilir	...	120	...	-	...	120
Seginim	...	-	...	-	...	-
Air Nipis	...	-	...	131	...	131
Pino	...	-	...	-	...	-
Pino Raya	...	136	...	-	...	136
Ulu Manna	...	146	...	-	...	146
<b>Kabupaten Bengkulu Selatan</b>	<b>...</b>	<b>960</b>	<b>...</b>	<b>1 047</b>	<b>...</b>	<b>2 007</b>

Catatan/Note: <sup>1</sup> Jumlah guru termasuk kepala sekolah dan guru/The total of teachers including headmaster and teacher  
 Sumber/Source: Kementerian Agama, EMIS, data semester genap laporan sampai dengan 30 Juni 2019/ Ministry of Religious Affairs, EMIS, even semester report data up to 30th June 2019

**Tabel**  
**Table** 4.1.5

**Jumlah Sekolah, Guru, dan Murid Sekolah Menengah Pertama (SMP) di Bawah Kementerian Pendidikan dan Kebudayaan Menurut Kecamatan, 2019/2020 dan 2020/2021**  
**Number of Schools, Teachers, and Students in Junior High Schools Under The Ministry of Education and Culture by Subdistrict, 2019/2020 and 2020/2021**

Kecamatan Subdistrict	Sekolah/Schools					
	Negeri/Public		Swasta/Private		Jumlah/Total	
	2019/2020	2020/2021	2019/2020	2020/2021	2019/2020	2020/2021
(1)	(2)	(3)	(4)	(5)	(6)	(7)
Manna	2	2	1	1	3	3
Kota Manna	5	5	-	-	5	5
Kedurang	2	2	-	-	2	2
Bunga Mas	1	1	-	-	1	1
Pasar Manna	2	2	2	2	4	4
Kedurang Ilir	2	2	-	-	2	2
Seginim	3	3	-	-	3	3
Air Nipis	2	2	-	-	2	2
Pino	3	3	-	-	3	3
Pino Raya	5	5	-	-	5	5
Ulu Manna	3	3	-	-	3	3
<b>Kabupaten Bengkulu Selatan</b>	<b>30</b>	<b>30</b>	<b>3</b>	<b>3</b>	<b>33</b>	<b>33</b>

Lanjutan Tabel/Continued Table 4.1.5

Kecamatan Subdistrict	Guru <sup>1</sup> /Teachers <sup>1</sup>					
	Negeri/Public		Swasta/Private		Jumlah/Total	
	2019/2020	2020/2021	2019/2020	2020/2021	2019/2020	2020/2021
(1)	(2)	(3)	(4)	(5)	(6)	(7)
Manna	52	51	4	3	56	54
Kota Manna	153	152	-	-	153	152
Kedurang	44	51	-	-	44	51
Bunga Mas	27	27	-	-	27	27
Pasar Manna	57	61	16	23	73	84
Kedurang Ilir	42	41	-	-	42	41
Seginim	82	78	-	-	82	78
Air Nipis	30	29	-	-	30	29
Pino	56	57	-	-	56	57
Pino Raya	86	94	-	-	86	94
Ulu Manna	44	50	-	-	44	50
<b>Kabupaten Bengkulu Selatan</b>	<b>673</b>	<b>691</b>	<b>20</b>	<b>26</b>	<b>693</b>	<b>717</b>



Lanjutan Tabel/*Continued Table* 4.1.5

Kecamatan Subdistrict	Murid/Students					
	Negeri/Public		Swasta/Private		Jumlah/Total	
	2019/2020	2020/2021	2019/2020	2020/2021	2019/2020	2020/2021
(1)	(2)	(3)	(4)	(5)	(6)	(7)
Manna	631	655	46	23	677	678
Kota Manna	1 751	1 635	-	-	1 751	1 635
Kedurang	494	469	-	-	494	469
Bunga Mas	305	334	-	-	305	334
Pasar Manna	848	824	280	307	1 128	1 131
Kedurang Ilir	433	421	-	-	433	421
Seginim	966	955	-	-	966	955
Air Nipis	272	261	-	-	272	261
Pino	608	608	-	-	608	608
Pino Raya	1 062	1 064	-	-	1 062	1 064
Ulu Manna	457	451	-	-	457	451
<b>Kabupaten Bengkulu Selatan</b>	<b>7 827</b>	<b>7 677</b>	<b>326</b>	<b>330</b>	<b>8 153</b>	<b>8 007</b>

Catatan/Note: <sup>1</sup> Jumlah guru termasuk kepala sekolah dan guru/*The total of teachers including headmaster and teacher*

Sumber/Source: Kementerian Pendidikan dan Kebudayaan, Data Semester Ganjil/*Ministry of Educations and Culture, Odd Semester Data*

**Tabel**  
**Table** 4.1.6

**Jumlah Sekolah, Guru, dan Murid Madrasah Tsanawiyah (MTs) di Bawah Kementerian Agama Menurut Kecamatan, 2018/2019 dan 2019/2020**  
**Number of Schools, Teachers, and Students in Madrasah Tsanawiyah (MTs) Under The Ministry of Religious Affairs by Subdistrict, 2018/2019 and 2019/2020**

Kecamatan Subdistrict	Sekolah/Schools					
	Negeri/Public		Swasta/Private		Jumlah/Total	
	2018/2019	2019/2020	2018/2019	2019/2020	2018/2019	2019/2020
(1)	(2)	(3)	(4)	(5)	(6)	(7)
Manna	...	-	...	-	...	-
Kota Manna	...	-	...	1	...	1
Kedurang	...	1	...	-	...	1
Bunga Mas	...	-	...	-	...	-
Pasar Manna	...	1	...	1	...	2
Kedurang Ilir	...	-	...	-	...	-
Seginim	...	-	...	-	...	-
Air Nipis	...	1	...	-	...	1
Pino	...	-	...	-	...	-
Pino Raya	...	-	...	-	...	-
Ulu Manna	...	-	...	-	...	-
<b>Kabupaten Bengkulu Selatan</b>	...	<b>3</b>	...	<b>2</b>	...	<b>5</b>

Lanjutan Tabel/*Continued Table* 4.1.6

Kecamatan Subdistrict	Guru <sup>1</sup> /Teachers <sup>1</sup>					
	Negeri/ <i>Public</i>		Swasta/ <i>Private</i>		Jumlah/ <i>Total</i>	
	2018/2019	2019/2020	2018/2019	2019/2020	2018/2019	2019/2020
(1)	(2)	(3)	(4)	(5)	(6)	(7)
Manna	...	-	...	-	...	-
Kota Manna	...	-	...	15	...	15
Kedurang	...	20	...	-	...	20
Bunga Mas	...	-	...	-	...	-
Pasar Manna	...	21	...	17	...	38
Kedurang Ilir	...	-	...	-	...	-
Seginim	...	-	...	-	...	-
Air Nipis	...	34	...	-	...	34
Pino	...	-	...	-	...	-
Pino Raya	...	-	...	-	...	-
Ulu Manna	...	-	...	-	...	-
<b>Kabupaten Bengkulu Selatan</b>	...	<b>75</b>	...	<b>32</b>	...	<b>107</b>

Lanjutan Tabel/Continued Table 4.1.6

Kecamatan Subdistrict	Murid/Students					
	Negeri/Public		Swasta/Private		Jumlah/Total	
	2018/2019	2019/2020	2018/2019	2019/2020	2018/2019	2019/2020
(1)	(2)	(3)	(4)	(5)	(6)	(7)
Manna	...	-	...	-	...	-
Kota Manna	...	-	...	267	...	267
Kedurang	...	194	...	-	...	194
Bunga Mas	...	-	...	-	...	-
Pasar Manna	...	187	...	53	...	240
Kedurang Ilir	...	-	...	-	...	-
Seginim	...	-	...	-	...	-
Air Nipis	...	422	...	-	...	422
Pino	...	-	...	-	...	-
Pino Raya	...	-	...	-	...	-
Ulu Manna	...	-	...	-	...	-
<b>Kabupaten Bengkulu Selatan</b>	<b>...</b>	<b>803</b>	<b>...</b>	<b>320</b>	<b>...</b>	<b>1 123</b>

Catatan/Note: <sup>1</sup> Jumlah guru termasuk kepala sekolah dan guru/The total of teachers including headmaster and teacher

Sumber/Source: Kementerian Agama, EMIS, data semester genap laporan sampai dengan 30 Juni 2019/ Ministry of Religious Affairs, EMIS, even semester report data up to 30th June 2019

**Tabel**  
**Table 4.1.7**

**Jumlah Sekolah, Guru, dan Murid Sekolah Menengah Atas (SMA) di Bawah Kementerian Pendidikan dan Kebudayaan Menurut Kecamatan, 2019/2020 dan 2020/2021**  
**Number of Schools, Teachers, and Students in Senior High Schools Under The Ministry of Education and Culture by Subdistrict, 2019/2020 and 2020/2021**

Kecamatan Subdistrict	Sekolah/Schools					
	Negeri/Public		Swasta/Private		Jumlah/Total	
	2019/2020	2020/2021	2019/2020	2020/2021	2019/2020	2020/2021
(1)	(2)	(3)	(4)	(5)	(6)	(7)
Manna	1	1	-	-	1	1
Kota Manna	3	3	1	1	4	4
Kedurang	1	1	-	-	1	1
Bunga Mas	1	1	-	-	1	1
Pasar Manna	1	1	3	3	4	4
Kedurang Ilir	-	-	-	-	-	-
Seginim	1	1	-	-	1	1
Air Nipis	-	-	-	-	-	-
Pino	1	1	-	-	1	1
Pino Raya	1	1	-	-	1	1
Ulu Manna	1	1	-	-	1	1
<b>Kabupaten Bengkulu Selatan</b>	<b>11</b>	<b>11</b>	<b>4</b>	<b>4</b>	<b>15</b>	<b>15</b>

Lanjutan Tabel/Continued Table 4.1.7

Kecamatan Subdistrict	Guru <sup>1</sup> /Teachers <sup>1</sup>					
	Negeri/Public		Swasta/Private		Jumlah/Total	
	2019/2020	2020/2021	2019/2020	2020/2021	2019/2020	2020/2021
(1)	(2)	(3)	(4)	(5)	(6)	(7)
Manna	49	53	-	-	49	53
Kota Manna	173	179	8	6	181	185
Kedurang	35	39	-	-	35	39
Bunga Mas	17	19	-	-	17	19
Pasar Manna	62	66	25	26	87	92
Kedurang Ilir	-	-	-	-	-	-
Seginim	69	70	-	-	69	70
Air Nipis	-	-	-	-	-	-
Pino	29	29	-	-	29	29
Pino Raya	42	45	-	-	42	45
Ulu Manna	1	11	-	-	1	11
<b>Kabupaten Bengkulu Selatan</b>	<b>477</b>	<b>511</b>	<b>33</b>	<b>32</b>	<b>510</b>	<b>543</b>

Lanjutan Tabel/*Continued Table* 4.1.7

Kecamatan Subdistrict	Murid/Students					
	Negeri/Public		Swasta/Private		Jumlah/Total	
	2019/2020	2020/2021	2019/2020	2020/2021	2019/2020	2020/2021
(1)	(2)	(3)	(4)	(5)	(6)	(7)
Manna	714	736	-	-	714	736
Kota Manna	2 221	2 246	39	29	2 260	2 275
Kedurang	510	565	-	-	510	565
Bunga Mas	157	142	-	-	157	142
Pasar Manna	870	842	94	80	964	922
Kedurang Ilir	-	-	-	-	-	-
Seginim	811	814	-	-	811	814
Air Nipis	-	-	-	-	-	-
Pino	349	341	-	-	349	341
Pino Raya	593	577	-	-	593	577
Ulu Manna	19	46	-	-	19	46
<b>Kabupaten Bengkulu Selatan</b>	<b>6 244</b>	<b>6 309</b>	<b>133</b>	<b>109</b>	<b>6 377</b>	<b>6 418</b>

Catatan/Note: <sup>1</sup> Jumlah guru termasuk kepala sekolah dan guru/*The total of teachers including headmaster and teacher*

Sumber/Source: Kementerian Pendidikan dan Kebudayaan, Data Semester Ganjil/*Ministry of Educations and Culture, Odd Semester Data*

**Tabel**  
**Table** 4.1.8

**Jumlah Sekolah, Guru, dan Murid Sekolah Menengah Kejuruan (SMK) di Bawah Kementerian Pendidikan dan Kebudayaan Menurut Kecamatan, 2019/2020 dan 2020/2021**  
**Number of Schools, Teachers, and Students in Vocational High Schools Under The Ministry of Education and Culture by Subdistrict, 2019/2020 and 2020/2021**

Kecamatan Subdistrict	Sekolah/Schools					
	Negeri/Public		Swasta/Private		Jumlah/Total	
	2019/2020	2020/2021	2019/2020	2020/2021	2019/2020	2020/2021
(1)	(2)	(3)	(4)	(5)	(6)	(7)
Manna	-	-	-	-	-	-
Kota Manna	1	1	-	-	1	1
Kedurang	-	-	-	-	-	-
Bunga Mas	-	-	-	-	-	-
Pasar Manna	-	-	2	2	2	2
Kedurang Ilir	1	1	-	-	1	1
Seginim	1	1	-	-	1	1
Air Nipis	-	-	-	-	-	-
Pino	1	1	-	-	1	1
Pino Raya	1	1	-	-	1	1
Ulu Manna	-	-	-	-	-	-
<b>Kabupaten Bengkulu Selatan</b>	<b>5</b>	<b>5</b>	<b>2</b>	<b>2</b>	<b>7</b>	<b>7</b>



Lanjutan Tabel/*Continued Table* 4.1.8

Kecamatan Subdistrict	Guru <sup>1</sup> /Teachers <sup>1</sup>					
	Negeri/ <i>Public</i>		Swasta/ <i>Private</i>		Jumlah/ <i>Total</i>	
	2019/2020	2020/2021	2019/2020	2020/2021	2019/2020	2020/2021
(1)	(2)	(3)	(4)	(5)	(6)	(7)
Manna	-	-	-	-	-	-
Kota Manna	83	85	-	-	83	85
Kedurang	-	-	-	-	-	-
Bunga Mas	-	-	-	-	-	-
Pasar Manna	-	-	37	39	37	39
Kedurang Ilir	29	29	-	-	29	29
Seginim	33	34	-	-	33	34
Air Nipis	-	-	-	-	-	-
Pino	20	20	-	-	20	20
Pino Raya	39	43	-	-	39	43
Ulu Manna	-	-	-	-	-	-
<b>Kabupaten Bengkulu Selatan</b>	<b>204</b>	<b>211</b>	<b>37</b>	<b>39</b>	<b>241</b>	<b>250</b>

Lanjutan Tabel/Continued Table 4.1.8

Kecamatan Subdistrict	Murid/Students					
	Negeri/Public		Swasta/Private		Jumlah/Total	
	2019/2020	2020/2021	2019/2020	2020/2021	2019/2020	2020/2021
(1)	(2)	(3)	(4)	(5)	(6)	(7)
Manna	-	-	-	-	-	-
Kota Manna	989	1 001	-	-	989	1 001
Kedurang	-	-	-	-	-	-
Bunga Mas	-	-	-	-	-	-
Pasar Manna	-	-	63	149	63	149
Kedurang Ilir	229	251	-	-	229	251
Seginim	366	380	-	-	366	380
Air Nipis	-	-	-	-	-	-
Pino	57	35	-	-	57	35
Pino Raya	298	222	-	-	298	222
Ulu Manna	-	-	-	-	-	-
<b>Kabupaten Bengkulu Selatan</b>	<b>1 939</b>	<b>1 889</b>	<b>63</b>	<b>149</b>	<b>2 002</b>	<b>2 038</b>

Catatan/Note: <sup>1</sup> Jumlah guru termasuk kepala sekolah dan guru/The total of teachers including headmaster and teacher

Sumber/Source: Kementerian Pendidikan dan Kebudayaan, Data Semester Ganji/Ministry of Educations and Culture, Odd Semester Data

**Tabel**  
**Table** 4.1.9

**Jumlah Sekolah, Guru, dan Murid Madrasah Aliyah (MA)  
di Bawah Kementerian Agama Menurut Kecamatan,  
2018/2019 dan 2019/2020**  
*Number of Schools, Teachers, and Students in Madrasah  
Aliyah (MA) Under the Ministry of Religious Affairs by  
Subdistrict, 2018/2019 and 2019/2020*

Kecamatan Subdistrict	Sekolah/Schools					
	Negeri/Public		Swasta/Private		Jumlah/Total	
	2018/2019	2019/2020	2018/2019	2019/2020	2018/2019	2019/2020
(1)	(2)	(3)	(4)	(5)	(6)	(7)
Manna	...	-	...	-	...	-
Kota Manna	...	-	...	1	...	1
Kedurang	...	-	...	1	...	1
Bunga Mas	...	-	...	-	...	-
Pasar Manna	...	1	...	1	...	2
Kedurang Ilir	...	-	...	-	...	-
Seginim	...	-	...	-	...	-
Air Nipis	...	-	...	1	...	1
Pino	...	-	...	-	...	-
Pino Raya	...	-	...	-	...	-
Ulu Manna	...	-	...	1	...	1
<b>Kabupaten Bengkulu Selatan</b>	...	<b>1</b>	...	<b>5</b>	...	<b>6</b>

Lanjutan Tabel/Continued Table 4.1.9

Kecamatan Subdistrict	Guru <sup>1</sup> /Teachers <sup>1</sup>					
	Negeri/Public		Swasta/Private		Jumlah/Total	
	2018/2019	2019/2020	2018/2019	2019/2020	2018/2019	2019/2020
(1)	(2)	(3)	(4)	(5)	(6)	(7)
Manna	...	-	...	-	...	-
Kota Manna	...	-	...	16	...	16
Kedurang	...	-	...	4	...	4
Bunga Mas	...	-	...	-	...	-
Pasar Manna	...	44	...	5	...	49
Kedurang Ilir	...	-	...	-	...	-
Seginim	...	-	...	-	...	-
Air Nipis	...	-	...	16	...	16
Pino	...	-	...	-	...	-
Pino Raya	...	-	...	-	...	-
Ulu Manna	...	-	...	13	...	13
<b>Kabupaten Bengkulu Selatan</b>	...	<b>44</b>	...	<b>54</b>	...	<b>98</b>

Lanjutan Tabel/*Continued Table* 4.1.9

Kecamatan Subdistrict	Murid/Students					
	Negeri/Public		Swasta/Private		Jumlah/Total	
	2018/2019	2019/2020	2018/2019	2019/2020	2018/2019	2019/2020
(1)	(2)	(3)	(4)	(5)	(6)	(7)
Manna	...	-	...	-	...	-
Kota Manna	...	-	...	119	...	119
Kedurang	...	-	...	30	...	30
Bunga Mas	...	-	...	-	...	-
Pasar Manna	...	219	...	30	...	249
Kedurang Ilir	...	-	...	-	...	-
Seginim	...	-	...	-	...	-
Air Nipis	...	-	...	44	...	44
Pino	...	-	...	-	...	-
Pino Raya	...	-	...	-	...	-
Ulu Manna	...	-	...	48	...	48
<b>Kabupaten Bengkulu Selatan</b>	<b>...</b>	<b>219</b>	<b>...</b>	<b>271</b>	<b>...</b>	<b>490</b>

Catatan/Note: <sup>1</sup> Jumlah guru termasuk kepala sekolah dan guru/The total of teachers including headmaster and teacher  
 Sumber/Source: Kementerian Agama, EMIS, data semester genap laporan sampai dengan 30 Juni 2019/ Ministry of Religious Affairs, EMIS, even semester report data up to 30th June 2019

**Tabel 4.1.10** Jumlah Desa<sup>1</sup>/Kelurahan yang Memiliki Fasilitas Sekolah Menurut Kecamatan dan Tingkat Pendidikan, 2018–2020  
**Number of Villages<sup>1</sup> Having Educational Facilities by Subdistrict and Educational Level, 2018-2020**

Kecamatan Subdistrict	SD Primary School		
	2018	2019	2020
(1)	(2)	(3)	(4)
Manna	13	13	13
Kota Manna	9	9	9
Kedurang	11	11	12
Bunga Mas	6	6	6
Pasar Manna	8	8	8
Kedurang Ilir	7	7	7
Seginim	11	11	11
Air Nipis	8	8	8
Pino	12	12	12
Pino Raya	20	19	19
Ulu Manna	8	8	8
<b>Kabupaten Bengkulu Selatan</b>	<b>113</b>	<b>112</b>	<b>113</b>

Lanjutan Tabel/*Continued Table* 4.1.10

Kecamatan <i>Subdistrict</i>	SMP <i>Junior High School</i>		
	2018	2019	2020
(1)	(5)	(6)	(7)
Manna	3	3	3
Kota Manna	3	3	3
Kedurang	3	3	3
Bunga Mas	1	1	1
Pasar Manna	5	5	5
Kedurang Ilir	2	3	3
Seginim	4	4	3
Air Nipis	3	3	3
Pino	4	4	4
Pino Raya	6	5	5
Ulu Manna	3	3	3
<b>Kabupaten Bengkulu Selatan</b>	<b>37</b>	<b>37</b>	<b>36</b>

Lanjutan Tabel/*Continued Table* 4.1.10

Kecamatan Subdistrict	SMA Senior High School		
	2018	2019	2020
(1)	(8)	(9)	(10)
Manna	1	1	1
Kota Manna	5	5	5
Kedurang	2	2	2
Bunga Mas	1	1	1
Pasar Manna	3	3	3
Kedurang Ilir	–	–	–
Seginim	1	1	1
Air Nipis	1	1	1
Pino	1	1	1
Pino Raya	1	1	1
Ulu Manna	1	2	2
<b>Kabupaten Bengkulu Selatan</b>	<b>17</b>	<b>18</b>	<b>18</b>



Lanjutan Tabel/*Continued Table* 4.1.10

Kecamatan <i>Subdistrict</i>	SMK <i>Vocational School</i>		
	2018	2019	2020
(1)	(11)	(12)	(13)
Manna	–	–	–
Kota Manna	2	2	2
Kedurang	–	–	–
Bunga Mas	–	–	–
Pasar Manna	1	2	3
Kedurang Ilir	1	1	1
Seginim	1	1	1
Air Nipis	–	–	–
Pino	1	1	1
Pino Raya	1	1	1
Ulu Manna	–	–	–
<b>Kabupaten Bengkulu Selatan</b>	<b>7</b>	<b>8</b>	<b>9</b>

Lanjutan Tabel/Continued Table 4.1.10

Kecamatan Subdistrict	Perguruan Tinggi University		
	2018	2019	2020
(1)	(14)	(15)	(16)
Manna	–	–	–
Kota Manna	1	2	2
Kedurang	–	–	–
Bunga Mas	–	–	–
Pasar Manna	1	1	1
Kedurang Ilir	–	–	–
Seginim	–	–	–
Air Nipis	–	–	–
Pino	–	–	–
Pino Raya	–	–	–
Ulu Manna	–	–	–
<b>Kabupaten Bengkulu Selatan</b>	<b>2</b>	<b>3</b>	<b>3</b>

Catatan/Note: <sup>1</sup> Desa pada tabel ini termasuk Unit Permukiman Transmigrasi (UPT) yang masih dibina oleh kementerian terkait dan nagari di Kabupaten/Kota Sumatera Barat/Villages in this table include Transmigration Settlement Unit which is still fostered by the relevant ministries and the nagari in the Province of Sumatera Barat

Sumber/Source: BPS, Pendataan Potensi Desa (Podes)/ BPS–Statistics Indonesia, Village Potential Data Collection

**Tabel**  
**Table** 4.1.11

**Angka Partisipasi Murni (APM) dan Angka Partisipasi Kasar (APK) Menurut Jenjang Pendidikan di Kabupaten Bengkulu Selatan, 2019 dan 2020**  
**Net Participation Rates and Gross Participation Rates by Educational Level in Bengkulu Selatan Regency, 2019 and 2020**

Jenjang Pendidikan Educational Level	Angka Partisipasi Murni (APM) Net Participation Rates		Angka Partisipasi Kasar (APK) Gross Participation Rates	
	2019	2020	2019	2020
(1)	(2)	(3)	(4)	(5)
SD/MI Elementary School	98,92	98,91	115,95	114,24
SMP/MTs Junior High School	67,01	66,97	83,52	82,60
SMA/SMK/MA Senior High School	63,11	63,67	106,36	105,98

Catatan/Note: ...

Sumber/Source: BPS, Survei Sosial Ekonomi Nasional (Susenas)/BPS-Statistics Indonesia, National Socioeconomic Survey

**Tabel 4.1.12** **Persentase Penduduk Berumur 15 Tahun ke Atas yang Melek Huruf Menurut Kelompok Umur di Kabupaten Bengkulu Selatan, 2019 dan 2020**  
**Percentage of Literate People Aged 15 Years and Over by Age Group in Bengkulu Selatan Regency, 2019 and 2020**

<b>Kelompok Umur Age Group</b>	<b>2019</b>	<b>2020</b>
(1)	(2)	(3)
15–19	100,00	99,50
20–24	98,97	100,00
25–29	100,00	100,00
30–34	100,00	100,00
35–39	100,00	100,00
40–44	99,36	100,00
45–49	99,04	100,00
50+	91,01	96,10
<b>Jumlah/Total</b>	<b>97,33</b>	<b>98,90</b>
<b>15–24</b>	<b>99,55</b>	<b>100,00</b>
<b>15–44</b>	<b>99,84</b>	<b>100,00</b>
<b>15+</b>	<b>97,33</b>	<b>98,84</b>
<b>45+</b>	<b>93,01</b>	<b>98,28</b>

Catatan/Note: ...

Sumber/Source: BPS, Survei Sosial Ekonomi Nasional (Susenas)/BPS-Statistics Indonesia, National Socioeconomic Survey

## 4.2 KESEHATAN HEALTH

**Tabel** 4.2.1 **Jumlah Desa<sup>1</sup>/Kelurahan Yang Memiliki Sarana Kesehatan Menurut Kecamatan, 2018-2020**  
**Table** **Number of Villages<sup>1</sup> Having Health Facilities by Subdistrict, 2018-2020**

Kecamatan Subdistrict	Rumah Sakit Hospital		
	2018	2019	2020
(1)	(2)	(3)	(4)
Manna	–	–	–
Kota Manna	3	2	2
Kedurang	–	–	–
Bunga Mas	–	–	–
Pasar Manna	–	–	–
Kedurang Ilir	–	–	–
Seginim	–	–	–
Air Nipis	–	–	–
Pino	–	–	–
Pino Raya	–	–	–
Ulu Manna	–	–	–
<b>Kabupaten Bengkulu Selatan</b>	<b>3</b>	<b>2</b>	<b>2</b>

Lanjutan Tabel/*Continued Table* 4.2.1

Kecamatan <i>Subdistrict</i>	Rumah Sakit Bersalin <i>Maternity Hospital</i>		
	2018	2019	2020
(1)	(5)	(6)	(7)
Manna	–	–	–
Kota Manna	–	–	–
Kedurang	–	–	–
Bunga Mas	–	–	–
Pasar Manna	–	–	–
Kedurang Ilir	–	–	–
Seginim	–	–	–
Air Nipis	–	–	–
Pino	–	–	–
Pino Raya	–	–	–
Ulu Manna	–	–	–
<b>Kabupaten Bengkulu Selatan</b>	–	–	–

Lanjutan Tabel/*Continued Table* 4.2.1

Kecamatan <i>Subdistrict</i>	Poliklinik <i>Polyclinic</i>		
	2018	2019	2020
(1)	(8)	(9)	(10)
Manna	–	–	–
Kota Manna	3	4	4
Kedurang	1	–	–
Bunga Mas	–	–	–
Pasar Manna	2	2	3
Kedurang Ilir	–	–	–
Seginim	1	–	–
Air Nipis	–	–	–
Pino	1	–	–
Pino Raya	1	–	–
Ulu Manna	–	–	1
<b>Kabupaten Bengkulu Selatan</b>	<b>9</b>	<b>6</b>	<b>8</b>

Lanjutan Tabel/*Continued Table 4.2.1*

Kecamatan <i>Subdistrict</i>	Puskesmas <i>Public Health Center</i>		
	2018	2019	2020
(1)	(11)	(12)	(13)
Manna	1	1	1
Kota Manna	1	1	1
Kedurang	1	1	1
Bunga Mas	1	1	1
Pasar Manna	2	2	2
Kedurang Ilir	1	1	1
Seginim	1	1	1
Air Nipis	1	1	1
Pino	2	2	2
Pino Raya	2	2	2
Ulu Manna	1	1	1
<b>Kabupaten Bengkulu Selatan</b>	<b>14</b>	<b>14</b>	<b>14</b>



Lanjutan Tabel/*Continued Table* 4.2.1

Kecamatan <i>Subdistrict</i>	Puskesmas Pembantu <i>Subsidiary of Public Health Center</i>		
	2018	2019	2020
(1)	(14)	(15)	(16)
Manna	3	3	3
Kota Manna	6	6	6
Kedurang	4	3	3
Bunga Mas	2	2	2
Pasar Manna	2	2	2
Kedurang Ilir	2	3	3
Seginim	4	4	4
Air Nipis	2	2	3
Pino	3	3	6
Pino Raya	9	9	10
Ulu Manna	4	4	4
<b>Kabupaten Bengkulu Selatan</b>	<b>41</b>	<b>41</b>	<b>46</b>

Lanjutan Tabel/Continued Table 4.2.1

Kecamatan Subdistrict	Apotek Pharmacy		
	2018	2019	2020
(1)	(17)	(18)	(19)
Manna	1	1	1
Kota Manna	3	5	6
Kedurang	–	–	–
Bunga Mas	1	–	–
Pasar Manna	3	3	3
Kedurang Ilir	–	–	–
Seginim	1	3	3
Air Nipis	–	–	1
Pino	–	–	1
Pino Raya	1	2	2
Ulu Manna	–	–	–
<b>Kabupaten Bengkulu Selatan</b>	<b>10</b>	<b>14</b>	<b>17</b>

Catatan/Note: <sup>1</sup> Desa pada tabel ini termasuk Unit Permukiman Transmigrasi (UPT) yang masih dibina oleh kementerian terkait dan nagari di Kabupaten/Kota Sumatera Barat/Villages in this table include Transmigration Settlement Unit which is still fostered by the relevant ministries and the nagari in the Province of Sumatera Barat

Sumber/Source: BPS, Pendataan Potensi Desa (Podes)/BPS-Statistics Indonesia, Village Potential Data Collecting

### 4.3 AGAMA DAN SOSIAL LAINNYA RELIGION AND OTHER SOCIAL AFFAIRS

**Tabel 4.3.1** Jumlah Penduduk Menurut Kecamatan dan Agama yang Dianut di Kabupaten Bengkulu Selatan, 2020  
*Population by Subdistrict and Religion in Bengkulu Selatan Regency, 2020*

Kecamatan Subdistrict	Islam	Protestan Protestant	Katolik Catholic	Hindu	Budha Buddha	Lainnya Others
(1)	(2)	(3)	(4)	(5)	(6)	(7)
Manna	14 805	5	12	-	-	-
Kota Manna	28 234	242	173	-	-	-
Kedurang	13 298	1	-	-	-	-
Bunga Mas	6 768	-	-	-	-	-
Pasar Manna	19 309	156	92	2	14	-
Kedurang Ilir	10 633	28	35	8	-	-
Seginim	18 488	8	-	4	-	-
Air Nipis	15 901	101	85	-	-	-
Pino	14 159	4	1	-	-	-
Pino Raya	23 927	-	363	-	-	-
Ulu Manna	10 614	-	25	-	-	-
<b>Kabupaten Bengkulu Selatan</b>	<b>176 136</b>	<b>545</b>	<b>786</b>	<b>14</b>	<b>14</b>	<b>-</b>

Catatan/Note: Kementerian Agama Kabupaten Bengkulu Selatan

Sumber/Source: The Religious Office of Bengkulu Selatan Regency

**Tabel 4.3.2** Jumlah Tempat Peribadatan Menurut Kecamatan di Kabupaten Bengkulu Selatan, 2020  
**Table** Number of Places of Worship by Subdistrict in Bengkulu Selatan Regency, 2020

Kecamatan Subdistrict	Masjid Mosque	Mushola Pray Room	Gereja Protestan Protestant Church	Gereja Katholik Catholic Church	Pura Temple	Vihara
(1)	(2)	(3)	(4)	(5)	(6)	(7)
Manna	34	2	-	-	-	-
Kota Manna	54	9	3	-	-	-
Kedurang	24	3	1	-	-	-
Bunga Mas	15	1	-	-	-	-
Pasar Manna	29	10	-	-	-	-
Kedurang Ilir	23	-	-	-	-	-
Seginim	31	4	-	-	-	-
Air Nipis	21	2	4	-	-	-
Pino	34	2	-	-	-	-
Pino Raya	62	-	2	-	-	-
Ulu Manna	17	3	1	-	-	-
<b>Kabupaten Bengkulu Selatan</b>	<b>344</b>	<b>36</b>	<b>11</b>	<b>-</b>	<b>-</b>	<b>-</b>

Catatan/Note: Kementerian Agama Kabupaten Bengkulu Selatan

Sumber/Source: The Religious Office of Bengkulu Selatan Regency

**Tabel 4.3.3** Jumlah Desa<sup>1</sup>/Kelurahan yang Mengalami Bencana Alam<sup>2</sup> Menurut Kecamatan, 2011-2018  
**Number of Villages<sup>1</sup> that Had Natural Disaster<sup>2</sup> by Subdistrict, 2011-2018**

Kecamatan Subdistrict	Banjir/Flood		
	2018	2019	2020
(1)	(2)	(3)	(4)
Manna	–	–	1
Kota Manna	–	3	1
Kedurang	–	–	4
Bunga Mas	–	–	–
Pasar Manna	–	1	1
Kedurang Ilir	1	2	1
Seginim	2	4	–
Air Nipis	–	–	1
Pino	1	–	1
Pino Raya	2	5	2
Ulu Manna	1	–	–
<b>Kabupaten Bengkulu Selatan</b>	<b>7</b>	<b>15</b>	<b>12</b>

Lanjutan Tabel/Continued Table 4.3.3

Kecamatan Subdistrict	Gempa Bumi/Earthquake		
	2018	2019	2020
(1)	(5)	(6)	(7)
Manna	–	–	–
Kota Manna	–	–	–
Kedurang	–	–	–
Bunga Mas	1	–	–
Pasar Manna	–	–	1
Kedurang Ilir	–	–	–
Seginim	–	–	–
Air Nipis	–	–	9
Pino	–	–	–
Pino Raya	9	–	–
Ulu Manna	–	–	–
<b>Kabupaten Bengkulu Selatan</b>	<b>10</b>	<b>–</b>	<b>10</b>

Lanjutan Tabel/*Continued Table* 4.3.3

Kecamatan Subdistrict	Tanah Longsor/ <i>Landslide</i>		
	2018	2019	2020
(1)	(8)	(9)	(10)
Manna	–	–	–
Kota Manna	–	–	–
Kedurang	–	–	1
Bunga Mas	–	–	–
Pasar Manna	2	–	–
Kedurang Ilir	–	4	–
Seginim	3	1	–
Air Nipis	–	–	–
Pino	–	–	–
Pino Raya	1	6	3
Ulu Manna	3	2	4
<b>Kabupaten Bengkulu Selatan</b>	<b>9</b>	<b>13</b>	<b>8</b>

Catatan/*Note*: <sup>1</sup> Desa pada tabel ini termasuk Unit Permukiman Transmigrasi (UPT) yang masih dibina oleh kementerian terkait dan nagari di Kabupaten/Kota Sumatera Barat/*Villages in this table are included in Transmigration Settlement Unit which is still fostered by the relevant ministries and the nagari in the Province of Sumatera Barat*

<sup>2</sup> Terjadi dalam tiga tahun terakhir sampai dengan saat pencacahan/*Occured during the last three years by the time of enumeration*

Sumber/*Source*: BPS, Pendataan Potensi Desa (Podes)/BPS-Statistics Indonesia, Village Potential Data Collecting

#### 4.4 KEMISKINAN POVERTY

**Tabel 4.4.1** **Garis Kemiskinan, Jumlah, dan Persentase Penduduk Miskin di Kabupaten Bengkulu Selatan, 2012–2020**  
**Poverty Line, Number, and Percentage of Poor People in Bengkulu Selatan Regency, 2012–2020**

Tahun Year	Garis Kemiskinan (rupiah/kapita/bulan) Poverty Line (rupiah/capita/month)	Jumlah Penduduk Miskin (ribu) Number of Poor People (thousand)	Persentase Penduduk Miskin Percentage of Poor People
(1)	(2)	(3)	(4)
2012	266 465	33,60	22,98
2013	266 465	33,90	22,97
2014	287 029	33,07	21,91
2015	294 328	34,51	22,76
2016	323 991	33,92	22,1
2017	346 595	32,66	21,06
2018	364 888	29,19	18,65
2019	377 823	29,30	18,54
2020	394 513	28,41	17,82

Catatan/Note: ...

Sumber/Source: .BPS, Survei Sosial Ekonomi Nasional Maret/BPS-Statistics Indonesia, March National Socioeconomic Survey



**Tabel**  
**Table** 4.4.2**Indeks Kedalaman Kemiskinan dan Indeks Keparahan Kemiskinan di Kabupaten Bengkulu Selatan, 2012–2020**  
**Poverty Gap Index and Poverty Severity Index in Bengkulu Selatan Regency, 2012–2020**

<b>Tahun</b> <b>Year</b>	<b>Indeks Kedalaman Kemiskinan</b> <b>Poverty Gap Index</b>	<b>Indeks Keparahan Kemiskinan</b> <b>Poverty Severity Index</b>
(1)	(2)	(3)
2012	4,11	1,24
2013	4,16	1,10
2014	4,26	1,24
2015	4,53	1,34
2016	4,64	1,3
2017	3,32	0,79
2018	2,61	0,57
2019	3,32	0,83
2020	3,29	0,82

Catatan/Note: ...

Sumber/Source: .BPS, Survei Sosial Ekonomi Nasional Maret/BPS-Statistics Indonesia, March National Socioeconomic Survey



## Produksi dan Luas Panen Tanaman Sayuran menurut Jenis Tanaman, 2020

*Production and Harvested of Vegetables by Type of Crops, 2020*



**Cabe Besar**  
Big Chili

**678** Kuintal

**Tomat**  
Tomato

**368** Kuintal



**Cabe Rawit**  
Cayenne Pepper

**470** Kuintal

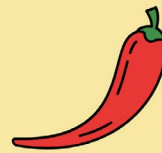

**Cabe Besar**  
Big Chili

**72** Ha

**Tomat**  
Tomato

**51** Ha



**Cabe Rawit**  
Cayenne Pepper

**27** Ha





**PENJELASAN TEKNIS**

1. Lahan sawah adalah lahan pertanian yang berpetak-petak dan dibatasi oleh pematang (galangan), saluran untuk menahan/ menyalurkan air, yang biasanya ditanami padi sawah tanpa memandang dari mana diperoleh atau status lahan tersebut. Lahan yang dimaksud termasuk lahan yang terdaftar di Pajak Bumi Bangunan, luran Pembangunan Daerah, lahan bengkok, lahan serobotan, lahan rawa yang ditanami padi dan lahan bekas tanaman tahunan yang telah dijadikan sawah, baik yang ditanami padi, palawija atau tanaman semusim lainnya.
2. Tegal/Kebun adalah lahan pertanian bukan sawah (lahan kering) yang ditanami tanaman semusim atau tahunan dan terpisah dengan halaman sekitar rumah serta penggunaannya tidak berpindah pindah.
3. Ladang/Huma adalah lahan pertanian bukan sawah (lahan kering) yang biasanya ditanami tanaman semusim dan penggunaannya hanya semusim atau dua musim, kemudian akan ditinggalkan bila sudah tidak subur lagi (berpindah-pindah). Kemungkinan lahan ini beberapa tahun kemudian akan dikerjakan kembali jika sudah subur.
4. Lahan yang sementara tidak diusahakan adalah lahan yang biasanya diusahakan tetapi untuk sementara (lebih dari 1 (satu) tahun tetapi kurang dari atau sama dengan 2 (dua) tahun) tidak diusahakan, termasuk lahan sawah yang tidak diusahakan selama lebih dari 2 (dua) tahun.
5. Data pokok tanaman pangan yang dikumpulkan adalah luas panen dan

**TECHNICAL NOTES**

1. *Wetland is agricultural land that separated by small dykes to resist water, where the main crop is usually wetland paddy without considering where it is got from or the status of the land. It includes the land that is registered at land income tax office, regional development contribution, 'bengkok' land, illegal ownership, swamps for rice cultivation, and annual crop land mark that has been used as rice field, which are both planted with paddy, secondary crops or the other seasonal crops.*
2. *Dry field/Garden is an dryland (unirrigated land) which is planted with seasonal or annual crops and separately from the yard around the house without shifting*
3. *Unirrigated agricultural field /Shifting cultivation land is dryland (unirrigated land) that usually is cultivated for seasonal crops and utilized only for one or two seasons, then it will be left when it is not fertile (shifting). Maybe, this land will be used again in a few years if it has been fertile.*
4. *Temporarily unused land is land that is regularly used but temporarily (more than a year but less or equal than two years) is unused, it includes wetland that is not cultivated more than two years.*
5. *The main food crops data collected consists of harvested area and productivity (yield per hectare). Food crops production is generated by harvested area multiplied by*

produktivitas (hasil per hektar). Produksi tanaman pangan merupakan hasil perkalian antara luas panen dengan produktivitas. Pengumpulan data luas panen dilakukan setiap bulan dengan pendekatan area kecamatan di seluruh wilayah Indonesia. Pengumpulan data produktivitas dilakukan melalui pengukuran langsung pada plot ubinan berukuran 2½ m x 2½ m. Pengumpulan data produktivitas dilakukan setiap subround (empat bulanan) pada waktu panen petani.

6. Data produksi padi dan palawija yang disajikan adalah dalam kualitas: gabah kering giling (padi), pipilan kering (jagung), biji kering (kedelai dan kacang tanah), dan umbi basah (ubi kayu dan ubi jalar).
7. Tanaman sayuran dan buah-buahan semusim
8. Tanaman sayuran semusim adalah tanaman sumber vitamin, garam mineral dan lain-lain yang dikonsumsi dari bagian tanaman yang berupa daun, bunga, buah, dan umbinya, yang berumur kurang dari satu tahun.
9. Tanaman buah-buahan semusim adalah tanaman sumber vitamin, garam mineral, dan lain-lain yang dikonsumsi dari bagian tanaman yang berupa buah, berumur kurang dari satu tahun, tidak berbentuk pohon/rumpun tetapi menjalar dan berbatang lunak.
10. Tanaman buah-buahan dan sayuran tahunan
11. Tanaman buah-buahan tahunan adalah tanaman sumber vitamin, garam mineral, dan lain-lain yang dikonsumsi dari bagian tanaman yang berupa buah dan merupakan tanaman tahunan.

*productivity. The harvested area data is collected every month using sub district area approach in all sub district in Indonesia. The productivity data collection is conducted by a direct measurement in 2½m x 2½m crop cutting plot. The productivity measurement is conducted in every subround (four monthly) at the time when farmers are harvesting their crops.*

6. *Production of paddy and secondary crops data are presented in the form of: dry unhusked rice (paddy), dry loose maize (maize), dry shells crops (soybeans and peanuts), and fresh roots (cassava and sweet potatoes).*
7. *Seasonal vegetable and fruit plants*
8. *Seasonal vegetable plants are plants which are the sources of vitamin, mineral salt, etc, consumed from the part of the plant in the form of leaf, flower, fruit, and root with the age of less than one year.*
9. *Seasonal fruit plants are plants which are the sources of vitamin, mineral salt, etc, consumed from the part of the plant in the form of fruits. These plants are creeps with the age of less than one year.*
10. *Annual fruit and vegetable plants*
11. *Annual fruit plants are plants which are the sources of vitamin, contained mineral salt, etc, consumed from the part of plant in the form of fruit and more than one year of age.*
12. *Annual vegetable plants are plants which are the sources of vitamin, contained mineral salt, etc, consumed from the part of the plant in the form*

12. Tanaman sayuran tahunan adalah tanaman sumber vitamin, garam mineral, dan lain-lain yang dikonsumsi dari bagian tanaman yang berupa daun dan atau buah yang berumur lebih dari satu tahun.
13. Tanaman biofarmaka adalah tanaman yang bermanfaat untuk obat-obatan, kosmetik, dan kesehatan yang dikonsumsi atau digunakan dari bagian-bagian tanaman seperti daun, batang, buah, umbi (rimpang) ataupun akar.
14. Tanaman hias adalah tanaman yang mempunyai nilai keindahan baik bentuk, warna daun, tajuk maupun bunganya, sering digunakan untuk penghias pekarangan dan lain sebagainya.
15. Luas panen tanaman hortikultura adalah luas tanaman sayuran, buah-buahan, biofarmaka, dan tanaman hias yang diambil hasilnya/dipanen pada periode pelaporan.
16. Luas panen untuk tanaman sayuran adalah luas tanaman yang dipanen sekaligus/habis/dibongkar dan luas tanaman yang dipanen berkali-kali (lebih dari satu kali)/belum habis.
17. Tanaman yang dipanen sekaligus/habis/dibongkar adalah tanaman yang sehabis panen langsung dibongkar/dicabut, terdiri dari bawang merah, bawang putih, bawang daun, kentang, kol/kubis, kembang kol, petsai/sawi, wortel, lobak, dan kacang merah.
18. Tanaman yang dipanen berkali-kali (lebih dari satu kali)/belum habis adalah tanaman yang pemanenannya lebih dari satu kali dan biasanya dibongkar apabila panen terakhir sudah tidak memadai lagi, terdiri dari: kacang panjang, cabe besar, cabe rawit, jamur, tomat, terung, buncis, of vegetable and more than one year of age.
13. *Medicinal plants are plants which are useful for medicine. It is consumed from part of the plant such as leaf, flower, fruit, tuber, and root.*
14. *Ornamental plants are plants which have a beauty value, either in shape, colour of leaf or crown of flower, and they are often used as a yard decorator.*
15. *Harvested area of horticulture is area which vegetable, fruit, medicinal and ornamental plant of crop harvested during the period of report.*
16. *Harvested area of vegetables is area of entirely plant harvested/demolished and plant harvested several times/undemolished.*
17. *Entirely plants harvested/ demolished are plants usually harvested once and demolished to be substituted by other plants, consisting of: shallots, garlic, leeks, potato, cabbage, cauli flower, mustard green, carrots, chinese radish, and red kidney beans.*
18. *Plants harvested several times/ undemolished are plants usually harvested more than once and demolished in the case that the last harvest was economically not profitable. They consist of : yard long beans, chili, small chili, mushroom, tomatoes, egg plant, frech beans, cucumber, pumpkin/chajota, swamp cabbage, spinach, melon, watermelon, and blewah .*
19. *Horticulture production is the standard production quantity form of vegetable, fruit, medicinal and ornamental plant based on harvested area/the number*

- ketimun, labu siam, kangkung, bayam, melon, semangka, dan blewah.
19. Produksi hortikultura adalah hasil menurut bentuk produk dari setiap tanaman sayuran, buah-buahan, biofarmaka dan tanaman hias yang diambil berdasarkan luas yang dipanen/tanaman yang menghasilkan pada bulan/triwulan laporan.
  20. Bentuk produksi perkebunan adalah; karet kering (karet), daun kering (teh dan tembakau), biji kering (kopi dan coklat), kulit kering (kayu manis dan kina), serat kering (rami), bunga kering (cengkeh), refined sugar (tebu dari perkebunan besar), gula mangkok (tebu dari perkebunan rakyat), ekivalen kopra (kopra), biji dan bunga (pala) serta minyak daun (sereh).
  21. Persediaan akhir tahun produksi perkebunan besar bukan merupakan cadangan penyangga (buffer stock).
  22. Data Statistik Kehutanan sebagian besar merupakan data sekunder yang bersumber dari Kementerian Kehutanan.
  23. Kawasan hutan adalah wilayah tertentu yang berupa hutan, yang ditunjuk dan atau ditetapkan oleh pemerintah untuk dipertahankan keberadaannya sebagai hutan tetap. Hal ini untuk menjamin kepastian hukum mengenai status kawasan hutan, letak batas dan luas suatu wilayah tertentu yang sudah ditunjuk menjadi kawasan hutan tetap.
  24. Kawasan hutan Indonesia ditetapkan oleh Menteri Kehutanan dalam bentuk Surat Keputusan Menteri Kehutanan tentang Penunjukan Kawasan Hutan dan Perairan Provinsi. Penunjukan Kawasan Hutan ini disusun berdasarkan hasil pemaduserasian antara Rencana Tata Ruang Wilayah Provinsi (RTRWP) dengan Tata Guna *of production plants reported monthly/quarterly.*
  20. *Production of estates crops are follows: dry rubber (rubber); dry leaves (tea and tobacco); dry beans (coffee and cocoa); dry bark (cassia vera and cinchona); dry fibre (rosella); dry flowers/buds (cloves); refined sugar (sugar cane from estate); cup sugar (sugar cane from smallholders); copra (copra); seeds and buds (nutmeg); and leaf oil (citronella).*
  21. *The production availability of estates at the end of year is not the buffer stock.*
  22. *Most of forestry statistics are secondary data obtained from the Ministry of Forestry.*
  23. *Forest Area is a specific territory of forest ecosystem determined and or decided by the government as a permanent forest. Such decision is important to maintain the size of forest area and to ensure its legitimation and boundary demarcation of permanent forest.*
  24. *Indonesian forest area is determined by the Minister of Forestry in the format of Ministerial Decree on the Designation of Provincial Forest Area and Inland Water, Coastal and Marine Ecosystem. The designation of Forest Area is formulated based on integrated and harmonized of Provincial Spatial Planning (RTRWP) and Forest Land Use by Consensus (TGHK).*
  25. *The designation of forest area in some cases also cover inland water, coastal and marine ecosystem that may become part of Sanctuary Reserve Area (KSA) and Nature Conservation*



- Hutan Kesepakatan (TGHK).
25. Penunjukan kawasan hutan mencakup pula kawasan perairan yang menjadi bagian dari Kawasan Suaka Alam (KSA) dan Kawasan Pelestarian Alam (KPA).
  26. Kawasan Suaka Alam (KSA) adalah kawasan dengan ciri khas tertentu, baik di darat maupun di perairan yang mempunyai fungsi pokok sebagai kawasan pengawetan keanekaragaman tumbuhan dan satwa serta ekosistemnya, yang juga berfungsi sebagai wilayah sistem penyangga kehidupan.
  27. Kawasan Pelestarian Alam (KPA) adalah kawasan dengan ciri khas tertentu, baik di darat maupun di perairan yang mempunyai fungsi pokok perlindungan sistem penyangga kehidupan, pengawetan keanekaragaman jenis tumbuhan dan satwa, serta pemanfaatan secara lestari sumber daya alam hayati dan ekosistemnya.
  28. Berdasarkan Undang-Undang No. 41 Tahun 1999 tentang Kehutanan, kawasan hutan dibagi ke dalam kelompok Hutan Konservasi, Hutan Lindung, dan Hutan Produksi.
  29. Hutan Konservasi adalah kawasan hutan dengan ciri khas tertentu, yang mempunyai fungsi pokok pengawetan keanekaragaman tumbuhan dan satwa serta ekosistemnya.
  30. Hutan Lindung adalah kawasan hutan yang mempunyai fungsi pokok sebagai perlindungan sistem penyangga kehidupan untuk mengatur tata air, mencegah banjir, mengendalikan erosi, mencegah intrusi air laut, dan memelihara kesuburan tanah.
  31. Hutan Konservasi terdiri dari: Kawasan suaka alam berupa Cagar Alam (CA) dan Suaka Margasatwa (SM);
- Area (KPA).*
26. *A Sanctuary Reserve Area is a specific terrestrial or aquatic area having specific criteria for preserving biodiversity plant and animal as well as ecosystem, which also serve as life support system.*
  27. *A Nature Conservation area is a specific terrestrial or aquatic area whose main function is to serve life support system and preserve diversity of plant and animal species, as well as to provide a sustainable utilization of living resources and their ecosystems.*
  28. *In accordance to the Act on Forestry No. 41/1999, forest area is categorized as Conservation Forest, Protection Forest and Production Forest.*
  29. *Conservation Forest is a forest area having specific characteristic established for the purposes of conservation of animal and plant species as well as their ecosystem.*
  30. *Protection Forest is a forest area designated to serve life support system, maintain hydrological system, prevent of flood, erosion control, seawater intrusion, and maintain soil fertility.*
  31. *Conservation Forest is divided into:*
  32. *Sanctuary Reserve area consists of Strict Nature Reserve and Wildlife Sanctuary.*
  33. *Nature conservation area consists of National Park (TN), Grand Forest Park (THR), and Nature Recreation Park (TWA);*
  34. *Game Hunting Park (TB)*
  35. *Game Hunting Park is forest area devoted for game hunting recreation.*
  36. *Critical land refers to a piece of land*

32. kawasan pelestarian alam berupa Taman Nasional (TN), Taman Hutan Raya (THR), dan Taman Wisata Alam (TWA);
33. Taman Buru (TB).
34. Taman Buru adalah kawasan hutan yang ditetapkan sebagai tempat wisata berburu.
35. Penetapan lahan kritis mengacu pada lahan yang telah sangat rusak karena kehilangan penutupan vegetasinya, sehingga kehilangan atau berkurang fungsinya sebagai penahan air, pengendali erosi, siklus hara, pengatur iklim mikro, dan retensi karbon. Berdasarkan kondisi vegetasinya, kondisi lahan dapat diklasifikasikan sebagai: sangat kritis, kritis, agak kritis, potensial kritis, dan kondisi normal.
36. Reboisasi atau rehabilitasi hutan bertujuan untuk menghutankan kembali kawasan hutan yang kritis di wilayah daerah aliran sungai (DAS) yang dilaksanakan bersama masyarakat secara partisipatif.
37. Pemanfaatan hasil hutan kayu adalah segala bentuk usaha yang memanfaatkan dan mengusahakan hasil hutan kayu dengan tidak merusak lingkungan dan tidak mengurangi fungsi pokok hutan. Kegiatan ini hanya dapat dilaksanakan pada areal hutan yang memiliki potensi untuk dilakukan kegiatan pemanfaatan hasil hutan kayu dan dapat dilaksanakan setelah diperoleh izin usaha.
38. Izin Usaha Pemanfaatan Hasil Hutan Kayu (IUPHHK) pada hutan alam adalah izin untuk memanfaatkan hutan produksi yang kegiatannya terdiri dari pemanenan atau penebangan, penanaman, pemeliharaan, pengamanan, pengolahan, dan pemasaran hasil hutan kayu. IUPHHK *severely damaged due to lost of its vegetation cover so that its functions as water retention, erosion control, nutrient cycling, micro climate regulator and carbon retention are completely depleted. Based upon its vegetation condition, the land could be classified as : very critical, critical, slight critical, potential critical, and normal condition.*
37. *Reforestation or forest rehabilitation is intended to rehabilitate the critical land inside forest area or watershed to improve their ecological and hydrological functions. The activities were conducted with active participation of local communities who live nearby the target area.*
38. *Commercial utilization of timber as forest product is activities to utilize timber without destructing the environment and undermining the main functions of the forest area. Those activities could only be executed in forest area with high commercial timber value with license.*
39. *The license to commercially utilize timber in natural forest is license to utilize production forest for which the activities consist of harvesting or felling, planting, tending, protecting, processing, and marketing. The license could be granted to individuals, cooperatives, private companies, state-owned enterprises/local government-owned enterprises.*
40. *The main product of commercial forest operation is log. The log is harvested from various sources such as natural forest granted to concessionaires*

- dapat diberikan kepada perorangan, koperasi, badan usaha swasta, dan BUMN/BUMD.
39. Produksi hasil hutan utama yang dihasilkan dari hutan adalah kayu bulat. Produksi kayu bulat ini dihasilkan dari hutan alam melalui kegiatan perusahaan Hak Pengusahaan Hutan (HPH/IUPHHK), kegiatan ijin pemanfaatan kayu (IPK) dalam rangka pembukaan wilayah hutan, pembangunan Hutan Tanaman Industri (HTI), serta kegiatan hutan rakyat.
  40. Kayu Gergajian merupakan kayu hasil konversi kayu bulat dengan menggunakan mesin gergaji, mempunyai bentuk yang teratur dengan sisi-sisi sejajar dan sudut-sudutnya siku dengan ketebalan tidak lebih dari 6 cm dan kadar air tidak lebih dari 18 persen. Kayu gergajian yang diolah langsung dari kayu bulat, wajib didukung dengan dokumen yang sah.
  41. Kayu Lapis adalah panel kayu yang tersusun dari lapisan veneer dibagian luarnya, sedangkan dibagian intinya (core) bisa berupa veneer atau material lain, diikat dengan lem kemudian di-press (ditekan) sedemikian rupa sehingga menjadi panel yang kuat. Termasuk dalam artian ini adalah kayu lapis yang dilapisi lagi dengan material lain.
  42. Data populasi ternak bersumber dari Direktorat Jenderal Peternakan dan Kesehatan Hewan Kementerian Pertanian, sedangkan jumlah pemotongan ternak merupakan hasil Survei Laporan Pemotongan Ternak. Pengumpulan data pemotongan ternak dilakukan secara lengkap setiap triwulan di seluruh Rumah (*IUPHHK/HPH*), *land clearing activities (IPK)*, *industrial forest plantation (HTI) and community forest*.
  41. *Sawn Timber Constitutes a sawmill product derived from logs as raw material. The product is characterized with regular forms having parallel sides at right angle to each other, thickness not more than 6 cm and moisture content not to exceed 18 percent. Sawn timber produced directly from logs must be certified by a legal document.*
  42. *Plywood is wood panel consisting of layers pressed together in between veneers; the core may be veneer or some other material, bound together with glue and pressed tightly together to make a strong panel. Included to this definition is plywood covered with other materials.*
  43. *Data of domestic livestock population are obtain from the Directorate General of Livestock and Animal Health Service, while data on the number of animals slaughtered are based on the quarterly survey conducted by BPS. This survey is a complete enumeration on all slaughterhouses and abattoirs in Indonesia. There are 4.033 covered in 2015.*
  44. *Fishery Statistics are secondary data obtained from the Directorate General of Capture Fisheries and Directorate General of Aquaculture. Fishery statistics are categorized into capture fisheries and aquaculture. Capture fisheries are further classified into marine capture fisheries and inland open water capture fisheries. Aquaculture are further classified into*

Potong Hewan (RPH) dan Tempat Pemotongan Hewan (TPH) yang ada di Indonesia. Pada tahun 2015 jumlah Dokumen RPH/TPH hasil pencacahan yang diolah sebanyak 4.033.

43. Data statistik perikanan merupakan data sekunder yang bersumber dari Direktorat Jenderal Perikanan Tangkap dan Direktorat Jenderal Budidaya. Statistik perikanan dibedakan atas data Perikanan Tangkap dan Perikanan Budidaya. Perikanan Tangkap diklasifikasikan atas penangkapan ikan di laut dan penangkapan ikan di perairan umum. Perikanan Budidaya diklasifikasikan atas jenis budidaya yaitu budidaya laut, tambak, kolam, karamba, jaring apung, dan sawah.
44. Rumah Tangga Perikanan Tangkap adalah rumah tangga yang melakukan kegiatan penangkapan ikan/binatang air lainnya/tanaman air dengan tujuan sebagian/seluruh hasilnya untuk dijual.
45. Rumah tangga perikanan budidaya adalah rumah tangga yang melakukan budidaya ikan/binatang air lainnya/tanaman air dengan tujuan sebagian/seluruh hasilnya untuk dijual.

*several types of culture: marine culture, brackish water pond, fresh water pond, cage, floating net, and fish breeding in paddy fields.*

45. *A capture fishery household is a household conducting activities in catching fishes/other aquatic animals/aquatic plants, for which the products are wholly or partly to be sold.*
46. *An aquaculture fishery household is a household conducting activities in culturing fishes/other aquatic animals/aquatic plants, for which the products are wholly or partly to be sold. different types of parameters.*

**ULASAN****Description**

Sektor pertanian berperan penting dalam perekonomian Kabupaten Bengkulu Selatan karena merupakan sektor utama yang memberikan peranan terbesar dalam pembentukan Produk Domestik Regional Bruto (PDRB). Pada tahun 2020 peranan sektor pertanian terhadap PDRB Kabupaten Bengkulu Selatan adalah 32,60 persen (angka sangat sementara). Cakupan kegiatan pertanian terdiri dari beberapa jenis kegiatan yaitu pertanian, peternakan, perburuan dan jasa pertanian, kehutanan dan pennebangan kayu serta perikanan.

Pada tahun 2020, produksi cabai besar mencapai 678 ton, sedangkan cabai rawit 470 ton. Sedangkan luas panen cabai besar sebesar 72 hektar dan cabai rawit sebesar 27 hektar.

Selain produksi tanaman cabai besar dan cabai rawit, Kabupaten Bengkulu Selatan juga mempunyai keragaman produksi tanaman hortikultura lainnya seperti ketimun 686 kuintal, kangkung 175 kuintal, semangka 2.961 kuintal, terung 855 kuintal, tomat 368 kuintal, melon 680 kuintal, kacang panjang 754 kuintal, buncis 142 kuintal, bayam 78 kuintal dan bawang daun 20 kuintal.

*The agricultural sector plays an important role in the economy of Bengkulu Selatan Regency because it is the main sector that provides the greatest contribution in the formation of Gross Domestic Product (GDP). In 2020, the contribution of the agricultural sector to GDP is 32.60 percent (very provisional figures). The scope of agricultural activities consist of several activities, namely agricultures, livestock, hunts, and agricultural services, forestry and logging, and fishery.*

*In 2020, big chili production reaches 678 tons, while cayenne pepper production reaches 470 tons. While the harvested area is 72 ha and cayenne pepper area is 27 ha.*

*In addition to big chili and cayenne pepper, Bengkulu Selatan Regency also has a diversity of horticultural crop production such as cucumber 686 quintal, water spinach 175 quintal, water melon 2.961 quintal, eggplant 855 quintal, tomato 368 quintal, melon 680 quintal, string bean 142 quintal, spinach 78 quintal and scallion 20 quintal.*



**5.1 HORTIKULTURA**  
**HORTICULTURE**

**Tabel 5.1.1 Luas Panen Tanaman Sayuran Menurut Kecamatan dan Jenis Tanaman (ha), 2019 dan 2020**  
**Table 5.1.1 Harvested Area of Vegetables by Subdistrict and Kind of Plant (ha), 2019 and 2020**

Kecamatan Subdistrict	Bawang Daun/ Scallion (ha/ ha)		Bayam/Spinach (ha/ ha)		Buncis/string bean (ha/ha)	
	2019	2020	2019	2020	2019	2020
(1)	(10)	(11)	(12)	(13)	(14)	(15)
Manna	-	-	-	-	-	4
Kota Manna	-	-	-	-	-	-
Kedurang	1	1	-	-	-	-
Bunga Mas	-	3	-	-	-	-
Pasar Manna	-	-	-	-	-	-
Kedurang Ilir	-	-	-	-	2	2
Seginim	-	-	25	21	1	-
Air Nipis	-	-	-	-	21	10
Pino	-	-	-	-	-	-
Pino Raya	-	-	6	1	-	-
Ulu Manna	-	-	-	-	-	-
<b>Kabupaten Bengkulu Selatan</b>	<b>1</b>	<b>4</b>	<b>31</b>	<b>22</b>	<b>24</b>	<b>16</b>

Lanjutan Tabel/Continued Table 5.1.1

Kecamatan Subdistrict	Cabai Besar/ Chili/ Big chili (ha/ ha)		Cabai Rawit/ Chili/ Cayenne Pepper (ha/ ha)		Kacang Panjang/ Long Beans (ha/ha)	
	2019	2020	2019	2020	2019	2020
(1)	(10)	(11)	(12)	(13)	(14)	(15)
Manna	3	9	2	3	7	14
Kota Manna	3	3	1	1	3	1
Kedurang	3	3	7	2	10	3
Bunga Mas	4	1	2	2	3	-
Pasar Manna	3	1	-	2	6	3
Kedurang Ilir	9	2	4	-	9	5
Seginim	16	19	9	5	48	35
Air Nipis	10	17	3	1	31	25
Pino	3	3	2	2	7	5
Pino Raya	9	3	9	3	12	10
Ulu Manna	8	11	4	6	4	4
<b>Kabupaten Bengkulu Selatan</b>	<b>71</b>	<b>72</b>	<b>43</b>	<b>27</b>	<b>140</b>	<b>105</b>



Lanjutan Tabel/Continued Table 5.1.1

Kecamatan Subdistrict	Kangkung/ Water Spinach (ha/ ha)		Ketimun/ Cucumber (ha/ ha)		Melon/ Melon (ha/ ha)	
	2019	2020	2019	2020	2019	2020
(1)	(10)	(11)	(12)	(13)	(14)	(15)
Manna	-	1	-	7	-	-
Kota Manna	-	-	2	1	-	-
Kedurang	-	-	7	3	-	-
Bunga Mas	-	-	-	-	-	-
Pasar Manna	-	1	-	-	-	-
Kedurang Ilir	-	-	7	4	1	1
Seginim	26	24	50	41	3	6
Air Nipis	-	-	45	24	-	-
Pino	-	3	5	6	-	-
Pino Raya	13	5	11	2	-	-
Ulu Manna	-	-	-	1	-	-
<b>Kabupaten Bengkulu Selatan</b>	<b>39</b>	<b>34</b>	<b>127</b>	<b>89</b>	<b>4</b>	<b>7</b>

Lanjutan Tabel/Continued Table 5.1.1

Kecamatan Subdistrict	Semangka/ Water Melon (ha/ ha)		Terung/ Eggplant (ha/ ha)		Tomat/ Tomato (ha/ ha)	
	2019	2020	2019	2020	2019	2020
(1)	(10)	(11)	(12)	(13)	(14)	(15)
Manna	1	8	-	5	-	1
Kota Manna	9	12	2	1	-	-
Kedurang	-	-	7	3	9	3
Bunga Mas	-	-	3	7	-	-
Pasar Manna	-	-	3	2	-	-
Kedurang Ilir	8	7	4	4	-	-
Seginim	9	12	26	20	12	7
Air Nipis	-	-	36	27	24	26
Pino	-	-	4	5	5	5
Pino Raya	6	7	16	10	7	5
Ulu Manna	-	-	3	3	4	4
<b>Kabupaten Bengkulu Selatan</b>	<b>33</b>	<b>46</b>	<b>104</b>	<b>87</b>	<b>61</b>	<b>51</b>

Catatan/Note: ...

Sumber/Source: BPS, Statistik Pertanian Hortikultura SPH-SBS/BPS-Statistics Indonesia, Agricultural Statistic for Horticulture SPH-SBS

**Tabel**  
**Table** 5.1.2**Produksi Tanaman Sayuran Menurut Kecamatan dan Jenis Tanaman (kuintal), 2019 dan 2020**  
**Production of Vegetables by Subdistrict and Kind of Plant (quintal), 2019 dan 2020**

Kecamatan Subdistrict	Bawang Daun/ Scallion		Bayam/Spinach		Buncis/string bean	
	2019	2020	2019	2020	2019	2020
(1)	(10)	(11)	(12)	(13)	(14)	(15)
Manna	-	-	-	-	-	48
Kota Manna	-	-	-	-	-	-
Kedurang	3	3	-	-	-	-
Bunga Mas	-	17	-	-	-	-
Pasar Manna	-	-	-	-	-	-
Kedurang Ilir	-	-	-	-	9	9
Seginim	-	-	99	74	12	-
Air Nipis	-	-	-	-	68	85
Pino	-	-	-	-	-	-
Pino Raya	-	-	39	4	-	-
Ulu Manna	-	-	-	-	-	-
<b>Kabupaten Bengkulu Selatan</b>	<b>3</b>	<b>20</b>	<b>138</b>	<b>78</b>	<b>89</b>	<b>142</b>

Lanjutan Tabel/Continued Table 5.1.2

Kecamatan Subdistrict	Cabai Besar/ Chili/ Big chili		Cabai Rawit/ Chili/ Cayenne Pepper		Kacang Panjang/ Long Beans	
	2019	2020	2019	2020	2019	2020
(1)	(10)	(11)	(12)	(13)	(14)	(15)
Manna	40	80	48	56	68	140
Kota Manna	18	24	19	20	10	12
Kedurang	46	34	98	27	72	28
Bunga Mas	22	35	12	44	20	-
Pasar Manna	16	6	-	21	45	30
Kedurang Ilir	85	20	45	-	53	34
Seginim	175	184	166	152	336	269
Air Nipis	60	153	38	3	158	107
Pino	24	25	25	53	24	33
Pino Raya	85	18	93	39	74	78
Ulu Manna	77	99	29	55	20	23
<b>Kabupaten Bengkulu Selatan</b>	<b>648</b>	<b>678</b>	<b>573</b>	<b>470</b>	<b>880</b>	<b>754</b>

Lanjutan Tabel/*Continued Table* 5.1.2

Kecamatan Subdistrict	<i>Kangkung/ Water Spinach</i>		<i>Ketimun/ Cucumber</i>		<i>Melon/ Melon</i>	
	2019	2020	2019	2020	2019	2020
(1)	(10)	(11)	(12)	(13)	(14)	(15)
Manna	-	3	-	75	-	-
Kota Manna	-	-	3	6	-	-
Kedurang	-	-	37	25	-	-
Bunga Mas	-	-	-	-	-	-
Pasar Manna	-	9	-	-	-	-
Kedurang Ilir	-	-	44	29	14	42
Seginim	121	106	496	327	385	638
Air Nipis	-	-	176	152	-	-
Pino	-	17	12	62	-	-
Pino Raya	57	40	41	5	-	-
Ulu Manna	-	-	-	5	-	-
<b>Kabupaten Bengkulu Selatan</b>	<b>178</b>	<b>175</b>	<b>809</b>	<b>686</b>	<b>399</b>	<b>680</b>

Lanjutan Tabel/Continued Table 5.1.2

Kecamatan Subdistrict	Semangka/ Water Melon		Terung/ Eggplant		Tomat/ Tomato	
	2019	2020	2019	2020	2019	2020
(1)	(10)	(11)	(12)	(13)	(14)	(15)
Manna	32	170	-	69	-	14
Kota Manna	223	655	12	3	-	-
Kedurang	-	-	56	24	36	31
Bunga Mas	-	-	30	102	-	-
Pasar Manna	-	-	24	4	-	-
Kedurang Ilir	149	419	17	40	-	-
Seginim	1 046	1 205	259	254	65	52
Air Nipis	-	-	111	171	97	170
Pino	-	-	12	81	12	29
Pino Raya	110	512	96	69	27	45
Ulu Manna	-	-	29	38	21	27
<b>Kabupaten Bengkulu Selatan</b>	<b>1 560</b>	<b>2 961</b>	<b>646</b>	<b>855</b>	<b>258</b>	<b>368</b>

Catatan/Note: ...

Sumber/Source: BPS, Statistik Pertanian Hortikultura SPH-SBS/BPS-Statistics Indonesia, Agricultural Statistic for Horticulture SPH-SBS

**Tabel**  
**Table** 5.1.3**Luas Panen Tanaman Sayuran dan Buah–Buahan Semusim Menurut Jenis Tanaman, 2018–2020**  
**Harvested Area of Seasonal Vegetables and Fruits by Kind of Plant, 2018–2020**

Jenis Tanaman <i>Kind of Plants</i>	Satuan <i>Unit</i>	2018	2019	2020
(1)	(2)	(3)	(4)	(5)
Bawang Daun/ Scallion	ha	3	1	4
Bawang Merah/ Shallots	ha	-	-	-
Bawang Putih/ Garlic	ha	-	-	-
Bayam/ Spinach	ha	34	31	22
Blewah/ Blewah	ha	-	-	-
Buncis/ string bean	ha	30	24	16
Cabai Besar/ Chili/Big chili	ha	117	71	72
Cabai Rawit/ Chili/Cayenne Pepper	ha	63	43	27
Jamur/ Mushrooms	m2	-	-	-
Kacang Merah/ Red Beans	ha	-	-	-
Kacang Panjang/ Long Beans	ha	143	140	105
Kangkung/ Water Spinach	ha	47	39	34
Kembang Kol/ Cauliflower	ha	-	-	-
Kentang/ Potato	ha	-	-	-
Ketimun/ Cucumber	ha	125	127	89
Kubis/ Cabbage	ha	-	-	-
Labu Siam/ Chayote	ha	-	-	-
Lobak/ Radish	ha	-	-	-
Melon/ Melon	ha	4	4	7

Lanjutan Tabel/*Continued Table 5.1.3*

<b>Jenis Tanaman</b> <i>Kind of Plants</i>	<b>Satuan</b> <i>Unit</i>	<b>2018</b>	<b>2019</b>	<b>2020</b>
(1)	(2)	(3)	(4)	(5)
Paprika/ Bell Pepper	ha	-	-	-
Petsai/Sawi/ Chinese Cabbage/mustard green	ha	-	-	-
Semangka/ Watermelon	ha	18	33	46
Stroberi/ Strawberry	ha	-	-	-
Terung/ Eggplant	ha	94	104	87
Tomat/ Tomato	ha	70	61	51
Wortel/ Carrot	ha	-	-	-

Catatan/Note: ...

Sumber/Source: BPS, Statistik Pertanian Hortikultura SPH-SBS/BPS-Statistics Indonesia, Agricultural Statistic for Horticulture SPH-SBS



**Tabel**  
**Table** 5.1.4**Produksi Tanaman Sayuran dan Buah–Buahan Semusim  
Menurut Jenis Tanaman, 2018–2020**  
*Production of Seasonal Vegetables and Fruits by Kind of  
Plant, 2018–2020*

<b>Jenis Tanaman</b> <i>Kind of Plants</i>	<b>Satuan</b> <i>Unit</i>	<b>2018</b>	<b>2019</b>	<b>2020</b>
(1)	(2)	(3)	(4)	(5)
Bawang Daun/ Scallion	kw/ qui	12	3	20
Bawang Merah/ Shallots	kw/ qui	-	-	-
Bawang Putih/ Garlic	kw/ qui	-	-	-
Bayam/ Spinach	kw/ qui	137	138	78
Blewah/ Blewah	kw/ qui	-	-	-
Buncis/ string bean	kw/ qui	88	89	142
Cabai Besar/ Chili/Big chili	kw/ qui	876	648	678
Cabai Rawit/ Chili/Cayenne Pepper	kw/ qui	638	573	470
Jamur/ Mushrooms	kg	-	-	-
Kacang Merah/ Red Beans	kw/ qui	-	-	-
Kacang Panjang/ Long Beans	kw/ qui	961	880	754
Kangkung/ Water Spinach	kw/ qui	264	178	175
Kembang Kol/ Cauliflower	kw/ qui	-	-	-
Kentang/ Potato	kw/ qui	-	-	-
Ketimun/ Cucumber	kw/ qui	821	809	686
Kubis/ Cabbage	kw/ qui	-	-	-
Labu Siam/ Chayote	kw/ qui	-	-	-
Lobak/ Radish	kw/ qui	-	-	-
Melon/ Melon	kw/ qui	274	399	680

Lanjutan Tabel/*Continued Table 5.1.4*

<b>Jenis Tanaman</b> <i>Kind of Plants</i>	<b>Satuan</b> <i>Unit</i>	<b>2018</b>	<b>2019</b>	<b>2020</b>
(1)	(2)	(3)	(4)	(5)
Paprika/ Bell Pepper	kw/ qui	-	-	-
Petsai/Sawi/ Chinese Cabbage/mustard green	kw/ qui	-	-	-
Semangka/ Watermelon	kw/ qui	770	1 560	2 961
Stroberi/ Strawberry	kw/ qui	-	-	-
Terung/ Eggplant	kw/ qui	725	646	855
Tomat/ Tomato	kw/ qui	396	258	368
Wortel/ Carrot	kw/ qui	-	-	-

Catatan/Note: ...

Sumber/Source: BPS, Statistik Pertanian Hortikultura SPH-SBS/BPS-Statistics Indonesia, Agricultural Statistic for Horticulture SPH-SBS

**Tabel**  
**Table** 5.1.5**Luas Panen Tanaman Biofarmaka Menurut Kecamatan dan Jenis Tanaman (m<sup>2</sup>), 2019 dan 2020**  
**Harvested Area of Medicinal Plants by Subdistrict and Kind of Plant (m<sup>2</sup>), 2019 and 2020**

Kecamatan Subdistrict	Jahe/Ginger		Laos/Lengkuas/Galanga	
	2019	2020	2019	2020
(1)	(2)	(3)	(4)	(5)
Manna	-	-	-	-
Kota Manna	-	-	-	-
Kedurang	60	41	255	207
Bunga Mas	26	135	72	144
Pasar Manna	16	18	48	22
Kedurang Ilir	20	20	163	215
Seginim	65	15	310	110
Air Nipis	-	30	-	50
Pino	1 961	513	2 169	756
Pino Raya	295	110	3 070	2 250
Ulu Manna	205	280	225	550
<b>Kabupaten Bengkulu Selatan</b>	<b>2 648</b>	<b>1 162</b>	<b>6 312</b>	<b>4 304</b>

Lanjutan Tabel/Continued Table 5.1.5

Kecamatan Subdistrict	Kencur/East Indian Galangal		Kunyit/Turmeric	
	2019	2020	2019	2020
(1)	(6)	(7)	(8)	(9)
Manna	-	-	-	-
Kota Manna	-	-	-	-
Kedurang	56	101	38	53
Bunga Mas	30	98	38	118
Pasar Manna	11	15	10	14
Kedurang Ilir	10	30	35	108
Seginim	105	35	235	45
Air Nipis	-	-	-	10
Pino	1 131	648	2 002	539
Pino Raya	613	329	1 200	690
Ulu Manna	175	75	285	625
<b>Kabupaten Bengkulu Selatan</b>	<b>2 131</b>	<b>1 331</b>	<b>3 843</b>	<b>2 202</b>

Catatan/Note: ...

Sumber/Source: BPS, Statistik Pertanian Hortikultura SPH-TBF/BPS-Statistics Indonesia, Agricultural Statistic for Horticulture SPH-TBF

**Tabel** 5.1.6 **Produksi Tanaman Biofarmaka Menurut Kecamatan dan Jenis Tanaman (kg), 2019 and 2020**  
**Table** 5.1.6 **Production of Medicinal Plants by Subdistrict and Kind of Plant (kg) 2019 and 2020**

Kecamatan Subdistrict	Jahe/Ginger		Laos/Lengkuas/Galanga	
	2019	2020	2019	2020
(1)	(2)	(3)	(4)	(5)
Manna	-	-	-	-
Kota Manna	-	-	-	-
Kedurang	277	141	3 274	1 444
Bunga Mas	126	280	407	415
Pasar Manna	69	40	372	90
Kedurang Ilir	48	51	1 245	897
Seginim	160	97	1 063	373
Air Nipis	-	25	-	80
Pino	6 728	5 549	8 584	7 594
Pino Raya	1 353	395	27 950	3 215
Ulu Manna	775	1 100	650	3 573
<b>Kabupaten Bengkulu Selatan</b>	<b>9 536</b>	<b>7 678</b>	<b>43 545</b>	<b>17 681</b>

Lanjutan Tabel/Continued Table 5.1.6

Kecamatan Subdistrict	Kencur/East Indian Galangal		Kunyit/Turmeric	
	2019	2020	2019	2020
(1)	(6)	(7)	(8)	(9)
Manna	-	-	-	-
Kota Manna	-	-	-	-
Kedurang	261	262	405	398
Bunga Mas	143	193	186	200
Pasar Manna	37	24	58	14
Kedurang Ilir	36	130	188	382
Seginim	118	81	554	148
Air Nipis	-	-	-	10
Pino	2 642	2 650	5 415	5 948
Pino Raya	2 255	1 746	8 400	1 350
Ulu Manna	400	400	638	2 023
<b>Kabupaten Bengkulu Selatan</b>	<b>5 892</b>	<b>5 486</b>	<b>15 844</b>	<b>10 473</b>

Catatan/Note: ...

Sumber/Source: BPS, Statistik Pertanian Hortikultura SPH-TBF/BPS-Statistics Indonesia, Agricultural Statistic for Horticulture SPH-TBF

**Tabel**  
**Table** 5.1.7**Luas Panen Tanaman Biofarmaka Menurut Jenis Tanaman (m<sup>2</sup>), 2018–2020**  
**Harvested Area of Medicinal Plants by Kind of Plant (m<sup>2</sup>), 2018–2020**

Jenis Tanaman <i>Kind of Plants</i>	Satuan <i>Unit</i>	2018	2019	2020
(1)		(2)	(3)	(4)
Dlingo/Dringo/ Calamus	m2	-	-	-
Jahe/ Ginger	m2	4 162	2 648	1 162
Kapulaga/ Java Cardamom	m2	-	-	-
Keji Beling/ Verbenaceae	m2	-	-	-
Kencur/ East Indian Galangal	m2	2 255	2 131	1 331
Kunyit/ Turmeric	m2	4 130	3 843	2 202
Laos/Lengkuas/ Galanga	m2	8 918	6 312	4 304
Lempuyang/ Zingiber Aromaticum	m2	-	-	-
Lidah Buaya/ Aloevera	m2	-	-	-
Mahkota Dewa/ Phaleria Macrocarpa	pohon/ tree	-	-	-
Mengkudu/Pace/ Indian Mulberry	pohon/ tree	-	-	-
Sambiloto/ King of Bitter	m2	-	-	-
Temuireng/ Black Turmeric	m2	-	-	-
Temukunci/ Chinese Keys	m2	-	-	-
Temulawak/ Java Turmeric	m2	-	-	-

Catatan/Note: ...

Sumber/Source: BPS, Statistik Pertanian Hortikultura SPH-TBF/BPS-Statistics Indonesia, Agricultural Statistic for Horticulture SPH-TBF

**Tabel** 5.1.8 **Produksi Tanaman Biofarmaka Menurut Jenis Tanaman (kg), 2018–2020**  
**Table** 5.1.8 **Production of Medicinal Plants by Kind of Plant (kg), 2018–2020**

Jenis Tanaman <i>Kind of Plants</i>	Satuan <i>Unit</i>	2018	2019	2020
(1)			(2)	(3)
Dlingo/Dringo/ Calamus	kg	-	-	-
Jahe/ Ginger	kg	14 109	9 536	7 678
Kapulaga/ Java Cardamom	kg	-	-	-
Keji Beling/ Verbenaceae	kg	-	-	-
Kencur/ East Indian Galangal	kg	6 856	5 892	5 486
Kunyit/ Turmeric	kg	18 040	15 844	10 473
Laos/Lengkuas/ Galanga	kg	32 134	43 545	17 681
Lempuyang/ Zingiber Aromaticum	kg	-	-	-
Lidah Buaya/ Aloevera	kg	-	-	-
Mahkota Dewa/ Phaleria Macrocarpa	kg	-	-	-
Mengkudu/Pace/ Indian Mulberry	kg	-	-	-
Sambiloto/ King of Bitter	kg	-	-	-
Temuireng/ Black Turmeric	kg	-	-	-
Temukunci/ Chinese Keys	kg	-	-	-
Temulawak/ Java Turmeric	kg	-	-	-

Catatan/Note: ...

Sumber/Source: BPS, Statistik Pertanian Hortikultura SPH-TBF/BPS-Statistics Indonesia, Agricultural Statistic for Horticulture SPH-TBF



**Tabel 5.1.9** Luas Panen Tanaman Hias Menurut Kecamatan dan Jenis Tanaman (m<sup>2</sup>), 2019 and 2020  
**Harvested Area of Ornamental Plants by Subdistrict and Kind of Plant (m<sup>2</sup>), 2019 and 2020**

Kecamatan Subdistrict	Anggrek/ <i>Orchid</i>		Krisan/ <i>Chrysantemum</i>	
	2019	2020	2019	2020
(1)	(2)	(3)	(4)	(5)
Manna	–	–	–	–
Kota Manna	–	–	–	–
Kedurang	–	–	–	–
Bunga Mas	–	–	–	–
Pasar Manna	–	–	–	–
Kedurang Ilir	–	–	–	–
Seginim	–	–	–	–
Air Nipis	–	–	–	–
Pino	–	–	–	–
Pino Raya	–	–	–	–
Ulu Manna	–	–	–	–
<b>Kabupaten Bengkulu Selatan</b>	–	–	–	–

Lanjutan Tabel/Continued Table 5.1.9

Kecamatan Subdistrict	Mawar/Rose		Sedap Malam/Tuberose	
	2019	2020	2019	2020
(1)	(6)	(7)	(8)	(9)
Manna	–	–	–	–
Kota Manna	–	–	–	–
Kedurang	–	–	–	–
Bunga Mas	–	–	–	–
Pasar Manna	–	–	–	–
Kedurang Ilir	–	–	–	–
Seginim	–	–	–	–
Air Nipis	–	–	–	–
Pino	–	–	–	–
Pino Raya	–	–	–	–
Ulu Manna	–	–	–	–
<b>Kabupaten Bengkulu Selatan</b>	–	–	–	–

Catatan/Note: ...

Sumber/Source: BPS, Statistik Pertanian Hortikultura SPH-TH/BPS-Statistics Indonesia, Agricultural Statistik for Horticulture SPH-TH

**Tabel**  
**Table** 5.1.10**Produksi Tanaman Hias Menurut Kecamatan dan Jenis  
Tanaman (tangcai), 2019 and 2020**  
*Production of Ornamental Plants by Subdistrict and Kind of  
Plant (stalks), 2019 and 2020*

Kecamatan Subdistrict	Anggrek/ <i>Orchid</i>		Krisan/ <i>Chrysantemum</i>	
	2019	2020	2019	2020
(1)	(2)	(3)	(4)	(5)
Manna	–	–	–	–
Kota Manna	–	–	–	–
Kedurang	–	–	–	–
Bunga Mas	–	–	–	–
Pasar Manna	–	–	–	–
Kedurang Ilir	–	–	–	–
Seginim	–	–	–	–
Air Nipis	–	–	–	–
Pino	–	–	–	–
Pino Raya	–	–	–	–
Ulu Manna	–	–	–	–
<b>Kabupaten Bengkulu Selatan</b>	–	–	–	–

Lanjutan Tabel/Continued Table 5.1.10

Kecamatan Subdistrict	Mawar/Rose		Sedap Malam/Tuberose	
	2019	2020	2019	2020
(1)	(6)	(7)	(8)	(9)
Manna	-	-	-	-
Kota Manna	-	-	-	-
Kedurang	-	-	-	-
Bunga Mas	-	-	-	-
Pasar Manna	-	-	-	-
Kedurang Ilir	-	-	-	-
Seginim	-	-	-	-
Air Nipis	-	-	-	-
Pino	-	-	-	-
Pino Raya	-	-	-	-
Ulu Manna	-	-	-	-
<b>Kabupaten Bengkulu Selatan</b>	-	-	-	-

Catatan/Note: ...

Sumber/Source: BPS, Statistik Pertanian Hortikultura SPH-TH/BPS-Statistics Indonesia, Agricultural Statistik for Horticulture SPH-TH

**Tabel**  
**Table** 5.1.11

**Luas Panen Tanaman Hias Menurut Jenis Tanaman (m<sup>2</sup>),  
2019–2020**  
**Harvested Area of Ornamental Plants by Kind of Plant (m<sup>2</sup>),  
2019–2020**

<b>Jenis Tanaman</b> <b>Kind of Plants</b>	<b>2019</b>	<b>2020</b>
(1)	(2)	(3)
Adenium (Kamboja Jepang)/ Adenium obesum	...	...
Aglaonema/ Chinese evergreens	...	...
Anggrek/ Orchid	...	...
Anthurium Bunga/ Flamingo Lily Flower	...	...
Anthurium Daun/ Laceleaf	...	...
Anyelir/ Carnation	...	...
Caladium/ Heart of Jesus	...	...
Cordyline/ Cordyline	...	...
Diffenbachia/ Dumb canes	...	...
Dracaena/ Dracaena	...	...
Euphorbia/ Spurges	...	...
Gladiol/ Gladiol	...	...
Herbras/ Gerbera	...	...
Krisan/ Chrysantemum	...	...
Mawar/ Rose	...	...
Melati/ Jasmine	...	...
Monstera/ Swiss cheese plant	...	...
Pakis/ Fern	...	...
Palem/ Palm	...	...
Pedang-pedangan/ Sansevieria	...	...
Pisang–pisangan/ Heliconia	...	...

Lanjutan Tabel/*Continued Table* 5.1.11

<b>Jenis Tanaman</b> <i>Kind of Plants</i>	<b>2019</b>	<b>2020</b>
(1)	(2)	(3)
Philodendron/ Philodendron	...	...
Sedap Malam/ Tuberose	...	...
Soka/ Ixora	...	...

Catatan/Note: ...

Sumber/Source: BPS, Statistik Pertanian Hortikultura SPH-TH/BPS-Statistics Indonesia, *Agricultural Statistik for Horticulture SPH-TH*

**Tabel**  
**Table** 5.1.12**Produksi Tanaman Hias Menurut Jenis Tanaman (tangkai),  
2019–2020**  
**Production of Ornamental Plants by Kind of Plant (stalks),  
2019–2020**

<b>Jenis Tanaman</b> <b>Kind of Plants</b>	<b>2019</b>	<b>2020</b>
(1)	(2)	(3)
Adenium (Kamboja Jepang)/ Adenium obesum	...	...
Aglaonema/ Chinese evergreens	...	...
Anggrek/ Orchid	...	...
Anthurium Bunga/ Flamingo Lily Flower	...	...
Anthurium Daun/ Laceleaf	...	...
Anyelir/ Carnation	...	...
Caladium/ Heart of Jesus	...	...
Cordyline/ Cordyline	...	...
Diffenbachia/ Dumb canes	...	...
Dracaena/ Dracaena	...	...
Euphorbia/ Spurges	...	...
Gladiol/ Gladiol	...	...
Herbras/ Gerbera	...	...
Krisan/ Chrysantemum	...	...
Mawar/ Rose	...	...
Melati/ Jasmine	...	...
Monstera/ Swiss cheese plant	...	...
Pakis/ Fern	...	...
Palem/ Palm	...	...
Pedang-pedangan/ Sansevieria	...	...
Pisang–pisangan/ Heliconia	...	...

Lanjutan Tabel/*Continued Table* 5.1.11

<b>Jenis Tanaman</b> <i>Kind of Plants</i>	<b>2019</b>	<b>2020</b>
(1)	(2)	(3)
Philodendron/ Philodendron	...	...
Sedap Malam/ Tuberose	...	...
Soka/ Ixora	...	...

Catatan/*Note*: ...

Sumber/*Source*: BPS, Statistik Pertanian Hortikultura SPH-TH/BPS-Statistics Indonesia, *Agricultural Statistik for Horticulture SPH-TH*



**Tabel 5.1.13** **Produksi Buah-buahan Menurut Kecamatan dan Jenis Tanaman (kuintal), 2019 and 2020**  
**Production of Fruits by Subdistrict and Kind of Plant (quintal), 2019 and 2020**

Kecamatan Subdistrict	Alpukat/ Avocado (kw/ qui)		Belimbing/ Star Fruit (kw/ qui)	
	2019	2020	2019	2020
(1)	(2)	(3)	(4)	(5)
Manna	1 075	870	101	51
Kota Manna	93	22	79	32
Kedurang	54	13	-	-
Bunga Mas	98	123	48	85
Pasar Manna	47	64	12	20
Kedurang Ilir	39	28	18	8
Seginim	101	116	36	34
Air Nipis	47	32	-	-
Pino	430	142	147	75
Pino Raya	120	30	45	13
Ulu Manna	44	21	4	3
<b>Kabupaten Bengkulu Selatan</b>	<b>2 148</b>	<b>1 461</b>	<b>490</b>	<b>321</b>

Lanjutan Tabel/Continued Table 5.1.13

Kecamatan Subdistrict	Duku/Langsar/Kokosan/ Duku (kw/ qui)		Durian/ Durian (kw/ qui)	
	2019	2020	2019	2020
(1)	(6)	(7)	(8)	(9)
Manna	-	700	130	200
Kota Manna	-	50	100	-
Kedurang	-	93	370	47
Bunga Mas	-	60	58	30
Pasar Manna	-	7	12	-
Kedurang Ilir	-	50	160	11
Seginim	-	52	230	-
Air Nipis	-	200	700	730
Pino	234	44	407	145
Pino Raya	-	15	113	7
Ulu Manna	53	240	2.519	1.260
<b>Kabupaten Bengkulu Selatan</b>	<b>287</b>	<b>1.511</b>	<b>4.799</b>	<b>2.430</b>

Lanjutan Tabel/*Continued Table* 5.1.13

Kecamatan Subdistrict	Jambu Air/ Water Apple (kw/ qui)		Jambu Biji/ Guava (kw/ qui)	
	2019	2020	2019	2020
(1)	(6)	(7)	(8)	(9)
Manna	25	101	86	60
Kota Manna	32	-	-	-
Kedurang	25	2	8	12
Bunga Mas	26	52	99	122
Pasar Manna	33	19	17	21
Kedurang Ilir	20	5	18	22
Seginim	-	-	71	74
Air Nipis	41	-	-	-
Pino	401	83	317	111
Pino Raya	22	17	-	-
Ulu Manna	22	8	23	18
<b>Kabupaten Bengkulu Selatan</b>	<b>647</b>	<b>287</b>	<b>639</b>	<b>440</b>

Lanjutan Tabel/Continued Table 5.1.13

Kecamatan Subdistrict	Jengkol/ Jengkol (kw/ qui)		Jeruk Besar/ Pomelo (kw/ qui)	
	2019	2020	2019	2020
(1)	(6)	(7)	(8)	(9)
Manna	1 600	900	-	-
Kota Manna	250	45	16	7
Kedurang	149	65	-	-
Bunga Mas	47	62	-	-
Pasar Manna	49	50	-	-
Kedurang Ilir	297	227	-	-
Seginim	799	383	-	-
Air Nipis	472	260	-	-
Pino	7 032	1 705	-	-
Pino Raya	352	238	-	-
Ulu Manna	1 052	326	-	-
<b>Kabupaten Bengkulu Selatan</b>	<b>12 099</b>	<b>4 261</b>	<b>16</b>	<b>7</b>

Lanjutan Tabel/*Continued Table* 5.1.13

Kecamatan Subdistrict	Jeruk Siam/Kepron/ Orange/ Tangerine (kw/ qui)		Mangga/ Mango (kw/ qui)	
	2019	2020	2019	2020
(1)	(6)	(7)	(8)	(9)
Manna	-	-	1 110	875
Kota Manna	-	-	355	-
Kedurang	-	-	537	-
Bunga Mas	-	-	320	143
Pasar Manna	-	-	188	220
Kedurang Ilir	5	17	236	-
Seginim	1 581	1 563	469	-
Air Nipis	143	153	623	-
Pino	265	135	647	231
Pino Raya	-	-	410	60
Ulu Manna	5 505	2 350	296	-
<b>Kabupaten Bengkulu Selatan</b>	<b>7 499</b>	<b>4 218</b>	<b>5 191</b>	<b>1 529</b>

Lanjutan Tabel/Continued Table 5.1.13

Kecamatan Subdistrict	Manggis/ Mangosteen (kw/ qui)		Melinjo/ Gnetum/Melinjo (kw/ qui)	
	2019	2020	2019	2020
(1)	(6)	(7)	(8)	(9)
Manna	48	32	-	-
Kota Manna	-	-	-	-
Kedurang	-	-	2	6
Bunga Mas	-	7	-	15
Pasar Manna	-	-	4	9
Kedurang Ilir	-	-	5	5
Seginim	31	31	25	8
Air Nipis	-	-	3	-
Pino	124	26	436	100
Pino Raya	-	15	-	-
Ulu Manna	102	18	29	6
<b>Kabupaten Bengkulu Selatan</b>	<b>305</b>	<b>129</b>	<b>504</b>	<b>149</b>

Lanjutan Tabel/*Continued Table* 5.1.13

Kecamatan Subdistrict	Nangka/Cempedak/ Jackfruit (kw/ qui)		Nenas/ Pineapple (kw/ qui)	
	2019	2020	2019	2020
(1)	(6)	(7)	(8)	(9)
Manna	85	127	19	11
Kota Manna	116	88	11	3
Kedurang	317	658	-	-
Bunga Mas	229	430	6	11
Pasar Manna	128	108	-	-
Kedurang Iilir	219	153	2	2
Seginim	274	172	21	17
Air Nipis	243	262	-	-
Pino	1 870	543	35	19
Pino Raya	135	187	2	3
Ulu Manna	146	133	-	-
<b>Kabupaten Bengkulu Selatan</b>	<b>3 762</b>	<b>2 861</b>	<b>96</b>	<b>66</b>

Lanjutan Tabel/Continued Table 5.1.13

Kecamatan Subdistrict	Pepaya/Papaya (kw/qui)		Petai/Twisted Cluster Bean (kw/qui)	
	2019	2020	2019	2020
(1)	(6)	(7)	(8)	(9)
Manna	320	303	40	27
Kota Manna	362	102	24	3
Kedurang	90	246	33	20
Bunga Mas	230	830	44	96
Pasar Manna	153	151	5	5
Kedurang Ilir	136	68	51	12
Seginim	490	363	48	12
Air Nipis	45	100	101	144
Pino	2 434	667	372	62
Pino Raya	224	210	52	37
Ulu Manna	223	83	286	143
<b>Kabupaten Bengkulu Selatan</b>	<b>4 707</b>	<b>3 123</b>	<b>1 056</b>	<b>561</b>



Lanjutan Tabel/*Continued Table* 5.1.13

Kecamatan Subdistrict	Pisang/ Banana (kw/ qui)		Rambutan/ Rambutan (kw/ qui)	
	2019	2020	2019	2020
(1)	(6)	(7)	(8)	(9)
Manna	1 760	1 060	-	-
Kota Manna	330	178	-	-
Kedurang	421	343	35	-
Bunga Mas	420	325	-	5
Pasar Manna	826	778	20	15
Kedurang Ilir	380	301	105	-
Seginim	1 105	932	100	-
Air Nipis	460	266	59	-
Pino	9 384	2 110	330	27
Pino Raya	580	555	22	9
Ulu Manna	398	250	-	-
<b>Kabupaten Bengkulu Selatan</b>	<b>16 064</b>	<b>7 098</b>	<b>671</b>	<b>56</b>

Lanjutan Tabel/Continued Table 5.1.13

Kecamatan Subdistrict	Salak/Snakefruit (kw/ qui)		Sawo/Sapodilla/Sawo (kw/ qui)	
	2019	2020	2019	2020
(1)	(6)	(7)	(8)	(9)
Manna	100	120	250	163
Kota Manna	2 370	250	67	26
Kedurang	8	18	40	139
Bunga Mas	145	300	24	44
Pasar Manna	21	25	46	75
Kedurang Ilir	8	13	119	30
Seginim	663	141	124	103
Air Nipis	64	95	-	-
Pino	586	275	315	55
Pino Raya	58	44	125	70
Ulu Manna	2 379	404	32	9
<b>Kabupaten Bengkulu Selatan</b>	<b>6 402</b>	<b>1 685</b>	<b>1 142</b>	<b>714</b>

Lanjutan Tabel/*Continued Table* 5.1.13

Kecamatan Subdistrict	Sirsak/Soursop (kw/qui)		Sukun/Breadfruit (kw/qui)	
	2019	2020	2019	2020
(1)	(10)	(11)	(12)	(13)
Manna	24	32	74	54
Kota Manna	17	3	3	-
Kedurang	-	-	31	46
Bunga Mas	12	24	60	92
Pasar Manna	8	11	11	15
Kedurang Ilir	2	-	45	160
Seginim	159	183	120	77
Air Nipis	-	-	-	-
Pino	1 215	187	364	69
Pino Raya	-	-	-	-
Ulu Manna	27	18	52	35
<b>Kabupaten Bengkulu Selatan</b>	<b>1 464</b>	<b>458</b>	<b>760</b>	<b>548</b>

Catatan/Note: ...

Sumber/Source: BPS, Statistik Pertanian Hortikultura SPH-BST/BPS-Statistics Indonesia, Agricultural Statistic for Horticulture SPH-BST

**Tabel** 5.1.14 **Produksi Buah–Buahan dan Sayuran Tahunan Menurut Jenis Tanaman, 2018–2020**  
**Table** 5.1.14 **Production of Annual Fruits and Vegetables by Kind of Plant, 2018–2020**

Jenis Tanaman <i>Kind of Plants</i>	Satuan <i>Unit</i>	2018	2019	2020
(1)	(2)	(3)	(4)	(5)
Alpukat/ Avocado	kw/ qui	2 729	2 148	1 461
Anggur/ Grape	kw/ qui	-	-	-
Apel/ Apple	kw/ qui	-	-	-
Belimbing/ Star Fruit	kw/ qui	714	490	321
Duku/Langsat/Kokosan/ Duku	kw/ qui	1 539	287	1 511
Durian/ Durian	kw/ qui	8 419	4 799	2 430
Jambu Air/ Water Apple	kw/ qui	512	647	287
Jambu Biji/ Guava	kw/ qui	687	639	440
Jengkol/ Jengkol	kw/ qui	9 545	12 099	4 261
Jeruk Besar/ Pomelo	kw/ qui	10	16	7
Jeruk Siam/Keprok/ Orange/Tangerine	kw/ qui	34 076	7 499	4 218
Mangga/ Mango	kw/ qui	4 361	5 191	1 529
Manggis/ Mangosteen	kw/ qui	329	305	129
Markisa/Konyal/ Passion fruit	kw/ qui	-	-	-
Melinjo/ Gnetum/Melinjo	kw/ qui	380	504	149
Nangka/Cempedak/ Jackfruit	kw/ qui	3 945	3 762	2 861
Nenas/ Pineapple	kw/ qui	125	96	66

<b>Jenis Tanaman Kind of Plants</b>	<b>Satuan Unit</b>	<b>2018</b>	<b>2019</b>	<b>2020</b>
(1)	(2)	(3)	(4)	(5)
Pepaya/ Papaya	kw/ qui	4 511	4 707	3 123
Petai/ Twisted Cluster Bean	kw/ qui	860	1 056	561
Pisang/ Banana	kw/ qui	13 976	16 064	7 098
Rambutan/ Rambutan	kw/ qui	1 710	671	56
Salak/ Snakefruit	kw/ qui	6 686	6 402	1 685
Sawo/ Sapodilla/Sawo	kw/ qui	1 919	1 142	714
Sirsak/ Soursop	kw/ qui	899	1 464	458
Sukun/ Breadfruit	kw/ qui	765	760	548

Catatan/Note: ...

Sumber/Source: BPS, Statistik Pertanian Hortikultura SPH-BST/BPS-Statistics Indonesia, Agricultural Statistic for Horticulture SPH-BST

**5.2 PERKEBUNAN  
ESTATE CROPS**

**Tabel 5.2.1 Luas Areal Tanaman Perkebunan Menurut Kecamatan dan Jenis Tanaman (ha), 2019 dan 2020**  
*Planted Area of Estate Crops by Subdistrict and Type of Crops (ha), 2019 dan 2020*

Kecamatan Subdistrict	Kelapa Sawit/Oil Palm		Kelapa/Coconut	
	2019	2020	2019	2020
(1)	(2)	(3)	(4)	(5)
Manna	1 433,00	1 433.00	153,00	133.00
Kota Manna	720,30	725.30	48,00	50.00
Kedurang	627,00	639.00	87,05	87.05
Bunga Mas	1 714,00	1 714.50	60,50	59.50
Pasar Manna	136,00	136.00	18,50	18.50
Kedurang Ilir	1 723,00	1 723.00	44,80	44.80
Seginim	383,00	383.00	125,00	125.00
Air Nipis	491,50	491.50	102,50	102.50
Pino	1 294,07	1 297.57	50,00	50.00
Pino Raya	5 571,50	5 572.00	181,00	181.00
Ulu Manna	933,00	933.00	83,00	83.00
<b>Kabupaten Bengkulu Selatan</b>	<b>15 027,37</b>	<b>15 047.87</b>	<b>953,35</b>	<b>934.35</b>

Lanjutan Tabel/*Continued Table* 5.2.1

Kecamatan Subdistrict	Karet/Rubber		Kopi/Coffee	
	2019	2020	2019	2020
(1)	(6)	(7)	(8)	(9)
Manna	119,50	119.50	68,00	68.00
Kota Manna	110,00	110.00	7,00	7.00
Kedurang	377,00	341.00	770,00	781.00
Bunga Mas	599,00	599.00	12,00	12.00
Pasar Manna	11,00	11.00	4,00	4.00
Kedurang Ilir	955,00	955.00	91,70	91.70
Seginim	121,00	121.00	101,00	101.00
Air Nipis	123,00	123.00	661,00	661.00
Pino	484,00	484.00	75,00	82.00
Pino Raya	398,50	398.50	227,00	227.00
Ulu Manna	925,00	925.00	676,00	672.50
<b>Kabupaten Bengkulu Selatan</b>	<b>4 223,00</b>	<b>4 187,00</b>	<b>2 692,70</b>	<b>2 707.20</b>

Lanjutan Tabel/Continued Table 5.2.1

Kecamatan Subdistrict	Kakao/Cocoa		Tebu/Sugar cane	
	2019	2020	2019	2020
(1)	(10)	(11)	(12)	(13)
Manna	67,00	67.00	-	-
Kota Manna	91,00	91.00	-	-
Kedurang	128,00	128.00	-	-
Bunga Mas	14,50	14.50	-	-
Pasar Manna	9,00	9.00	-	-
Kedurang Ilir	50,50	50.50	-	-
Seginim	93,00	93.00	-	-
Air Nipis	118,50	118.50	-	-
Pino	199,00	199.00	-	-
Pino Raya	120,00	120.00	-	-
Ulu Manna	182,00	182.00	-	-
<b>Kabupaten Bengkulu Selatan</b>	<b>1 072,50</b>	<b>1 072.50</b>	-	-



Lanjutan Tabel/*Continued Table* 5.2.1

Kecamatan Subdistrict	Teh/ <i>Tea</i>		Tembakau/ <i>Tobacco</i>	
	2019	2020	2019	2020
(1)	(14)	(15)	(16)	(17)
Manna	-	-	-	-
Kota Manna	-	-	-	-
Kedurang	-	-	-	-
Bunga Mas	-	-	-	-
Pasar Manna	-	-	-	-
Kedurang Ilir	-	-	-	-
Seginim	-	-	-	-
Air Nipis	-	-	-	-
Pino	-	-	-	-
Pino Raya	-	-	-	-
Ulu Manna	-	-	-	-
<b>Kabupaten Bengkulu Selatan</b>	-	-	-	-

Catatan/*Note*: ...Sumber/*Source*: Direktorat Jenderal Perkebunan/*Directorate General of Estates*

**Tabel** 5.2.2 **Produksi Perkebunan Menurut Kecamatan dan Jenis Tanaman (ton), 2019 dan 2020**  
**Production of Estate by Subdistrict and Type of Crops (ton), 2019 and 2020**

Kecamatan Subdistrict	Kelapa Sawit/Oil Palm		Kelapa/Coconut	
	2019	2020	2019	2020
(1)	(2)	(3)	(4)	(5)
Manna	15 648,80	8 329.20	130,57	65.29
Kota Manna	9 997,50	4 998.75	37,88	18.94
Kedurang	6 551,45	3 391.20	71,94	35.63
Bunga Mas	1 888,62	11 930.35	58,66	36.73
Pasar Manna	6 980,35	829.60	92,40	11.38
Kedurang Ilir	16 229,49	7 626.16	43,26	22.80
Seginim	4 239,00	2 135.20	97,03	51.41
Air Nipis	3 885,00	1 925.00	79,44	39.41
Pino	15 461,40	7 719.75	59,79	30.04
Pino Raya	82 212,85	41 502.95	183,03	91.80
Ulu Manna	2 255,50	6 558.30	102,46	76.19
<b>Kabupaten Bengkulu Selatan</b>	<b>165.249,96</b>	<b>96 946.46</b>	<b>956,46</b>	<b>479.60</b>

Lanjutan Tabel/*Continued Table* 5.2.2

Kecamatan Subdistrict	Karet/Rubber		Kopi/Coffee	
	2019	2020	2019	2020
(1)	(6)	(7)	(8)	(9)
Manna	65,18	32.59	32,21	16.10
Kota Manna	51,31	25.65	3,78	1.89
Kedurang	233,42	96.28	628,15	313.63
Bunga Mas	541,20	292.50	1,63	1.23
Pasar Manna	18,04	2.21	8,00	0.96
Kedurang Ilir	692,36	353.26	53,58	27.02
Seginim	57,48	31.31	41,71	21.87
Air Nipis	34,22	17.40	580,30	290.46
Pino	286,46	143.40	31,26	15.59
Pino Raya	305,58	152.97	102,38	51.19
Ulu Manna	130,31	385.15	569,66	428.92
<b>Kabupaten Bengkulu Selatan</b>	<b>2 415,54</b>	<b>1 532.72</b>	<b>2 052,65</b>	<b>1 168.87</b>

Lanjutan Tabel/Continued Table 5.2.2

Kecamatan Subdistrict	Kakao/Cocoa		Tebu/Sugar cane	
	2019	2020	2019	2020
(1)	(10)	(11)	(12)	(13)
Manna	11,77	5.88	-	-
Kota Manna	22,46	11.23	-	-
Kedurang	75,00	41.50	-	-
Bunga Mas	12,47	3.83	-	-
Pasar Manna	10,40	1.25	-	-
Kedurang Ilir	29,98	15.36	-	-
Seginim	49,84	25.45	-	-
Air Nipis	41,21	21.38	-	-
Pino	86,81	44.82	-	-
Pino Raya	72,60	36.30	-	-
Ulu Manna	107,88	76.19	-	-
<b>Kabupaten Bengkulu Selatan</b>	<b>520,42</b>	<b>283.18</b>	-	-

Lanjutan Tabel/*Continued Table* 5.2.2

Kecamatan Subdistrict	Teh/Tea		Tembakau/Tobacco	
	2019	2020	2019	2020
(1)	(14)	(15)	(16)	(17)
Manna	-	-	-	-
Kota Manna	-	-	-	-
Kedurang	-	-	-	-
Bunga Mas	-	-	-	-
Pasar Manna	-	-	-	-
Kedurang Ilir	-	-	-	-
Seginim	-	-	-	-
Air Nipis	-	-	-	-
Pino	-	-	-	-
Pino Raya	-	-	-	-
Ulu Manna	-	-	-	-
<b>Kabupaten Bengkulu Selatan</b>	-	-	-	-

Catatan/Note: ...

Sumber/Source: Direktorat Jenderal Perkebunan/*Directorate General of Estates*



# PERTAMBANGAN DAN ENERGI

Mining and Energy

BAB  
CHAPTER

6

## Jumlah air bersih yang disalurkan

di Kabupaten Bengkulu Selatan, 2020

Number of Distributed Clean Water  
in Bengkulu Selatan Regency, 2020



809.356 m<sup>3</sup>

Jumlah listrik yang diproduksi  
Number of Produced Electricity

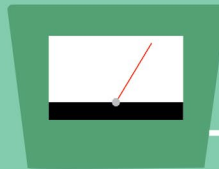

128.203.509 kWh

Jumlah listrik yang terjual  
Number of Sold Electricity

85.573.897 kWh







**PENJELASAN TEKNIS**

1. Pengumpulan data industri besar dan sedang dilakukan melalui Survei Industri Besar dan Sedang yang dilaksanakan setiap tahun secara lengkap (sensus) sejak tahun 1975. Survei Industri Besar dan Sedang mencakup semua perusahaan industri yang mempunyai tenaga kerja 20 orang atau lebih dengan menggunakan kuesioner II A.
2. Klasifikasi industri yang digunakan dalam survei ini berdasar kepada Klasifikasi Baku Lapangan Usaha Indonesia (KBLI). KBLI adalah klasifikasi lapangan usaha yang berdasar kepada *International Standard Industrial Classification of All Economic Activities* (ISIC) revisi 4 yang telah disesuaikan dengan kondisi Indonesia.
3. **Industri manufaktur** adalah suatu kegiatan ekonomi yang melakukan kegiatan mengubah suatu barang dasar secara mekanis, kimia, atau dengan tangan sehingga menjadi barang jadi/setengah jadi, dan atau barang yang kurang nilainya menjadi barang yang lebih tinggi nilainya, dan sifatnya lebih dekat kepada pemakai akhir. Termasuk dalam kegiatan ini adalah jasa industri dan pekerjaan perakitan.
4. **Perusahaan atau usaha industri** adalah suatu unit (kesatuan) usaha yang melakukan kegiatan ekonomi, bertujuan menghasilkan barang atau jasa, terletak pada suatu bangunan atau lokasi tertentu, dan mempunyai catatan administrasi tersendiri

**TECHNICAL NOTES**

1. *Data collection of large and medium scale manufacturing is conducted through The Large and Medium Manufacturing Establishment Survey that has been done annually for all industries (census) since 1975. Large and Medium Manufacturing Establishment Survey covers all manufactures/industries with 20 workers or more by questionnaire II A.*
2. *The industrial classification adopted in this survey refers to the Klasifikasi Baku Lapangan Usaha Indonesia (KBLI). KBLI is classification of economic activities based on the International Standard Industrial Classification of All Economic Activities (ISIC rev 4) that has been modified according to the local condition in Indonesia.*
3. **Manufacturing industry** is defined as an economic activity processing basic goods mechanically, chemicals or manually into final or intermediate goods. It is also defined as processing of lower value goods into higher value goods as final or intermediate products. The activities also include services for manufacturing and assembling.
4. **A manufacturing establishment** is defined as a production unit engaged in economic activity,

mengenai produksi dan struktur biaya serta ada seorang atau lebih yang bertanggung jawab atas usaha tersebut.

5. Industri manufaktur dikelompokkan ke dalam 4 golongan berdasarkan banyaknya pekerja, yaitu: industri besar (100 orang pekerja atau lebih), industri sedang/menengah (20–99 orang pekerja), industri kecil (5–19 orang pekerja), dan industri mikro (1–4 orang pekerja).
6. Pelanggan adalah individu atau kelompok, baik rumah tangga, perusahaan atau institusi non profit yang membeli air bersih dari perusahaan air bersih.
7. Air disalurkan adalah volume air bersih dari perusahaan air bersih

*producing goods or services, located in a building or in a certain location, keeping a business record concerning the production and cost structure, and having a person or more that are responsible to those activities.*

5. *Manufacturing industries are categorized into four groups, based on the number of employees: large scale manufacturing (100 employees or more), medium scale manufacturing (20–99 employees), small scale manufacturing (5–19 employees), and micro industry (1–4 employees).*
6. *Customers are individuals or groups, whether household, company or non-profit institutions that buy water supply from water supply establishment.*
7. *Distributed water is the volume of water supply from water supply establishment.*

## ULASAN

**Description**

Jumlah pelanggan PDAM di Kabupaten Bengkulu Selatan adalah 5.547 pelanggan, air yang disalurkan 809.356 m<sup>3</sup> dengan nilai Rp. 3.150.880.520,-

*Number of customers PDAM in Bengkulu Selatan regency are 5.547 customers, distributed water 809.356 m<sup>3</sup> and value Rp. 3.150.880.520,-*

<https://bengkuluselatankab.bps.go.id>



**Tabel**  
**Table** 6.1

**Daya Terpasang, Produksi, dan Distribusi Listrik PT. PLN (Persero) pada Cabang/Ranting PLN Menurut Kecamatan di Kabupaten Bengkulu Selatan, 2020**  
**Installed Electricity Power, Production, and Distribution of PT. PLN (Persero) at PLN Branch by Subdistrict in Bengkulu Selatan Regency, 2020**

Kecamatan Subdistrict	Daya Terpasang Installed Electricity Power (KW)	Produksi Listrik Electricity Production (KWh)	Listrik Terjual Electricity Sold (KWh)	Dipakai Sendiri Own Used (KWh)	Susut/ Hilang Shrinkage/ Lost (KWh)
(1)	(2)	(3)	(4)	(5)	(6)
Manna	...	...	...	...	...
Kota Manna	...	...	...	...	...
Kedurang	...	...	...	...	...
Bunga Mas	...	...	...	...	...
Pasar Manna	...	...	...	...	...
Kedurang Ilir	...	...	...	...	...
Seginim	...	...	...	...	...
Air Nipis	...	...	...	...	...
Pino	...	...	...	...	...
Pino Raya	...	...	...	...	...
Ulu Manna	...	...	...	...	...
<b>Bengkulu Selatan</b>	55 247	128 203 509	85 573 897	115 383	8 026 643

Catatan/Note: ...

Sumber/Source: PT. PLN (Persero) / PT. PLN (Persero)

**Tabel**  
**Table 6.2****Jumlah Pelanggan Listrik Menurut Kecamatan di  
Kabupaten Bengkulu Selatan, 2016–2020**  
**Number of Electricity Customers by Subdistrict in Bengkulu  
Selatan Regency, 2016–2020**

<b>Kecamatan Subdistrict</b>	<b>2016</b>	<b>2017</b>	<b>2018</b>	<b>2019</b>	<b>2020</b>
<b>(1)</b>	<b>(2)</b>	<b>(3)</b>	<b>(4)</b>	<b>(5)</b>	<b>(6)</b>
Manna	...	...	...	...	...
Kota Manna	...	...	...	...	...
Kedurang	...	...	...	...	...
Bunga Mas	...	...	...	...	...
Pasar Manna	...	...	...	...	...
Kedurang Ilir	...	...	...	...	...
Seginim	...	...	...	...	...
Air Nipis	...	...	...	...	...
Pino	...	...	...	...	...
Pino Raya	...	...	...	...	...
Ulu Manna	...	...	...	...	...
<b>Bengkulu Selatan</b>	...	...	...	...	...

Catatan/Note: ...

Sumber/Source: PT. PLN (Persero) / PT. PLN (Persero)

**Tabel**  
**Table** 6.3**Jumlah Pelanggan dan Air yang Disalurkan Menurut Kecamatan, 2020**  
**Number of Customers and Distributed Water by Subdistrict, 2020**

<b>Kecamatan Subdistrict</b>	<b>Pelanggan Number of Customers</b>	<b>Air Disalurkan Distributed Water (m<sup>3</sup>)</b>	<b>Nilai Value (Rp)</b>
(1)	(2)	(3)	(4)
Manna	1 419	170 917	674 517 000
Kota Manna	1 478	180 715	767 398 050
Kedurang	68	5 665	23 354 250
Bunga Mas	-	-	-
Pasar Manna	1 807	372 879	1 399 236 500
Kedurang Ilir	-	-	-
Seginim	420	44 574	159 965 570
Air Nipis	355	34 606	126 409 150
Pino	-	-	-
Pino Raya	-	-	-
Ulu Manna	-	-	-
<b>Bengkulu Selatan</b>	<b>5 547</b>	<b>809 356</b>	<b>3 150 880 520</b>

Catatan/Note: ...

Sumber/Source: PDAM Tirta Manna / Regional Drinking Water Company Tirta Manna





## Jumlah Hotel di Kabupaten Bengkulu Selatan, 2020

Number of Hotels in Bengkulu Selatan Regency, 2020

Jumlah Hotel  
Number of Hotels

23



Jumlah Kamar  
Number of Rooms

337



Jumlah Tempat Tidur  
Number of Beds

539



**PENJELASAN TEKNIS**

1. Wisatawan mancanegara (wisman) ialah setiap pengunjung yang mengunjungi suatu negara di luar tempat tinggalnya, didorong oleh satu atau beberapa keperluan tanpa bermaksud memperoleh penghasilan di tempat yang dikunjungi dan lamanya kunjungan tersebut tidak lebih dari satu tahun (12 bulan). Definisi ini mencakup 2 (dua) kategori wisatawan mancanegara, yaitu :
  - a. Wisatawan (turis) ialah setiap pengunjung seperti definisi di atas yang tinggal paling sedikit 24 jam, akan tetapi tidak lebih dari 1 (satu) tahun di tempat yang dikunjungi, dengan maksud antara lain: berlibur, rekreasi, olah raga, bisnis, menghadiri pertemuan, studi, dan kunjungan dengan alasan kesehatan.
  - b. Excursionist ialah setiap pengunjung seperti definisi di atas yang tinggal kurang dari 24 jam di tempat yang dikunjungi (termasuk "Cruise passengers"). Cruise Passengers ialah setiap pengunjung yang tiba di suatu negara di mana mereka tidak menginap di akomodasi yang tersedia di negara tersebut, misalnya dengan kapal laut.
2. Rata-rata lama tinggal adalah rata-rata waktu tinggal wisatawan mancanegara di Indonesia untuk satu kali kunjungan.
3. Usaha penyediaan akomodasi adalah usaha yang menyediakan pelayanan

**TECHNICAL NOTES**

1. *An International Visitor is any person visiting a country other than his usual place of residence for any reason other than for earning income in the country visited, and the length of stay is no more than one year (12 months). This definition covers two categories of foreign visitors, namely:*
  - a. "Tourist" is any visitor staying for at least 24 hours, but no more than one year, in the country visited, with the intention of visiting, and for any of these purposes: Pleasure, recreation and sports, Business, visiting friends and relatives, missions, attending meetings, conferences, visit for health reasons and study.
  - b. "Excursionist" is any visitor staying less than 24 hours in the country visited including, "Cruise Passengers", i.e. visitors arriving in a country without staying in any accommodation available in the visited country.
2. *Average length of stay is the average stay duration of foreign visitor in Indonesia for one trip.*
3. *The business of providing accommodation is a business that provides specialty services that can be equipped with other tourism services. It includes hotel, villa, cottage, camping, caravan stop, and other accommodation that are*

- penginapan yang dapat dilengkapi dengan pelayanan pariwisata lainnya. Usaha penyediaan akomodasi dapat berupa hotel, vila, pondok wisata, bumi perkemahan, persinggahan karavan, dan akomodasi lainnya yang digunakan untuk tujuan pariwisata.
4. Hotel adalah penyediaan akomodasi secara harian berupa kamar-kamar di dalam satu bangunan yang dapat dilengkapi dengan jasa pelayanan makan dan minum, kegiatan hiburan dan atau fasilitas lainnya. Hotel terdiri dari hotel berbintang dan hotel non-bintang.
  5. Hotel bintang adalah usaha penyediaan jasa pelayanan penginapan, makan minum serta jasa lainnya bagi umum dengan menggunakan sebagian atau seluruh bangunan. Usaha ini dikelola secara komersial serta memenuhi ketentuan persyaratan sebagai hotel bintang yang ditetapkan dalam surat keputusan instansi yang membinanya. Misalnya hotel bintang lima, hotel bintang empat dan seterusnya.
  6. Tingkat penghunian kamar hotel adalah persentase banyaknya malam kamar yang dihuni terhadap banyaknya malam kamar yang tersedia.
  7. Rata-rata lamanya tamu menginap adalah banyaknya malam tempat tidur yang terpakai (malam tamu) dengan banyaknya tamu yang menginap di hotel atau akomodasi lainnya.
- used for tourism purposes.*
4. *Hotel is a daily supply of accommodation rooms within a building which can be equipped with eating and drinking services, entertainment activities and/or other facilities. Hotel consists of a classified hotel and a non-classified hotel.*
  5. *A star hotel is the business of providing an accommodation, eating and drinking as well as other services for the public by using a building or a part of a building. It is managed commercially and meets specified requirements as a star hotel set forth in the decree of fostering agency. For example, five star hotel, four star hotel, and so on.*
  6. *Room occupancy rate is the number of room-nights occupied divided by the number of room-nights available, multiplied by 100 percent.*
  7. *Average length of stay is the number of bed-nights used (guest night) divided by the number of guests coming to spend the night at the accommodation.*

**ULASAN**

Hotel merupakan salah satu tempat yang digunakan untuk singgah para wisatawan. Jenis hotel yang ada di Kabupaten Bengkulu Selatan cuma hotel non bintang. Di Kabupaten Bengkulu Selatan masih kurang tersedia layanan hotel. Tahun 2020, jumlah hotel di Kabupaten Bengkulu Selatan sebanyak 23 hotel yang tersebar di seluruh kecamatan.

**DESCRIPTION**

*Hotel is one of the places the tourists use to stay over. The hotels in Bengkulu Selatan Regency only non-star hotels. In Bengkulu Selatan Regency, there are not sufficient number of available hotels. In 2020, the number of hotels in Bengkulu Selatan Regency is 23 hotels, spread across the subdistricts.*

<https://bengkuluselatankab.bps.go.id>



**Tabel**  
**Table** 7.1**Jumlah Hotel, Kamar dan Tempat Tidur Menurut  
Kecamatan, 2020**  
*Number of Hotels, Room and Bed by Subdistrict, 2020*

Kecamatan Subdistrict	Jumlah/Total		
	Hotel/Hotels	Kamar/Room	Tempat Tidur/Bed
(1)	(2)	(3)	(4)
Manna	1	8	8
Kota Manna	8	125	208
Kedurang	-	-	-
Bunga Mas	-	-	-
Pasar Manna	13	191	310
Kedurang Ilir	-	-	-
Seginim	-	-	-
Air Nipis	-	-	-
Pino	-	-	-
Pino Raya	1	13	13
Ulu Manna	-	-	-
<b>Kabupaten Bengkulu Selatan</b>	<b>23</b>	<b>337</b>	<b>539</b>

Catatan/Note: ...

Sumber/Source: BPS Kabupaten Bengkulu Selatan/BPS-Statistics of Bengkulu Selatan Regency





# TRANSPORTASI DAN KOMUNIKASI

*Transportation and Communication*

**BAB**  
CHAPTER

**8**

## Panjang Jalan Menurut tingkat Kewenangan di Kabupaten Bengkulu Selatan, 2020

*Length of Roads by Level of Government Authority in Bengkulu Selatan, 2020*

**Negara**  
State

**43,50** Km  
Km

**Provinsi**  
Province

**139,75** Km  
Km

**Kabupaten**  
Regency

**1.280,97**  
Kilometer





**PENJELASAN TEKNIS**

1. Data pengangkutan dan komunikasi, meliputi:
  - a. Panjang Jalan
  - b. Angkutan Darat
  - c. Angkutan Laut
  - d. Angkutan Udara
  - e. Pos dan Telekomunikasi
2. Kantor Pos adalah pemberi pelayanan pengiriman barang, uang dan sebagainya dari suatu tempat ke tempat yang lain. Pengguna pelayanan biasanya diharuskan menempel perangko yang cukup pada sampul surat, kartu pos, pos wesel, warkat pos, paket dan sebagainya. Rumah pos berfungsi sama seperti kantor pos dan kantor pos pembantu, bedanya rumah pos biasanya terletak di daerah terpencil.
3. Telekomunikasi adalah setiap pemancaran, pengiriman, dan atau penerimaan dari setiap informasi dalam bentuk tandatanda, isyarat, tulisan, gambar, suara dan bunyi melalui sistem kawat, optik, radio atau sistem elektromagnetik lainnya.
4. Internet, merupakan sistem komputer umum yang berhubungan secara global dan menggunakan perangkat protokol pertukaran paket.

**TECHNICAL NOTES**

1. *The data of transportation and communication are as follows:*
  - a. *Road Length*
  - b. *Land Transport*
  - c. *Sea Transport*
  - d. *Air Transport*
  - e. *Post and Telecommunication*
2. *The Post Office is the service provider on the delivery of goods, money and so forth from one place to another. Service users are usually required to stick stamps on envelopes, postcards, money orders, postal letters, package and so on. Heading home functions as post office and secondary post office. The difference is that heading home is located in remote areas.*
3. *Telecommunication is every transmitting and receiving of information in the form of signs, signals, writings, images, sounds and through cable system, optics, radios or other electromagnetic systems.*
4. *Internet is a common computer system connected globally and use the packet exchange protocol.*



**ULASAN**

Pembangunan dan peningkatan fasilitas transportasi seperti jalan dan jembatan penting demi memudahkan hubungan komunikasi dan proses mobilisasi penduduk antar daerah dalam menunjang kelancaran distribusi barang dan jasa sehingga berdampak pada peningkatan pertumbuhan ekonomi, utamanya untuk daerah-daerah sulit terjangkau dan terisolir.

Pada tahun 2020, panjang jalan di Kabupaten Bengkulu Selatan adalah sepanjang 1.464,22 km. 43,50 km merupakan jalan nasional yang tanggung jawab dan wewenangnya dibawah Kementerian Pekerjaan Umum, sedangkan 139,75 km merupakan tanggung jawab pemerintah provinsi. Dalam hal ini merupakan tanggung jawab Dinas Pemukiman dan Prasarana Wilayah. Sementara sisanya 1.280,97 km merupakan tanggung jawab pemerintah Kabupaten.

**DESCRIPTION**

*The development and improvement of transportation facilities such as roads and bridges are important to ease communication and the mobilization process of the population among regions in boosting the distribution of goods and services so it has an impact on the economic growth, especially for remote and isolated areas.*

*In 2020, the length of roads in Bengkulu Selatan Regency is 1.464,22 km. As much as 43,50 km is national roads of which responsibility and authority are under the Ministry of Public Works, while 139,75 km is the responsibility of the provincial government. In this case, it is the responsibility of the Department of Settlement and Regional Infrastructure. While the remaining 1.280,97 km is the responsibility of the Regency Government.*



## 8.1 TRANSPORTASI TRANSPORTATION

**Tabel** 8.1.1 **Panjang Jalan Menurut Tingkat Kewenangan Pemerintahan di Kabupaten Bengkulu Selatan (km), 2018–2020**  
**Table** **Length of Roads by Level of Government Authority in Bengkulu Selatan Regency (km), 2018–2020**

Tingkat Kewenangan Pemerintahan <i>Level of Government Authority</i>	2018	2019	2020
(1)	(2)	(3)	(4)
Negara/ <i>State</i>	43,50	43,50	43,50
Provinsi/ <i>Province</i>	139,75	139,75	139,75
Kabupaten/Kota <i>Regency/Municipality</i>	1 278,47	1 280,97	1 280,97
<b>Jumlah/Total</b>	<b>1 461,72</b>	<b>1 464,22</b>	<b>1 464,22</b>

Catatan/Note: ...

Sumber/Source: Dinas Pekerjaan Umum dan Penataan Ruang Kabupaten Bengkulu Selatan/*Regional Office of Public Works and Spatial Planning of Bengkulu Selatan Regency*

**Tabel** 8.1.2 **Panjang Jalan Menurut Jenis Permukaan Jalan di Kabupaten Bengkulu Selatan (km), 2018–2020**  
**Table** **Length of Roads by Type of Road Surface in Bengkulu Selatan Regency (km), 2018–2020**

<b>Jenis Permukaan Jalan</b> <i>Type of Road Surface</i>	<b>2018</b>	<b>2019</b>	<b>2020</b>
(1)	(2)	(3)	(4)
Aspal/ <i>Paved</i>	641,31	453,96	460,60
Kerikil/ <i>Gravel</i>	362,32	362,42	362,04
Tanah/ <i>Soil</i>	427,04	432,04	426,04
Lainnya/ <i>Others</i>	31,05	32,55	32,29
<b>Jumlah/Total</b>	<b>1 461,72</b>	<b>1 280,97</b>	<b>1 280,97</b>

Sumber/*Source*: Dinas Pekerjaan Umum dan Penataan Ruang Kabupaten Bengkulu Selatan/*Regional Office of Public Works and Spatial Planning of Bengkulu Selatan Regency*



**Tabel 8.1.3** Panjang Jalan Menurut Kondisi Jalan di Kabupaten Bengkulu Selatan (km), 2017–2019  
**Length of Roads by Condition of Roads in Bengkulu Selatan Regency (km), 2017–2019**

Kondisi Jalan Condition of Roads	2018	2019	2020
(1)	(2)	(3)	(4)
Baik/Good	892,21	716,95	368,34
Sedang/Moderate	133,98	133,98	348,51
Rusak/Damage	220,86	212,86	564,12
Rusak Berat/Severely Damage	214,67	217,18	-
<b>Jumlah/Total</b>	<b>1 461,72</b>	<b>1280,97</b>	<b>1280,97</b>

Sumber/Source: Dinas Pekerjaan Umum dan Penataan Ruang Kabupaten Bengkulu Selatan/Regional Office of Public Works and Spatial Planning of Bengkulu Selatan Regency

## 8.2 KOMUNIKASI COMMUNICATION

**Tabel** 8.2.1 **Jumlah Kantor Pos Pembantu Menurut Kecamatan di Kabupaten Bengkulu Selatan, 2017–2020**  
**Table** 8.2.1 **Number of Post Offices Subsidiaries by Subdistrict in Bengkulu Selatan Regency, 2017–2020**

Kecamatan Subdistrict	2017	2018	2019	2020
(1)	(2)	(3)	(4)	(5)
Manna	-	-	-	-
Kota Manna	1	1	1	1
Kedurang	1	1	1	1
Bunga Mas	-	-	-	-
Pasar Manna	-	-	-	-
Kedurang Ilir	-	-	-	-
Seginim	1	1	1	1
Air Nipis	-	-	-	-
Pino	1	1	1	1
Pino Raya	1	1	1	1
Ulu Manna	-	-	-	-
<b>Bengkulu Selatan</b>	<b>5</b>	<b>5</b>	<b>5</b>	<b>5</b>

Catatan/Note:

Sumber/Source: PT Pos Indonesia Persero/POS Indonesia, Ltd.

Industri  
*Industry*

596  
Unit  
*Units*

Koperasi  
*Cooperative*

220  
Unit  
*Units*

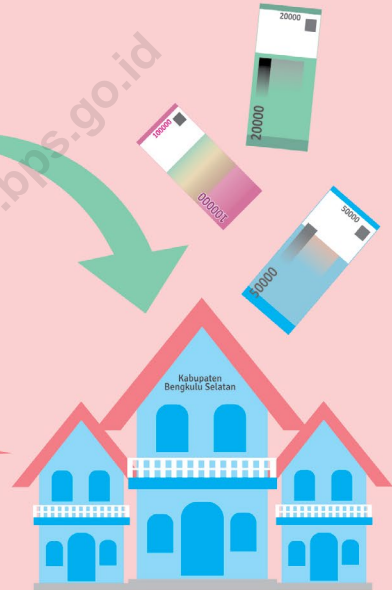

## Jumlah Industri dan Koperasi di Kabupaten Bengkulu Selatan

Number of Industry and cooperative in Bengkulu Selatan  
Regency, 2020



**PENJELASAN TEKNIS**

**TECHNICAL NOTES**

1. KUD adalah suatu organisasi ekonomi yang berwatak sosial dan merupakan wadah bagi pengembangan berbagai kegiatan ekonomi masyarakat pedesaan yang diselenggarakan oleh dan untuk masyarakat itu sendiri.
2. Non KUD adalah suatu organisasi ekonomi rakyat yang berwatak sosial, beranggotakan orang-orang atau berbadan hukum koperasi yang merupakan tata susunan ekonomi berbagai usaha bersama berdasarkan atas azas kekeluargaan.
3. Indeks Harga Konsumen (IHK) adalah indikator inflasi yang dihitung di 82 kota, mencakup sekitar 225-462 komoditas yang dihitung berdasarkan pola konsumsi hasil Survei Biaya Hidup (SBH) di 82 kota tahun 2012.

1. *KUD is an economic organization with a social character and a forum for the development of various economic activities of rural communities organized by and for the community it self.*
2. *Non KUD is an economic organization for public with a social character, with the cooperative legal members or entity, which is an economic arrangement of various joint venture based on the principle of kinship.*
3. *The Consumer Price Index (CPI) is the inflation indicator which is calculated in 82 cities, covering approximately 225-462 commodities that are calculated based on the consumption pattern of Cost of Living Survey (CLS) in 82 cities in 2012.*

4. Inflasi adalah persentase (%) perubahan IHK bulanan diperoleh dari:

$$\frac{IHK_n - IHK_{n-1}}{IHK_{n-1}} \times 100\%$$

dimana:

$IHK_n$  = indeks bulan n

$IHK_{n-1}$  = indeks bulan n-1

4. *Inflation is the percentage (%) of the changes in monthly CPI is obtained from:*

$$\frac{IHK_n - IHK_{n-1}}{IHK_{n-1}} \times 100\%$$

where:

$IHK_n$  = index in n-th month

$IHK_{n-1}$  = index in (n-1)-th month

5. Inflasi dihitung berdasarkan harga konsumen berbagai komoditas yang dikelompokkan menjadi tujuh, yaitu: bahan makanan,; makanan jadi, minuman, rokok dan tembakau; perumahan, air dan listrik; sandang; kesehatan; pendidikan, rekreasi dan olahraga serta transportasi dan komunikasi.
5. *Inflation is calculated based on the consumer prices of various commodities that grouped into seven, namely: groceries; food, beverages, cigarettes and tobacco; housing, water, electricity; clothing; health; education, recreation and sport; and transportation and communication.*

**ULASAN****Description**

Klasifikasi industri pengolahan dibagi kedalam 4 (empat) kategori berdasarkan jumlah tenaga kerja, yaitu industri besar, jika jumlah pekerjanya lebih dari 100 orang, industri sedang jika jumlah pekerjanya antara 20 hingga 99 orang. Sementara jika suatu industri mempekerjakan antara 5-19 orang maka diklasifikasikan sebagai industri kecil. Sedangkan jika jumlah pekerjanya 1 hingga 4 orang, diklasifikasikan sebagai industri kerajinan rumah tangga. Pada tahun 2020 di Kabupaten Bengkulu Selatan terdapat 596 industri.

*The classification of processing industry is divided into four (4) categories based on the number of employees, namely a big-scale industry, if the number of employees is more than 100 people, a medium-scale industry if the number of employees is between 20 and 99 people. Meanwhile, if an industry employs 5 to 19 people, it is classified as a small-scale industry. Whereas, if the number of employees is 1 to 4 people, it is classified as a household handicraft industry. In 2020 in Bengkulu Selatan Regency, there are 596 industries.*

<https://bengkuluselatankab.bengkulireg.go.id/>





**Tabel**  
**Table** 9.1**Jumlah Industri Menurut Kecamatan di Kabupaten  
Bengkulu Selatan, 2018–2020**  
*Number of Industry by Subdistrict in Bengkulu Selatan  
Regency, 2018–2020*

<b>Kecamatan Subdistrict</b>	<b>2018</b>	<b>2019</b>	<b>2020</b>
<b>(1)</b>	<b>(2)</b>	<b>(3)</b>	<b>(4)</b>
Manna	18	20	30
Kota Manna	130	152	180
Kedurang	6	6	16
Bunga Mas	1	1	10
Pasar Manna	33	36	50
Kedurang Ilir	26	29	40
Seginim	10	12	30
Air Nipis	3	3	10
Pino	70	78	90
Pino Raya	80	95	110
Ulu Manna	14	14	30
<b>Bengkulu Selatan</b>	<b>391</b>	<b>446</b>	<b>596</b>

Catatan/Note:

Sumber/Source: Dinas Perdagangan, Perindustrian dan Koperasi Usaha Kecil Menengah Kabupaten Bengkulu Selatan/Regional Office of Industry, Trade and Cooperatives and Small Medium Enterprises of Bengkulu Selatan Regency

**Tabel**  
**Table** 9.2**Jumlah Koperasi Menurut Jenis Koperasi dan Kecamatan di Kabupaten Bengkulu Selatan, 2020**  
**Number of Cooperative by Kind of Cooperative and Subdistrict in Bengkulu Selatan Regency, 2020**

Kecamatan Subdistrict	Jenis Koperasi/ Kind of Cooperative					Jumlah Total
	KUD	KPN	KOPTAN	KOPWAN	KSU	
(1)	(2)	(3)	(4)	(5)	(6)	(7)
Manna	-	2	-	2	12	16
Kota Manna	1	27	1	3	38	70
Kedurang	1	3	2	-	4	10
Bunga Mas	1	1	2	1	8	13
Pasar Manna	2	10	1	3	28	44
Kedurang Ilir	2	-	2	1	1	6
Seginim	1	2	1	1	8	13
Air Nipis	1	2	6	-	4	13
Pino	1	4	-	-	6	11
Pino Raya	3	2	2	-	5	12
Ulu Manna	-	-	3	-	9	12
<b>Bengkulu Selatan</b>	<b>13</b>	<b>53</b>	<b>20</b>	<b>11</b>	<b>123</b>	<b>220</b>

Sumber/Source: Dinas Perdagangan, Perindustrian dan Koperasi Usaha Kecil Menengah Kabupaten Bengkulu Selatan/Regional Office of Industry, Trade and Cooperatives and Small Medium Enterprises of Bengkulu Selatan Regency

## PENGELUARAN RATA-RATA PER KAPITA SEBULAN UNTUK BAHAN MAKANAN YANG TERBESAR

*The Highest Expenditure Average  
Per Capita Per Month of Food*

Makanan Minuman Jadi

**RP 128.189,48**

*Prepared food and  
beverages*



## PENGELUARAN RATA-RATA PER KAPITA SEBULAN UNTUK BARANG NON MAKANAN YANG TERBESAR

*The Highest Expenditure Average  
Per Capita Per Month of Non Food*

PERUMAHAN &  
FASILITAS RUMAH TANGGA

**RP 219.047,12**

*Housing and household  
facility*





**PENJELASAN TEKNIS****TECHNICAL NOTES**

- |   |   |
|---|---|
| <p>1. Kegiatan pengumpulan data sosial dan ekonomi yang dilaksanakan secara rutin oleh BPS melalui Survei Sosial Ekonomi Nasional (Susenas).</p>  | <p>1. <i>Socioeconomic data collection activities are carried out regularly by the BPS-Statistics Indonesia through the National Socioeconomic Survey (Susenas).</i></p>  |
| <p>2. Sejak tahun 2011 sampai dengan 2014, pengumpulan data Susenas Konsumsi Pengeluaran Rumah Tangga dilaksanakan secara triwulanan. Mulai tahun 2015 pengumpulan data Susenas dilakukan dua kali dalam setahun, yaitu pada Maret dan September.</p> | <p>2. <i>Since 2011 to 2014, Susenas data collection of household consumption/ expenditures was conducted quarterly. Starting in 2015, collecting of data Susenas carry out twice a year, in March and September.</i></p>                 |
| <p>3. Target sampel Susenas Maret adalah 300.000 rumah tangga yang tersebar di seluruh kabupaten/kota di Indonesia. Target sampel Susenas pada bulan September adalah sebanyak 75.000 rumah tangga.</p>   | <p>3. <i>The March Susenas target sample covers 300.000 households spread out at all regency/municipality in Indonesia. The September Susenas target sample covers 75.000 households.</i></p>   |
| <p>4. Data hasil pencacahan Susenas Maret dapat disajikan untuk tingkat nasional, provinsi, dan kabupaten/kota, sedangkan untuk data hasil Susenas September hanya dapat disajikan untuk tingkat nasional dan provinsi.</p>                           | <p>4. <i>The result from Susenas data collection in March can be presented on national, provincial, and regency/municipality level estimates, while in September can be disseminated only for the national and provincial levels.</i></p> |
| <p>5. Data konsumsi/pengeluaran yang dikumpulkan pada Susenas Maret dibagi menjadi dua kelompok, yaitu makanan dan bukan makanan. Jumlah komoditi makanan sebanyak 112 komoditi.</p>  | <p>5. <i>The consumption/expenditure data collected In March Susenas are divided into two groups, namely food and non-food. The number of food commodity are 112 commodities. The food group data</i></p>                                 |

Pengumpulan data kelompok makanan meliputi banyaknya komoditi yang dikonsumsi beserta nilai pengeluarannya.

*collection includes quantity and value of commodities consumed.*

6. Pengumpulan data pada sebagian besar kelompok bukan makanan hanya mencakup nilai pengeluaran barang yang dikonsumsi, kecuali beberapa jenis barang tertentu juga dikumpulkan kuantitasnya, seperti listrik, air, gas, dan bahan bakar minyak (BBM).

6. *Data collection on mostly non food groups cover only the value of expenditures consumed except for certain commodities can also collected its quantity, such as the use of electricity, water, gas, and fuel oil (BBM).*

7. Referensi waktu survei yang digunakan adalah selama seminggu terakhir untuk konsumsi makanan dan sebulan atau setahun terakhir untuk konsumsi bukan makanan.

7. *The survey time reference period is previous week before enumeration date for food consumption and last month or last year for non food consumption.*

8. Data ketersediaan konsumsi pangan per kapita bersumber dari perhitungan Neraca Bahan Makanan (NBM) Indonesia hasil kerjasama antara Badan Pusat Statistik dan Kementerian Pertanian.

8. *Data on the availability of per capita food consumption are from the Indonesia Food Balance Sheet computed by the BPS-Statistics Indonesia in collaboration with the Ministry of Agriculture.*

9. Metode yang dipakai untuk penyusunan NBM berpedoman pada buku rujukan yang diterbitkan oleh organisasi pangan sedunia, yaitu Food Agriculture Organization (FAO).

9. *The FAO method is adopted to compute the Food Balance Sheet.*

10. Penyediaan pangan dalam negeri adalah produk dalam negeri ditambah dengan

10. *Domestic food availability is defined as domestic production plus changes in stock and*

perubahan stok dan impor dikurangi dengan ekspor.

*imports minus exports.*

11. Ketersediaan pangan untuk dikonsumsi penduduk terlebih dahulu dikurangi dengan bagian produksi yang digunakan untuk bibit, makanan ternak, industri dan yang tercecer.

11. *In compiling data on domestic food availability, the share of production for seeds, waste, residuals, animal feeds, and industrial use is first taken into account.*

12. Ketersediaan pangan per kapita adalah ketersediaan pangan dibagi dengan jumlah penduduk pertengahan tahun. Ketersediaan pangan per kapita bisa dalam bentuk kuantum maupun unsur gizi, yaitu kalori, protein dan lemak.

12. *Per capita food availability is total food availability divided by number of population in the middle of the year. It is presented in terms of quantity as well as nutrient content, such as calories, proteins, and fats.*

<https://bengkuluselatankab.bps.go.id/>





**ULASAN**

Besarnya pendapatan penduduk yang diterima rumah tangga merupakan gambaran kesejahteraan suatu masyarakat. Tetapi banyak faktor yang menjadi penghalang dalam mengumpulkan data pendapatan rumah tangga tersebut. Oleh karena itu, BPS menggunakan pendekatan pengeluaran untuk mendapatkan perkiraan pendapatan. Pengumpulan data tersebut dilakukan melalui Survei Sosial Ekonomi Nasional (Susenas) yang dilakukan setiap tahun.

Pengeluaran rumah tangga yang terdiri atas pengeluaran untuk konsumsi makanan dan bukan makanan, menggambarkan pengalokasian pendapatan masyarakat dalam memenuhi kebutuhan hidupnya. Meskipun harga komoditas antar daerah berbeda, namun nilai pengeluaran rumah tangga dapat menunjukkan perbedaan tingkat kesejahteraan penduduk antar wilayah khususnya dari sisi ekonomi sehingga angka pengeluaran juga dapat dipakai untuk pembandingan antar wilayah.

Pada tahun 2020, rata-rata pengeluaran per kapita rumah tangga dalam memenuhi kebutuhan konsumsinya sebesar Rp. 997.172,43 per kapita per bulan yang terbagi atas konsumsi makanan sebesar Rp. 553.735,84 per kapita per bulan dan konsumsi bukan makanan sebesar Rp. 443.436,59 per kapita per bulan.

Pengeluaran rumah tangga untuk makanan sebagian besar digunakan untuk konsumsi makanan dan minuman jadi sebesar Rp. 128.189,48 per bulan, diikuti padi-padian sebesar Rp. 93.829,69 per bulan,

**DESCRIPTION**

*The amount of population income received by households is a picture of a society's welfare. But there are many factors that become an obstacle to collect data of the household income. Therefore, BPS use the expenditure approach to get an estimate of income. The data collecting is done through the National Socio-Economic Survey (Susenas) conducted every year.*

*Household expenditure consisting of expenditure for food and non-food consumption, illustrates the allocation of public income in meeting their needs. Although commodities' prices between different regions, but the value of household expenditure may indicate differences in the level of population welfare between regions, especially on the economic side so that the amount of expenditure can also be used in comparison between regions.*

*In 2020, the average household expenditure per capita in meeting consumption needs is Rp. 997.172,43 per capita per month, consisting of food consumption as much as Rp. 553.735,84 per capita per month and non-food consumption as much as Rp. 443.436,59 per capita per month.*

*Household expenditures for food are mostly used for the consumption of food and beverages as much as Rp. 128.189,48 per month, followed by grain consumption as much as Rp. 93.829,69 per month, grain consumption as much as Rp. 75.460,66 per month. Whereas non-food household expenditures are mostly used as consumption of housing as much as Rp. 219.047,12 the*

## POPULATION EXPENDITURE

rokok sebesar Rp. 75.460,66 per bulan. Sedangkan pengeluaran rumah tangga bukan makanan sebagian besar digunakan untuk Perumahan dan Fasilitas Rumah Tangga sebesar Rp. 219.047,12 per bulan, diikuti aneka komoditas dan jasa sebesar Rp. 95.860,87 per bulan, dan komoditas tahan lama sebesar Rp. 51.924,48 per bulan.

*consumption of various Goods as much as Rp. 95.860,87, followed by the consumption of durable goods and services as much as Rp. 51.924,48 per month.*

<https://bengkuluselatankab.bps.go.id>

**Tabel**  
**Table** 10.1

**Rata-rata Pengeluaran per Kapita Sebulan Menurut Kelompok Komoditas di Kabupaten Bengkulu Selatan (rupiah), 2019 dan 2020**  
**Monthly Average Expenditure per Capita by Commodity Group in Bengkulu Selatan Regency (rupiahs), 2019 and 2020**

<b>Kelompok Komoditas/Commodity Group</b>	<b>2019</b>	<b>2020</b>
(1)	(2)	(3)
<b>Makanan/Food</b>		
Padi-padian/ <i>Cereals</i>	77 736,63	93 829,69
Umbi-umbian/ <i>Tubers</i>	3 445,69	3 522,50
Ikan/udang/cumi/kerang/ <i>Fish/shrimp/common squid/shells</i>	53 736,65	56 024,38
Daging/ <i>Meat</i>	27 128,01	25 146,28
Telur dan susu/ <i>Eggs and milk</i>	26 069,17	29 965,35
Sayur-sayuran/ <i>Vegetables</i>	38 298,11	51 170,19
Kacang-kacangan/ <i>Legumes</i>	7 282,17	8 608,50
Buah-buahan/ <i>Fruits</i>	17 926,56	27 819,60
Minyak dan kelapa/ <i>Oil and coconut</i>	15 835,94	19 190,37
Bahan minuman/ <i>Beverage stuffs</i>	15 996,55	18 072,12
Bumbu-bumbuan/ <i>Spices</i>	7 385,71	8 046,59
Konsumsi lainnya/ <i>Miscellaneous food items</i>	8 707,91	8 690,12
Makanan dan minuman jadi/ <i>Prepared food and beverages</i>	146 772,58	128 189,48
Rokok/ <i>Cigarettes</i>	76 630,55	75 460,66
<b>Jumlah makanan/Total food</b>	<b>522 952,23</b>	<b>553 735,83</b>
<b>Bukan makanan/Non-food</b>		
Perumahan dan fasilitas rumah tangga/ <i>Housing and household facilities</i>	215 357,38	219 047,12
Aneka komoditas dan jasa/ <i>Goods and services</i>	99 047,59	95 860,87
Pakaian, alas kaki, dan tutup kepala/ <i>Clothing, footwear, and headgear</i>	27 506,23	29 015,75
Komoditas tahan lama/ <i>Durable goods</i>	38 603,37	51 924,48
Pajak, pungutan, dan asuransi/ <i>Taxes and insurance</i>	28 646,97	30 790,39
Keperluan pesta dan upacara/kenduri/ <i>Parties and ceremonies</i>	20 181,30	16 797,98
<b>Jumlah bukan makanan/Total non-food</b>	<b>429 342,84</b>	<b>443 436,59</b>
<b>Jumlah/Total</b>	<b>952 295,07</b>	<b>997 172,42</b>

Sumber/Source: BPS, Survei Sosial Ekonomi Nasional (Susenas) Maret/BPS-Statistics Indonesia, National Socioeconomic Survey March

**Tabel**  
**Table** 10.2

**Persentase Pengeluaran per Kapita Sebulan Menurut Kelompok Komoditas di Kabupaten Bengkulu Selatan, 2019 dan 2020**  
**Percentage of Monthly Expenditure per Capita by Commodity Group in Bengkulu Selatan Regency, 2019 and 2020**

<b>Kelompok Komoditas/Commodity Group</b>	<b>2019</b>	<b>2020</b>
(1)	(2)	(3)
<b>Makanan/Food</b>		
Padi-padian/ <i>Cereals</i>	14,86	16,94
Umbi-umbian/ <i>Tubers</i>	0,66	0,64
Ikan/udang/cumi/kerang/ <i>Fish/shrimp/common squid/shells</i>	10,28	10,12
Daging/ <i>Meat</i>	5,19	4,54
Telur dan susu/ <i>Eggs and milk</i>	4,99	5,41
Sayur-sayuran/ <i>Vegetables</i>	7,32	9,24
Kacang-kacangan/ <i>Legumes</i>	1,39	1,55
Buah-buahan/ <i>Fruits</i>	3,43	5,02
Minyak dan kelapa/ <i>Oil and coconut</i>	3,03	3,47
Bahan minuman/ <i>Beverage stuffs</i>	3,06	3,26
Bumbu-bumbuan/ <i>Spices</i>	1,41	1,45
Konsumsi lainnya/ <i>Miscellaneous food items</i>	1,67	1,57
Makanan dan minuman jadi/ <i>Prepared food and beverages</i>	28,07	23,15
Rokok/ <i>Cigarettes</i>	14,65	13,63
<b>Jumlah makanan/Total food</b>	<b>54,91</b>	<b>55,53</b>
<b>Bukan makanan/Non-food</b>		
Perumahan dan fasilitas rumah tangga/ <i>Housing and household facilities</i>	50,16	49,37
Aneka komoditas dan jasa/ <i>Goods and services</i>	23,07	21,62
Pakaian, alas kaki, dan tutup kepala/ <i>Clothing, footwear, and headgear</i>	6,41	6,54
Komoditas tahan lama/ <i>Durable goods</i>	8,99	11,71
Pajak, pungutan, dan asuransi/ <i>Taxes and insurance</i>	6,67	6,94
Keperluan pesta dan upacara/kenduri/ <i>Parties and ceremonies</i>	4,70	3,79
<b>Jumlah bukan makanan/Total non-food</b>	<b>45,09</b>	<b>44,47</b>
<b>Jumlah/Total</b>	<b>100,00</b>	<b>100,00</b>

Sumber/Source: BPS, Survei Sosial Ekonomi Nasional (Susenas) Maret/BPS-Statistics Indonesia, National Socioeconomic Survey March

**Tabel**  
**Table** 10.3

**Persentase Penduduk Menurut Golongan Pengeluaran Per Kapita Sebulan di Kabupaten Bengkulu Selatan, 2019 dan 2020**  
**Percentage of Population by Per Capita Spending Group a Month in Bengkulu Selatan Regency, 2019 and 2020**

<b>Golongan Pengeluaran Spending Group (Rp)</b>	<b>2019</b>	<b>2020</b>
<b>(1)</b>	<b>(2)</b>	<b>(3)</b>
< 150 000	-	-
150 000–199 999	-	-
200 000–299 999	0,48	0,20
300 000–499 999	16,92	14,05
500 000–749 999	33,35	32,00
750 000–999 999	18,15	21,96
1 000 000–1 499 999	19,72	19,79
> 1 500 000	11,38	12,00
<b>Jumlah/Total</b>	<b>100,00</b>	<b>100,00</b>

Sumber/Source: BPS, Survei Sosial Ekonomi Nasional (Susenas) Maret/BPS-Statistics Indonesia, National Socioeconomic Survey March



## JUMLAH SARANA PERDAGANGAN

Type of Trading Facilities

# 2020



# 1.278

**FASILITAS**

Facilities





**PENJELASAN TEKNIS**

1. Sistem pencatatan Statistik Ekspor dan Impor adalah "General Trade" dengan wilayah pencatatan meliputi seluruh wilayah kepabeanan Indonesia.
2. Pengesahan dokumen kepabeanan ekspor dan impor dilakukan oleh Bea dan Cukai berdasarkan Persetujuan Muat/Bongkar Barang.
3. Data ekspor berasal dari dokumen kepabeanan BC 3.0 atau yang disebut dokumen Pemberitahuan Ekspor Barang (PEB) yang diisi oleh eksportir.
4. Data impor berasal dari dokumen kepabeanan BC 2.0 atau yang disebut dokumen Pemberitahuan Impor Barang (PIB), Pemberitahuan Impor Barang Khusus (PIBK), Pemberitahuan Pabean Free Trade Zone (PPFTZ) dan dokumen kepabeanan BC 2.3 yang mencatat impor barang dari Luar Negeri ke Kawasan Berikat.
5. Barang-barang yang dikirim ke luar negeri untuk diolah dicatat sebagai ekspor, sedangkan hasil olahan yang dikembalikan ke Indonesia dicatat sebagai impor.
6. Barang-barang luar negeri yang diolah di dalam negeri dicatat sebagai barang impor meskipun barang olahan tersebut akan kembali ke luar negeri.
7. Barang-barang yang tidak dicakup dalam pencatatan:
  - a. Pakaian dan barang-barang perhiasan penumpang.
  - b. Barang-barang bawaan penumpang dari/ke luar negeri untuk dipakai sendiri, kecuali lemari es, pesawat televisi, dan sebagainya.
  - c. Barang-barang untuk keperluan perwakilan kedutaan suatu negara.
  - d. Barang-barang ekspedisi dan ekshibisi atau pameran.

**TECHNICAL NOTES**

1. *The recording of export and import statistics is based on General Trade System covering all Indonesian customs areas.*
2. *The legalization of customs export and import documents is conducted by the Customs and Excise Office.*
3. *The export data are compiled based on customs export documents BC 3.0 or known as Export Declarations (PEB), filled by exporters.*
4. *The import data are compiled based on customs import documents BC 2.0 or known as Import Declarations Form (PIB), Import Declarations Form for Special Commodity (PIBK), Customs Declaration Form for Free Trade Zone (PPFTZ), and customs import documents BC 2.3 which records import goods from foreign country to Bounded Zones Area.*
5. *Goods send abroad for processing purposes are recorded as export while its product sent to Indonesia are recorded as import.*
6. *Foreign goods processed in Indonesia are still recorded as imports although the products will be sent to abroad.*
7. *The following goods are not included in the statistics:*
  - a. *Clothings and passengers' jewelry.*
  - b. *Luggage of passengers for own use, except refrigerators, television sets, etc.*
  - c. *Goods imported/exported for the use of foreign representative countries/embassies.*
  - d. *Goods for expeditions, and shows or exhibitions.*
  - e. *Military goods directly imported by the Armed Forces.*
  - f. *Packings/containers to be refilled.*

- e. Barang-barang untuk militer yang diimpor langsung oleh angkatan bersenjata
  - f. Pembungkus/peti kemas untuk diisi kembali.
  - g. Uang dan surat-surat berharga.
  - h. Barang-barang contoh
8. Sistem pengolahan dokumen impor/ ekspor Indonesia adalah sistem "Carry Over" yaitu dokumen ditunggu selama satu bulan, setelah bulan berjalan, sedangkan dokumen-dokumen yang terlambat akan diolah pada bulan berikutnya. Dengan demikian dokumen bulan-bulan sebelumnya yang terlambat diterima dan masuk pada bulan berjalan, diperlakukan sebagai dokumen bulan pengolahan.
  9. Pelabuhan Muat adalah pelabuhan darimana barang diangkut ke luar negeri atau diekspor
  10. Negara tujuan adalah negara tujuan akhir yang diketahui untuk barang ekspor yang dikirim ke luar negeri
  11. Jenis komoditi adalah barang ekspor yang dicatat sesuai kode Harmonized System (HS)
    - g. *Bank notes and securities*
    - h. *Sample goods*
8. *The carry-over system is used in processing Indonesian export and import documents. Documents are processed one month after the current month, while those received later will be processed for the succeeding month. This means previous documents received in the current month will be treated as processed documents.*
  9. *Port of loading is port where the goods are transported out of the country or exported.*
  10. *Country of destination is country that is known to export goods sent abroad.*
  11. *Type commodity is exported goods recorded based on Harmonized System (HS) code.*

**ULASAN****DESCRIPTION**

Banyaknya fasilitas perdagangan di Kabupaten Bengkulu Selatan pada tahun 2020 yaitu 1.278 fasilitas.

*Number of trade facilities in Bengkulu Selatan Regency in 2020 is 1.278 facilities.*

<https://bengkuluselatankab.bps.go.id>



**Tabel**  
**Table** 11.1

**Jumlah Sarana Perdagangan Menurut Jenisnya di  
Kabupaten Bengkulu Selatan, 2018–2020**  
**Number of Trading Facilities by Type of Facility in  
Bengkulu Selatan Regency, 2018–2020**

<b>Jenis Sarana Perdagangan</b> <b>Type of Trading Facilities</b>	<b>2018</b>	<b>2019</b>	<b>2020</b>
(1)	(2)	(3)	(4)
Pasar/Market	14	14	15
Toko/Store	11	11	11
Kios	330	352	352
Warung	800	900	900
<b>Jumlah/Total</b>	<b>1 155</b>	<b>1 277</b>	<b>1 278</b>

Sumber/Source: Dinas Perdagangan, Perindustrian dan Koperasi Usaha Kecil Menengah Kabupaten Bengkulu Selatan/Regional Office of Industry, Trade and Cooperatives and Small Medium Enterprises of Bengkulu Selatan Regency



# SISTEM NERACA REGIONAL

System of Regional Accounts

BAB  
CHAPTER

12

PDRB KABUPATEN BENGKULU SELATAN, 2020

GRDP Bengkulu Selatan Regency, 2020

ATAS DASAR  
HARGA BERLAKU

**5.823,66**

Milyar Rupiah

at Current Market  
Prices  
(Billion Rupiahs)

## PRODUK DOMESTIK REGIONAL BRUTO

Gross Regional Domestic Product

ATAS DASAR  
HARGA KONSTAN

**3.624,59**

Milyar Rupiah

at Constant Market  
Prices  
(Billion Rupiahs)

ATAS DASAR  
HARGA KONSTAN

**3.615,03**

Milyar Rupiah

at Constant Market  
Prices  
(Billion Rupiahs)

2019 → 2020

PERTUMBUHAN PDRB  
GRDP GROWTH

**0,26 %**



KABUPATEN  
BENGKULU SELATAN





**PENJELASAN TEKNIS**

1. Penghitungan statistik neraca nasional mengikuti buku petunjuk yang diterbitkan oleh Perserikatan Bangsa Bangsa (PBB) dikenal sebagai Sistem Neraca Nasional (SNN). SNN adalah rekomendasi internasional tentang bagaimana menyusun ukuran aktivitas ekonomi yang sesuai dengan standar neraca baku yang didasarkan pada prinsip-prinsip ekonomi. Rekomendasi yang dimaksud dinyatakan dalam sekumpulan konsep, definisi, klasifikasi, dan aturan neraca yang disepakati secara internasional dalam mengukur indikator tertentu seperti Produk Domestik Bruto (PDB). Salah satu bentuk adaptasi pencatatan statistik nasional adalah melakukan perubahan tahun dasar PDB Indonesia dari tahun 2000 ke 2011. Perubahan tahun dasar PDB dilakukan seiring dengan mengadopsi rekomendasi PBB yang tertuang dalam Sistem Neraca Nasional 2008 (SNA 2008).
2. Produk Domestik Bruto pada tingkat nasional serta Produk Domestik Regional Bruto (PDRB) pada tingkat regional (provinsi) menggambarkan kemampuan suatu wilayah untuk menciptakan nilai tambah pada suatu waktu tertentu. Untuk menyusun PDB maupun PDRB digunakan 2 pendekatan, yaitu lapangan usaha dan pengeluaran. Keduanya menyajikan komposisi data nilai tambah dirinci menurut sumber kegiatan ekonomi (lapangan usaha) dan menurut komponen penggunaannya. PDB maupun PDRB dari sisi lapangan usaha merupakan

**TECHNICAL NOTES**

1. *The method used to estimate national accounts statistics is based on the standard guidelines formed by United Nation known as System of National Accounts (SNA). SNA is the internationally agreed standard set of recommendations on how to compile measures of economic activity in accordance with strict accounting conventions based on economic principles. The recommendations are expressed in term of a set of concepts, definitions, classifications and accounting rules that comprise the internationally agreed standard for measuring indicators such as Gross Domestic Product (GDP). One of the improvement in the national statistical system is to rebase GDP form base year 2000 to 2011 in order to capture current economic condition. It is in line with the United Nations (UN) recommendation on 2008 SNA.*
2. *The basic measure of the value added arising from economic activity is known as Gross Domestic Product at the national level and Gross Regional Domestic Product (GRDP) at the regional level (provinces/regencies/municipalities). To compile these statistics, two approaches have been used, i.e. "production approach" and "expenditure approach". The first approach is to*

penjumlahan seluruh komponen nilai tambah bruto yang mampu diciptakan oleh sektor-sektorekonomi atas berbagai aktivitas produksinya. Sedangkan dari sisi pengeluaran menjelaskan tentang penggunaan dari nilai tambah tersebut.

3. PDB menurut lapangan usaha mengalami perubahan klasifikasi dari 9 lapangan usaha menjadi 17 lapangan usaha. PDB menurut lapangan usaha dirinci menurut total nilai tambah dari seluruh sektor ekonomi yang mencakup lapangan usaha Pertanian, Kehutanan, dan Perikanan; Pertambangan dan Penggalian; Industri Pengolahan; Pengadaan Listrik dan Gas; Pengadaan Air, Pengelolaan Sampah, Limbah dan Daur Ulang; Konstruksi; Perdagangan Besar dan Eceran, Reparasi Mobil dan Sepeda Motor; Transportasi dan Pergudangan; Penyediaan Akomodasi dan Makan Minum; Informasi dan Komunikasi; Jasa Keuangan dan Asuransi; Real Estat; Jasa Perusahaan; Administrasi Pemerintahan, Pertahanan dan Jaminan Sosial Wajib; Jasa Pendidikan; Jasa Kesehatan dan Kegiatan Sosial; dan Jasa lainnya.
4. PDB menurut pengeluaran mengalami perubahan klasifikasi dimana pengeluaran konsumsi Lembaga Non Profit yang Melayani Rumah Tangga (LNPR) yang sebelumnya termasuk bagian dari pengeluaran konsumsi rumah tangga menjadi komponen terpisah. Sehingga klasifikasi PDB menurut pengeluaran dirinci menjadi 7 komponen yaitu komponen pengeluaran konsumsi rumah tangga,

*measure value added produced by various kinds of economic activities, while the second approach is to measure final uses of the country's output. In other words, GDP/GRDP is the sum of total value added produced by all economic industries (activities) and the way of using it.*

3. *GDP by industry classification changes from 9 sectors to 17 industries. GDP by industry is classified by types of economic activities such as Agriculture, Forestry and Fishing; Mining and Quarrying; Manufacturing; Electricity and Gas; Water supply, Sewerage, Waste Management and Remediation Activities; Construction; Wholesale and Retail Trade; Repair of Motor Vehicles and Motorcycles; Transportation and Storage; Accommodation and Food Service Activities; Information and Communication; Financial and Insurance Activities; Real Estate Activities; Business Activities; Public Administration; Defence and Compulsory Social Security; Education; Human Health and Social Work Activities; and Other Services Activities*
4. *GDP by expenditure classification changes where consumption expenditure Non-profit Institutions Serving Households (NPISH) previously included as part of household consumption expenditure is taken out into*

pengeluaran konsumsi LNPRT, pengeluaran konsumsi pemerintah, pembentukan modal tetap bruto, perubahan inventori, ekspor barang dan jasa, dan impor barang dan jasa.

5. Pengeluaran konsumsi rumah tangga mencakup berbagai pengeluaran konsumsi akhir rumah tangga atas barang dan jasa untuk memenuhi kebutuhan individu ataupun kelompok secara langsung. Pengeluaran rumah tangga di sini mencakup makanan dan minuman selain restoran; pakaian, alas kaki dan jasa perawatannya; perumahan dan perlengkapan rumah tangga; kesehatan dan pendidikan; transportasi dan komunikasi; restoran dan hotel serta lainnya.
6. Pengeluaran Konsumsi Pemerintah terdiri dari Pengeluaran Konsumsi Individu dan Pengeluaran Konsumsi Kolektif. Barang dan jasa individu merupakan barang dan jasa privat, dimana ciri-ciri barang privat adalah
  - a) Scarcity, yaitu ada kelangkaan/keterbatasan dalam jumlah;
  - b) Excludable consumption, yaitu konsumsi suatu barang dapat dibatasi hanya pada mereka yang memenuhi persyaratan tertentu (biasanya harga);
  - c) Rivalrous competition, yaitu konsumsi oleh satu konsumen akan mengurangi atau menghilangkan kesempatan pihak lain untuk melakukan hal serupa. Contoh barang dan jasa yang dihasilkan pemerintah dan tergolong sebagai barang dan jasa individu adalah jasa pelayanan kesehatan pemerintah di rumah sakit/puskesmas dan jasa pendidikan di sekolah/universitas

*separate component. So that, GDP by type of expenditures is classified into: household consumption expenditure, NPISH consumption expenditure, government consumption expenditure, gross fixed capital formation, changes in inventories, exports of goods and services, and imports of goods and services.*

5. *Household consumption expenditures consist of expenditures incurred by households, which are used for both individual or collective needs. Household consumptions are classified into food and beverages other than restaurants; clothing, footwear, and related maintenance services; housing and household equipment; health and education; transport and communication; restaurants and hotels; and others.*
6. *Government consumption expenditure consists of Individual Consumption Expenditure and Collective Consumption Expenditure. Individual goods and services are private goods and services, which the characteristics of private goods is a) Scarcity, that there is a scarcity/limited in number; b) Excludable consumption, the consumption of goods can be limited only to those who meet certain requirements (usually the price); c) Rivalrous competition, ie consumption by the consumer will*

negeri. Sedangkan barang dan jasa kolektif ekuivalen dengan barang publik yang memiliki ciri a) Non rivalry, yaitu penggunaan satu konsumen terhadap suatu barang tidak mengurangi kesempatan konsumen lain untuk juga mengkonsumsi barang tersebut; b) Non excludable, yaitu apabila suatu barang publik tersedia, maka tidak ada yang dapat menghalangi siapapun untuk memperoleh manfaat dari barang tersebut atau dengan kata lain setiap orang memiliki akses ke barang tersebut. Contoh barang dan jasa yang dihasilkan pemerintah dan tergolong sebagai barang dan jasa kolektif adalah jasa pertahanan yang dilakukan TNI dan keamanan yang dilakukan kepolisian.

7. Pembentukan Modal Tetap Bruto (PMTB) mencakup pengadaan, pembuatan, dan pembelian barang modal. Barang modal dimaksud adalah barang-barang yang digunakan untuk proses produksi, tahan lama atau yang mempunyai umur pemakaian lebih dari satu tahun seperti bangunan, mesin-mesin dan alat angkutan. Termasuk pula di sini perbaikan besar (berat) yang sifatnya memperpanjang umur atau mengubah bentuk atau kapasitas barang modal tersebut. Pengeluaran barang modal untuk keperluan militer juga dicakup sebagai PMTB. Klasifikasi komponen PMTB dibagi menjadi 6 sub komponen yaitu Konstruksi; Mesin dan Peralatan; Kendaraan; Peralatan Lainnya; Cultivated Biological Resources (CBR) dan Produk Kekayaan Intelektual.

*reduce or eliminate the chance of another party to do so. Examples of goods and services produced by government and classified as goods and services of individuals is the government health services in hospitals/health centers and education services in schools/universities. Collective goods and services equivalent to public goods characterized by a) Non-rivalry, namely the use of a consumer for an item does not reduce the chance of another consumer to also consume goods; b) Non-excludable, i.e. when a public good available, then nothing can hinder anyone to benefit from the goods or in other words everyone has access to the goods. Examples of goods and services produced by government and classified as collective goods and services is carried military defense services and the police's security.*

7. *Gross Fixed Capital Formation (GFCF) includes procurement, manufacture, and the purchase of capital goods. Capital goods are goods which are used for the production process, durable or have a service life of more than one year such as buildings, machinery, and transportation equipment. Including here: huge improvement that are to extend the life or changing the shape or the capacity of the capital goods. Capital expenditures for military*

8. Ekspor barang dan jasa merupakan transaksi perdagangan barang dan jasa dari penduduk (residen) ke bukan penduduk (nonresiden). Impor barang dan jasa adalah transaksi perdagangan dari bukan penduduk ke penduduk. Ekspor atau impor barang terjadi pada saat terjadi perubahan hak kepemilikan barang antara penduduk dengan bukan penduduk (dengan atau tanpa perpindahan fisik barang tersebut). Pada PDB dengan tahun dasar 2012, ekspor dan impor barang dirinci menjadi nonmigas dan migas.
9. Produk Domestik Bruto maupun agregat turunannya disajikan dalam 2 (dua) versi penilaian, yaitu atas dasar "harga berlaku" dan atas dasar "harga konstan". Disebut sebagai harga berlaku karena seluruh agregat dinilai dengan menggunakan harga pada tahun berjalan, sedangkan harga konstan penilaiannya didasarkan kepada harga satu tahun dasar tertentu, dalam publikasi ini digunakan harga tahun 2012.
10. Laju pertumbuhan Produk Domestik Bruto diperoleh dari perhitungan PDB atas dasar harga konstan. Diperoleh dengan cara mengurangi nilai PDB pada tahun ke-n terhadap nilai pada tahun ke n-1 (tahun sebelumnya), dibagi dengan nilai pada tahun ke n-1, dikalikan dengan 100 persen. Laju pertumbuhan menunjukkan perkembangan agregat pendapatan dari satu waktu tertentu terhadap waktu sebelumnya.
- purposes are also covered as GFCF. GFCF component are classified into six sub-components: Construction; Machinery and Equipment; vehicle; Other equipment; Cultivated Biological Resources (CBR) and Intellectual Property Product.*
8. *Exports of goods and services consist of transactions of goods and services from residents to non-residents. Imports of goods and services consist of transaction of goods and services from non-residents to residents. Exports and imports of goods occur when there are changes in ownership of goods between residents and non-residents (with or without physical movements of goods across frontiers). On the GDP at 2012 basic year, exports and imports of goods specified into non oil and gas and oil and gas.*
9. *GDP and its aggregations are presented in two forms: at current market prices and at constant base year market prices. In presenting current market prices, all aggregates are valued at current market prices, while base year constant market prices are shown by valuing all aggregates at fixed base year prices. Year of 2012 is used as the base year in this publication.*
10. *Growth rate of Gross Domestic Product is derived from GDP at constant market prices. It is*

*obtained by subtracting the value of GDP year  $n$  with the value of GDP year  $n-1$ , divided by the value of GDP year  $n-1$  then multiplied by 100 percent. The growth rate of GDP explains the income growth during the given period.*

<https://bengkuluselatankab.bps.go.id>

**ULASAN**

Produk Domestik Regional Bruto (PDRB) merupakan indikator untuk mengukur pertumbuhan ekonomi suatu wilayah. Pada tahun 2020 PDRB Kabupaten Bengkulu Selatan atas dasar harga berlaku telah mencapai 5.823,66 miliar Rupiah, sedangkan PDRB atas dasar harga konstan 2010 sebesar 3.624,59 miliar Rupiah. Apabila dibandingkan dengan tahun 2019, PDRB Kabupaten Bengkulu Selatan tahun 2020 atas dasar harga konstan mengalami pertumbuhan sebesar 0,26 persen.

Peranan sektor pertanian dalam perekonomian Kabupaten Bengkulu Selatan hingga tahun 2020 masih sangat dominan. Kedudukan sektor pertanian sebagai *leading sector* dalam perekonomian Kabupaten Bengkulu Selatan masih sulit digeser oleh sektor-sektor lainnya. Fenomena itu terlihat dari relatif besarnya peranan sektor pertanian dalam PDRB Kabupaten Bengkulu Selatan atas dasar harga berlaku dibandingkan sektor-sektor lainnya. Nilai nominal PDRB sektor pertanian atas dasar harga berlaku pada tahun 2020 sebesar 1.911,90 miliar Rupiah dan peranannya dalam PDRB Kabupaten Bengkulu Selatan sebesar 32,83 persen. Kemudian diikuti sektor Perdagangan Besar dan Eceran; Reparasi Mobil dan Sepeda Motor dengan nilai nominal atas dasar harga berlaku pada tahun 2020 sebesar 951,00 miliar Rupiah dengan peran sebesar 16,33 persen.

**DESCRIPTION**

*Gross Regional Domestic Product (GRDP) is an indicator to measure economic development of a region. In 2020, the GRDP of Bengkulu Selatan Regency at current prices reaches 5.823,66 billion Rupiahs, while the GRDP at constant prices of 2010 reaches 3.624,59 billion Rupiahs. If compared to 2019, the GRDP of Bengkulu Selatan Regency in 2020 at constant prices of 2010 has grown by 0,26 percent.*

*The role of the agriculture sector in the economy of Bengkulu Selatan Regency until 2020 is very dominant. As the leading sector, its position in the economy of Bengkulu Selatan Regency is still difficult to be shifted by other sectors. This phenomenon can be seen from the relatively large share of the agriculture industry in GRDP of Bengkulu Selatan Regency at current prices compared to the other remaining sectors. GRDP nominal value of the agriculture sector in 2020 is 1.911,90 billion Rupiahs, meaning that the share to the whole GRDP is 32,83 percent. Then followed by the sectors of Wholesale and Retail; Car and Bike Repairs with the nominal value at current prices in 2020 reaches 951,0 billion Rupiahs and the share of 16,33 percent.*





**12.1 PRODUK DOMESTIK REGIONAL BRUTO KABUPATEN BENGKULU SELATAN**  
**GROSS REGIONAL DOMESTIC PRODUCT OF BENGKULU SELATAN REGENCY**

**Tabel 12.1** **Produk Domestik Regional Bruto Atas Dasar Harga Berlaku Menurut Lapangan Usaha (miliar rupiah), 2016–2020**  
**Gross Regional Domestic Product at Current Market Prices by Industry (billion rupiahs), 2016–2020**

Lapangan Usaha/Industry		2016
(1)		(2)
A	Pertanian, Kehutanan, dan Perikanan/ <i>Agriculture, Forestry, and Fishing</i>	1 569,84
B	Pertambangan dan Penggalian/ <i>Mining and Quarrying</i>	107,40
C	Industri Pengolahan/ <i>Manufacturing</i>	144,19
D	Pengadaan Listrik dan Gas/ <i>Electricity and Gas</i>	3,41
E	Pengadaan Air; Pengelolaan Sampah, Limbah, dan Daur Ulang/ <i>Water Supply; Sewerage, Waste Management, and Remediation Activities</i>	6,41
F	Konstruksi/ <i>Construction</i>	234,87
G	Perdagangan Besar dan Eceran; Reparasi Mobil dan Sepeda Motor/ <i>Wholesale and Retail Trade; Repair of Motor Vehicles and Motorcycles</i>	678,80
H	Transportasi dan Pergudangan/ <i>Transportation and Storage</i>	240,86
I	Penyediaan Akomodasi dan Makan Minum/ <i>Accommodation and Food Service Activities</i>	78,20
J	Informasi dan Komunikasi/ <i>Information and Communication</i>	118,91
K	Jasa Keuangan dan Asuransi/ <i>Financial and Insurance Activities</i>	268,37
L	Real Estat/ <i>Real Estate Activities</i>	185,11
M,N	Jasa Perusahaan/ <i>Business Activities</i>	10,96
O	Administrasi Pemerintahan, Pertahanan, dan Jaminan Sosial Wajib/ <i>Public Administration and Defence; Compulsory Social Security</i>	479,19
P	Jasa Pendidikan/ <i>Education</i>	225,11
Q	Jasa Kesehatan dan Kegiatan Sosial/ <i>Human Health and Social Work Activities</i>	60,77
R,S,T,U	Jasa Lainnya/ <i>Other Services Activities</i>	26,95
<b>A</b>	<b>Produk Domestik Bruto/Gross Domestic Product</b>	<b>4 439,35</b>

Lanjutan Tabel/Continued Table 12.1

Lapangan Usaha/Industry		2017
	(1)	(3)
A	Pertanian, Kehutanan, dan Perikanan/ <i>Agriculture, Forestry, and Fishing</i>	1 671,13
B	Pertambangan dan Penggalian/ <i>Mining and Quarrying</i>	114,57
C	Industri Pengolahan/ <i>Manufacturing</i>	161,85
D	Pengadaan Listrik dan Gas/ <i>Electricity and Gas</i>	4,07
E	Pengadaan Air; Pengelolaan Sampah, Limbah, dan Daur Ulang/ <i>Water Supply; Sewerage, Waste Management, and Remediation Activities</i>	6,94
F	Konstruksi/ <i>Construction</i>	261,66
G	Perdagangan Besar dan Eceran; Reparasi Mobil dan Sepeda Motor/ <i>Wholesale and Retail Trade; Repair of Motor Vehicles and Motorcycles</i>	777,86
H	Transportasi dan Pergudangan/ <i>Transportation and Storage</i>	267,91
I	Penyediaan Akomodasi dan Makan Minum/ <i>Accommodation and Food Service Activities</i>	89,21
J	Informasi dan Komunikasi/ <i>Information and Communication</i>	133,02
K	Jasa Keuangan dan Asuransi/ <i>Financial and Insurance Activities</i>	283,23
L	Real Estat/ <i>Real Estate Activities</i>	198,01
M,N	Jasa Perusahaan/ <i>Business Activities</i>	12,30
O	Administrasi Pemerintahan, Pertahanan, dan Jaminan Sosial Wajib/ <i>Public Administration and Defence; Compulsory Social Security</i>	545,21
P	Jasa Pendidikan/ <i>Education</i>	245,46
Q	Jasa Kesehatan dan Kegiatan Sosial/ <i>Human Health and Social Work Activities</i>	68,97
R,S,T,U	Jasa Lainnya/ <i>Other Services Activities</i>	31,30
<b>A</b>	<b>Produk Domestik Bruto/Gross Domestic Product</b>	<b>4 872,69</b>

Lanjutan Tabel/*Continued Table* 12.1

<b>Lapangan Usaha/Industry</b>		<b>2018</b>
	<b>(1)</b>	<b>(4)</b>
A	Pertanian, Kehutanan, dan Perikanan/ <i>Agriculture, Forestry, and Fishing</i>	1 766,02
B	Pertambangan dan Penggalian/ <i>Mining and Quarrying</i>	121,48
C	Industri Pengolahan/ <i>Manufacturing</i>	175,41
D	Pengadaan Listrik dan Gas/ <i>Electricity and Gas</i>	4,72
E	Pengadaan Air; Pengelolaan Sampah, Limbah, dan Daur Ulang/ <i>Water Supply; Sewerage, Waste Management, and Remediation Activities</i>	7,60
F	Konstruksi/ <i>Construction</i>	291,94
G	Perdagangan Besar dan Eceran; Reparasi Mobil dan Sepeda Motor/ <i>Wholesale and Retail Trade; Repair of Motor Vehicles and Motorcycles</i>	884,05
H	Transportasi dan Pergudangan/ <i>Transportation and Storage</i>	295,41
I	Penyediaan Akomodasi dan Makan Minum/ <i>Accommodation and Food Service Activities</i>	100,52
J	Informasi dan Komunikasi/ <i>Information and Communication</i>	147,56
K	Jasa Keuangan dan Asuransi/ <i>Financial and Insurance Activities</i>	293,70
L	Real Estat/ <i>Real Estate Activities</i>	212,42
M,N	Jasa Perusahaan/ <i>Business Activities</i>	13,59
O	Administrasi Pemerintahan, Pertahanan, dan Jaminan Sosial Wajib/ <i>Public Administration and Defence; Compulsory Social Security</i>	611,36
P	Jasa Pendidikan/ <i>Education</i>	263,19
Q	Jasa Kesehatan dan Kegiatan Sosial/ <i>Human Health and Social Work Activities</i>	78,29
R,S,T,U	Jasa Lainnya/ <i>Other Services Activities</i>	35,65
<b>A</b>	<b>Produk Domestik Bruto/<i>Gross Domestic Product</i></b>	<b>5 302,90</b>

Lanjutan Tabel/Continued Table 12.1

Lapangan Usaha/Industry		2019*
	(1)	(5)
A	Pertanian, Kehutanan, dan Perikanan/ <i>Agriculture, Forestry, and Fishing</i>	1 864,70
B	Pertambangan dan Penggalian/ <i>Mining and Quarrying</i>	128,18
C	Industri Pengolahan/ <i>Manufacturing</i>	186,19
D	Pengadaan Listrik dan Gas/ <i>Electricity and Gas</i>	5,25
E	Pengadaan Air; Pengelolaan Sampah, Limbah, dan Daur Ulang/ <i>Water Supply; Sewerage, Waste Management, and Remediation Activities</i>	8,04
F	Konstruksi/ <i>Construction</i>	323,30
G	Perdagangan Besar dan Eceran; Reparasi Mobil dan Sepeda Motor/ <i>Wholesale and Retail Trade; Repair of Motor Vehicles and Motorcycles</i>	972,96
H	Transportasi dan Pergudangan/ <i>Transportation and Storage</i>	331,50
I	Penyediaan Akomodasi dan Makan Minum/ <i>Accommodation and Food Service Activities</i>	114,40
J	Informasi dan Komunikasi/ <i>Information and Communication</i>	164,80
K	Jasa Keuangan dan Asuransi/ <i>Financial and Insurance Activities</i>	300,87
L	Real Estat/ <i>Real Estate Activities</i>	226,65
M,N	Jasa Perusahaan/ <i>Business Activities</i>	14,95
O	Administrasi Pemerintahan, Pertahanan, dan Jaminan Sosial Wajib/ <i>Public Administration and Defence; Compulsory Social Security</i>	655,70
P	Jasa Pendidikan/ <i>Education</i>	282,58
Q	Jasa Kesehatan dan Kegiatan Sosial/ <i>Human Health and Social Work Activities</i>	87,81
R,S,T,U	Jasa Lainnya/ <i>Other Services Activities</i>	39,64
<b>A</b>	<b>Produk Domestik Bruto/Gross Domestic Product</b>	<b>5 707,51</b>

Lanjutan Tabel/*Continued Table* 12.1

Lapangan Usaha/ <i>Industry</i>		2020**
	(1)	(6)
A	Pertanian, Kehutanan, dan Perikanan/ <i>Agriculture, Forestry, and Fishing</i>	1 911,90
B	Pertambangan dan Penggalian/ <i>Mining and Quarrying</i>	129,72
C	Industri Pengolahan/ <i>Manufacturing</i>	183,55
D	Pengadaan Listrik dan Gas/ <i>Electricity and Gas</i>	5,88
E	Pengadaan Air; Pengelolaan Sampah, Limbah, dan Daur Ulang/ <i>Water Supply; Sewerage, Waste Management, and Remediation Activities</i>	8,38
F	Konstruksi/ <i>Construction</i>	326,85
G	Perdagangan Besar dan Eceran; Reparasi Mobil dan Sepeda Motor/ <i>Wholesale and Retail Trade; Repair of Motor Vehicles and Motorcycles</i>	951,00
H	Transportasi dan Pergudangan/ <i>Transportation and Storage</i>	354,66
I	Penyediaan Akomodasi dan Makan Minum/ <i>Accommodation and Food Service Activities</i>	116,53
J	Informasi dan Komunikasi/ <i>Information and Communication</i>	172,73
K	Jasa Keuangan dan Asuransi/ <i>Financial and Insurance Activities</i>	333,95
L	Real Estat/ <i>Real Estate Activities</i>	229,32
M,N	Jasa Perusahaan/ <i>Business Activities</i>	14,69
O	Administrasi Pemerintahan, Pertahanan, dan Jaminan Sosial Wajib/ <i>Public Administration and Defence; Compulsory Social Security</i>	659,64
P	Jasa Pendidikan/ <i>Education</i>	290,00
Q	Jasa Kesehatan dan Kegiatan Sosial/ <i>Human Health and Social Work Activities</i>	95,09
R,S,T,U	Jasa Lainnya/ <i>Other Services Activities</i>	39,76
<b>A</b>	<b>Produk Domestik Bruto/<i>Gross Domestic Product</i></b>	<b>5 823,66</b>

Catatan/*Note:*

\* Angka sementara / *Preliminary Figures*

\*\* Angka sangat sementara / *Very Preliminary Figures*

Sumber/*Source:* BPS Kabupaten Bengkulu Selatan/*BPS-Statistics of Bengkulu Selatan Regency*

**Tabel**  
**Table** 12.2

**Produk Domestik Regional Bruto Atas Dasar Harga Konstan 2010 Menurut Lapangan Usaha (miliar rupiah), 2016–2020**  
**Gross Regional Domestic Product at 2010 Constant Market Prices by Industry (billion rupiahs), 2016–2020**

Lapangan Usaha/Industry		2016
(1)		(2)
A	Pertanian, Kehutanan, dan Perikanan/ <i>Agriculture, Forestry, and Fishing</i>	1 089,52
B	Pertambangan dan Penggalian/ <i>Mining and Quarrying</i>	78,14
C	Industri Pengolahan/ <i>Manufacturing</i>	104,55
D	Pengadaan Listrik dan Gas/ <i>Electricity and Gas</i>	2,78
E	Pengadaan Air; Pengelolaan Sampah, Limbah, dan Daur Ulang/ <i>Water Supply; Sewerage, Waste Management, and Remediation Activities</i>	5,43
F	Konstruksi/ <i>Construction</i>	148,30
G	Perdagangan Besar dan Eceran; Reparasi Mobil dan Sepeda Motor/ <i>Wholesale and Retail Trade; Repair of Motor Vehicles and Motorcycles</i>	495,66
H	Transportasi dan Pergudangan/ <i>Transportation and Storage</i>	187,30
I	Penyediaan Akomodasi dan Makan Minum/ <i>Accommodation and Food Service Activities</i>	53,85
J	Informasi dan Komunikasi/ <i>Information and Communication</i>	101,93
K	Jasa Keuangan dan Asuransi/ <i>Financial and Insurance Activities</i>	192,34
L	Real Estat/ <i>Real Estate Activities</i>	139,94
M,N	Jasa Perusahaan/ <i>Business Activities</i>	7,78
O	Administrasi Pemerintahan, Pertahanan, dan Jaminan Sosial Wajib/ <i>Public Administration and Defence; Compulsory Social Security</i>	300,84
P	Jasa Pendidikan/ <i>Education</i>	160,43
Q	Jasa Kesehatan dan Kegiatan Sosial/ <i>Human Health and Social Work Activities</i>	39,69
R,S,T,U	Jasa Lainnya/ <i>Other Services Activities</i>	18,78
<b>A</b>	<b>Produk Domestik Bruto/Gross Domestic Product</b>	<b>3 127,26</b>

Lanjutan Tabel/*Continued Table 12.2*

<b>Lapangan Usaha/Industry</b>		<b>2017</b>
	<b>(1)</b>	<b>(3)</b>
A	Pertanian, Kehutanan, dan Perikanan/ <i>Agriculture, Forestry, and Fishing</i>	1 119,51
B	Pertambangan dan Penggalian/ <i>Mining and Quarrying</i>	79,87
C	Industri Pengolahan/ <i>Manufacturing</i>	111,10
D	Pengadaan Listrik dan Gas/ <i>Electricity and Gas</i>	2,96
E	Pengadaan Air; Pengelolaan Sampah, Limbah, dan Daur Ulang/ <i>Water Supply; Sewerage, Waste Management, and Remediation Activities</i>	5,49
F	Konstruksi/ <i>Construction</i>	156,95
G	Perdagangan Besar dan Eceran; Reparasi Mobil dan Sepeda Motor/ <i>Wholesale and Retail Trade; Repair of Motor Vehicles and Motorcycles</i>	535,77
H	Transportasi dan Pergudangan/ <i>Transportation and Storage</i>	198,44
I	Penyediaan Akomodasi dan Makan Minum/ <i>Accommodation and Food Service Activities</i>	58,83
J	Informasi dan Komunikasi/ <i>Information and Communication</i>	110,23
K	Jasa Keuangan dan Asuransi/ <i>Financial and Insurance Activities</i>	194,63
L	Real Estat/ <i>Real Estate Activities</i>	147,53
M,N	Jasa Perusahaan/ <i>Business Activities</i>	8,35
O	Administrasi Pemerintahan, Pertahanan, dan Jaminan Sosial Wajib/ <i>Public Administration and Defence; Compulsory Social Security</i>	319,49
P	Jasa Pendidikan/ <i>Education</i>	168,82
Q	Jasa Kesehatan dan Kegiatan Sosial/ <i>Human Health and Social Work Activities</i>	43,27
R,S,T,U	Jasa Lainnya/ <i>Other Services Activities</i>	20,47
<b>A</b>	<b>Produk Domestik Bruto/<i>Gross Domestic Product</i></b>	<b>3 281,69</b>

Lanjutan Tabel/Continued Table 12.2

Lapangan Usaha/Industry		2018
	(1)	(4)
A	Pertanian, Kehutanan, dan Perikanan/ <i>Agriculture, Forestry, and Fishing</i>	1 151,34
B	Pertambangan dan Penggalian/ <i>Mining and Quarrying</i>	82,27
C	Industri Pengolahan/ <i>Manufacturing</i>	115,94
D	Pengadaan Listrik dan Gas/ <i>Electricity and Gas</i>	3,17
E	Pengadaan Air; Pengelolaan Sampah, Limbah, dan Daur Ulang/ <i>Water Supply; Sewerage, Waste Management, and Remediation Activities</i>	5,58
F	Konstruksi/ <i>Construction</i>	169,70
G	Perdagangan Besar dan Eceran; Reparasi Mobil dan Sepeda Motor/ <i>Wholesale and Retail Trade; Repair of Motor Vehicles and Motorcycles</i>	578,52
H	Transportasi dan Pergudangan/ <i>Transportation and Storage</i>	210,46
I	Penyediaan Akomodasi dan Makan Minum/ <i>Accommodation and Food Service Activities</i>	64,24
J	Informasi dan Komunikasi/ <i>Information and Communication</i>	118,49
K	Jasa Keuangan dan Asuransi/ <i>Financial and Insurance Activities</i>	196,54
L	Real Estat/ <i>Real Estate Activities</i>	154,35
M,N	Jasa Perusahaan/ <i>Business Activities</i>	8,91
O	Administrasi Pemerintahan, Pertahanan, dan Jaminan Sosial Wajib/ <i>Public Administration and Defence; Compulsory Social Security</i>	339,55
P	Jasa Pendidikan/ <i>Education</i>	176,58
Q	Jasa Kesehatan dan Kegiatan Sosial/ <i>Human Health and Social Work Activities</i>	46,73
R,S,T,U	Jasa Lainnya/ <i>Other Services Activities</i>	21,66
<b>A</b>	<b>Produk Domestik Bruto/Gross Domestic Product</b>	<b>3 444,03</b>



Lanjutan Tabel/*Continued Table 12.2*

<b>Lapangan Usaha/Industry</b>		<b>2019*</b>
	<b>(1)</b>	<b>(5)</b>
A	Pertanian, Kehutanan, dan Perikanan/ <i>Agriculture, Forestry, and Fishing</i>	1 187,28
B	Pertambangan dan Penggalian/ <i>Mining and Quarrying</i>	84,37
C	Industri Pengolahan/ <i>Manufacturing</i>	118,48
D	Pengadaan Listrik dan Gas/ <i>Electricity and Gas</i>	3,33
E	Pengadaan Air; Pengelolaan Sampah, Limbah, dan Daur Ulang/ <i>Water Supply; Sewerage, Waste Management, and Remediation Activities</i>	5,67
F	Konstruksi/ <i>Construction</i>	183,87
G	Perdagangan Besar dan Eceran; Reparasi Mobil dan Sepeda Motor/ <i>Wholesale and Retail Trade; Repair of Motor Vehicles and Motorcycles</i>	621,16
H	Transportasi dan Pergudangan/ <i>Transportation and Storage</i>	227,47
I	Penyediaan Akomodasi dan Makan Minum/ <i>Accommodation and Food Service Activities</i>	70,85
J	Informasi dan Komunikasi/ <i>Information and Communication</i>	128,41
K	Jasa Keuangan dan Asuransi/ <i>Financial and Insurance Activities</i>	198,51
L	Real Estat/ <i>Real Estate Activities</i>	161,88
M,N	Jasa Perusahaan/ <i>Business Activities</i>	9,48
O	Administrasi Pemerintahan, Pertahanan, dan Jaminan Sosial Wajib/ <i>Public Administration and Defence; Compulsory Social Security</i>	355,16
P	Jasa Pendidikan/ <i>Education</i>	185,10
Q	Jasa Kesehatan dan Kegiatan Sosial/ <i>Human Health and Social Work Activities</i>	50,79
R,S,T,U	Jasa Lainnya/ <i>Other Services Activities</i>	23,22
<b>A</b>	<b>Produk Domestik Bruto/<i>Gross Domestic Product</i></b>	<b>3 615,03</b>

Lanjutan Tabel/*Continued Table 12.2*

<b>Lapangan Usaha/Industry</b>		<b>2020**</b>
	<b>(1)</b>	<b>(6)</b>
A	Pertanian, Kehutanan, dan Perikanan/ <i>Agriculture, Forestry, and Fishing</i>	1 191,04
B	Pertambangan dan Penggalian/ <i>Mining and Quarrying</i>	84,18
C	Industri Pengolahan/ <i>Manufacturing</i>	112,22
D	Pengadaan Listrik dan Gas/ <i>Electricity and Gas</i>	3,66
E	Pengadaan Air; Pengelolaan Sampah, Limbah, dan Daur Ulang/ <i>Water Supply; Sewerage, Waste Management, and Remediation Activities</i>	5,71
F	Konstruksi/ <i>Construction</i>	183,65
G	Perdagangan Besar dan Eceran; Reparasi Mobil dan Sepeda Motor/ <i>Wholesale and Retail Trade; Repair of Motor Vehicles and Motorcycles</i>	597,75
H	Transportasi dan Pergudangan/ <i>Transportation and Storage</i>	231,70
I	Penyediaan Akomodasi dan Makan Minum/ <i>Accommodation and Food Service Activities</i>	70,47
J	Informasi dan Komunikasi/ <i>Information and Communication</i>	132,90
K	Jasa Keuangan dan Asuransi/ <i>Financial and Insurance Activities</i>	222,17
L	Real Estat/ <i>Real Estate Activities</i>	162,71
M,N	Jasa Perusahaan/ <i>Business Activities</i>	9,23
O	Administrasi Pemerintahan, Pertahanan, dan Jaminan Sosial Wajib/ <i>Public Administration and Defence; Compulsory Social Security</i>	352,49
P	Jasa Pendidikan/ <i>Education</i>	187,81
Q	Jasa Kesehatan dan Kegiatan Sosial/ <i>Human Health and Social Work Activities</i>	53,84
R,S,T,U	Jasa Lainnya/ <i>Other Services Activities</i>	23,07
<b>A</b>	<b>Produk Domestik Bruto/<i>Gross Domestic Product</i></b>	<b>3 624,59</b>

Catatan/*Note:*

\* Angka sementara / Preliminary Figures

\*\* Angka sangat sementara / Very Preliminary Figures

Sumber/*Source:* BPS Kabupaten Bengkulu Selatan/*BPS-Statistics of Bengkulu Selatan Regency*

**Tabel**  
**Table** 12.3

**Distribusi Persentase Produk Domestik Regional Bruto Atas Dasar Harga Berlaku Menurut Lapangan Usaha, 2016–2020**  
**Percentage Distribution of Gross Regional Domestic Product at Current Market Prices by Industry, 2016–2020**

Lapangan Usaha/Industry		2016
(1)		(2)
A	Pertanian, Kehutanan, dan Perikanan/ <i>Agriculture, Forestry, and Fishing</i>	35,36
B	Pertambangan dan Penggalian/ <i>Mining and Quarrying</i>	2,42
C	Industri Pengolahan/ <i>Manufacturing</i>	3,25
D	Pengadaan Listrik dan Gas/ <i>Electricity and Gas</i>	0,08
E	Pengadaan Air; Pengelolaan Sampah, Limbah, dan Daur Ulang/ <i>Water Supply; Sewerage, Waste Management, and Remediation Activities</i>	0,14
F	Konstruksi/ <i>Construction</i>	5,29
G	Perdagangan Besar dan Eceran; Reparasi Mobil dan Sepeda Motor/ <i>Wholesale and Retail Trade; Repair of Motor Vehicles and Motorcycles</i>	15,29
H	Transportasi dan Pergudangan/ <i>Transportation and Storage</i>	5,43
I	Penyediaan Akomodasi dan Makan Minum/ <i>Accommodation and Food Service Activities</i>	1,76
J	Informasi dan Komunikasi/ <i>Information and Communication</i>	2,68
K	Jasa Keuangan dan Asuransi/ <i>Financial and Insurance Activities</i>	6,05
L	Real Estat/ <i>Real Estate Activities</i>	4,17
M,N	Jasa Perusahaan/ <i>Business Activities</i>	0,25
O	Administrasi Pemerintahan, Pertahanan, dan Jaminan Sosial Wajib/ <i>Public Administration and Defence; Compulsory Social Security</i>	10,79
P	Jasa Pendidikan/ <i>Education</i>	5,07
Q	Jasa Kesehatan dan Kegiatan Sosial/ <i>Human Health and Social Work Activities</i>	1,37
R,S,T,U	Jasa Lainnya/ <i>Other Services Activities</i>	0,61
<b>A</b>	<b>Produk Domestik Bruto/Gross Domestic Product</b>	<b>100,00</b>

Lanjutan Tabel/Continued Table 12.3

Lapangan Usaha/Industry		2017
	(1)	(3)
A	Pertanian, Kehutanan, dan Perikanan/ <i>Agriculture, Forestry, and Fishing</i>	34,30
B	Pertambangan dan Penggalian/ <i>Mining and Quarrying</i>	2,35
C	Industri Pengolahan/ <i>Manufacturing</i>	3,32
D	Pengadaan Listrik dan Gas/ <i>Electricity and Gas</i>	0,08
E	Pengadaan Air; Pengelolaan Sampah, Limbah, dan Daur Ulang/ <i>Water Supply; Sewerage, Waste Management, and Remediation Activities</i>	0,14
F	Konstruksi/ <i>Construction</i>	5,37
G	Perdagangan Besar dan Eceran; Reparasi Mobil dan Sepeda Motor/ <i>Wholesale and Retail Trade; Repair of Motor Vehicles and Motorcycles</i>	15,96
H	Transportasi dan Pergudangan/ <i>Transportation and Storage</i>	5,50
I	Penyediaan Akomodasi dan Makan Minum/ <i>Accommodation and Food Service Activities</i>	1,83
J	Informasi dan Komunikasi/ <i>Information and Communication</i>	2,73
K	Jasa Keuangan dan Asuransi/ <i>Financial and Insurance Activities</i>	5,81
L	Real Estat/ <i>Real Estate Activities</i>	4,06
M,N	Jasa Perusahaan/ <i>Business Activities</i>	0,25
O	Administrasi Pemerintahan, Pertahanan, dan Jaminan Sosial Wajib/ <i>Public Administration and Defence; Compulsory Social Security</i>	11,19
P	Jasa Pendidikan/ <i>Education</i>	5,04
Q	Jasa Kesehatan dan Kegiatan Sosial/ <i>Human Health and Social Work Activities</i>	1,42
R,S,T,U	Jasa Lainnya/ <i>Other Services Activities</i>	0,64
<b>A</b>	<b>Produk Domestik Bruto/Gross Domestic Product</b>	<b>100,00</b>

Lanjutan Tabel/*Continued Table* 12.3

<b>Lapangan Usaha/Industry</b>		<b>2018</b>
	<b>(1)</b>	<b>(4)</b>
A	Pertanian, Kehutanan, dan Perikanan/ <i>Agriculture, Forestry, and Fishing</i>	33,30
B	Pertambangan dan Penggalian/ <i>Mining and Quarrying</i>	2,29
C	Industri Pengolahan/ <i>Manufacturing</i>	3,31
D	Pengadaan Listrik dan Gas/ <i>Electricity and Gas</i>	0,09
E	Pengadaan Air; Pengelolaan Sampah, Limbah, dan Daur Ulang/ <i>Water Supply; Sewerage, Waste Management, and Remediation Activities</i>	0,14
F	Konstruksi/ <i>Construction</i>	5,51
G	Perdagangan Besar dan Eceran; Reparasi Mobil dan Sepeda Motor/ <i>Wholesale and Retail Trade; Repair of Motor Vehicles and Motorcycles</i>	16,67
H	Transportasi dan Pergudangan/ <i>Transportation and Storage</i>	5,57
I	Penyediaan Akomodasi dan Makan Minum/ <i>Accommodation and Food Service Activities</i>	1,90
J	Informasi dan Komunikasi/ <i>Information and Communication</i>	2,78
K	Jasa Keuangan dan Asuransi/ <i>Financial and Insurance Activities</i>	5,54
L	Real Estat/ <i>Real Estate Activities</i>	4,01
M,N	Jasa Perusahaan/ <i>Business Activities</i>	0,26
O	Administrasi Pemerintahan, Pertahanan, dan Jaminan Sosial Wajib/ <i>Public Administration and Defence; Compulsory Social Security</i>	11,53
P	Jasa Pendidikan/ <i>Education</i>	4,96
Q	Jasa Kesehatan dan Kegiatan Sosial/ <i>Human Health and Social Work Activities</i>	1,48
R,S,T,U	Jasa Lainnya/ <i>Other Services Activities</i>	0,67
<b>A</b>	<b>Produk Domestik Bruto/<i>Gross Domestic Product</i></b>	<b>100,00</b>

Lanjutan Tabel/Continued Table 12.3

Lapangan Usaha/Industry		2019*
	(1)	(5)
A	Pertanian, Kehutanan, dan Perikanan/ <i>Agriculture, Forestry, and Fishing</i>	32,67
B	Pertambangan dan Penggalian/ <i>Mining and Quarrying</i>	2,25
C	Industri Pengolahan/ <i>Manufacturing</i>	3,26
D	Pengadaan Listrik dan Gas/ <i>Electricity and Gas</i>	0,09
E	Pengadaan Air; Pengelolaan Sampah, Limbah, dan Daur Ulang/ <i>Water Supply; Sewerage, Waste Management, and Remediation Activities</i>	0,14
F	Konstruksi/ <i>Construction</i>	5,66
G	Perdagangan Besar dan Eceran; Reparasi Mobil dan Sepeda Motor/ <i>Wholesale and Retail Trade; Repair of Motor Vehicles and Motorcycles</i>	17,05
H	Transportasi dan Pergudangan/ <i>Transportation and Storage</i>	5,81
I	Penyediaan Akomodasi dan Makan Minum/ <i>Accommodation and Food Service Activities</i>	2,00
J	Informasi dan Komunikasi/ <i>Information and Communication</i>	2,89
K	Jasa Keuangan dan Asuransi/ <i>Financial and Insurance Activities</i>	5,27
L	Real Estat/ <i>Real Estate Activities</i>	3,97
M,N	Jasa Perusahaan/ <i>Business Activities</i>	0,26
O	Administrasi Pemerintahan, Pertahanan, dan Jaminan Sosial Wajib/ <i>Public Administration and Defence; Compulsory Social Security</i>	11,49
P	Jasa Pendidikan/ <i>Education</i>	4,95
Q	Jasa Kesehatan dan Kegiatan Sosial/ <i>Human Health and Social Work Activities</i>	1,54
R,S,T,U	Jasa Lainnya/ <i>Other Services Activities</i>	0,69
<b>A</b>	<b>Produk Domestik Bruto/Gross Domestic Product</b>	<b>100,00</b>

Lanjutan Tabel/*Continued Table* 12.3

Lapangan Usaha/ <i>Industry</i>		2020 **
	(1)	(6)
A	Pertanian, Kehutanan, dan Perikanan/ <i>Agriculture, Forestry, and Fishing</i>	32,83
B	Pertambangan dan Penggalian/ <i>Mining and Quarrying</i>	2,23
C	Industri Pengolahan/ <i>Manufacturing</i>	3,15
D	Pengadaan Listrik dan Gas/ <i>Electricity and Gas</i>	0,10
E	Pengadaan Air; Pengelolaan Sampah, Limbah, dan Daur Ulang/ <i>Water Supply; Sewerage, Waste Management, and Remediation Activities</i>	0,14
F	Konstruksi/ <i>Construction</i>	5,61
G	Perdagangan Besar dan Eceran; Reparasi Mobil dan Sepeda Motor/ <i>Wholesale and Retail Trade; Repair of Motor Vehicles and Motorcycles</i>	16,33
H	Transportasi dan Pergudangan/ <i>Transportation and Storage</i>	6,09
I	Penyediaan Akomodasi dan Makan Minum/ <i>Accommodation and Food Service Activities</i>	2,00
J	Informasi dan Komunikasi/ <i>Information and Communication</i>	2,97
K	Jasa Keuangan dan Asuransi/ <i>Financial and Insurance Activities</i>	5,73
L	Real Estat/ <i>Real Estate Activities</i>	3,94
M,N	Jasa Perusahaan/ <i>Business Activities</i>	0,25
O	Administrasi Pemerintahan, Pertahanan, dan Jaminan Sosial Wajib/ <i>Public Administration and Defence; Compulsory Social Security</i>	11,33
P	Jasa Pendidikan/ <i>Education</i>	4,98
Q	Jasa Kesehatan dan Kegiatan Sosial/ <i>Human Health and Social Work Activities</i>	1,63
R,S,T,U	Jasa Lainnya/ <i>Other Services Activities</i>	0,68
<b>A</b>	<b>Produk Domestik Bruto/<i>Gross Domestic Product</i></b>	<b>100,00</b>

Catatan/*Note*:

\* Angka sementara / *Preliminary Figures*

\*\* Angka sangat sementara / *Very Preliminary Figures*

Sumber/*Source*: BPS Kabupaten Bengkulu Selatan/*BPS-Statistics of Bengkulu Selatan Regency*

**Tabel**  
**Table** 12.4

**Laju Pertumbuhan Produk Domestik Regional Bruto Atas Dasar Harga Konstan 2010 Menurut Lapangan Usaha (persen), 2016–2020**  
**Growth Rate of Gross Regional Domestic Product at 2010 Constant Market Prices by Industry (percent), 2016–2020**

Lapangan Usaha/Industry		2016
(1)		(2)
A	Pertanian, Kehutanan, dan Perikanan/ <i>Agriculture, Forestry, and Fishing</i>	2,48
B	Pertambangan dan Penggalian/ <i>Mining and Quarrying</i>	2,22
C	Industri Pengolahan/ <i>Manufacturing</i>	6,17
D	Pengadaan Listrik dan Gas/ <i>Electricity and Gas</i>	18,11
E	Pengadaan Air; Pengelolaan Sampah, Limbah, dan Daur Ulang/ <i>Water Supply; Sewerage, Waste Management, and Remediation Activities</i>	0,82
F	Konstruksi/ <i>Construction</i>	5,41
G	Perdagangan Besar dan Eceran; Reparasi Mobil dan Sepeda Motor/ <i>Wholesale and Retail Trade; Repair of Motor Vehicles and Motorcycles</i>	7,94
H	Transportasi dan Pergudangan/ <i>Transportation and Storage</i>	6,41
I	Penyediaan Akomodasi dan Makan Minum/ <i>Accommodation and Food Service Activities</i>	9,78
J	Informasi dan Komunikasi/ <i>Information and Communication</i>	7,21
K	Jasa Keuangan dan Asuransi/ <i>Financial and Insurance Activities</i>	5,86
L	Real Estat/ <i>Real Estate Activities</i>	6,40
M,N	Jasa Perusahaan/ <i>Business Activities</i>	7,79
O	Administrasi Pemerintahan, Pertahanan, dan Jaminan Sosial Wajib/ <i>Public Administration and Defence; Compulsory Social Security</i>	7,32
P	Jasa Pendidikan/ <i>Education</i>	6,21
Q	Jasa Kesehatan dan Kegiatan Sosial/ <i>Human Health and Social Work Activities</i>	8,96
R,S,T,U	Jasa Lainnya/ <i>Other Services Activities</i>	9,25
<b>A</b>	<b>Produk Domestik Bruto/Gross Domestic Product</b>	<b>5,25</b>



Lanjutan Tabel/*Continued Table 12.4*

<b>Lapangan Usaha/Industry</b>		<b>2017</b>
	<b>(1)</b>	<b>(3)</b>
A	Pertanian, Kehutanan, dan Perikanan/ <i>Agriculture, Forestry, and Fishing</i>	2,75
B	Pertambangan dan Penggalian/ <i>Mining and Quarrying</i>	2,22
C	Industri Pengolahan/ <i>Manufacturing</i>	6,26
D	Pengadaan Listrik dan Gas/ <i>Electricity and Gas</i>	6,33
E	Pengadaan Air; Pengelolaan Sampah, Limbah, dan Daur Ulang/ <i>Water Supply; Sewerage, Waste Management, and Remediation Activities</i>	1,12
F	Konstruksi/ <i>Construction</i>	5,83
G	Perdagangan Besar dan Eceran; Reparasi Mobil dan Sepeda Motor/ <i>Wholesale and Retail Trade; Repair of Motor Vehicles and Motorcycles</i>	8,09
H	Transportasi dan Pergudangan/ <i>Transportation and Storage</i>	5,95
I	Penyediaan Akomodasi dan Makan Minum/ <i>Accommodation and Food Service Activities</i>	9,26
J	Informasi dan Komunikasi/ <i>Information and Communication</i>	8,14
K	Jasa Keuangan dan Asuransi/ <i>Financial and Insurance Activities</i>	1,19
L	Real Estat/ <i>Real Estate Activities</i>	5,42
M,N	Jasa Perusahaan/ <i>Business Activities</i>	7,31
O	Administrasi Pemerintahan, Pertahanan, dan Jaminan Sosial Wajib/ <i>Public Administration and Defence; Compulsory Social Security</i>	6,20
P	Jasa Pendidikan/ <i>Education</i>	5,23
Q	Jasa Kesehatan dan Kegiatan Sosial/ <i>Human Health and Social Work Activities</i>	9,01
R,S,T,U	Jasa Lainnya/ <i>Other Services Activities</i>	9,01
<b>A</b>	<b>Produk Domestik Bruto/<i>Gross Domestic Product</i></b>	<b>4,94</b>

Lanjutan Tabel/Continued Table 12.4

<b>Lapangan Usaha/Industry</b>		<b>2018</b>
	<b>(1)</b>	<b>(4)</b>
A	Pertanian, Kehutanan, dan Perikanan/ <i>Agriculture, Forestry, and Fishing</i>	2,84
B	Pertambangan dan Penggalian/ <i>Mining and Quarrying</i>	3,00
C	Industri Pengolahan/ <i>Manufacturing</i>	4,36
D	Pengadaan Listrik dan Gas/ <i>Electricity and Gas</i>	7,30
E	Pengadaan Air; Pengelolaan Sampah, Limbah, dan Daur Ulang/ <i>Water Supply; Sewerage, Waste Management, and Remediation Activities</i>	1,67
F	Konstruksi/ <i>Construction</i>	8,13
G	Perdagangan Besar dan Eceran; Reparasi Mobil dan Sepeda Motor/ <i>Wholesale and Retail Trade; Repair of Motor Vehicles and Motorcycles</i>	7,98
H	Transportasi dan Pergudangan/ <i>Transportation and Storage</i>	6,06
I	Penyediaan Akomodasi dan Makan Minum/ <i>Accommodation and Food Service Activities</i>	9,20
J	Informasi dan Komunikasi/ <i>Information and Communication</i>	7,50
K	Jasa Keuangan dan Asuransi/ <i>Financial and Insurance Activities</i>	0,98
L	Real Estat/ <i>Real Estate Activities</i>	4,62
M,N	Jasa Perusahaan/ <i>Business Activities</i>	6,63
O	Administrasi Pemerintahan, Pertahanan, dan Jaminan Sosial Wajib/ <i>Public Administration and Defence; Compulsory Social Security</i>	6,28
P	Jasa Pendidikan/ <i>Education</i>	4,60
Q	Jasa Kesehatan dan Kegiatan Sosial/ <i>Human Health and Social Work Activities</i>	7,99
R,S,T,U	Jasa Lainnya/ <i>Other Services Activities</i>	5,82
<b>A</b>	<b>Produk Domestik Bruto/Gross Domestic Product</b>	<b>4,95</b>

Lanjutan Tabel/*Continued Table* 12.4

<b>Lapangan Usaha/Industry</b>		<b>2019*</b>
	<b>(1)</b>	<b>(5)</b>
A	Pertanian, Kehutanan, dan Perikanan/ <i>Agriculture, Forestry, and Fishing</i>	3,12
B	Pertambangan dan Penggalian/ <i>Mining and Quarrying</i>	2,55
C	Industri Pengolahan/ <i>Manufacturing</i>	2,19
D	Pengadaan Listrik dan Gas/ <i>Electricity and Gas</i>	4,85
E	Pengadaan Air; Pengelolaan Sampah, Limbah, dan Daur Ulang/ <i>Water Supply; Sewerage, Waste Management, and Remediation Activities</i>	1,57
F	Konstruksi/ <i>Construction</i>	8,35
G	Perdagangan Besar dan Eceran; Reparasi Mobil dan Sepeda Motor/ <i>Wholesale and Retail Trade; Repair of Motor Vehicles and Motorcycles</i>	7,37
H	Transportasi dan Pergudangan/ <i>Transportation and Storage</i>	8,08
I	Penyediaan Akomodasi dan Makan Minum/ <i>Accommodation and Food Service Activities</i>	10,28
J	Informasi dan Komunikasi/ <i>Information and Communication</i>	8,37
K	Jasa Keuangan dan Asuransi/ <i>Financial and Insurance Activities</i>	1,00
L	Real Estat/ <i>Real Estate Activities</i>	4,88
M,N	Jasa Perusahaan/ <i>Business Activities</i>	6,41
O	Administrasi Pemerintahan, Pertahanan, dan Jaminan Sosial Wajib/ <i>Public Administration and Defence; Compulsory Social Security</i>	4,60
P	Jasa Pendidikan/ <i>Education</i>	4,83
Q	Jasa Kesehatan dan Kegiatan Sosial/ <i>Human Health and Social Work Activities</i>	8,70
R,S,T,U	Jasa Lainnya/ <i>Other Services Activities</i>	7,22
<b>A</b>	<b>Produk Domestik Bruto/<i>Gross Domestic Product</i></b>	<b>4,97</b>

Lanjutan Tabel/Continued Table 12.4

Lapangan Usaha/Industry		2020**
	(1)	(5)
A	Pertanian, Kehutanan, dan Perikanan/ <i>Agriculture, Forestry, and Fishing</i>	0,32
B	Pertambangan dan Penggalian/ <i>Mining and Quarrying</i>	-0,23
C	Industri Pengolahan/ <i>Manufacturing</i>	-5,28
D	Pengadaan Listrik dan Gas/ <i>Electricity and Gas</i>	10,11
E	Pengadaan Air; Pengelolaan Sampah, Limbah, dan Daur Ulang/ <i>Water Supply; Sewerage, Waste Management, and Remediation Activities</i>	0,70
F	Konstruksi/ <i>Construction</i>	-0,12
G	Perdagangan Besar dan Eceran; Reparasi Mobil dan Sepeda Motor/ <i>Wholesale and Retail Trade; Repair of Motor Vehicles and Motorcycles</i>	-3,77
H	Transportasi dan Pergudangan/ <i>Transportation and Storage</i>	1,86
I	Penyediaan Akomodasi dan Makan Minum/ <i>Accommodation and Food Service Activities</i>	-0,54
J	Informasi dan Komunikasi/ <i>Information and Communication</i>	3,50
K	Jasa Keuangan dan Asuransi/ <i>Financial and Insurance Activities</i>	11,92
L	Real Estat/ <i>Real Estate Activities</i>	0,51
M,N	Jasa Perusahaan/ <i>Business Activities</i>	-2,64
O	Administrasi Pemerintahan, Pertahanan, dan Jaminan Sosial Wajib/ <i>Public Administration and Defence; Compulsory Social Security</i>	-0,75
P	Jasa Pendidikan/ <i>Education</i>	1,46
Q	Jasa Kesehatan dan Kegiatan Sosial/ <i>Human Health and Social Work Activities</i>	6,01
R,S,T,U	Jasa Lainnya/ <i>Other Services Activities</i>	-0,64
<b>A</b>	<b>Produk Domestik Bruto/Gross Domestic Product</b>	<b>0,26</b>

Catatan/Note:

\* Angka sementara / Preliminary Figures

\*\* Angka sangat sementara / Very Preliminary Figures

Sumber/Source: BPS Kabupaten Bengkulu Selatan/BPS-Statistics of Bengkulu Selatan Regency

**Tabel**  
**Table** 12.5

**Produk Domestik Regional Bruto Atas Dasar Harga Berlaku Menurut Jenis Pengeluaran di Kabupaten Bengkulu Selatan (miliar rupiah), 2015–2019**  
**Gross Regional Domestic Product at Current Market Prices by Type of Expenditure in Bengkulu Selatan Regency (billion rupiahs), 2015–2019**

<b>Jenis Pengeluaran</b> <b>Type of Expenditure</b>	<b>2015</b>	<b>2016</b>	<b>2017</b>	<b>2018*</b>	<b>2019**</b>
(1)	(2)	(3)	(4)	(5)	(6)
Pengeluaran Konsumsi Rumah Tangga <i>Household Consumption Expenditure</i>	2 543,91	2 806,25	3 028,87	3 223,75	3 466,15
Pengeluaran Konsumsi LNPRT <i>NPISH Consumption Expenditure</i>	108,04	117,18	126,05	138,26	152,52
Pengeluaran Konsumsi Pemerintah <i>Government Consumption Expenditure</i>	875,48	961,11	1 031,50	1 104,64	1 183,04
Pembentukan Modal Tetap Bruto <i>Gross Fixed Capital Formation</i>	1 589,78	1 773,85	1 931,31	2 078,26	2 252,25
Perubahan Inventori <i>Changes in Inventories</i>	66,27	63,72	61,05	23,04	66,72
Net Ekspor Barang dan Jasa/ Net Exports of Goods and Services	-1 158,69	-1 282,76	-1 306,08	-1 265,05	-1 419,27
<b>Produk Domestik Regional Bruto/Gross Regional Domestic Product</b>	<b>4 024,79</b>	<b>4 439,35</b>	<b>4 872,69</b>	<b>5 302,90</b>	<b>5 701,41</b>

Catatan/Note: Perbedaan Angka dengan PDRB Menurut Lapangan Usaha Disebabkan PDRB Menurut Pengeluaran Belum Dilakukan Rekonsiliasi/The Difference in Figures and GRDP According to Business Field is Caused by GRDP, According to Expenditures, that has not Been Reconciled

\* Angka sementara / Preliminary Figures

\*\* Angka sangat sementara / Very Preliminary Figures

Sumber/Source: BPS, berbagai sensus, survei dan sumber lain/BPS-Statistics Indonesia, various census, survey, and other sources

**Tabel**  
**Table** 12.6

**Produk Domestik Regional Bruto Atas Dasar Harga Konstan 2010 Menurut Jenis Pengeluaran di Kabupaten Bengkulu Selatan (miliar rupiah), 2015–2019**  
**Gross Regional Domestic Product at 2010 Constant Market Prices by Type of Expenditure in Bengkulu Selatan Regency (billion rupiahs), 2015–2019**

<b>Jenis Pengeluaran</b> <b>Type of Expenditure</b>	<b>2015</b>	<b>2016</b>	<b>2017</b>	<b>2018*</b>	<b>2019**</b>
(1)	(2)	(3)	(4)	(5)	(6)
Pengeluaran Konsumsi Rumah Tangga <i>Household Consumption Expenditure</i>	1 820,86	1 927,24	2 036,25	2 133,39	2 235,74
Pengeluaran Konsumsi LNPRT <i>NPISH Consumption Expenditure</i>	81,13	84,56	88,51	95,50	103,81
Pengeluaran Konsumsi Pemerintah <i>Government Consumption Expenditure</i>	630,35	648,66	667,08	700,34	733,15
Pembentukan Modal Tetap Bruto <i>Gross Fixed Capital Formation</i>	1 178,62	1 253,39	1 323,24	1 383,22	1 459,09
Perubahan Inventori <i>Changes in Inventories</i>	39,64	35,58	32,8	15,93	15,68
Net Ekspor Barang dan Jasa/ Net Exports of Goods and Services	-779,29	-822,17	-866,19	-884,35	-931,47
<b>Produk Domestik Regional Bruto/Gross Regional Domestic Product</b>	<b>2 971,30</b>	<b>3 127,26</b>	<b>3 281,69</b>	<b>3 444,03</b>	<b>3 616,00</b>

Catatan/Note: Perbedaan Angka dengan PDRB Menurut Lapangan Usaha Disebabkan PDRB Menurut Pengeluaran Belum Dilakukan Rekonsiliasi/*The Difference in Figures and GRDP According to Business Field is Caused by GRDP, According to Expenditures, that has not Been Reconciled*

\* Angka sementara / Preliminary Figures

\*\* Angka sangat sementara / Very Preliminary Figures

Sumber/Source: BPS, berbagai sensus, survei dan sumber lain/*BPS-Statistics Indonesia, various census, survey, and other sources*

## Jumlah Penduduk Miskin

Menurut Kabupaten/Kota  
di Provinsi Bengkulu, 2020

Poor Population by Regency/Municipality  
in Bengkulu Province, 2020

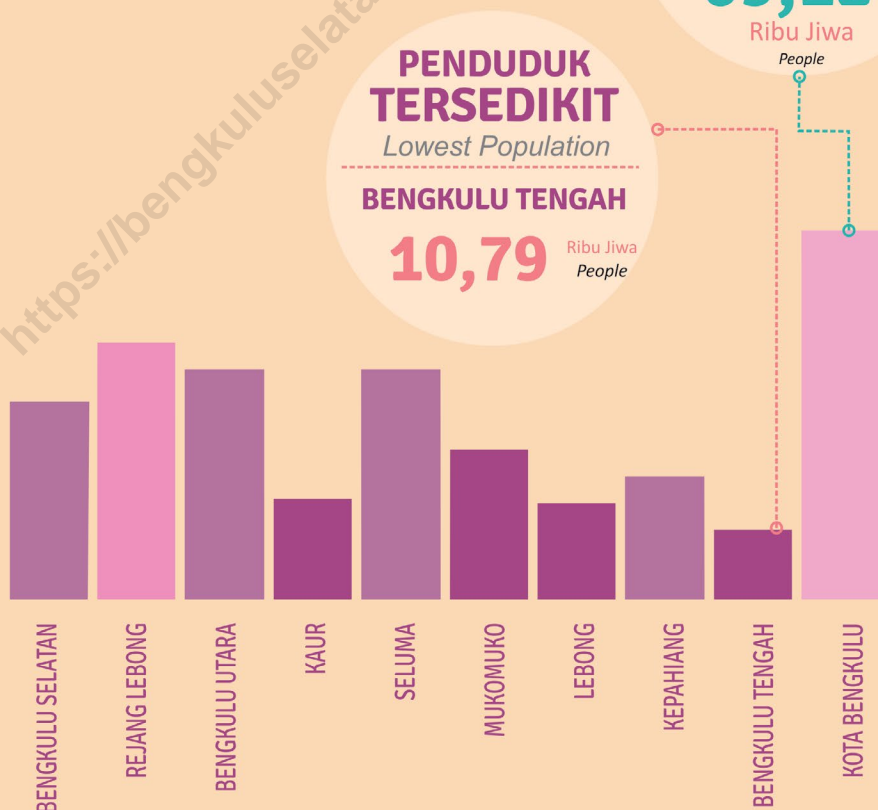

**PENDUDUK TERBANYAK**

Largest Population

**KOTA BENGKULU**

**69,12**

Ribu Jiwa

People

**PENDUDUK TERSEDIKIT**

Lowest Population

**BENGKULU TENGAH**

**10,79**

Ribu Jiwa

People

<https://bengkuluselatankab.go.id>





**PENJELASAN TEKNIS****TECHNICAL NOTES**

1. Sumber utama data kependudukan adalah sensus penduduk yang dilaksanakan setiap sepuluh tahun sekali. Sensus penduduk telah dilaksanakan sebanyak enam kali sejak Indonesia merdeka, yaitu tahun 1961, 1971, 1980, 1990, 2000, dan 2010. Di dalam sensus penduduk, pencacahan dilakukan terhadap seluruh penduduk yang berdomisili di wilayah teritorial Indonesia termasuk warga negara asing kecuali anggota korps diplomatik negara sahabat beserta keluarganya.
  2. Metode pengumpulan data dalam sensus dilakukan dengan wawancara antara petugas sensus dengan responden dan juga melalui e-census. Pencatatan penduduk menggunakan konsep usual residence, yaitu konsep di mana penduduk biasa bertempat tinggal. Bagi penduduk yang bertempat tinggal tetap dicacah di mana mereka biasa tinggal, sedangkan untuk penduduk yang tidak bertempat tinggal tetap dicacah di tempat di mana mereka ditemukan petugas sensus pada malam 'Hari Sensus'. Termasuk penduduk yang tidak bertempat tinggal tetap adalah tuna wisma, awak kapal berbendera Indonesia, penghuni perahu/rumah apung, masyarakat terpencil/terasing,
1. *The main source of demographic data is population census, which is conducted every ten years. Population Census has been conducted six times since Indonesia's independence: 1961, 1971, 1980, 1990, 2000, and 2010. The population census enumerates all residents who domicile in the entire territory of Indonesia including foreign citizens except the diplomatic corps members and their families.*
  2. *The method of data collection in a population census involves interviewing respondents and conducting e-census. Enumeration of the population uses the concept of "usual residence", which is the concept of "places where people usually live". De jure was applied to the permanent residents, while de facto was applied to non-permanent residents. The permanent residents were enumerated in place where they normally live, the non-permanent residents were enumerated where they were found by the enumerators, on the night of 'Census Date'. The non permanent residents include homeless people, ship crew, boat people, remote area community, and internally*

dan pengungsi. Bagi mereka yang mempunyai tempat tinggal tetap dan sedang bepergian ke luar wilayah lebih dari enam bulan, tidak dicacah di tempat tinggalnya, tetapi dicacah di tempat tujuannya. Untuk tahun yang tidak dilaksanakan sensus penduduk, data kependudukan diperoleh dari hasil proyeksi penduduk. Proyeksi penduduk merupakan suatu perhitungan ilmiah yang didasarkan pada asumsi dari komponen-komponen perubahan penduduk, yaitu kelahiran, kematian, dan migrasi. Proyeksi penduduk Indonesia 2010– 2035 menggunakan data dasar penduduk hasil SP2010.

3. Penduduk Indonesia adalah semua orang yang berdomisili di wilayah teritorial Indonesia selama 6 bulan atau lebih dan atau mereka yang berdomisili kurang dari 6 bulan tetapi bertujuan menetap.
4. Laju pertumbuhan penduduk adalah angka yang menunjukkan persentase penambahan penduduk dalam jangka waktu tertentu.
5. Laju pertumbuhan Produk Domestik Regional Bruto diperoleh dari perhitungan PDB atas dasar harga konstan. Diperoleh dengan cara mengurangi nilai PDRB pada

*displaced persons. Those who had permanent residence and had been travelling away from their home for six months or more were not enumerated in their permanent place, but in the place where they were during the census. For the periods where the population census is not conducted, population projection is done to estimate population during those years. The population projection is an estimate based on the demographic components, such as birth, death, and migration. Indonesia's 2010– 2035 population projection used the 2010 Population Census as the base population.*

3. *The population of Indonesia are all residents of the entire territory of Indonesia who have stayed for six months or longer, and those who intended to stay more than six months even though their length of stay is less than six months.*
4. *The growth rate of population is the number that show percentage of population growth within a specified period.*
5. *Growth rate of Gross Domestic Regional Product is derived from GDP at constant market prices. It is obtained by subtracting the value of GDRP year and with the value of GDRP year n-1, divided by the value*

tahun ke-n terhadap nilai pada tahun ke n-1 (tahun sebelumnya), dibagi dengan nilai pada tahun ke n-1, dikalikan dengan 100 persen. Laju pertumbuhan menunjukkan perkembangan agregat pendapatan dari satu waktu tertentu terhadap waktu sebelumnya.

*of GDRP year n-1 then multiplied by 100 percent. The growth rate of GDRP explains the income growth during the given period.*

6. Untuk mengukur kemiskinan, BPS menggunakan konsep kemampuan memenuhi kebutuhan dasar (basic needs approach). Dengan pendekatan ini, kemiskinan dipandang sebagai ketidakmampuan dari sisi ekonomi untuk memenuhi kebutuhan dasar makanan dan bukan makanan yang diukur dari sisi pengeluaran. Metode yang digunakan adalah menghitung Garis Kemiskinan (GK), yang terdiri dari dua komponen yaitu Garis Kemiskinan Makanan (GKM) dan Garis Kemiskinan Non-Makanan (GKNM). Penghitungan Garis Kemiskinan dilakukan secara terpisah untuk daerah perkotaan dan perdesaan.
6. *To measure poverty, BPS has used the concept of basic needs approach. Therefore, poverty is viewed as economic inability to fulfil food and non-food basic needs which are measured by consumption/expenditure. The method used is calculating poverty line, which consists of two components that are Food Poverty Line (FPL) and Non-Food Poverty Line (NFPL). The poverty line was calculated separately for urban and rural areas.*
7. Penduduk Miskin adalah penduduk yang memiliki rata-rata pengeluaran per kapita per bulan di bawah Garis Kemiskinan.
7. *A person whose expenditure per capita per month is below the poverty line is considered to be poor.*
8. Indeks Pembangunan Manusia (IPM) adalah ukuran ringkas rata-rata capaian/keberhasilan dimensi utama pembangunan
8. *The Human Development Index (HDI) is a summary measure of average achievement in key dimensions of human*

manusia yaitu: umur panjang dan hidup sehat, mempunyai pengetahuan, dan memiliki standar hidup yang layak.

*development: a long and healthy life, being knowledgeable, and have a decent standard of living.*

<https://bengkuluselatankab.bps.go.id>

**URAIAN****DESCRIPTION**

Perbandingan antar kabupaten ini, menyajikan gambaran informasi kabupaten/kota di Provinsi Bengkulu yang antara lain mencakup data jumlah penduduk, laju pertumbuhan PDRB atas dasar harga konstan 2010 dan jumlah penduduk miskin.

Jumlah penduduk miskin Kabupaten Bengkulu Selatan pada tahun 2020 tercatat 28,41 ribu jiwa. Jika dibandingkan kabupaten/kota lain di Provinsi Bengkulu, jumlah penduduk Kabupaten Bengkulu Selatan termasuk yang tinggi, berada pada urutan kelima dari 10 kabupaten/kota.

*Comparison between regency provides a snapshot of information on regencies/city in Bengkulu Province, that includes the population data, growth rate of GRDP at 2010 constant market price and the number of poor.*

*Poor Population of Bengkulu Selatan Regency in 2020 is recorded as many as 28,41 thousands people. If compared to other regencies/city in Bengkulu Province, the population of Bengkulu Selatan Regency is ranked quite low, which is the fifth out of 10 existing regencies/city.*



**Tabel**  
**Table** 13.1**Jumlah Penduduk Menurut Kabupaten/Kota di Provinsi Bengkulu (ribu), 2016–2020**  
**Population by Regency/Municipality in Bengkulu Province (thousand), 2016–2020**

<b>Kabupaten/Kota Regency/Municipality</b>	<b>2016</b>	<b>2017</b>	<b>2018</b>	<b>2019</b>	<b>2020<sup>1</sup></b>
(1)	(2)	(3)	(4)	(5)	(6)
Bengkulu Selatan	153,90	155,40	156,93	158,40	166,24
Rejang Lebong	257,50	258,80	259,94	260,90	276,64
Bengkulu Utara	293,10	298,80	304,39	310,00	296,52
Kaur	117,30	118,60	119,95	121,20	126,55
Seluma	187,80	189,90	191,91	193,80	207,87
Mukomuko	181,30	185,50	189,67	193,90	190,49
Lebong	111,10	113,00	114,79	116,60	106,29
Kepahiang	133,70	134,90	136,10	137,20	149,73
Bengkulu Tengah	109,60	111,30	113,15	114,70	116,70
Kota Bengkulu	359,50	368,10	376,48	385,10	373,59
<b>Bengkulu</b>	<b>1 904,80</b>	<b>1 934,30</b>	<b>1 963,30</b>	<b>1 991,80</b>	<b>2 010,67</b>

Sumber/Source: BPS, Proyeksi Penduduk Indonesia 2010–2035/BPS-Statistics Indonesia, Indonesia Population Projection 2010–2035

<sup>1</sup> BPS, Hasil Sensus Penduduk 2020 (SP2020), September/BPS-Statistics Indonesia, The Result of the 2020 Population Census, September

**Tabel**  
**Table** 13.2

**Laju Pertumbuhan Produk Domestik Regional Bruto Atas Dasar Harga Konstan 2010 Menurut Kabupaten/Kota di Provinsi Bengkulu (persen), 2016–2020**  
**Rate of Growth of Gross Regional Domestic Products at Constant 2010 Prices by Regency/Municipality in Bengkulu Province (percent), 2016–2020**

Kabupaten/Kota Regency/Municipality	2016	2017	2018	2019*	2020**
(1)	(2)	(3)	(4)	(5)	(6)
Bengkulu Selatan	5,25	4,94	4,95	4,97	0,26
Rejang Lebong	5,20	4,91	4,96	4,96	0,07
Bengkulu Utara	5,00	4,84	4,81	4,92	0,23
Kaur	5,28	5,00	4,98	4,98	0,12
Seluma	5,00	4,81	4,80	4,93	-0,01
Mukomuko	5,59	5,21	5,01	5,03	0,02
Lebong	5,16	5,00	5,01	4,97	0,10
Kepahiang	5,63	5,13	5,00	4,89	0,06
Bengkulu Tengah	5,00	4,95	4,97	4,97	-0,06
Kota Bengkulu	6,13	5,46	5,48	5,41	-0,25
<b>Bengkulu</b>	<b>5,28</b>	<b>4,98</b>	<b>4,97</b>	<b>4,94</b>	<b>-0,02</b>

Catatan/Note: \* Angka Sementara/Preliminary Figures

\*\* Angka Sangat Sementara/Very Preliminary Figures

Sumber/Source: BPS, Berbagai Sensus, Survei, dan Sumber Lainnya/BPS-Statistics Indonesia, Various Census, Surveys, and Other Sources



**Tabel**  
**Table** 13.3**Jumlah Penduduk Miskin Menurut Kabupaten/Kota di  
Provinsi Bengkulu (ribu), 2016–2020**  
**Number of Poor Population by Regency/Municipality in  
Bengkulu Province (thousand), 2016–2020**

<b>Kabupaten/Kota Regency/Municipality</b>	<b>2016</b>	<b>2017</b>	<b>2018</b>	<b>2019</b>	<b>2020</b>
(1)	(2)	(3)	(4)	(5)	(6)
Bengkulu Selatan	33,92	32,66	29,19	29,30	28,41
Rejang Lebong	45,79	43,85	42,13	41,57	41,47
Bengkulu Utara	39,86	38,97	35,78	35,94	36,67
Kaur	26,14	25,47	23,20	22,84	22,57
Seluma	40,59	39,25	37,51	36,92	36,23
Mukomuko	23,45	22,51	21,50	22,56	23,10
Lebong	13,56	13,31	13,25	13,67	13,97
Kepahiang	21,75	21,47	19,58	20,18	20,27
Bengkulu Tengah	9,50	9,32	9,24	10,06	10,79
Kota Bengkulu	74,05	70,16	70,44	69,26	69,12
<b>Bengkulu</b>	<b>328,61</b>	<b>316,98</b>	<b>301,81</b>	<b>302,30</b>	<b>302,58</b>

Sumber/Source: BPS, Survei Sosial Ekonomi Nasional/BPS-Statistics Indonesia, National Socio Economic Survey

**Tabel**  
**Table** 13.4

**Indeks Pembangunan Manusia Menurut Kabupaten/Kota  
di Provinsi Bengkulu, 2016–2020**  
*Human Development Index by Regency/Municipality in  
Bengkulu Province, 2016–2020*

<b>Kabupaten/Kota Regency/Municipality</b>	<b>2016</b>	<b>2017</b>	<b>2018</b>	<b>2019</b>	<b>2020</b>
(1)	(2)	(3)	(4)	(5)	(6)
Bengkulu Selatan	68,71	69,04	69,85	70,27	70,63
Rejang Lebong	68,34	68,61	69,40	70,10	70,44
Bengkulu Utara	67,63	67,80	68,36	68,80	68,82
Kaur	64,95	65,28	66,20	66,78	66,99
Seluma	64,04	65,00	65,99	66,69	66,89
Mukomuko	66,52	67,07	67,47	68,12	68,45
Lebong	65,58	65,87	66,28	66,84	67,01
Kepahiang	66,35	66,60	67,14	67,67	68,17
Bengkulu Tengah	65,44	65,80	66,65	67,30	67,61
Kota Bengkulu	77,94	78,82	79,67	80,35	80,36
<b>Bengkulu</b>	<b>69,33</b>	<b>69,95</b>	<b>70,64</b>	<b>71,21</b>	<b>71,40</b>

Sumber/Source: BPS, Seri Publikasi Indeks Pembangunan Manusia/BPS-Statistics Indonesia, Series of Publication of Human Development Index



Sensus  
Penduduk  
2020

#MencatatIndonesia

# DATA

MENCERDASKAN BANGSA

— *Enlighten The Nation* —



**BADAN PUSAT STATISTIK  
KABUPATEN BENGKULU SELATAN**  
**BPS - Statistics of Bengkulu Selatan Regency**

Jl. Affan Bachsin No. 108 A, Bengkulu Selatan 38516  
Telepon/Fax: (0739) 21048 E-mail : bps1701@bps.go.id  
Website : <http://bengkuluselatankab.bps.go.id>

ISSN 0215-403X

