

PROVINSI
DKI JAKARTA
DALAM ANGKA
DKI Jakarta Province In Figures
2019





PROVINSI
DKI JAKARTA
DALAM ANGKA
DKI Jakarta Province In Figures
2019

PROVINSI DKI JAKARTA DALAM ANGKA 2019

DKI Jakarta Province in Figures 2019

ISSN	: 0215.2150
No. Publikasi/<i>Publication Number</i>	: 31000.1901
Katalog BPS/<i>BPS Catalogue</i>	: 1102001.31
Ukuran Buku/<i>Book Size</i>	: 14,8 x 21 cm
Jumlah Halaman/<i>Number of Pages</i>	: lviii + 689 Halaman/ <i>Pages</i>
Naskah/<i>Manuscript</i>	: BPS Provinsi DKI Jakarta <i>Statistics of DKI Jakarta Province</i>
Penyunting/<i>Editor</i>	: Bidang IPDS
Ilustrasi Kover /<i>Cover Illustration</i>	: Jembatan Cinta Pulau Tidung Kabupaten Kepulauan Seribu, Provinsi DKI Jakarta oleh/ <i>by</i> Hastanti Sukoco P.
Gambar Kulit Oleh/<i>Cover Desain by</i>	: Bidang IPDS

Diterbitkan oleh/*Published by* :

© Badan Pusat Statistik Provinsi DKI Jakarta

Pencetak/*Printed by* :

CV. Nario Sari

Dilarang mengumumkan, mendistribusikan, mengkomunikasikan, dan/atau menggandakan sebagian atau seluruh isi buku ini untuk tujuan komersial tanpa izin tertulis dari Badan Pusat Statistik

Prohibited to announce, distribute, communicate, and/or copy part of all this book for commercial purpose without permission from BPS-Statistics Indonesia

Tim Penyusun/Drafting Team :

Penanggung Jawab/*Person in Charge* : Buyung Airlangga

Editor Penanggung Jawab/*Editor in Charge*: Abdul Latif

Koordinator/*Coordinator* : Ardani Yustriana Dewi
Dina Pratiwi
Feri Prasetyo Nugroho

Editor Anggota/*Editor in Member* : Endah Nurjati
Siti Alifah
Wawan Gunawan
Klarawidya P

Anggota/Member :

Agus Sumarna	Supendi	Dwi Agus Lestari
Dimas Adiangga	Ita Rosalita	Lubna
Sulistio Apri	Ahmad Saefudin	Hastanti Sukoco Putri
Sudirman	Ranita Aprilia	Sushinta Purwandari
Solihatin	Sri Purwaningsih	Fina Sri Agustina
Agus Sucipto	Ratih Sari Dewi	Urip Sabani
Agus Suharto	Idha Wiryaningsih	Ruth Juliana
Mega Cahya Kristianti	Dewi Saputri Ningsih	Mediana Riris
Adi Setiawan	Elis R. Sarira	Nurika Parmiyati
Favten Ari P	Muhammad Noval	Teresia Parwati
Rini Apsari	Els Arianti	Qurrotul Aini

PETA WILAYAH DKI JAKARTA





KATA PENGANTAR

JAKARTA DALAM ANGKA merupakan seri publikasi tahunan yang menyajikan beragam jenis data yang bersumber dari BPS dan institusi lain baik instansi pemerintah maupun swasta di Provinsi DKI Jakarta. Dalam publikasi ini memuat gambaran umum tentang keadaan geografi dan iklim, pemerintahan, serta perkembangan kondisi sosial demografi dan perekonomian di Provinsi DKI Jakarta.

Kelengkapan dan penyempurnaan data yang disajikan terus diupayakan sesuai dengan kebutuhan serta perkembangan lingkungan strategis. Oleh karena itu saran dan kritik yang konstruktif dari berbagai pihak sangat diharapkan untuk perbaikan kearah penyempurnaan pada publikasi yang akan datang.

Publikasi ini dapat terwujud berkat kerja sama dan bantuan dari berbagai pihak. Kepada semua pihak yang telah memberikan kontribusi khususnya peserta Diskusi Kelompok Terfokus, kami sampaikan penghargaan dan terima kasih. Mudah-mudahan statistik yang disajikan memberi manfaat bagi banyak pihak untuk berbagai keperluan.

Jakarta, Agustus 2019
BADAN PUSAT STATISTIK
Provinsi DKI Jakarta

Buyung Airiangga, M. Bus



PREFACE

JAKARTA IN FIGURES is an annual publication that presents a series of various types of data from BPS and other institutions, both government and private organization in Jakarta. This publication contains an overview of geographical conditions, climatic, as well as socio-demographic and economic of DKI Jakarta.

Efforts toward completeness and comprehensiveness of this publication is being pursued in order to fully meet customer need as well as to adapt to the development of strategic environmental. Therefore comments and suggestions for the improvement are wellcome for the sake of future improvements.

This publication was succesfully made in cooperation and assistance of all parties, special for audient Focus Group Discussion. Hereby, we would like to express our appreciation and gratitude to all pertinent institutions. We hope that this publication will be widely utilized by those who need statistics in many purposes

*Jakarta, August 2019
Head of BPS Statistics-DKI Jakarta
Province*

Buyung Airlangga, M. Bus

KEPALA BPS PROVINSI DKI JAKARTA
HEAD OFFICE OF BPS DKI JAKARTA PROVINCE



BUYUNG AIRLANGGA, M.Bus

DAFTAR ISI
LIST OF CONTENT

	<i>Halaman/Page</i>
Peta Wilayah DKI Jakarta/ <i>Map of Jakarta</i>	IV
Kata Pengantar/ <i>Preface</i>	V
Foto Kepala BPS Provinsi DKI Jakarta/ <i>Picture</i>	VII
Daftar Isi/ <i>List of Content</i>	IX
Daftar Tabel/ <i>List of Tables</i>	X
Penjelasan Umum/ <i>Explanatory Notes</i>	XLVIII
Sejarah Singkat Kota Jakarta / <i>History of Jakarta</i>	LI
BAB 1. Geografi Dan Iklim/ <i>Geography And Climate</i>	1
BAB 2. Pemerintahan/ <i>Government</i>	31
BAB 3. Penduduk Dan Ketenagakerjaan/ <i>Population And Employment</i>	61
BAB 4. Sosial Dan Kesejahteraan Rakyat/ <i>Social and Welfare</i>	117
BAB 5. Pertanian/ <i>Agriculture</i>	291
BAB 6. Pertambangan dan Energi / <i>Mining and Energy</i>	371
BAB 7. Industri Manufaktur / <i>Manufacturing Industry</i>	421
BAB 8. Pariwisata / <i>Tourism</i>	457
BAB 9. Transportasi Dan Komunikasi/ <i>Transportation And Communication</i>	481
BAB 10. Harga – harga / <i>Prices</i>	533
BAB 11. Pengeluaran dan Konsumsi / <i>Expenditure and Consumption</i>	581
BAB 12. Perdagangan Luar Negeri / <i>Foreign Trade</i>	593
BAB 13. Pendapatan Regional/ <i>Regional Income</i>	619
BAB 14. Perbandingan Antar Provinsi / <i>Comparison Between Provinces</i>	653

**DAFTAR TABEL/
LIST OF TABLES**

1. Geografi dan Iklim/Geography and Climate

1.1. Keadaan Geografi/Geography Condition

1.1.1	Luas Daerah dan Jumlah Pulau Menurut Kabupaten/Kota di Provinsi DKI Jakarta, 2018/ <i>Total Area and Number of Islands by Regency/Municipality in DKI Jakarta Province, 2018</i>	5
1.1.1	Jarak dari Ibukota Kabupaten/Kota ke Ibukota Provinsi DKI Jakarta, 2018/ <i>Distance to DKI Jakarta Provincial Capital, 2018</i>	7
1.1.3	Letak Geografis Provinsi DKI Jakarta/ <i>Geographical Location of DKI Jakarta Province</i>	8
1.1.4	Pembagian Daerah Administrasi Menurut Kabupaten/Kota Administrasi di Provinsi DKI Jakarta, 2018/ <i>Number of Administrative Units by Regency/ Municipality in DKI Jakarta Province, 2018</i>	9
1.1.5	Luas Situ/Rawa Menurut Kota Administrasi di Provinsi DKI Jakarta, 2018/ <i>Lake/Swamp Area by Municipality in DKI Jakarta Province, 2018</i>	10
1.1.6	Panjang dan Luas Sungai/Kanal Menurut Peruntukannya di Provinsi DKI Jakarta, 2018/ <i>Length and Area River/Cannal by Allocation in DKI Jakarta Province, 2018</i>	15

1.2 Keadaan Iklim/Climate Condition

1.2.1	Pengamatan Unsur Iklim di Stasiun Pengamatan Badan Meteorologi Klimatologi dan Geofisika (BMKG) Provinsi DKI Jakarta, 2018/ <i>Monitoring Climate Elements at Meteorological, Climatological, and Geophysical Agency (BMKG) Monitoring Station of DKI Jakarta Province, 2018</i>	16
1.2.2	Suhu Udara Jakarta Menurut Bulan dan Stasiun Pengamatan, 2018/ <i>Temperature in Jakarta by Month and Observation Station, 2018</i>	21
1.2.3	Kelembaban Udara di Jakarta Menurut Bulan dan Stasiun Pengamatan, 2018/ <i>Relative Humidity in Jakarta by Month and Observation Station, 2018</i>	23
1.2.4	Curah Hujan dan Hari Hujan di Jakarta Menurut Bulan dan Stasiun Pengamatan, 2018/ <i>Rainfall by Month and Frequency of Rain in Jakarta by Month and Observation Station, 2018</i>	25
1.2.5	Rata-rata Cuaca di Jakarta Menurut Bulan dan Stasiun Pengamatan, 2018/ <i>Average of Weather in Jakarta by Month and Observation Station, 2018</i>	27
1.2.6	Jumlah Hari berdasarkan Kategori Indeks Standar Pencemar Udara Menurut Lokasi Pengukuran di Provinsi DKI Jakarta, 2016-2018/ <i>Number</i>	

	<i>of Days by Air Pollution Standards Index Category and Measure Location in DKI Jakarta Province, 2016-2018</i>	29
2. Pemerintahan/Government		
2.1 Wilayah Administratif/Administrative Area		
2.1.1	Jumlah Kecamatan Menurut Kabupaten/Kota di Provinsi DKI Jakarta, 2014–2018/ <i>Number of Sub Districts and Villages in DKI Jakarta Province by Regency/Municipality, 2014–2018</i>	37
2.1.2	Jumlah Kelurahan Menurut Kabupaten/Kota di Provinsi DKI Jakarta, 2018/ <i>Number of Sub Districts by Regency/Municipality in DKI Jakarta Province, 2018</i>	38
2.2 Dewan Perwakilan Rakyat Daerah/The Regional House Of Representative		
2.2.1	Jumlah Anggota Dewan Perwakilan Rakyat Daerah Menurut Partai Politik dan Jenis Kelamin di Provinsi DKI Jakarta, 2018/ <i>Number of Members of The Regional House of Representatives by Political Parties and Sex in DKI Jakarta Province, 2018</i>	39
2.2.2	Jumlah Anggota Dewan Perwakilan Rakyat Daerah Menurut Kabupaten/Kota dan Jenis Kelamin di Provinsi DKI Jakarta, 2018/ <i>Number of Members of The Regional House of Representatives by Regency/Municipality and Sex in DKI Jakarta Province, 2018</i>	40
2.2.3	Jumlah Permasalahan yang Disampaikan Delegasi Masyarakat Kepada DPRD Menurut Jenis Permasalahan di Provinsi DKI Jakarta, 2015-2017/ <i>Numbers of Community Problems which Stated by Public Delegation to Representative Members by Type of Problem in DKI Jakarta Province, 2015-2017</i>	41
2.2.4	Jumlah Keputusan DPRD Menurut Jenisnya di Provinsi DKI Jakarta, 2014-2017/ <i>Numbers of Acts Issued by House of Representative and Type in DKI Jakarta Province, 2014-2017</i>	42
2.3 Sumber Daya Manusia/Human Resources		
2.3.1	Jumlah Pegawai Negeri Sipil Menurut Kabupaten/Kota dan Jenis Kelamin di Provinsi DKI Jakarta, 2017 dan 2018/ <i>Number of Civil Servants by Regency/City and Sex in DKI Jakarta Province, 2017 and 2018</i>	43
2.3.2	Jumlah Pegawai Negeri Sipil Menurut Jabatan dan Jenis Kelamin di Provinsi DKI Jakarta, 2017 dan 2018/ <i>Number of Civil Servants by Occupation and Sex in DKI Jakarta Province, 2017 and 2018</i>	44

2.3.3	Jumlah Pegawai Negeri Sipil Menurut Tingkat Pendidikan dan Jenis Kelamin Provinsi DKI Jakarta, 2017 dan 2018/ <i>Number of Civil Servants by Occupation and Sex in DKI Jakarta Province, 2017 and 2018</i>	45
2.3.4	Jumlah Pegawai Negeri Sipil Menurut Tingkat Kepangkatan dan Jenis Kelamin Provinsi DKI Jakarta, 2017 dan 2018/ <i>Number of Civil Servants by Hierarchy and Sex in DKI Jakarta Province, 2017 and 2018</i>	46
2.3.5	Jumlah Pegawai Negeri Sipil di Lingkungan Pemerintah Provinsi DKI Jakarta Menurut Unit Organisasi dan Jenis Kelamin, 2018/ <i>Number of Civil Servant of DKI Jakarta Provincial Government by Organization Unit and Sex, 2018</i>	47
2.3.6	Jumlah Pegawai Negeri Sipil di Provinsi DKI Jakarta Menurut Kelompok Umur dan Jenis Kelamin, 2018/ <i>Number of Civil Servant of DKI Jakarta Provincial Government by Age Group and Sex, 2018</i>	50
2.4	Keuangan Daerah/<i>Government Finance</i>	
2.4.1	Realisasi Pendapatan Pemerintah Provinsi DKI Jakarta Menurut Jenis Pendapatan (ribu rupiah), 2015 – 2018/ <i>Actual Provincial Government Revenues by Kind of Revenues of DKI Jakarta Province (thousand rupiahs), 2015 - 2018</i>	51
2.4.2	Realisasi Belanja Pemerintah Provinsi DKI Jakarta Menurut Jenis Belanja (miliar rupiah), 2015 – 2018/ <i>Actual Provincial Government Expenditures by Kind of Expenditures of DKI Jakarta Province (billion rupiahs), 2015 - 2018</i>	52
2.4.3	Anggaran dan Realisasi Penerimaan dan Pengeluaran Pemerintah Provinsi DKI Jakarta, 2009-2018/ <i>Budget and Realization of Budget Revenue and Expenditure of DKI Jakarta Provincial Government, 2009-2018</i>	55
2.4.4	Anggaran dan Realisasi Pendapatan Daerah Provinsi DKI Jakarta Menurut Sumber Penerimaan, 2018/ <i>Budget and Realization of Government Revenues by Source of Revenues of DKI Jakarta Province, 2018</i>	57
2.4.5	Anggaran dan Realisasi Belanja Provinsi DKI Jakarta Menurut Jenis Pengeluaran, 2018/ <i>Budget and Realization of Government Expenditures by Kind of Expenditure of DKI Jakarta Province, 2018</i>	58
2.4.6	Anggaran dan Realisasi Pembiayaan Provinsi DKI Jakarta Menurut Jenis, 2018/ <i>Budget and Realization of Government Financing by Kind of Expenditure of DKI Jakarta Province, 2018</i>	59

3. Penduduk dan Ketenagakerjaan/*Population and Employment*

3.1. Penduduk/*Population*

3.1.1	Penduduk, Laju Pertumbuhan Penduduk, Distribusi Persentase Penduduk, Kepadatan Penduduk, Rasio Jenis Kelamin Penduduk Menurut Kabupaten/Kota di Provinsi DKI Jakarta, 2010 dan 2018/ <i>Population, Population Growth Rate, Percentage Distribution of Population, Population Density, and Population Sex Ratio by Regency/Municipality of DKI Jakarta Province, 2010 and 2018</i>	71
3.1.2	Jumlah Penduduk Provinsi DKI Jakarta Menurut Kelompok Umur dan Jenis Kelamin, 2018/ <i>Population of DKI Jakarta Province by Age Group and Sex, 2018</i>	74
3.1.3	Rumah Tangga dan Rata-rata Banyaknya Anggota Rumah Tangga Menurut Kabupaten/Kota di Provinsi DKI Jakarta, 2010 dan 2018/ <i>Number of Households and Average Household Size of DKI Jakarta Province by Regency/Municipality, 2010 and 2018</i>	75
3.1.4	Registrasi Penduduk Menurut Jenis Kelamin, Rasio Jenis Kelamin dan Kabupaten/Kota Administrasi di Provinsi DKI Jakarta, 2018/ <i>Registered Population of DKI Jakarta Province by Sex, Sex Ratio and Regency/Municipality, 2018</i>	76
3.1.5	Proyeksi Penduduk Provinsi DKI Jakarta Menurut Kecamatan, Jenis Kelamin dan Rasio Jenis Kelamin, 2018/ <i>Projection of DKI Jakarta Province by Subdistrict, Sex, and Sex Ratio, 2018</i>	77
3.1.6	Registrasi Kelahiran Kematian Perkawinan Perceraian dan Pengesahan/ Pengakuan Anak Menurut Kabupaten/Kota di Provinsi DKI Jakarta, 2018/ <i>Registration of Birth Death Marriage Divorce and Adoption/Child Legalization by Regency/Municipality of DKI Jakarta Province, 2018</i>	79
3.1.7	Target dan Realisasi Penempatan Transmigran Provinsi DKI Jakarta Menurut Jenis dan Provinsi Tujuan, 2018/ <i>Target and Realization of Transmigration Program by Province of Placement and its Kind in DKI Jakarta Province, 2018</i>	80
3.1.8	Target dan Realisasi Transmigran Provinsi DKI Jakarta Menurut Daerah Asal dan Jenisnya, 2018/ <i>Target and Realization of Transmigrant by Region of Origin and Type in DKI Jakarta Province, 2018</i>	81
3.2 Ketenagakerjaan/Employment		
3.2.1	Penduduk Provinsi DKI Jakarta Berumur 15 Tahun ke Atas Menurut Kelompok Umur dan Jenis Kegiatan Selama Seminggu yang Lalu, 2018/ <i>Population 15 Years of Age and Over of DKI Jakarta Province by Age Group and Type of Activity During the Previous Week, 2018</i>	82
3.2.2	Penduduk Provinsi DKI Jakarta Berumur 15 Tahun ke Atas Menurut Kabupaten/Kota dan Jenis Kegiatan Selama Seminggu yang Lalu, 2018/ <i>Population 15 Years of Age and Over of DKI Jakarta Province by Regency/Municipality and Type of Activity During the Previous Week, 2018</i>	85

3.2.3	Jumlah Penduduk Provinsi DKI Jakarta Berumur 15 Tahun Keatas Menurut Jenis Kegiatan Selama Seminggu yang Lalu dan Jenis Kelamin, 2018/ <i>Population Aged 15 Years and Over of DKI Jakarta Province by Type of Activity During The Previous Week and Sex, 2018</i>	88
3.2.4	Penduduk Provinsi DKI Jakarta Berumur 15 Tahun ke Atas Menurut Pendidikan Tertinggi yang Ditamatkan dan Jenis Kegiatan Selama Seminggu yang Lalu, 2018/ <i>Population 15 Years of Age and Over of DKI Jakarta Province by Educational Attainment and Type of Activity During the Previous Week, 2018</i>	89
3.2.5	Penduduk Provinsi DKI Jakarta Berumur 15 Tahun Ke Atas yang Bekerja Selama Seminggu yang Lalu Menurut Status Pekerjaan Utama dan Lapangan Pekerjaan Utama, 2018/ <i>Population 15 Years of Age and Over who Worked During The Previous Week of DKI Jakarta Province by Main Employment Status and Main Industry, 2018</i>	92
3.2.6	Penduduk Provinsi DKI Jakarta Berumur 15 Tahun Ke Atas yang Bekerja Selama Seminggu yang Lalu Menurut Status Pekerjaan Utama dan Jenis Kelamin, 2018/ <i>Population 15 Years of Age and Over who Worked During The Previous Week of DKI Jakarta Province by Main Employment Status and Sex, 2018</i>	93
3.2.7	Penduduk Provinsi DKI Jakarta Berumur 15 Tahun ke Atas yang Bekerja Selama Seminggu yang Lalu Menurut Jumlah Jam Kerja pada Pekerjaan Utama dan Lapangan Pekerjaan Utama, 2018/ <i>Population 15 Years of Age and Over who Worked During The Previous Week of DKI Jakarta Province by Total Working Hours on Main Job and Main Industry, 2018</i>	94
3.2.8	Penduduk Provinsi DKI Jakarta Berumur 15 Tahun ke Atas yang Bekerja Selama Seminggu yang Lalu Menurut Lapangan Pekerjaan Utama dan Pendidikan Tertinggi yang Ditamatkan, 2018/ <i>Population 15 Years of Age and Over who Worked During The Previous Week of DKI Jakarta Province by Main Industry and Educational Attainment, 2018</i>	95
3.2.9	Penduduk Provinsi DKI Jakarta Berumur 15 Tahun Ke Atas yang Bekerja Selama Seminggu yang Lalu Menurut Jumlah Jam Kerja Pada Pekerjaan Utama dan Jenis Kelamin, 2018/ <i>Population 15 Years of Age and Over who Worked During The Previous Week of DKI Jakarta Province by Total Working Hours on Main Job and Sex, 2018</i>	96
3.2.10	Penduduk Provinsi DKI Jakarta Berumur 15 Tahun Ke Atas yang Bekerja Selama Seminggu yang Lalu Jumlah Jam Kerja Seluruhnya dan Jenis Kelamin, 2018/ <i>Population 15 Years of Age and Over who Worked During The Previous Week of DKI Jakarta Province by Total Working Hours and Sex, 2018</i>	97
3.2.11	Penduduk Provinsi DKI Jakarta Berumur 15 Tahun ke Atas yang Bekerja Selama Seminggu yang Lalu Menurut Kelompok Umur dan Jumlah Jam Kerja Seluruhnya, 2018/ <i>Population 15 Years of Age and Over who</i>	

	<i>Worked During The Previous Week of DKI Jakarta Province by Age Group and Total Working Hours, 2018</i>	98
3.2.12	<i>Penduduk Provinsi DKI Jakarta Berumur 15 Tahun Keatas yang Bekerja Selama Seminggu yang Lalu Menurut Kelompok Umur dan Jenis Kelamin, 2018/Population 15 Years of Age and Over who Worked During The Previous Week of DKI Jakarta Province by Age Group and Sex, 2018</i>	99
3.2.13	<i>Penduduk Provinsi DKI Jakarta Berumur 15 Tahun ke Atas yang Bekerja Selama Seminggu yang Lalu Menurut Status Pekerjaan Utama dan Pendidikan Tertinggi yang Ditamatkan, 2018/Population 15 Years of Age and Over who Worked During The Previous Week of DKI Jakarta Province by Main Industry and Educational Attainment, 2018</i>	100
3.2.14	<i>Penduduk Provinsi DKI Jakarta Berumur 15 Tahun ke Atas yang Bekerja Selama Seminggu yang Lalu Menurut Kabupaten/Kota dan Lapangan Pekerjaan Utama, 2018/Population 15 Years of Age and Over who Worked During The Previous Week of DKI Jakarta Province by Regency/Municipality and Main Industry, 2018</i>	101
3.2.15	<i>Penduduk Provinsi DKI Jakarta Berumur 15 Tahun Ke Atas yang Bekerja Selama Seminggu yang Lalu Menurut Lapangan Pekerjaan Utama dan Jenis Kelamin, 2018/Population 15 Years of Age and Over who Worked During The Previous Week of DKI Jakarta Province by Main Industry and Sex, 2018</i>	102
3.2.16	<i>Tingkat Pengangguran Terbuka (TPT) dan Tingkat Partisipasi Angkatan Kerja (TPAK) Menurut Kabupaten/Kota di Provinsi DKI Jakarta, 2016–2018/Unemployment Rate (UR) and Labor Force Participation Rate (LFPR) of DKI Jakarta Province by Regency/Municipality, 2016–2018</i>	103
3.2.17	<i>Pencari Kerja Terdaftar, Lowongan Kerja Terdaftar, dan Penempatan/ Pemenuhan Tenaga Kerja Menurut Kabupaten/Kota dan Jenis Kelamin di Provinsi DKI Jakarta, 2018/Number of Registered Job Applicants, Registered Job Vacancies, and Placement of Workers of DKI Jakarta Province by Regency/Municipality and Sex, 2018</i>	104
3.2.18	<i>Pencari Kerja Terdaftar Menurut Pendidikan Tertinggi yang Ditamatkan dan Jenis Kelamin di Provinsi DKI Jakarta, 2018/Number of Registered Job Applicants of DKI Jakarta Province by Educational Attainment and Sex, 2018</i>	106
3.2.19	<i>Rata-rata Upah/Gaji Bersih Sebulan Pekerja Formal¹ Menurut Kabupaten/Kota dan Lapangan Pekerjaan Utama (rupiah) di Provinsi DKI Jakarta, 2018/Average of Net Wage/Salary per Month of Formal Employee¹ of DKI Jakarta Province by Regency/Municipality and Main Industry (rupiahs), 2018</i>	107
3.2.20	<i>Rata-rata Upah/Gaji Bersih Sebulan Pekerja Formal¹ Menurut Kelompok Umur dan Lapangan Pekerjaan Utama (rupiah) di Provinsi DKI Jakarta, 2018/Average of Net Wage/Salary per Month of Formal</i>	

	<i>Employee¹ of DKI Jakarta Province by Age Group and Main Industry (rupiahs), 2018</i>	
3.2.21	Rata-rata Upah/Gaji Bersih Sebulan Pekerja Informal ¹ Menurut Kelompok Umur dan Lapangan Pekerjaan Utama (rupiah) di Provinsi DKI Jakarta, 2018/ <i>Average of Net Wage/Salary per Month of Informal Employee¹ of DKI Jakarta Province by Age Group and Main Industry (rupiahs), 2018</i>	109
3.2.22	Rata-rata Upah/Gaji Bersih Sebulan Pekerja Informal ¹ Menurut Kabupaten/Kota dan Pendidikan Tertinggi yang Ditamatkan (rupiah) di Provinsi DKI Jakarta, 2018/ <i>Average of Net Wage/Salary per Month of Informal Employee¹ of DKI Jakarta Province by Regency/Municipality and Educational Attainment (rupiahs), 2018</i>	110
3.2.23	Jumlah Pendaftar, Lowongan, dan Penempatan Tenaga Kerja Menurut Jenis Kelamin dan Bulan di Provinsi DKI Jakarta, 2018/ <i>Number of Vacancies Registered and Placement of Workers of DKI Jakarta Province by Sex and Month, 2018</i>	111
3.2.24	Ikhtisar Statistik Antar Kerja Provinsi DKI Jakarta, 2017-2018/ <i>Resume of Inter Occupational Statistics of DKI Jakarta Province, 2017-2018</i>	112
3.2.25	Upah Minimum Provinsi dan Inflasi di DKI Jakarta, 2004-2018/ <i>Provincial Minimum Wages and Inflation at DKI Jakarta, 2004-2018</i>	113
3.2.26	Jumlah Perusahaan dan Pekerja Asing Menurut Jenis Kelamin di Provinsi DKI Jakarta, 2009-2018/ <i>Number of Enterprises and Foreign Worker of DKI Jakarta Province By Sex, 2009- 2018</i>	114
3.2.27	Jumlah Permohonan Paspor Calon Tenaga Kerja Indonesia Menurut Daerah Asal dan Negara Tujuan di Provinsi DKI Jakarta, 2018/ <i>Number of Indonesian Overseas Worker Passport Requested on DKI Jakarta Province by Region of Origin and Destination Country, 2018</i>	115
3.2.28	Jumlah Permohonan Paspor Calon Tenaga Kerja Indonesia Menurut Negara Tujuan dan Bulan di Provinsi DKI Jakarta, 2018/ <i>Number of Indonesian Overseas Worker Passport Requested on DKI Jakarta Province by Destination Country and Month, 2018</i>	116
4.	Sosial Dan Kesejahteraan Rakyat/ Social And Welfare	
4.1	Pendidikan/Education	
4.1.1	Jumlah Sekolah, Guru, dan Murid Taman Kanak-Kanak (TK) di Bawah Kementerian Pendidikan dan Kebudayaan Menurut Kabupaten/Kota di Provinsi DKI Jakarta, 2018/2019/ <i>Number of Schools, Teachers, and Pupils in Kindergarten Under The Ministry of Education and Culture by Regency/Municipality in DKI Jakarta Province, 2018/2019</i>	130

4.1.2	Jumlah Sekolah, Guru, dan Murid Raudatul Athfal (RA) di Bawah Kementerian Agama Menurut Kabupaten/Kota di Provinsi DKI Jakarta, 2017/2018/ <i>Number of Schools, Teachers, and Pupils in Raudatul Athfal (RA) Under The Ministry of Religious Affairs by Regency/Municipality in DKI Jakarta Province, 2017/2018</i>	131
4.1.3	Jumlah Sekolah, Guru, dan Murid Sekolah Dasar (SD) di Bawah Kementerian Pendidikan dan Kebudayaan Menurut Kabupaten/Kota di Provinsi DKI Jakarta, 2017/2018/ <i>Number of Schools, Teachers, and Pupils in Primary Schools Under The Ministry of Education and Culture by Regency/Municipality in DKI Jakarta Province, 2017/2018</i>	132
4.1.4	Jumlah Sekolah, Guru, dan Murid Madrasah Ibtidaiyah (MI) di Bawah Kementerian Agama Menurut Kabupaten/Kota Menurut Kabupaten/Kota di Provinsi DKI Jakarta, 2017/2018/ <i>Number of Schools, Teachers, and Pupils in Madrasah Ibtidaiyah (MI) Under The Ministry of Religious Affairs by Regency/Municipality in DKI Jakarta Province, 2017/2018</i>	135
4.1.5	Jumlah Sekolah, Guru, dan Murid Sekolah Menengah Pertama (SMP) di Bawah Kementerian Pendidikan dan Kebudayaan Menurut Kabupaten/Kota di Provinsi DKI Jakarta, 2017/2018/ <i>Number of Schools, Teachers, and Pupils in Junior High Schools Under The Ministry of Education and Culture by Regency/Municipality in DKI Jakarta Province, 2017/2018</i>	138
4.1.6	Jumlah Sekolah, Guru, dan Murid Madrasah Tsanawiyah (MTs) di Bawah Kementerian Agama Menurut Kabupaten/Kota di Provinsi DKI Jakarta, 2017/2018/ <i>Number of Schools, Teachers, and Pupils in Madrasah Tsanawiyah (MTs) Under The Ministry of Religious Affairs by Regency/Municipality in DKI Jakarta Province, 2017/2018</i>	141
4.1.7	Jumlah Sekolah, Guru, dan Murid Sekolah Menengah Atas (SMA) di Bawah Kementerian Pendidikan dan Kebudayaan Menurut Kabupaten/Kota di Provinsi DKI Jakarta, 2017/2018/ <i>Number of Schools, Teachers, and Pupils in Senior High Schools Under The Ministry of Education and Culture by Regency/Municipality in DKI Jakarta Province, 2017/2018</i>	144
4.1.8	Jumlah Sekolah, Guru, dan Murid Sekolah Menengah Kejuruan (SMK) di Bawah Kementerian Pendidikan dan Kebudayaan Menurut Kabupaten/Kota di Provinsi DKI Jakarta, 2017/2018/ <i>Number of Schools,</i>	

	<i>Teachers, and Pupils in Vocational High Schools Under The Ministry of Education and Culture by Regency/Municipality in DKI Jakarta Province, 2017/2018</i>	147
4.1.9	Jumlah Sekolah, Guru, dan Murid Madrasah Aliyah (MA) di Bawah Kementerian Agama Menurut Kabupaten/Kota di Provinsi DKI Jakarta, 2017/2018/ <i>Number of Schools, Teachers, and Pupils in Madrasah Aliyah (MA) Under the Ministry of Religious Affairs by Regency/Municipality in DKI Jakarta Province, 2017/2018</i>	150
4.1.10	Jumlah Perguruan Tinggi ¹ , Mahasiswa, dan Tenaga Edukatif (Negeri dan Swasta) di Bawah Kementerian Riset, Teknologi dan Pendidikan Tinggi Menurut Kabupaten/Kota di Provinsi DKI Jakarta, 2017/2018/ <i>Number of Universities¹, Students, and Lecturers (State and Private) Under the Ministry of Research, Technology and High Education by Regency/Municipality in DKI Jakarta Province, 2017/2018</i>	153
4.1.11	Persentase Penduduk Usia 7–24 Tahun Menurut Jenis Kelamin, Kelompok Umur Sekolah, dan Partisipasi Sekolah ¹ di Provinsi DKI Jakarta, 2016–2018/ <i>Percentage of Population Aged 7–24 Years by Sex, School Age Group, and School Participation¹ in DKI Jakarta Province, 2016–2018</i>	154
4.1.12	Angka Partisipasi Murni (APM) dan Angka Partisipasi Kasar (APK) Menurut Jenjang Pendidikan di Provinsi DKI Jakarta, 2017–2018/ <i>Net Participation Rates and Gross Participation Rates by Educational Level in DKI Jakarta Province, 2017–2018</i>	156
4.1.13	Persentase Penduduk Berumur 15 Tahun ke Atas yang Melek Huruf Menurut Golongan Umur dan Daerah Tempat Tinggal di Provinsi DKI Jakarta, 2017–2018/ <i>Percentage of Literate People Aged 15 Years and Over by Age Group and Urban-Rural Classification in DKI Jakarta Province, 2017–2018</i>	157
4.1.14	Jumlah Desa ¹ /Kelurahan yang Memiliki Fasilitas Sekolah Menurut Kabupaten/Kota dan Tingkat Pendidikan di Provinsi DKI Jakarta, 2011–2018/ <i>Number of Villages¹ Having Educational Facilities by Province and Educational Level in DKI Jakarta Province, 2011– 2018</i>	158
4.1.15	Jumlah Sekolah, Guru, dan Murid, pada Sekolah Luar Biasa Menurut Kabupaten/Kota Administrasi di Provinsi DKI Jakarta, 2018/ <i>Number of Schools, Teachers, and Pupils in Special Need Schools by Regency/Municipality in DKI Jakarta Province, 2018</i>	161

4.1.16	Jumlah Siswa Putus Sekolah Pada Sekolah Dasar Menurut Kabupaten/ Kota Administrasi dan Tingkat/Kelas di Provinsi DKI Jakarta, 2018/ <i>Number of Drop Out Students of Primary School by Regency/Municipality and Grade in DKI Jakarta Province, 2018</i>	162
4.1.17	Jumlah Siswa Putus Sekolah pada Sekolah Lanjutan Tingkat Pertama Menurut Kabupaten/Kota Administrasi dan Tingkat/Kelas di Provinsi DKI Jakarta, 2018/ <i>Number of Drop Out Student of Junior High School by Regency/Municipality and Grade in DKI Jakarta Province, 2018</i>	163
4.1.18	Jumlah Siswa Putus Sekolah pada Sekolah Menengah Umum Menurut Kabupaten/Kota Administrasi dan Tingkat/Kelas di Provinsi DKI Jakarta, 2018/ <i>Number of Drop Out Student of Senior High School by Regency/Municipality and Grade in DKI Jakarta Province, 2018</i>	164
4.1.19	Jumlah Siswa Putus Sekolah pada Sekolah Menengah Kejuruan Menurut Kabupaten/Kota Administrasi dan Tingkat/Kelas di Provinsi DKI Jakarta, 2018/ <i>Number of Drop Out Student of Vocational Senior High School by Regency/Municipality and Grade in DKI Jakarta Province, 2018</i>	165
4.1.20	Jumlah Perpustakaan, Koleksi Buku, Anggota, Pengunjung dan fasilitas Perpustakaan di Provinsi DKI Jakarta, 2016-2018/ <i>Number of Libraries, Books Collection, Members, Guests, and Library Official in DKI Jakarta Province, 2016-2018</i>	166
4.2 Kesehatan/Health		
4.2.1	Jumlah Desa ¹ /Kelurahan yang MEmiliki Sarana Kesehatan Menurut Kabupaten/Kota di Provinsi DKI Jakarta, 2011-2018/ <i>Number of Villages¹ Having Health Facilities by Regency/Municipaloty in DKI Jakarta Province, 2016-2018</i>	167
4.2.2	Distribusi Persentase Wanita Berumur 15-49 Tahun yang Pernah Kawin dan Melahirkan Hidup dalam Dua Tahun Terakhir Menurut Kabupaten/Kota dan Penolong Persalinan di Provinsi DKI Jakarta, 2017 dan 2018/ <i>Percentage Distribution of Ever Married Women Aged 15-49 Years Who Had Live Birth in The Two Years Preceding The Survey by Regency/Municipality and Last Birth Attendance in DKI Jakarta Province, 2017 and 2018</i>	170

4.2.3	Jumlah Tenaga Kesehatan Menurut Kabupaten/Kota di Provinsi DKI Jakarta, 2018/ <i>Number of Medical Personnel by Regency/Municipality, 2018</i>	172
4.2.4	Persentase Penduduk yang Mempunyai Keluhan Kesehatan Selama Sebulan Terakhir Menurut Kabupaten/Kota di Provinsi DKI Jakarta, 2016–2018/ <i>Percentage of People Who Had Health Complaint During a Month Prior to The Survey by Regency/Municipality in DKI Jakarta Province, 2016–2018</i>	173
4.2.5	Jumlah Kasus Penyakit Menurut Kabupaten/Kota dan Jenis Penyakit di Provinsi DKI Jakarta, 2018/ <i>Number of Disease Cases by Regency/Municipality and Type of Disease in DKI Jakarta Province, 2018</i>	174
4.2.6	Jumlah Bayi Lahir, Bayi Berat Badan Lahir Rendah (BBLR), BBLR Dirujuk, dan Balita Bergizi Kurang Menurut Kabupaten/Kota di Provinsi DKI Jakarta, 2018/ <i>Number of Births, Babies with Low Birth Weights (LBW), Treated LBW, and Malnutrition Case by Regency/Municipality in DKI Jakarta Province, 2018</i>	177
4.2.7	Jumlah Rumah Sakit Umum, Rumah Sakit Khusus, dan Puskesmas Menurut Kabupaten/Kota di Provinsi DKI Jakarta, 2018/ <i>Number of General Hospital, Special Hospital, and Public Health Center by Regency/Municipality in DKI Jakarta Province, 2018</i>	178
4.2.8	Persentase Penduduk yang Mempunyai Keluhan Kesehatan dan Berobat Jalan Selama Sebulan Terakhir Menurut Kabupaten/Kota di Provinsi DKI Jakarta, 2017–2018/ <i>Percentage of People Who Had Health Complaint and Had Outpatient During a Month Prior to the Survey by Regency/Municipality in DKI Jakarta Province, 2017–2018</i>	180
4.2.9	Distribusi Persentase Penduduk yang Mempunyai Keluhan Kesehatan Selama Sebulan Terakhir dan Tidak Berobat Jalan Menurut Kabupaten/Kota dan Alasan Utama Tidak Berobat Jalan di Provinsi DKI Jakarta, 2018/ <i>Percentage Distribution of People Who Had Health Complaint During a Month Prior to the Survey and Had Not Outpatient by Province and Main Reason for not Outpatient in DKI Jakarta Province, 2018</i>	181
4.2.10	Persentase Penduduk Usia 15 Tahun Ke Atas yang Merokok dalam Sebulan Terakhir Menurut Kabupaten/Kota dan Kelompok Umur di Provinsi DKI Jakarta, 2018/ <i>Percentage of People Aged 15 Years and Above Who are Smoking During a Month Prior to The Survey by Regency/Municipality and Age Group in DKI Jakarta Province, 2018</i>	182

4.2.11	Persentase Penduduk yang Memiliki Jaminan Kesehatan Menurut Kabupaten/Kota dan Jenis Jaminan di Provinsi DKI Jakarta, 2017–2018/ <i>Percentage of Population Who Has Health Insurance by Regency/Municipality and Types of Health Insurance in DKI Jakarta Province, 2017–2018</i>	185
4.2.12	Jumlah Dokter Spesialis, Dokter Umum, dan Dokter Gigi Menurut Sarana Pelayanan Kesehatan di Provinsi DKI Jakarta, 2018/ <i>Number of Medical Specialist, General Practitioners, and Dentists by Health Facilities in DKI Jakarta Province, 2018</i>	187
4.2.13	Persentase Perempuan Pernah kawin Berumur 15-49 Tahun yang Melahirkan Anak Lahir Hidup (ALH) Menurut Kabupaten/Kota dan Penolong Proses Kelahiran di Provinsi DKI Jakarta, 2017 dan 2018/ <i>Percentage of Women Ever Married Aged 15-49 Years Who Gave Birth Alived Children by Regency/Municipality and Birth Process Helper in DKI Jakarta Province, 2017 and 2018</i>	188
4.2.14	Jumlah Ibu Hamil, Melakukan Kunjungan K1, Melakukan Kunjungan K4, Kurang Energi Kronis (KEK), dan Mendapat t Zat Besi (Fe) di Provinsi DKI Jakarta, 2015–2018/ <i>Number of Pregnant Women, Conducting K1 Visits, Conducting K4 Visits, Chronic Energy Lack, and Getting Iron ts (Fe) in DKI Jakarta Province, 2015–2018</i>	189
4.2.15	Jumlah Remaja Usia 15-24 Tahun yang Mendapat Penyuluhan Tentang Kesehatan Reproduksi (Kespro), HIV/AIDS, dan Keluarga Berencana (KB) Menurut Kabupaten/Kota (kali) di Provinsi DKI Jakarta, 2018/ <i>Number of Adolescents Aged 15-24 Years Who Received Counseling on Reproductive Health, HIV/AIDS, and Family Planning by Regency/Municipality in DKI Jakarta Province (times), 2018</i>	190
4.2.16	Jumlah Klinik Keluarga Berencana (KKB) dan Pos Pelayanan Keluarga Berencana Desa (PPKBD) Menurut Kabupaten/Kota di Provinsi DKI Jakarta, 2018/ <i>Number of Family Planning Clinics (KKB) and Village Family Planning Service Posts (PPKBD) by Regency/Municipality in DKI Jakarta Province, 2018</i>	191
4.2.17	Jumlah Pasangan Usia Subur dan Peserta KB Aktif Menurut Kabupaten/Kota di Provinsi DKI Jakarta, 2018/ <i>Number of Fertile Age Couples and Active Family Planning Participants by Regency/Municipality in DKI Jakarta Province, 2018</i>	192

4.2.18	Jumlah Fasilitas Kesehatan di Provinsi DKI Jakarta, 2015 – 2018/ <i>Number of Health Facilities in DKI Jakarta Province, 2015 – 2018</i>	194
4.2.19	Jumlah Tenaga Kesehatan di Provinsi DKI Jakarta, 2015- 2018/ <i>Number of Health Personnel in DKI Jakarta Province, 2015 – 2018</i>	195
4.2.20	Jumlah Fasilitas Kesehatan Menurut Kabupaten/Kota di Provinsi DKI Jakarta, 2018/ <i>Number of Health Facilities by Regency/Municipality in DKI Jakarta Province, 2018</i>	196
4.2.21	Jumlah Rumah Sakit dan Tempat Tidur Menurut Kabupaten/Kota Administrasi dan Jenis Rumah Sakit di Provinsi DKI Jakarta, 2018/ <i>Number of Hospitals and Beds by Regency/Municipality and Kind of Hospital in DKI Jakarta Province, 2018</i>	197
4.2.22	Jumlah Rumah Sakit dan Tempat Tidur yang Tersedia Menurut Kabupaten/Kota Administrasi dan Status Rumah Sakit di Provinsi DKI Jakarta, 2018/ <i>Number of Hospitals and Beds Available by Regency/Municipality and Hospital Status in DKI Jakarta Province, 2018</i>	198
4.2.23	Jumlah Peserta Keluarga Berencana Baru Menurut Bulan dan Sarana Penanganan di Provinsi DKI Jakarta, 2018/ <i>Number of New Family Planning Participants by Month and Means Of Handling in DKI Jakarta Province, 2018</i>	199
4.2.24	Jumlah Peserta KB Aktif dan KB Baru Menurut Bulan di Provinsi DKI Jakarta, 2018/ <i>Number of Current User and Couple New of Protection by Month in DKI Jakarta Province, 2018</i>	200
4.2.25	Peserta Keluarga Berencana Baru Menurut Metode Kontrasepsi di Provinsi DKI Jakarta, 2018/ <i>Number of New Family Planning Participants by Contraceptive Method in DKI Jakarta Province, 2018</i>	201
4.2.26	Kegiatan dan Fasilitas Palang Merah Indonesia Provinsi DKI Jakarta, 2014–2018/ <i>Activity and Facility of Indonesian Red Cross of Jakarta Province in DKI Jakarta Province, 2014-2018</i>	202
4.3 Perumahan dan Lingkungan/<i>Housing and Environment</i>		
4.3.1	Distribusi Persentase Rumah Tangga Menurut Kabupaten/Kota dan Luas Lantai (m ²) di Provinsi DKI Jakarta, 2018/ <i>Percentage Distribution of Household Population by Regency/Municipality and Floor Area in DKI Jakarta Province (m²), 2018</i>	203
4.3.2	Distribusi Persentase Rumah Tangga Menurut Kabupaten/Kota dan Sumber Air Minum di Provinsi DKI Jakarta, 2018/ <i>Percentage</i>	

	<i>Distribution of Household Population by Regency/Municipality and Source of Drinking Water in DKI Jakarta Province, 2018</i>	204
4.3.3	Distribusi Persentase Rumah Tangga Menurut Kabupaten/Kota dan Sumber Penerangan di Provinsi DKI Jakarta, 2018/ <i>Percentage Distribution of Household Population by Regency/Municipality and Lighting Source in DKI Jakarta Province, 2018</i>	207
4.3.4	Distribusi Persentase Rumah Tangga Menurut Kabupaten/Kota dan Penggunaan Fasilitas Tempat Buang Air Besar di Provinsi DKI Jakarta, 2018/ <i>Percentage Distribution of Household Population by Regency/Municipality and Type of Toilet Facility Used by The Household in DKI Jakarta Province, 2018</i>	208
4.3.5	Distribusi Persentase Rumah Tangga Menurut Kabupaten/Kota dan Bahan Bakar Utama untuk Memasak di Provinsi DKI Jakarta, 2018/ <i>Percentage Distribution of Household Population by Regency/Municipality and Type of Cooking Fuel in DKI Jakarta Province, 2018</i>	209
4.3.6	Distribusi Persentase Rumah Tangga Menurut Kabupaten/Kota dan Status Penguasaan Bangunan Tempat Tinggal di Provinsi DKI Jakarta, 2018/ <i>Percentage Distribution of Household Population by Regency/Municipality and Dwelling Ownership Status in DKI Jakarta Province, 2018</i>	211
4.3.7	Distribusi Persentase Rumah Tangga Menurut Kabupaten/Kota dan Jenis Lantai Terluas di Provinsi DKI Jakarta, 2018/ <i>Percentage Distribution of Household Population by Regency/Municipality and Main Material of Dwelling Floor in DKI Jakarta Province, 2018</i>	212
4.3.8	Persentase Rumah Tangga yang Memiliki Akses Terhadap Sanitasi Layak Menurut Kabupaten/Kota di Provinsi DKI Jakarta, 2014–2018/ <i>Percentage of Household Population by Regency/Municipality and Improved Sanitation in DKI Jakarta Province, 2014–2018</i>	213
4.3.9	Persentase Rumah Tangga yang Memiliki Akses Terhadap Sumber Air Minum Layak Menurut Kabupaten/Kota di Provinsi DKI Jakarta, 2014–2018/ <i>Percentage of Household Population by Regency/Municipality and Improved Drinking Water in DKI Jakarta Province, 2014–2018</i>	214
4.3.10	Jumlah Lokasi Tempat Pemakaman Umum Menurut Kabupaten/Kota Administrasi dan Agama, 2017/ <i>Number of Public Cemeteries by Regency/Municipality and Religion in DKI Jakarta Province, 2017</i>	215

4.3.11	Jumlah Truk Sampah Menurut Lokasi di Provinsi DKI Jakarta, 2014-2017/ <i>Number of Garbage Trucks by Location in DKI Jakarta Province, 2014- 2017</i>	216
4.3.12	Jumlah Fasilitas Pengumpul Sampah Sementara di Provinsi DKI Jakarta, 2014- 2017/ <i>Number of Temporary Garbage Collection Points in DKI Jakarta Province, 2014- 2017</i>	217
4.3.13	Jumlah Sarana Alat Angkut Sampah dan Tinja/Air Kotor di Provinsi DKI Jakarta, 2014- 2018/ <i>Number of Waste/Disposal Goods Transportation in DKI Jakarta Province, 2014- 2018</i>	218
4.3.14	Jumlah Alat-alat Besar Yang Dimiliki Dinas Lingkungan Hidup di Provinsi DKI Jakarta, 2014- 2018/ <i>Number Of Heavy Machine Collecting Garbage Owned by Government in DKI Jakarta Province, 2014- 2018</i>	219
4.3.15	Persentase Komposisi Sampah di Provinsi DKI Jakarta, 2014-2018/ <i>Percentage of Garbage Composition in DKI Jakarta Province, 2014- 2018</i>	220
4.3.16	Jumlah Produksi Sampah dan Sampah yang Terangkut per Hari Menurut Kota Administrasi di Provinsi DKI Jakarta, 2018/ <i>Number of Daily Garbage Product and Daily Garbage Transported by Municipality in DKI Jakarta Province, 2018</i>	221
4.3.17	Jumlah Pelayanan Penyedotan Air Kotor/Tinja Menurut Kota Administrasi di Provinsi DKI Jakarta, 2014/ <i>Number of Consumers of Liquid Waste Services by Municipality in DKI Jakarta Province, 2014</i>	222
4.3.18	Realisasi Bidang Tanah Yang Telah Terdaftar Menurut Kota Administrasi di Provinsi DKI Jakarta, 2018/ <i>Realization of Land Area Registered by Municipality in DKI Jakarta Province, 2018</i>	223
4.3.19	Pelayanan Pertanahan Tertentu di Provinsi DKI Jakarta, 2018/ <i>Certain Land Service in DKI Jakarta Province, 2018</i>	224
4.4 Kriminalitas/Crime		
4.4.1	Jumlah Kejahatan/Pelanggaran Kamtibmas Menurut Jenis dan Kabupaten/Kota Administrasi, 2018/ <i>Number of Crimes/Offences by Type and Municipality/Regency in DKI Jakarta Province, 2018</i>	225
4.4.2	Jumlah Kantor Polisi dan Jumlah Anggota Polisi Menurut Wilayah Kepolisian dan Kabupaten/Kota Administrasi, 2013/ <i>Number of Police Station and Police Members by Police Region and Regency/Municipality in DKI Jakarta Province, 2013</i>	227

4.4.3	Jumlah Narapidana dan Tahanan Menurut Lembaga Pemasyarakatan (LP)/Rumah Tahanan (Rutan) dan Bulan, 2018/ <i>Number of Detainees and Prisoners by Prison and Month in DKI Jakarta Province, 2018</i>	228
4.4.4	Jumlah Tahanan di Lembaga Pemasyarakatan di DKI Jakarta Menurut Status Tahanan dan Bulan, 2018/ <i>Number of Detainers at DKI Jakarta Prison by its Status and Month in DKI Jakarta Province, 2018</i>	230
4.4.5	Jumlah Narapidana di Lembaga Pemasyarakatan di DKI Jakarta Menurut Status Narapidana dan Bulan, 2018/ <i>Number of Prisoners at DKI Jakarta Prison by Prisoners Status and Month in DKI Jakarta Province, 2018</i>	231
4.4.6	Jumlah Kejadian, Korban Tabrak Lari dan Kerugiannya di Provinsi DKI Jakarta, 2016/ <i>Number of Victims of Irresponsible Colluder and its Lost in DKI Jakarta Province, 2016</i>	232
4.4.7	Jumlah Kejadian Kecelakaan Lalu Lintas, Korban dan Kerugiannya di Provinsi DKI Jakarta, 2018/ <i>Number of Traffic Accidents, Victims and Its Lost in DKI Jakarta Province, 2018</i>	233
4.4.8	Jumlah Korban Kecelakaan Lalu Lintas Menurut Kelompok Umur di Provinsi DKI Jakarta, 2016/ <i>Number of Traffic Accidents by Age Group in DKI Jakarta Province, 2016</i>	234
4.4.9	Jumlah Korban Kecelakaan Lalu Lintas Menurut Profesi di Provinsi DKI Jakarta, 2016/ <i>Number of Traffic Accidents by Occupational Status in DKI Jakarta Province, 2018</i>	235
4.4.10	Jumlah Korban Kecelakaan Lalu Lintas Menurut Jenis Kendaraan Bermotor di Provinsi DKI Jakarta, 2018/ <i>Number of Traffic Accidents by Type of Vehicles in DKI Jakarta Province, 2018</i>	236
4.4.11	Jumlah Pelaku Utama Kecelakaan Lalu Lintas Menurut Golongan SIM di Provinsi DKI Jakarta, 2016/ <i>Number of Main Suspect Causing Accident by Type of Driving License in DKI Jakarta Province, 2016</i>	238
4.4.12	Jumlah Pelaku Utama Kecelakaan Lalu Lintas Menurut Pendidikan di Provinsi DKI Jakarta, 2016/ <i>Number of Main Suspect Causing Accident by Educational Level in DKI Jakarta Province, 2016</i>	240

4.5 Agama dan Sosial Lainnya/Religion and Other Social Affairs

4.5.1	Jumlah Jemaah Haji yang Diberangkatkan ¹ ke Tanah Suci Mekah Menurut Kabupaten/Kota di Provinsi DKI Jakarta, 2018/ <i>Number of Hajj</i>	
-------	---	--

	<i>Pilgrims Departured¹ to the Holyland of Mecca by Regency/Municipality in DKI Jakarta Province, 2018</i>	241
4.5.2	<i>Nikah, Talak dan Cerai, serta Rujuk di Provinsi DKI Jakarta, 2016–2018/Number of Marriages, Divorces, and Reconciliations in DKI Jakarta Province, 2016–2018</i>	242
4.5.3	<i>Jumlah Perceraian Menurut Faktor dan Kabupaten/Kota di Provinsi DKI Jakarta, 2018/Number of Divorces by Factors and Regency/Municipality in DKI Jakarta Province, 2018</i>	243
4.5.4	<i>Jumlah Sarana Ibadah Menurut Kabupaten/Kota di Provinsi DKI Jakarta, 2018/Number of Places of Worship by Regency/Municipality and Religion in DKI Jakarta Province, 2018</i>	246
4.5.5	<i>Jumlah Kejadian Bencana Alam Menurut Kabupaten/Kota di Provinsi DKI Jakarta, 2018/Number of Natural Disaster Events by Regency/Municipality in DKI Jakarta Province, 2018</i>	247
4.5.6	<i>Jumlah Korban yang Diakibatkan Bencana Alam Menurut Kabupaten/Kota di Provinsi DKI Jakarta, 2018/Number of Victims Due to Natural Disaster by Regency/Municipality in DKI Jakarta Province, 2018</i>	249
4.5.7	<i>Jumlah Kerusakan Rumah yang Diakibatkan Bencana Alam Menurut Kabupaten/Kota di Provinsi DKI Jakarta, 2018/Number of Damaged Houses Due to Natural Disaster by Regency/Municipality in DKI Jakarta Province, 2018</i>	255
4.5.8	<i>Jumlah Desa¹/Kelurahan yang Mengalami Bencana Alam² Menurut Kabupaten/Kota di Provinsi DKI Jakarta, 2011– 2018/Number of Villages¹ that Had Natural Disaster² by Regency/Municipality in DKI Jakarta Province, 2011– 2018</i>	256
4.5.9	<i>Jumlah Penerima Bantuan (kepala keluarga) dan Anggaran Bantuan Sosial Pangan Menurut Kabupaten/Kota di Provinsi DKI Jakarta, 2018/Number of Aid Recipients (head of household) and Food Social Assistance Budget by Regency/Municipality in DKI Jakarta Province, 2018</i>	258
4.5.10	<i>Jumlah Penyandang Masalah Kesejahteraan Sosial (PMKS) Menurut Jenis dan Kabupaten/Kota Administrasi, 2018/Number of Social Welfare Problem Bearers by Kind and Regency/Municipality in DKI Jakarta Province, 2018</i>	259

4.5.11	Jumlah Pekerja Sosial Menurut Jenis dan Kabupaten/Kota di Provinsi DKI Jakarta, 2018/ <i>Number of Social Workers by Kind and Regency/Municipality in DKI Jakarta Province, 2018</i>	261
4.5.12	Jumlah Lembaga Kesejahteraan Sosial Menurut Kabupaten/Kota Administrasi dan Jenisnya di Provinsi DKI Jakarta, 2018/ <i>Number of Non Profit Organization by Regency/Municipality and Its Kind in DKI Jakarta Province, 2018</i>	262
4.5.13	Panti Sosial Loka Bina Karya dan Jenis Binaan di Provinsi DKI Jakarta, 2018/ <i>Number of Social Institution Loka Bina Karya by Kind of Service in DKI Jakarta Province, 2018</i>	263
4.5.14	Jumlah Lembaga Pelayanan Kesejahteraan Sosial Milik Masyarakat/Swasta dan Binaan Menurut Jenis Lembaga di Provinsi DKI Jakarta, 2018/ <i>Number of Private Welfare Service Institutions and Person by Kind of Institutions in DKI Jakarta Province, 2018</i>	264
4.5.15	Jumlah Warga Binaan Sosial (WBS) pada Panti Sosial Masyarakat Swasta Menurut Jenis Panti Sosial dan Kota Administrasi di Provinsi DKI Jakarta, 2018/ <i>Number of Community Nursing at Private Social Institutions by Kinds and Municipality in DKI Jakarta Province, 2018</i>	265
4.5.16	Jumlah Panti Pijat Tuna Netra dan Juru Pijat Menurut Kota Administrasi, 2018/ <i>Number of Massage Parlor and Masseur by Municipality in DKI Jakarta Province, 2018</i>	266
4.5.17	Jumlah Lembaga dan Warga Binaan Sosial (WBS) pada Lembaga Pelayanan Kesejahteraan Sosial di Provinsi DKI Jakarta, 2018/ <i>Number of Social Institution and Community Nursing at Welfare Service Institutions in DKI Jakarta Province, 2018</i>	267
4.5.18	Jumlah Peristiwa Kebakaran Menurut Bulan dan Kabupaten/ Kota Administrasi, 2018/ <i>Number of Outbreak of Fires by Month and Regency/Municipality in DKI Jakarta Province, 2018</i>	268
4.5.19	Jumlah Objek Bencana Kebakaran Menurut Benda yang Terbakar dan Kota Administrasi di Provinsi DKI Jakarta, 2018/ <i>Number of Outbreak of fires by Object on Fire and Regency/Municipality in DKI Jakarta Province, 2018</i>	269
4.5.20	Jumlah Peristiwa Kebakaran Menurut Penyebabnya dan Kota Administrasi di Provinsi DKI Jakarta, 2018/ <i>Number of Outbreaks of fires by Causal factor and Regency/Municipality in DKI Jakarta Province, 2018</i>	270

4.5.21	Jumlah Objek Bencana Kejadian Kebakaran Menurut Jenis dan Kabupaten/Kota Administrasi di Provinsi DKI Jakarta, 2018/ <i>Number of Fired Object and Regency/Municipality in DKI Jakarta Province, 2018</i>	271
4.5.22	Luas Area yang Terbakar, Penghuni dan Korban Jiwa Menurut Kota Administrasi, 2018/ <i>Area on fires, Recidencial Outburst and Casualties by Municipality in DKI Jakarta Province, 2018</i>	272
4.5.23	Jumlah Sarana dan Prasarana Dinas Pemadam Kebakaran Menurut Kota Administrasi di Provinsi DKI Jakarta, 2018/ <i>Number of Infrastructure for Fire Department by Municipality in DKI Jakarta Province, 2018</i>	273
4.5.24	Jumlah Lembaga Sarana Dakwah Menurut Kabupaten/Kota Administrasi di Provinsi DKI Jakarta, 2018/ <i>Number of Religious Organizations by Regency/Municipality in DKI Jakarta Province, 2018</i>	274
4.5.25	Jumlah Juru Penerang Agama (Penyuluh) Menurut Kabupaten/Kota Administrasi di Provinsi DKI Jakarta, 2018/ <i>Number of Islamic Preaching by Regency/Municipality in DKI Jakarta Province, 2018</i>	275
4.5.26	Jumlah Perkara Yang Diterima Pengadilan Tinggi Agama Menurut Jenis Perkara di Provinsi DKI Jakarta, 2018/ <i>Number of Cases Registered in High-level Religious Court by Kind of Cases in DKI Jakarta Province, 2018</i>	277
4.5.27	Jumlah Perkara Yang Diproses Pada Pengadilan Tinggi Agama di Provinsi DKI Jakarta, 2018/ <i>Number of Cases Registered at High-Level Religious Court in DKI Jakarta Province, 2018</i>	278
4.5.28	Jumlah Perkara Yang Diputus Pengadilan Tinggi Agama Menurut Jenis Perkara di Provinsi DKI Jakarta, 2018/ <i>Number of Cases Sentenced at High-level Religious Court by Kind of Cases in DKI Jakarta Province, 2018</i>	279
4.5.29	Jumlah Perkara Banding Yang Diterima, Diputus dan Belum di Proses Pengadilan Tinggi Agama Menurut Jenis Proses Perkara di Provinsi DKI Jakarta, 2018/ <i>Number of Cases registered in High-level Religious Court by Kind of Procesing Cases in DKI Jakarta Province, 2018</i>	281
4.6	Kemiskinan dan Pembangunan Manusia/<i>Poverty and Human Development</i>	
4.6.1	Garis Kemiskinan, Jumlah, dan Persentase Penduduk Miskin di Provinsi DKI Jakarta, 2009–2018/ <i>Poverty Line, Number, and Percentage of Poor People in DKI Jakarta Province, 2009–2018</i>	283

4.6.2	Jumlah dan Persentase Penduduk Miskin Menurut Kabupaten/Kota di Provinsi DKI Jakarta, 2017 dan 2018/ <i>Number and Percentage of Poor People by Regency/Municipality in DKI Jakarta Province, 2017 and 2018</i>	284
4.6.3	Garis Kemiskinan, Jumlah, dan Persentase Penduduk Miskin di Daerah Menurut Kabupaten/Kota di Provinsi DKI Jakarta, 2017 dan 2018/ <i>Poverty Line, Number, and Percentage of Poor People in Urban Area by Regency/Municipality in DKI Jakarta Province, 2017 and 2018</i>	285
4.6.4	Indeks Kedalaman Kemiskinan dan Indeks Keparahan Kemiskinan Menurut Daerah di Provinsi DKI Jakarta, 2015–2018 / <i>Poverty Gap Index and Poverty Severity Index by Region in DKI Jakarta Province, 2015-2018</i>	286
4.6.5	Indeks Pembangunan Manusia Menurut Kabupaten/Kota di Provinsi DKI Jakarta, 2012-2018/ <i>Human Development Index by Regency/Municipality in DKI Jakarta Province in DKI Jakarta Province, 2012-2018</i>	287
4.6.6	Indeks Kedalaman Kemiskinan dan Indeks Keparahan Kemiskinan Menurut Daerah di Provinsi DKI Jakarta, 2015–2018/ <i>Poverty Gap Index and Poverty Severity Index by Region in DKI Jakarta Province, 2015-2018</i>	288
4.7. Kebudayaan/Culture		
4.7.1	Jumlah Museum Menurut Jenisnya dan Kota Administrasi di Provinsi DKI Jakarta, 2018/ <i>Number of Museums by Kind of Museum and Municipality in DKI Jakarta Province, 2018</i>	289
4.7.2	Jumlah Pengunjung Museum Menurut Jenis Museum di Provinsi DKI Jakarta, 2017-2018/ <i>Number of Museum Attendances by Kind of Museum in DKI Jakarta Province, 2017-2018</i>	290
5. Pertanian/Agriculture		
5.1 Tanaman Pangan/Foods Crops		
5.1.1	Luas Panen, Produksi, dan Produktivitas Padi ¹ Menurut Kabupaten/Kota (ha), 2018/ <i>Harvested Area, Production, and Productivity of Paddy by Regency/Municipality (ha), 2018</i>	303
5.1.2	Produki Padi ¹ Setara Beras Menurut Kabupaten/Kota (ha), 2018/ <i>Rice Equivalent Production by Regency/Municipality (ha), 2018</i>	304
5 2 Hortikultura/Horticulture		

5.2.1	Luas Panen Tanaman Sayuran Menurut Kabupaten/Kota dan Jenis Tanaman (ha), 2017 dan 2018/ <i>Harvested Area of Veges by Regency/Municipality and Kind of Plant (ha), 2017 and 2018</i>	305
5.2.2	Produksi Tanaman Sayuran Menurut Kabupaten/Kota dan Jenis Tanaman (kuintal), 2017 dan 2018/ <i>Production of Veges by Regency/Municipality and Kind of Plant (quintal), 2017 dan 2018</i>	307
5.2.3	Luas Panen Tanaman Sayuran dan Buah–Buahan Semusim Menurut Jenis Tanaman (ha), 2015–2018/ <i>Harvested Area of Seasonal Veges and Fruits by Kind of Plant (ha), 2015–2018</i>	309
5.2.4	Produksi Tanaman Sayuran dan Buah–Buahan Semusim Menurut Jenis Tanaman (ton), 2015–2018/ <i>Harvested Area of Seasonal Veges and Fruits by Kind of Plant (ha), 2015–2018</i>	310
5.2.5	Luas Panen Tanaman Biofarmaka Menurut Kabupaten/Kota dan Jenis Tanaman (m ²), 2017 dan 2018/ <i>Harvested Area of Medicinal Plants by Regency/Municipality and Kind of Plant (m²), 2017 and 2018</i>	311
5.2.6	Produksi Tanaman Biofarmaka Menurut Kabupaten/Kota dan Jenis Tanaman (kg), 2017 and 2018/ <i>Production of Medicinal Plants by Regency/Municipality and Kind of Plant (kg), 2017 and 2018</i>	313
5.2.7	Luas Panen Tanaman Biofarmaka Menurut Jenis Tanaman (m ²), 2015–2018/ <i>Harvested Area of Medicinal Plants by Kind of Plant (m²), 2015–2018</i>	315
5.2.8	Produksi Tanaman Biofarmaka Menurut Jenis Tanaman (kg), 2015–2018/ <i>Production of Medicinal Plants by Kind of Plant (kg), 2015–2018</i>	316
5.2.9	Luas Panen Tanaman Hias Menurut Kabupaten/Kota dan Jenis Tanaman (m ²), 2017 and 2018/ <i>Harvested Area of Ornamental Plants by Regency/Municipality and Kind of Plant (m²), 2017 and 2018</i>	317
5.2.10	Produksi Tanaman Hias Menurut Kabupaten/Kota dan Jenis Tanaman (tangkai), 2017 and 2018/ <i>Production of Ornamental Plants by Regency/Municipality and Kind of Plant (stalks), 2017 and 2018</i>	319
5.2.11	Luas Panen Tanaman Hias Menurut Jenis Tanaman (m ²), 2017–2018/ <i>Harvested Area of Ornamental Plants by Kind of Plant (m²), 2017–2018</i>	321
5.2.12	Produksi Tanaman Hias Menurut Jenis Tanaman (tangkai), 2017–2018/ <i>Production of Ornamental Plants by Kind of Plant (stalks), 2017–2018</i>	322

5.2.13	Produksi Tanaman Hias Menurut Kabupaten/Kota dan Jenis Tanaman (tangkai), 2017 and 2018/ <i>Production of Ornamental Plants by Regency/Municipality and Kind of Plant (stalks), 2017 and 2018</i>	323
5.2.14	Produksi Buah–Buahan dan Sayuran Tahunan Menurut Jenis Tanaman (kuintal), 2017–2018/ <i>Production of Annual Fruits and Veges by Kind of Plant (quintal), 2017–2018</i>	325
5.4 Kehutanan/Forestry		
5.4.1	Luas Kawasan Hutan dan Perairan ¹ Menurut Kabupaten/Kota (ha), 2017/ <i>Extent of Forest Area, Inland Water, Coastal, and Marine Ecosystem ¹ by Regency/Municipality (ha), 2017</i>	326
5.4.2	Luas Hutan Lindung dan Cagar Alam Menurut Tipe Hutan dan Lokasi, 2018/ <i>Area of Protected Forest and National Park by Type of Forest and Location, 2018</i>	327
5.4.3	Jumlah Pohon Pelindung Menurut Jenisnya, 2016-2018/ <i>Number of Sheltered Trees by Type of Trees, 2016-2018</i>	328
5.4.4	Luas Kawasan Hutan Kota Menurut Kota Administrasi dan Lokasi, 2016/ <i>Area of City Green Belt by Municipality and Location, 2016</i>	332
5.5 Peternakan/Livestock		
5.5.1	Populasi Ternak Menurut Kabupaten/Kota dan Jenis Ternak (ekor), 2017 dan 2018/ <i>Livestock Population by Regency/Municipality and Kind of Livestock (heads), 2017 and 2018</i>	334
5.5.2	Populasi Unggas Menurut Kabupaten/Kota dan Jenis Unggas (ekor), 2017 dan 2018/ <i>Poultry Population by Regency/Municipality and Kind of Poultry (heads), 2017 and 2018</i>	336
5.5.3	Jumlah Peternak, Sapi Perah, Produksi Susu dan Distributor, 2012-2018/ <i>Number of Dairy Farmers, Cows, Milk Production and Distributors, 2012–2018</i>	337
5.6 Perikanan/Fishery		
5.6.1	Produksi dan Nilai Produksi Perikanan Tangkap Menurut Kabupaten/Kota dan Jenis Penangkapan, 2017/ <i>Production and Production Value of Fish Capture by Regency/Municipality And Type of Captures, 2017</i>	338

5.6.2	Produksi Ikan Menurut Tempat Pelelangan Ikan dan Bulan, 2018/ <i>Fishes Production by Location of Fish Auction and Month, 2018</i>	339
5.6.3	Nilai Produksi Ikan Menurut Tempat Pelelangan Ikan dan Bulan, 2018/ <i>The Value Production of Fishes by Location of Fish Auction and Month, 2018</i>	341
5.6.4	Jumlah Produksi Ikan Laut dan Ikan Darat yang Masuk Tempat Pelelangan Ikan Menurut Bulan, 2018/ <i>Production of Local Marine and Inland Fishes by Month, 2018</i>	343
5.6.5	Nilai Produksi Ikan Laut dan Ikan Darat yang Masuk Tempat Pelelangan Ikan Menurut Bulan, 2018/ <i>The Value Production of Local Marine and Inland Fishes by Month, 2018</i>	344
5.6.6	Produksi Ikan Yang Masuk Tempat Pelelangan Ikan Menurut Jenis Alat Penangkap, 2016-2018/ <i>Production of Fishes Sold by Fish Auction Site and Kind of Net Trap, 2016-2018</i>	345
5.6.7	Nilai Produksi Ikan Yang Masuk Tempat Pelelangan Ikan Menurut Jenis Alat Penangkap, 2016-2018/ <i>The Value of Production Fishes Sold by Fish Auction Site and Kind of Net Trap, 2016-2018</i>	346
5.6.8	Produksi Ikan Yang Masuk Tempat Pelelangan Ikan Menurut Jenis Ikan (Ton), 2016-2018/ <i>Production of Fishes Sold by Fish Auction Site and Kind of Fish (Ton), 2016-2018</i>	347
5.6.9	Nilai Produksi Ikan Yang Masuk Tempat Pelelangan Ikan Menurut Jenis Ikan, 2016-2018/ <i>The Value Production of Fishes Sold by Fish Auction Site and Kind of Fish, 2016-2018</i>	348
5.6.10	Volume Ekspor Hasil Perikanan yang Melalui Laboratorium Pengujian Mutu Hasil Perikanan (LPMHP) Menurut Bulan dan Jenis Ikan, 2018/ <i>Export Volume of Fish Through The Fish Laboratory of Research of Fish by Month and Type of Fish, 2018</i>	349
5.6.11	Nilai Ekspor Hasil Perikanan yang Melalui Laboratorium Pengujian Mutu Hasil Perikanan (LPMHP) Menurut Bulan dan Jenis Ikan, 2018/ <i>Export Value of Fish Through The Fish Laboratory of Research of Fish by Month and Type of Fish, 2018</i>	351
5.6.12	Volume Ekspor Hasil Perikanan yang Melalui Laboratorium Pengujian Mutu Hasil Perikanan (LPMHP) Menurut Bulan dan Jenis Produk Ikan, 2018/ <i>Export Volume of Fish Through The Fish Laboratory of Research of Fish by Month and Type of Fish Product, 2018</i>	353

5.6.13	Nilai Ekspor Hasil Perikanan yang Melalui Laboratorium Pengujian Mutu Hasil Perikanan (LPMHP) Menurut Bulan dan Jenis Produk Ikan, 2018/ <i>Export Value of Fish Through The Fish Laboratory of Research of Fish by Month and Type of Fish Product , 2018</i>	354
5.6.14	Volume Ekspor Hasil Perikanan Melalui Laboratorium Pengujian Mutu Hasil Perikanan (LPMHP) Menurut Bulan dan Negara Tujuan, 2018/ <i>Export Volume of Fish Through The Fish Laboratory of Research of Fish by Month and Country of Destination, 2018</i>	355
5.6.15	Nilai Ekspor Hasil Perikanan Yang Melalui Laboratorium Pengujian Mutu Hasil Perikanan (LPMHP) Menurut Bulan dan Negara Tujuan, 2018/ <i>Export Value of Fish Through The Fish Laboratory of Research of Fish by Month and Country of Destination, 2018</i>	359
5.6.16	Volume Ekspor Hasil Perikanan Melalui Laboratorium Pengujian Mutu Hasil Perikanan (LPMHP) Menurut Jenis Ikan dan Bulan, 2018/ <i>Export Volume of Fish Through The Fish Laboratory of Research of Fish by type of Fish and Month, 2018</i>	363
5.6.17	Nilai Ekspor Hasil Perikanan Melalui Laboratorium Pengujian Mutu Hasil Perikanan (LPMHP) Menurut Jenis Ikan dan Bulan, 2018/ <i>Export Value of Fish Through The Fish Laboratory of Research of Fish by type of Fish and Month, 2018</i>	366
5.6.18	Penyerapan Bahan Baku, Produksi Olahan dan Penggunaan Garam di Pengolahan Hasil Perikanan Tradisional (PHPT) Muara Angke, 2018/ <i>Absorption of Raw Materials, Production of Processed and Use of Salt in Traditional Fishery Product Proseccing Muara Angke, 2018</i>	369
5.6.19	Nilai Penyerapan Bahan Baku, Produksi Olahan dan Penggunaan Garam di Pengolahan Hasil Perikanan Tradisional (PHPT) Muara Angke, 2018/ <i>Value of Absorption of Raw Materials, Production of Processed and Use of Salt in Traditional Fishery Product Proseccing Muara Angke, 2018</i>	370
6. Industri, Energi dan Konstruksi/Industry, Energy, and Construction		
6.1	Daya Terpasang, Produksi, dan Distribusi Listrik PT. PLN (Persero) pada Cabang/Ranting PLN Menurut Unit Pelayanan Pelanggan di Provinsi DKI Jakarta, 2018 / <i>Installed Electricity Power, Production, and Distribution of PT. PLN (Persero) at PLN Branch by Customer Service Unit in DKI Jakarta Province, 2018</i>	386

6.2	Jumlah Pelanggan Listrik Menurut Unit Pelayanan Pelanggan di Provinsi DKI Jakarta, 2015–2018/ <i>Number of Electricity Customers by Customer Service Unit in DKI Jakarta Province, 2015–2018</i>	387
6.3	Jumlah Pelanggan dan Air yang Disalurkan Menurut Kabupaten/Kota di Provinsi DKI Jakarta, 2018 / <i>Number of Customers and Distributed Water by Regency/Municipality in DKI Jakarta Province, 2018</i>	388
6.4	Jumlah Daya (KwH) Terjual Menurut Tarif dan Cabang di Provinsi DKI Jakarta, 2018 / <i>Number of Electricity Sold (KwH) by Type of Tariff and Branch Office in DKI Jakarta Province, 2018</i>	389
6.5	Jumlah Pelanggan Listrik Menurut Golongan Tarif dan Cabang di Provinsi DKI Jakarta, 2018 / <i>Number of PLN Customers by Tariff Classification and Branch Office in DKI Jakarta Province, 2018</i>	390
6.6	Jumlah Daya (KwH) Siap Jual Terjual dan Susut Menurut Bulan di Provinsi DKI Jakarta, 2018 / <i>Quantity of Electricity (Ready for Sale and Sold) and Losses by Month in DKI Jakarta Province, 2018 (KwH)</i>	391
6.7	Jumlah Produksi Bruto dan Penjualan Gas di Provinsi DKI Jakarta, 2013 / <i>Gross Production and Sales of Natural Gas, in DKI Jakarta Province 2013</i>	392
6.8	Jumlah Pelanggan/Konsumen Gas Menurut Jenis Pelanggan dan Bulan di Provinsi DKI Jakarta, 2013 / <i>Number of Gas Consumers Monthly by Type of Consumers in DKI Jakarta Province, 2013</i>	393
6.9	Jumlah Pelanggan/Konsumen Gas Menurut Kota Administrasi di Provinsi DKI Jakarta, 2018 / <i>Number of Gas Consumers by Municipality in DKI Jakarta Province, 2018</i>	394
6.10	Kapasitas Produksi Air Perusahaan Air Minum (PAM) Menurut Bulan dan Instalasi di Provinsi DKI Jakarta, 2018 / <i>Water Supply Production of Public Water Service Company by Month and Instalation Units in DKI Jakarta Province, 2018 (M³)</i>	395
6.11	Jumlah Pelanggan Air dan Kubikasi Air Terjual Perusahaan Air Minum (PAM) di Provinsi DKI Jakarta, 2002-2018 / <i>Number of Customers and Water Volume Sold of Public Water Service Company in DKI Jakarta Province, 2002-2018</i>	398
6.12	Jumlah Pelanggan Produksi dan Kubikasi Air Terjual Perusahaan Air Minum (PAM) di Provinsi DKI Jakarta, 2018 / <i>Number of Customers Production and Water Volume Sold Service Company in DKI Jakarta Province, 2018</i>	399
6.13	Jumlah Pelanggan Perusahaan Air Minum (PAM) Menurut Jenis Pelanggan di Provinsi DKI Jakarta, 2018 / <i>Number of Customers of Public Water Service Company by Type in DKI Jakarta Province, 2018</i>	400
6.14	Jumlah Air Minum yang Disalurkan Menurut Pelanggan di Provinsi DKI Jakarta, 2017-2018 / <i>Water Quantity and Value Supplied by Type of Customers in DKI Jakarta Province, 2017-2018</i>	401

6.15	Jumlah Pelanggan Hydran dan Kubikasi Air Terjual di Provinsi DKI Jakarta, 2018 / <i>Number of Water Hydrant Customers and Water Volume Sold in DKI Jakarta Province, 2018</i>	402
6.16	Jumlah Pelanggan Sumur Bor dan Sumur Pantek Menurut Kota Administrasi dan Bulan di Provinsi DKI Jakarta, 2018 / <i>Number of Customers of Artesian well and Drilled well by Municipality and Month in DKI Jakarta Province, 2018</i>	403
6.17	Jumlah Pemakaian Air Menurut Jenis Sumur di Provinsi DKI Jakarta, 2018 / <i>Amount of Water Volume Consumption by Type of Well in DKI Jakarta Province, 2018</i> (m ³)	405
6.18	Jumlah Pemohon SIB dan SIPA Menurut Bulan di Provinsi DKI Jakarta , 2018 / <i>Number of Drilling License (DL) and Exploitation License (EL) Applications by Month in DKI Jakarta Province, 2018</i>	406
6.19	Jumlah SIB dan SIPA Menurut Bulan di Provinsi DKI Jakarta, 2018 / <i>Number of DL and EL Permit by Month in DKI Jakarta Province, 2018</i>	407
6.20	Jumlah Pelanggan Menurut Jenis Sumur dan Kondisinya di Provinsi DKI Jakarta, 2018 / <i>Number of Customer by Type of Wells and Condition of Well in DKI Jakarta Province, 2018</i>	408
6.21	Ringkasan Pendapatan Bruto dan Biaya Antara Perusahaan Konstruksi di Provinsi DKI Jakarta, 2015-2017 / <i>Summary of Gross Output and Intermediate Input of Construction Establishment in DKI Jakarta Province, 2015-2017</i>	409
6.22	Jumlah Karyawan Tetap Perusahaan Konstruksi Menurut Pendidikan di Provinsi DKI Jakarta, 2015-2017 / <i>Number of Employees for Construction Establishment by Level of Education in DKI Jakarta Province, 2015-2017</i>	410
6.23	Jumlah Hari Orang Pekerja Lepas menurut Bidang Pekerjaan di Provinsi DKI Jakarta, 2015-2017 / <i>Number of Mandays of part time vusit wokrs by Type of works in DKI Jakarta Province, 2015-2017</i>	411
6.24	Balas Jasa Karyawan Menurut Jenis Balas Jasa Perusahaan Konstruksi di Provinsi DKI Jakarta, 2015-2017 / <i>Compensation of Employees by Kind of Compentation for Conctruction Establishment in DKI Jakarta Province, 2015-2017</i> (Juta/Million Rupiah)	412
6.25	Nilai Konstruksi Yang Diselesaikan Menurut Jenis Pekerjaan di Provinsi DKI Jakarta, 2015-2017 / <i>Value of Construction Completed by Type Of Construction Work in DKI Jakarta Province, 2015-2017</i> (Juta/Million Rupiah)	413
6.26	Nilai Pengeluaran Bahan Bangunan Menurut Jenis Pekerjaan di Provinsi DKI Jakarta, 2015-2017/ <i>Value of Construction Material By Type Of Construction Work in DKI Jakarta Province, 2015-2017</i>	414
6.27	Jumlah IMB Bangunan dan Retribusinya di Provinsi DKI Jakarta, 2015-2018 / <i>Number of CBP/Permit Issued Building and Its Retribution in DKI Jakarta Province, 2015-2018</i>	415

6.28	Jumlah Pembangunan Rumah Oleh Perum Perumnas di Jabodetabek, 2008-2017 / <i>Number of Housing Constructions by Perum Perumnas in Jabodetabek in DKI Jakarta Province, 2008 – 2017</i>	416
6.29	Jumlah Rumah Susun Sederhana Menurut Lokasi Luas Area Tipe dan Kota Administrasi di Provinsi DKI Jakarta, 2018 / <i>Number of Simple Flat Housing by Location Area Type and Municipality in DKI Jakarta Province, 2018</i>	417
6.30	Lokasi Rumah Susun Sederhana Menurut Luas Area Jumlah Blok dan Unit di Provinsi DKI Jakarta, 2018 / <i>Location of Simple Flat Housing By Area Number of Blocks and Units in DKI Jakarta Province, 2018</i>	418
7. Industri Manufaktur/Manufacturing Industry		
7.1	Jumlah Perusahaan, Tenaga Kerja dan Pengeluaran Untuk Tenaga Kerja Menurut Klasifikasi Industri pada Industri Besar dan Sedang di Provinsi DKI Jakarta, 2015 / <i>Number of Companies, Employees and Employment Cost by Industrial Classification in Large And Medium Industries in DKI Jakarta Province, 2015</i>	429
7.2	Jumlah Perusahaan, Tenaga Kerja, Investasi, dan Nilai Produksi pada Industri Besar dan Sedang Menurut Kabupaten/Kota, 2015 / <i>Number of Companies, Employees, Investment, and Production Value in Large and Medium Industries by Regency/Municipality, 2015</i>	431
7.3	Biaya Input Perusahaan Industri Besar dan Sedang Menurut Klasifikasi Industri 2018 / <i>Input Cost of Large and Medium Scale Manufacturing Establishment by Industrial Classification 2018 (000 Rp.)</i>	432
7.4	Nilai Output Perusahaan Industri Besar dan Sedang Menurut Klasifikasi Industri 2015 / <i>Value of Gross Output of Large and Medium Scale Manufacturing Establishment by Industrial Classification 2015 (Ribu/Thousand Rp.)</i>	438
7.5	Jumlah Perusahaan Industri, Nilai Output ,Biaya Input ,Nilai Tambah (Harga Pasar) Industri Besar dan Sedang Menurut Klasifikasi Industri, 2015 / <i>Number of Establishment ,Gross Output ,Input Cost and Value Added of Large and Medium Scale Manufacturing by Industrial Classification 2015</i>	442
7.6	Jumlah Perusahaan, Pajak Tak Langsung, dan Nilai Tambah (Biaya Faktor Produksi) Industri Besar dan Sedang Menurut Klasifikasi Industri, 2015 / <i>Number of Establishment, Indirect Tax. And Value Added (Cost of Production) of Large and Medium Scale Manufacturing Establishments by Industrial Classification, 2015</i>	446
7.7	Jumlah Pemakaian Bahan Bakar Industri Besar dan Sedang Menurut Klasifikasi Industri, 2015 / <i>Fuel & Lubricants Consumption in Volume of Large and Medium Scale Manufacturing Establishments by Industrial</i>	448

	<i>Classification, 2015</i>	
7.8	Nilai Pemakaian Bahan Bakar Industri Besar dan Sedang Menurut Klasifikasi Industri 2015 / <i>Fuel & Lubricants Consumption in Value of Large and Medium Scale Manufacturing Establishments by Industrial Classification 2015</i> (000 Rp)	450
7.10	Produktivitas Tenaga Kerja dan Efisiensi Perusahaan Industri Besar Sedang Menurut Klasifikasi Industri 2017 / <i>Intensity Produktivity of Worker and Efficiency at Large and Medium Manufacturing Establishments by Industrial Classification 2017</i>	454
8. Pariwisata/Tourism		
8.1	Jumlah Akomodasi, Kamar, dan Tempat Tidur yang Tersedia pada Hotel Bintang Menurut Kabupaten/Kota di Provinsi DKI Jakarta, 2012–2016 / <i>Number of Accommodations, Available Rooms and Beds in Classified Hotel By Regency/Municipality in DKI Jakarta Province, 2012–2016</i>	463
8.2	Jumlah Akomodasi, Kamar, dan Tempat Tidur yang Tersedia pada Hotel Nonbintang dan Akomodasi Lainnya Menurut Kabupaten/Kota di Provinsi DKI Jakarta, 2011–2016 / <i>Number of Accommodations, Available Rooms and Beds in Non-Classified Hotel and Other Accommodations by Regency/Municipality in DKI Jakarta Province, 2011–2016</i>	466
8.3	Rata-rata Lama Menginap Tamu Asing dan Tamu Domestik Menurut Bulan Provinsi DKI Jakarta (hari), 2018 / <i>Length Average of Stay of Foreign and Domestic Guests by Month in DKI Jakarta Province, 2018</i>	468
8.4	Persentase Tingkat Penghunian Kamar Hotel Menurut Jenis Hotel Dan Bulan di Provinsi DKI Jakarta, 2018 / <i>Occupancy Rate of Hotel and Other Room by Hotel Type and Month in DKI Jakarta Province, 2018</i>	469
8.5	Jumlah Kunjungan Wisatawan ke Obyek Wisata Unggulan Menurut Lokasi di DKI Jakarta, 2014-2018 / <i>Number of Tourist Visitors at Tourism Prime Object by Object in DKI Jakarta Province, 2014-2018 (Kunjungan/Visits)</i>	470
8.6	Wisatawan Mancanegara Yang Datang ke DKI Jakarta Menurut Pintu Masuk dan Bulan. 2018 / <i>Arrivals of Foreign Visitors to DKI Jakarta by Port of Entry and Month in DKI Jakarta Province, 2018</i>	471
8.7	Banyaknya Wisatawan Nusantara dan Mancanegara di Provinsi DKI Jakarta, 2010 - 2018 / <i>Number of Domestic and Foreign Visitors in DKI Jakarta Province, 2010 - 2018</i>	472
8.8	Kunjungan Wisatawan Mancanegara yang Datang ke DKI Jakarta dan Indonesia. 2010-2018 / <i>Foreign Visitors Arriving in DKI Jakarta and Indonesia in DKI Jakarta Province, 2010-2018 (Orang/Person)</i>	473
8.9	Jumlah dan Luas Taman Menurut Jenis dan Kabupaten/Kota di Provinsi DKI Jakarta, 2017 / <i>The Number and Area of Park by Kind of</i>	474

	<i>Park and Municipality/Regency in DKI Jakarta Province, 2017</i>	
8.10	Jumlah dan Luas Taman di Provinsi DKI Jakarta Menurut Jenisnya, 2012–2018 / <i>The Number and Area of Park by Kind of Park in DKI Jakarta Province, 2012-2018</i>	477

9. Transportasi Dan Komunikasi/Transportation And Communication

9.1.1. Transportasi/Transportation

9.1.1	Panjang Jalan Menurut Kabupaten/Kota dan Tingkat Kewenangan Pemerintahan (km), 2016–2018 / <i>Length of Roads by Regency/Municipality and Level of Government Authority (km), 2016-2018</i>	489
9.1.2	Jumlah Penumpang Kereta Api Menurut Bulan, 2018 / <i>Number of Railway Passengers by Month and Region of Destination, 2018 (Orang/Person)</i>	490
9.1.3	Jumlah Barang yang Diangkut Kereta Api Menurut Bulan dan Jenisnya, 2018 / <i>Number of Railway Cargo Loaded by Month and Kind, 2018 (Ton)</i>	491
9.1.4	Jumlah Angkutan Umum yang Beroperasi Menurut Perusahaan, 2018 / <i>Numbers of Public Transportation by Company, 2018</i>	492
9.1.5	Jumlah Kendaraan Angkutan Jenis IV (Kendaraan Bermotor Umum Roda Tiga), 2003-2018 / <i>Number of Type IV Vehicles (Three-Wheel Vehicles), 2003-2018</i>	494
9.1.6	Jumlah Kendaraan Umum Lainnya, 2007-2018 / <i>Number of Other Public Transportation, 2007-2018</i>	495
9.1.7	Jumlah Penumpang dan Pendapatan Trans Jakarta menurut Koridor/Rute, 2017 / <i>Number of Passengers, and Revenue of Trans Jakarta by Routes, 2017</i>	496
9.1.8	Jumlah Kendaraan Transjakarta Busway Menurut Nama Perusahaan dan Jenis Bahan Bakar, 2018 / <i>Number of Transjakarta Busway by Name of Company and Kind of Fuel, 2018</i>	497
9.1.9	Jumlah Kendaraan Bermotor Yang Terdaftar (Tidak Termasuk TNI, Polri dan CD) Menurut Bulan dan Jenis Kendaraan, 2016 / <i>Number of Registered Motor Vehicles (Excluding Army, Police and CD) by Month and Kind of Type Motor Vehicles, 2016</i>	498
9.1.10	Jumlah Penerbitan STNK menurut Bulan dan Statusnya, 2016 / <i>Number of Vehicle Registered Issued by Month and Status, 2018</i>	499
9.1.11	Jumlah SIM yang diselesaikan Menurut Jenisnya, 2011-2015 / <i>Number of Driving Licenses Issued by Type, 2011-2015</i>	501
9.1.12	Jumlah Pengeluaran SIM Menurut Bulan dan Jenis SIM, 2015 / <i>Number of Total Driving Licenses Issued by Month and Type, 2018 (Kartu/Card)</i>	502
9.1.13	Jumlah Kendaraan Lewat Jalan Tol Menurut Cabang Pada Gerbang	504

	Transaksi, 2018 / <i>Number of Vehicles Through Toll Road by Toll Gate Branch, 2018</i> (Kendaraan/Vehicles)	
9.1.14	Volume Kendaraan Lewat Jalan Tol Menurut Gerbang Transaksi dan Golongan Tarif Kendaraan, 2018 / <i>Number of Vehicles Pass Through Toll Road by Toll Gate Branch and Tarif Classifications, 2018</i> (Kendaraan/Vehicles)	507
9.1.15	Indikator Kecelakaan Lalu Lintas di Jalan Tol Menurut Ruas Jalan, 2018 / <i>Accident Indicators on Toll Road by Road Section, 2018</i>	508
9.1.16	Panjang Jalan Menurut Kota Administrasi, dan Jenis Status Jalan, 2017 / <i>Length of Road by Municipality and Kind of Roads, 2017</i>	509
9.1.17	Panjang, Luas dan Status Jalan Menurut Jenisnya, 2017 / <i>Length, Area and Status by Kind of Roads, 2017</i>	510
9.1.18	Lokasi Jalan Fly Over/Under Pass Menurut Wilayah dan Volume Jalan, 2017 / <i>Fly Over and Under Pass Road Location by Region and Volume of Road, 2017</i>	511
9.1.19	Panjang dan Luas Trotoar, 2006-2017 / <i>Length and Area of Pedestrian, 2006-2017</i>	514
9.1.20	Jumlah Lalu Lintas Pesawat Udara yang Berangkat dan Datang Melalui Pelabuhan Udara Soekarno-Hatta, 2018 / <i>Number of Departing and Arriving Aircrafts Through Soekarno-Hatta Airports, 2018</i>	515
9.1.21	Jumlah Lalu Lintas Pesawat Udara yang Berangkat dan Datang Melalui Pelabuhan Udara Halim Perdana Kusuma, 2018 / <i>Numbers of Departing and Arriving Aircrafts Through Halim Perdana Kusuma Airport, 2018</i>	516
9.1.22	Jumlah Penumpang Pesawat Udara yang Berangkat dan Datang Melalui Pelabuhan Udara Soekarno-Hatta, 2018 / <i>Number of Departing and Arriving Passengers Through Soekarno-Hatta Airports, 2018</i>	517
9.1.23	Jumlah Penumpang Pesawat Udara yang Berangkat dan Datang Melalui Pelabuhan Udara Halim Perdana Kusuma, 2018 / <i>Number of Departing and Arriving Passengers Through Halim Perdana Kusuma Airport, 2018</i> (Orang/Person)	518
9.1.24	Jumlah Surat yang Dimuat dan Dibongkar Melalui Pelabuhan Udara Soekarno-Hatta, 2018 / <i>Loaded and Unloaded Mail Through Soekarno-Hatta Airport, 2018</i> (Kg)	519
9.1.25	Jumlah Barang Kiriman (Kargo) yang Dimuat dan Dibongkar Melalui Pelabuhan Udara Soekarno-Hatta, 2018 / <i>Loaded and Unloaded Cargoes Through Soekarno-Hatta Airport, 2018</i> (Kg)	520
9.1.26	Jumlah Barang Kiriman (Kargo) yang Dimuat dan Dibongkar Melalui Pelabuhan Udara Halim Perdana Kusuma, 2018 / <i>Loaded and Unloaded Cargoes Through Halim Perdana Kusuma Airport, 2018</i> (Kg)	521
9.1.27	Jumlah Penumpang Kapal yang Datang dan Berangkat Melalui Pelabuhan Laut Tanjung Priok, 2006-2018 / <i>Number of Arriving and Departing Ship Passengers Through Tanjung Priok Seaport, 2006-2018</i>	522

	(Orang/Person)	
9.1.28	<i>Barang yang Dibongkar dan Dimuat Melalui Pelabuhan Laut Tanjung Priok, 2018 / Unloaded and Loaded Cargoes Through Tanjung Priok Seaport, 2018 (Ton)</i>	523
9.1.29	<i>Jumlah Penumpang Kapal Laut Antar Pulau Yang Datang dan Berangkat Melalui Pelabuhan Laut Tanjung Priok, 2018 / Number of Arriving and Departing Passengers Inter Island Through Tanjung Priok Seaport, 2018 (Orang/Persons)</i>	524
9.1.30	<i>Jumlah Penumpang dan Barang yang diangkut Melalui Pelabuhan Tanjung Priok Menurut Jenis Pelayaran dan Jasa Pelayaran Pelabuhan, 2014-2018 / Number of Passengers and Cargo Loaded Through Tanjung Priok Seaport by Type of Shipping and Shipping Service, 2014-2018</i>	525
9.2. Komunikasi/Communication		
9.2.1	<i>Jumlah Kantor Pos Pembantu Menurut Kabupaten/Kota (km),2015-2018 / Number of Post Offices Subsidiaries by Regency/Municipality (km), 2015-2018</i>	526
9.2.2	<i>Jumlah Kantor Pos Pemeriksa dan Kantor Pos Cabang Menurut Kota Administrasi, 2018 / Number of Inspector Post Office and Branch Post Office by Municipality, 2018</i>	527
9.2.3	<i>Jumlah Kantor Pos Besar, Kantor Pos Tambahan, Kantor Pos Pembantu dan Rumah Pos, 2006-2018 / Number of General, Supplementary, Auxiliary Post Offices and Mailing Houses, 2006-2018</i>	528
9.2.4	<i>Banyaknya Surat Yang Dikirim dan Diterima Menurut Jenis Surat , 2018 / The Number of Mails Sent and Received by Kind, 2018</i>	529
9.2.5	<i>Perkembangan Kapasitas Sentral dan Pos Telepon, 2006-2018 /Trend of Central Capacity and Circuit Phones, 2006-2018</i>	530
9.2.6	<i>Jumlah Sambungan Telepon Menurut Kota Administrasi, 2006-2018 / Number of Telephone Connections by Municipality, 2006-2018</i>	531
9.2.7	<i>Jumlah Sambungan Telepon Menurut Jenis dan Kota Administrasi, 2018 / Number of Telephone Connections by type and Municipality, 2018</i>	532
10. Harga-Harga/Prices		
10.1. Harga-harga/Prices		
10.1.1	<i>Indeks Harga Konsumen per Bulan Menurut Kelompok Pengeluaran (2012=100), 2018 / Consumer Price Index per Month by Expenditure Group (2012=100), 2018</i>	541
10.1.2	<i>Laju Inflasi Harga Konsumen per Bulan Menurut Kelompok Pengeluaran (2012=100), 2018 /</i>	544
10.1.3	<i>Harga Eceran Beras Menurut Kualitas dan Bulan, 2018 / Retail Price of</i>	547

*Rice by Quality and Month, 2018 (Rupiah/Kg)***10.2. Investasi/Investment**

10.2.1	Penanaman Modal Dalam Negeri dan Asing Menurut Bidang Usaha, 2018 / <i>Domestic and Foreign Investment by Industrial Origin, 2018</i>	548
10.2.2	Perkembangan Penanaman Modal Dalam Negeri dan Modal Asing, 2006-2018 / <i>Trend of Domestic and Foreign Investment, 2006-2018</i>	549
10.2.3	Perkembangan Transaksi Saham dan Indeks Harga Saham Gabungan (IHSG) dan Perusahaan Terdaftar, 2014-2018 / <i>Trend of Share Transaction, Composite Share Price Index(CSPI) and Company Listed, 2014-2018</i>	550
10.2.4	Indeks Harga Saham Gabungan Menurut Sektor dan Bulan, 2018 / <i>Composite Share Price Index by Economic Sector and Month, 2018</i>	551
10.2.5	Jumlah Nilai Transaksi Saham dan Indeks Harga Saham Gabungan, 2018 / <i>Number of Shares Trading, Value and Composite Share Price Index, 2018</i>	553
10.2.6	Jumlah Bank dan Kantor Bank Menurut Jenis Bank, 2018 / <i>Number of Banks and Bank Offices by Kind of Banks, 2018</i>	554
10.2.7	Jumlah Bank Umum Menurut Status Kepemilikan, 2018 / <i>Number of General Banks by Ownership Status of Banks, 2018</i>	556
10.2.8	Posisi Dana Simpanan Bank Menurut Jenisnya dan Kredit Yang Diberikan, 2018 / <i>Outstanding of Fund at Banks by Type of Deposits and Credits, 2018</i> (Miliar/Billion Rp)	557
10.2.9	Posisi Penghimpunan Dana Rupiah dan Valuta Asing Melalui Bank Umum Menurut Kota Administrasi, 2018 / <i>Outstanding of Fund in Rupiah and Foreign Exchange at Commercial Bank by Municipality, 2018</i> (Miliar/Billion Rp)	558
10.2.10	Posisi Giro Rupiah dan Valas Bank Umum Menurut Kota Administrasi, 2018 / <i>Outstanding of Demand Deposit Fund in Rupiah and Foreign Exchange at Commercial Bank by Municipality, 2018</i> (Miliar/Billion Rp)	559
10.2.11	Posisi Simpanan Berjangka Rupiah dan Valas Bank Umum Menurut Kota Administrasi, 2018 / <i>Outstanding of Time Deposits Fund in Rupiah and Foreign Exchange at Commercial Bank by Municipality, 2018</i> (Miliar/Billion Rp)	560
10.2.12	Posisi Tabungan Bank Umum Menurut Kota Administrasi, 2018 / <i>Outstanding of Saving Deposit Funds at Commercial Bank by Municipality, 2018</i> (Miliar/Billion Rp)	561
10.2.13	Posisi Kredit Rupiah dan Valuta Asing Menurut Kelompok Bank dan Sektor Ekonomi, 2018 / <i>Outstanding of Bank Credit in Rupiah and Foreign Exchange at Commercial Bank by Kind of Bank and Economic Sector, 2018</i> (Miliar/Billion Rp)	562

10.3. Distribusi Beras/Distribution of Rice

10.3.1	Penyaluran Beras Menurut Peruntukannya, 2010-2018 / <i>Rice Distribution by Type of Consumers, 2010-2018</i>	564
10.3.2	Realisasi Operasi Pasar Beras Miskin (Raskin) Menurut Kabupaten/Kota Administrasi/Kecamatan, 2018 / <i>Actual Market Operation of Rice for Poor Households by Regency/Municipality/Subdistrict 2018</i>	565
10.3.3	Jumlah Beras yang Masuk di Pasar Induk Cipinang (PIC) Menurut Daerah Asal, 2018 / <i>Rice Volume Inflowing to Cipinang Main Market by Region of Origin, 2018 (Ton)</i>	567
10.3.4	Jumlah Beras yang Masuk di Pasar Induk Cipinang (PIC) Menurut Jenisnya, 2018 / <i>Rice Volume inflowing to Cipinang Main Market by Type of Rices, 2018 (Ton)</i>	569
10.3.5	Distribusi Beras Menurut Daerah Tujuan, 2018 / <i>Rice Distribution by Region of Destination, 2018 (Ton)</i>	571
10.3.6	Perkembangan Harga Rata-Rata Beras Grosir di Pasar Induk Cipinang (PIC) Menurut Jenis Beras, 2018 / <i>Average Whole-Sale Price of Rice at Cipinang Main Market by Type of Rice, 2018 (Rp/Kg)</i>	573
10.3.7	Pemasukan dan Pengeluaran Beras di Pasar Induk Cipinang (PIC) Menurut Sumbernya, 2018 / <i>Flow of Rice at Cipinang Main Market by Source, 2018 (Ton)</i>	575
10.4. Sarana Perdagangan dan Lainnya/Trade Facilities and Others		
10.4.1	Jumlah Pasar Menurut Kota Administrasi dan Waktu Kegiatan, 2018 / <i>Number of Market Places by Working Hours and Municipality, 2018 (Unit)</i>	576
10.4.2	Jumlah Pasar yang dikelola PD Pasar Jaya Menurut Kota Administrasi dan Sifat Keegiatannya, 2018 / <i>Number of Markets Who Managed by PD Pasar Jaya by Municipality and Type of Activity, 2018 (Unit)</i>	577
10.4.3	Jumlah Pasar yang dikelola PD Pasar Jaya Menurut Kota Administrasi dan Ruang Lingkup, 2018 / <i>Number of Markets Who Managed by PD Pasar Jaya by Municipality and Activity Scope, 2018 (Unit)</i>	578
10.4.4	Jumlah Pasar yang Dikelola PD Pasar Jaya Menurut Kota Administrasi dan Potensi Pasar, 2018 / <i>Number of MarketsWho Managed by PD Pasar Jaya by Municipality and Market Potency, 2018 (Unit)</i>	579
11. Pengeluaran Penduduk/Population Expenditure		
11.1	Rata-rata Pengeluaran per Kapita Sebulan Menurut Kelompok Komoditas (rupiah), 2017 dan 2018/ <i>Monthly Average Expenditure per Capita by Commodity Group (rupiahs), 2017 and 2018</i>	585
11.2	Persentase Pengeluaran per Kapita Sebulan Menurut Kelompok Komoditas, 2017 dan 2018/ <i>Percentage of Monthly Expenditure per Capita by Commodity Group, 2017 and 2018</i>	586

11.3	Rata-rata Pengeluaran per Kapita Sebulan Makanan dan Bukan Makanan di Daerah Perkotaan Menurut Kabupaten/Kota (rupiah), 2017 dan 2018/ <i>Monthly Average of Food and Non-Food Expenditure per Capita in Urban Areas by Regency/Municipality (rupiahs), 2017 and 2018</i>	587
11.4	Persentase Pengeluaran per Kapita Sebulan Makanan dan Bukan Makanan di Daerah Perkotaan Menurut Kabupaten/Kota (rupiah), 2017 dan 2018/ <i>Percentage of Monthly Food and Non-Food Expenditure perCapita in Urban Areas by Regency/Municipality, 2017 and 2018</i>	588
11.5	Persentase Penduduk Menurut Golongan Pengeluaran Per Kapita Sebulan, 2018/ <i>Percentage of Population by Per Capita Spending Group a Month, 2018</i>	589
11.6	Pengeluaran Rata-rata Per Kapita Perbulan Menurut Golongan Pengeluaran dan Kelompok Barang di Provinsi DKI Jakarta (rupiah), 2018/ <i>Average Expenditure Per Capita Per Month by Expenditure Class and Commodity Group in DKI Jakarta Province (rupiah), 2018</i>	590
11.7	Distribusi Pembagian Total Pengeluaran Per Kapita dan Gini Ratio, 2011 – 2018/ <i>Expenditure Per Capita Distribution and Gini Index, 2011 – 2018</i>	591
12 Perdagangan Luar Negeri/Foreign Trade		
12.1 Ekspor/Export		
12.1.1	Volume Dan Nilai Ekspor Melalui DKI Jakarta dirinci Menurut Jenis Komoditi, 2017 dan 2018/ <i>Volume and Value of Export Through DKI Jakarta by Type of Commodity, 2017 and 2018</i>	599
12.1.2	Volume Dan Nilai Ekspor Melalui DKI Jakarta Menurut Negara Tujuan,2017 dan 2018/ <i>Volume and Value of Export Through DKI Jakarta by Destination Country, 2017 and 2018</i>	604
12.1.3	Volume Dan Nilai Ekspor Menurut Pelabuhan Muat, 2017 dan 2018/ <i>Volume and Value of Export by Loading Port, 2017 and 2018</i>	605
12.1.4	Volume Dan Nilai Ekspor Produk DKI Jakarta dirinci Menurut Jenis Komoditi, 2017 dan 2018/ <i>Volume and Value of Product Export DKI Jakarta by Type of Commodity, 2017 and 2018</i>	606
12.1.5	Volume Dan Nilai Ekspor Produk DKI Jakarta Menurut Negara Tujuan, 2017 dan 2018/ <i>Volume and Value of Product Export of DKI Jakarta by Destination Country, 2017 and 2018</i>	611
12.2 Impor/Import		
12.2.1	Volume dan Nilai Impor Menurut Negara Asal, 2017 dan 2018/ <i>Volume and Value of Import by Country of Origin, 2017 and 2018</i>	612
12.2.2	Volume dan Nilai Impor Menurut Pelabuhan Bongkar, 2017 dan	613

	2018/ <i>Volume and Value of Import by Unloading Port, 2017 and 2018</i>	
12.2.3	Volume Dan Nilai Impor DKI Jakarta dirinci Menurut Jenis Komoditi, 2017 dan 2018/ <i>Volume and Value Import of DKI Jakarta by Type of Commodity, 2017 and 2018</i>	614
13 Sistem Neraca Nasional/System of National Accounts		
13.1 Pendapatan Nasional/National Income		
13.1.1	Produk Domestik Regional Bruto Atas Dasar Harga Berlaku Menurut Lapangan Usaha (juta rupiah), 2014–2018/ <i>Gross Domestic Regional Bruto at Current Market Prices by Industry (million rupiahs), 2014–2018</i>	627
13.1.2	Produk Domestik Regional Bruto Atas Dasar Harga Konstan 2010 Menurut Lapangan Usaha (miliar rupiah), 2014–2018/ <i>Gross Domestic Regional Bruto at 2010 Constant Market Prices by Industry (million rupiahs), 2014–2018</i>	630
13.1.3	Distribusi Persentase Produk Domestik Regional Bruto Atas Dasar Harga Berlaku Menurut Lapangan Usaha, 2014–2018/ <i>Percentage Distribution of Gross Domestic Regional Bruto at Current Market Prices by Industry, 2014–2018</i>	633
13.1.4	Laju Pertumbuhan Produk Domestik Regional Bruto Atas Dasar Harga Konstan 2010 Menurut Lapangan Usaha (persen), 2015–2018/ <i>Growth Rate of Gross Domestic Regional Bruto at 2010 Constant Market Prices by Industry (percent), 2015–2018</i>	636
13.1.5	Produk Domestik Regional Bruto Atas Dasar Harga Berlaku Menurut Pengeluaran (miliar rupiah), 2014–2018/ <i>Gross Domestic Regional Bruto at Current Market Prices by Type of Expenditure (billion rupiahs), 2014–2018</i>	639
13.1.6	Produk Domestik Regional Bruto Atas Dasar Harga Konstan 2010 Menurut Pengeluaran (miliar rupiah), 2014–2018/ <i>Gross Domestic Regional Bruto at 2010 Constant Market Prices by Type of Expenditure (billion rupiahs), 2014–2018</i>	641
13.1.7	Indeks Harga Implisit Produk Domestik Regional Bruto Menurut Lapangan Usaha(2010=100), 2015–2018/ <i>Implicit Price Index of Gross Regional Domestic Product by Industry (percent), 2015–2018</i>	643
13.1.8	Laju Implisit Produk Domestik Regional Bruto Menurut Lapangan Usaha (2010=100), 2015–2018/ <i>Implicit Rate of Gross Regional Domestic Product by Industry (2010=100), 2015–2018</i>	646

13.2 Produk Domestik Regional Bruto/*Gross Regional Domestic Product*

13.2.1	Pertumbuhan Produk Domestik Regional Bruto Atas Dasar Harga Berlaku Menurut Kabupaten/Kota (persen), 2015–2018/ <i>Gross Regional Domestic Product at Current Market Prices by Regency/Municipality (percent), 2015–2018</i>	649
13.2.2	Produk Domestik Regional Bruto Atas Dasar Harga Konstan 2010 Menurut Kabupaten/Kota, 2015–2018/ <i>Per Capita Gross Regional Domestic Product at 2010 Constant Market Prices by Regency/Municipality (percent), 2015–2018</i>	650
13.2.3	Laju Produk Domestik Regional Bruto Atas Dasar Harga Konstan 2010 Menurut Kabupaten/Kota (miliar rupiah), 2015–2018/ <i>Growth Rate of Gross Regional Domestic Product at Constant 2010 Prices by Regency/Municipality (billion rupiahs), 2015–2018</i>	651

14. Perbandingan Antar Provinsi/*Comparison Between Province*

14.1	Jumlah Penduduk Menurut Provinsi di Indonesia (Ribuan), 2014–2018/ <i>Population by Province in Indonesia (Thousand People), 2014–2018</i>	661
14.2	Laju Pertumbuhan Produk Domestik Regional Bruto Atas Dasar Harga Konstan 2010 Menurut Provinsi di Indonesia (persen), 2014–2018/ <i>Growth Rate of Gross Regional Domestic Product at 2010 Constant Market Prices by Province in Indonesia (percent), 2014–2018</i>	662
14.3	Indeks Harga Konsumen 82 Kota IHK di Indonesia (2012=100), 2014–2018/ <i>Consumer Price Index by Municipality in Indonesia (2012=100), 2014–2018</i>	663
14.4	Jumlah Penduduk Miskin Menurut Provinsi di Indonesia (Ribuan), 2015–2018/ <i>Number of Poor People by Province in Indonesia (Thousand), 2015–2018</i>	667
14.5	Indeks Pembangunan Manusia Menurut Provinsi di Indonesia, 2014–2018/ <i>Human Development Index by Province in Indonesia, 2014–2018</i>	668
14.6	Pembagian Daerah Administrasi di Indonesia, 2018/ <i>Number of Administrative Unite by Province, 2018</i>	669
14.7	Luas Wilayah, Penduduk dan Kepadatan Penduduk menurut Provinsi, 2018/ <i>Area and Population Density by Province, 2018</i>	670
14.8	Rumah Tangga dan Rata-Rata Banyaknya Anggota Rumah Tangga Menurut Provinsi di Indonesia (Orang), 2010, 2017 dan 2018/ <i>Number of Household and Average Household Size by Province (People), 2010, 2017 dan 2018</i>	671
14.9	Persentase Penduduk Berumur 7 - 24 Tahun Ke Atas Menurut	672

	Provinsi dan Status Pendidikan di Indonesia, 2018/ <i>Percentage of Population 7 - 24 Years of Age and Over by Province and Education Status in Indonesia, 2018</i>	
14.10	Penduduk Berumur 15 Tahun Ke Atas Menurut Provinsi dan Kegiatan Selama Seminggu Yang Lalu di Indonesia (Orang), 2018/ <i>Population Aged 15 and Over by Province and Type of Activity During the Previous Week in Indonesia (People), 2018</i>	673
14.11	Penduduk Berumur 15 Tahun ke atas yang Bekerja Selama Sem- inggu yang Lalu Menurut Provinsi dan Lapangan Pekerjaan Utama (Orang), 2018/ <i>Who Worked During the Previous Week by Province and Main In- dustry (People), 2018</i>	674
14.12	Tingkat Pengangguran Terbuka (TPT) dan Tingkat Partisipasi Angkatan Kerja (TPAK) Menurut Provinsi di Indonesia, 2017 – 2018/ <i>Open Unemployment Rate (OURs) and Labor Force Participation Rate (LFPRs) by Province in Indonesia, 2017 – 2018</i>	677
14.13	Persentase Wanita Berumur 15 - 49 Tahun dan Berstatus Kawin yang Sedang Menggunakan /Memakai Alat KB Menurut Provinsi, 2014 – 2018/ <i>Proportion of Married Women Aged 15 - 49 Years Who Currently Used Contraceptive by Province, 2014 - 2018</i>	678
14.14	Banyaknya Perguruan Tinggi ¹ , Mahasiswa dan Tenaga Edukatif Negeri dan Swasta di Bawah Kementerian Pendidikan dan Kebu- dayaan Menurut Provinsi, 2017/2018/ <i>Number of State and Private Universities, Students and Teachers Under The Ministry of National Education by Province, 2017/2018</i>	679
14.15	Upah Minimum Provinsi (UMP) per Bulan Menurut Provinsi di Indonesia (Rupiah), 2016-2018/ <i>Provincial Minimum Wages per Month by Province in Indonesia (Rupiahs), 2016-2018</i>	680
14.16	Indeks Demokrasi Indonesia, 2014-2018/ <i>Indonesia Democracy Index 2014-2018</i>	681
14.17	Nilai Ekspor Menurut Pelabuhan-Pelabuhan Penting, 2017 - 2018 (Juta US\$)/ <i>Value of Exports by Major Ports, 2017 - 2018 (Million US \$)</i>	682
14.18	Nilai Impor Menurut Pelabuhan-Pelabuhan Penting, 2017 - 2018 (Juta US \$)/ <i>Value of Imports by Major Ports, 2017 - 2018 (Million US \$)</i>	683
14.19	Luas Panen, Produktivitas dan Produksi Padi ¹ Menurut Provinsi, 2018/ <i>Area Harvested, Productivity and Production of Paddy¹ by Province, 2018</i>	684
14.20	Produk Domestik Regional Bruto Atas Dasar Harga Berlaku Menurut Provinsi (Miliar Rupiah), 2014- 2018/ <i>Gross Regional Domestik Product at Current Price by Province (Billion Rupiahs), 2014- 2018</i>	685
14.21	Produk Domestik Regional Bruto Atas Dasar Harga Konstan 2010 Menurut Provinsi (Miliar Rupiah), 2014- 2018/ <i>Gross Regional Domestik Product at 2010 Constant Market Price by Province (Billion Rupiahs), 2014- 2018</i>	686

14.22	Produk Domestik Regional Bruto Per Kapita Atas Dasar Harga Berlaku Menurut Provinsi (Ribu Rupiah), 2014- 2018/ <i>Per capita Gross Regional Domestic Product at Current Price by Province (Thousand Rupiah), 2014- 2018</i>	687
14.23	Perkembangan Realisasi Investasi Penanaman Modal Dalam Negeri Menurut Lokasi, 2017- 2018 (Miliar Rupiah)/ <i>Statistic of Domestic Direct Investment Realization by location, 2017 - 2018 (Billion Rupiah)</i>	688
14.24	Perkembangan Realisasi Investasi Penanaman Modal Luar Negeri Menurut Lokasi, 2017- 2018/ <i>Statistic of Foreign Direct Investment Realization by Location, 2017 - 2018</i>	689

PENJELASAN UMUM/EXPLANATORY NOTES

Tanda-tanda, satuan-satuan dan lain-lainnya yang digunakan dalam publikasi ini adalah sebagai berikut :

Symbols, measurement units, and acronyms which are used in this publication, are as follows :

1. TANDA-TANDA/SYMBOLS

Data tidak tersedia/ <i>Data not available</i>	:	...
Tidak ada atau nol/ <i>Null or zero</i>	:	–
Data dapat diabaikan/ <i>Data negligible</i>	:	0
Tanda decimal/ <i>Decimal point</i>	:	,
Data tidak dapat ditampilkan/ <i>Not applicable</i>	:	NA

2. SATUAN/UNITS

Mbs (tekanan suara)	:	
m/se (kecepatan angin)	:	
($\mu\text{g}/\text{Nm}^3$) (kualitas & baku mutu udara)	:	
hektar (ha)/ <i>hectare (ha)</i>	:	10 000 m ²
kilometer (km)/ <i>kilometres (km)</i>	:	1 000 meter/ <i>meters (m)</i>
kuintal/ <i>quintal</i>	:	100 kg
liter (untuk beras)/ <i>litre (for rice)</i>	:	0,80 kg
ton/ <i>ton</i>	:	1 000 kg

Satuan lain : buah, dus, butir, ekor, helai/lembar, kaleng, batang, pulsa, ton kilometer (ton-km), jam, menit, persen (%).

Other units : unit, pack, pieces, heads, sheet, tin, pulse, ton-kilometres(ton-km), hour, minute, percent (%).

Perbedaan angka di belakang koma disebabkan oleh pembulatan angka.

The difference in decimal numbers is caused by rounding.

3. SINGKATAN

APBD	:	Anggaran Pendapatan dan Belanja Daerah
APBN	:	Anggaran Pendapatan dan Belanja Negara
BI	:	Bank Indonesia
BKD	:	Badan Kepegawaian Daerah
BKKBD	:	Badan Koordinasi Keluarga Berencana Daerah
BKSP	:	Badan Kerja Sama Pembangunan
BMKG	:	Badan Meteorologi, Klimatologi dan Geofisika
BPHTB	:	Bea Perolehan Hak Atas Tanah dan Bangunan
BPK	:	Badan Pemeriksa Keuangan
BPLHD	:	Badan Pengelola Lingkungan Hidup Daerah
BPN	:	Badan Pertanahan Nasional
Bulog	:	Badan Urusan Logistik
DAU	:	Dana Alokasi Umum
FOB	:	<i>Free on Board</i>
GKMN	:	Garis Kemiskinan Non Makanan
HAM	:	Hak Azasi Manusia
HCI	:	<i>Head Count Index</i>
IHK	:	Indeks Harga Konsumen
ILO	:	<i>International Labor Organization</i>
IMB	:	Izin Mendirikan Bangunan
IMK	:	Survei Industri Mikro dan Kecil
Kanwil	:	Kantor Wilayah
KB	:	Keluarga Berencana
KBLI	:	Klasifikasi Baku Lapangan Usaha Indonesia
KPU	:	Komisi Pemilihan Umum
KPUD	:	Komisi Pemilihan Umum Daerah
KUA	:	Kantor Urusan Agama
KWh	:	<i>Kilowatt hour</i>
LP	:	Lembaga Pemasyarakatan
MA	:	Madrasah Aliyah
MI	:	Madrasah Ibtidaiyah
MTs	:	Madrasah Tsanawiyah
MWh	:	<i>Megawatt hour</i>

3. GLOSSARY

<i>Local Government Budget</i>
<i>Central Government Budget</i>
<i>Bank of Indonesia</i>
<i>Local Personnel Board</i>
<i>Coordinating of Family Planning Movement Board</i>
<i>Regional Development Cooperation Agency</i>
<i>Meteorological, Climatology, and Geophysical Agency</i>
<i>Tax of Right in Land and Building</i>
<i>Supreme Audit Agency</i>
<i>Regional Environment Management Agency</i>
<i>National Land Authority</i>
<i>National Food Logistics Agency</i>
<i>General Allocation Fund</i>
<i>The Non-Food Poverty Line</i>
<i>Human Rights</i>
<i>Consumer Price Index (CPI)</i>
<i>Construction Building Permit</i>
<i>Micro and Small Scale Industry Survey</i>
<i>Provincial Office</i>
<i>Family Planning</i>
<i>Indonesia Standard Industrial Classification (ISIC)</i>
<i>Electoral Commission</i>
<i>Local Electoral Commission</i>
<i>The Religious Affairs Office</i>
<i>Prison</i>
<i>Islamic Senior High School</i>
<i>Islamic Primary School</i>
<i>Islamic Junior High School</i>

ONH	:	Ongkos Naik Haji	<i>Expenses for Pilgrimage to Mecca</i>
PAM	:	Perusahaan Air Minum	<i>Water Supply Company</i>
PBB	:	Pajak Bumi dan Bangunan	<i>Land and Building Tax</i>
PDB	:	Produk Domestik Bruto	<i>Gross Domestic Product (GDP)</i>
PDRB	:	Produk Domestik Regional Bruto	<i>Gross Regional Domestic Product (GRDP)</i>
Pertamina	:	Perusahaan Pertambangan Minyak dan Gas Bumi Negara	<i>State Oil and Natural Gas Company</i>
Perumnas	:	Perumahan Nasional	<i>National Housing Corporation</i>
PGN	:	Perusahaan Gas Negara	<i>State Owned Company</i>
PLN	:	Perusahaan Listrik Negara	<i>State Electricity Corporation</i>
PMA	:	Penanaman Modal Asing	<i>Foreign Investment</i>
PMDN	:	Penanaman Modal Dalam Negeri	<i>Domestic Investment</i>
PMI	:	Palang Merah Indonesia	<i>Indonesian Red Cross</i>
PMKS	:	Penyandang Masalah Kesejahteraan Sosial	<i>Welfare Problem Bearers by Kind</i>
PNS	:	Pegawai Negeri Sipil	<i>Civil Servant</i>
Polri	:	Kepolisian Republik Indonesia	<i>Indonesian National Police</i>
Puskesmas	:	Pusat Kesehatan Masyarakat	<i>Public Health Centre</i>
RPH	:	Rumah Pematangan Hewan	<i>Slaughtering House</i>
RSH	:	Rumah Siap Huni	<i>Ready to Occupy House</i>
RSS	:	Rumah Sangat Sederhana	<i>Very Simple House</i>
Sakernas	:	Survei Angkatan Kerja Nasional	<i>National Labor Force Survey</i>
SBH	:	Survei Biaya Hidup	<i>Cost of Living Survey (CLS)</i>
SD	:	Sekolah Dasar	<i>Primary School</i>
SITC	:	<i>Standard International Trade Code</i>	
SLTA	:	Sekolah Lanjutan Tingkat Atas	<i>Senior High School</i>
SLTP	:	Sekolah Lanjutan Tingkat Pertama	<i>Junior High School</i>
SP	:	Sensus Penduduk	<i>Population Census</i>
Supas	:	Survei Penduduk Antar Sensus	<i>Inter Censal Population Survey</i>
Susenas	:	Survei Sosial Ekonomi Nasional	<i>National Socio Economic Survey</i>
TBM	:	Tanaman Bahan Makanan	<i>Food Crops</i>
THR	:	Tunjangan Hari Raya	<i>Incentive for "Lebaran" day</i>
TNI	:	Tentara Nasional Indonesia	<i>Indonesian National Defense Force</i>
TPAK	:	Tingkat Partisipasi Angkatan Kerja	<i>Labor Force Participation Rate (LFPR)</i>
TPI	:	Tempat Pelelangan Ikan	<i>Location of Fish Auction</i>
TPT	:	Tingkat Pengangguran Terbuka	<i>Open Unemployment Rate (OUR)</i>
UKM	:	Usaha Kecil Menengah	<i>Small Medium Enterprises</i>
WTO	:	<i>World Tourism Organization</i>	

SEJARAH KOTA JAKARTA

1. Kota Jakarta sudah berdiri sejak abad yang silam, tepatnya pada awal abad XVII persisnya tahun 1527. Dimulai dari nama "GEMEENTE dan STAD-GEMEENTE BATAVIA" kemudian berubah menjadi "JAKARTA TOKU-BETSUSHI". Pada jaman pendudukan Jepang sampai Indonesia merdeka dan sekarang lebih dikenal dengan KOTA METROPOLITAN JAKARTA.

Awal abad ke-XIV di daerah Jawa Barat, yang terletak di dekat kota Bogor sekarang, berdiri sebuah kerajaan bernama Pajajaran yang diperintah oleh Sri Baduga Maharaja. Di Muara kali Ciliwung yang merupakan batas sebelah Utara Kerajaan Pajajaran terletak sebuah bandar bernama Sunda Kelapa yang pada waktu itu berfungsi sebagai kota perdagangan. Seperti diketahui, pada masa itu sebagian besar perdagangan di semenanjung Malaka dikuasai oleh bangsa Portugis, yang selalu berusaha mengembangkan kegiatannya di Asia Tenggara. Tahun 1522 utusan Portugis tiba di Sunda Kelapa, dengan maksud mengadakan persahabatan dengan Raja Pajajaran. Maksud perutusan Portugis itu disambut baik oleh raja Pajajaran, karena mengharapkan bantuan apabila ada bahaya dari kerajaan-kerajaan lain yang sedang berkembang di Jawa bagian timur pada waktu itu. Beberapa tahun

HISTORY OF JAKARTA

1. *Jakarta city was established over 460 year ago, in 1527's. During its history it was not even called Jakarta but born the name given it by the Dutch and administrators who settled there: "Gemeente en Stadgemeente Batavia" or simply "Batavia". Since Japanese occupation in World War II, it was called "Jakarta Toku-betsushi". Following the struggle for independence in 1949 is finally taken on its current and popular name, Jakarta Metropolitan City.*

In the early 14th century some of area around Jakarta was controlled by Pajajaran Kingdom under its leader Sri Baduga Maharaja. The capital of this kingdom was located near Bogor city. The northern boundary was Ciliwung river estuary where Sunda Kelapa an ancient seaport was located. This was also a time when trading in the Malaca Straits was dominated by Portuguese merchant who was always trying to expand their influence further into South East Asia. In 1522 a Portuguese mission arrived at Sunda Kelapa for seeking trade ties with the Kingdom of Pajajaran. The King welcomed the delegation, not only for trading but also for helping potential threats from other kingdoms, especially from the East Java Kingdoms. Nevertheless increasingly powerful, Islamic Kingdom in Central and East Java at that time has been influenced to the western part of Java. The Islamic Kingdom was Demak Moslem Kingdom which was

kemudian, dugaan tersebut menjadi kenyataan, kerajaan Demak yang cukup dikenal dengan kekuatan agama Islamnya mengadakan perluasan kekuasaan dan menyebarkan pengaruhnya ke sebelah Barat.

2. Falatehan seorang guru agama terkenal dari Kerajaan Demak, dapat merebut Banten dan Sunda Kelapa dari tangan Pajajaran dengan bantuan tentara Portugis. Sebelumnya Kerajaan Pajajaran telah memberikan persetujuan kepada Portugis untuk mendirikan benteng pertahanan. Kedatangan tentara Portugis untuk merealisasikan pembangunan benteng menimbulkan perang terbuka dengan tentara Islam Demak, yang merupakan musuh kerajaan Pajajaran. Peperangan ini berakhir dengan kekalahan pihak Portugis meskipun telah bekerjasama dengan Kerajaan Pajajaran. Falatehan mengganti nama Bandar Sunda Kelapa dengan Jayakarta, yang berarti "Kemenangan Akhir" dan tanggal 22 Juni 1527 dinyatakan sebagai tanggal dikuasainya oleh Falatehan. Akhirnya Jayakarta disingkat menjadi ' Jakarta '.

Falatehan kemudian lebih dikenal dengan nama Fatahillah, segera menunjuk pembantunya untuk memerintah kota. Tahun 1596 untuk pertama kalinya Bandar Jakarta didatangi oleh 4 buah kapal Belanda, yang akan memulai melakukan perdagangan dengan Bangsa Indonesia. Maksud Belanda ini mendapat hambatan dari Hasanuddin

trying to expand its power.

2. *Falatehan noted Ulama from Demak Kingdom occupied the Sunda Kelapa and Banten Port with the of portugese troops. Eventhough the King of Pajajaran had given approval of the Portuguese Government to set defense fortifications in West Java already.*

However arrival of Portuguese troops had affected war between the Demak Moslem Kingdom and Pajajaran Kingdom. The Portuguese troop sustained big loses in the war eventhough they had already worked together with Pajajaran Kingdom. Then Falatehan changed the name Sunda Kelapa to 'Jayakarta'. Its means "The Last Victory". The founding of Jayakarta, set historically as June, 22, 1527, represents the date when Falatehan's forces occupied Sunda Kelapa. Later, the name Jayakarta was shortened to 'Jakarta'.

Falatehan, who has also known as Fatahillah, rapidly developed a local administration and recommended his assistant to rule this city. In 1596 four Dutch vessels visited the Jakarta port first time. The Dutch East-Hindia Company attempted to spread trading ties in the area. However, Hasanuddin, the son of Falatehan, as King of the Islamic Empire in Banten (which then

putra Fatahillah selaku raja Kerajaan Islam Banten, terletak sebelah barat Bandar Jakarta. Hasanuddin tidak setuju dengan adanya usaha dagang dengan pihak Belanda karena diperkirakan dapat merusak/mempengaruhi budaya penduduk yang beragama Islam. Walaupun demikian orang-orang Belanda berhasil secara paksa mendirikan sebuah Benteng disekitar teluk Jakarta yang diberi nama 'Batavia'.

Benteng tersebut didirikan oleh Van Raay pada tanggal 20 Maret 1602 dan merupakan pusat dari persekutuan Dagang VOC untuk wilayah Hindia bagian timur. Semenjak itulah Belanda memulai penjajahannya di seluruh kepulauan Nusantara yang berjalan selama tiga setengah abad. Nama 'Batavia' hanya dikenal di dunia International, sedangkan penduduk aslinya mengenalnya dengan nama Betawi. Keadaan ini berjalan sampai pada tahun 1942.

3. Tanggal 5 Maret 1942 kota Betavia jatuh ke tangan tentara Jepang. Pada tanggal 9 Maret 1942 tentara Hindia Belanda menyerah kepada Jepang yang akhirnya berperan sebagai penjajah bangsa Indonesia. Untuk memperkuat kedudukannya di Indonesia, Jepang mengeluarkan Undang-Undang no.42 Tahun 1942 tentang "Perubahan Tata Pemerintahan Daerah" yang disebut 'Syuu' (Karesidenan) dan Syuu dibagi lagi dalam beberapa 'Shi' (Stad-gemeente). 'Shi' pada jaman Belanda

included a large part of West Java) was suspicious of the Dutch intentions. He refused to grant exclusive trading right to the Dutch since he felt a trading link would be only harm existing trading with other nations. He also felt that too close tie could adversely affect the culture of the Islamic religion. Even though, the Dutch managed to force into Indonesia, and they constructed a fortification near Jakarta bay, in which called "Batavia".

The Port was built by Van Raay and it was completed on March 20, 1602. Batavia become the centre of trade activities of the Dutch East Hindia Company (VOC). From Batavia the Dutch's influence and colonialization spread to other parts of Indonesia, and lasted, more or less intact for more three centuries. Actually, the name "Batavia" was used only internationally. The indigenous inhabitants called the city "Betawi".

3. *On March 5, 1942 Batavia fell to the Japanese troops. The Dutch formally surrendered to the Japanese occupation forces on March 9, 1942 and rule of the colony was transferred to the Japan. For strengthen its authority in Indonesia the occupation, Government issued an Act No.42, 1942's on the "Restoration of the Regional Administration System". Under this Act, Java was divided into several regions called "Syuu" (Resident Administration) in which Syuu were divided into several "Shi" (City*

berperan hanya mengurus rumahtangga saja, tanpa melaksanakan urusan Pamong Praja, sedangkan menurut UU No.42 Tahun 1942, 'Shi' berwenang untuk mengelola pemerintahan daerah didalam lingkungannya.

Urusan Pemerintahan (Pamong Praja) didalam Stadgemeente yang diurus oleh Bupati, Wedana, Asisten Wedana, Lurah, Kepala Kampung atau Wijkmeester, sekarang termasuk dalam kekuasaan "Schichoo" Walikota.

Disamping itu, sesuai dengan isi Undang-Undang dimaksud "Guisenkan" (Kepala Pemerintahan Bala Tentara Jepang) membentuk "Tokubetsu Shi" (Stadgemeente Luar Biasa). Tata cara pemerintahan ini tidak mengenal Dewan-Dewan, akan tetapi langsung berada dibawah 1 (satu) orang sebagai Pemerintah Tunggal. Pada tahun 1943 dalam Tata Pemerintahan Bala Tentara Jepang diadakan perubahan dengan membentuk Badan Penasehat.

Badan Penasehat terdiri dari penduduk Jawa yang dianggap loyal dan setia kepada Bala Tentara Jepang. Anggota penasehat tersebut terdiri dari sebanyak-banyaknya 12 orang laki-laki berbangsa Indonesia. Diantara mereka yang pernah terpilih menjadi Zyoyaku adalah Suwiryo dan Baginda Dahlan Abdullah. " Jakarta Tokubetsu Shi " ini dipimpin oleh "Tokubetsu Schichoo" dan beberapa orang "Zyoyaku" (pegawai tinggi), yang

Administration). The Administration affairs in each Syuu were managed by the Bupati (Regent). Below Bupati were the Wedana (District Head), Assistants Wedana (Sub District Head), Lurah (Village Unit Head) and Kepala Kampung (Kampung Chief). In Jakarta, however, all of these officials were under the Schichoo (Major). Besides that, in accordance with the law, there was also Guisenken (Head of the Japanese troops Administration). He was responsible for setting up to the Tokubetsu Shi (Special Municipality). The effect of this system was a one-man rule with no councils of representative bodies. In the 1943 the Japanese Administration system was revised slightly and a special counseling body was established.

The special counseling body was comprised of Javanese leaders regarded as loyal to Japanese. It consisted of twelve Indonesians; among them are Suwiryo and Baginda Dahlan Abdullah. The Jakarta Tokubetsu Shi was led by the "Tokubetsu Schicho" (Major) and several "Zyoyaku" (High Officials) who were appointed during the Japanese occupation until 1945. Jakarta city was the one of the Tokubetsu Shi in

diangkat oleh Gunseiken. Sampai berakhirnya pendudukan Jepang tahun 1945, Jakarta merupakan satu-satunya “Tokubetsu Shi “ di Indonesia dan “Schichoo”nya yang pertama adalah “Tsukamoto”, sedangkan yang terakhir adalah Hasegawa.

4. Pada upacara Proklamasi Kemerdekaan Republik Indonesia tanggal 17 Agustus 1945 di Jl. Pegangsaan Timur No.56 (sekarang jalan Proklamasi), Suwiryo masih turut hadir dan bertindak sebagai ketua panitia. Secara de facto Suwiryo diakui sebagai Walikota Jakarta pertama dan istilah “Jakarta Tokubetsu Shi” diganti dengan Pemerintah Nasional Kota Jakarta tersebut berlangsung sampai tanggal 21 Nopember 1945, karena pada waktu itu walikota Suwiryo berikut stafnya ditangkap oleh NICA. Pada tanggal 27 Desember 1949 Pemerintah Kerajaan Belanda mengakui kedaulatan Indonesia sebagai negara yang berbentuk Federasi dengan sebutan Republik Indonesia Serikat.

Dengan adanya pengakuan tersebut, Pemerintah Nasional Kota Jakarta dihidupkan kembali, dan sebagai Walikota dijabat oleh Mr.Sastro Mulyono. Untuk mendirikan suatu majelis baru yang mencerminkan keadaan masyarakat Jakarta yang sebenarnya pada saat itu, maka dibentuklah apa yang dinamakan “Panitya Tujuh“.

Indonesia and the first schichoo is Tsukamoto and the last is Hasegawa.

4. *Since Indonesia Independence was proclaimed on August 17, 1945 at Pegangsaan Timur No.56 (Jalan Proklamasi), Suwiryo still presented and acted as committee chairman. At that time, He recognized the first Major of Jakarta or Jakarta Tokubetsu Shi (The name was soon changed to “The Jakarta National Administration”). However, Suwiryo remained his power only until November, 21, 1945 when he and his assistants were arrested by NICA (the Dutch Civil Administration) who had returned to their former colony. On December 27, 1949 the Government of the Netherlands recognized Indonesia as an independent country and sovereign federal state under the name of “Republik Indonesia Serikat” (The United Indonesia Republic).*

At that time the Jakarta City Administration was led by Mr.Sastro Mulyono as Major. Setting up a new council which reflected the Jakarta community at that time, a seven man committee formed (Panitya Tujuh) was published on March 9,1950, the Panitya Tujuh came out with the following resolution :

Pada tanggal 9 Maret 1950 Panitia Tujuh telah mengambil langkah dan keputusan sebagai berikut :

1. Pemerintah Kotapraja Jakarta terdiri dari:
 - Dewan Perwakilan Kota Sementara (DPK)
 - Dewan Pemerintah Harian (BPH)
 - Walikota
2. Dewan Perwakilan Kota Sementara terdiri dari 25 orang diketuai oleh Walikota, sedangkan anggota-anggotanya diangkat oleh Menteri Dalam Negeri.
3. BPH terdiri dari Walikota sebagai ketua merangkap anggota dan dibantu oleh 4 anggota lain yang dipilih dari anggota-anggota DPK Sementara.
4. Dengan harapan Pemilihan Umum akan segera diadakan, maka masa kerja DPK Sementara dan BPH dibatasi hanya selama 3 bulan, dengan catatan selambat-lambatnya pada tanggal 1 Juli 1950 sudah harus meletakkan jabatan.

Keputusan Panitia Tujuh tersebut diatas disyahkan dengan Keputusan Menteri Dalam Negeri RIS tanggal 16 Maret 1950 Nomor BJ 3/4/13, terhitung mulai tanggal 16 Maret 1950.

Sebagai anggota BPH pertama kali ialah : Supranoto, Sardjono, Tabrani dan De Quelju. Berdasarkan Keputusan Presiden RIS, Pejabat

1. *The Jakarta Municipality Government would consists of :*
 - *A Provincial City representative Council (DPK)*
 - *An Administration Board (BPH)*
 - *A Major*
2. *The Provincial City Representative Council would be comprised of 25 members lead by the Major. The members would be appointed by the Minister of Home Affairs.*
3. *The BPH would consist of the Major, as chairman and four other members of the provincial DPK.*
4. *Hoping for a general election would be held as soon as possible, the working term of provincial DPK and BPH was limited only three months. It would be automatically dissolved by at least July 1, 1950.*

The decision of the 'Panitya Tujuh' were ratified by a degree of the Home Affairs Minister on March 16,1950

The first BPH members were Supranoto, Sardjono, Tabrani and De Quelju. Base on the RIS President Decree, Mr Sastro Mulyono was

Walikota Jakarta Mr. Sastro Mulyono diganti oleh Suwiryo. Serah terima jabatan dilaksanakan pada tanggal 30 Maret 1950. Dengan penggantian walikota itu maka pada tanggal 31 Maret 1950 sekaligus dilakukan pula penyerahan kekuasaan Pemerintah dari Gubernur Distrik Federal (Gubernur Batavia en Ommelanden) kepada walikota ditambah dengan penyerahan beberapa wilayah baru yaitu :

1. Pulau Seribu
2. Onderdistrik Cengkareng
3. Sebagian onderdistrik Kebayoran (Kebon Jeruk, Kebayoran Ilir dan Kebayoran Udik) serta Sebagian dari onderdistrik Bekasi (Pulau Gadung dan Cilincing).

Pemerintahan Kotapraja ini diatur dalam Undang-Undang Daerah RIS tanggal 13 Maret 1950 dengan nama “ Undang-Undang Pemerintahan Jakarta Raya “ serta luas wilayahnya menjadi lebih dari 530 km².

Secara yuridis Kotapraja Jakarta waktu itu tunduk pada suatu rangkaian peraturan tersendiri, yaitu:

1. Mengenai aparatur pemerintahan diatur dengan Keputusan Presiden RIS nomor 114 dan no.125 tahun 1950.
2. Mengenai pembentukan, nama dan statusnya dengan Undang-Undang Darurat nomor 20 tahun 1950.

replaced as Major of Jakarta by Suwiryo. He became Major on March 30, 1950. The specific area brought under the Jakarta Administration at this time included:

1. *Pulau Seribu (Seribu Island)*
2. *The Subdistrict of Cengkareng.*
3. *Part of Kebayoran’s Subdistrict (Kebon Jeruk, Kebayoran Ilir and Kebayoran Udik) Part of Bekasi’s Subdistrict (Pulau Gadung and Cilincing).*

The Municipality Administration was regulated under the Republican Regional Law dated March 13, 1950, called “Law of Jakarta Raya Administration“. It provided the basis for administering area that covering more than 530 km².

The Jakarta Municipality was juridical in its basic administrative nature since it was organized directly around a series of regulation handed by the central government, these included:

1. *Presidential Decision 1950 No.114 and No.125 which regulated the administration apparatus of city.*
2. *Emergency Law No.20, 1950 which defined the formation, name and status of the Municipality of Jakarta.*

Namun demikian dalam prakteknya Walikota Kotapraja Jakarta Raya dengan Undang-Undang Nomor 22 tahun 1948 itu berkedudukan setingkat dengan gubernur provinsi lainnya di seluruh Indonesia

However, even in practice the functioning of the Jakarta Raya Municipality Administration was at the provincial level, on an equal footing with others level in Indonesia

<https://jakarta.bps.go.id>

GEOGRAFI DAN IKLIM
Geography and Climate

01

KEADAAN GEOGRAFI DAN IKLIM PROVINSI DKI JAKARTA, 2018
GOEGRAPHY AND CLIMATE CONDITION OF DKI JAKARTA PROVINCE, 2018

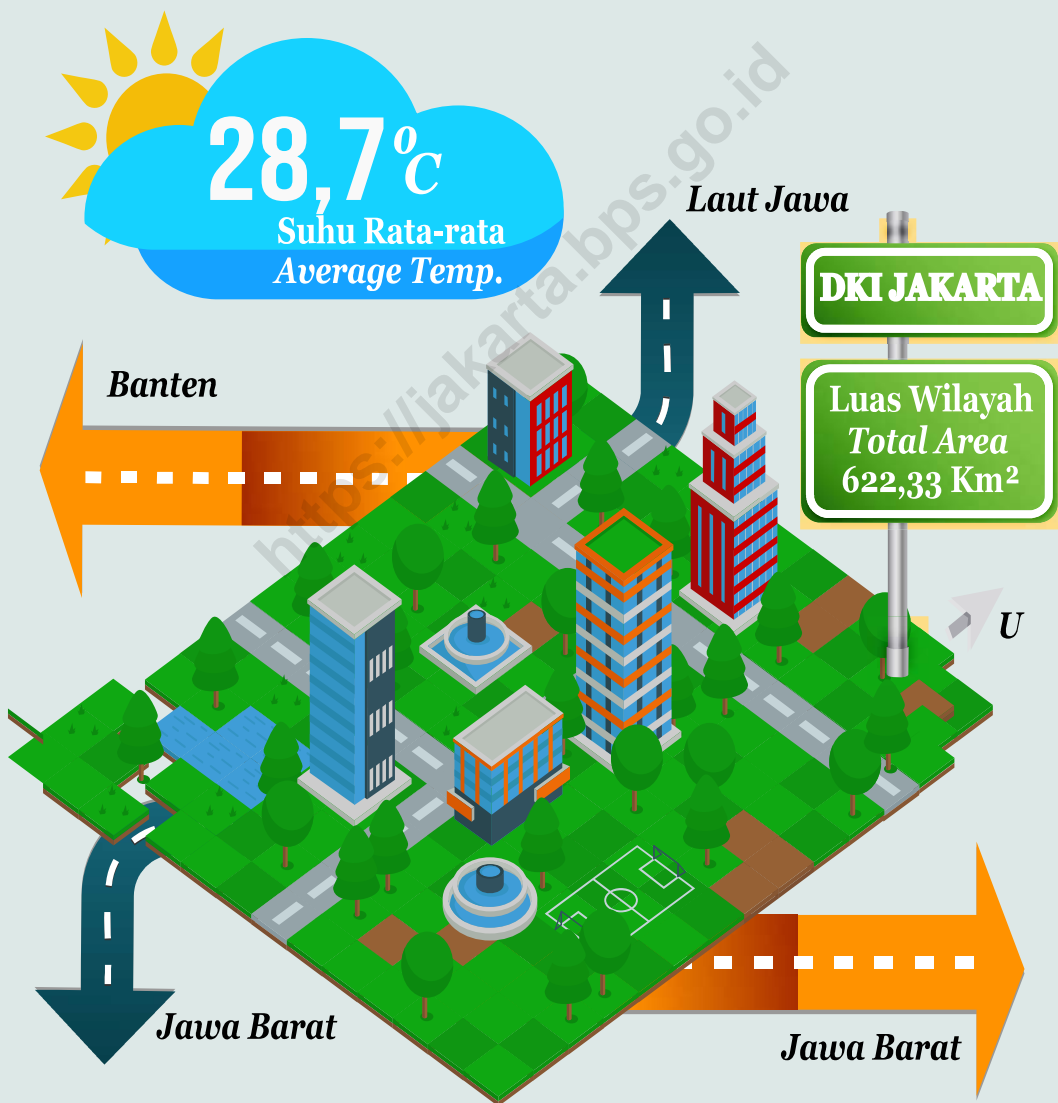

PENJELASAN TEKNIS

1. Secara astronomis Provinsi DKI Jakarta terletak antara 6°12' Lintang Selatan dan 106°48' Bujur Timur.
2. Kota Jakarta merupakan dataran rendah dengan ketinggian rata-rata ±7 meter diatas permukaan laut. Luas wilayah Provinsi DKI Jakarta, berdasarkan SK Gubernur Nomor 171 tahun 2007, adalah berupa daratan seluas 662,33 km² dan berupa lautan seluas 6.977,5 km². Wilayah DKI memiliki tidak kurang dari 110 buah pulau yang tersebar di Kepulauan Seribu, dan sekitar 27 buah sungai/saluran/kanal yang digunakan sebagai sumber air minum, usaha perikanan dan usaha perkotaan.
3. Berdasarkan posisi geografisnya, Provinsi DKI Jakarta memiliki batas-batas: di sebelah utara membentang pantai dari Barat sampai ke Timur sepanjang ± 35 km yang menjadi tempat bermuaranya 9 buah sungai dan 2 buah kanal, yang berbatasan dengan Laut Jawa, sementara di sebelah selatan dan timur berbatasan dengan wilayah Provinsi Jawa Barat, sebelah barat dengan Provinsi Banten.

TECHNICAL NOTES

1. *Astronomically, Province of DKI Jakarta lies between 6 ° 12 ' South latitude and 106 ° 48 ' East longitude.*
2. *City of Jakarta is a lowland area with an average altitude of ±7 meter above sea level. The total area of Jakarta, according to Governor Decree No. 171 of 2007, is a land area of 662.33 km² and a sea area of 6,977.5 km². Area of the Jakarta has no less than 110 islands scattered in the Kepulauan Seribu, and there are about 27 river/waterway/canal which are used as a source of drinking water, fisheries and urban businesses.*
3. *Based on its geographic position, Province of DKI Jakarta has boundaries: to the north extends a 35 km cost line into which nine rivers and two canals discharge. The south and east is west Java Province and to the west is Banten Province on the north stretches a coast from West to East along the ± 35 km of the estuary of the 9 rivers and 2 channels, border on the Java Sea, while to the south and eastern is bordering with West Java Province, on the west is bounded by Province of Banten.*

1.1 Keadaan Geografi

Kota Jakarta merupakan dataran rendah dengan ketinggian rata-rata ± 7 meter diatas permukaan laut. DKI Jakarta merupakan wilayah dengan jumlah waduk/situ yang relatif banyak Sungai atau kanal yang melewati wilayah DKI Jakarta sebanyak 17 sungai.

1.2 Keadaan Iklim

Temperatur Jakarta berdasarkan stasiun pengamatan Kemayoran pada tahun 2018 tertinggi di bulan Nopember ($36,6^{\circ}\text{C}$) dan terendah di bulan Januari dan Agustus ($23,0^{\circ}\text{C}$), dengan kelembaban 35 sampai 95 persen. Curah hujan tertinggi di bulan Februari ($431,2 \text{ mm}^2$) dan terendah di bulan Agustus (33 mm^2).

1.1. Geography condition

City of Jakarta is a lowland area with an average altitude of ± 7 meter above sea level. Jakarta is a region with a number of dams/canals that are relatively large. Besides, rivers or canals that pass through areas of Jakarta as many as 17 rivers.

1.2. Climate condition

The Highest temperature of Jakarta based on Kemayoran Observation Station in 2018 was on November ($36,6^{\circ}\text{C}$) and the lowest one was on January and August ($23,0^{\circ}\text{C}$), with the rate of humidity was ranging from 35% to 95%. The highest rainfall was on February ($431,2 \text{ mm}^2$) and the lowest one was on August (33 mm^2).

1. Geografi dan Iklim/*Geography and Climate*

1.1 Keadaan Geografi/*Geography Condition*

Tabel 1.1.1 Luas Daerah dan Jumlah Pulau Menurut Kabupaten/Kota di Provinsi DKI Jakarta , 2018
Total Area and Number of Islands by Regency/Municipality in DKI Jakarta Province, 2018

Kabupaten/Kota <i>Regency/Municipality</i>	Ibukota Kabupaten/Kota <i>Capital of Regency/Municipality</i>	Luas ¹ (km ²) <i>Total Area ¹(square.km)</i>
(1)	(2)	(3)
Kepulauan Seribu	Pulau Pramuka	8,70
Kota Jakarta Selatan	Kebayoran Baru	141,27
Kota Jakarta Timur	Cakung	188,03
Kota Jakarta Pusat	Menteng	48,13
Kota Jakarta Barat	Kembangan	129,54
Kota Jakarta Utara	Koja	146,66
DKI Jakarta	Kota Jakarta Pusat	662,33

Lanjutan Tabel/*Continued Table 1.1.1*

Kabupaten/Kota <i>Regency/Municipality</i>	Persentase terhadap Luas Provinsi <i>Percentage to Province's</i> <i>Area</i>	Jumlah Pulau ² <i>Number of Islands ²</i>
(1)	(4)	(5)
Kepulauan Seribu	1,31	110
Kota Jakarta Selatan	21,33	0
Kota Jakarta Timur	28,39	0
Kota Jakarta Pusat	7,27	0
Kota Jakarta Barat	19,56	0
Kota Jakarta Utara	22,14	0
DKI Jakarta	100	110

Catatan/*Note:*

- 1 Berdasarkan Peraturan Menteri Dalam Negeri Nomor 137 Tahun 2017 tanggal 29 Desember 2017/*Based on Minister of Home Affairs Regulation Number 137/2017, December 29, 2017*
- 2 Berdasarkan informasi Kementerian Dalam Negeri Tahun 2018/*Based on information from Ministry of Home Affairs, 2018*

Sumber/*Source:* Kementerian Dalam Negeri/*Ministry of Home Affairs*

Table 1.1.2 Jarak dari Ibukota Kabupaten/Kota ke Ibukota Provinsi DKI Jakarta, 2018
Table *Distance to DKI Jakarta Provincial Capital, 2018*

Kabupaten/Kota <i>Regency/Municipality</i>	Ibukota Kabupaten/Kota <i>Capital of</i> <i>Regency/Municipality</i>	Jarak ke Ibukota Provinsi <i>Distance to Provincial</i> <i>Capital (km)</i>
(1)	(2)	(3)
Kepulauan Seribu	Pulau Pramuka	53,9
Kota Jakarta Selatan	Kebayoran Baru	11,2
Kota Jakarta Timur	Cakung	18,4
Kota Jakarta Pusat	Menteng	4,0
Kota Jakarta Barat	Kembangan	14,9
Kota Jakarta Utara	Koja	14,0

Sumber/Source: Kementerian Dalam Negeri/Ministry of Home Affairs

Tabel : 1.1.3.
Table : **Letak Geografis Provinsi DKI Jakarta**
Geographical Location of DKI Jakarta Province

1. Letak Kota Jakarta <i>Location of Jakarta</i>	6° 12' 106° 48'	Lintang Selatan <i>South Latitude</i> Bujur Timur <i>East longitude</i>
2. Ketinggian di atas permukaan Laut. <i>Height above the sea level</i>	7	Meter/ <i>Metre</i>
2. Batas Wilayah / <i>City Limit</i>		
- Sebelah Selatan/ <i>Southern Boundary</i> : Kota Depok		
- Sebelah Timur/ <i>Eastern Boundary</i> : Provinsi Jawa Barat		
- Sebelah Barat/ <i>Western Boundary</i> : Provinsi Banten		
- Sebelah Utara/ <i>Northern Boundary</i> : Laut Jawa		

Sumber/*Source*: Dinas Cipta Ruang, Tata Ruang dan Pertanahan Provinsi DKI Jakarta/*Urban design issues agency of DKI Jakarta Province*

Tabel
 — : 1.1.4.
Table

Luas Daerah dan Pembagian Daerah Administrasi Menurut Kabupaten/Kota Administrasi di Provinsi DKI Jakarta, 2018
The Total Area and Number of Administrative Units by Regency/ Municipality in DKI Jakarta Province, 2018

Kabupaten/Kota Adm. Regency/Municipality	Banyaknya Kecamatan Number of subdistricts	Banyaknya Kelurahan Number of villages
(1)	(3)	(4)
Kepulauan Seribu	2	6
Jakarta Selatan	10	65
Jakarta Timur	10	65
Jakarta Pusat	8	44
Jakarta Barat	8	56
Jakarta Utara	6	31
DKI Jakarta	44	267

Sumber/Source: ¹⁾ SK Gubernur KDH DKI Jakarta No. 171 Tahun 2007/Governor of DKI Jakarta Decree No. 171 of 2007

Tabel : 1.1.5. Luas Situ/Rawa Menurut Kota Administrasi di Provinsi DKI Jakarta, 2018
Table Lake/Swamp Area by Municipality in DKI Jakarta Province, 2018

Kota Adm/Municipality	Luas Area (Ha)		Aliran Sungai River Flow
	Rencana Planning	Realisasi Realization	
(1)	(2)	(3)	(4)
1. Jakarta Selatan			
- Waduk Lebak Bulus	38 316	19 150	Sungai Grogot
- Situ Babakan	320 000	319 308	Kalibaru Barat
- Situ Mangga Belong	130 000	118 600	Sungai Sarua
- Situ Pancoran	20 000	20 000	-
- Situ Rawa Lindung	14 700	2 706	Sungai Sepak
- Situ Rawa Ulujami	79 800	6 704	Sungai Sepak
- Situ TMP Kalibata	5 000	5 000	Sungai Kalibata
-Situ Rawa Minyak	36 868	33 239	Sungai Sarua
- Situ UI	-	70 000	Sungai Ciliwung
- Waduk Bintaro Kel Bintaro	16 656	16 146	Sungai Pesanggrahan
- Waduk Bintaro Kel Pdk Pinang	25 382	1 928	Sungai Pesanggrahan
- Waduk Bonbin Ragunan	100 000	100 000	Sungai Krukut
- Waduk Brigif	103 238	78 264	Sungai Krukut
- Waduk Ragunan 1	110 000	110 000	Sungai Krukut
- Waduk Ragunan 2	45 000	45 000	Sungai Krukut
- Waduk Setiabudi	-	40 000	Kanal Banjir Barat
- Waduk Sigura-gura	-	10 000	Sungai Cideng
-Waduk Jagakarsa	31 218	30 195	Sungai Sarua
-Waduk Cilandak Marinir	21 848	4 487	Sungai Krukut
-Embung Jl. Aselih	8 704	8 662	Sungai Krukut
- Embung Jl. Lapangan Merah	8 564	10 841	-
-Embung Jl. Lebak Bulus III	2 143	2 052	Sungai Grogol
2. Jakarta Timur			
- Jambore Cibubur (Baru)	-	80 000	Sungai Sunter
- Situ Ceger Bambu Apus	-	21 00	Sal. PHB Caglak

Sambungan Tabel/*Continued Table 1.1.5.*

Kota Adm/ <i>Municipality</i>	Luas Area (Ha)		Aliran Sungai <i>River Flow</i>
	Rencana <i>Planning</i>	Realisasi <i>Realization</i>	
(1)	(2)	(3)	(4)
- Situ Rawa Badung	47 900	41 620	Sungai Buaran
- Situ Rawa Dongkal	120 000	120 000	Sal. PHB Dankes Munjul
- Situ rawa Gelam	30 000	30 000	Sungai Petukangan
- Situ Rawa Kelapa Dua Wetan	100 000	45 000	Sungai Cipinang
- Situ Rawa Rorotan	500 000	250 000	Sal. PHB Tambun
- Situ Rawa TMII	30 000	30 000	Sal. PHB Caglak
- Waduk Aneka Elok	38 000	20 000	Sungai Cakung Atas
- Waduk Cilangkap	130 000	130 000	Sungai Cilangkap
-Cilangkap Jl Giri Kencana	64 142	54 366	Sungai Cilangkap
- Waduk Cimanggis	46 900	38 891	Sungai Cipinang
- Waduk Cipayung	35 988	33 551	Sungai Cilangkap
- Waduk Halim I	70 000	70 000	Sungai Sunter
- Waduk Halim II	120 000	120 000	Sungai Sunter
- Waduk Halim III	160 000	-	Sungai Sunter
- Waduk Halim IV	190 000	-	Sungai Sunter
- Waduk Halim V	110 000	-	Sungai Sunter
- Waduk Halim VI	90 000	-	Sungai Sunter
-Waduk Kampung Rambutan 1	57 364	54 050	Sungai Cipinang
-Waduk Kp. Rbt Bungur 12	26 642	24 366	Sungai Cipinang
- Waduk Kp Dukuh	29 700	-	Sungai Cipinang
- Waduk Munjul	50 000	47 500	Sungai Cilangkap
- Waduk Pacuan Kuda Pulo Mas	-	31 000	-
- Waduk Pondok Rangon I	115 453	111 637	Sungai Sunter
- Waduk Pondok Rangon II	19 489	16 181	Sungai Sunter
- Waduk Pondok Rangon III	36 133	37 128	Sungai Sunter
-Waduk Jl. Ry Pd Ranggon	31 655	22 338	Sungai Sunter

Bersambung/*Continued*.....

Sambungan Tabel/*Continued Table 1.1.5.*

Kota Adm/ <i>Municipality</i>	Luas Area (Ha)		Aliran Sungai <i>River Flow</i>
	Rencana <i>Planning</i>	Realisasi <i>Realization</i>	
(1)	(2)	(3)	(4)
-Waduk Jl. H Dogol	14 072	14 072	-
- Waduk Rio Rio	-	90 000	Sungai Sunter
- Waduk RW 05 Ceger	116 000	-	Sungai Cipinang
- Waduk Sunter Hulu	110 000	72 875	Sungai Sunter
- Waduk Surilang	28 239	-	-
- Waduk Taman Modern	-	31 000	Kanal Banjir Timur
-Waduk Jl. Kaja II	8 429	8 505	Sungai Cipinang
-Waduk Jl. Pd Gede Raya	6 548	-	Sungai Cipinang
-Embung Jl. Cendrawasih	3 704	3 644	Sungai Cipinang
-Embung Jl. Pondok Gede	13 794	13 009	Sungai Cipinang
-Situ Tipar	-	50 000	-
-Embung Jl. Penganten Ali	9 437	8 926	Sungai Cipinang
-Embung Jl. Sejuk Cilangkap	4 919	4 790	Sungai Cilangkap
-Embung Kramat Jati	5 000	5 149	Sungai Cipinang
-Embung Pekayon	17 000	17 056	Sungai Gongseng
-Situ Dongkelan	-	60 000	Sungai Gongseng
- Embung Pulo Gebang 1	1 551	1 551	Sungai Cakung Atas
- Embung Pulo Gebang 2	2 835	2 835	Sungai Cakung Atas
- Embung Pulo Gebang 3	4 895	4 895	Sungai Cakung Atas
-Embung RPTRA Kebon Pala	12 857	12 857	Sungai Cipinang
4. Jakarta Barat			
- Waduk Cengkareng	20 000	-	-
- Waduk Grogol	24 000	24 000	Sungai Grogol
- Waduk Hankam I	10 000	10 000	Sungai Grogol
- Waduk Hankam II	10 000	10 000	Sungai Grogol
- Waduk Jelambar	15 000	-	Sungai Grogol

Bersambung/*Continued*.....

Sambungan Tabel/*Continued Table* 1.1.5.

Kota Adm/ <i>Municipality</i>	Luas Area (Ha)		Aliran Sungai <i>River Flow</i>
	Rencana <i>Planning</i>	Realisasi <i>Realization</i>	
(1)	(2)	(3)	(4)
- Waduk Kali Deres	20 000	20 000	Sungai Maja
- Waduk Makam Tegal Alur	100 000	-	-
- Waduk Pondok Bandung	850	850	Kanal Banjir Barat
- Waduk Rawa Kepa	5 000	5 000	Kanal Banjir Barat
- Waduk Semanan	126 000	-	Sungai Semanan
- Waduk Tomang	60 000	60 000	Sungai Sekertaris
- Waduk Wijaya kusuma	-	25 000	Sungai Angke
- Waduk Bojong Indah	20 000	20 000	Sungai Mookevarat
- Waduk Kapuk 1	633	633	Sungai Angke
- Waduk Kapuk 2	1 365	1 365	Sungai Angke
- Waduk KFT	2 000	2 000	Sungai Maja
- Waduk Peternakan	1 500	1 500	-
5. Jakarta Pusat			
-Waduk Melati	35 000	35 000	Kanal Banjir Barat
- Situ Lembang	10 000	10 000	Sungai Gresik
- Waduk Taman Ria Senayan	60 000	60 000	-
6. Jakarta Utara			
- Situ Rawa Kendal	159 800	-	Sungai Jembatan Merah
- Waduk Don Bosco	20 000	20 000	Sungai Warung Jengkol
-Waduk Kemayoran	113 000	113 000	Sungai Pademangan
- Waduk Marunda	560 000	465 753	Sungai Blencong
- Waduk Muara Angke	5 000	5 000	Sungai Angke
- Waduk Pegangsaan Dua	21 000	21 000	Sungai Betik
- Waduk Pulit	800 000	800 000	Sungai Jelangeng

Bersambung/*Continued*.....

Sambungan Tabel/*Continued* Table 1.1.5.

Kota Adm/ <i>Municipality</i>	Luas Area (Ha)		Aliran Sungai <i>River Flow</i>
	Rencana <i>Planning</i>	Realisasi <i>Realization</i>	
(1)	(2)	(3)	(4)
- Waduk Sunter Selatan	430 000	380 000	Sungai Sentiong
- Waduk Sunter Timur 1 A	70 000	70 000	Sungai Sunter
- Waduk Sunter Timur 1 B	80 000	80 000	Sungai Sunter
- Waduk Sunter Timur 2	250 000	-	Sungai Sunter
- Waduk Sunter Timur 3	130 000	130 000	Sungai Sunter
- Waduk Sunter Utara	320 000	320 000	Sungai Lagoa Tiram
- Waduk Teluk Gong	21 000	21 000	Sungai Angke
- Waduk Tol Soedyatmo	280 000	18 444	Sungai Tanjungan
- Embung Jl. Cakung Cilincing	30 193	-	-
- Embung Jl. Kesatrian	27 606	22 290	Sungai Cakung Atas
- Embung Jl. Sunter	7 019	6 644	Sungai Item

Sumber/*Source* : Dinas Pekerjaan Umum Provinsi DKI Jakarta/*Public Work Agency of DKI Jakarta Province*

Tabel 1.1.6 Panjang dan Luas Sungai/Kanal Menurut Peruntukannya di Provinsi DKI Jakarta, 2018
Table *Length and Area River/Cannal by Allocation in DKI Jakarta Province, 2018*

Sungai/Kanal <i>River/Cannal</i>	Panjang <i>Length</i> (m)	Luas <i>Area</i> (m ²)	Peruntukan Sungai/Kanal <i>River/Cannal Allocation</i>
(1)	(2)	(3)	(4)
1. Ciliwung	21 660	515 600	Usaha Perkotaan/ <i>Urban Business</i>
2. Krukut	18 370	206 340	Air Baku Air Minum/ <i>Core of Drink Water</i>
3. Mookervart	8 600	215 000	Air Baku Air Minum/ <i>Core of Drink Water</i>
4. Kali Angke	4 350	175 375	Usaha Perkotaan/ <i>Urban Business</i>
5. Kali Pesanggrahan	11 400	142 500	Perikanan/ <i>Fishery</i>
6. Kali Grogol	21 600	367 325	Perikanan/ <i>Fishery</i>
7. Kali Cideng	12 700	291 000	Usaha Perkotaan/ <i>Urban Business</i>
8. Kalibaru Timur	14 250	106 875	Usaha Perkotaan/ <i>Urban Business</i>
9. Cipinang	9 060	72 480	Usaha Perkotaan/ <i>Urban Business</i>
10. Sunter	21 290	540 900	Usaha Perkotaan/ <i>Urban Business</i>
11. Cakung	18 100	181 000	Usaha Perkotaan/ <i>Urban Business</i>
12. Buaran	8 800	154 000	Usaha Perkotaan/ <i>Urban Business</i>
13. Kalibaru Barat	14 250	106 875	Air Baku Air Minum/ <i>Core of Drink Water</i>
14. Cengkareng Drain	2 950	147 500	Usaha Perkotaan/ <i>Urban Business</i>
15. Jati Kramat	3 270	21 255	Usaha Perkotaan/ <i>Urban Business</i>
16. Ancol	8 605	301 175	Usaha Perkotaan/ <i>Urban Business</i>
17. Banjir Kanal Barat	3 650	155 700	Usaha Perkotaan/ <i>Urban Business</i>

Sumber/Source : Dinas Lingkungan Hidup Provinsi DKI Jakarta/*Jakarta Environmental Management Agency of DKI Jakarta Province*

1.2 Keadaan Iklim/*Climate Condition*

Table 1.2.1 Pengamatan Unsur Iklim di Stasiun Pengamatan Badan Meteorologi
 Klimatologi dan Geofisika (BMKG) Provinsi DKI Jakarta, 2018
*Monitoring Climate Elements at Meteorological, Climatological, and
 Geophysical Agency (BMKG) Monitoring Station of DKI Jakarta Province,
 2018*

Kabupaten/Kota <i>Regency/Municipality</i>	Stasiun BMKG <i>BMKG Station</i>	Suhu/ <i>Temperature</i>		
		Minimum	Rata-rata <i>Average</i>	Maksimum <i>Maximum</i>
(1)	(2)	(3)	(4)	(5)
Kepulauan Seribu	-	-	-	-
Jakarta Selatan	-	-	-	-
Jakarta Timur	-	-	-	-
Jakarta Pusat	Stasiun Meteorologi Kemayoran	23.0	28.5	36.6
Jakarta Barat	-	-	-	-
Jakarta Utara	Stasiun Meteorologi Tanjung Priok	21.1	28.9	37.8

Lanjutan Tabel/*Continued Table 1.2.1*

Kabupaten/Kota <i>Regency/Municipality</i>	Stasiun BMKG <i>BMKG Station</i>	Kelembaban <i>Humidity (%)</i>		
		Minimum	Rata-rata <i>Average</i>	Maksimum <i>Maximum</i>
(1)	(2)	(6)	(7)	(8)
Kepulauan Seribu	-	-	-	-
Jakarta Selatan	-	-	-	-
Jakarta Timur	-	-	-	-
Jakarta Pusat	Stasiun Meteorologi Kemayoran	33	74	100
Jakarta Barat	-	-	-	-
Jakarta Utara	Stasiun Meteorologi Tanjung Priok	34	74	100

Lanjutan Tabel/*Continued Table 1.2.1*

Kabupaten/Kota <i>Regency/Municipality</i>	Stasiun BMKG <i>BMKG Station</i>	Kecepatan Angin (m/det) <i>Wind Velocity (m/sec)</i>		
		Minimum	Rata-rata <i>Average</i>	Maksimum <i>Maximum</i>
(1)	(2)	(9)	(10)	(11)
Kepulauan Seribu	-	-	-	-
Jakarta Selatan	-	-	-	-
Jakarta Timur	-	-	-	-
Jakarta Pusat	Stasiun Meteorologi Kemayoran	0	3	16
Jakarta Barat	-	-	-	-
Jakarta Utara	Stasiun Meteorologi Tanjung Priok	0	4	21

Lanjutan Tabel/*Continued Table* 1.2.1

Kabupaten/Kota <i>Regency/Municipality</i>	Stasiun BMKG <i>BMKG Station</i>	Tekanan Udara <i>Atmospheric Pressure (mb)</i>		
		Minimum	Rata-rata <i>Average</i>	Maksimum <i>Maximum</i>
(1)	(2)	(12)	(13)	(14)
Kepulauan Seribu	-	-	-	-
Jakarta Selatan	-	-	-	-
Jakarta Timur	-	-	-	-
Jakarta Pusat	Stasiun Meteorologi Kemayoran	1.003,6	1.010,0	1.015,2
Jakarta Barat	-	-	-	-
Jakarta Utara	Stasiun Meteorologi Tanjung Priok	1.001,7	1.009,9	1.015,0

Lanjutan Tabel/*Continued Table 1.2.1*

Kabupaten/Kota <i>Regency/Municipality</i>	Stasiun BMKG <i>BMKG Station</i>	Jumlah Curah Hujan <i>Number of Precipitation</i> (mm)	Jumlah Hari Hujan (hari) <i>Number of Rainy Days</i> (day)	Penyinaran Matahari <i>Duration of Sunshine</i> (jam/hour)
(1)	(2)	(15)	(16)	(17)
Kepulauan Seribu	-	-	-	-
Jakarta Selatan	-	-	-	-
Jakarta Timur	-	-	-	-
Jakarta Pusat	Stasiun Meteorologi Kemayoran	1.502	98	1.701,1
Jakarta Barat	-	-	-	-
Jakarta Utara	Stasiun Meteorologi Tanjung Priok	1.545	89	1.883,6

Sumber/*Source*: Badan Meteorologi, Klimatologi, dan Geofisika/*Meteorology, Climatology, and Geophysics Agency*

Tabel : 1.2.2. **Suhu Udara Jakarta Menurut Bulan dan Stasiun Pengamatan, 2018**
Table : 1.2.2. **Temperature in Jakarta by Month and Observation Station , 2018**

Bulan <i>Month</i>	Stasiun Pengamatan Kemayoran/ <i>Kemayoran</i> <i>Observation Station</i>		
	Maksimum <i>Maximum</i>	Minimum <i>Minimum</i>	Rata-Rata <i>Average</i>
(1)	(2)	(3)	(4)
Januari/ <i>January</i>	33.8	23.0	27.7
Pebruari/ <i>February</i>	32.4	23.4	27.2
Maret/ <i>March</i>	34.2	23.8	27.9
April/ <i>April</i>	34.4	24.0	28.7
Mei/ <i>May</i>	34.6	25.0	29.4
Juni/ <i>June</i>	35.0	24.0	28.9
Juli/ <i>July</i>	34.2	24.0	28.2
Agustus/ <i>August</i>	34.2	23.0	28.2
September/ <i>September</i>	35.4	24.2	28.6
Oktober/ <i>October</i>	35.2	24.0	29.3
Nopember/ <i>November</i>	36.6	24.4	28.9
Desember/ <i>December</i>	35.4	24.4	28.7

Lanjutan Tabel/*Continued Table 1.2.2*

Bulan Month	Stasiun Pengamatan Tanjung Priok/<i>Tanjung Priok Observation Station</i>		
	Maksimum Maximum	Minimum Minimum	Rata-Rata Average
(1)	(5)	(6)	(7)
Januari/ <i>January</i>	35.0	21.1	28.0
Pebruari/ <i>February</i>	31.8	23.5	27.5
Maret/ <i>March</i>	33.3	23.3	28.1
April/ <i>April</i>	34.2	23.6	29.1
Mei/ <i>May</i>	34.7	25.6	29.5
Juni/ <i>June</i>	34.8	24.4	28.9
Juli/ <i>July</i>	34.1	24.4	28.5
Agustus/ <i>August</i>	33.4	24.2	28.5
September/ <i>September</i>	36.4	24.0	28.9
Oktober/ <i>October</i>	35.6	24.0	29.7
Nopember/ <i>November</i>	37.8	22.0	29.2
Desember/ <i>December</i>	36.0	22.0	28.9

Sumber/*Source*: Badan Meteorologi Klimatologi & Geofisika/*Meteorological, Climatology, and Geophysical Agency*

Tabel : 1.2.3. **Kelembaban Udara di Jakarta Menurut Bulan dan Stasiun Pengamatan, 2018**
Table : 1.2.3. **Relative Humidity in Jakarta by Month and Observation Station, 2018**

Bulan <i>Month</i>	Stasiun Pengamatan Kemayoran/ <i>Kemayoran Observation Station</i>		
	Maksimum <i>Maximum</i>	Minimum <i>Minimum</i>	Rata-Rata <i>Average</i>
(1)	(2)	(3)	(4)
Januari/ <i>January</i>	95	52	76
Pebruari/ <i>February</i>	95	54	82
Maret/ <i>March</i>	93	46	79
April/ <i>April</i>	95	45	78
Mei/ <i>May</i>	92	49	73
Juni/ <i>June</i>	92	46	74
Juli/ <i>July</i>	89	36	69
Agustus/ <i>August</i>	92	47	69
September/ <i>September</i>	89	35	67
Oktober/ <i>October</i>	90	37	70
Nopember/ <i>November</i>	92	46	74
Desember/ <i>December</i>	92	49	74

Lanjutan Tabel/*Continued Table 1.2.3*

Bulan <i>Month</i>	Stasiun Pengamatan Tanjung Priok/ <i>Tanjung Priok</i> <i>Observation Station</i>		
	Maksimum <i>Maximum</i>	Minimum <i>Minimum</i>	Rata-Rata <i>Average</i>
(1)	(5)	(6)	(7)
Januari/ <i>January</i>	97	47	75
Pebruari/ <i>February</i>	98	62	82
Maret/ <i>March</i>	97	60	79
April/ <i>April</i>	97	44	77
Mei/ <i>May</i>	90	47	73
Juni/ <i>June</i>	92	47	74
Juli/ <i>July</i>	92	28	68
Agustus/ <i>August</i>	84	45	69
September/ <i>September</i>	85	33	68
Oktober/ <i>October</i>	89	37	71
Nopember/ <i>November</i>	95	43	75
Desember/ <i>December</i>	92	50	74

Sumber/*Source*: Badan Meteorologi Klimatologi & Geofisika/*Meteorological, Climatology, and Geophysical Agency*

Tabel : 1.2.4. Curah Hujan dan Hari Hujan di Jakarta Menurut Bulan dan Stasiun Pengamatan, 2018
Table *Rainfall by Month and Frequency of Rain in Jakarta by Month and Observation Station, 2018*

Bulan <i>Month</i>	Stasiun Pengamatan Kemayoran/ <i>Kemayoran</i> <i>Observation Station</i>	
	Curah Hujan <i>Rainfall (mm²)</i>	Banyaknya Hari Hujan <i>Frequency of Rain (days)</i>
(1)	(2)	(3)
Januari/ <i>January</i>	215.1	23
Pebruari/ <i>February</i>	431.2	24
Maret/ <i>March</i>	188.6	22
April/ <i>April</i>	159.1	16
Mei/ <i>May</i>	16.7	5
Juni/ <i>June</i>	12.6	5
Juli/ <i>July</i>	14.5	1
Agustus/ <i>August</i>	33	1
September/ <i>September</i>	62	7
Oktober/ <i>October</i>	133.8	6
Nopember/ <i>November</i>	140.9	11
Desember/ <i>December</i>	52.3	13

Lanjutan Tabel/*Continued Table 1.2.4*

Bulan <i>Month</i>	Stasiun Pengamatan Tanjung Priok/ <i>Tanjung Priok Observation Station</i>	
	Curah Hujan <i>Rainfall (mm²)</i>	Banyaknya Hari Hujan <i>Frequency of Rain (days)</i>
(1)	(4)	(5)
Januari/ <i>January</i>	187.2	20
Pebruari/ <i>February</i>	494.4	24
Maret/ <i>March</i>	287	18
April/ <i>April</i>	189.8	13
Mei/ <i>May</i>	34.5	8
Juni/ <i>June</i>	35.1	6
Juli/ <i>July</i>	0	1
Agustus/ <i>August</i>	46	1
September/ <i>September</i>	29.7	4
Oktober/ <i>October</i>	68.3	7
Nopember/ <i>November</i>	191.7	12
Desember/ <i>December</i>	36.6	16

Sumber/*Source*: Badan Meteorologi Klimatologi & Geofisika/*The Meteorology, Climatology, and Geophysics Agency*

Tabel : 1.2.5. Rata-rata Cuaca di Jakarta Menurut Bulan dan Stasiun Pengamatan, 2018
Table : Average of Weather in Jakarta by Month and Observation Station, 2018

Bulan <i>Month</i>	Stasiun Pengamatan Kemayoran/ <i>Kemayoran</i> <i>Observation Station</i>		
	Arah Angin <i>Wind</i> <i>Direction</i> (Point)	Kecepatan Angin <i>Wind Velocity</i> (M/SE)	Rata-rata Lama Penyinaran Matahari <i>Average duration of</i> <i>sunshine (Jam/Hour)</i>
(1)	(2)	(3)	(4)
Januari/ <i>January</i>	270	1.3	38
Pebruari/ <i>February</i>	320	1.0	49
Maret/ <i>March</i>	320	0.9	63
April/ <i>April</i>	320	0.8	62
Mei/ <i>May</i>	90	0.8	62
Juni/ <i>June</i>	320	0.8	55
Juli/ <i>July</i>	320	0.8	65
Agustus/ <i>August</i>	90	0.8	64
September/ <i>September</i>	320	0.8	79
Oktober/ <i>October</i>	320	0.8	76
Nopember/ <i>November</i>	270	0.8	44
Desember/ <i>December</i>	270	1.0	45

Lanjutan Tabel/*Continued Table 1.2.5*

Bulan <i>Month</i>	Stasiun Pengamatan Tanjung Priok/ <i>Tanjung Priok Observation Station</i>		
	Arah Angin <i>Wind Direction (Point)</i>	Kecepatan Angin <i>Wind Velocity (M/SE)</i>	Rata-rata Lama Penyinaran Matahari <i>Average duration of sunshine (Jam/Hour)</i>
(1)	(5)	(6)	(7)
Januari/ <i>January</i>	270	1.6	39
Pebruari/ <i>February</i>	270	1.0	50
Maret/ <i>March</i>	270	0.9	60
April/ <i>April</i>	90	0.9	77
Mei/ <i>May</i>	90	0.9	79
Juni/ <i>June</i>	45	1.0	74
Juli/ <i>July</i>	45	0.8	87
Agustus/ <i>August</i>	360	1.0	89
September/ <i>September</i>	45	1.0	86
Oktober/ <i>October</i>	45	1.0	83
Nopember/ <i>November</i>	45	0.8	56
Desember/ <i>December</i>	270	1.6	52

Sumber/*Source*: Badan Meteorologi Klimatologi & Geofisika/*Meteorological, Climatology, and Geophysical Agency*

Tabel : 1.2.6. **Jumlah Hari berdasarkan Kategori Indeks Standar Pencemar Udara Menurut Lokasi Pengukuran di Provinsi DKI Jakarta, 2017-2018**
Table : *Number of Days by Air Pollution Standards Index Category and Measure Location in DKI Jakarta Province, 2017-2018*

Kategori Indeks Standar Pencemar Udara <i>Air Pollution Standards Index Category</i>	Lokasi Pengukuran/ <i>Measure Location</i>				
	Bundaran HI	Kelapa Gading	Jaga- karsa	Lubang Buaya	Kebon Jeruk
(1)	(2)	(3)	(4)	(5)	(6)
2018 Baik/ <i>Good</i>	167	61	48	56	38
Sedang/ <i>Medium</i>	180	174	222	293	142
Tidak Sehat/ <i>Unhealthy</i>	6	117	0	11	166
Sangat Tidak Sehat/ <i>Very Unhealthy</i>	0	0	0	0	19
Berbahaya/ <i>Dangerous</i>	0	0	81	0	0
2017 Baik/ <i>Good</i>	117	83	82	78	116
Sedang/ <i>Medium</i>	208	236	208	263	206
Tidak Sehat/ <i>Unhealthy</i>	28	42	64	21	43
Sangat Tidak Sehat/ <i>Very Unhealthy</i>	0	0	0	0	0
Berbahaya/ <i>Dangerous</i>	0	0	0	0	0

Catatan/Note:

- ISPU menggambarkan kondisi kualitas udara ambien di lokasi dan waktu tertentu.
- Parameter ISPU terdiri dari: partikulat (PM10), Karbondioksida (CO), Sulfur dioksida (SO₂), Nitrogen dioksida (NO₂) dan Ozon (O₃)

Sumber/Source: Dinas Lingkungan Hidup Provinsi DKI Jakarta/*Regional Environment Management Agency of DKI Jakarta Province*

PEMERINTAHAN

Government

02

PNS di Provinsi DKI Jakarta Tahun 2018 didominasi oleh Tamatan

*Government employees of DKI Jakarta Province
in 2018 were dominated by bachelor,
master and doctoral graduated*



S1-S3



pns.jakarta.bps.go.id

KOMPOSISI PNS DI DKI JAKARTA BERDASARKAN PENDIDIKAN YANG DITAMATKAN TAHUN 2018

*Composition of government employee of DKI Jakarta Province
in 2018 by education attended*



PENJELASAN TEKNIS

1. Pada saat pendudukan Jepang, yakni semenjak 8 Agustus 1942, kota Jakarta diubah namanya dari *Jakarta* menjadi *Djakarta Toku-Betsu Shi*. Kemudian sejak September 1945, pemerintah kota Jakarta berganti menjadi Pemerintah Nasional Kota Djakarta, dan pemerintahan dipegang oleh seorang Walikota sampai akhir tahun 1960.
2. Sesuai dengan Undang-Undang No. 5 tahun 1974, tentang pokok-pokok pemerintahan di Daerah, ditetapkan Jakarta sebagai Ibukota Negara RI yang merupakan salah satu dari 26 Daerah Otonomi Tingkat I (Provinsi) di Indonesia. Pejabat Walikota dan Gubernur terdahulu yang pernah memegang tampuk pemerintahan daerah sebagai berikut :
 1. Suwiryo, Walikota (1945-1951)
 2. Sjamsuridjal, Walikota (1951-1953)
 3. Sudiro, Walikota (1953-1960)
 4. Dr.Sumarno, Mayjen TNI AD (Purn), Gubernur (1960-1965)
 5. Henk Ngantung, Gubernur (1965-1966)
 6. H. Ali Sadikin, Letjen TNI AL (Marinir Purn), Gubernur (1966-1977)
 7. H. Tjokropranolo, Letjen TNI AD (Purn), Gubernur (1977-1982)
 8. R. Soeprapto, Mayjen TNI AD (Purn), Gubernur (1982-1987)
 9. Wiyogo Atmodarminto, Letjen TNI AD Gubernur (1987-1992)
 10. H. Surjadi Soedirdja, Mayjen TNI AD, Gubernur (1992-1997)

TECHNICAL NOTES

1. *During the Japanese occupation, which was began since August 8, 1942, the city was renamed from the Jakarta to Djakarta Toku-Betsu Shi. Then since September 1945, the city government changed into National Government of Jakarta City, and the government held by a Mayor until the end of 1960.*
2. *According to Law No. 5 of 1974, the subjects was about basics of regional government, established Jakarta as the Capital of Republic of Indonesia which is one of 26 First Level Autonomous Region (Provinces) in Indonesia. Acting Mayor and former Governor who has held the reins of local governance as follows:*
 1. *Mr.Suwiryo, Mayor (1945-1951)*
 2. *Sjamsuridjal, Mayor(1951-1953)*
 3. *Sudiro, Mayor (1953-1960)*
 4. *Dr.Sumarno,Mayjen TNI AD (Purn), Governor (1960-1965)*
 5. *Henk Ngantung, Governor (1965-1966)*
 6. *H. Ali Sadikin, Liutgen TNI AL (Marinir Purn), Governor (1966-1977)*
 7. *H. Tjokropranolo, Liutgen TNI AD (Purn) Governor (1977-1982)*
 8. *R. Soeprapto, Mayjen TNI AD (Purn) Governor (1982-1987)*
 9. *Wiyogo Atmodarminto, Liutgen TNI AD Goovernor (1987-1992)*
 10. *H. Surjadi Soedirdja, Maygen TNI AD, Governor (1992-1997)*

- | | |
|---|--|
| <p>11. Sutiyoso, Letjen AD (Purn), Gubernur (1997-2007)</p> <p>12. Dr. Ing.H.Fauzi Bowo, Gubernur (2007-2012)</p> <p>13. Joko Widodo, Gubernur (2012-2014)</p> <p>14. Ir. Basuki Tjahaya Purnama, MM Gubernur (2014-Juni 2017)</p> <p>15. Djarot Saiful Hidayat, MS Gubernur (15 Juni 2017-Okt 2017)</p> <p>16. H. Anies Rasyid Baswedan, Phd Gubernur (16 Okt 2017-Sekarang)</p> | <p>11. <i>Sutiyoso, Liutgen AD (Purn), Governor (1997-2007)</i></p> <p>12. <i>Dr.Ing.H. Fauzi Bowo, Governor (2007- 2012)</i></p> <p>13. <i>Joko Widodo, Governor (2012-2014)</i></p> <p>14. <i>Ir. Basuki Tjahaya Purnama, MM, Governor (2014-June 2017)</i></p> <p>15. <i>Djarot Saiful Hidayat, MS Governor (June 15, 2017-Okt 2017)</i></p> <p>16. <i>H. Anies Rasyid Baswedan, Phd Governor (16 Okt 2017-Present)</i></p> |
|---|--|
-
- | | |
|---|--|
| <p>3. Provinsi DKI Jakarta sebagai ibukota negara, memiliki status istimewa dan diberikan otonomi khusus berdasarkan UU Nomor 29 Tahun 2007. Dengan menyandang status khusus, seluruh kebijakan mengenai pemerintahan maupun anggaran ditentukan pada tingkat provinsi karena lembaga legislatif hanya ada pada tingkat provinsi.</p> | <p>3. <i>DKI Jakarta as the state capital has a special status and special autonomy granted under Law Number 29 Year 2007. By having a special status, the whole policy of the government and the budget is determined at the provincial level because the legislature only at the provincial level.</i></p> |
| <p>4. Dalam struktur wilayah administrasi, Jakarta mengalami pemekaran wilayah pada tahun 2001 dari 5 kotamadya menjadi 1 kabupaten administrasi dan 5 kota administrasi. Secara jumlah wilayah administrasi dibawahnya juga mengalami pemekaran yang semula 43 kecamatan menjadi 44 kecamatan, dan dari 265 kelurahan menjadi 267 kelurahan.</p> | <p>4. <i>In the structure of administrative areas, Jakarta experienced regional growth in 2001 from 5 municipalities into 1 administrative regency and 5 municipalities. Simultaneously, the number of administrative regions below it also experienced the expansion of the original 43 districts to 44 districts, and from 265 to 267 administrative villages.</i></p> |
| <p>5. Berdasarkan UU No 24 Tahun 2007, yang mengatur kekhususan DKI Jakarta sebagai daerah otonom dan ibukota negara. Salah satu pasalnya mengatur Pemprov DKI dipimpin</p> | <p>5. <i>Based on the Law No. 24 of 2007, this regulates the specificity of DKI Jakarta as the autonomous regions and the state capital. One of the articles set the city government</i></p> |

gubernur dan wakil gubernur yang dipilih secara langsung melalui pemilihan kepala daerah, untuk masa berlaku 5 tahun.

headed by governor and vice governors directly elected through local elections for the tenure 5 years.

2.1 Wilayah Administrasi

Secara administrasi, Provinsi DKI Jakarta terbagi menjadi 5 wilayah kota administrasi dan 1 kabupaten administrasi. Wilayah administrasi di bawahnya terbagi menjadi 44 kecamatan dan 267 kelurahan.

2.1 Administrative Area

Administratively, the area of Jakarta is divided into five municipalities and one district administration. Administrative regions below is divided into 44 sub district and 267 administrative village.

2.2 Dewan Perwakilan Rakyat Daerah

Jumlah anggota DPRD yang terbanyak adalah dari PDI-P sebanyak 28 orang, disusul oleh Gerindra sebanyak 15 orang dan Demokrat-PAN sebanyak 12 orang.

2.2. Regional People's Representative Assembly

The largest number of DPRD members is from PDI-P as many as 28 people, followed by Gerindra as many as 15 people and Democrat-PAN as many as 12 people.

2.3. Sumber Daya Manusia

Jumlah pegawai negeri sipil di lingkungan pemerintah Provinsi DKI Jakarta tahun 2018 sebanyak 65.435 orang. Berdasarkan data dari Badan Kepegawaian Negara.

2.3. Human Resources

The number of civil servants in the government of Jakarta in 2018 was 65.435 people.

2. Pemerintahan/Government

2.1 Wilayah Administratif/Administrative Area

Table 2.1.1 Jumlah Kecamatan Menurut Kabupaten/Kota di Provinsi DKI Jakarta, 2014–2018
Number of Sub Districts and Villages in DKI Jakarta Province by Regency/Municipality, 2014–2018

Kabupaten/Kota Regency/Municipality	2014	2015	2016	2017	2018
(1)	(2)	(3)	(4)	(5)	(6)
Kepulauan Seribu	2	2	2	2	2
Jakarta Selatan	10	10	10	10	10
Jakarta Timur	10	10	10	10	10
Jakarta Pusat	8	8	8	8	8
Jakarta Barat	8	8	8	8	8
Jakarta Utara	6	6	6	6	6
DKI Jakarta	44	44	44	44	44

Sumber/Source: Peraturan Kepala Badan Pusat Statistik Nomor 3 Tahun 2019 Tanggal 6 Mei 2019 tentang Perubahan Atas Peraturan Kepala Badan Pusat Statistik Nomor 90 Tahun 2018 tentang Kode dan Nama Wilayah Kerja Statistik Tahun 2018/Chief Statistician Regulation Number 3/2019, May 6 2019, as a revision of Chief Statistician Regulation Number 90 of 2018 on Code and Name of Regional Level of Data Collection.

Table 2.1.2 Jumlah Kelurahan Menurut Kabupaten/Kota di Provinsi DKI Jakarta, 2018
Table Number of Sub Districts by Regency/Municipality in DKI Jakarta Province, 2018

Kabupaten/Kota Regency/Municipality	2014	2015	2016	2017	2018
(1)	(2)	(3)	(4)	(5)	(6)
1. Kepulauan Seribu	6	6	6	6	6
2. Jakarta Selatan	65	65	65	65	65
3. Jakarta Timur	65	65	65	65	65
4. Jakarta Pusat	44	44	44	44	44
5. Jakarta Barat	56	56	56	56	56
6. Jakarta Utara	31	31	31	31	31

Sumber/Source: Peraturan Kepala Badan Pusat Statistik Nomor 29 Tahun 2018 Tanggal 15 Januari 2018 tentang Perubahan Atas Peraturan Kepala Badan Pusat Statistik Nomor 55 Tahun 2017 tentang Kode dan Nama Wilayah Kerja Statistik Tahun 2017/*Chief Statistician Regulation Number 29/2018, January 15 2018, as a revision of Chief Statistician Regulation Number 55 of 2017 on Code and Name of Regional Level of Data Collection.*

2.2 DEWAN PERWAKILAN RAKYAT DAERAH THE REGIONAL HOUSE OF REPRESENTATIVE

Tabel 2.2.1 Jumlah Anggota Dewan Perwakilan Rakyat Daerah Menurut Partai Politik dan Jenis Kelamin di Provinsi DKI Jakarta, 2018
Table 2.2.1 *Number of Members of The Regional House of Representatives by Political Parties and Sex in DKI Jakarta Province, 2018*

Partai Politik <i>Political Parties</i>	Jenis Kelamin/Sex		
	Laki-Laki <i>Male</i>	Perempuan <i>Female</i>	Jumlah <i>Total</i>
(1)	(2)	(3)	(4)
PDI-P	18	10	28
Gerindra	10	5	15
Demokrat-PAN	9	2	12
PKS	10	2	11
PPP	9	1	10
Hanura	10	-	10
Golkar	9	-	9
PKB	6	-	6
Nasdem	5	-	5
Jumlah	86	20	106

Sumber: Sekretariat DPRD Provinsi DKI Jakarta

Source: Secretariat of DPRD DKI Jakarta

Tabel 2.2.2 **Jumlah Anggota Dewan Perwakilan Rakyat Daerah Menurut Kabupaten/Kota dan Jenis Kelamin di Provinsi DKI Jakarta, 2018**
Table 2.2.2 **Number of Members of The Regional House of Representatives by Regency/Municipality and Sex in DKI Jakarta Province, 2018**

Kabupaten/Kota <i>Regency/Municipality</i>	Jenis Kelamin/Sex		
	Laki-Laki <i>Male</i>	Perempuan <i>Female</i>	Jumlah <i>Total</i>
(1)	(2)	(3)	(4)
Kepulauan Seribu	-	-	-
Jakarta Selatan	-	-	-
Jakarta Timur	-	-	-
Jakarta Pusat	-	-	-
Jakarta Barat	-	-	-
Jakarta Utara	-	-	-
DKI Jakarta	86	20	106

Catatan : Tidak ada DPRD Kabupaten/Kota di Provinsi DKI Jakarta/*There is no Regional House of Representatives in DKI Jakarta Province*

Sumber/Source: Sekretariat DPRD Provinsi DKI Jakarta/ *Secretariat of DPRD DKI Jakarta*

Jumlah Permasalahan yang Disampaikan Delegasi Masyarakat Kepada DPRD Menurut Jenis Permasalahan di Provinsi DKI Jakarta, 2016–2018
Number of Community Problems which Stated by Public Delegation to Representative Members by Types of Problem in DKI Jakarta Province, 2016 - 2018

Jenis Permasalahan		2016	2017	2018
<i>Type of Problem</i>				
	(1)	(3)	(4)	(5)
1	Kebersihan/Persampahan/Cleanliness/Waste Management	-	-	-
2	Pasar/Pedagang Kaki Lima/Market/Street Vendors	2	7	7
3	Masalah Banjir/ <i>Flooding</i>	-	-	-
4	Pertanahan dan Tempat Tinggal/Land and Housing Dispute	30	14	16
5	Tenaga Kerja/Kesra <i>Manpower/Welfare</i>	5	6	22
6	Perjudian, Narkoba dan Tempat Maksiat/Gambling, Narcotics and Brothel	2	-	1
7	Pembangunan/Konstruksi/Development/Constructions Project	-	-	4
8	Transportasi/ <i>Transportation</i>	5	-	2
9	Pemerintahan dan Politik/ <i>Governance and Politics</i>	6	12	21
10	Lain-lain/ <i>Others</i>	15	8	-
Jumlah / Total		22	65	73

Sumber/Source: Sekretariat DPRD Provinsi DKI Jakarta/ *Secretariat of DPRD of DKI Jakarta Province*

Tabel : 2.2.4 **Jumlah Keputusan DPRD Menurut Jenisnya di Provinsi DKI Jakarta, 2014-2017**
Table : 2.2.4 **Numbers of Acts Issued by House of Representative and Type in DKI Jakarta Province, 2014-2017**

Jenis Keputusan Type of Acts	2014	2015	2016	2017
(1)	(2)	(3)	(4)	(5)
1. Peraturan Daerah/Local Government Regulation	18	5	6	6
2. Keputusan Dewan/Council's decision	37	42	51	82
3. Prakarsa Dewan/Council's Initiatives	1	-	-	1
4. Kajian Hukum/Law Study	-	-	-	-
Jumlah/Total	56	47	57	89

Sumber/Source : Sekretariat DPRD Provinsi DKI Jakarta/Local Parliament Secretariat of DKI Jakarta Province

2.3. SUMBER DAYA MANUSIA/HUMAN RESOURCES

Tabel 2.3.1 Jumlah Pegawai Negeri Sipil Menurut Kabupaten/Kota dan Jenis Kelamin di Provinsi DKI Jakarta, 2017 dan 2018
Number of Civil Servants by Regency/City and Sex in DKI Jakarta Province, 2017 and 2018

Kabupaten/Kota <i>Regency/ Municipality</i>	2017			2018		
	Laki-Laki <i>Male</i>	Perempuan <i>Female</i>	Jumlah <i>Total</i>	Laki-Laki <i>Male</i>	Perempuan <i>Female</i>	Jumlah <i>Total</i>
(1)	(2)	(3)	(4)	(5)	(6)	(7)
Kep. Seribu	677	231	908	661	228	889
Jakarta Selatan	6 235	7 823	14 058	5 842	7 334	13 176
Jakarta Timur	7 189	11 203	18 392	6 614	10 511	17 125
Jakarta Pusat	3 794	4 141	7 935	3 535	3 914	7 449
Jakarta Barat	5 140	5 428	10 568	4 808	5 187	9 995
Jakarta Utara	3 644	3 927	7 571	3 468	3 751	7 219
DKI JAKARTA	6 177	3 939	10 116	5 777	3 805	9 582
Jumlah	32 856	36 692	69 548	30 705	34 730	65 435

Sumber/Source: Badan Kepegawaian Daerah Provinsi DKI Jakarta/Local Personnel Board of DKI Jakarta Province

Tabel 2.3.2 Jumlah Pegawai Negeri Sipil Menurut Jabatan dan Jenis Kelamin di Provinsi DKI Jakarta, 2017 dan 2018
Number of Civil Servants by Occupation and Sex in DKI Jakarta Province, 2017 and 2018

Jabatan Occupation	2017			2018		
	Laki-Laki Male	Perem- puan Female	Jumlah Total	Laki-Laki Male	Perem- puan Female	Jumlah Total
(1)	(2)	(3)	(4)	(5)	(6)	(7)
Fungsional Tertentu <i>Specific Functional</i>	9 332	20 809	30 141	8 900	19 546	28 446
Fungsional Umum/Staf <i>General Functional</i>	20 305	14 089	34 394	18 746	13 451	32 197
Struktural/ <i>Structural</i>	1	0	1	1	0	1
Eselon V/ <i>5th Echelon</i>	0	0	0	0	0	0
Eselon IV/ <i>4th Echelon</i>	2 532	1 506	4 038	2 411	1 464	3 875
Eselon III/ <i>3rd Echelon</i>	611	272	883	584	949	1 533
Eselon II/ <i>2nd Echelon</i>	75	16	91	63	11	74
Eselon I/ <i>1st Echelon</i>	1	0	1	1	0	1
Jumlah/Total	32 856	36 692	69 548	30 705	34 730	65 435

Sumber/Source: Badan Kepegawaian Daerah Provinsi DKI Jakarta/*Local Personnel Board of DKI Jakarta Province*

Tabel 2.3.3 Jumlah Pegawai Negeri Sipil Menurut Tingkat Pendidikan dan Jenis Kelamin Provinsi DKI Jakarta, 2017 dan 2018
Number of Civil Servants by Occupation and Sex in DKI Jakarta Province, 2017 and 2018

Tingkat Pendidikan <i>Educational Level</i>	2017			2018		
	Laki-Laki <i>Male</i>	Perempuan <i>Female</i>	Jumlah <i>Total</i>	Laki-Laki <i>Male</i>	Perempuan <i>Female</i>	Jumlah <i>Total</i>
(1)	(2)	(3)	(4)	(5)	(6)	(7)
Sampai dengan SD <i>Up to Primary School</i>	928	35	963	737	28	765
SLTP/Sederajat General <i>Vocational Junior High School</i>	1 466	144	1 610	1 317	126	1 443
SMA/Sederajat <i>General/Vocational Senior High School</i>	14 171	11 050	25 221	13 102	9 857	22 959
Diploma I, II/Akta I, II <i>Diploma I, II/Akta I, II</i>	477	1 351	1 828	418	1 273	1 691
Diploma III/Akta III/Sarjana Muda <i>Diploma III/Akta III/Bachelor</i>	1 934	3 593	5 527	1 787	3 452	5 239
Tingkat Sarjana/Doktor/Ph.D <i>University Graduates</i>	13 880	20 519	34 399	13 344	19 994	33 338
Jumlah/ <i>Total</i>	32 856	36 692	69 548	30 705	34 730	65 435

Sumber/*Source*: Badan Kepegawaian Daerah Provinsi DKI Jakarta/*Local Personnel Board of DKI Jakarta Province*

Tabel : 2.3.4 Jumlah Pegawai Negeri Sipil Menurut Tingkat Kepangkatan dan Jenis Kelamin Provinsi DKI Jakarta, 2017 dan 2018
Number of Civil Servants by Hierarchy and Sex in DKI Jakarta Province, 2017 and 2018

Pangkat/ Golongan/Ruang Hierarchy	2017			2018		
	Laki- Laki Male	Perem- puan Female	Jumlah Total	Laki- Laki Male	Perem- puan Female	Jumlah Total
(1)	(2)	(3)	(4)	(5)	(6)	(7)
1. I/A (Juru Muda)	57	0	57	53	0	53
2. I/B (Juru Muda Tingkat I)	29	0	29	25	0	25
3. I/C (Juru)	484	35	510	415	30	445
4. I/D (Juru Tingkat I)	201	4	205	177	5	182
Golongan I/Range I	771	39	810	670	35	705
5. II/A (Pengatur Muda)	2 324	749	3 073	1 762	593	2 355
6. II/B (Pengatur Muda Tingkat I)	1 644	418	2 062	1 518	255	1 773
7. II/C (Pengatur)	4 740	1 218	5 958	4 675	1 056	5 731
8. II/D (Pengatur Tingkat I)	1 183	916	2 099	1 007	678	1 685
Golongan II/Range II	9 891	3 301	13 192	8 962	2 582	11 544
9. III/A (Penata Muda)	5 307	8 862	14 169	5 031	8 204	13 235
10. III/B (Penata Muda Tingkat I)	4 113	4 486	8 599	3 608	4 542	8 150
11. III/C (Penata)	1 890	2 195	4 085	2 271	2 713	4 984
12. III/D (Penata Tingkat I)	3 036	3 379	6 415	3 065	3 483	6 548
Golongan III/Range III	14 346	18 922	33 268	13 975	18 942	32 917
13. IV/A (Pembina)	6 007	10 656	16 663	5 142	8 836	13 978
14. IV/B (Pembina Tingkat I)	1 655	3 492	5 157	1 766	3 983	5 749
15. IV/C (Pembina Utama Muda)	140	197	337	149	265	414
16. IV/D (Pembina Utama Madya)	30	80	110	34	76	110
17. IV/E (Pembina Utama)	6	6	11	7	11	18
Golongan IV/Range IV	7 848	14 430	22 278	7 098	13 171	20 269
Jumlah/Total	32 856	36 692	69 548	30 705	34 730	65 435

Sumber/Source: Badan Kepegawaian Daerah Provinsi DKI Jakarta/Local Personnel Board of DKI Jakarta Province

Tabel : 2.3.5. **Jumlah Pegawai Negeri Sipil di Lingkungan Pemerintah Provinsi DKI Jakarta Menurut Unit Organisasi dan Jenis Kelamin, 2018**
Table : **Number of Civil Servant of DKI Jakarta Provincial Government by Organization Unit and Sex, 2018**

Unit Organisasi <i>Organization Units</i>	2017			2018		
	Laki-laki <i>Male</i>	Perempuan <i>Female</i>	Jumlah <i>Total</i>	Laki-laki <i>Male</i>	Perempuan <i>Female</i>	Jumlah <i>Total</i>
(1)	(2)	(3)	(4)	(5)	(6)	(7)
Sekretariat Daerah	576	263	839	480	257	737
Sekretariat DPRD	99	34	133	97	33	130
Inspektorat	145	113	258	143	112	255
Dinas Kependudukan dan Catatan Sipil	266	208	474	244	192	436
Dinas Penanggulangan Kebakaran dan Penyelamatan	2665	95	2760	2 620	91	2711
Dinas Komunikasi, Informatika dan statistik	150	90	240	149	86	235
Dinas Koperasi, Usaha Mikro, Kecil dan Menengah, dan Perdagangan	203	115	318	175	101	276
Dinas Perindustrian dan Energi	164	96	260	154	89	243
Dinas Ketahanan Pangan, Kelautan dan Pertanian	395	262	657	351	238	589
Dinas Pariwisata dan Kebudayaan	322	208	530	305	197	503
Dinas Perhubungan	1741	177	1918	1642	169	1811
Dinas Tenaga Kerja dan Transmigrasi	309	218	527	273	202	475
Dinas Bina Marga	294	78	372	270	72	342
Dinas Sumber Daya Air	420	88	508	376	81	457
Dinas Perumahan Rakyat dan Kawasan Pemukiman	229	96	325	206	92	298
Dinas Cipta Karya, Tata Ruang dan Pertanahan	404	210	614	379	198	577
Dinas Kehutanan	540	207	747	495	196	691
Dinas Lingkungan Hidup	807	201	1008	723	185	908

Lanjutan Tabel/Continued Table.2.3.5

Unit Organisasi <i>Organization Units</i>	2017			2018		
	Laki-laki <i>Male</i>	Perempuan <i>Female</i>	Jumlah <i>Total</i>	Laki-laki <i>Male</i>	Perempuan <i>Female</i>	Jumlah <i>Total</i>
	(1)	(2)	(3)	(4)	(5)	(6)
Dinas Pemuda berdayaan, Perlindungan anak dan Pengendalian	199	415	614	176	385	561
Dinas Penanaman Modal dan Pelayanan Terpadu Satu Pintu	735	555	1290	729	553	1282
Dinas Sosial	399	353	752	206	92	706
Dinas Pendidikan	979	1048	2027	888	920	1808
Dinas Kesehatan	644	1524	2168	619	1491	2110
Dinas Pemuda dan Olahraga	184	88	272	186	84	270
Badan Pajak dan Retribusi Daerah	492	303	795	475	298	773
Badan Perencanaan Pembangunan Daerah	115	92	207	115	87	202
Badan Pengelola Keuangan Daerah	140	158	298	135	150	285
Badan Kepegawaian Daerah	146	131	277	140	129	269
Badan Kesatuan Bangsa dan Politik	86	50	136	86	49	135
Badan Pengembangan Sumber Daya Manusia	74	41	115	71	41	112
Badan Pembinaan BUMD	31	15	46	30	16	46
Badan Pengelola Aset Daerah	188	112	300	186	113	299
Badan Pelayanan Pengadaan Barang/Jasa	112	40	152	110	36	146
Badan Penanggulangan Bencana Daerah	53	19	72	50	18	68
Satuan Polisi Pamong Praja	2866	366	3232	2805	357	3162
Sekretariat Kabupaten Administrasi Kepulauan Seribu	177	18	195	173	18	191

Lanjutan Tabel/*Continued Table* 2.3.5

Unit Organisasi <i>Organization Units</i>	2017			2018		
	Laki-laki	Perempuan	Jumlah	Laki-laki	Perempuan	Jumlah
	<i>Male</i>	<i>Female</i>	<i>Total</i>	<i>Male</i>	<i>Female</i>	<i>Total</i>
(1)	(2)	(3)	(4)	(5)	(6)	(7)
Sekretariat Kota Adm. Jakarta Selatan	626	497	1 123	570	481	1051
Sekretariat Kota Adm. Jakarta Timur	659	298	686	607	558	1166
Sekretariat Kota Adm Jakarta Pusat	388	298	686	352	281	633
Sekretariat Kota Jakarta Barat	557	301	858	507	287	794
Sekretariat Kota Jakarta Utara	338	211	549	316	203	519
Dinas Kesehatan (Paramedis)	634	2953	3587	594	2826	3420
Dinas Pendidikan (Guru-guru)	12159	23673	35832	11195	22348	33543

Sumber/*Source*: Badan Kepegawaian Daerah Provinsi DKI Jakarta/*Local Personnel Board of DKI Jakarta Province*

Tabel
 — : 2.3.6. **Jumlah Pegawai Negeri Sipil di Provinsi DKI Jakarta Menurut Kelompok Umur dan Jenis Kelamin, 2018**
Table
Number of Civil Servant of DKI Jakarta Provincial Government by Age Group and Sex, 2018

Kelompok Umur Age Group	Jenis Kelamin/Sex		Jumlah Total	Persentase Percentage
	Laki-laki Male	Perempuan Female		
(1)	(2)	(3)	(4)	(5)
20 - 24	32	10	42	0,06
25 - 29	671	734	1405	2,15
30 - 34	2 431	2 315	4 746	7,25
35 - 39	4 121	2 928	7 049	10,77
40 - 44	3 552	3 403	6 955	10,63
45 - 49	7 827	6 014	10 546	16,12
50 - 54	7 539	8 837	16 664	25,47
>=55	7 539	10 489	18 028	27,55
Jumlah/Total	30 705	34 730	65 435	100,00

Sumber/Source: Badan Kepegawaian Daerah Provinsi DKI Jakarta/Local Personnel Board of DKI Jakarta Province

2.4 Keuangan Daerah/*Government Finance*

Tabel 2.4.1 Realisasi Pendapatan Pemerintah Provinsi DKI Jakarta Menurut Jenis Pendapatan (ribu rupiah), 2015 - 2018
Actual Provincial Government Revenues by Kind of Revenues of DKI Jakarta Province (thousand rupiahs), 2015 - 2018

Jenis Pendapatan/ <i>Kind of Revenues</i>	2015	2016	2017	2018 ¹
(1)	(2)	(3)	(4)	(5)
1. Pendapatan Asli Daerah (PAD)/ <i>Regional Revenue</i>	33686,18	36888,02	43901,49	43327,14
1.1 Pajak Daerah/ <i>Regional Tax</i>	29076,93	31613,20	36500,78	37538,91
1.2 Retribusi Daerah/ <i>Regional Retribution</i>	459,46	675,48	624,14	578,56
1.3 Hasil Perusahaan Milik Daerah dan Pengelolaan Kekayaan Daerah yang Dipisahkan <i>Regional-Owned Company Revenue and Separated Management of Regional Wealth</i>	527,28	303,20	489,48	592,96
1.4 Lain-lain PAD yang Sah/ <i>Other Regional Revenue</i>	3622,51	4296,14	6287,09	4616,71
2. Dana Perimbangan/ <i>Balance Funds</i>	5887,27	15271,66	18969,29	17855,18
2.1 Bagi Hasil Pajak/ <i>Tax Sharing Revenue</i>	5751,74	12304,61	16605,61	15026,20
2.2 Bagi Hasil Bukan Pajak/Sumber Daya Alam <i>Non-Tax Sharing Revenue/Natural Resources</i>	135,53	83,97	241,88	183,38
2.3 Dana Alokasi Umum/ <i>General Allocation Fund</i>	0,00	0,00	0,00	0,00
2.4 Dana Alokasi Khusus/ <i>Special Allocation Fund</i>	0,00	2883,08	2121,80	2645,60

Bersambung/*Continued.....*

Lanjutan Tabel/*Continued Table 2.4.1*

Jenis Pendapatan/Kind of Revenues		2015	2016	2017	2018 ¹
(1)		(2)	(3)	(4)	(5)
3	Lain-lain Pendapatan yang Sah/ <i>Other Revenue</i>	4635,79	1625,03	1953,11	53,51
3.1	Pendapatan Hibah/ <i>Grant</i>	1880,68	1625,03	1953,11	53,51
3.2	Dana Darurat/ <i>Emergency Fund</i>	0	0	0	0
3.3	Dana Bagi Hasil Pajak dari Provinsi dan Pemerintah Daerah Lainnya <i>Tax Sharing Revenue from Provincial and Other Regional Governments</i>	0	0	0	0
3.4	Dana Penyesuaian dan Otonomi Daerah <i>Regional Adjustment and Autonomy Fund</i>	2755,11	0	0	0
3.5	Bantuan Keuangan dari Provinsi atau Pemerintah Daerah Lainnya <i>Financial Assistance from Provincial or Other Regional Governments</i>	0	0	0	0
3.6	Lainnya/ <i>Others</i>	0	0	0	0
Jumlah/Total		44209,24	53784,71	64823,89	61235,82

Catatan/Note: ¹Data APBD

Sumber/Source: Survei Statistik Keuangan Daerah/*Regional Financial Statistics Survey*

Tabel 2.4.2 Realisasi Belanja Pemerintah Provinsi DKI Jakarta Menurut Jenis Belanja
Table (miliar rupiah), 2015 - 2018
Actual Provincial Government Expenditures by Kind of Expenditures of DKI
Jakarta Province (billion rupiahs), 2015 - 2018

Jenis Pengeluaran/Kind of Expenditures		2015	2016	2017	2018 ¹
(1)	(2)	(3)	(4)	(5)	(5)
1.	Belanja Tidak Langsung/ <i>Indirect Expenditure</i>	20.707,21	23.769	23.737,49	27726,29
1.1	Belanja Pegawai/ <i>Employee Expenditure</i>	15.866,06	18.028	17.624,76	19206,97
1.2	Belanja Bunga/ <i>Interest Expenditure</i>	5,48	12	31,90	44,05
1.3	Belanja Subsidi/ <i>Subsidy Expenditure</i>	659,08	904	1.405,91	2640,95
1.4	Belanja Hibah/ <i>Grant Expenditure</i>	1.717,43	2.161	1.112,08	1422,15
1.5	Belanja Bantuan Sosial <i>Social Aid Expenditures</i>	2.087,12	2.453	3.202,68	4063,97
1.6	Belanja Bagi Hasil kepada Provinsi/Kabupaten/Kota <i>Sharing Expenditure for Provinces/Regencies/Municipalities</i>	0	0	0	0
1.7	Belanja Bantuan Keuangan kepada Provinsi/Kabupaten/ Kota dan Pemerintah Desa <i>Social Aid Expenditures for Provinces/Regencies/Municipalities and Village Governments</i>	371,15	210	344,12	346,27
1.8	Belanja Tidak Terduga <i>Unexpected Expenditures</i>	0,88	1	16,04	1,92

Bersambung/*Continued.....*

Lanjutan Tabel/*Continued Table 2.4.2*

Jenis Pengeluaran/Kind of Expenditures		2015	2016	2017	2018¹
(1)		(2)	(3)	(4)	(5)
2.	Belanja Langsung/ <i>Direct Expenditures</i>	22.324,12	23.360	27.328,59	33683,83
2.1	Belanja Pegawai/ <i>Employee Expenditure</i>	1.446,28	1.332	2.620,75	2645,44
2.2	Belanja Barang dan Jasa <i>Goods and Services Expenditure</i>	10.633,82	13.063	13.662,11	16919,78
2.3	Belanja Modal/ <i>Capital Expenditure</i>	10.244,02	8.965	11.045,72	14118,61
Jumlah/Total		43.031,32	47.129	51.066,08	61410,12

Catatan/Note: ¹Data APBD

Sumber/Source: Survei Statistik Keuangan Daerah/*Regional Financial Statistics Survey*

Tabel : 2.4.3 **Anggaran dan Realisasi Penerimaan dan Pengeluaran Pemerintah Provinsi DKI Jakarta, 2009-2018**
Table *Budget and Realization of Budget Revenue and Expenditure of DKI Jakarta Provincial Government, 2009-2018*
 (Juta Rp./Million Rp.)

Tahun Year	Anggaran/Budget			
	Penerimaan/Revenue		Pengeluaran/Expenditure	
	Pendapatan Revenue	Pembiayaan Financing	Belanja Expenditure	Pembiayaan Financing
(1)	(2)	(3)	(4)	(5)
2009	19 371 835,50	4 596 373,00	23 594 857,40	373 351,10
2010	22 963 351,10	3 748 512,10	26 230 179,40	481 683,80
2011	26 845 693,06	4 911 196,02	30 922 361,72	834,527,36
2012	33 650 011,96	7 703 218,49	38 366 680,10	2 986 550,38
2013	40 779 864,83	9 463 721,53	46 578 865,63	3 684 720,73
2014	65 042 099,40	7 863 394,80	63 650 106,38	9 255 387,80
2015	56 309 238,00	9 459 467,61	59 685 552,60	6 083 153,00
2016	57 161 248,47	5 748 789,85	57 365 040,32	5 544 998,00
2017	62 517 744,03	9 305 831,34	61 457 200,23	10 001 652,36
2018	65 809 931,72	17 452 307,13	74 729 343,75	8 168 407,59

Bersambung /Continued

Lanjutan Tabel/*Continued Table 2.4.3*

Tahun/ <i>Year</i>	Realisasi/ <i>Realization</i>			
	Penerimaan/ <i>Revenue</i>		Pengeluaran/ <i>Expenditure</i>	
	Pendapatan <i>Revenue</i>	Pembiayaan <i>Financing</i>	Belanja <i>Expenditure</i>	Pembiayaan <i>Financing</i>
(1)	(2)	(3)	(4)	(5)
2009	19 262 681,60	4 446 373,00	19 511 099,40	441 237,20
2010	23 005 042,10	3 748 512,10	21 555 447,70	309 494,30
2011	28 296 898,82	4 926 078,26	26 423 682,19	329 221,36
2012	35 379 180,05	6 475 552,01	31 558 706,90	832 303,63
2013	39 507 193,24	9 463 721,53	38 294 384,86	3 085 728,43
2014	43 447 856,48	7 593 994,78	37 759 772,98	4 119 590,26
2015	44 209 238,17	9 209 781,91	48 031 322,94	5 454 177,68
2016	53 766 096,04	5 607 751,96	47 124 422,92	4 543 144,43
2017	64 823 887,37	8 711 817,36	50 721 960,24	9 303 641,22
2018	65 809 931,72	17 435 403,14	61 063 848,82	7 505 956,96

Sumber/*Source*: Badan Pengelolaan Keuangan Daerah Provinsi DKI Jakarta/*Local Government Board Fiscal Management of DKI Jakarta Province*

Tabel : 2.4.4 **Anggaran dan Realisasi Pendapatan Daerah Provinsi DKI Jakarta Menurut Sumber Penerimaan, 2018**
Table *Budget and Realization of Government Revenues by Source of Revenues of DKI Jakarta Province, 2018*
 (Juta Rp./Million Rp)

Sumber Penerimaan <i>Source of Revenues</i>	Anggaran <i>Budget</i>	Realisasi <i>Realization</i>
(1)	(2)	(3)
I. Pendapatan/Revenues	65.809.931,72	61.235.824,75
A. Pendapatan Asli Daerah/Pure Regional Income	44.350.077,86	43.327.136,60
1. Pajak Daerah/ <i>Regional Tax</i>	38.125.000,00	37.538.912,32
2. Retribusi Daerah/ <i>Regional Retribution</i>	671.490,00	578.555,60
3. Hasil pengelolaan kekayaan daerah yg dipisahkan/ <i>Profit from BUMD and Others</i>	592.740,01	592.956,28
4. Lain-lain (PAD Yang Sah)/ <i>Others</i>	4.960.847,84	4.616.712,39
2. Pendapatan Transfer Transfer from Central Government	21.401.857,86	17.855.177,07
1. Bagi hasil pajak/ <i>Tax Revenue</i>	18.105.337,48	15.026.197,59
2. Bagi Hasil Sumber Daya/ <i>Non Tax Revenue</i>	159.891,12	183.375,49
3. Dana Alokasi Khusus	3.136.629,25	2.645.603,99
3. Lain-lain Pendapatan yang sah	57.996,00	53.511,07
1. Pendapatan Hibah	57.996,00	53.511,07

Sumber/Source: Badan Pengelolaan Keuangan Daerah Provinsi DKI Jakarta/*Local Government Board Fiscal Management of DKI Jakarta Province*

Tabel **Anggaran dan Realisasi Belanja Provinsi DKI Jakarta Menurut**
—: 2.4.5 **Jenis Pengeluaran, 2018**
Table **Budget and Realization of Government Expenditures by Kind of**
Expenditure of DKI Jakarta Province, 2018
(Juta Rp./Million Rp)

Jenis Pengeluaran <i>Kind of Expenditure</i>	Anggaran <i>Budget</i>	Realisasi <i>Realization</i>
(1)	(2)	(3)
II. Belanja/Expenditure	74.729.343,75	61.063.848,82
A Belanja Operasional/Operasional Expenditure	54.334.845,42	46.943.316,20
1. Belanja Pegawai/ <i>Personal Expenditure</i>	23.520.650,86	21.852.416,65
2. Belanja Barang dan Jasa/ <i>Incidental Expenditure</i>	20.479.877,00	16.919.780,40
3. Belanja Bunga/ <i>Interest Payment</i>	51.000,00	44.048,56
4. Belanja Subsidi/ <i>Subsidy</i>	4.210.500,00	2.640.949,49
5. Belanja Hibah/ <i>Grants</i>	1.889.296,99	1.422.151,03
6. Belanja Bantuan Sosial <i>Financial Assistance Expenditure</i>	4.183.520,56	4.063.970,05
B. Belanja Modal/Modal Expenditure	17.438.076,93	14.118.608,08
1. Belanja Tanah	6.612.669,06	5.493.373,93
2. Belanja Peralatan dan Mesin	3.034.263,62	2.503.550,33
3. Belanja Gedung dan Bangunan	4.730.610,01	3.787.773,21
4. Belanja jalan, irigasi dan jaringan	2.878.376,38	2.195.927,87
5. Belanja asset tetap lainnya	182.157,85	137.982,74
C. Belanja Tidak Terduga/Incidental Expenditure	2.956.421,39	1.924,53
III. Transfer/Bantuan Keuangan	364.487,51	346.273,03

Sumber/Source: Badan Pengelolaan Keuangan Daerah Provinsi DKI Jakarta/Local Government Board Fiscal Management of DKI Jakarta Province

Tabel
 —: 2.4.6
 Table

Anggaran dan Realisasi Pembiayaan Provinsi DKI Jakarta Menurut Jenis, 2018
Budget and Realization of Government Financing by Kind of Expenditure of DKI Jakarta Province, 2018
(Juta Rp./Million Rp.)

Jenis Pembiayaan Kind of Expenditures	Anggaran Budget	Realisasi Realization
(1)	(2)	(3)
IV. Pembiayaan/Source of Financing	9.283.899,54	9.929.446,18
3.1 Penerimaan Pembiayaan	17.452.307,13	17.435.403,14
- Penggunaan SILPA	13.165.982,13	13.165.646,90
- Pinjaman Dalam Negeri – Pemerintah Pusat	3.636.325,00	3.619.441,86
- Penerimaan Pengembalian Penyertaan Modal Daerah	650.000,00	650.000,00
- Penerimaan kembali Investasi Non Permanen	-	314,38
3.2 Pengeluaran Pembiayaan	8.168.407,59	7.505.956,96
<i>Financing Expenses</i>		
- Pembentukan dana cadangan	-	76.817,81
- Penyertaan Modal (Investasi) Pemerintah Daerah/Local Government Investment	7.416.877,59	7.395.509,52
- Pembayaran Pokok Pinjaman Dalam Negeri – Pemerintah Pusat	33.630,00	33.629,62
- Pemberian Pinjaman kepada Perusahaan Daerah	717.900,00	-

Sumber/Source: Badan Pengelolaan Keuangan Daerah Provinsi DKI Jakarta/Local Government Board Fiscal Management of DKI Jakarta Province

PENDUDUK DAN KETENAGAKERJAAN

Population and Employment

03

Pekerja Formal/
Formal Workers

72,96%



KOMPOSISI PEKERJA DI DKI JAKARTA, 2018

*Worker composition of DKI
Jakarta Province, 2018*

60 %Pekerja Laki-laki
40 % Pekerja Perempuan



Pekerja Non Formal/
Informal Workers

27,04%

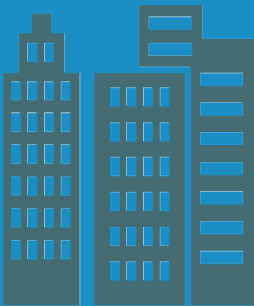
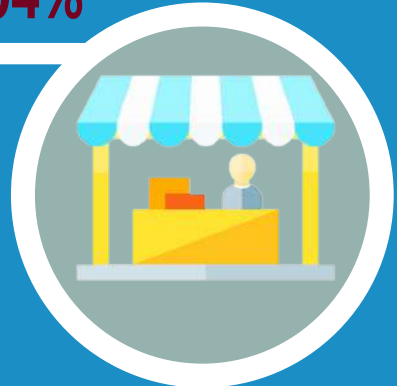

PENJELASAN TEKNIS

1. Sumber utama data kependudukan adalah Sensus Penduduk yang dilaksanakan setiap sepuluh tahun sekali. Sensus Penduduk telah dilaksanakan sebanyak enam kali sejak Indonesia merdeka yaitu tahun 1961, 1971, 1980, 1990, 2000 dan 2010.

Di dalam sensus penduduk, Pencacahan dilakukan terhadap seluruh penduduk yang berdomisili di wilayah teritorial Indonesia termasuk warga negara asing kecuali anggota Korps Diplomatik negara sahabat beserta keluarganya.

Metode pengumpulan data dalam sensus dilakukan dengan wawancara antara petugas sensus dengan responden. Cara pencacahan yang dipakai dalam sensus penduduk menggunakan konsep *usual residence* yaitu konsep dimana penduduk biasa bertempat tinggal. Bagi penduduk yang bertempat tinggal tetap dicacah di mana mereka biasa tinggal, sedangkan untuk penduduk yang tidak bertempat tinggal tetap dicacah di tempat di mana mereka ditemukan petugas sensus biasanya pada malam 'Hari Sensus'. Termasuk penduduk yang tidak bertempat tinggal tetap adalah tuna wisma, awak kapal berbendera Indonesia, penghuni perahu/rumah apung, masyarakat terpencil/terasing dan pengungsi. Bagi mereka yang mempunyai

TECHNICAL NOTES

1. *The main source of population data is the Population Census conducted every ten years. Population censuses have been carried out six times since Indonesia's independence ie 1961, 1971, 1980, 1990, 2000 and 2010.*

In the population census, enumeration conducted on the entire population residing in the territory of Indonesia, including foreign citizens except the members of the Diplomatic Corps of partner countries and their families.

Methods of data collection in a census carried out by an interview between the census enumerator with the respondent. Method used in the enumeration the population census uses the concept of "usual residence" which is the concept where the population usually residing. For residents of the fixed residing enumerated based on where they used to live, while for the population not fixed residing enumerated at the place where they are usually found on the night of the 'Census Day'. Including the population who do not reside permanently are homeless, Indonesian-flagged ship crews, residents boat /floating house, the remote/isolated and refugees. For those who have fixed residence, but was on duty outside the territory of more than six months, not

tempat tinggal tetap, tetapi sedang bertugas ke luar wilayah lebih dari enam bulan, tidak dicacah di tempat tinggalnya. Sebaliknya, seseorang atau keluarga menempati suatu bangunan belum mencapai enam bulan tetapi bermaksud menetap disana dicacah di tempat tersebut. Semua tabel kependudukan (Tabel 3.1.1 - 3.1.4 dan Tabel 3.1.6 - 3.1.7) merujuk pada pertengahan tahun yang bersangkutan.

2. Penduduk Indonesia adalah semua orang yang berdomisili di wilayah teritorial Republik Indonesia.
 3. Rata-rata Pertumbuhan Penduduk adalah angka yang menunjukkan tingkat pertambahan penduduk per tahun dalam jangka waktu tertentu.
 4. Kepadatan Penduduk adalah banyaknya penduduk per km persegi.
 5. Rasio Jenis Kelamin adalah Perbandingan antara banyaknya penduduk laki-laki dengan banyaknya penduduk perempuan pada suatu daerah dan waktu tertentu. Biasanya dinyatakan dengan banyaknya penduduk laki-laki untuk 100 penduduk perempuan.
 6. Rumah Tangga adalah seseorang atau sekelompok orang yang biasanya tinggal bersama dalam suatu bangunan serta pengelolaan makan dari satu dapur. Satu rumah
- enumerated at his residence. Conversely, a person or family has not occupying in a building (reach six months) but intend to settle there, enumerated at the venue. All tables of population (Tabel 3.1.1 - 3.1.4 dan Tabel 3.1.6 - 3.1.7) refer to the middle of the year.
 2. The Indonesian population is all persons domiciled in the territory of the Republic of Indonesia.
 3. Average Population Growth is a number that indicates the level of population growth per annum in the period of time.
 4. Population density is the number of the population per square km.
 5. Sex Ratio is the ratio between the number of male population with the number of female population in a specific area and time, usually expressed by the number of males for 100 females.
 6. Household is a person or group of people who usually live together in a building or a house that the management of eating from the same kitchen. A household may

tangga dapat terdiri dari hanya satu anggota rumah tangga. Yang dimaksud makan dari satu dapur adalah jika pengurusan kebutuhan sehari-harinya dikelola bersama-sama menjadi satu.

7. Anggota Rumah Tangga adalah semua orang yang biasanya bertempat tinggal di suatu rumah tangga, baik yang berada di rumah pada waktu pencacahan maupun yang sementara tidak ada.
8. Rata-rata Anggota Rumah Tangga adalah angka yang menunjukkan rata-rata jumlah anggota rumah tangga per rumah tangga.
9. Sumber utama data ketenagakerjaan adalah Survei Angkatan Kerja Nasional (Sakernas). Survei ini khusus dirancang untuk mengumpulkan informasi/data ketenagakerjaan. Pada beberapa survei sebelumnya, pengumpulan data ketenagakerjaan dipadukan dalam kegiatan lainnya, seperti Survei Sosial Ekonomi Nasional (Susenas), Sensus Penduduk (SP), dan Survei Penduduk Antar Sensus (SUPAS). Sakernas pertama kali diselenggarakan pada tahun 1976, kemudian dilanjutkan pada tahun 1977 dan 1978. Pada tahun 1986-1993, Sakernas diselenggarakan secara triwulanan di seluruh provinsi di Indonesia, baru sejak tahun 1994 - 2001, Sakernas dilaksanakan secara tahunan yaitu setiap bulan Agustus. Pada tahun

consist of only one household member. What is meant by the management of eating from one kitchen is if controlling of daily needs administered together into one.

7. *Household members are all people who usually reside in a household, whether they're at home at the time of the enumeration or while being not at home.*
8. *Average Household Member is a number that indicates the average number of household members per household.*
9. *The main sources of employment data is the National Labor Force Survey (Sakernas). The survey was specifically designed to collect information /data on manpower. In some previous surveys, collection of employment data is integrated in other activities, such as the National Social Economic Survey (SUSENAS), Census of Population (SP), and the Inter-Census Population Survey (SUPAS). The first Sakernas was held in 1976, and then resumed in 1977 and 1978. In 1986-1993, Sakernas held on a quarterly basis in all provinces in Indonesia, just since 1994 - 2001 Sakernas carried out annually i.e. every August. In the years 2002-2004, in addition to the annual Sakernas also conducted Sakernas Quarterly. Sakernas Quarterly is intended to monitor early*

2002-2004, di samping Sakernas tahunan dilakukan pula Sakernas Triwulanan. Sakernas Triwulanan ini dimaksudkan untuk memantau indikator ketenagakerjaan secara dini di Indonesia, yang mengacu pada KILM (*the Key Indicators of the Labour Market*) yang direkomendasi-kan oleh ILO (*the International Labour Organization*). Sejak tahun 2005 Sakernas dilaksanakan pengumpulan datanya secara semesteran pada bulan Februari (semester I) dan Agustus (semester II).

Sejak Sakernas 2001, konsep status pekerjaan dan pengangguran mengalami perluasan dan penyempurnaan. Status pekerjaan yang pada Sakernas 2000 hanya 5 kategori, mulai tahun 2001 ditambahkan kategori baru yaitu: pekerja bebas di pertanian dan pekerja bebas di non pertanian. Selain itu, dalam rangka menyesuaikan dengan konsep ILO, konsep pengangguran terbuka diperluas yaitu di samping mencakup penduduk yang aktif mencari pekerjaan, mencakup pula kelompok penduduk yang sedang mempersiapkan usaha/pekerjaan baru, dan kelompok penduduk yang tidak mencari pekerjaan, karena merasa tidak mungkin mendapatkan pekerjaan serta kelompok penduduk yang tidak aktif mencari pekerjaan dengan alasan sudah mempunyai pekerjaan tetapi belum mulai bekerja.

indicators of manpower in Indonesia, which refers to the KILM (the Key Indicators of the Labor Market) recommended by the ILO (the International Labor Organization). Since 2005 Sakernas implemented a semi-annual data collection in February (first semester) and August (second semester).

Since 2001 Sakernas, the concept of employment status and unemployment was revised. The employment status, previously covered only 5 categories, but since 2001 two new categories of casual employee both in agriculture and non agriculture sectors have been added. To adapt the ILO concept, the concept of open unemployment was also extended. Open unemployment now covers population who were looking for work, population who were establishing a new business/firm/establishment, discouraged job seekers, and those who were not actively looking for work with the reason of already having job but not starting to work.

Hasil Sakernas semester I (Februari 2010) disajikan hanya sampai tingkat provinsi. Selanjutnya pada Sakernas semester II (Agustus 2010) disajikan sampai tingkat kabupaten/kota, karena jumlah sampel yang besar. *Inflation factor* yang digunakan dalam penghitungan angka hasil sakernas didasarkan pada total penduduk Indonesia dirinci menurut kelompok umur, provinsi dan daerah perkotaan dan pedesaan hasil proyeksi penduduk.

The results of Sakernas first semester (February 2010) was presented only up to the provincial level. Furthermore, in the second semester of Sakernas (August 2010) was presented up to the regency/municipality level, because a large number of samples. Inflation factor used in calculating the figures of Sakernas results was based on the total population of Indonesia broken down by age group, province and urban and rural areas from population projections results.

- | | |
|--|--|
| <p>10. Penduduk Usia Kerja adalah Penduduk yang berumur 15 tahun ke atas.</p> | <p>10. <i>Working Age Population is the population aged 15 and over.</i></p> |
| <p>11. Angkatan Kerja adalah penduduk usia kerja (15 tahun dan lebih) yang Bekerja, atau punya pekerjaan namun sementara tidak bekerja dan pengangguran.</p> | <p>11 <i>Labor Force is the working age population (15 years and older) who work, or had a job but temporarily unable to work and unemployment.</i></p> |
| <p>12. Bekerja adalah melakukan pekerjaan dengan maksud memperoleh atau membantu memperoleh pendapatan atau keuntungan dan lamanya bekerja paling sedikit 1 jam secara terus menerus dalam seminggu yang lalu (termasuk pekerja keluarga tanpa upah yang membantu dalam suatu usaha/kegiatan ekonomi).</p> | <p>12. <i>Working is to do a job with the intention of obtaining or aiding to obtain revenue or profit and duration of working at least one hour continuously in the past week (including unpaid family workers who assist in a business/economic activity).</i></p> |
| <p>13. Jumlah jam kerja seluruhnya adalah jumlah jam kerja yang digunakan untuk bekerja (tidak termasuk jam kerja istirahat resmi dan jam kerja yang digunakan untuk hal-hal di</p> | <p>13 <i>The total number of working hours is the number of working hours used for working (not including the official break and hours used for matters outside of work).</i></p> |

luar pekerjaan).

14. Lapangan Usaha adalah bidang kegiatan dari pekerjaan/tempat bekerja dimana seseorang bekerja. Klasifikasi lapangan usaha mengikuti Klasifikasi Baku Lapangan Usaha Indonesia (KBLI) dalam 1 digit.
 15. Status Pekerjaan adalah kedudukan seseorang dalam unit usaha/kegiatan dalam melakukan pekerjaan.
 16. Pekerja Tak Dibayar adalah seseorang yang bekerja membantu usaha untuk memperoleh penghasilan/keuntungan yang dilakukan oleh salah seorang anggota rumah tangga atau bukan anggota rumah tangga tanpa mendapat upah/gaji.
 17. Data Tenaga Kerja Indonesia (TKI) dikumpulkan oleh Unit Pelaksanaan Teknis (UPT) Badan Nasional Penempatan dan Perlindungan Tenaga Kerja Indonesia (BNP2TKI), UPT yang dimaksud diatas, yaitu Balai Pelayanan Penempatan dan Perlindungan Tenaga Kerja Indonesia (BP3TKI). Setiap bulan UPT melaporkan data TKI ke Pusat Penelitian dan Informasi.
14. *Industry is the field of activity of the job/place of working where a person works. Classifications of economic activities follow the Indonesian Industrial Standard Classification (KBLI) in 1-digit.*
 15. *Employment status is the status of a person in the business unit/activity in doing the job.*
 16. *Unpaid worker is a person who working to help businesses to earn revenue/profits made by a member of the household or non-member of the household without remuneration/salary.*
 17. *Data of Indonesian Migrant Workers (TKI) is collected by the Technical Implementation Unit (UPT) of the Agency for the Placement and Protection of Indonesian Migrant Workers (BNP2TKI). UPT mentioned above, that is the Migrant Worker Protection and Placement Service Centers (BP3TKI). Every month the UPT reported TKI data to the Center for Research and Information.*

3.1. PENDUDUK

Jumlah penduduk DKI Jakarta tahun 2017 berdasarkan proyeksi penduduk hasil Sensus Penduduk 2010 sebesar 10.374.235 jiwa dengan laju pertumbuhan penduduk per tahun sebesar 0.94 persen.

Kepadatan penduduk DKI Jakarta tahun 2017 adalah 15.663 jiwa setiap 1 km². Kota Jakarta Barat memiliki kepadatan penduduk tertinggi di Provinsi DKI Jakarta yaitu sebesar 19.516 jiwa/km² sebagaimana tercantum pada tabel 3.1.3.

3.2. KETENAGAKERJAAN

Jumlah pencari kerja pada tahun 2017 sebesar 29.548 orang. Sementara pekerja yang sudah ditempatkan sebanyak 25.121 orang. Upah minimum Provinsi DKI Jakarta pada tahun 2017 sebesar Rp. 3.355.750 mengalami kenaikan sebesar 8.25 persen bila dibandingkan tahun 2016.

Tingkat pengangguran di DKI Jakarta pada tahun 2017 sebesar 7.14 persen sementara tingkat partisipasi angkatan kerja sebesar 61.97 persen.

3.1. POPULATION

The population of Jakarta in 2017 based on projections of results of the 2010 Population Census population was 10.374.235 inhabitants with the population growth rate of 0.94 percent per year.

Jakarta Population density in 2017 was 15.663 people each km². Jakarta Barat has the highest population density in DKI Jakarta in the amount of 19.516 people/km² as listed in Table 3.1.3.

3.2. MANPOWER

The number of job seekers in 2017 was 29.548 people, Workers were already placed was 25.121 people. The minimum wage of Jakarta in 2017 was Rp. 3.555.750, increased 8.25 percent when compared to 2016.

The unemployment rate in Jakarta in 2017 reached 7.14 per cent while the labor force participation rate reached 61.97 percent.

3. Penduduk dan Ketenagakerjaan/Population and Employment

3.1 Penduduk/Population

Tabel 3.1.1 Penduduk, Laju Pertumbuhan Penduduk, Distribusi Persentase Penduduk, Kepadatan Penduduk, Rasio Jenis Kelamin Penduduk Menurut Kabupaten/Kota di Provinsi DKI Jakarta, 2010 dan 2018
Population, Population Growth Rate, Percentage Distribution of Population, Population Density, and Population Sex Ratio by Regency/Municipality of DKI Jakarta Province, 2010 and 2018

Kabupaten/Kota Regency Municipality	Penduduk (ribu) Population (thousand)			Laju Pertumbuhan Penduduk per Tahun Annual Population Growth Rate (%)	
	2010 ¹	2015 ²	2018 ²	2000–2010	2010–2018 ²
(1)	(2)	(3)	(4)	(5)	(6)
1. Kep.Seribu	21,08	23,34	24,13	2,03	1,69
2. Jakarta Selatan	2.062,23	2.185,71	2.246,14	1,46	1,06
3. Jakarta Timur	2.693,90	2.843,82	2.916,02	1,38	0,98
4. Jakarta Pusat	902,97	914,18	924,69	0,32	0,29
5. Jakarta Barat	2.281,95	2.463,56	2.559,36	1,83	1,43
6. Jakarta Utara	1.645,66	1.747,31	1.797,29	1,49	1,10
DKI Jakarta	9.607,79	10.177,92	10.467,63	1,42	1,07

Lanjutan Tabel/*Continued Table 3.1.1*

Kabupaten/Kota Regency/Municipality	Persentase Penduduk Percentage of Total Population		Kepadatan Penduduk per km2 Population Density per sq.km	
	2010 ¹	2018 ²	2010 ¹	2018 ²
(1)	(7)	(8)	(9)	(10)
1. Kep.Seribu	0,22	0,23	2.423	2.774
2. Jakarta Selatan	21,46	21,46	14.598	15.900
3. Jakarta Timur	28,04	27,86	14.327	15.508
4. Jakarta Pusat	9,40	8,83	18.761	19.212
5. Jakarta Barat	23,75	24,45	17.616	19.757
6. Jakarta Utara	17,13	17,17	11.221	12.255
DKI Jakarta	100,00	100,00	14.506	15.804

Lanjutan Tabel/*Continued Table 3.1.1*

Kabupaten/Kota <i>Regency/Municipality</i>	Rasio Jenis Kelamin/ <i>Population Sex Ratio</i>	
	2010 ¹	2018 ²
(1)	(11)	(12)
1. Kep.Seribu	103,28	98,96
2. Jakarta Selatan	102,47	100,04
3. Jakarta Timur	103,84	101,40
4. Jakarta Pusat	101,72	99,37
5. Jakarta Barat	104,20	101,73
6. Jakarta Utara	100,40	98,04
DKI Jakarta	102,83	100,42

Catatan/*Note*:
 1 Hasil SP2010 (Mei)/*The result of the 2010 Population Census (May)*
 2 Hasil Proyeksi Penduduk Indonesia 2015–2045 (Pertengahan tahun/Juni)/*The result of Indonesia Population Projection 2010–2035 (mid year/June)*
 3 Rata-rata Laju Pertumbuhan Penduduk per tahun 2000–2010 untuk Aceh dihitung dengan menggunakan data Sensus Penduduk Aceh Nias (SPAN) 2005 dan SP2010/*Annual growth rate of population 2000–2010 to Aceh was calculated using data Aceh Nias Population Census (SPAN) 2005 and 2010 Population Census*

Sumber/*Source*: BPS, Sensus Penduduk (SP) 2010 dan Proyeksi Penduduk Indonesia 2015–2045/*BPS-Statistics Indonesia, 2010 Population Census and Indonesia Population Projection 2015–2045*

Table 3.1.2 Jumlah Penduduk Provinsi DKI Jakarta Menurut Kelompok Umur dan Jenis Kelamin, 2018
Population of DKI Jakarta Province by Age Group and Sex, 2018.

Kelompok Umur Age Group	Jenis Kelamin/Sex		
	Laki-Laki/Male	Perempuan/Female	Jumlah/Total
(1)	(2)	(3)	(4)
0-4	461.794	444.147	905.941
5-9	472.159	455.206	927.365
10-14	394.643	370.999	765.642
15-19	355.617	354.567	710.184
20-24	372.793	411.459	784.252
25-29	468.262	497.588	965.850
30-34	523.215	508.986	1.032.201
35-39	495.643	475.638	971.281
40-44	429.869	412.091	841.960
45-49	362.091	349.920	712.011
50-54	296.955	293.992	590.947
55-59	230.049	236.745	466.794
60-64	167.221	173.024	340.245
65+	214.379	238.577	452.956
Jumlah/Total	5.244.690	5.222.939	10.467.629

Sumber/Source: BPS, Proyeksi Penduduk Indonesia 2015-2045/BPS-Statistics Indonesia, Indonesia Population Projection 2015-2045

Tabel 3.1.3 Rumah Tangga dan Rata-rata Banyaknya Anggota Rumah Tangga Menurut Kabupaten/Kota di Provinsi DKI Jakarta, 2010 dan 2018
Number of Households and Average Household Size of DKI Jakarta Province by Regency/Municipality, 2010 and 2018

Kabupaten/ Kota Regency/ Municipality	Rumah Tangga Household (ribu/thousand)		Rata-rata Banyaknya Anggota Rumah Tangga Average Household Size	
	2010	2018	2010	2018
(1)	(2)	(3)	(4)	(5)
1. Kep.Seribu	4,87	5,58	4,33	4,32
2. Jakarta Selatan	532,93	580,45	3,87	3,87
3. Jakarta Timur	690,64	747,59	3,90	3,90
4. Jakarta Pusat	235,94	241,62	3,83	3,83
5. Jakarta Barat	608,38	682,34	3,75	3,75
6. Jakarta Utara	437,22	477,50	3,76	3,76
DKI Jakarta	2.509,98	2.735,08	3,83	3,83

Sumber/Source: BPS, Sensus Penduduk (SP) 2010 dan Proyeksi Penduduk Indonesia 2015–2045/BPS-Statistics Indonesia, 2010 Population Census and Indonesia Population Projection 2015–2045

Tabel Registrasi Penduduk Menurut Jenis Kelamin, Rasio Jenis Kelamin dan Kabupaten/Kota Administrasi di Provinsi DKI Jakarta, 2018
 — : 3.1.4
Table Registered Population of DKI Jakarta Province by Sex, Sex Ratio and Regency/Municipality, 2018

Kabupaten/Kota Adm. Regency/Municipality	WNI			WNA		
	Laki-laki Male	Perempuan Female	Jumlah Total	Laki-laki Male	Perempuan Female	Jumlah Total
(1)	(2)	(3)	(4)	(5)	(6)	(7)
Kepulauan Seribu	14 260	14 029	28 289	0	0	0
Jakarta Selatan	1 151 693	1 143 086	2 294 779	1 492	706	2 198
Jakarta Timur	1 568 451	1 543 112	3 111 563	238	127	365
Jakarta Pusat	577 965	567 604	1 145 569	516	372	888
Jakarta Barat	1 256 881	1 228 343	2 485 224	503	347	850
Jakarta Utara	900 360	880 361	1 780 721	652	509	1 161
Jumlah/Total	5 473 011	5 376 535	10 846 145	3 401	2 061	5 462

Sumber/Source : Dinas Kependudukan dan Catatan Sipil Provinsi DKI Jakarta /Civil Registration Service of DKI Jakarta Province

Tabel **Proyeksi Penduduk Provinsi DKI Jakarta Menurut Kecamatan, Jenis**
— : 3.1.5 **Kelamin dan Rasio Jenis Kelamin, 2018**
Table **Projection of DKI Jakarta Province by Subdistrict, Sex, and Sex Ratio,**
2018

Kabupaten/Kota Adm <i>Regency/Municipality</i>	Jenis Kelamin (Orang/Person)		Jumlah/Total (Orang/Person)	Rasio Jenis Kelamin <i>Sex Ratio</i>
	Laki-Laki <i>Male</i>	Perempuan <i>Female</i>		
(1)	(2)	(3)	(4)	(5)
Kep Seribu	12.004	12.130	24.134	98,96
Kepulauan Seribu Selatan	4.983	5.109	10.092	97,53
Kepulauan Seribu Utara	7.021	7.021	14.042	100,00
Jakarta Selatan	1.123.304	1.122.833	2.246.137	100,04
Jagakarsa	201.761	199.969	401.730	100,90
Pasarminggu	155.016	154.016	309.032	100,65
Cilandak	99.282	103.351	202.633	96,06
Pesanggrahan	112.019	111.287	223.306	100,66
Kebayoran Lama	153.371	155.328	308.699	98,74
Kebayoran Baru	71.410	72.561	143.971	98,41
Mampang Prapatan	75.475	71.859	147.334	105,03
Pancoran	78.301	77.249	155.550	101,36
Tebet	105.169	106.425	211.594	98,82
Setiabudi	71.500	70.788	142.288	101,01
Jakarta Timur	1.468.113	1.447.905	2.916.018	101,40
Pasar Rebo	109.520	108.507	218.027	100,93
Ciracas	140.517	139.111	279.628	101,01
Cipayung	146.920	145.374	292.294	101,06
Makasar	101.326	101.704	203.030	99,63
Kramat Jati	147.803	148.241	296.044	99,70
Jatinegara	141.899	133.114	275.013	106,60
Duren Sawit	197.501	201.592	399.093	97,97
Cakung	274.733	260.735	535.468	105,37
Pulogadung	132.035	133.866	265.901	98,63
Matraman	75.859	75.661	151.520	100,26

Bersambung /Continued...

Sambungan/*Continuation* Tabel 3.1.5

Kabupaten/Kota Adm <i>Regency/Municipality</i>	Jenis Kelamin (Orang/Person)		Jumlah/Total (Orang/Person)	Rasio Jenis Kelamin Sex Ratio
	Laki-Laki Male	Perempuan Female		
(1)	(2)	(3)	(4)	(5)
Jakarta Pusat	460.885	463.801	924.686	99,37
Tanah Abang	74.284	73.039	147.323	101,70
Menteng	33.397	34.963	68.360	95,52
Senen	48.034	49.142	97.176	97,75
Johar Baru	59.864	59.636	119.500	100,38
Cempaka Putih	43.458	42.063	85.521	103,32
Kemayoran	113.878	113.581	227.459	100,26
Sawah Besar	49.237	51.639	100.876	95,35
Gambir	38.733	39.738	78.471	97,47
Jakarta Barat	1.290.653	1.268.709	2.559.362	101,73
Kembangan	162.768	164.775	327.543	98,78
Kebon Jeruk	188.606	189.778	378.384	99,38
Palmerah	105.124	100.456	205.580	104,65
Grogol Petamburan	116.739	123.303	240.042	94,68
Tambora	125.634	115.805	241.439	108,49
Taman Sari	54.954	55.265	110.219	99,44
Cengkareng	302.039	290.468	592.507	103,98
Kalideres	234.789	228.859	463.648	102,59
Jakarta Utara	889.731	907.561	1.797.292	98,04
Penjaringan	170.821	175.862	346.683	97,13
Pademangan	83.858	81.321	165.179	103,12
Tanjung Priok	196.018	196.802	392.820	99,60
Koja	157.804	156.325	314.129	100,95
Kelapa Gading	74.772	83.711	158.483	89,32
Cilincing	206.458	213.540	419.998	96,68
Jumlah/Total	5.244.690	5.222.939	10.467.629	100,42

Sumber/Source : Proyeksi Penduduk dari Hasil Sensus Penduduk 2010/ *Population Projection of 2010 Population Census*

Tabel : 3.1.6 **Registrasi Kelahiran Kematian Perkawinan Perceraian dan Pengesahan/Pengakuan Anak Menurut Kabupaten/Kota di Provinsi DKI Jakarta, 2018**
Table *Registration of Birth Death Marriage Divorce and Adoption/Child Legalization by Regency/Municipality of DKI Jakarta Province, 2018*
 (Lembar/Sheet)

Kabupaten/ Kota Adm Regency/ Municipality	Kelahiran Birth	Kematian Death	Perkawinan Marriage	Perceraian Divorce	Pengesahan dan Pengakuan Anak Adoption and Child Legalization
(1)	(2)	(4)	(5)	(6)	(7)
Kep Seribu	497	97	0	0	0
Jakarta Selatan	28 145	10 428	1 107	185	88
Jakarta Timur	42 377	14 009	2 591	204	118
Jakarta Pusat	13 242	5 106	1 176	212	20
Jakarta Barat	32 340	10 749	3 907	466	289
Jakarta Utara	25 068	7 593	2 979	342	121
Jumlah/Total	141 669	47 982	12 064	1 459	850

Catatan/Note : Hasil Registrasi/Based on Registration

Sumber/Source : Dinas Kependudukan dan Catatan Sipil Provinsi DKI Jakarta /Civil Registration Service of DKI Jakarta Province

Tabel : 3.1.7 **Target dan Realisasi Penempatan Transmigran Provinsi DKI Jakarta Menurut Jenis dan Provinsi Tujuan, 2018**
Table *Target and Realization of Transmigration Program by Province of Placement and its Kind in DKI Jakarta Province, 2018*

Provinsi Tujuan <i>Province of Placement</i>	Target		Realisasi/Realization					
	TU	TSM	TU		TSM		Jumlah/Total	
			KK House holds	Orang Person	KK House holds	Orang Person	KK House holds	Orang Person
(1)	(2)	(3)	(4)	(5)	(6)	(7)	(8)	(9)
Kabupaten Kapuas Hulu Provinsi Kalimantan Barat								
1. Kabupaten Bengkulu Selatan Prov. Bengkulu	5	0	5	14	0	0	5	14
2. Kabupaten Mamuju Tengah Sulawesi Barat	5	0	5	12	0	0	5	12
Jumlah/Total	10	0	10	26	0	0	10	26

Catatan/Note: TU : Transmigrasi Umum/General Transmigration
TSM : Transmigrasi Swakarsa Mandiri/Spontaneous Transmigration

Sumber/Source: Dinas Tenaga Kerja dan Transmigrasi Provinsi DKI Jakarta/Manpower and Transmigration Service of DKI Jakarta Province

Tabel : 3.1.8 **Target dan Realisasi Transmigran Provinsi DKI Jakarta Menurut Daerah Asal dan Jenisnya, 2018**
Table : *Target and Realization of Transmigrant by Region of Origin and Type in DKI Jakarta Province, 2018*

Kota Administrasi <i>Municipality</i>	Target/Target		Realisasi/Realization					
	TU	TSM	TU		TSM		Jumlah/Total	
			K K House hold	Orang Person	K K House hold	Orang Person	K K House hold	Orang Person
(1)	(2)	(3)	(4)	(5)	(6)	(7)	(8)	(9)
Jakarta Selatan	3	0	3	4	0	0	3	4
Jakarta Timur	4	0	4	14	0	0	4	14
Jakarta Pusat	1	0	1	3	0	0	1	3
Jakarta Barat	1	0	1	2	0	0	1	2
Jakarta Utara	1	0	1	3	0	0	1	3
Jumlah/Total	10	0	10	26	0	0	10	26

Catatan/Note: TU : Transmigrasi Umum/*General Transmigration*
TSM : Transmigrasi Swakarsa Mandiri/*Spontaneous Transmigration*

Sumber/Source: Dinas Tenaga Kerja dan Transmigrasi Provinsi DKI Jakarta/*Manpower and Transmigration Service of DKI Jakarta Province*

3.2 Ketenagakerjaan/*Employment*

Tabel 3.2.1 Penduduk Provinsi DKI Jakarta Berumur 15 Tahun ke Atas Menurut Kelompok Umur dan Jenis Kegiatan Selama Seminggu yang Lalu, 2018
Table Population 15 Years of Age and Over of DKI Jakarta Province by Age Group and Type of Activity During the Previous Week, 2018

Kelompok Umur <i>Age Group</i>	Angkatan Kerja/ <i>Economically Active</i>				Jumlah Angkatan Kerja <i>Total of Economically Active</i>
	Bekerja <i>Working</i>	Pengangguran ¹ / <i>Unemployment</i> ¹		Jumlah <i>Total</i>	
		Pernah Bekerja <i>Ever Worked</i>	Tidak Pernah Bekerja <i>Never Worked</i>		
(1)	(2)	(3)	(4)	(5)	(6)
15 - 19	108.371	7.459	46.078	53.537	161.908
20 - 24	445.212	40.297	53.670	93.967	539.179
25 - 29	678.554	20.191	31.454	51.645	730.199
30 - 34	731.625	19.953	18.443	38.396	770.021
35 - 39	702.506	12.333	11.934	24.267	726.773
40 - 44	612.603	7.089	7.282	14.371	626.974
45 - 49	523.004	15.045	2.216	17.261	540.265
50 - 54	418.570	7.421	2.380	9.801	428.371
55 - 59	284.663	6.093	2.873	8.966	293.629
60 +	221.671	2.630	-	2.630	224.301
Jumlah/ <i>Total</i>	4.726.779	138.511	176.330	314.841	5.041.620

Lanjutan Tabel/*Continued Table 3.2.1*

Kelompok Umur <i>Age Group</i>	Persentase Bekerja terhadap Angkatan Kerja <i>Percentage of Working to Economically Active</i>	Bukan Angkatan Kerja/ <i>Not Economically Active</i>			
		Sekolah Attending School	Mengurus Rumah Tangga <i>Housekeep ing</i>	Lainnya <i>Others</i>	Jumlah Bukan Angkatan Kerja <i>Total of Not Economically Active</i>
(1)	(7)	(8)	(9)	(10)	(11)
15 - 19	66,93	487.258	33.042	27.949	548.249
20 - 24	82,57	155.517	57.469	32.299	245.285
25 - 29	92,93	29.367	177.067	29.600	236.034
30 - 34	95,01	9.444	234.495	18.253	262.192
35 - 39	96,66	4.518	220.339	19.960	244.817
40 - 44	97,71	4.330	199.677	12.262	216.269
45 - 49	96,81	2.905	162.853	7.957	173.715
50 - 54	97,71	1.425	141.334	22.336	165.095
55 - 59	96,95	-	145.087	30.637	175.724
60 +	98,83	1.597	351.645	21.777	575.019
Jumlah/<i>Total</i>	93,76	696.361	1.723.008	423.030	2.842.399

Lanjutan Tabel/Continued Table 3.2.1

Kelompok Umur <i>Age Group</i>	Jumlah <i>Total</i>	Persentase Angkatan Kerja terhadap Penduduk Usia Kerja <i>Percentage of Economically Active to Working Age Population</i>
(1)	(12)	(13)
15 - 19	710.157	22,80
20 - 24	784.464	68,73
25 - 29	966.233	75,57
30 - 34	1.032.213	74,60
35 - 39	971.590	74,80
40 - 44	843.243	74,35
45 - 49	713.980	75,67
50 - 54	593.466	72,18
55 - 59	469.353	62,56
60 +	799.320	28,06
Jumlah/Total	7.884.019	63,95

Catatan/Note: 1. Mencari pekerjaan/Looking for work
 2. Mempersiapkan usaha/Establishing a new business/firm
 3. Merasa tidak mungkin mendapat pekerjaan/Hopeless of job
 4. Sudah punya pekerjaan tetapi belum mulai bekerja/Have a job in future start

Sumber/Source: BPS, Survei Angkatan Kerja Nasional (Sakernas) Agustus/BPS-Statistics Indonesia, August National Labor Force Survey

Tabel 3.2.2 Penduduk Provinsi DKI Jakarta Berumur 15 Tahun ke Atas Menurut Kabupaten/Kota dan Jenis Kegiatan Selama Seminggu yang Lalu, 2018
Population 15 Years of Age and Over of DKI Jakarta Province by Regency/Municipality and Type of Activity During the Previous Week, 2018

Kabupaten/Kota <i>Regency/ Municipality</i>	Angkatan Kerja/ <i>Economically Active</i>				Jumlah Angkatan Kerja <i>Total of Economically Active</i>
	Bekerja <i>Working</i>	Pengangguran ¹ / <i>Unemployment¹</i>		Jumlah <i>Total</i>	
		Pernah Bekerja <i>Ever Worked</i>	Tidak Pernah Bekerja <i>Never Worked</i>		
(1)	(2)	(3)	(4)	(5)	(6)
Kep. Seribu	9.408	177	353	530	9.938
Jakarta Selatan	1.050.756	29.842	40.952	70.794	1.121.550
Jakarta Timur	1.249.412	39.586	49.635	89.221	1.338.633
Jakarta Pusat	432.460	21.400	9.380	30.780	463.240
Jakarta Barat	1.142.915	16.850	43.253	60.103	1.203.018
Jakarta Utara	841.828	30.656	32.757	63.413	905.241
DKI Jakarta	4.726.779	138.511	176.330	314.841	5.041.620

Lanjutan Tabel/Continued Table 3.2.2

Kabupaten/Kota <i>Regency/ Municipality</i>	Persentase Bekerja terhadap Angkatan Kerja <i>Percentage of Working to Economically Active</i>	Bukan Angkatan Kerja/ <i>Not Economically Active</i>			Jumlah Bukan Angkatan Kerja <i>Total of Not Economically Active</i>
		Sekolah Attending School	Mengurus Rumah Tangga <i>Housekeeping</i>	Lainnya <i>Others</i>	
(1)	(7)	(8)	(9)	(10)	(11)
Kep. Seribu	94,67	939	4.188	1.170	6.297
Jakarta Selatan	93,69	130.897	371.429	78.517	580.843
Jakarta Timur	93,33	212.716	511.093	104.560	828.369
Jakarta Pusat	93,36	50.297	159.009	39.500	248.806
Jakarta Barat	95,00	186.606	422.349	122.365	731.320
Jakarta Utara	92,99	114.906	254.940	76.918	446.764
DKI Jakarta	93,76	696.361	1.723.008	423.030	2.842.399

Lanjutan Tabel/*Continued Table 3.2.2*

Kabupaten/Kota <i>Regency/ Municipality</i>	Jumlah <i>Total</i>	Persentase Angkatan Kerja terhadap Penduduk Usia Kerja <i>Percentage of Economically Active to Working Age Population</i>
(1)	(12)	(13)
Kep. Seribu	16.235	61,21
Jakarta Selatan	1.702.393	65,88
Jakarta Timur	2.167.002	61,77
Jakarta Pusat	712.046	65,06
Jakarta Barat	1.934.338	62,19
Jakarta Utara	1.352.005	66,96
Jumlah/Total	7.884.019	63,95

Catatan/Note: 1

1. Mencari pekerjaan/*Looking for work*
2. Mempersiapkan usaha/*Establishing a new business/firm*
3. Merasa tidak mungkin mendapat pekerjaan/*Hopeless of job*
4. Sudah punya pekerjaan tetapi belum mulai bekerja/*Have a job in future start*

Sumber/Source:

BPS, Survei Angkatan Kerja Nasional (Sakernas) Agustus/BPS-Statistics Indonesia, August National Labor Force Survey

Table 3.2.3 Jumlah Penduduk Provinsi DKI Jakarta Berumur 15 Tahun Keatas Menurut Jenis Kegiatan Selama Seminggu yang Lalu dan Jenis Kelamin, 2018
Population Aged 15 Years and Over of DKI Jakarta Province by Type of Activity During The Previous Week and Sex, 2018

Kegiatan Utama <i>Main Activity</i>	Jenis Kelamin/Sex		
	Laki-laki/Male	Perempuan/Female	Jumlah/Total
(1)	(2)	(3)	(4)
Angkatan Kerja/ <i>Economically Active</i>	3.122.008	1.919.612	5.041.620
Bekerja/ <i>Working</i>	2.914.351	1.812.428	4.726.779
Pengangguran Terbuka <i>Unemployment</i>	207.657	107.184	314.841
Bukan Angkatan Kerja <i>Economically Inactive</i>	801.779	2.040.620	2.842.399
Sekolah/ <i>Attending School</i>	342.612	353.749	696.361
Mengurus Rumah Tangga <i>Housekeeping</i>	163.231	1.559.777	1.723.008
Lainnya/ <i>Others</i>	295.936	127.094	423.030
Jumlah/Total	3.923.787	3.960.232	7.884.019

Sumber/Source: BPS, Survei Angkatan Kerja Nasional (Sakernas) Agustus/BPS-Statistics Indonesia, August National Labor Force Survey

Tabel 3.2.4 Penduduk Provinsi DKI Jakarta Berumur 15 Tahun ke Atas Menurut Pendidikan Tertinggi yang Ditamatkan dan Jenis Kegiatan Selama Seminggu yang Lalu, 2018
Population 15 Years of Age and Over of DKI Jakarta Province by Educational Attainment and Type of Activity During the Previous Week, 2018

Pendidikan Tertinggi yang Ditamatkan <i>Educational Attainment</i>	Angkatan Kerja/ <i>Economically Active</i>				Jumlah Angkatan Kerja <i>Total of Economically Active</i>
	Bekerja <i>Working</i>	Pengangguran ¹ / <i>Unemployment</i> ¹		Jumlah Total	
		Pernah Bekerja Ever Worked	Tidak Pernah Bekerja Never Worked		
(1)	(2)	(3)	(4)	(5)	(6)
<=SD/MI <i><=Elementary School</i>	784.561	12.086	10.101	22.187	806.748
SMP/MTs <i>Junior High School</i>	734.273	20.746	17.969	38.715	772.988
SMA/SMK/MA <i>Senior High School</i>	1.999.042	76.551	116.332	192.883	2.191.925
Perguruan Tinggi <i>College</i>	1.208.903	29.128	31.928	61.056	1.269.959
Jumlah/Total	4.726.779	138.511	176.330	314.841	5.041.620

Lanjutan Tabel/*Continued Table 3.2.4*

Pendidikan Tertinggi yang Ditamatkan <i>Educational Attainment</i>	Persentase Bekerja terhadap Angkatan Kerja <i>Percentage of Working to Economically Active</i>	Bukan Angkatan Kerja/ <i>Not Economically Active</i>			
		Sekolah Attending School	Mengurus Rumah Tangga <i>Housekeeping</i>	Lainnya Others	Jumlah Bukan Angkatan Kerja <i>Total of Not Economically Active</i>
(1)	(7)	(8)	(9)	(10)	(11)
<=SD/MI <i><=Elementary School</i>	97,25	50.003	383.670	126.089	559.762
SMP/MTs <i>Junior High School</i>	94,99	332.531	334.600	64.199	731.330
SMA/SMK/MA <i>Senior High School</i>	91,20	270.011	739.323	146.710	1.156.044
Perguruan Tinggi <i>College</i>	95,19	43.816	265.415	86.032	395.263
Jumlah/Total	93,76	696.361	1.723.008	423.030	2.842.399

Lanjutan Tabel/*Continued Table 3.2.4*

Pendidikan Tertinggi yang Ditamatkan <i>Educational Attainment</i>	Jumlah <i>Total</i>	Persentase Angkatan Kerja terhadap Penduduk Usia Kerja <i>Percentage of Economically Active to Working Age Population</i>
(1)	(12)	(13)
<=SD/MI <=Elementary School	1.366.510	59,04
SMP/MTs Junior High School	1.504.318	51,38
SMA/SMK/MA Senior High School	3.347.969	65,47
Perguruan Tinggi College	1.665.222	76,26
Jumlah/Total	7.884.019	63,95

- Catatan/Note:
1. Mencari pekerjaan/*Looking for work*
 2. Mempersiapkan usaha/*Establishing a new business/firm*
 3. Merasa tidak mungkin mendapat pekerjaan/*Hopeless of job*
 4. Sudah punya pekerjaan tetapi belum mulai bekerja/*Have a job in future start*

Sumber/Source: BPS, Survei Angkatan Kerja Nasional (Sakernas) Agustus/BPS-Statistics Indonesia, August National Labor Force Survey

Table 3.2.5 Penduduk Provinsi DKI Jakarta Berumur 15 Tahun Ke Atas yang Bekerja Selama Seminggu yang Lalu Menurut Status Pekerjaan Utama dan Lapangan Pekerjaan Utama, 2018
Population 15 Years of Age and Over who Worked During The Previous Week of DKI Jakarta Province by Main Employment Status and Main Industry, 2018

Status Pekerjaan Utama Main Employment Status	Lapangan Pekerjaan Utama ¹ Main Industry ¹			Jumlah Total
	1	2	3	
	(1)	(2)	(3)	
Berusaha sendiri/ <i>Own account worker</i>	5.255	53.483	872.182	930.920
Berusaha dibantu buruh tidak tetap/buruh tidak dibayar <i>Employer assisted by temporary worker/unpaid worker</i>	37	15.033	205.208	220.278
Berusaha dibantu buruh tetap/buruh dibayar <i>Employer assisted by permanent worker/paid worker</i>	1.871	49.197	145.412	196.480
Buruh/Karyawan/Pegawai/ <i>Employee</i>	6.208	675.810	2.421.600	3.103.618
Pekerja bebas di pertanian <i>Casual agricultural worker</i>	2.391	-	-	2.391
Pekerja bebas di nonpertanian <i>Casual non-agricultural worker</i>	-	31.809	56.614	88.423
Jumlah/Total	15.762	825.332	3.701.016	4.542.110

Catatan/Note: 1. Pertanian/*Agriculture*
 2. Industri Pengolahan/*Manufacturing Industry*
 3. Jasa/*Services*

Sumber/Source: BPS, Survei Angkatan Kerja Nasional (Sakernas) Agustus/BPS-Statistics Indonesia, August National Labor Force Survey

Tabel 3.2.6 Penduduk Provinsi DKI Jakarta Berumur 15 Tahun Ke Atas yang Bekerja Selama Seminggu yang Lalu Menurut Status Pekerjaan Utama dan Jenis Kelamin, 2018
Population 15 Years of Age and Over who Worked During The Previous Week of DKI Jakarta Province by Main Employment Status and Sex, 2018

Status Pekerjaan Utama/ Main Employment Status	Laki-laki Male	Perempuan Female	Jumlah Total
(1)	(2)	(3)	(4)
Berusaha sendiri/ <i>Own account worker</i>	612.663	318.257	930.920
Berusaha dibantu buruh tidak tetap/buruh tidak dibayar <i>Employer assisted by temporary worker/unpaid worker</i>	117.922	102.356	220.278
Berusaha dibantu buruh tetap/buruh dibayar <i>Employer assisted by permanent worker/paid worker</i>	151.095	45.385	196.480
Buruh/Karyawan/Pegawai/ <i>Employee</i>	1.923.300	1.180.318	3.103.618
Pekerja bebas di pertanian <i>Casual agricultural worker</i>	2.391	-	2.391
Pekerja bebas di nonpertanian <i>Casual non-agricultural worker</i>	57.072	31.351	88.423
Jumlah/Total	2.864.443	1.677.667	4.542.110

Sumber/Source: BPS, Survei Angkatan Kerja Nasional (Sakernas) Agustus/BPS-Statistics Indonesia, August National Labor Force Survey

Table 3.2.7 Penduduk Provinsi DKI Jakarta Berumur 15 Tahun ke Atas yang Bekerja Selama Seminggu yang Lalu Menurut Jumlah Jam Kerja pada Pekerjaan Utama dan Lapangan Pekerjaan Utama, 2018
Population 15 Years of Age and Over who Worked During The Previous Week of DKI Jakarta Province by Total Working Hours on Main Job and Main Industry, 2018

Jumlah Jam Kerja pada Pekerjaan Utama <i>Total Working Hours on Main Job</i> (jam/hours)	Lapangan Pekerjaan Utama ¹ <i>Main Industry¹</i>			Jumlah Total
	1	2	3	
(1)	(2)	(3)	(4)	(5)
0 ²	-	4.532	18.476	23.008
1-4	-	494	27.649	28.143
5-9	567	6.017	36.964	43.548
10-14	-	6.324	69.934	76.258
15-19	-	11.765	58.277	70.042
20-24	1.461	20.214	128.592	150.267
25-34	327	33.410	241.872	275.609
35-44	3.546	258.278	1.202.053	1.463.877
45-54	607	374.144	1.068.304	1.443.055
55-59	424	48.788	189.878	239.090
60-74	6.641	64.606	545.440	616.687
75+	2.189	14.428	280.578	297.195
Jumlah/Total	15.762	843.000	3.868.017	4.726.779

Catatan/Note: 1 1. Pertanian/Agriculture
 2. Industri Pengolahan/Manufacturing Industry
 3. Jasa/Services

Sumber/Source: BPS, Survei Angkatan Kerja Nasional (Sakernas) Agustus/BPS-Statistics Indonesia, August National Labor Force Survey

Tabel 3.2.8 Penduduk Provinsi DKI Jakarta Berumur 15 Tahun ke Atas yang Bekerja Selama Seminggu yang Lalu Menurut Lapangan Pekerjaan Utama dan Pendidikan Tertinggi yang Ditamatkan, 2018
Population 15 Years of Age and Over who Worked During The Previous Week of DKI Jakarta Province by Main Industry and Educational Attainment, 2018

Lapangan Pekerjaan Utama ¹ <i>Main Industry¹</i>	<=SD	SMP	SMA	Perguruan Tinggi
(1)	(2)	(3)	(4)	(5)
1	10.626	2.189	293	2.654
2	153.035	156.119	365.726	168.120
3	620.900	575.965	1.633.023	1.038.129
Jumlah/Total	784.561	734.273	1.999.042	1.208.903

Catatan/Note: 1 1. Pertanian/Agriculture
 2. Industri Pengolahan/Manufacturing Industry
 3. Jasa/Services

Sumber/Source: BPS, Survei Angkatan Kerja Nasional (Sakernas) Agustus/BPS-Statistics Indonesia, August National Labor Force Survey

Tabel 3.2.9 Penduduk Provinsi DKI Jakarta Berumur 15 Tahun Ke Atas yang Bekerja Selama Seminggu yang Lalu Menurut Jumlah Jam Kerja Pada Pekerjaan Utama dan Jenis Kelamin, 2018
Population 15 Years of Age and Over who Worked During The Previous Week of DKI Jakarta Province by Total Working Hours on Main Job and Sex, 2018

Jumlah Jam Kerja Pada Pekerjaan Utama <i>Total Working Hours on Main Job</i>	Laki-laki <i>Male</i>	Perempuan <i>Female</i>	Jumlah <i>Total</i>
(1)	(2)	(3)	(4)
0 ¹	10.630	12.378	23.008
1-14	62.733	85.216	147.949
15-24	86.289	134.020	220.309
25-34	134.492	141.117	275.609
35-40	692.485	482.227	1.174.712
41+	1.927.722	957.470	2.885.192
Jumlah/Total	2.914.351	1.812.428	4.726.779

Catatan/Note: 1 Sementara tidak bekerja/Temporarily not working

Sumber/Source: BPS, Survei Angkatan Kerja Nasional (Sakernas) Agustus/BPS-Statistics Indonesia, August National Labor Force Survey

Table 3.2.10 Penduduk Provinsi DKI Jakarta Berumur 15 Tahun Ke Atas yang Bekerja Selama Seminggu yang Lalu Jumlah Jam Kerja Seluruhnya dan Jenis Kelamin, 2018
Population 15 Years of Age and Over who Worked During The Previous Week of DKI Jakarta Province by Total Working Hours and Sex, 2018

Jumlah Jam Kerja Seluruhnya (jam) <i>Total Working Hours (hours)</i>	Laki-laki <i>Male</i>	Perempuan <i>Female</i>	Jumlah <i>Total</i>
(1)	(2)	(3)	(4)
0 ¹	10.630	12.378	23.008
1-14	60.340	81.352	141.692
15-24	77.169	131.560	208.729
25-34	119.250	137.309	256.559
35-40	655.698	461.913	1.117.611
41+	1.991.264	987.916	2.979.180
Jumlah/Total	2.914.351	1.812.428	4.726.779

Catatan/Note: 1 Sementara tidak bekerja/*Temporarily not working*

Sumber/Source: BPS, Survei Angkatan Kerja Nasional (Sakernas) Agustus/BPS-Statistics Indonesia, August National Labor Force Survey

Tabel 3.2.11 Penduduk Provinsi DKI Jakarta Berumur 15 Tahun ke Atas yang Bekerja Selama Seminggu yang Lalu Menurut Kelompok Umur dan Jumlah Jam Kerja Seluruhnya, 2018
Population 15 Years of Age and Over who Worked During The Previous Week of DKI Jakarta Province by Age Group and Total Working Hours, 2018

Kelompok Umur Age Group	Jumlah Jam Kerja Seluruhnya (jam)/Total Working Hours (hours)				Jumlah Total
	0 ¹	1–14	15–34	35+	
(1)	(2)	(3)	(4)	(5)	(6)
15–19	-	11.237	14.172	82.962	108.371
20–24	2.236	9.152	31.237	402.587	445.212
25–29	-	4.880	63.005	610.669	678.554
30–34	8.542	14.335	59.067	649.681	731.625
35–39	1.683	15.827	51.395	633.601	702.506
40–44	1.414	15.784	52.321	543.084	612.603
45–49	2.936	15.209	44.865	459.994	523.004
50–54	2.570	18.771	58.110	339.119	418.570
55–59	2.750	13.930	43.772	224.211	284.663
60+	877	22.567	47.344	150.883	221.671
Jumlah/Total	23.008	141.692	465.288	4.096.791	4.726.779

Catatan/Note: 1 Sementara tidak bekerja/Temporarily not working

Sumber/Source: BPS, Survei Angkatan Kerja Nasional (Sakernas) Agustus/BPS-Statistics Indonesia, August National Labor Force Survey

Tabel 3.2.12 Penduduk Provinsi DKI Jakarta Berumur 15 Tahun Keatas yang Bekerja Selama Seminggu yang Lalu Menurut Kelompok Umur dan Jenis Kelamin, 2018
Population 15 Years of Age and Over who Worked During The Previous Week of DKI Jakarta Province by Age Group and Sex, 2018

Kelompok Umur/ <i>Age Group</i>	Laki-laki/ <i>Male</i>	Perempuan/ <i>Female</i>	Jumlah/ <i>Total</i>
(1)	(2)	(3)	(4)
15-19	53.186	55.185	108.371
20-24	214.036	231.176	445.212
25-29	387.622	290.932	678.554
30-34	477.524	254.101	731.625
35-39	451.384	251.122	702.506
40-44	398.206	214.397	612.603
45-49	339.509	183.495	523.004
50-54	262.911	155.659	418.570
55-59	187.710	96.953	284.663
60+	142.263	79.408	221.671
Jumlah/<i>Total</i>	2.914.351	1.812.428	4.726.779

Catatan/*Note:*

Sumber/*Source:* BPS, Survei Angkatan Kerja Nasional (Sakernas) Agustus/BPS-Statistics Indonesia, August National Labor Force Survey

Tabel 3.2.13 Penduduk Provinsi DKI Jakarta Berumur 15 Tahun ke Atas yang Bekerja Selama Seminggu yang Lalu Menurut Status Pekerjaan Utama dan Pendidikan Tertinggi yang Ditataskan, 2018
Population 15 Years of Age and Over who Worked During The Previous Week of DKI Jakarta Province by Main Industry and Educational Attainment, 2018

Status Pekerjaan Utama <i>Main Employment Status</i>	<=SD	SMP	SMA	Perguruan Tinggi
(1)	(2)	(3)	(4)	(5)
Berusaha sendiri/ <i>Own account worker</i>	255.551	202.940	381.567	90.862
Berusaha dibantu buruh tidak tetap/buruh tidak dibayar <i>Employer assisted by temporary worker/unpaid worker</i>	63.877	58.237	74.471	23.693
Berusaha dibantu buruh tetap/buruh dibayar <i>Employer assisted by permanent worker/paid worker</i>	15.618	18.811	77.485	84.566
Buruh/Karyawan/Pegawai/ <i>Employee</i>	355.652	384.502	1.378.112	985.352
Pekerja bebas/ <i>Casual worker</i>	52.341	24.107	14.366	-
Jumlah/Total	743.039	688.597	1.926.001	1.184.473

Sumber/Source: BPS, Survei Angkatan Kerja Nasional (Sakernas) Agustus/BPS-Statistics Indonesia, August National Labor Force Survey

Tabel 3.2.14 Penduduk Provinsi DKI Jakarta Berumur 15 Tahun ke Atas yang Bekerja Selama Seminggu yang Lalu Menurut Kabupaten/Kota dan Lapangan Pekerjaan Utama, 2018
Table Population 15 Years of Age and Over who Worked During The Previous Week of DKI Jakarta Province by Regency/Municipality and Main Industry, 2018

Kabupaten/Kota Regency/Municipality	Lapangan Pekerjaan Utama ¹ /Main Industry ¹			Jumlah Total
	1	2	3	
(1)	(2)	(3)	(4)	(5)
Kep. Seribu	2.400	574	6.434	9.408
Jakarta Selatan	1.554	130.553	918.649	1.050.756
Jakarta Timur	2.080	236.017	1.011.315	1.249.412
Jakarta Pusat	-	49.162	383.298	432.460
Jakarta Barat	6.568	275.928	860.419	1.142.915
Jakarta Utara	3.160	150.766	687.902	841.828
DKI Jakarta	15.762	843.000	3.868.017	4.726.779

Catatan/Note: 1. Pertanian/Agriculture
 2. Industri Pengolahan/Manufacturing Industry
 3. Jasa/Services

Sumber/Source: BPS, Survei Angkatan Kerja Nasional (Sakernas) Agustus/BPS-Statistics Indonesia, August National Labor Force Survey

Tabel 3.2.15 Penduduk Provinsi DKI Jakarta Berumur 15 Tahun Ke Atas yang Bekerja Selama Seminggu yang Lalu Menurut Lapangan Pekerjaan Utama dan Jenis Kelamin, 2018
Population 15 Years of Age and Over who Worked During The Previous Week of DKI Jakarta Province by Main Industry and Sex, 2018

Lapangan Pekerjaan Utama <i>Main Industry</i>	Laki-laki <i>Male</i>	Perempuan <i>Female</i>	Jumlah <i>Total</i>
(1)	(2)	(3)	(4)
1	15.680	82	15.762
2	575.785	267.215	843.000
3	2.322.886	1.545.131	3.868.017
Jumlah/Total	2.914.351	1.812.428	4.726.779

Catatan/Note: 1. Pertanian/Agriculture
 2. Industri Pengolahan/Manufacturing Industry
 3. Jasa/Services

Sumber/Source: BPS, Survei Angkatan Kerja Nasional (Sakernas) Agustus/BPS-Statistics Indonesia, August National Labor Force Survey

Table 3.2.16 Tingkat Pengangguran Terbuka (TPT) dan Tingkat Partisipasi Angkatan Kerja (TPAK) Menurut Kabupaten/Kota di Provinsi DKI Jakarta, 2016–2018
Unemployment Rate (UR) and Labor Force Participation Rate (LFPR) of DKI Jakarta Province by Regency/Municipality, 2016–2018

Kabupaten/Kota Regency/Municipality	TPT/UR			TPAK/LFPR		
	2016	2017	2018	2016	2017	2018
(1)	(2)	(4)	(6)	(7)	(8)	(9)
Kep. Seribu	NA	7,33	5,33	NA	55,48	61,21
Jakarta Selatan	NA	6,86	6,31	NA	62,75	65,88
Jakarta Timur	NA	7,80	6,67	NA	58,90	61,77
Jakarta Pusat	NA	6,82	6,64	NA	63,59	65,06
Jakarta Barat	NA	6,40	5,00	NA	60,30	62,19
Jakarta Utara	NA	7,67	7,01	NA	67,50	66,96
DKI Jakarta	6,12	7,14	6,24	66,91	61,97	63,95

Sumber/Source: BPS, Survei Angkatan Kerja Nasional (Sakernas) Agustus/BPS-Statistics Indonesia, August National Labor Force Survey

Tabel 3.2.17 Pencari Kerja Terdaftar, Lowongan Kerja Terdaftar, dan Penempatan/Pemenuhan Tenaga Kerja Menurut Kabupaten/Kota dan Jenis Kelamin di Provinsi DKI Jakarta, 2018
Table **Number of Registered Job Applicants, Registered Job Vacancies, and Placement of Workers of DKI Jakarta Province by Regency/Municipality and Sex, 2018**

Kabupaten/Kota <i>Regency/ Municipality</i>	Pencari Kerja Terdaftar <i>Registered Job Applicants</i>			Lowongan Kerja Terdaftar <i>Registered Job Vacancies</i>		
	Laki-laki <i>Male</i>	Perempuan <i>Female</i>	Jumlah <i>Total</i>	Laki-laki <i>Male</i>	Perempuan <i>Female</i>	Jumlah <i>Total</i>
(1)	(2)	(3)	(4)	(5)	(6)	(7)
Kep. Seribu	-	-	-	-	-	-
Jakarta Selatan	1465	1433	2898	3674	1951	5625
Jakarta Timur	3675	2926	6601	2785	1878	4663
Jakarta Pusat	3246	3047	6293	2474	2484	4958
Jakarta Barat	3544	2565	6109	3252	2366	5618
Jakarta Utara	2131	2482	4613	1805	2463	4268
DKI Jakarta	14.061	12.453	26.514	13.990	11.142	25.132

Lanjutan Tabel/*Continued Table 3.2.17*

Kabupaten/Kota <i>Regency/Municipality</i>	Penempatan/Pemenuhan Tenaga Kerja <i>Placement of Workers</i>		
	Laki-laki/ <i>Male</i>	Perempuan/ <i>Female</i>	Jumlah/ <i>Total</i>
(1)	(8)	(9)	(10)
Kep. Seribu	-	-	-
Jakarta Selatan	2330	1620	3950
Jakarta Timur	2867	1976	4843
Jakarta Pusat	3076	2722	5798
Jakarta Barat	3187	2325	5512
Jakarta Utara	1694	2245	3939
DKI Jakarta	13.154	10.888	24.042

Sumber/*Source*: Kementerian Ketenagakerjaan/*Ministry of Manpower*

Tabel 3.2.18 Pencari Kerja Terdaftar Menurut Pendidikan Tertinggi yang Ditamatkan dan Jenis Kelamin di Provinsi DKI Jakarta , 2018
Table Number of Registered Job Applicants of DKI Jakarta Province by Educational Attainment and Sex, 2018

Pendidikan Tertinggi yang Ditamatkan ¹ <i>Educational Attainment¹</i>	Laki-laki <i>Male</i>	Perempuan <i>Female</i>	Jumlah <i>Total</i>
(1)	(2)	(3)	(4)
0	-	-	-
1	-	-	-
2	4	1	5
3	128	94	222
4	4 606	4 271	8 877
5	6 152	4 997	11 149
6	1 560	1 596	3 156
7	1 611	1 494	3 105
Jumlah/ <i>Total</i>	14 061	12 453	26 514

- Catatan/Note: 1**
0. Tidak/belum pernah sekolah/No schooling
 1. Tidak/belum tamat SD/Not/not yet completed primary school
 2. Sekolah Dasar/Primary School
 3. Sekolah Menengah Pertama/Junior High School
 4. Sekolah Menengah Atas (Umum)/Senior High School (General)
 5. Sekolah Menengah Atas (Kejuruan)/Senior High School (Vocational)
 6. Diploma I/II/III/Akademi/Diploma I/II/III/Academy
 7. Universitas/University

Sumber/Source: Kementerian Ketenagakerjaan/Ministry of Manpower

Tabel 3.2.19 Rata-rata Upah/Gaji Bersih Sebulan Pekerja Formal¹ Menurut Kabupaten/Kota dan Lapangan Pekerjaan Utama (rupiah) di Provinsi DKI Jakarta, 2018
Average of Net Wage/Salary per Month of Formal Employee¹ of DKI Jakarta Province by Regency/Municipality and Main Industry (rupiahs), 2018

Kabupaten/Kota Regency/Municipality	Lapangan Pekerjaan Utama ² Main Industry ²			Jumlah Total
	1	2	3	
(1)	(2)	(3)	(4)	(5)
Kep.Seribu	-	2.720.327	4.345.899	4.231.323
Jakarta Selatan	3.000.000	4.499.871	4.070.325	4.125.305
Jakarta Timur	-	5.147.764	4.590.461	4.722.992
Jakarta Pusat	-	3.899.851	4.379.908	4.320.532
Jakarta Barat	2.301.381	3.795.817	5.012.490	4.619.816
Jakarta Utara	1.414.941	3.916.042	4.125.468	4.075.422
DKI Jakarta	2.308.054	4.319.697	4.448.087	4.415.849

Catatan/Note: 1 *Pekerja Formal/Formal Employee: Buruh/Karyawan/Pegawai/Employee*
2 1. *Pertanian/Agriculture*
2. *Industri Pengolahan/Manufacturing Industry*
3. *Jasa/Services*

Sumber/Source: *BPS, Survei Angkatan Kerja Nasional (Sakernas) Agustus/BPS-Statistics Indonesia, August National Labor Force Survey*

Tabel 3.2.20 Rata-rata Upah/Gaji Bersih Sebulan Pekerja Formal¹ Menurut Kelompok Umur dan Lapangan Pekerjaan Utama (rupiah) di Provinsi DKI Jakarta, 2018
Average of Net Wage/Salary per Month of Formal Employee¹ of DKI Jakarta Province by Age Group and Main Industry (rupiahs), 2018

Kelompok Umur Age Group	Lapangan Pekerjaan Utama ² /Main Industry ²			Jumlah Total
	1	2	3	
(1)	(2)	(3)	(4)	(5)
15-19	-	2.142.774	2.514.492	2.440.853
20-24	-	3.518.034	3.130.135	3.196.879
25-29	1.600.000	4.119.056	4.069.146	4.072.604
30-34	-	3.760.382	4.565.398	4.403.320
35-39	-	4.278.654	4.708.388	4.605.350
40-44	3.000.000	3.903.727	4.595.212	4.400.687
45-49	4.000.000	5.046.434	5.005.065	5.011.446
50-54	1.929.931	4.806.276	5.704.634	5.444.389
55-59	-	10.490.459	6.721.636	7.428.395
60+	1.000.000	5.310.647	4.260.620	4.436.547
Jumlah/Total	2.308.054	4.319.697	4.448.087	4.415.849

Catatan/Note: 1 *Pekerja Formal/Formal Employee: Buruh/Karyawan/Pegawai/Employee*

2 1. *Pertanian/Agriculture*

2. *Industri Pengolahan/Manufacturing Industry*

3. *Jasa/Services*

Sumber/Source: *BPS, Survei Angkatan Kerja Nasional (Sakernas) Agustus/BPS-Statistics Indonesia, August National Labor Force Survey*

Tabel 3.2.21 Rata-rata Upah/Gaji Bersih Sebulan Pekerja Informal¹ Menurut Kelompok Umur dan Lapangan Pekerjaan Utama (rupiah) di Provinsi DKI Jakarta, 2018
Average of Net Wage/Salary per Month of Informal Employee¹ of DKI Jakarta Province by Age Group and Main Industry (rupiahs), 2018

Kabupaten/Kota Regency/Municipality	Lapangan Pekerjaan Utama ² Main Industry ²			Jumlah Total
	1	2	3	
(1)	(2)	(3)	(4)	(5)
Kep.Seribu	1.541.492	1.980.351	2.154.019	1.883.211
Jakarta Selatan	-	2.982.985	3.379.289	3.343.394
Jakarta Timur	400.000	3.582.058	2.972.028	3.004.728
Jakarta Pusat	-	1.824.678	2.839.624	2.749.109
Jakarta Barat	2.000.000	2.537.849	3.438.784	3.371.349
Jakarta Utara	2.500.000	2.198.811	3.731.889	3.569.490
DKI Jakarta	1.555.286	2.795.862	3.275.585	3.222.666

Catatan/Note: **1 Pekerja Informal/Informal Employee: Pekerja yang berstatus berusaha sendiri dan pekerja bebas di sektor pertanian dan nonpertanian/***Employment status are self employed, casual agricultural worker, and casual non-agricultural worker*

2 1. Pertanian/Agriculture

2. Industri Pengolahan/Manufacturing Industry

3. Jasa/Services

Sumber/Source: BPS, Survei Angkatan Kerja Nasional (Sakernas) Agustus/BPS-Statistics Indonesia, August National Labor Force Survey

Tabel 3.2.22 Rata-rata Upah/Gaji Bersih Sebulan Pekerja Informal¹ Menurut Kabupaten/Kota dan Pendidikan Tertinggi yang Ditamatkan (rupiah) di Provinsi DKI Jakarta, 2018
Average of Net Wage/Salary per Month of Informal Employee¹ of DKI Jakarta Province by Regency/Municipality and Educational Attainment (rupiahs), 2018

Kabupaten/ Kota Regency/ Municipality	Pendidikan Tertinggi/Educational Attainment				Jumlah Total
	Tidak Pernah Sekolah/ Belum Tamat SD No Schooling/Didn't/ Not Yet Completed Primary School	SD Primary School	SMP Junior High School	SMA ke Atas/ Senior High School and Above	
(1)	(2)	(3)	(4)	(5)	(6)
Kep.Seribu Jakarta Selatan	2.026.158	1.741.067	1.605.388	2.218.278	1.883.211
Jakarta Timur	2.133.478	3.045.541	3.280.907	3.639.014	3.343.394
Jakarta Pusat	3.358.232	2.051.982	2.599.555	3.475.975	3.004.728
Jakarta Barat	1.323.405	2.111.393	2.538.395	3.218.394	2749.109
Jakarta Utara	2.151.837	2.948.397	2.956.328	4.372.958	3.371.349
	3.183.909	3.024.430	2.790.192	4.386.556	3.569.490
DKI Jakarta	2.526.765	2.669.869	2.844.071	3.775.550	3.222.666

Catatan/Note: 1 Pekerja Informal/Informal Employee: Pekerja yang berstatus berusaha sendiri dan pekerja bebas di sektor pertanian dan nonpertanian/Employment status are self employed, casual agricultural worker, and casual non-agricultural worker

Sumber/Source: BPS, Survei Angkatan Kerja Nasional (Sakernas) Agustus/BPS-Statistics Indonesia, August National Labor Force Survey

Tabel : 3.2.23 **Jumlah Pendaftar, Lowongan, dan Penempatan Tenaga Kerja Menurut Jenis Kelamin dan Bulan di Provinsi DKI Jakarta, 2018**
Table : *Number of Vacancies Registered and Placement of Workers of DKI Jakarta Province by Sex and Month, 2018*

Bulan Month	Pendaftar/Registered			Lowongan/Vacancies			Penempatan/Placement		
	Laki-laki Male	Perempuan Female	Jumlah Total	Laki-laki Male	Perempuan Female	Jumlah Total	Laki-laki Male	Perempuan Female	Jumlah Total
(1)	(2)	(3)	(4)	(5)	(6)	(7)	(8)	(9)	(10)
Januari/ January	1157	932	2089	1020	944	1964	999	762	1761
Februari/ February	1026	917	1943	879	745	1624	1007	897	1904
Maret/ March	1101	896	1997	1060	836	1896	1058	948	2006
April/ April	1118	883	2001	1381	854	2235	1314	743	2057
Mei/ May	1221	853	2074	1537	855	2392	1301	835	2136
Juni/ June	1187	893	2080	1586	802	2388	984	746	1730
Juli/ July	1229	1066	2295	1236	990	2226	1154	959	2113
Agustus/ August	1331	1206	2537	1363	1072	2435	1272	948	2220
September/ September	1108	1236	2344	1145	1147	2292	1162	1087	2249
Oktober/ October	1168	1293	2461	912	1060	1972	982	1187	2169
November/ November	1207	1111	2318	777	806	1583	1054	948	2002
Desember/ December	1208	1167	2375	1094	1031	2125	873	822	1695
Jumlah/Total	14061	12453	26514	13990	11142	25132	13160	10882	24042

Catatan/note : termasuk binaan UKM/Included UKM program Sumber/Source : Dinas Tenaga Kerja dan Transmigrasi Provinsi DKI Jakarta/Manpower and Transmigration Service of DKI Jakarta Province

Tabel : 3.2.24 **Ikhtisar Statistik Antar Kerja Provinsi DKI Jakarta, 2017-2018**
Table Resume of Inter Occupational Statistics of DKI Jakarta Province, 2017-2018

Uraian <i>Description</i>	2017	2018
(1)	(3)	(4)
A Pencari Kerja/Penempatan/ <i>Job Seekers/Placement</i>		
1. Pencari Kerja yang belum ditempatkan Awal Tahun <i>Job Seekers not yet placed</i>	101 494	59 621
2. Pencari Kerja yang Terdaftar <i>Applicants Registered</i>	29 548	26 514
3. Pencari Kerja yang ditempatkan <i>Job Seekers to be Posted</i>	25 121	24 042
4. Pencari Kerja Yang Di Hapus <i>Job Seekers Withdrawn</i>	47 715	49 448
Pencari Kerja yang belum ditempatkan Akhir Tahun <i>Job Seekers not yet Posted (A1+A2-A3-A4)</i>	58 206	12 645
B Lowongan Yang Ada / <i>Vacancies</i>		
1. Lowongan yang belum dipenuhi <i>Vacant position not yet fulfilled</i>	6 320	6 813
2. Lowongan yang terdaftar <i>Vacant position registered</i>	30 710	25 132
I Jumlah/Total (B1+B2):	37 030	31 945
3. Lowongan yang dipenuhi / <i>Vacant Positions Fulfilled</i>	25 121	24 042
4. Lowongan yang dihapus / <i>Vacant Positions Withdrawn</i>	11 367	5 140
II Jumlah/Total (B3+B4):	36 488	29 182
5. Lowongan Yang Ada / <i>Vacancies (I – II)</i>	542	2 763

Catatan : *) termasuk binaan UKM/*Included UKM*

Sumber/*Source*: Dinas Tenaga Kerja dan Transmigrasi Provinsi DKI Jakarta/*Manpower and Transmigration Service of DKI Jakarta Province*

Tabel : 3.2.25 **Upah Minimum Provinsi dan Inflasi di DKI Jakarta, 2004-2018**
Table *Provincial Minimum Wages and Inflation at DKI Jakarta, 2004-2018*

Tahun Year	Upah Minimum Provinsi (UMP) Provincial Minimum Wages (PMW)		Inflasi Inflation (%)
	Rp	Kenaikan UMP Increase of PMW (%)	
(1)	(2)	(3)	(4)
2004	671 550	6,33	5,87
2005	819 100	6,00	16,06
2006	900 560	15,07	6,03
2007	972 605	9,95	6,04
2008	972 605	8,00	11,11
2009	1 069 865	10,00	2,34
2010	1 188 010	11,04	5,95
2011	1 290 000	8,58	3,97
2012	1 529 150	18,54	4,52
2013	2 200 000	43,87	8,00
2014	2 441 000	10,96	8,95
2015	2 700 000	10,60	3,30
2016	3 100 000	14,80	2,37
2017	3 355 750	8,25	3,07
2018	3.648.035	8,71	3,13

Sumber/Source: BPS Provinsi DKI Jakarta dan Dinas Tenaga Kerja dan Transmigrasi Provinsi DKI Jakarta/BPS-Statistic of DKI Jakarta and Manpower and Transmigration Service of DKI Jakarta Province

Tabel : 3.2.26 **Jumlah Perusahaan dan Pekerja Asing Menurut Jenis Kelamin di Provinsi DKI Jakarta, 2009-2018**
Table : **Number of Enterprises and Foreign Worker of DKI Jakarta Province By Sex, 2009- 2018**

Tahun Year	Perusahaan Enterprises	Jumlah Tenaga Kerja Asing Foreign Worker		Jumlah/Total
		Laki-Laki Male	Perempuan Female	
(1)	(2)	(3)	(4)	(5)
2009	4 837	4 542	981	5 523
2010	4 704	4 235	1 086	5 321
2011	4 534	3 488	1 240	4 728
2012	4 695	4 154	1 321	5 475
2013	3 883	3 499	1 030	4 529
2014	4 695	4 154	1 321	5 475
2015	2 213	-	-	2 525
2016	1 769	2 312	363	2 675
2017	3 163	3 351	742	4 093
2018	2 855	3 375	925	4 300

Sumber/Source: Dinas Tenaga Kerja dan Transmigrasi Provinsi DKI Jakarta/Manpower and Transmigration Service of DKI Jakarta Province

Tabel : 3.2.27 **Jumlah Permohonan Paspor Calon Tenaga Kerja Indonesia Menurut Daerah Asal dan Negara Tujuan di Provinsi DKI Jakarta, 2018**
Table **Number of Indonesian Overseas Worker Passport Requested on DKI Jakarta Province by Region of Origin and Destination Country, 2018**

Negara Tujuan <i>Destination Country</i>	Daerah Asal/Region of Origin					
	DKI Jakarta		Luar DKI Jakarta <i>Out of DKI Jakarta</i>		Jumlah <i>Total</i>	
	Laki-laki <i>Male</i>	Peremp uan <i>Female</i>	Laki-laki <i>Male</i>	Peremp uan <i>Female</i>	Laki-laki <i>Male</i>	Peremp uan <i>Female</i>
(1)	(2)	(3)	(4)	(5)	(6)	(7)
1. Malaysia	14	37	-	-	14	37
2. Singapura	-	25	-	-	-	25
3. Hongkong	-	50	-	-	-	50
4. Taiwan	52	143	-	-	52	143
Jumlah/Total	66	255	-	-	66	255

Sumber/Source: BP2TKI Dinas Tenaga Kerja dan Transmigrasi Provinsi DKI Jakarta/*National Agency for Placement and Protection of Indonesian Workers and Manpower and Transmigration Service of DKI Jakarta Province*

Tabel : 3.2.28 **Jumlah Permohonan Paspor Calon Tenaga Kerja Indonesia Menurut Negara Tujuan dan Bulan di Provinsi DKI Jakarta, 2018**
Table : *Number of Indonesian Overseas Worker Passport Requested on DKI Jakarta Province by Destination Country and Month, 2018*

Bulan Month	Negara Tujuan/Destination Country				Jumlah Total
	Malaysia	Singa-pura	Hong-kong	Taiwan	
(1)	(2)	(3)	(4)	(5)	(6)
Januari/January	2	3	3	20	28
Pebruari/February	2	4	5	23	34
Maret/March	2	1	4	11	18
April/April	7	1	4	12	24
Mei/May	2	2	3	15	22
Juni/June	0	0	1	4	5
Juli/July	8	1	7	21	37
Agustus/August	13	3	5	26	47
September/September	2	3	3	19	27
Oktober/October	2	3	11	15	31
Nopember/November	5	2	2	21	30
Desember/December	6	2	2	8	18
Jumlah/Total	51	25	50	195	321

Sumber/Source: BP2TKI Dinas Tenaga Kerja dan Transmigrasi Provinsi DKI Jakarta/National Agency for Placement and Protection of Indonesian Workers and Manpower and Transmigration Service of DKI Jakarta Province

SOSIAL DAN KESEJAHTERAAN RAKYAT
Social and Welfare

04

PERSENTASE PARTISIPASI SEKOLAH 2018

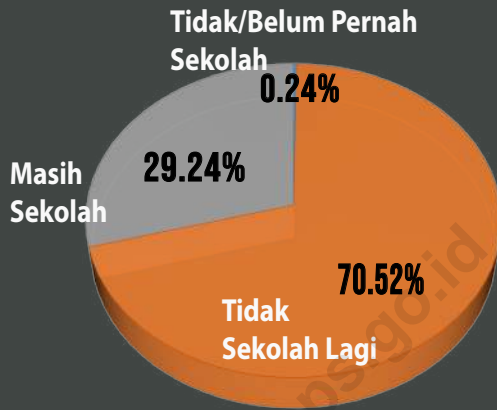

STATISTIK PENDIDIKAN DKI JAKARTA 2018

JUMLAH SISWA PUTUS SEKOLAH 2018

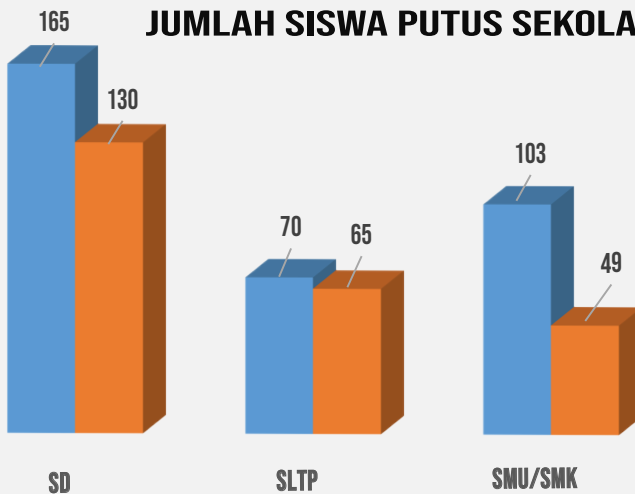

PENJELASAN TEKNIS

1. **Tidak/belum pernah sekolah** adalah mereka yang tidak pernah atau belum pernah terdaftar dan tidak pernah atau belum pernah aktif mengikuti pendidikan di suatu jenjang pendidikan formal.
2. **Masih bersekolah** adalah mereka yang terdaftar dan aktif mengikuti pendidikan di suatu jenjang pendidikan formal baik pendidikan dasar, menengah maupun pendidikan tinggi, termasuk paket A, B dan C. bagi mahasiswa yang sedang cuti di anggap masih sekolah.
3. **Tidak bersekolah lagi** adalah mereka yang pernah terdaftar dan aktif mengikuti pendidikan di suatu jenjang pendidikan formal, tetapi pada saat pencacahan tidak lagi terdaftar dan tidak aktif mengikuti pendidikan.
4. **Tamat sekolah** adalah menyelesaikan pelajaran yang ditandai dengan lulus ujian akhir pada kelas atau tingkat terakhir suatu jenjang pendidikan di sekolah negeri maupun swasta dengan mendapatkan tanda tamat belajar/ijazah. Seseorang yang belum mengikuti pelajaran pada kelas tertinggi tetapi telah mengikuti ujian akhir dan lulus dianggap tamat sekolah.
5. **Dapat membaca dan menulis** artinya dapat membaca dan menulis kata-kata/kalimat

TECHNICAL NOTES

1. *Not/never attending school are those who never or have never registered and never or have not been actively enrolled in a formal education.*
2. *Attending school are those who are registered and actively enrolled in a formal education whether primary, secondary, and higher education include package A, B and C. For students who are on leave is considered still in school.*
3. *Not attending school anymore are those who ever enrolled and actively enrolled in a formal education, but at the time of enumeration is no longer enrolled and did not actively take part in education.*
4. *Graduated from school is completing the lessons that indicated by passing the final exam at the last level of a class or level of education in public and private schools to get the certificate of graduation/Diploma. Someone who has not followed the lessons in the highest class but have been following final exams and graduation are considered graduate school.*
5. *Can read and write (literacy) means can read and write words/simple sentence with a particular script.*

- sederhana dengan suatu aksara tertentu (baik huruf latin, arab atau huruf lainnya).
6. **Sekolah** adalah lembaga pendidikan formal yang dimulai dari pendidikan dasar, menengah, dan tinggi. Pendidikan yang dicatat adalah pendidikan formal berdasar kurikulum Departemen Pendidikan Nasional, termasuk pendidikan yang di selenggarakan oleh pondok pesantren dengan memakai kurikulum Departemen Pendidikan Nasional, seperti Madrasah Ibtidaiyah (MI), Madrasah Tsanawiyah (MTs), dan Madrasah Aliyah (MA). Pondok pesantren/Madrasah diniyah adalah sekolah yang tidak memakai kurikulum dari Departemen Pendidikan nasional.
 7. **Madrasah Ibtidaiyah** adalah lembaga pendidikan berciri khas Islam pada jenjang Sekolah Dasar. Madrasah Tsanawiyah adalah lembaga pendidikan berciri khas Islam pada jenjang Sekolah Menengah Pertama. Madrasah Aliyah adalah lembaga pendidikan berciri khas Islam pada jenjang Sekolah Menengah Atas (SMA).
 8. **Rumah sakit** adalah tempat pemeriksaan dan perawatan kesehatan, biasanya berada pengawasan dokter/tenaga medis, termasuk rumah sakit khusus seperti rumah sakit perawatan paru-paru, dan RS Jantung.
6. *School is an institution of formal education starting from elementary, secondary, and higher. The Education recorded is formal education, based on the Ministry of National Education curriculum, including education which was held by Islamic boarding schools using the Ministry of National Education curriculum, such as Madrasah Ibtidaiyah (MI), Madrasah Tsanawiyah (MTs), and Madrasah Aliyah (MA). Islamic boarding schools/Madrasah diniyah is a school that does not use the curriculum from the Ministry of National Education.*
 7. *Madrasah Ibtidaiyah is distinctively Islamic educational institutions in the Elementary School level. Madrasah Tsanawiyah is distinctively Islamic educational institutions at Junior high school level. Madrasah Aliyah is distinctively Islamic educational institutions on the level of Senior High School (SMA).*
 8. *The hospital is a place of examination and health care, usually in the supervision of a doctor/medical personnel, including special hospitals such as hospital treatment of lung and cardiovascular hospital.*

9. **Rumah Sakit Bersalin/Rumah Bersalin** adalah rumah sakit yang dilengkapi dengan fasilitas untuk melahirkan, pemeriksaan kehamilan, pemeriksaan ibu dan anak serta berada di bawah pengawasan dokter dan atau bidan senior.
9. *Maternity Hospital/Maternity Health Care Centre is a hospital that is equipped with facilities for delivery, pregnancy check, examination of mothers and children and is under the medical supervision and or senior midwife.*
10. **Poliklinik** adalah tempat pemeriksaan kesehatan, biasanya tanpa fasilitas perawatan menginap, berada dalam pengawasan dokter/tenaga medis, tidak termasuk klinik yang terdapat di puskesmas/rumah sakit. Poliklinik yang karena suatu hal dan lain hal menyediakan tempat perawatan menginap, tetap di golongan kedalam poliklinik (bukan rumah sakit)
10. *Polyclinic is a place for medical check, usually without a care facility stay, under the supervision of a doctor /medical personnel, not including clinics located at public health centers (Puskemas)/hospitals. Polyclinic which for some reason provide care to stay, remain in the grade of the clinic (not the hospital)*
11. **Puskesmas (Pusat Kesehatan Masyarakat)** adalah unit pelayanan kesehatan milik pemerintah yang bertanggung jawab terhadap pelayanan kesehatan masyarakat untuk wilayah kecamatan. Sebagian kecamatan atau kelurahan (misal di DKI Jakarta). Tim Puskesmas sesuai jadwal dapat melakukan kegiatan Puskesmas keliling ketempat tempat tertentu dalam wilayah kerjanya, untuk mendekatkan pelayanan dengan masyarakat.
11. *Public Health Centre (PHC) is government-owned health care unit that is responsible for public health services at the sub-district level, part of sub-district or villages (e.g. in DKI Jakarta). Public Health Center Team as schedule can perform activities of mobile PHC moving to certain places within its territory, to bring closer services to the public.*
12. **Puskesmas Pembantu (Pustu)** yaitu Unit pelayanan kesehatan masyarakat yang membantu kegiatan Puskesmas di sebagian dari wilayah kerja. Pada beberapa daerah balai pengobatan telah berubah fungsi menjadi Pustu
12. *Subsidiary Public Health Centre (Pustu), namely the unit of public health services that assist the public health center (Puskesmas) in some of the working area. In some regions, clinics have changed it function into Pustu even though on*

- walaupun papan nama masih tertulis balai pengobatan.
- name board is still written as a clinic.*
13. **Apotik** adalah tempat penjualan obat yang mempunyai izin operasi dari departemen Kesehatan, U.P Ditjen POM, di bawah pengawasan apoteker.
 13. *Pharmacy is a place for drug selling that having permission from the Ministry of Health through the Directorate General for Supervising Food and Medicine, under the supervision of a pharmacist.*
 14. **Imunisasi** adalah memasukan kuman atau racun penyakit tertentu yang sudah dilemahkan (Vaksin) kedalam tubuh dengan cara suntik atau diminum (ditetes dalam mulut) dengan maksud agar terjadi kekebalan tubuh terhadap penyakit tersebut.
 14. *Immunization is to enter germs or a specific disease toxins, that have been attenuated (vaccine) into the body by injection or drank (dripped into the mouth) with the intention that happen immunity against the disease.*
 15. **Keluhan kesehatan** adalah keadaan atau kejiwaan baik karena penyakit akut, penyakit kronis, kecelakaan, kriminal atau hal lain.
 15. *Health Complaints is a state or psychological either because of acute illness, chronic illnesses, accidents, criminal or otherwise.*
 16. **Mengobati sendiri** adalah upaya oleh art/keluarga dengan melakukan pengobatan sendiri danpa datang ketempat pasilitas kesehatan atau memanggil dokter/petugas kesehatan kerumahnya (misal minum obat modern, jamu, kerokan, kompres, kop, pijat) agar sembuh atau menjadi ringan keluhan kesehatannya.
 16. *Treating own is an effort by members of the household/family by doing self-medication without coming to the place of health facility or calling the doctor/health worker to his house (e.g., drinking modern medicine, herbs, scrapings, compress, cupping, massage) to recover or reduce the health complaints.*
 17. **Luas Lantai** adalah luas lantai yang di tempatkan dan di gunakan untuk keperluan sehari-hari.
 17. *Floor area is the floor area occupied and used for everyday purposes.*
 18. **Air leding** adalah sumber air yang berasal dari air yang telah diproses menjadi jernih sebelum di alirkan
 18. *Tap water is the source of water that comes from water that has been processed into clear before it*

kepada konsumen melalui instalasi berupa saluran air. Sumber air ini biasanya diusahakan oleh PAM/PDAM/BPAM.

streamed to the consumer through the installation of water channel. Water sources are usually operated by the PAM/PDAM/BPAM.

19. **Status perusahaan bangunan tempat tinggal milik sendiri** adalah jika tempat tinggal tersebut pada waktu pencacahan betul betul sudah milik krt atau salah seorang art. Rumah yang di secara angsuran melalui bank atau rumah dengan status sewa beli di anggap rumah milik sendiri.
19. *Ownership status of residential buildings as own is if the dwelling at the time of enumeration truly already owned by the head of the household or one of the household member. The house that is owned through banks installments or house with the status of purchase leasing is considered to own house.*
20. **Peristiwa tindak pidana yang di laporkan** Peristiwa yang di laporkan ialah setiap peristiwa yang diterima kepolisian dari laporan masyarakat , atau peristiwa dimana pelakunya tertangkap tangan oleh polisi.
20. **Reported Crime Incident** *Reported Crime Incident is every reported incident received by police from the public report, or events where the perpetrator arrested by police.*
21. **Jumlah tindak pidana** menggambar-kan jumlah kasus tindak pidana yang terjadi pada kurun waktu tertentu.
21. **Crime Total** *illustrates the number of criminal cases occurring during a given period.*
22. **Bencana alam** adalah peristiwa alam yang menimbulkan kesengsaraan, kerusakan alam dan lingkungan, serta mengakibatkan kesengsaraan, kerugian dan penderitaan penduduk. Tidak termasuk bencana yang disebabkan karena hama tanaman, atau wabah, bencana alam yang disajikan antara lain : Tanah longsor, banjir, gempa bumi.
22. **Natural disasters** *are natural events that lead to misery, destruction of nature and environment, and caused distress, loss, and suffering people. Excluding disaster caused by plant pest, or epidemic, natural disasters are presented, among others: The landslide, floods, and earthquakes.*
23. Badan Pusat Statistik (BPS) pertama kali melakukan perhitungan jumlah dan
23. *BPS-Statistics Indonesia calculated the number and percentage of poor people in 1984. The calculation*

- persentase penduduk miskin pada tahun 1984. Penghitungan tersebut mencakup periode 1976-1981. Data dasar yang digunakan adalah Survei Sosial Ekonomi (Susenas) modul Konsumsi. Sejak itu setiap tiga tahun sekali BPS secara rutin mengeluarkan data jumlah dan persentase penduduk miskin yang disajikan menurut daerah perkotaan dan pedesaan.
24. Sejak tahun 2003, BPS secara rutin mengeluarkan data jumlah dan persentase penduduk miskin setiap tahun. Hal ini bisa terwujud karena sejak 2003 BPS mengumpulkan data susenas panel Modul Konsumsi setiap bulan Maret. Mulai bulan Maret 2007 jumlah sampel yang di gunakan di perbesar dari 10.000 rumah tangga menjadi 68.800 rumah tangga. Mulai tahun 2011 - 2014 angka kemiskinan disajikan dari hasil Susenas bulan Juli (trw.3) dan pada tahun 2015 - 2016 diperoleh dari Susenas Maret 2015 dan 2017.
25. Untuk mengukur kemiskinan, BPS menggunakan konsep kemampuan memenuhi kebutuhan dasar (*basic needs approach*). Dengan pendekatan ini, kemiskinan dipandang sebagai ketidak mampuan dari sisi ekonomi untuk memenuhi kebutuhan dasar makanan dan bukan makanan yang diukur dari sisi pengeluaran. Metode yang digunakan adalah menghitung Garis Kemiskinan (GK), yang terdiri dari dua komponen yaitu Garis Kemiskinan Makanan *covered the period of 1976-1981. The basic data used was the National Socio-Economic Survey (SUSENAS) consumption module. Since then every three years, BPS routinely issue data on the number and percentage of poor people which is presented by urban and rural areas.*
24. *Since 2003, BPS routinely issue data on the number and percentage of poverty every year. This can happen because since 2003 BPS collects panel SUSENAS data of Consumption Module each March. Starting in March 2007 the number of samples used was enlarged from 10.000 households into 68.800 households.*
25. *To measure poverty, BPS uses the concept of ability to meet the basic needs (basic needs' approach). With this approach, poverty is viewed as the inability from the economy side to meet the basic needs of food and non-food which is measured from expenditure side. The method used is to calculate the poverty line (GK), which consists from two components namely Food Poverty Line (GKM) and Non-food Poverty Line (GKNM). The calculation of the poverty line is done separately for urban and rural.*

(GKM) dan garis kemiskinan non makanan (GKNM). Penghitungan garis kemiskinan dilakukan secara terpisah untuk daerah perkotaan dan pedesaan.

26. **Penduduk miskin** adalah penduduk yang memiliki rata-rata pengeluaran perkapita per bulan dibawah Garis Kemiskinan.
26. *Poor people are residents who have an average expenditure per capita per month below the Poverty Line.*
27. **Garis Kemiskinan Makanan (GKM)** merupakan nilai pengeluaran kebutuhan minimum makanan yang disetarakan dengan 2.100 k kalori per kapita per hari. Garis Kemiskinan Non Makanan (GKNM) adalah kebutuhan minimum untuk perumahan, sandang, pendidikan, kesehatan dan kebutuhan dasar lainnya.
27. *The Food Poverty Line (GKM) is the value of minimum food expenditure requirements comparable to 2100 k calories per capita per day. Non-Food Poverty Line (GKNM) is the expenditure for the minimum requirements for housing, clothing, education, health and other basic needs.*
28. Sejak Desember 1998 digunakan standar kemiskinan baru yang merupakan penyempurnaan standar lama. Penyempurnaan standar ini meliputi perluasan cakupan komoditi yang diperhitungkan dalam kebutuhan dasar. Penyempurnaan juga dilakukan dengan mempertimbangkan keterbandingan antar daerah (Provinsi serta perkotaan-pedesaan) dan antar waktu yang disebabkan oleh adanya perbedaan tingkat harga antar daerah yaitu dengan cara melakukan standarisasi harga terhadap harga di DKI Jakarta. Penyempurnaan standar kemiskinan ini diharapkan dapat mengukur tingkat kemiskinan secara lebih realistis.
28. *Since December 1998, the new poverty standard has been used as enhancements to the old standard. Improvement of this standard includes the expansion of coverage of commodities that counted in the basic needs. In addition, improvements are also made by considering the comparability between regions (provincial and urban-rural) and between the times caused by the differences of price levels across regions by conducting standardization of the price to the price in DKI Jakarta. Improvement this poverty standard is expected to be able to measure the levels of poverty in more realistic.*

29. Ukuran kemiskinan

- a. Head Count Index (HCI/ P_0) adalah persentase penduduk miskin yang berada dibawah garis kemiskinan (GK).
- b. Indeks kedalaman kemiskinan (Poverty gap Index-P1) merupakan ukuran rata rata kesenjangan pengeluaran masing masing penduduk miskin terhadap garis kemiskinan. Semakin tinggi nilai indexs, semakin jauh rata rata pengeluaran penduduk dari garis kemiskinan.
- c. Indeks keparahan kemiskinan (Poverty Gap Index-p2) memberi- kan gambaran mengenai pe- nyebaran pengeluaran diantara penduduk miskin. Semakin tinggi nilai indexs, semakin tinggi ketimpangan pengeluaran diantara penduduk miskin.

29. *Poverty Measures*

- a. *Head Count Index is the percentage of poor people below the poverty line (GK).*
- b. *Poverty Depth Index (Poverty Gap Index-P1) is the average size of each expenditure gap of the poor to the poverty line. The higher value index, the farther average expenditure of the population from the poverty line.*
- c. *Poverty Severity Index (Poverty Gap Index-p2) provides a description of the spread of expenditure among the poor. The higher the index value, the higher expenditure inequality among the poor.*

4.1. Pendidikan

Pada tahun 2018, jumlah sekolah di DKI Jakarta terdiri 2.284 Taman Kanak-kanak (TK), 2.476 Sekolah Dasar (SD), 1.071 Sekolah Menengah Pertama (SMP), 489 Sekolah Menengah Atas (SMA) dan 579 Sekolah Mengah Kejuruan (SMK).

Jumlah murid pada tahun 2018 berturut-turut dari SD, SMP, SMA dan SMK sebanyak 817.683, 363.538, 170.957 dan 219.301.

Jumlah Raudatul Athfal, Madrasah Ibtidaiyah, Madrasah Tsanawiyah dan Madrasah Aliyah di DKI Jakarta pada tahun 2018 berturut-turut adalah 1.019, 477, 244 dan 93 dengan jumlah murid sebanyak 44.251, 115.945, 58.377 dan 20.415 orang.

Perguruan tinggi negeri (PTN) tahun 2018 di DKI Jakarta sebanyak 5 PTN dan terdapat 315 perguruan tinggi swasta. Mahasiswa yang terdaftar di perguruan tinggi sebanyak 1.292.571 dengan jumlah tenaga pengajar 28.076 orang.

4.2. Kesehatan

Jumlah rumah sakit di DKI Jakarta tahun 2018 sebanyak 205 unit, dengan rincian 135 merupakan rumah sakit umum, 51 rumah sakit khusus, dan 19 rumah sakit bersalin/rumah bersalin. Selain itu, juga terdapat 340 puskesmas yang tersebar di 6 wilayah kabupaten/kota se DKI Jakarta. Jumlah dokter umum sebanyak 6.121 orang sedangkan dokter spesialis sebanyak 6.554 orang. Jumlah peserta KB baru di DKI Jakarta pada tahun 2018 sebanyak 219.815 orang.

4.1 Education

In 2018, the number of schools in DKI Jakarta consists of 2.284 kindergarten, 2.476 elementary school (SD), 1.071 Junior High School (SMP), 489 Senior High School (SMA) and 579 Vocational Senior High School (SMK).

The number of students in 2018 respectively from kindergarten, elementary, junior high, high school and vocational high as 817.683, 363.538, 170.957 and 219.301.

The number of Islamic elementary schools, Islamic junior secondary school and Islamic senior secondary school in 2018 were respectively 1.019 unit, 477 unit, 244 unit and 93 units with a total student enrollment was 44.251, 115.945, 58.377 and 20.415 people.

Number of state-owned universities (PTN) in Jakarta was 4 and there was 315 of private higher education universities. Students who enrolled in higher education college was 1.292.571 with amount of lecturer was 28.076 people.

4.2. Health

The number of hospital facilities in DKI Jakarta in 2018 were 205 units, with detail 135 were general hospitals, 51 were special hospitals, and 19 were maternity hospitals. Besides that, there were 340 public health center that spread in 6 region in DKI Jakarta. The number of doctors were 6.121 people general doctor and 6.554 people for specialist doctor. The number of new family planning acceptors in DKI Jakarta was 219.815 people.

4.3. Kebudayaan

Jumlah museum di DKI Jakarta pada tahun 2018 sebanyak 72 museum, yang terdiri dari 9 museum seni rupa, 17 museum arkeologi dan sejarah, 3 museum IPTEK, 9 museum khusus, 28 museum umum, dan 6 museum kebun binatang dan aquaria. Jumlah pengunjung museum pada tahun ini sebanyak 3.468.983 orang, meningkat 1,42 persen dibanding tahun sebelumnya.

4.4. Kemiskinan dan Pembangunan Manusia

Jumlah penduduk miskin di DKI Jakarta tahun 2018 sebanyak 373,12 ribu orang. Kota administrasi Jakarta Utara merupakan wilayah dengan penduduk miskin terbanyak yaitu sebesar 95,86 ribu orang sedangkan Kepulauan Seribu merupakan wilayah dengan jumlah penduduk miskin paling sedikit yaitu sebanyak 2,88 ribu orang.

Indikator kemiskinan lainnya yaitu indeks kedalaman dan keparahan kemiskinan di DKI Jakarta pada tahun 2018 masing-masing sebesar 0,51 persen dan 0,11 persen. Indeks Pembangunan Manusia (IPM) DKI Jakarta pada tahun 2018 sebesar 80,47 persen, meningkat dibanding tahun sebelumnya yang sebesar 80,06 persen.

4.5. Sosial Lainnya

Jumlah penyandang masalah PMKS di DKI Jakarta pada tahun 2018 sebanyak 10.339 orang yang terbagi dalam berbagai kategori. Sementara itu jumlah pekerja sosial di DKI Jakarta pada tahun 2018 sebanyak 1.992 orang.

Jumlah lembaga pelayanan kesejahteraan sosial di DKI Jakarta tahun 2018 sebanyak 277 lembaga, yang terdiri dari 103 panti sosial, 108 non panti sosial,

4.3. Culture

The number of museums in Jakarta in 2018 were 72 museums, consist of 9 art of painting museums, 17 archeology and history museums, 3 science and technology museums, 9 specialist museums, 28 general museums, and 6 zoo and aquarium museums. The number of visitors to the museum this year were 3.468.983 people, increased 1,42 percent compared to previous year.

4.4. Poverty and Human Development

The number of poor people in Jakarta in 2018 were 373,12 thousand people. Jakarta Utara Municipality is a region with the highest poor people with total poor people was 95,86 thousand, while Kepulauan Seribu Regency is a region with lowest poor people with the number of poor people was 2,88 thousand people.

Other poverty indicators, the depth and severity of poverty index in 2018 respectively by 0,51 percent and 0,11 percent. Human development index (HDI) of Jakarta in 2018 was 80,47 percent, increased from previous year which 80,06 percent.

4.5. Other Social

The number of people with the social problem in 2018 as many as 10.339 people were divided into different categories. Meanwhile, the number of social workers in Jakarta in 2018 as many as 1.992 people.

Number of Private welfare service institutions in DKI Jakarta in 2018 were 277 institutions, consist of 103 social welfare institutions, 108 non social

dan 66 pusat santunan dalam keluarga dengan total jumlah warga binaan sebanyak 36.485 orang.

4.6. Agama

Jumlah sarana ibadah di DKI Jakarta pada tahun 2018 sebanyak 8.785 dimana yang paling banyak terdapat di Kota Adm. Jakarta Timur. Jumlah jemaah haji yang diberangkatkan tahun 2018 sebanyak 7.970 orang dimana yang paling banyak dari Kota Jakarta Timur.

4.7. Kriminalitas

Jumlah tindak kejahatan/pelanggaran kamtibmas tahun 2018 sebanyak 8.898 kejadian dengan jumlah pelanggaran terbanyak adalah narkoba, yaitu sebanyak 3.336.

4.8. Kebersihan

Komposisi sampah terbanyak di DKI Jakarta pada tahun 2018 adalah jenis organik sebesar 53,75 persen diikuti kertas sebesar 14,92 dan plastik sebesar 14,02 persen.

4.9. Pertanian

Realisasi bidang tanah yang sudah terdaftar di DKI Jakarta tahun 2018 sebesar 91,88 persen dengan jumlah bidang sebanyak 1.365.160.

welfare institutions, and 66 in house family symphatetic care with the total of person 36.485.

4.6. Religion

Number of places of worship in DKI Jakarta in 2018 as many as 8.785 with the most numerous in the Jakarta Timur Municipality. Number of Hajj Pilgrims Departured in 2018 were 7.970 people were the most from Jakarta Timur.

4.7. Crime

The number of crime/offences in 2018 as many as 8.898 cases, where the most cases happened were narchotics abused as many as 3.336.

4.8. Cleanlines

Most composition of waste in DKI Jakarta in 2018 are organic (53,75%), paper (14,92%), and plactic (14,02%).

4.9. Land

Realization of land that has been registered in Jakarta in 2018 was 91,88 percentwith total field as many as 1.365.160.

4. SOSIAL DAN KESEJAHTERAAN RAKYAT/ *SOCIAL AND WELFARE*

Table 4.1.1 Jumlah Sekolah, Guru, dan Murid Taman Kanak-Kanak (TK) di Bawah
Table Kementerian Pendidikan dan Kebudayaan Menurut Kabupaten/Kota di
 Provinsi DKI Jakarta, 2018/2019
*Number of Schools, Teachers, and Pupils in Kindergarten Under The
 Ministry of Education and Culture by Regency/Municipality in DKI
 Jakarta Province, 2018/2019*

Kabupaten/Kota <i>Regency/Municipality</i>	Sekolah/Schools		
	Negeri/ <i>Public</i>	Swasta/ <i>Private</i>	Jumlah/ <i>Total</i>
(1)	(2)	(3)	(4)
Kepulauan Seribu	8	1	9
Jakarta Selatan	9	515	524
Jakarta Timur	13	707	720
Jakarta Pusat	9	206	215
Jakarta Barat	4	492	496
Jakarta Utara	8	312	320
DKI Jakarta	51	2233	2284

Sumber/Source: Kementerian Pendidikan dan Kebudayaan, Data Semester Ganji/*Ministry of Educations and Culture, Odd Semester Data*

Tabel 4.1.2 Jumlah Sekolah, Guru, dan Murid Raudatul Athfal (RA) di Bawah
Table Kementerian Agama Menurut Kabupaten/Kota di Provinsi DKI Jakarta,
 2017/2018
*Table Number of Schools, Teachers, and Pupils in Raudatul Athfal (RA)
 Under The Ministry of Religious Affairs by Regency/Municipality in DKI
 Jakarta Province, 2017/2018*

Kabupaten/Kota Regency/Municipality	Sekolah/Schools	Guru/Teachers	Siswa/Pupils
(1)	(2)	(3)	(4)
Kepulauan Seribu	7	42	307
Kota Jakarta Selatan	246	1 170	11 014
Kota Jakarta Timur	344	1 369	13 459
Kota Jakarta Pusat	86	329	3 326
Kota Jakarta Barat	182	700	8 753
Kota Jakarta Utara	154	587	7 392
DKI Jakarta	1 019	4 197	44 251

Sumber/Source: Kementerian Agama, EMIS, data semester genap laporan sampai dengan 30 Juni 2019/
 Ministry of Religious Affairs, EMIS, even semester report data up to 30th June 2019

Tabel 4.1.3 Jumlah Sekolah, Guru, dan Murid Sekolah Dasar (SD) di Bawah
Table Kementerian Pendidikan dan Kebudayaan Menurut Kabupaten/Kota di
 Provinsi DKI Jakarta, 2017/2018
*Number of Schools, Teachers, and Pupils in Primary Schools Under
 The Ministry of Education and Culture by Regency/Municipality in DKI
 Jakarta Province, 2017/2018*

Kabupaten/Kota Regency/Municipality	Sekolah/Schools		
	Negeri/Public	Swasta/Private	Jumlah/Total
(1)	(2)	(3)	(4)
Kepulauan Seribu	14	-	14
Kota Jakarta Selatan	359	176	535
Kota Jakarta Timur	454	197	651
Kota Jakarta Pusat	200	102	302
Kota Jakarta Barat	360	239	599
Kota Jakarta Utara	177	198	375
DKI Jakarta	1 564	912	2 476

Lanjutan Tabel/*Continued Table* 4.1.3

Kabupaten/Kota <i>Regency/Municipality</i>	Guru ¹ / <i>Teachers</i> ¹		
	Negeri/ <i>Public</i>	Swasta/ <i>Private</i>	Jumlah/ <i>Total</i>
(1)	(5)	(6)	(7)
Kepulauan Seribu	182	-	182
Kota Jakarta Selatan	5 612	3 075	8 687
Kota Jakarta Timur	8 003	3 255	11 258
Kota Jakarta Pusat	2 682	1 187	3 869
Kota Jakarta Barat	5 177	3 236	8 413
Kota Jakarta Utara	3 160	2 539	5 699
DKI Jakarta	24 816	13 292	38 108

Lanjutan Tabel/*Continued Table 4.1.3*

Kabupaten/Kota <i>Regency/Municipality</i>	Murid/ <i>Students</i>		
	Negeri/ <i>Public</i>	Swasta/ <i>Private</i>	Jumlah/ <i>Total</i>
(1)	(8)	(9)	(10)
Kepulauan Seribu	2 453	-	2 453
Kota Jakarta Selatan	125 149	45 091	170 240
Kota Jakarta Timur	190 038	57 979	248 017
Kota Jakarta Pusat	59 858	21 133	80 991
Kota Jakarta Barat	124 086	59 045	183 131
Kota Jakarta Utara	78 623	54 228	132 851
DKI Jakarta	580 207	237 476	817 683

Catatan/*Note*: ¹ Jumlah guru termasuk kepala sekolah dan guru/*The total of teachers including headmaster and teacher*

Sumber/*Source*: Kementerian Pendidikan dan Kebudayaan, Data Semester Ganjil/*Ministry of Educations and Culture, Odd Semester Data*

Tabel 4.1.4 Jumlah Sekolah, Guru, dan Murid Madrasah Ibtidaiyah (MI) di Bawah
Table Kementerian Agama Menurut Kabupaten/Kota Menurut
 Kabupaten/Kota di Provinsi DKI Jakarta, 2017/2018
*Number of Schools, Teachers, and Pupils in Madrasah Ibtidaiyah (MI)
 Under The Ministry of Religious Affairs by Regency/Municipality in DKI
 Jakarta Province, 2017/2018*

Kabupaten/Kota Regency/Municipality	Sekolah/Schools		
	Negeri/Public	Swasta/Private	Jumlah/Total
(1)	(2)	(3)	(4)
Kepulauan Seribu	1	-	1
Kota Jakarta Selatan	6	138	144
Kota Jakarta Timur	7	122	129
Kota Jakarta Pusat	1	14	15
Kota Jakarta Barat	4	115	119
Kota Jakarta Utara	3	66	69
DKI Jakarta	22	455	477

Lanjutan Tabel/*Continued Table 4.1.4*

Kabupaten/Kota <i>Regency/Municipality</i>	Guru/Teachers		
	Negeri/ <i>Public</i>	Swasta/ <i>Private</i>	Jumlah/ <i>Total</i>
(1)	(5)	(6)	(7)
Kepulauan Seribu	62	-	62
Kota Jakarta Selatan	188	1 736	1 924
Kota Jakarta Timur	164	1 367	1 531
Kota Jakarta Pusat	32	155	187
Kota Jakarta Barat	140	1 298	1 438
Kota Jakarta Utara	48	775	823
DKI Jakarta	634	5 331	5 965

Lanjutan Tabel/*Continued Table 4.1.4*

Kabupaten/Kota <i>Regency/Municipality</i>	Murid/ <i>Students</i>		
	Negeri/ <i>Public</i>	Swasta/ <i>Private</i>	Jumlah/ <i>Total</i>
(1)	(8)	(9)	(10)
Kepulauan Seribu	317	-	317
Kota Jakarta Selatan	3 168	29 830	32 998
Kota Jakarta Timur	3 590	28 713	32 303
Kota Jakarta Pusat	481	2 088	2 569
Kota Jakarta Barat	2 002	27 009	29 011
Kota Jakarta Utara	1 368	17 379	18 747
DKI Jakarta	10 926	105 019	115 945

Sumber/*Source*: Kementerian Agama, EMIS, data semester genap laporan sampai dengan 30 Juni 2019/
Ministry of Religious Affairs, EMIS, even semester report data up to 30th June 2019

Tabel 4.1.5 Jumlah Sekolah, Guru, dan Murid Sekolah Menengah Pertama (SMP) di Bawah Kementerian Pendidikan dan Kebudayaan Menurut Kabupaten/Kota di Provinsi DKI Jakarta, 2017/2018
Number of Schools, Teachers, and Pupils in Junior High Schools Under The Ministry of Education and Culture by Regency/Municipality in DKI Jakarta Province, 2017/2018

Kabupaten/Kota Regency/Municipality	Sekolah/Schools		
	Negeri/Public	Swasta/Private	Jumlah/Total
(1)	(2)	(3)	(4)
Kepulauan Seribu	7	-	7
Kota Jakarta Selatan	66	153	219
Kota Jakarta Timur	95	169	264
Kota Jakarta Pusat	36	76	112
Kota Jakarta Barat	50	226	276
Kota Jakarta Utara	38	155	193
DKI Jakarta	292	779	1 071

Lanjutan Tabel/*Continued Table* 4.1.5

Kabupaten/Kota <i>Regency/Municipality</i>	Guru ¹ / <i>Teachers</i> ¹		
	Negeri/ <i>Public</i>	Swasta/ <i>Private</i>	Jumlah/ <i>Total</i>
(1)	(5)	(6)	(7)
Kepulauan Seribu	74	-	74
Kota Jakarta Selatan	2 270	1 872	4 142
Kota Jakarta Timur	3 646	1 793	5 439
Kota Jakarta Pusat	1 079	825	1 904
Kota Jakarta Barat	1 689	2 288	3 977
Kota Jakarta Utara	1 323	1 643	2 966
DKI Jakarta	10 081	8 421	18 502

Lanjutan Tabel/*Continued Table 4.1.5*

Kabupaten/Kota <i>Regency/Municipality</i>	Murid/ <i>Students</i>		
	Negeri/ <i>Public</i>	Swasta/ <i>Private</i>	Jumlah/ <i>Total</i>
(1)	(8)	(9)	(10)
Kepulauan Seribu	1 101	-	1 101
Kota Jakarta Selatan	48 782	31 131	79 913
Kota Jakarta Timur	74 837	33 013	107 850
Kota Jakarta Pusat	23 469	15 761	39 230
Kota Jakarta Barat	36 995	40 732	77 727
Kota Jakarta Utara	29 047	28 670	57 717
DKI Jakarta	214 231	149 307	363 538

Catatan/*Note*: ¹ Jumlah guru termasuk kepala sekolah dan guru/*The total of teachers including headmaster and teacher*

Sumber/*Source*: Kementerian Pendidikan dan Kebudayaan, Data Semester Ganjil/*Ministry of Educations and Culture, Odd Semester Data*

Tabel 4.1.6 Jumlah Sekolah, Guru, dan Murid Madrasah Tsanawiyah (MTs) di Bawah
Table Kementerian Agama Menurut Kabupaten/Kota di Provinsi DKI Jakarta,
 2017/2018
*Number of Schools, Teachers, and Pupils in Madrasah Tsanawiyah (MTs)
 Under The Ministry of Religious Affairs by Regency/Municipality in DKI
 Jakarta Province, 2017/2018*

Kabupaten/Kota Regency/Municipality	Sekolah/Schools		
	Negeri/Public	Swasta/Private	Jumlah/Total
(1)	(2)	(3)	(4)
Kepulauan Seribu	1	-	1
Kota Jakarta Selatan	9	56	65
Kota Jakarta Timur	18	76	94
Kota Jakarta Pusat	1	9	10
Kota Jakarta Barat	9	33	42
Kota Jakarta Utara	4	28	32
DKI Jakarta	42	202	244

Lanjutan Tabel/*Continued Table* 4.1.6

Kabupaten/Kota <i>Regency/Municipality</i>	Guru/ <i>Teachers</i>		
	Negeri/ <i>Public</i>	Swasta/ <i>Private</i>	Jumlah/ <i>Total</i>
(1)	(5)	(6)	(7)
Kepulauan Seribu	59	-	59
Kota Jakarta Selatan	408	930	1 338
Kota Jakarta Timur	639	894	1 533
Kota Jakarta Pusat	34	141	175
Kota Jakarta Barat	328	577	905
Kota Jakarta Utara	190	319	509
DKI Jakarta	1 658	2 861	4 519

Lanjutan Tabel/*Continued Table* 4.1.6

Kabupaten/Kota <i>Regency/Municipality</i>	Murid/ <i>Students</i>		
	Negeri/ <i>Public</i>	Swasta/ <i>Private</i>	Jumlah/ <i>Total</i>
(1)	(8)	(9)	(10)
Kepulauan Seribu	431	-	431
Kota Jakarta Selatan	4 931	13 025	17 956
Kota Jakarta Timur	10 140	11 546	21 686
Kota Jakarta Pusat	476	1 378	1 854
Kota Jakarta Barat	3 730	6 639	10 369
Kota Jakarta Utara	1 641	4 440	6 081
DKI Jakarta	21 349	37 028	58 377

Sumber/*Source*: Kementerian Agama, EMIS, data semester genap laporan sampai dengan 30 Juni 2019/
Ministry of Religious Affairs, EMIS, even semester report data up to 30th June 2019

Tabel 4.1.7 Jumlah Sekolah, Guru, dan Murid Sekolah Menengah Atas (SMA) di Bawah Kementerian Pendidikan dan Kebudayaan Menurut Kabupaten/Kota di Provinsi DKI Jakarta, 2017/2018
Number of Schools, Teachers, and Pupils in Senior High Schools Under The Ministry of Education and Culture by Regency/Municipality in DKI Jakarta Province, 2017/2018

Kabupaten/Kota Regency/Municipality	Sekolah/Schools		
	Negeri/Public	Swasta/Private	Jumlah/Total
(1)	(2)	(3)	(4)
Kepulauan Seribu	1	-	1
Kota Jakarta Selatan	29	75	104
Kota Jakarta Timur	40	82	122
Kota Jakarta Pusat	13	43	56
Kota Jakarta Barat	17	101	118
Kota Jakarta Utara	17	71	88
DKI Jakarta	117	372	489

Lanjutan Tabel/*Continued Table 4.1.7*

Kabupaten/Kota <i>Regency/Municipality</i>	Guru ¹ / <i>Teachers</i> ¹		
	Negeri/ <i>Public</i>	Swasta/ <i>Private</i>	Jumlah/ <i>Total</i>
(1)	(5)	(6)	(7)
Kepulauan Seribu	30	-	30
Kota Jakarta Selatan	1 367	1 361	2 728
Kota Jakarta Timur	1 975	1 311	3 286
Kota Jakarta Pusat	523	671	1 194
Kota Jakarta Barat	763	1 407	2 170
Kota Jakarta Utara	690	957	1 647
DKI Jakarta	5 348	5 707	11 055

Lanjutan Tabel/*Continued Table 4.1.7*

Kabupaten/Kota <i>Regency/Municipality</i>	Murid/ <i>Students</i>		
	Negeri/ <i>Public</i>	Swasta/ <i>Private</i>	Jumlah/ <i>Total</i>
(1)	(8)	(9)	(10)
Kepulauan Seribu	480	-	480
Kota Jakarta Selatan	22 435	18 454	40 889
Kota Jakarta Timur	31 219	21 538	52 757
Kota Jakarta Pusat	8 821	10 303	19 124
Kota Jakarta Barat	12 764	19 950	32 714
Kota Jakarta Utara	12 281	12 712	24 993
DKI Jakarta	88 000	82 957	170 957

Catatan/*Note*: ¹ Jumlah guru termasuk kepala sekolah dan guru/*The total of teachers including headmaster and teacher*

Sumber/*Source*: Kementerian Pendidikan dan Kebudayaan, Data Semester Ganjil/*Ministry of Educations and Culture, Odd Semester Data*

Tabel 4.1.8 Jumlah Sekolah, Guru, dan Murid Sekolah Menengah Kejuruan (SMK) di Bawah Kementerian Pendidikan dan Kebudayaan Menurut Kabupaten/Kota di Provinsi DKI Jakarta, 2017/2018
Number of Schools, Teachers, and Pupils in Vocational High Schools Under The Ministry of Education and Culture by Regency/Municipality in DKI Jakarta Province, 2017/2018

Kabupaten/Kota Regency/Municipality	Sekolah/Schools		
	Negeri/Public	Swasta/Private	Jumlah/Total
(1)	(2)	(3)	(4)
Kepulauan Seribu	1	-	1
Kota Jakarta Selatan	18	114	132
Kota Jakarta Timur	13	180	193
Kota Jakarta Pusat	14	47	61
Kota Jakarta Barat	9	107	116
Kota Jakarta Utara	8	68	76
DKI Jakarta	63	516	579

Lanjutan Tabel/*Continued Table* 4.1.8

Kabupaten/Kota <i>Regency/Municipality</i>	Guru/Teachers		
	Negeri/ <i>Public</i>	Swasta/ <i>Private</i>	Jumlah/ <i>Total</i>
(1)	(5)	(6)	(7)
Kepulauan Seribu	26	-	26
Kota Jakarta Selatan	748	1 834	2 582
Kota Jakarta Timur	726	2 448	3 174
Kota Jakarta Pusat	603	724	1 327
Kota Jakarta Barat	399	1 384	1 783
Kota Jakarta Utara	422	978	1 400
DKI Jakarta	2 924	7 368	10 292

Lanjutan Tabel/*Continued Table 4.1.8*

Kabupaten/Kota <i>Regency/Municipality</i>	Murid/ <i>Students</i>		
	Negeri/ <i>Public</i>	Swasta/ <i>Private</i>	Jumlah/ <i>Total</i>
(1)	(8)	(9)	(10)
Kepulauan Seribu	250	-	250
Kota Jakarta Selatan	12 008	38 426	50 434
Kota Jakarta Timur	10 929	56 854	67 783
Kota Jakarta Pusat	9 276	15 183	24 459
Kota Jakarta Barat	6 491	40 059	46 550
Kota Jakarta Utara	6 609	23 216	29 825
DKI Jakarta	45 563	173 738	219 301

Catatan/*Note*: ¹ Guru yang mengajar di 2 sekolah atau lebih dihitung di masing-masing sekolah/*The teacher who taught in two schools or more counted in every school*

² Jumlah guru termasuk kepala sekolah dan guru/*The total of teachers including headmaster and teacher*

Sumber/*Source*: Kementerian Pendidikan dan Kebudayaan, Data Semester Ganjil/ *Ministry of Educations and Culture, Odd Semester Data*

Tabel 4.1.9 Jumlah Sekolah, Guru, dan Murid Madrasah Aliyah (MA) di Bawah
Table Kementerian Agama Menurut Kabupaten/Kota di Provinsi DKI Jakarta,
 2017/2018
*Number of Schools, Teachers, and Pupils in Madrasah Aliyah (MA)
 Under the Ministry of Religious Affairs by Regency/Municipality in DKI
 Jakarta Province, 2017/2018*

Kabupaten/Kota Regency/Municipality	Sekolah/Schools		
	Negeri/Public	Swasta/Private	Jumlah/Total
(1)	(2)	(3)	(4)
Kepulauan Seribu	-	1	1
Kota Jakarta Selatan	5	22	27
Kota Jakarta Timur	8	21	29
Kota Jakarta Pusat	1	6	7
Kota Jakarta Barat	6	9	15
Kota Jakarta Utara	2	12	14
DKI Jakarta	22	71	93

Lanjutan Tabel/*Continued Table* 4.1.9

Kabupaten/Kota <i>Regency/Municipality</i>	Guru/ <i>Teachers</i>		
	Negeri/ <i>Public</i>	Swasta/ <i>Private</i>	Jumlah/ <i>Total</i>
(1)	(5)	(6)	(7)
Kepulauan Seribu	-	20	20
Kota Jakarta Selatan	123	340	463
Kota Jakarta Timur	276	202	478
Kota Jakarta Pusat	59	78	137
Kota Jakarta Barat	253	190	443
Kota Jakarta Utara	47	142	189
DKI Jakarta	758	972	1 730

Lanjutan Tabel/*Continued Table 4.1.9*

Kabupaten/Kota <i>Regency/Municipality</i>	Murid/ <i>Students</i>		
	Negeri/ <i>Public</i>	Swasta/ <i>Private</i>	Jumlah/ <i>Total</i>
(1)	(8)	(9)	(10)
Kepulauan Seribu	-	80	80
Kota Jakarta Selatan	3 372	3 543	6 915
Kota Jakarta Timur	4 828	1 953	6 781
Kota Jakarta Pusat	369	538	907
Kota Jakarta Barat	2 290	1 692	3 982
Kota Jakarta Utara	682	1 068	1 750
DKI Jakarta	11 541	8 874	20 415

Sumber/*Source*: Kementerian Pendidikan dan Kebudayaan, Data Semester Ganjil/*Ministry of Educations and Culture, Odd Semester Data*

Tabel 4.1.10 Jumlah Perguruan Tinggi¹, Mahasiswa, dan Tenaga Edukatif (Negeri dan Swasta) di Bawah Kementerian Riset, Teknologi dan Pendidikan Tinggi Menurut Kabupaten/Kota di Provinsi DKI Jakarta, 2017/2018
Number of Universities¹, Students, and Lecturers (State and Private) Under the Ministry of Research, Technology and High Education by Regency/Municipality in DKI Jakarta Province, 2017/2018

Kabupaten/Kota Regency/ Municipality	Jumlah Perguruan Tinggi Number of Universities		Jumlah Mahasiswa Number of Students		Jumlah Tenaga Edukatif Number of Lecturers	
	Negeri Public	Swasta Private	Negeri Public	Swasta Private	Negeri Public	Swasta Private
	(1)	(2)	(3)	(4)	(5)	(6)
Kep. Seribu	–	–	–	–	–	–
Jakarta Selatan	3	105	601	251 145	1 145	8 948
Jakarta Timur	1	103	768	128 936	923	5 270
Jakarta Pusat	1	56	27 244	67 846	2 396	2 673
Jakarta Barat	–	34	48 323	150 049	–	5 929
Jakarta Utara	–	17	–	17 260	–	792
DKI Jakarta	5	315	677335	615236	4464	23612

Catatan/Note: ¹Termasuk Institut, Sekolah Tinggi, Akademi, dan Politeknik/*Including Institute, College, Academy, and Polytechnic*

Sumber/Source: Kementerian Riset, Teknologi dan Pendidikan Tinggi/*Ministry of Research, Technology and High Education*

Table 4.1.11 Persentase Penduduk Usia 7–24 Tahun Menurut Jenis Kelamin, Kelompok Umur Sekolah, dan Partisipasi Sekolah¹ di Provinsi DKI Jakarta, 2017–2018
Percentage of Population Aged 7–24 Years by Sex, School Age Group, and School Participation¹ in DKI Jakarta Province, 2017–2018

Jenis Kelamin dan Kelompok Umur Sekolah <i>Sex and School Age Group</i>	2017		
	Tidak/Belum Pernah Sekolah <i>Not/Never Attending School</i>	Masih Sekolah <i>Attending School</i>	Tidak Sekolah Lagi <i>Not Attending School Anymore</i>
	(1)	(6)	(7)
<i>Laki-laki/Male</i>			
7-12	0.21	99.79	-
13-15	-	97.52	2.48
16-18	0.42	74.84	24.74
19-24	0.14	25.76	74.10
7-24	0.18	70.83	28.99
<i>Perempuan/Female</i>			
7-12	0.24	99.55	0.21
13-15	0.32	97.77	1.92
16-18	0.01	68.26	31.73
19-24	0.73	23.55	75.72
7-24	0.39	66.97	32.64
<i>Jumlah/Total</i>			
7-12	0.22	99.67	0.10
13-15	0.16	97.64	2.20
16-18	0.21	71.50	28.29
19-24	0.45	24.60	74.95
7-24	0.29	68.88	30.83

Lanjutan Tabel/*Continued Table 4.1.11*

Jenis Kelamin dan Kelompok Umur Sekolah <i>Sex and School Age Group</i>	2018		
	Tidak/Belum Pernah Sekolah <i>Not/Never Attending School</i>	Masih Sekolah <i>Attending School</i>	Tidak Sekolah Lagi <i>Not Attending School Anymore</i>
(1)	(8)	(9)	(10)
<i>Laki-laki/Male</i>			
7-12	0.07	99.93	-
13-15	0.29	97.79	1.92
16-18	0.80	72.73	26.47
19-24	0.33	23.89	75.77
7-24	0.30	71.82	27.88
<i>Perempuan/Female</i>			
7-12	0.31	99.59	0.10
13-15	-	97.75	2.25
16-18	0.11	70.88	29.01
19-24	0.12	24.88	74.99
7-24	0.17	69.22	30.61
<i>Jumlah/Total</i>			
7-12	0.18	99.77	0.05
13-15	0.15	97.77	2.08
16-18	0.46	71.81	27.73
19-24	0.22	24.41	75.36
7-24	0.24	70.52	29.24

Catatan/Note: ¹Termasuk pendidikan nonformal (Paket A, Paket B, atau Paket C)/Including Package A, Package B, or Package C

Sumber/Source: BPS, Survei Sosial Ekonomi Nasional (Susenas)/BPS-Statistics Indonesia, National Socioeconomic Survey

Tabel 4.1.12 Angka Partisipasi Murni (APM) dan Angka Partisipasi Kasar (APK)
Table Menurut Jenjang Pendidikan di Provinsi DKI Jakarta, 2017–2018
Net Participation Rates and Gross Participation Rates by Educational Level in DKI Jakarta Province, 2017–2018

Jenjang Pendidikan <i>Educational Level</i>	Angka Partisipasi Murni (APM) <i>Net Participation Rates</i>		Angka Partisipasi Kasar (APK) <i>Gross Participation Rates</i>	
	2017	2018	2017	2018
(1)	(2)	(3)	(4)	(5)
SD/MI <i>Elementary School</i>	97,64	98,03	104,32	105,27
SMP/MTs <i>Junior High School</i>	80,72	80,81	94,06	94,91
SMA/SMK/MA <i>Senior High School</i>	59,54	60,01	81,78	73,98

Sumber/Source: BPS, Survei Sosial Ekonomi Nasional (Susenas)/BPS-Statistics Indonesia, National Socioeconomic Survey

Tabel 4.1.13 Persentase Penduduk Berumur 15 Tahun ke Atas yang Melek Huruf
Table Menurut Golongan Umur dan Daerah Tempat Tinggal di Provinsi DKI Jakarta, 2017–2018
Percentage of Literate People Aged 15 Years and Over by Age Group and Urban-Rural Classification in DKI Jakarta Province, 2017–2018

Kelompok Umur Age Group	Perkotaan Urban		Perdesaan Rural		Perkotaan+Perdesaan Urban+Rural	
	2017	2018	2017	2018	2017	2018
(1)	(2)	(3)	(4)	(5)	(6)	(7)
15–19	99.92	99.76	-	-	99.92	99.76
20–24	99.83	99.94	-	-	99.83	99.94
25–29	99.81	99.94	-	-	99.81	99.94
30–34	99.90	99.89	-	-	99.90	99.89
35–39	99.96	99.90	-	-	99.96	99.90
40–44	99.72	99.68	-	-	99.72	99.68
45–49	99.07	99.23	-	-	99.07	99.23
50+	97.30	97.17	-	-	97.30	97.17
Jumlah/Total	99.22	99.18	-	-	99.22	99.18
15–24	99.87	99.85	-	-	99.87	99.85
15–44	99.85	99.48	-	-	99.85	99.48
15+	99.21	99.18	-	-	99.21	99.18
45+	97.80	97.75	-	-	97.80	97.75

Sumber/Source: BPS, Survei Sosial Ekonomi Nasional (Susenas)/BPS-Statistics Indonesia, National Socioeconomic Survey

Tabel 4.1.14 Jumlah Desa¹/Kelurahan yang Memiliki Fasilitas Sekolah Menurut Kabupaten/Kota dan Tingkat Pendidikan di Provinsi DKI Jakarta, 2011, 2014, 2018
Number of Villages¹ Having Educational Facilities by Province and Educational Level in DKI Jakarta Province, 2011, 2014, 2018

Kabupaten/Kota Regency/ Municipality	SD Primary School			SMP Junior High School		
	2011	2014	2018	2011	2014	2018
	(1)	(2)	(3)	(4)	(5)	(6)
Kep. Seribu	6	6	6	5	5	5
Jakarta Selatan	63	63	63	60	62	62
Jakarta Timur	65	65	65	64	65	65
Jakarta Pusat	43	43	43	38	38	39
Jakarta Barat	56	56	56	53	53	53
Jakarta Utara	31	31	31	31	30	31
DKI Jakarta	264	264	264	251	253	255

Lanjutan Tabel/*Continued Table 4.1.14*

Kabupaten/Kota <i>Regency/ Municipality</i>	SMA <i>Senior High School</i>			SMK <i>Vocational School</i>		
	2011	2014	2018	2011	2014	2018
(1)	(8)	(9)	(10)	(11)	(12)	(13)
Kep. Seribu	3	3	3	1	1	1
Jakarta Selatan	53	54	53	48	46	42
Jakarta Timur	59	57	57	48	61	59
Jakarta Pusat	31	33	32	25	29	33
Jakarta Barat	47	46	47	38	40	38
Jakarta Utara	29	30	28	25	24	25
DKI Jakarta	222	223	220	185	201	198

Lanjutan Tabel/*Continued Table 4.1.14*

Kabupaten/Kota <i>Regency/ Municipality</i>	Akademi/Perguruan Tinggi <i>Academy/University</i>		
	2011	2014	2018
(1)	(14)	(15)	(16)
Kepulauan Seribu	0	0	0
Jakarta Selatan	49	52	41
Jakarta Timur	39	41	41
Jakarta Pusat	22	25	28
Jakarta Barat	13	14	17
Jakarta Utara	14	14	12
DKI Jakarta	137	146	139

Catatan/Note: ¹ Desa pada tabel ini termasuk Unit Permukiman Transmigrasi (UPT) yang masih dibina oleh kementerian terkait dan nagari di Provinsi Sumatera Barat/Villages in this table include Transmigration Settlement Unit which is still fostered by the relevant ministries and the nagari in the Province of Sumatera Barat

Sumber/Source: BPS, Pendataan Potensi Desa (Podes)/ BPS–Statistics Indonesia, Village Potential Data Collection

Tabel : 4.1.15. **Jumlah Sekolah, Guru, dan Murid, pada Sekolah Luar Biasa Menurut Kabupaten/Kota Administrasi di Provinsi DKI Jakarta, 2018**
Table *Number of Schools, Teachers, and Pupils in Special Need Schools by Regency/Municipality in DKI Jakarta Province, 2018*

Kabupaten/Kota Adm. Regency/Municipality	Sekolah Schools	Guru Teachers	Murid Pupils
(1)	(2)	(3)	(4)
Kepulauan Seribu	-	-	-
Jakarta Selatan	27	428	2 084
Jakarta Timur	24	268	1 566
Jakarta Pusat	7	98	471
Jakarta Barat	21	254	1 167
Jakarta Utara	8	93	512
Jumlah/Total	87	1 141	5 800

Sumber/Source : Dinas Pendidikan Provinsi DKI Jakarta/Education Service of DKI Jakarta Province

Tabel : 4.1.16. **Jumlah Siswa Putus Sekolah Pada Sekolah Dasar Menurut Kabupaten/ Kota Administrasi dan Tingkat/Kelas di Provinsi DKI Jakarta, 2018**

Table : **Number of Drop Out Students of Primary School by Regency/Municipality and Grade in DKI Jakarta Province, 2018**

Kabupaten/Kota Adm. Regency/Municipality	Kelas/Grade						Jumlah Total
	I	II	III	IV	V	VI	
(1)	(2)	(3)	(4)	(5)	(6)	(7)	(8)
Kepulauan Seribu							
Laki-Laki/Male	0	0	0	0	0	0	0
Perempuan/Female	0	0	0	0	0	0	0
Jakarta Selatan							
Laki-Laki/Male	6	5	3	2	5	9	30
Perempuan/Female	7	7	3	6	3	4	25
Jakarta Timur							
Laki-Laki/Male	3	0	0	0	1	1	5
Perempuan/Female	1	0	0	2	1	0	4
Jakarta Pusat							
Laki-Laki/Male	18	15	14	32	17	11	107
Perempuan/Female	12	12	9	10	26	3	72
Jakarta Barat							
Laki-Laki/Male	1	1	1	4	0	0	7
Perempuan/Female	12	1	0	6	1	0	20
Jakarta Utara							
Laki-Laki/Male	7	1	0	1	2	5	16
Perempuan/Female	4	2	0	0	0	3	9
Jumlah/Total							
Laki-Laki/Male	35	22	18	39	25	26	165
Perempuan/Female	36	17	12	24	31	10	130

Sumber/Source : Dinas Pendidikan Provinsi DKI Jakarta/Education Service of DKI Jakarta Province

Tabel : 4.1.17. **Jumlah Siswa Putus Sekolah pada Sekolah Lanjutan Tingkat Pertama Menurut Kabupaten/Kota Administrasi dan Tingkat/Kelas di Provinsi DKI Jakarta, 2018**

Table : *Number of Drop Out Student of Junior High School by Regency/Municipality and Grade in DKI Jakarta Province, 2018*

Kabupaten/Kota Adm. Regency/Municipality	Kelas/Grade			Jumlah/Total
	VII	VIII	IX	
(1)	(2)	(3)	(4)	(5)
Kepulauan Seribu				
Laki-Laki/Male	1	0	0	1
Perempuan/Female	0	0	0	0
Jakarta Selatan				
Laki-Laki/Male	7	3	1	11
Perempuan/Female	5	2	1	8
Jakarta Timur				
Laki-Laki/Male	2	6	3	11
Perempuan/Female	4	1	1	6
Jakarta Pusat				
Laki-Laki/Male	12	7	2	21
Perempuan/Female	2	4	2	8
Jakarta Barat				
Laki-Laki/Male	5	9	3	17
Perempuan/Female	23	3	1	27
Jakarta Utara				
Laki-Laki/Male	3	5	1	9
Perempuan/Female	13	2	1	16
Jumlah/Total				
Laki-Laki/Male	30	30	10	70
Perempuan/Female	47	12	6	65

Sumber/Source : Dinas Pendidikan Provinsi DKI Jakarta/Education Service of DKI Jakarta Province

Tabel : 4.1.18. **Jumlah Siswa Putus Sekolah pada Sekolah Menengah Umum Menurut Kabupaten/Kota Administrasi dan Tingkat/Kelas di Provinsi DKI Jakarta, 2018**

Table : *Number of Drop Out Student of Senior High School by Regency/Municipality and Grade in DKI Jakarta Province, 2018*

Kabupaten/Kota Adm. Regency/Municipality	Kelas/Grade			Jumlah Total
	X	XI	XII	
(1)	(2)	(3)	(4)	(5)
Kepulauan Seribu				
Laki-Laki/Male	0	0	0	0
Perempuan/Female	0	0	0	0
Jakarta Selatan				
Laki-Laki/Male	3	4	0	7
Perempuan/Female	1	0	0	1
Jakarta Timur				
Laki-Laki/Male	2	0	0	2
Perempuan/Female	5	3	0	8
Jakarta Pusat				
Laki-Laki/Male	7	3	0	10
Perempuan/Female	1	1	0	2
Jakarta Barat				
Laki-Laki/Male	4	3	0	7
Perempuan/Female	3	1	0	4
Jakarta Utara				
Laki-Laki/Male	1	0	0	1
Perempuan/Female	4	3	0	7
Jumlah/Total				
Laki-Laki/Male	17	10	0	27
Perempuan/Female	14	8	0	22

Sumber/Source : Dinas Pendidikan Provinsi DKI Jakarta/Education Service of DKI Jakarta Province

Tabel : 4.1.19. **Jumlah Siswa Putus Sekolah pada Sekolah Menengah Kejuruan Menurut Kabupaten/Kota Administrasi dan Tingkat/Kelas di Provinsi DKI Jakarta, 2018**

Table : *Number of Drop Out Student of Vocational Senior High School by Regency/Municipality and Grade in DKI Jakarta Province, 2018*

Kabupaten/Kota Adm. Regency/Municipality	Kelas/Grade			Jumlah Total
	X	XI	XII	
(1)	(2)	(3)	(4)	(5)
Kepulauan Seribu				
Laki-Laki/Male	0	0	0	0
Perempuan/Female	0	0	0	0
Jakarta Selatan				
Laki-Laki/Male	28	10	2	40
Perempuan/Female	5	6	0	11
Jakarta Timur				
Laki-Laki/Male	3	3	0	6
Perempuan/Female	2	4	1	7
Jakarta Pusat				
Laki-Laki/Male	4	1	0	5
Perempuan/Female	1	1	0	2
Jakarta Barat				
Laki-Laki/Male	3	3	16	22
Perempuan/Female	4	0	0	4
Jakarta Utara				
Laki-Laki/Male	2	1	0	3
Perempuan/Female	0	0	3	3
Jumlah/Total				
Laki-Laki/Male	40	18	18	76
Perempuan/Female	12	11	4	27

Sumber/Source : Dinas Pendidikan Provinsi DKI Jakarta/Education Service of DKI Jakarta Province

Tabel : 4.1.20. **Jumlah Perpustakaan, Koleksi Buku, Anggota, Pengunjung dan fasilitas Perpustakaan di Provinsi DKI Jakarta, 2016-2018**
Table **Number of Libraries, Books Collection, Members, Guests, and Library Official in DKI Jakarta Province, 2016-2018**

	Uraian	Satuan Unit	Tahun/ Years		
			2016	2017	2018
	(1)	(2)	(3)	(4)	(5)
1	Anggota (Pelajar/ Mahasiswa, PNS, Swasta) <i>Members (Students/Civil Servants/Private)</i>	Orang <i>Person</i>	159 025	68 920	0
2	Pengunjung (Pelajar/ Mahasiswa, PNS, Swasta) <i>Visitors (Students/ Civil Servants/Private)</i>	Orang <i>Person</i>	1 185 694	1 893 781	3 535 210
3	Koleksi Buku <i>Collection of Books</i>	Eks <i>Exemplar</i>	1 263 257	1 127 525	1 217 070
4	Fasilitas Sistem Pengelolaan Perpustakaan <i>Library Management Sistem Facilities</i>	Sistem	2	1	1
5	Perpustakaan Berstandar Internasional <i>International Standard Library</i>	Gedung <i>Building</i>	2	2	2
6	Perpustakaan Berbasis Teknologi Informasi <i>Information Technology Enabled Library</i>	Perpustakaan <i>Library</i>	7	7	7
7	Komunitas Perpustakaan <i>Library Community</i>	Organisasi <i>Organization</i>	4	12	12
8	Taman Bacaan Masyarakat <i>Reading GardensCommunity</i>	Sanggar	137	185	185
10	Pengguna Jasa Perpustakaan Keliling <i>Bookmobile Service Users</i>	Orang <i>Person</i>	252 270	390 739	725 489

Sumber/Source: Badan Perpustakaan dan Arsip Daerah Provinsi DKI Jakarta/ *Library and Archives Agency of DKI Jakarta Province*

4.2. Kesehatan/Health

Tabel 4.2.1 Jumlah Desa¹/Kelurahan Yang Memiliki Sarana Kesehatan Menurut Kabupaten/Kota di Provinsi DKI Jakarta, 2011– 2018
Number of Villages¹ Having Health Facilities by Regency/Municipality in DKI Jakarta Province, 2011– 2018

Kabupaten/Kota <i>Regency/ Municipality</i>	Rumah Sakit <i>Hospital</i>			Rumah Sakit Bersalin <i>Maternity Hospital</i>		
	2011	2014	2018	2011	2014	2018
(1)	(2)	(3)	(4)	(5)	(6)	(7)
Kep. Seribu	1	1	1	1	1	0
Jakarta Selatan	27	25	31	47	38	24
Jakarta Timur	22	24	31	45	41	33
Jakarta Pusat	20	20	22	19	17	9
Jakarta Barat	15	16	19	28	24	15
Jakarta Utara	12	13	15	19	19	10
DKI Jakarta	97	99	119	159	140	91

Lanjutan Tabel/*Continued Table 4.2.1*

Kabupaten/Kota <i>Regency/ Municipality</i>	Poliklinik <i>Polyclinic</i>			Puskesmas <i>Public Health Center</i>		
	2011	2014	2018	2011	2014	2018
(1)	(8)	(9)	(10)	(11)	(12)	(13)
Kep. Seribu	0	0	0	6	6	6
Jakarta Selatan	61	58	53	61	64	65
Jakarta Timur	58	64	63	64	63	65
Jakarta Pusat	37	37	35	35	34	36
Jakarta Barat	46	47	48	50	51	54
Jakarta Utara	31	30	31	30	31	31
DKI Jakarta	233	236	230	246	249	257

Lanjutan Tabel/*Continued Table 4.2.1*

Kabupaten/Kota <i>Regency/ Municipality</i>	Puskesmas Pembantu <i>Subsidiary of Public Health Center</i>			Apotek <i>Pharmacy</i>		
	2011	2014	2018	2011	2014	2018
(1)	(14)	(15)	(16)	(17)	(18)	(19)
Kep. Seribu	0	0	0	0	0	0
Jakarta Selatan	0	0	0	62	62	58
Jakarta Timur	0	0	0	61	63	65
Jakarta Pusat	0	0	0	42	40	39
Jakarta Barat	0	0	0	55	53	51
Jakarta Utara	0	0	0	29	28	29
DKI Jakarta	0	0	0	249	246	242

Catatan/Note: ¹Desa pada tabel ini termasuk Unit Permukiman Transmigrasi (UPT) yang masih dibina oleh kementerian terkait dan nagari di Provinsi Sumatera Barat/Villages in this table include Transmigration Settlement Unit which is still fostered by the relevant ministries and the nagari in the Province of Sumatera Barat

Sumber/Source: BPS, Pendataan Potensi Desa (Podes)/BPS-Statistics Indonesia, Village Potential Data Collecting

Tabel 4.2.2 Distribusi Persentase Wanita Berumur 15–49 Tahun yang Pernah Kawin dan Melahirkan Hidup dalam Dua Tahun Terakhir Menurut Kabupaten/Kota dan Penolong Persalinan di Provinsi DKI Jakarta, 2017 dan 2018
Percentage Distribution of Ever Married Women Aged 15–49 Years Who Had Live Birth in The Two Years Preceding The Survey by Regency/Municipality and Last Birth Attendance in DKI Jakarta Province, 2017 and 2018

Kabupaten/Kota <i>Regency/Municipality</i>	Dokter ¹ <i>Doctor¹</i>		Bidan <i>Midwife</i>		Tenaga Kesehatan Lain <i>Other Medical Personnel</i>	
	2017	2018	2017	2018	2017	2018
(1)	(2)	(3)	(4)	(5)	(6)	(7)
Kepulauan Seribu	22,07	22,21	77,93	77,79	0,00	0,00
Jakarta Selatan	42,29	57,04	56,58	42,96	1,13	0,00
Jakarta Timur	56,69	57,47	42,42	40,85	0,90	0,76
Jakarta Pusat	50,47	51,19	49,53	48,81	0,00	0,00
Jakarta Barat	47,12	55,71	48,85	44,29	4,03	0,00
Jakarta Utara	48,23	31,96	49,44	67,49	2,33	0,55
DKI Jakarta	49,14	52,08	48,89	47,32	1,97	0,32

Lanjutan Tabel/*Continued Table 4.2.2*

Kabupaten/Kota <i>Regency/Municipality</i>	Dukun Traditional Birth Attendant		Lainnya ² Others ²		Jumlah Total	
	2017	2018	2017	2018	2017	2018
(1)	(8)	(9)	(10)	(11)	(12)	(13)
Kepulauan Seribu	0,00	0,00	0,00	0,00	100,00	100,00
Jakarta Selatan	0,00	0,00	0,00	0,00	100,00	100,00
Jakarta Timur	0,00	0,93	0,00	0,00	100,00	100,00
Jakarta Pusat	0,00	0,00	0,00	0,00	100,00	100,00
Jakarta Barat	0,00	0,00	0,00	0,00	100,00	100,00
Jakarta Utara	0,00	0,00	0,00	0,00	100,00	100,00
DKI Jakarta	0,00	0,28	0,00	0,00	100,00	100,00

Catatan/*Note*: ¹ Dokter kandungan dan dokter umum/*Obstetrician and general practice doctor*

² Termasuk tidak ada penolong Persalinan/*Including not using a birth attender*

Sumber/*Source*: BPS, Survei Sosial Ekonomi Nasional (Susenas)/ *BPS-Statistics Indonesia, National Socioeconomic Survey*

Tabel 4.2.3 Jumlah Tenaga Kesehatan Menurut Kabupaten/Kota di Provinsi DKI Jakarta, 2018
Table Jakarta, 2018
Number of Medical Personnel by Regency/Municipality, 2018

Kabupaten/Kota <i>Regency/Municipality</i>	Dokter <i>Doctor</i>	Perawat <i>Nurse</i>	Bidan <i>Midwife</i>	Farmasi <i>Pharmaceutical</i>	Ahli Gizi <i>Nutritionist</i>
(1)	(2)	(3)	(4)	(5)	(6)
Kep. Seribu	53	80	50	14	6
Jakarta Selatan	4006	6227	1496	1610	192
Jakarta Timur	3244	5439	1566	1724	238
Jakarta Pusat	3189	6784	996	1252	185
Jakarta Barat	2859	5299	1139	1788	183
Jakarta Utara	1915	3680	934	1109	118
DKI Jakarta	15266	27509	6181	7497	922

Sumber/Source: Kementerian Kesehatan, <http://sisdmk.bpsdmk.kemkes.go.id/> Ministry of Health, <http://sisdmk.bpsdmk.kemkes.go.id>

Tabel 4.2.4 Persentase Penduduk yang Mempunyai Keluhan Kesehatan
Table Selama Sebulan Terakhir Menurut Kabupaten/Kota di Provinsi DKI
 Jakarta, 2016–2018
*Percentage of People Who Had Health Complaint During a
 Month Prior to The Survey by Regency/Municipality in DKI Jakarta
 Province, 2016–2018*

Kabupaten/Kota Regency/Municipality	2016	2017	2018
(1)	(5)	(6)	(7)
Kepulauan Seribu	31,48	36,86	41,30
Jakarta Selatan	29,66	26,52	22,49
Jakarta Timur	26,46	23,91	32,56
Jakarta Pusat	27,52	29,33	30,37
Jakartabarat	36,24	28,39	28,84
Jakarta Utara	31,27	29,60	29,72
DKI Jakarta	30,45	27,05	28,83

Sumber/Source: BPS, Survei Sosial Ekonomi Nasional (Susenas)/BPS-Statistics Indonesia,
National Socioeconomic Survey

Tabel 4.2.5 Jumlah Kasus Penyakit Menurut Kabupaten/Kota dan Jenis Penyakit di Provinsi DKI Jakarta, 2018
Table Number of Disease Cases by Regency/Municipality and Type of Disease in DKI Jakarta Province, 2018

Kabupaten/Kota Regency/Municipality	Malaria (Suspek) Malaria (Suspect)	TB Paru Tuberculosis	Pneumonia ¹ Pneumonia ¹	Kusta Leprosy
(1)	(2)	(3)	(4)	(5)
Kepulauan Seribu	0	49	49	6
Jakarta Selatan	10	5.265	3.011	42
Jakarta Timur	28	10.207	3.413	131
Jakarta Pusat	7	5.187	1.454	25
Jakarta Barat	10	7.613	4.776	99
Jakarta Utara	8	4.249	1.926	64
DKI Jakarta	63	32.570	14.629	367

Lanjutan Tabel/*Continued Table 4.2.5*

Kabupaten/Kota <i>Regency/Municipality</i>	Tetanus <i>Neonatorum</i>	Campak <i>Measles</i>	Diare² <i>Diarrhea²</i>	DBD <i>Dengue</i> <i>Hemorrhagic</i> <i>Fever</i>
(1)	(6)	(7)	(8)	(9)
Kepulauan Seribu	0	0	1.940	11
Jakarta Selatan	0	106	101.122	736
Jakarta Timur	0	330	94.495	923
Jakarta Pusat	0	94	48.093	118
Jakarta Barat	0	234	92.498	941
Jakarta Utara	0	35	72.436	278
DKI Jakarta	0	799	410.584	3,007

Lanjutan Tabel/*Continued Table 4.2.5*

Kabupaten/Kota <i>Regency/Municipality</i>	AIDS		IMS <i>STD</i>
	Kasus Baru ³ <i>New Cases³</i>	Kasus Kumulatif <i>Cumulative Cases</i>	
(1)	(10)	(11)	(12)
Kepulauan Seribu	0	0	2
Jakarta Selatan	89	199	4785
Jakarta Timur	162	391	4503
Jakarta Pusat	226	791	5740
Jakarta Barat	54	99	6132
Jakarta Utara	94	397	2308
DKI Jakarta	625	1877	23470

Catatan/*Note*: ¹ *Pneumonia pada balita/Pneumonia in children under five years old*

² *Jumlah Kejadian luar biasa/Number of extraordinary event*

³ *Sampai dengan Januari 2017/Up to January 2017*

⁴ *Data kasus AIDS pada publikasi tahun bersangkutan dapat berbeda dengan dengan publikasi tahun sebelumnya dikarenakan terdapat penambahan kasus yang belum dilaporkan/The case data of AIDS in the newest publication may be different from the previous years publication due to the addition of unreported cases*

Sumber/*Source*: *Kementerian Kesehatan, Profil Kesehatan Indonesia/Ministry of Health, Health Profile of Indonesia*

Tabel 4.2.6 Jumlah Bayi Lahir, Bayi Berat Badan Lahir Rendah (BBLR), BBLR Dirujuk, dan Balita Bergizi Kurang Menurut Kabupaten/Kota di Provinsi DKI Jakarta, 2018
Number of Births, Babies with Low Birth Weights (LBW), Treated LBW, and Malnutrition Case by Regency/Municipality in DKI Jakarta Province, 2018

Kabupaten/Kota <i>Regency/Municipality</i>	Bayi Lahir <i>Births</i>	Berat Bayi Lahir Rendah (BBLR) <i>Weight of Low Birth Babies (WLBB)</i>	Balita Gizi Kurang <i>Malnutrition</i>
(1)	(2)	(3)	(4)
Kepulauan Seribu	500	20	273
Jakarta Selatan	36.184	342	174
Jakarta Timur	81.558	178	600
Jakarta Pusat	12.238	179	193
Jakarta Barat	47.362	215	508
Jakarta Utara	32.442	447	446
DKI Jakarta	210.284	1.381	2.194

Sumber/Source: Kementerian Kesehatan, Profil Kesehatan Indonesia/Ministry of Health, Health Profile of Indonesia

Table 4.2.7 Jumlah Rumah Sakit Umum, Rumah Sakit Khusus, dan Puskesmas Menurut Kabupaten/Kota di Provinsi DKI Jakarta, 2018
Number of General Hospital, Special Hospital, and Public Health Center by Regency/Municipality in DKI Jakarta Province, 2018

Kabupaten/Kota <i>Regency/ Municipality</i>	Rumah Sakit Umum <i>General Hospital</i>	Rumah Sakit Khusus <i>Special Hospital</i>	Rumah Sakit Bersalin/ Rumah Bersalin <i>Maternity Hospital</i>	Puskesmas <i>Public Health Center</i>
(1)	(2)	(3)	(4)	(5)
Kep. Seribu	1	0	0	8
Jakarta Selatan	38	15	7	79
Jakarta Timur	32	14	5	87
Jakarta Pusat	24	10	2	44
Jakarta Barat	18	7	2	73
Jakarta Utara	22	5	3	49
DKI Jakarta	135	51	19	340

Lanjutan Tabel/*Continued Table 4.2.7*

Kabupaten/Kota <i>Regency/Municipality</i>	Klinik/Balai Kesehatan <i>Clinic/Health Center</i>	Posyandu <i>Maternal & Child Health Center</i>	Polindes <i>Village Maternity</i>
(1)	(6)	(7)	(8)
Kep. Seribu	0	33	-
Jakarta Selatan	212	1235	-
Jakarta Timur	72	1124	-
Jakarta Pusat	205	479	-
Jakarta Barat	264	765	-
Jakarta Utara	308	614	-
DKI Jakarta	1061	4250	-

Sumber/*Source*: Kementerian Kesehatan, Profil Kesehatan Indonesia/*Ministry of Health, Health Profile of Indonesia*

Table 4.2.8 **Persentase Penduduk yang Mempunyai Keluhan Kesehatan dan Berobat Jalan Selama Sebulan Terakhir Menurut Kabupaten/Kota di Provinsi DKI Jakarta, 2017–2018**
Percentage of People Who Had Health Complaint and Had Outpatient During a Month Prior to the Survey by Regency/Municipality in DKI Jakarta Province, 2017–2018

Kabupaten/Kota Regency/Municipality	2017	2018
(1)	(5)	(6)
Kepulauan Seribu	54,82	50,77
Jakarta Selatan	51,22	53,52
Jakarta Timur	51,02	49,45
Jakarta Pusat	51,01	64,30
Jakarta Barat	53,54	57,06
Jakarta Utara	57,65	53,43
DKI Jakarta	52,96	54,08

Sumber/Source: BPS, Survei Sosial Ekonomi Nasional (Susenas)/BPS-Statistics Indonesia, National Socioeconomic Survey

Tabel 4.2.9 Distribusi Persentase Penduduk yang Mempunyai Keluhan Kesehatan Selama Sebulan Terakhir dan Tidak Berobat Jalan Menurut Kabupaten/Kota dan Alasan Utama Tidak Berobat Jalan di Provinsi DKI Jakarta, 2018

Percentage Distribution of People Who Had Health Complaint During a Month Prior to the Survey and Had Not Outpatient by Province and Main Reason for not Outpatient in DKI Jakarta Province, 2018

Kabupaten/Kota <i>Regency/Municipality</i>	Tidak punya biaya berobat <i>No money for outpatient</i>	Tidak ada biaya transportasi <i>No money for transportation</i>	Tidak ada sarana transportasi <i>No transportation utilities</i>
(1)	(2)	(3)	(4)
Kepulauan Seribu	0,00	0,00	0,00
Jakarta Selatan	1,29	0,35	2,18
Jakarta Timur	0,42	0,06	0,00
Jakarta Pusat	0,37	0,38	0,00
Jakarta Barat	0,31	0,00	0,00
Jakarta Utara	0,00	0,30	0,00
DKI Jakarta	0,46	0,16	0,37

Lanjutan Tabel/*Continued Table 4.2.9*

Kabupaten/Kota <i>Regency/Municipality</i>	Waktu tunggu pelayanan lama <i>Long lay time for health services</i>	Mengobati sendiri <i>Self treatment</i>	Tidak ada yang mendampingi <i>No accompanying</i>
(1)	(5)	(6)	(7)
Kepulauan Seribu	0,00	35,12	0,00
Jakarta Selatan	0,23	53,36	0,09
Jakarta Timur	1,28	69,58	0,12
Jakarta Pusat	2,20	53,10	0,36
Jakarta Barat	1,91	59,43	0,15
Jakarta Utara	0,65	65,77	0,52
DKI Jakarta	1,20	62,51	0,21

Lanjutan Tabel/*Continued Table 4.2.9*

Kabupaten/Kota <i>Regency/Municipality</i>	Merasa tidak perlu <i>Not necessary</i>	Lainnya <i>Others</i>	Jumlah <i>Total</i>
(1)	(8)	(9)	(10)
Kepulauan Seribu	64,88	0,00	100,00
Jakarta Selatan	36,29	6,21	100,00
Jakarta Timur	27,37	1,16	100,00
Jakarta Pusat	41,48	2,12	100,00
Jakarta Barat	37,74	0,46	100,00
Jakarta Utara	30,37	2,39	100,00
DKI Jakarta	32,95	2,14	100,00

Sumber/*Source*: BPS, Survei Sosial Ekonomi Nasional (Susenas)/BPS-Statistics Indonesia, National Socioeconomic Survey

Tabel 4.2.10 Persentase Penduduk Usia 15 Tahun Ke Atas yang Merokok dalam Sebulan Terakhir dan Pengeluaran untuk Rokok per Kapita Per bulan Menurut Kabupaten/Kota di Provinsi DKI Jakarta, 2018
Percentage of People Aged 15 Years and Above Who are Smoking During a Month Prior to The Survey and Expenditure of Cigarettes per Capita per Month by Regency/Municipality in DKI Jakarta Province, 2018

Kabupaten/Kota <i>Regency/Municipality</i>	Persentase <i>Percentage</i>	Pengeluaran <i>Expenditures</i>
(1)	(2)	(3)
Kepulauan Seribu	0,3	111 331
Jakarta Selatan	20,6	72 874
Jakarta Timur	28,2	65 855
Jakarta Pusat	7,4	67 046
Jakarta Barat	25,5	76 971
Jakarta Utara	18,0	64 919
DKI Jakarta	100,00	76 499

Sumber/Source: BPS, Survei Sosial Ekonomi Nasional (Susenas)/BPS-Statistics Indonesia, National Socioeconomic Survey

Tabel 4.2.11 Persentase Penduduk yang Memiliki Jaminan Kesehatan Menurut Kabupaten/Kota dan Jenis Jaminan di Provinsi DKI Jakarta, 2017–2018
Table Kabupaten/Kota dan Jenis Jaminan di Provinsi DKI Jakarta, 2017–2018
Percentage of Population Who Has Health Insurance by Regency/Municipality and Types of Health Insurance in DKI Jakarta Province, 2017–2018

Kabupaten/Kota <i>Regency/Municipality</i>	BPJS Kesehatan Penerima Bantuan Iuran (PBI) <i>BPJS Health Insurance for poor and near poor</i>		BPJS Kesehatan Non- Penerima Bantuan Iuran (Non-PBI) <i>BPJS Health</i>	
	2017	2018	2017	2018
(1)	(2)	(3)	(4)	(5)
Kepulauan Seribu	88,08	67,20	10,15	26,47
Jakarta Selatan	34,49	27,00	27,57	10,03
Jakarta Timur	35,91	32,35	33,08	19,31
Jakarta Pusat	42,69	47,30	26,58	18,26
Jakarta Barat	36,16	34,33	28,51	12,09
Jakarta Utara	36,51	41,31	33,75	12,66
DKI Jakarta	36,50	35,31	30,27	14,65

Lanjutan Tabel/*Continued Table 4.2.11*

Kabupaten/Kota <i>Regency/ Municipality</i>	Jamkesda <i>Regional Health Insurance</i>		Asuransi Swasta <i>Private Insurance</i>		Perusahaan/Kantor <i>Company/Office</i>	
	2017	2018	2017	2018	2017	2018
(1)	(6)	(7)	(8)	(9)	(10)	(11)
Kepulauan Seribu	0,89	0,00	0,05	0,00	0,90	0,00
Jakarta Selatan	4,16	0,14	5,68	0,38	12,09	4,51
Jakarta Timur	2,08	0,36	3,79	2,18	10,27	4,84
Jakarta Pusat	3,41	1,65	3,52	1,66	5,05	5,35
Jakarta Barat	2,41	0,16	9,56	0,73	3,00	0,93
Jakarta Utara	0,19	0,42	9,20	1,42	6,41	5,76
DKI Jakarta	2,38	0,43	6,43	1,31	7,63	3,98

Sumber/*Source*: BPS, Survei Sosial Ekonomi Nasional (Susenas)/BPS-Statistics Indonesia, National Socioeconomic Survey

Tabel 4.2.12 Jumlah Dokter Spesialis, Dokter Umum, dan Dokter Gigi Menurut Sarana Pelayanan Kesehatan di Provinsi DKI Jakarta, 2018
Number of Medical Specialist, General Practitioners, and Dentists by Health Facilities in DKI Jakarta Province, 2018

Sarana Pelayanan Kesehatan Health Facilities	Dokter Spesialis Medical Specialist	Dokter Umum General Practitioners	Dokter Gigi Dentists
(1)	(2)	(3)	(4)
Puskesmas/ <i>Public Health Center</i>	0	1,105	346
Rumah Sakit/ <i>Hospital</i>	6,554	5,016	1,420
Jumlah/Total	6,554	6,121	1,766

Sumber/Source: Dinas Kesehatan Provinsi DKI Jakarta

Tabel 4.2.13 Persentase Perempuan Pernah kawin Berumur 15-49 Tahun yang Melahirkan Anak Lahir Hidup (ALH) Menurut Kabupaten/Kota dan Penolong Proses Kelahiran di Provinsi DKI Jakarta, 2018
Percentage of Women Ever Married Aged 15-49 Years Who Gave Birth Alived Children by Regency/Municipality and Birth Process Helper in DKI Jakarta Province, 2018

Kabupaten/Kota <i>Regency/Municipality</i>	Tenaga Kesehatan <i>Medical Labor</i>	Non Tenaga Kesehatan <i>Non-Medical Labor</i>	Jumlah <i>Total</i>	Persentase Tenaga Kesehatan <i>Percentage of Medical Labor</i>
(1)	(2)	(3)	(4)	(5)
Kepulauan Seribu	100,00	0,00	100,00	100
Jakarta Selatan	100,00	0,00	100,00	100
Jakarta Timur	99,07	0,93	100,00	99,07
Jakarta Pusat	100,00	0,00	100,00	100
Jakarta Barat	100,00	0,00	100,00	100
Jakarta Utara	100,00	0,00	100,00	100
DKI Jakarta	99,72	0,28	100,00	99,72

Sumber/Source: BPS, Survei Sosial Ekonomi Nasional (Susenas)/BPS-Statistics Indonesia, National Socioeconomic Survey

Tabel 4.2.14 Jumlah Ibu Hamil, Melakukan Kunjungan K1, Melakukan Kunjungan K4, Kurang Energi Kronis (KEK), dan Mendapat Tablet Zat Besi (Fe) di Provinsi DKI Jakarta, 2015–2018
Number of Pregnant Women, Conducting K1 Visits, Conducting K4 Visits, Chronic Energy Lack, and Getting Iron Tablets (Fe) in DKI Jakarta Province, 2015–2018

Tahun Year	Jumlah Ibu Hamil Number of Pregnant Women	Melakukan Kunjungan K1 Conducting K1 Visits	Melakukan Kunjungan K4 Conducting K4 Visits	Kurang Energi Kronis (KEK) Chronic Energy Lack	Mendapat Zat Besi (Fe) Getting Iron Tablets (Fe)
(1)	(2)	(3)	(4)	(5)	(6)
2015	146,099	144,221	138,45	-	130,985
2016	194.270	194.965	188.420	9.931	181,183
2017	222,298	222,290	218,206	10.769	220,270
2018	195,751	196,286	193,222	12.299	212,253

Sumber/Source: Dinas Kesehatan Provinsi DKI Jakarta

Tabel 4.2.15 Jumlah Remaja Usia 15-24 Tahun yang Mendapat Penyuluhan Tentang Kesehatan Reproduksi (Kespro), HIV/AIDS, dan Keluarga Berencana (KB) Menurut Kabupaten/Kota (kali) di Provinsi DKI Jakarta, 2018
Number of Adolescents Aged 15-24 Years Who Received Counseling on Reproductive Health, HIV/AIDS, and Family Planning by Regency/Municipality in DKI Jakarta Province (times), 2018

Kabupaten/Kota <i>Regency/Municipality</i>	Penyuluhan Kespro <i>Reproductive Health Counseling</i>	Penyuluhan HIV/AIDS <i>HIV/AIDS Counseling</i>	Penyuluhan KB <i>Family Planning Counseling</i>
(1)	(2)	(3)	(4)
Kepulauan Seribu	2	2	3
Jakarta Selatan	2	2	59
Jakarta Timur	2	2	65
Jakarta Pusat	2	2	37
Jakarta Barat	2	2	49
Jakarta Utara	2	2	25
DKI Jakarta	12	12	238

Sumber/Source: Dinas Kesehatan Provinsi DKI Jakarta

Tabel 4.2.16 Jumlah Klinik Keluarga Berencana (KKB) dan Pos Pelayanan Keluarga Berencana Desa (PPKBD) Menurut Kabupaten/Kota di Provinsi DKI Jakarta, 2018
Number of Family Planning Clinics (KKB) and Village Family Planning Service Posts (PPKBD) by Regency/Municipality in DKI Jakarta Province, 2018

Kabupaten/Kota Regency/Municipality	KKB Family Planning Clinics	PPKBD Village Family Planning Service Posts
(1)	(2)	(3)
Kepulauan Seribu	7	0
Jakarta Selatan	392	0
Jakarta Timur	476	0
Jakarta Pusat	182	0
Jakarta Barat	439	0
Jakarta Utara	280	0
DKI Jakarta	1 776	0

Sumber/Source: DPPAPP

Tabel 4.2.17 Jumlah Pasangan Usia Subur dan Peserta KB Aktif Menurut Kabupaten/Kota di Provinsi DKI Jakarta, 2018
Table **Kabupaten/Kota di Provinsi DKI Jakarta, 2018**
Number of Fertile Age Couples and Active Family Planning Participants by Regency/Municipality in DKI Jakarta Province, 2018

Kab./Kota	Jumlah PUS	Peserta KB Aktif			
		IUD	MOW	MOP	Kondom
(1)	(2)	(3)	(4)	(5)	(6)
Kepulauan Seribu	6 627	302	198	30	103
Jakarta Selatan	454 753	59 233	8 715	11 613	14 542
Jakarta Timur	692 073	85 311	14 310	2 458	22 755
Jakarta Pusat	240 320	31 954	5 504	2 091	9 668
Jakarta Barat	592 693	71 398	11 484	3 407	13 453
Jakarta Utara	545 055	56 552	14 146	7 047	18 400
DKI Jakarta	2 531 521	304 750	54 357	16 646	78 921

Lanjutan Tabel/*Continued Table 4.2.17*

Kab./Kota	Peserta KB Aktif			
	Implant	Suntikan	Pil	Jumlah
(1)	(7)	(8)	(9)	(10)
Kepulauan Seribu	404	2 636	999	4 672
Jakarta Selatan	17 305	97 904	957 963	257 275
Jakarta Timur	32 435	144 686	97 055	399 010
Jakarta Pusat	12 038	38 975	30 222	130 452
Jakarta Barat	36 768	142 438	85 413	364 361
Jakarta Utara	39 905	100 187	69 840	306 077
DKI Jakarta	138 855	526 826	341 492	1 461 847

Sumber/*Source*: DPPAPP

Tabel Jumlah Fasilitas Kesehatan di Provinsi DKI Jakarta, 2015 - 2018
 : 4.2.18.
Table Number of Health Facilities in DKI Jakarta Province, 2015 - 2018

Fasilitas Kesehatan Health Facilities	2015	2016	2017	2018
(1)	(2)	(3)	(4)	(5)
1. Rumah Sakit/ <i>Hospitals</i>	159	187	187	170
- Tempat Tidur/ <i>Beds</i>	22 890	25 523	25 523	27.074
2. Rumah Sakit/Tempat Bersalin <i>Maternity Hospitals</i>	36	29	29	20
- Tempat Tidur/ <i>Beds</i>	2 475	1 832	1 832	1.599
3. Puskesmas Kecamatan <i>District Public Health Centers</i>	44	44	44	44
4. Puskesmas Kelurahan <i>Village Public Health Centers</i>	301	296	296	291
5. Klinik Pratama <i>Medical Clinics</i>	779	768	1 203	527
6. Klinik Spesialis <i>Speciality Clinics</i>	168	168	168	86
7. Laboratorium/ <i>Laboratories</i>	175	175	175	20
8. Apotik/ <i>Pharmacy</i>	2 287	2 525	2 525	2860
9. Posyandu <i>Integrated Service Post</i>	4 390	4 372	4 384	4.248

Sumber/Source : Dinas Kesehatan Provinsi DKI Jakarta/*Health Service of DKI Jakarta Province*

Tabel Jumlah Tenaga Kesehatan di Provinsi DKI Jakarta, 2015- 2018

: 4.2.19.

Table *Number of Health Personnel in DKI Jakarta Province, 2015 - 2018*

	Tenaga Kesehatan Health Personnels	2015	2016	2017	2018
	(1)	(2)	(3)	(4)	(5)
1.	Dokter Umum <i>General Practitioners</i>	2 629	1 745	3 406	6,121
2.	Dokter Spesialis <i>Specialist Surgeons</i>	6 218	484	4 169	6,554
3.	Dokter Gigi <i>Dentists</i>	1 482	536	863	1,766
4.	Apoteker <i>Pharmacists</i>	271	257	693	222
5.	Asisten Apoteker <i>Assistant Pharmacists</i>	2 164	566	3.491	659
6.	Bidan <i>Midwives</i>	2 869	1 958	2.892	6,217

Sumber/Source : Dinas Kesehatan Provinsi DKI Jakarta/Health Service of DKI Jakarta Province

Tabel Jumlah Fasilitas Kesehatan Menurut Kabupaten/Kota di Provinsi DKI Jakarta, 2018
 — : 4.2.20.
Table *Number of Health Facilities by Regency/Municipality in DKI Jakarta Province, 2018*

Fasilitas Kesehatan <i>Health Facilities</i>	Kep. Jakarta Seribu Selatan	Jakarta Timur	Jakarta Pusat	Jakarta Barat	Jakarta Utara	Jumlah <i>Total</i>	
(1)	(2)	(3)	(4)	(5)	(6)	(7)	(8)
1. Rumah Sakit/ <i>Hospitals</i>	1	53	46	36	27	27	190
2. Tempat Tidur/ <i>Beds</i>	14	6.720	6.362	6.349	5.111	3.999	28.555
3. Puskesmas Kecamatan <i>District Public Health Centers</i>	2	10	10	8	8	6	44
4. Puskesmas Kelurahan <i>Village Public Health Centers</i>	6	69	77	36	65	43	296

Sumber/Source : Dinas Kesehatan Provinsi DKI Jakarta/*Health Service of DKI Jakarta Province*

Tabel : 4.2.21. **Jumlah Rumah Sakit dan Tempat Tidur Menurut Kabupaten/Kota Administrasi dan Jenis Rumah Sakit di Provinsi DKI Jakarta, 2018**
Table : *Number of Hospitals and Beds by Regency/Municipality and Kind of Hospital in DKI Jakarta Province, 2018*

Kabupaten/ Kota Adm. <i>Regency/Municipality</i>	Umum/ <i>General</i>		Khusus/ <i>Special</i>		Jumlah/ <i>Total</i>	
	Rumah Sakit <i>Hospital</i>	Tempat Tidur <i>Beds</i>	Rumah Sakit <i>Hospital</i>	Tempat Tidur <i>Beds</i>	Rumah Sakit <i>Hospital</i>	Tempat Tidur <i>Beds</i>
(1)	(2)	(3)	(4)	(5)	(6)	(7)
Kep. Seribu	1	14	0	0	1	14
Jakarta Selatan	38	5.791	15	795	53	6.687
Jakarta Timur	32	5.629	14	884	46	6.513
Jakarta Pusat	24	6.025	10	324	34	6.349
Jakarta Barat	18	3.660	7	1.648	25	5.308
Jakarta Utara	22	3.520	5	479	27	3.999
Jumlah/<i>Total</i>	135	24.639	51	4.130	186	28.870

Sumber/*Source* : Dinas Kesehatan Provinsi DKI Jakarta/*Health Service of DKI Jakarta Province*

Tabel : 4.2.22. **Jumlah Rumah Sakit dan Tempat Tidur yang Tersedia Menurut Kabupaten/Kota Administrasi dan Status Rumah Sakit di Provinsi DKI Jakarta, 2018**

Table : **Number of Hospitals and Beds Available by Regency/Municipality and Hospital Status in DKI Jakarta Province, 2018**

Kabupaten/ Kota Adm. <i>Regency/ Municipality</i>	Pemerintah <i>Government</i>		TNI/Polri <i>Army/Police</i>		Swasta <i>Private</i>		Jumlah <i>Total</i>	
	Rumah Sakit <i>Hospital</i>	Tempat Tidur <i>Beds</i>	Rumah Sakit <i>Hospital</i>	Tempat Tidur <i>Beds</i>	Rumah Sakit <i>Hospital</i>	Tempat Tidur <i>Beds</i>	Rumah Sakit <i>Hospital</i>	Tempat Tidur <i>Beds</i>
(1)	(2)	(3)	(4)	(5)	(6)	(7)	(8)	(9)
Kep. Seribu	1	14	0	0	0	0	1	14
Jakarta Selatan	10	1.949	3	407	40	4221	53	6.687
Jakarta Timur	12	2.497	6	1.034	28	2.982	46	6.513
Jakarta Pusat	8	1.863	3	1.002	25	3.423	36	6.288
Jakarta Barat	9	2.653	0	0	18	2.413	27	5.066
Jakarta Utara	7	4.025	0	0	19	2.387	26	6.412
Jumlah/Total	47	13.001	12	2.443	130	15.426	189	30.980

Sumber/Source : Dinas Kesehatan Provinsi DKI Jakarta/Health Service of DKI Jakarta Province

Tabel : 4.2.23. **Jumlah Peserta Keluarga Berencana Baru Menurut Bulan dan Sarana Penanganan di Provinsi DKI Jakarta, 2018**
Table : **Number of New Family Planning Participants by Month and Means Of Handling in DKI Jakarta Province, 2018**

Bulan <i>Month</i>	RS/RB/KKB <i>Institutional</i>	Dr./Bdn Swasta <i>Medical Persons</i>	Jumlah <i>Total</i>
(1)	(2)	(3)	(4)
Januari/ <i>January</i>	8 196	13 200	21 396
Pebruari/ <i>February</i>	7 829	14 080	21 909
Maret/ <i>March</i>	8 565	13 473	22 038
April/ <i>April</i>	8 169	12 182	20 351
Mei/ <i>May</i>	7 279	10 368	17 647
Juni/ <i>June</i>	4 541	9 332	13 873
Juli/ <i>July</i>	7 592	10 148	17 740
Agustus/ <i>August</i>	7 470	10 599	18 069
September/ <i>September</i>	7 741	9 039	18 780
Oktober/ <i>October</i>	7 944	9 510	17 554
Nopember/ <i>November</i>	7 837	9 369	17 206
Desember/ <i>December</i>	5 942	9 310	15 252
Jumlah/<i>Total</i>	89 105	130 710	219 815

Sumber/*Source*: DPPAPP Provinsi DKI Jakarta/*Agency for community empowerment, women and family planning of DKI Jakarta*

Catatan/*Note* : R S = Rumah Sakit/*Hospital*
 R.B. = Rumah Sakit Bersalin/*Maternity Hospital*
 K.K.B. = Klinik KB/*Family Planning Clinic*
 Dr. = Dokter/*General Practitioner*
 Bdn. Sw = Bidan Swasta/*Private Midwiv*

Tabel : 4.2.24. **Jumlah Peserta KB Aktif dan KB Baru Menurut Bulan di Provinsi DKI Jakarta, 2018**
Table : *Number of Current User and Couple New of Protection by Month in DKI Jakarta Province, 2018*

Bulan Month	Peserta KB Aktif Current User	Peserta KB Baru Couple New of Protection	Jumlah Total
(1)	(2)	(3)	(4)
Januari/ <i>January</i>	1 410 538	21 396	1 431 934
Pebruari/ <i>February</i>	1 417 121	21 909	1 439 030
Maret/ <i>March</i>	1 420 596	22 038	1 442 634
April/ <i>April</i>	1 424 349	13 563	1 437 912
Mei/ <i>May</i>	1 427 782	24 435	1 452 217
Juni/ <i>June</i>	1 374 198	13 873	1 388 071
Juli/ <i>July</i>	1 444 716	17 740	1 462 456
Agustus/ <i>August</i>	1 448 779	18 069	1 466 848
September/ <i>September</i>	1 454 150	18 780	1 472 930
Oktober/ <i>October</i>	1 458 926	17 554	1 476 480
Nopember/ <i>November</i>	1 461 341	17 206	1 478 547
Desember/ <i>December</i>	1 461 847	15 252	1 477 099

Sumber/Source: DPPAPP Provinsi DKI Jakarta/Agency for community empowerment, women and family planning of DKI Jakarta

Tabel : 4.2.25
Table : 4.2.25

Peserta Keluarga Berencana Baru Menurut Metode Kontrasepsi di Provinsi DKI Jakarta, 2018
Number of New Family Planning Participants by Contraceptive Method in DKI Jakarta Province, 2018

Bulan/Month	Metode Kontrasepsi/Contraceptive Method							Jumlah Total
	IUD	Vasek- tomi Male Sterili- zation	Tubek- tomi Female Sterili- zation	Im- plant	Suntik Injec- tion	Pil Pill	Kondom Condom	
(1)	(2)	(3)	(4)	(5)	(6)	(7)	(8)	(9)
Januari/January	2 941	19	410	1 114	13 035	2 963	914	21 396
Pebruari/February	2 930	17	358	1 293	13 114	3 228	969	21 909
Maret/March	3 053	27	482	1 386	12 940	3 119	1 031	22 038
April/April	3 048	27	522	1 524	11 460	2 874	896	20 351
Mei/May	2 729	56	458	1 170	9 895	2 452	887	17 647
Juni/June	1 807	10	318	557	8 120	2 303	7 58	13 873
Juli/July	2 940	34	381	1 372	9 528	2 561	924	17 740
Agustus/August	3 132	31	385	1 271	9 762	2 592	896	18 069
September/September	2 868	13	432	1 258	9 259	2 122	828	16 780
Oktober/October	3 108	36	541	1 299	9 343	2 391	836	17 554
Nopember/November	2 971	2	341	1 209	9 147	2 345	1 191	17 206
Desember/December	2 485	2	246	813	8 821	2 164	741	15 252
Jumlah/Total	33 992	274	4 874	14 266	124 424	31 114	10 871	219 815

Sumber/Source: DPPAPP Provinsi DKI Jakarta/ Agency for community empowerment, women and family planning of DKI Jakarta

Tabel : 4.2.26. **Kegiatan dan Fasilitas Palang Merah Indonesia Provinsi DKI Jakarta, 2014–2018**
Table *Activity and Facility of Indonesian Red Cross of Jakarta Province in DKI Jakarta Province, 2014-2018*

Uraian Description	Satuan	2014	2015	2016	2017	2018
(1)	(2)	(3)	(4)	(5)	(6)	(7)
1 Jumlah Relawan <i>Number of Volunteers</i>	Orang Person	9 409	11 725	14 129	18 468	6 897
2 Sarana yang dimiliki/Facilities		18	25	23	23	23
a. Ambulance dgn perlengkapan/Ambulance with its equipment	Unit	8	8	2	5	5
b. Ambulance tanpa perlengkapan/Ambulance without its equipment	Unit	10	10	15	15	13
c. Ambulance Transportasi	Unit	-	7	6	6	5
3 Frekwensi bencana yg ditangani <i>Frequency of Disasters were handled</i>		263	197	39	230	255
a. Banjir/Flood	Kasus Cases	24	3	1	3	8
b. Kebakaran/Fire	Kasus Cases	239	194	38	227	247
4 Banyak Darah yang diterima <i>The Number of Blood were accepted</i>		328 408	329 961	328 792	333 807	316 521
a. Pendoron Tetap <i>Permanent Blood Donor</i>	Kantong Bags	244 198	273 552	254 524	273 793	248 763
b. Pendoron Tidak Tetap <i>Temporary Blood Donor</i>	Kantong Bags	84 210	56 409	74 268	60 014	67 758

Sumber/Source: Palang Merah Indonesia Provinsi DKI Jakarta/Red Cross of DKI Jakarta Province

4.3 Perumahan dan Lingkungan/*Housing and Environment*

Tabel 4.3.1 Distribusi Persentase Rumah Tangga Menurut Kabupaten/Kota dan Luas Lantai (m²) di Provinsi DKI Jakarta, 2018
Percentage Distribution of Household Population by Regency/Municipality and Floor Area in DKI Jakarta Province (m²), 2018

Kabupaten/Kota <i>Regency/Municipality</i>	Luas Lantai/ <i>Floor Area (m²)</i>					Total
	≤19	20–49	50–99	100–149	150+	
(1)	(2)	(3)	(4)	(5)	(6)	(7)
Kepulauan Seribu	6,14	31,74	41,51	14,75	5,86	100,00
Jakarta Selatan	14,39	34,33	24,86	13,82	12,60	100,00
Jakarta Timur	12,93	35,96	25,19	14,66	11,26	100,00
Jakarta Pusat	35,76	28,97	21,93	5,91	7,44	100,00
Jakarta Barat	17,85	40,20	24,80	9,61	7,53	100,00
Jakarta Utara	27,81	32,85	19,40	9,23	10,70	100,00
DKI Jakarta	19,04	35,47	23,79	11,53	10,18	100,00

Sumber/*Source*: BPS, Survei Sosial Ekonomi Nasional (Susenas)/*BPS-Statistics Indonesia, National Socioeconomic Survey*

Tabel 4.3.2 Distribusi Persentase Rumah Tangga Menurut Kabupaten/Kota dan Sumber Air Minum di Provinsi DKI Jakarta, 2018
Table Percentage Distribution of Household Population by Regency/Municipality and Source of Drinking Water in DKI Jakarta Province, 2018

Kabupaten/Kota <i>Regency/Municipality</i>	Leding ¹ <i>Piped Water¹</i>	Pompa <i>Pumped Water</i>	Air Dalam Kemasan ² <i>Bottled Water²</i>	Sumur Terlindung <i>Protected Well</i>
(1)	(2)	(3)	(4)	(5)
Kepulauan Seribu	0,00	0,00	90,51	0,00
Jakarta Selatan	0,44	32,61	66,63	0,32
Jakarta Timur	3,30	22,29	74,24	0,17
Jakarta Pusat	17,95	2,14	79,72	0,19
Jakarta Barat	16,31	5,18	78,35	0,16
Jakarta Utara	17,15	0,33	82,34	0,18
DKI Jakarta	9,54	14,73	75,52	0,20

Lanjutan Tabel/*Continued Table 4.3.2*

Kabupaten/Kota <i>Regency/Municipality</i>	Sumur Tak Terlindung <i>Unprotected Well</i>	Mata Air Terlindung <i>Protected Spring</i>	Mata Air Tak Terlindung <i>Unprotected Spring</i>
(1)	(6)	(7)	(8)
Kepulauan Seribu	0,00	0,00	0,00
Jakarta Selatan	0,00	0,00	0,00
Jakarta Timur	0,00	0,00	0,00
Jakarta Pusat	0,00	0,00	0,00
Jakarta Barat	0,00	0,00	0,00
Jakarta Utara	0,00	0,00	0,00
DKI Jakarta	0,00	0,00	0,00

Lanjutan Tabel/*Continued Table 4.3.2*

Kabupaten/Kota <i>Regency/Municipality</i>	Air Permukaan <i>Surface Water</i>	Air Hujan <i>Rainwater Collection</i>	Lainnya <i>Others</i>	Jumlah <i>Total</i>
(1)	(9)	(10)	(11)	(12)
Kepulauan Seribu	0,00	9,49	0,00	100,00
Jakarta Selatan	0,00	0,00	0,00	100,00
Jakarta Timur	0,00	0,00	0,00	100,00
Jakarta Pusat	0,00	0,00	0,00	100,00
Jakarta Barat	0,00	0,00	0,00	100,00
Jakarta Utara	0,00	0,00	0,00	100,00
DKI Jakarta	0,00	0,02	0,00	100,00

Catatan/*Note*: ¹ Leding meteran dan leding eceran/*Metered piped and retail piped tap* ² Air kemasan bermerek dan air isi ulang/*Branded bottled and total refill waters*

Sumber/*Source*: BPS, Survei Sosial Ekonomi Nasional (Susenas)/BPS-Statistics Indonesia, National Socioeconomic Survey

Tabel 4.3.3 Distribusi Persentase Rumah Tangga Menurut Kabupaten/Kota dan Sumber Penerangan di Provinsi DKI Jakarta, 2018
Table Percentage Distribution of Household Population by Regency/Municipality and Lighting Source in DKI Jakarta Province, 2018

Kabupaten/Kota Regency/Municipality	Listrik PLN State Electricity Company	Listrik Non- PLN Own Electricity Company	Bukan Listrik Non Electricity	Jumlah Total
(1)	(2)	(3)	(4)	(5)
Kepulauan Seribu	87,85	12,15	0,00	100,00
Jakarta Selatan	96,04	3,96	0,00	100,00
Jakarta Timur	98,79	1,21	0,00	100,00
Jakarta Pusat	93,40	6,60	0,00	100,00
Jakarta Barat	96,72	3,28	0,00	100,00
Jakarta Utara	92,35	7,65	0,00	100,00
DKI Jakarta	96,10	3,90	0,00	100,00

Sumber/Source: BPS, Survei Sosial Ekonomi Nasional (Susenas)/BPS-Statistics Indonesia, National Socioeconomic Survey

Tabel 4.3.4 Distribusi Persentase Rumah Tangga Menurut Kabupaten/Kota dan Penggunaan Fasilitas Tempat Buang Air Besar di Provinsi DKI Jakarta , 2018
Table Percentage Distribution of Household Population by Regency/Municipality and Type of Toilet Facility Used by The Household in DKI Jakarta Province, 2018

Kabupaten/Kota Regency/Municipality	Sendiri Not Shared	Bersama Shared	MCK Umum Public Facility	Tidak Menggunakan Not Using	Tidak ada No Facility	Jumlah Total
(1)	(2)	(3)	(4)	(5)	(6)	(7)
Kepulauan Seribu	86,85	4,37	1,95	0,00	6,83	100,00
Jakarta Selatan	86,89	8,08	4,90	0,00	0,12	100,00
Jakarta Timur	87,68	10,09	2,16	0,00	0,07	100,00
Jakarta Pusat	71,83	22,67	5,34	0,00	0,16	100,00
Jakarta Barat	82,46	13,58	3,71	0,00	0,26	100,00
Jakarta Utara	77,92	16,92	3,50	0,11	1,56	100,00
DKI Jakarta	83,13	12,81	3,64	0,02	0,40	100,00

Sumber/Source: BPS, Survei Sosial Ekonomi Nasional (Susenas)/BPS-Statistics Indonesia, National Socioeconomic Survey

Tabel 4.3.5 Distribusi Persentase Rumah Tangga Menurut Kabupaten/Kota dan Bahan Bakar Utama untuk Memasak di Provinsi DKI Jakarta, 2018
Table Percentage Distribution of Household Population by Regency/Municipality and Type of Cooking Fuel in DKI Jakarta Province, 2018

Kabupaten/Kota <i>Regency/Municipality</i>	Listrik <i>Electricity</i>	Gas/Elpiji ¹ <i>Gas/LPG¹</i>	Minyak Tanah <i>Kerosene</i>	Arang/Briket <i>Charcoal/Briquet</i>
(1)	(2)	(3)	(4)	(5)
Kepulauan Seribu	0,00	98,78	0,00	0,00
Jakarta Selatan	1,73	93,18	0,54	0,00
Jakarta Timur	0,42	94,99	0,98	0,00
Jakarta Pusat	1,90	77,54	2,36	0,00
Jakarta Barat	0,94	90,11	1,16	0,00
Jakarta Utara	1,04	91,79	1,34	0,00
DKI Jakarta	1,07	91,27	1,12	0,00

Lanjutan Tabel/*Continued Table* 4.3.5

Kabupaten/Kota <i>Regency/Municipality</i>	Kayu <i>Wood</i>	Lainnya ² <i>Others²</i>	Tidak Memasak	Jumlah <i>Total</i>
(1)	(6)	(7)	(8)	(9)
Kepulauan Seribu	0,00	0,00	1,22	100,00
Jakarta Selatan	0,00	0,00	4,55	100,00
Jakarta Timur	0,06	0,59	2,97	100,00
Jakarta Pusat	0,00	1,89	16,40	100,00
Jakarta Barat	0,00	0,70	7,09	100,00
Jakarta Utara	0,00	0,00	5,83	100,00
DKI Jakarta	0,02	0,51	6,02	100,00

Catatan/Note: ¹ Elpiji 5,5 kg + elpiji 12 kg + elpiji 3 kg + gas kota/biogas/LPG 5,5 kg + LPG 12 kg + LPG 3 kg + natural gas/biogas

² Termasuk rumah tangga yang tidak memasak/*Including households that do not cook*

Sumber/Source: BPS, Survei Sosial Ekonomi Nasional (Susenas)/BPS-Statistics Indonesia, National Socioeconomic Survey

Tabel 4.3.6 Distribusi Persentase Rumah Tangga Menurut Kabupaten/Kota dan Status Penguasaan Bangunan Tempat Tinggal di Provinsi DKI Jakarta, 2018
Percentage Distribution of Household Population by Regency/Municipality and Dwelling Ownership Status in DKI Jakarta Province, 2018

Kabupaten/Kota <i>Regency/Municipality</i>	Milik Sendiri <i>Private</i>	Kontrak/Sewa <i>Lease/Rent</i>	Lainnya <i>Others</i>	Jumlah <i>Total</i>
(1)	(2)	(3)	(4)	(5)
Kepulauan Seribu	84,72	9,15	6,13	100,00
Jakarta Selatan	47,36	36,52	16,12	100,00
Jakarta Timur	50,72	34,29	14,99	100,00
Jakarta Pusat	42,48	34,72	22,80	100,00
Jakarta Barat	47,60	36,05	16,35	100,00
Jakarta Utara	46,53	36,95	16,52	100,00
DKI Jakarta	47,85	35,63	16,53	100,00

Sumber/Source: BPS, Survei Sosial Ekonomi Nasional (Susenas)/BPS-Statistics Indonesia, *National Socioeconomic Survey*

Tabel 4.3.7 Distribusi Persentase Rumah Tangga Menurut Kabupaten/Kota dan Jenis Lantai Terluas di Provinsi DKI Jakarta, 2018
Table Percentage Distribution of Household Population by Regency/Municipality and Main Material of Dwelling Floor in DKI Jakarta Province, 2018

Kabupaten/Kota <i>Regency/Municipality</i>	Bukan Tanah <i>Not earth/sand</i>	Tanah ¹ <i>Earth/sand¹</i>	Jumlah <i>Total</i>
(1)	(2)	(3)	(4)
Kepulauan Seribu	98,38	1,62	100,00
Jakarta Selatan	99,55	0,45	100,00
Jakarta Timur	100,00	0,00	100,00
Jakarta Pusat	99,88	0,12	100,00
Jakarta Barat	100,00	0,00	100,00
Jakarta Utara	99,46	0,54	100,00
DKI Jakarta	99,80	0,20	100,00

Catatan/Note: ¹ Termasuk "lainnya"/Including "others"

Sumber/Source: BPS, Survei Sosial Ekonomi Nasional (Susenas)/BPS-Statistics Indonesia, National Socioeconomic Survey

Tabel 4.3.8 Persentase Rumah Tangga yang Memiliki Akses Terhadap Sanitasi Layak Menurut Kabupaten/Kota di Provinsi DKI Jakarta, 2018
Table *Percentage of Household Population by Regency/Municipality and Improved Sanitation in DKI Jakarta Province, 2018*

Kabupaten/Kota <i>Regency/Municipality</i>	2018
(1)	(6)
Kepulauan Seribu	0,2
Jakarta Selatan	22,8
Jakarta Timur	29,7
Jakarta Pusat	7,7
Jakarta Barat	24,2
Jakarta Utara	15,4
DKI Jakarta	100,00

Sumber/Source: BPS, Survei Sosial Ekonomi Nasional (Susenas)/BPS-Statistics Indonesia, National Socioeconomic Survey

Tabel 4.3.9 Persentase Rumah Tangga yang Memiliki Akses Terhadap Sumber Air Minum Layak Menurut Kabupaten/Kota di Provinsi DKI Jakarta, 2016–2018
Table Percentage of Household Population by Regency/Municipality and Improved Drinking Water in DKI Jakarta Province, 2016–2018

Kabupaten/Kota Regency/Municipality	2016	2017	2018
(1)	(4)	(5)	(6)
Kepulauan Seribu	3,52	24,31	9,49
Jakarta Selatan	31,77	32,11	33,37
Jakarta Timur	24,74	23,08	25,76
Jakarta Pusat	28,38	23,19	20,28
Jakarta Barat	32,82	24,52	21,65
Jakarta Utara	18,89	19,06	17,66
DKI Jakarta	27,53	24,70	24,48

Sumber/Source: BPS, Survei Sosial Ekonomi Nasional (Susenas)/BPS-Statistics Indonesia, National Socioeconomic Survey

Tabel : 4.3.10. **Jumlah Lokasi Tempat Pemakaman Umum Menurut Kabupaten/Kota Administrasi dan Agama, 2017**
Table : *Number of Public Cemeteries by Regency/Municipality and Religion in DKI Jakarta Province, 2017*

Kabupaten/Kota Adm. Regency/Municipality	Islam Moslem	Kristen Christian	Hindu/Budha Hindu/Budhist	Campuran Mixture	Lokasi TPU Location of Cemeteries
(1)	(2)	(3)	(4)	(5)	(6)
Kepulauan Seribu	-	-	-	-	-
Jakarta Selatan	14	7	5	3	20
Jakarta Timur	22	6	4	5	34
Jakarta Pusat	3	1	-	-	4
Jakarta Barat	8	3	3	2	14
Jakarta Utara	7	1	1	1	10
DKI Jakarta	56	18	13	11	82

Sumber/Source: Dinas Pertamanan Provinsi DKI Jakarta/Funeral Service Office of DKI Jakarta Province

Tabel : 4.3.11. **Jumlah Truk Sampah Menurut Lokasi di Provinsi DKI Jakarta, 2014- 2017**
Table *Number of Garbage Trucks by Location in DKI Jakarta Province, 2014- 2017*

Lokasi Location	2014	2015	2016	2017
(1)	(2)	(3)	(4)	(5)
Jakarta Selatan	116	256	305	310
Jakarta Timur	164	304	369	356
Jakarta Pusat	160	211	252	264
Jakarta Barat	172	242	279	302
Jakarta Utara	187	370	416	315
DKI Jakarta	172	113	128	18
Kepulauan Seribu	-	2	6	6
UPK Badan Air	-	86	86	94
Unit Pengelola Sampah Terpadu	-	7	27	27
Jumlah/Total	971	1 447	1 755	1 692

Sumber/Source : Dinas Kebersihan Provinsi DKI Jakarta/*Environmental Services of DKI Jakarta Provinces*

Tabel
— : 4.3.12.
Table

Jumlah Fasilitas Pengumpul Sampah Sementara di Provinsi DKI Jakarta, 2014- 2017
Number of Temporary Garbage Collection Points in DKI Jakarta Province, 2014- 2017

Fasilitas Facility	2014	2015	2016	2017
(1)	(2)	(3)	(4)	(5)
Pool Gerobak Sampah <i>Garbage Chart Pooled</i>	298	-	-	401
Bak Terbuka/LPS Terbuka <i>Open Tank</i>	304	-	-	234
Bak Kontainer/ <i>Container</i>	378	-	-	149
• Kontainer 10 M ³ / <i>(Galvanis)</i>	262	316	429	99
• Kontainer 6 M ³	238	240	332	50
Transito	111	31	31	28
Depo/ <i>Depo</i>	127	40	40	93
Pool Container	413	-	-	304
TPS 3R	-	-	-	67

Sumber/Source: Dinas Kebersihan Provinsi DKI Jakarta/*Environmental Services of DKI Jakarta Provinces*

Tabel : 4.3.13. **Jumlah Sarana Alat Angkut Sampah dan Tinja/Air Kotor di Provinsi DKI Jakarta, 2014- 2017**
Table *Number of Waste/Disposal Goods Transportation in DKI Jakarta Province, 2014- 2017*
 (Unit)

Sarana Alat Angkut Garbage Conveyor	2014	2015	2016	2017
(1)	(2)	(3)	(4)	(5)
Gerobak Sampah <i>Garbage Chart</i>	1 032	130	182	160
Gerobak Celeng <i>Wagon</i>	95	-	-	-
Truk Tinja <i>Excrement Truck</i>	-	2	2	2
Mobil Toilet <i>Mobile Toilet</i>	-	11	11	31
Truk Tangki Air <i>Water Container</i>	2	6	10	7
Gerobak Motor	-	700	910	1 287
Jumlah/Total	1 129	849	1 115	1 487

Sumber/Source : PD PAL

Tabel : 4.3.14. **Jumlah Alat-alat Besar Yang Dimiliki Dinas Lingkungan Hidup di Provinsi DKI Jakarta, 2014- 2017**
Table *Number Of Heavy Machine Collecting Garbage Owned by Government in DKI Jakarta Province, 2014- 2017*
 (Unit)

Jenis Alat-alat Besar <i>Kind of Heavy Machine</i>	2014	2015	2016	2017
(1)	(2)	(3)	(4)	(5)
Bulldozer	1	1	15	15
Shovel Dozer	5	-	-	-
Wheel Loader	18	78	84	55
Derek/ <i>Carlift</i>	7	10	10	7
Trailer	-	32	32	32
Excavator	41	7	24	57
Kendaraan Penyapu Jalan <i>Street Sweeper</i>	14	32	48	72
Shovel Loader	10	11	11	-
Jumlah/Total	96	171	224	238

Sumber/Source : Dinas lingkungan hidup Provinsi DKI Jakarta/*Enviromental Servcies of DKI Jakarta Provinces*

Tabel : 4.3.15. **Persentase Komposisi Sampah di Provinsi DKI Jakarta, 2014-2018**
Table *Percentage of Garbage Composition in DKI Jakarta Province, 2014- 2018*

Komposisi Sampah Garbage composition	2014	2015	2016	2017	2018
(1)	(2)	(3)	(4)	(5)	(6)
1. Kertas/ <i>Paper</i>	14,92	14,92	14,92	14,92	14,92
2. Kayu/ <i>Wood</i>	0,87	0,87	0,87	0,87	0,87
3. Kain / <i>Cloth</i>	1,11	1,11	1,11	1,11	1,11
4. Karet dan Kulit Tiruan <i>Rubber and Artificial Leather</i>	0,52	0,52	0,52	0,52	0,52
5. Plastik / <i>Plastic</i>	14,02	14,02	14,02	14,02	14,02
6. Logam/ <i>Metal</i>	1,82	1,82	1,82	1,82	1,82
7. Gelas/Kaca/ <i>Glass/Mirror</i>	2,45	2,45	2,45	2,45	2,45
8. Organik/ <i>Organic</i>	53,75	53,75	53,75	53,75	53,75
9. Baterai / <i>Battery</i>	0,56	-	-	-	-
10. Lain-lain/ <i>Others</i>	9,97	10,54	10,54	10,54	10,54
Jumlah/Total	100,00	100,00	100,00	100,00	100,00

Sumber/Source : Dinas lingkungan hidup Provinsi DKI Jakarta/*Enviromental Servcies of DKI Jakarta Provinces*

Tabel : 4.3.16. **Jumlah Produksi Sampah dan Sampah yang Terangkut per Hari Menurut Kota Administrasi di Provinsi DKI Jakarta, 2017**
Table : **Number of Daily Garbage Product and Daily Garbage Transported by Municipality in DKI Jakarta Province, 2017**
 (Ton)

Kota Administrasi Municipality	Produksi Per Hari Daily Production	Terangkut Per Hari Daily Transported	Sisa Residual
(1)	(2)	(3)	(4)
Jakarta Selatan	1 516,82	1 401,77	115,05
Jakarta Timur	2 040,22	1 666,87	373,35
Jakarta Pusat	788,75	914,27	-125,52
Jakarta Barat	1 611,21	1 333,68	277,53
Jakarta Utara	1 188,43	1 081,03	107,40
Kepulauan Seribu	19,1	6,52	12,58
UPK Badan Air	-	195,11	-195,11
Pengelola Kawasan Mandiri	-	202,71	-202,71
Dinas Lingkungan Hidup (Provinsi)	-	70,21	-70,21
Jumlah/Total	7 164,53	6 872,18	292,35

Sumber/Source : Dinas lingkungan hidup Provinsi DKI Jakarta/Environmental Services of DKI Jakarta Provinces

Tabel : 4.3.17. **Jumlah Pelayanan Penyedotan Air Kotor/Tinja Menurut Kota Administrasi di Provinsi DKI Jakarta, 2014**
Table : **Number of Consumers of Liquid Waste Services by Municipality in DKI Jakarta Province, 2014**

<i>Kota Adm/Municipality</i>	<i>Jumlah Konsumen Consumers</i>	<i>Volume Penyedotan (M³) Liquid Waste Volume (M³)</i>
(1)	(2)	(3)
Jakarta Selatan	4 254	8 923
Jakarta Timur	2 698	5 842
Jakarta Pusat	1 615	3 293
Jakarta Barat	999	2 015
Jakarta Utara	2 046	4 485
Jumlah/Total	11 612	24 558

Sumber/Source : PD PAL

Tabel
_____ : 4.3.18.
Table

Realisasi Bidang Tanah Yang Telah Terdaftar Menurut Kota Administrasi di Provinsi DKI Jakarta, 2018
Realization of Land Area Registered by Municipality in DKI Jakarta Province, 2018

Kota Adm Municipality	Asumsi Jumlah Bidang/Assu mption Number of Field	Sudah Terdaftar Registered		Belum Terdaftar Not Registered	
		Bidang/ Field	Persentase/ Percentage	Bidang/ Field	Persentase/ Percentage
(1)	(2)	(3)	(4)	(5)	(6)
Jakarta Selatan	272 715	233 334	85,56	39 381	14,44
Jakarta Timur	396 493	377 256	95,15	19 237	4,85
Jakarta Pusat	302 817	299 880	99,03	2 937	0,97
Jakarta Barat	370 197	340 503	91,98	29 694	8,02
Jakarta Utara	143 640	114 187	79,50	29 453	20,50
Jumlah/Total	1 485 862	1 365 160	91,88	120 702	8,12

Sumber/Source : Badan Pertanahan Nasional Kanwil Provinsi DKI Jakarta/National Land Board of DKI Jakarta

Tabel : 4.3.19. **Pelayanan Pertanahan Tertentu di Provinsi DKI Jakarta, 2018**
Table : 4.3.19. **Certain Land Service in DKI Jakarta Province, 2018**
(Kasus/Cases)

Jenis Pelayanan <i>Type of Services</i>	Didaftarkan <i>Registered</i>	Diselesaikan <i>Completed</i>	Belum Diselesaikan <i>Not Completed</i>
(1)	(2)	(3)	(4)
Peralihan Hak Atas Tanah dan Sarusun	54 034	49 190	4 844
Pendaftaran Hak Tanggungan	30 175	36 662	2 513
Penghapusan Hak Tanggungan	30 395	29 489	906
Pemecahan/Pemisahan Bidang Tanah	8 455	6 526	1 929
Penggabungan Bidang Tanah	566	464	102
Perubahan Hak Atas Tanah	7 388	6 814	574
Pengakuan/Penegasan Hak dan Konversi	19 085	11 027	8 058
Usul Permohonan Hak Kewenangan Kanwil BPN Provinsi DKI Jakarta	18	15	3
Pemberian HM untuk Rumah Tinggal yang dibeli Pegawai Negeri dari Pemerintah	35	33	2
Pendaftaran Hak	20 172	14 151	6 021
Surat Keterangan Pendaftaran Tanah	4 719	4 195	524
Usul Ijin Peralihan Hak	-	-	-
Penerbitan Buku Tanah Pengganti	9 263	9 056	207
Perubahan/Penurunan Hak	4 034	3 835	199
Sertifikasi Tanah Wakaf	1 010	994	16
Peralihan Hak Tanggungan/Cassie	573	562	11
Subrogasi (Perubahan Kreditur)	749	722	27
Peralihan Hak Pemasukan ke dalam Perusahaan (Imbreg)	8	7	1
Peralihan Hak Lelang	247	222	25
Pelayanan Pencatatan dan Informasu Sita Jaminan dan Blokir	1 095	793	302
Pengangkatan Sita	158	72	86
Sertipikat Pengganti Hak Atas Tanah, HM sarusun dan Hak Tanggungan	2 893	2 362	531
Pendaftaran HM Sarusun	2 059	2 006	53
Ijin Fotocopy Warkah	-	-	-

Sumber/Source : Badan Pertanahan Nasional Kanwil Provinsi DKI Jakarta/National Land Board of DKI Jakarta

4.4 Kriminalitas/*Crime*

Tabel : 4.4.1. **Jumlah Kejahatan/Pelanggaran Kamtibmas Menurut Jenis dan Kabupaten/Kota Administrasi, 2018**
Table : **Number of Crimes/Offences by Type and Municipality/Regency in DKI Jakarta Province, 2018**
(Kasus/Cases)

Jenis Kejahatan <i>Type of crimes</i>	Kabupaten/Kota Administrasi						DKI Jakarta
	Kep. Seribu	Jakarta Selatan	Jakarta Timur	Jakarta Pusat	Jakarta Barat	Jakarta Utara	
(1)	(2)	(3)	(4)	(5)	(6)	(7)	(8)
1 Pembunuhan <i>Murdering</i>	0	5	4	4	14	3	30
2 Perkosaan <i>Rape</i>	0	3	2	2	1	3	11
3 Penganiayaan Ringan <i>Light Beating</i>	2	10	58	32	2	44	148
4 Penganiayaan Berat <i>Heavy Beating</i>	0	134	65	111	64	76	450
5 Penculikan <i>Kidnapping</i>	0	3	0	1	1	1	6
6 Pembakaran dengan Sengaja <i>Outbursting</i>	0	0	0	0	0	0	0
7 Pengrusakan <i>Destroying</i>	0	12	21	11	13	18	75
8 Pencurian dengan Pemberatan <i>Stealling with threatening</i>	0	248	185	160	98	179	870
9 Pencurian Ringan/ <i>Pick pocket</i>	0	34	5	0	1	16	56

Bersambung/*Continued*

Sambungan Tabel/*Continued Table 4.4.1.*

Jenis Kejahatan <i>Type of crimes</i>	Kabupaten/Kota Administrasi						DKI Jakarta
	Kep. Seribu	Jakarta Selatan	Jakarta Timur	Jakarta Pusat	Jakarta Barat	Jakarta Utara	
(1)	(2)	(3)	(4)	(5)	(6)	(7)	(8)
10 Pencurian Dengan Kekerasan <i>Steal by forcing</i>	0	41	26	19	69	44	19
11 Pencurian Dalam Keluarga	0	1	1	2	4	1	9
12 Penipuan <i>Deceiving</i>	0	232	174	304	294	402	1406
13 Penadahan <i>Buying of stolen goods</i>	0	0	0	4	0	1	5
14 Pencurian Kendaraan Bermotor <i>Vehicle Stealling</i>	0	114	112	172	58	62	518
15 Pencurian Biasa/lainnya <i>Stealling and others</i>	0	79	114	111	91	113	508
16 Narkotika <i>Narchoitics abused</i>	0	603	542	622	1 167	402	3336
17 Obat Keras <i>Drug</i>	0	0	0	0	0	0	0
18 Demonstrasi <i>Demonstration</i>	0	228	31	918	2	21	1 200
Jumlah/Total	72	1 747	1 340	2 473	1 879	1 387	8898

Sumber/*Source* : Polda Metro Jaya/*Police of DKI Jakarta*

Tabel
_____ : 4.4.2.
Table

Jumlah Kantor Polisi dan Jumlah Anggota Polisi Menurut Wilayah Kepolisian dan Kabupaten/Kota Administrasi, 2013
Number of Police Station and Police Members by Police Region and Regency/Municipality in DKI Jakarta Province, 2013

Uraian <i>Description</i>	Kabupaten/Kota Administrasi <i>Municipality /Regency</i>						DKI Jakarta
	Kep. Seribu	Jakarta Selatan	Jakarta Timur	Jakarta Pusat	Jakarta Barat	Jakarta Utara	
(1)	(2)	(3)	(4)	(5)	(6)	(7)	(8)
Kantor Polisi <i>Police Station</i>	250	1 961	1 946	1 762	1 709	1 308	8 936
- Polres/Resta	181	663	515	743	587	500	3 189
- Polsek/Sekta/Pospol	69	1 298	1 431	1 019	1 122	808	5 747
Jumlah Anggota Polisi <i>Police Members</i>	251	1 969	1 946	1 733	1 700	1 491	9 090
- Laki – laki/ <i>Male</i>	245	1 886	1 842	1 693	1 655	1 448	8 769
- Perempuan/ <i>Female</i>	6	83	104	40	45	43	321

Sumber/Source : Polda Metro Jaya/Police of DKI Jakarta

Tabel Jumlah Narapidana dan Tahanan Menurut Lembaga Pemasyarakatan (LP)/Rumah Tahanan (Rutan) dan Bulan, 2018
Table Number of Detainees and Prisoners by Prison and Month in DKI Jakarta Province, 2018

Uraian Description	Lembaga Pemasyarakatan/Rumah Tahanan/Prison				
	LP Kls I Cipinang	LP Kls IIA Salemba	LP Narkotika Kls IIA	LP Perempuan Kls IIA	LP Terbuka Kls IIA
(1)	(2)	(3)	(4)	(5)	(6)
Kapasitas					
Januari					
- Narapidana	2704	1177	2508	366	13
- Tahanan	123	226	146	42	0
Pebruari					
- Narapidana	2947	1175	2528	376	19
- Tahanan	128	190	140	42	0
Maret					
- Narapidana	3066	1316	2522	383	24
- Tahanan	131	175	154	49	0
April					
- Narapidana	3236	1374	2625	385	36
- Tahanan	121	146	170	39	0
Mei					
- Narapidana	3410	1456	2639	374	14
- Tahanan	111	118	156	35	0
Juni					
- Narapidana	3421	1363	2661	368	10
- Tahanan	100	129	181	33	0
Juli					
- Narapidana	3551	1345	2714	373	1
- Tahanan	126	124	200	37	0
Agustus					
- Narapidana	3669	1401	2708	384	3
- Tahanan	124	130	202	47	0
September					
- Narapidana	3773	1344	2650	367	3
- Tahanan	144	123	200	40	0
Oktober					
- Narapidana	3725	1348	2448	353	7
- Tahanan	180	83	191	38	0
Nopember					
- Narapidana	3852	1400	2195	357	6
- Tahanan	184	88	165	23	0
Desember					
- Narapidana	3628	1512	2241	372	6
- Tahanan	174	81	175	20	0

Sambungan Tabel/*Continued Table 4.4.3*

Uraian <i>Description</i>	Lembaga Pemasyarakatan/Rumah Tahanan/ <i>Prison</i>				Jumlah
	LP Khusus Anak Kls II	Rutan Kls I Cipinang	Rutan Kls I Jakpus	Rutan Kls I Pondok Bambu	
(1)	(2)	(3)	(4)	(5)	(6)
Kapasitas					
Januari					
- Narapidana	31	844	683	218	8544
- Tahanan	39	3172	3262	473	7483
Pebruari					
- Narapidana	42	809	698	218	8812
- Tahanan	55	3095	3301	473	7424
Maret					
- Narapidana	22	865	727	189	9114
- Tahanan	61	3090	3235	539	7434
April					
- Narapidana	39	901	748	155	9499
- Tahanan	54	3073	3196	568	7367
Mei					
- Narapidana	25	863	782	151	9714
- Tahanan	30	3180	3332	521	7483
Juni					
- Narapidana	26	842	734	152	9577
- Tahanan	26	3062	3206	521	7258
Juli					
- Narapidana	25	975	744	168	9896
- Tahanan	37	2970	3347	539	7380
Agustus					
- Narapidana	24	1044	724	168	10125
- Tahanan	44	2943	3410	539	7439
September					
- Narapidana	25	1009	920	168	10259
- Tahanan	50	2943	3279	539	7318
Oktober					
- Narapidana	21	1001	853	160	9916
- Tahanan	62	3000	3269	470	7293
Nopember					
- Narapidana	15	1173	864	168	10030
- Tahanan	45	2875	3272	470	7122
Desember					
- Narapidana	17	1230	781	153	9940
- Tahanan	36	2884	3226	486	7082

Sumber/*Source* : Kanwil Dep Hukum dan HAM Provinsi DKI Jakarta/ *Ministry of Justice and Human Rights, Regional Office of the of DKI Jakarta Province*

Tabel : 4.4.4. **Jumlah Tahanan di Lembaga Pemasyarakatan di DKI Jakarta Menurut Status Tahanan dan Bulan, 2018**
Table : **Number of Detainers at DKI Jakarta Prison by its Status and Month in DKI Jakarta Province, 2018**

Bulan Month	Status Tahanan/Detainers						Jumlah Total	
	Tahanan Dewasa Adult Detainers			Tahanan Anak Child Detainers				
	Laki-laki Male	Perempuan Female	Jumlah Total	Laki-laki Male	Perempuan Female	Jumlah Total		
(1)	(3)	(4)	(5)	(6)	(7)	(8)	(9)	
Januari	6929	514	7443	39	1	40	7483	6929
Pebruari	6854	514	7368	55	1	56	7424	6854
Maret	6785	586	7371	61	2	63	7434	6785
April	6706	606	7312	54	1	55	7367	6706
Mei	6897	555	7452	30	1	31	7483	6897
Juni	6678	553	7231	26	1	27	7258	6678
Juli	6767	575	7342	37	1	38	7380	6767
Agustus	6809	585	7394	44	1	45	7439	6809
September	6689	578	7267	50	1	51	7318	6689
Oktober	6723	506	7229	62	2	64	7293	6723
Nopember	6584	491	7075	45	2	47	7122	6584
Desember	6540	503	7043	36	3	39	7082	6540

Sumber/Source : Kanwil Dep Hukum dan HAM Provinsi DKI Jakarta/Ministry of Justice and Human Rights, Regional Office of the of DKI Jakarta Province

Tabel : 4.4.5. **Jumlah Narapidana di Lembaga Pemasyarakatan di DKI Jakarta Menurut Status Narapidana dan Bulan, 2018**
Table : *Number of Prisoners at DKI Jakarta Prison by Prisoners Status and Month in DKI Jakarta Province, 2018*

Bulan Month	Status Narapidana/Prisoners Status						Jumlah Total	
	Narapidana Dewasa Adult Prisoners			Narapidana Anak Child Prisoners				
	Laki-laki Male	Perempuan Female	Jumlah Total	Laki-laki Male	Perempuan Female	Jumlah Total		
(1)	(3)	(4)	(5)	(6)	(7)	(8)	(9)	
Januari	7929	582	8511	31	2	33	8544	7929
Pebruari	8176	593	8769	42	1	43	8812	8176
Maret	8520	571	9091	22	1	23	9114	8520
April	8920	540	9460	39	0	39	9499	8920
Mei	9164	525	9689	25	0	25	9714	9164
Juni	9031	519	9550	26	1	27	9577	9031
Juli	9330	541	9871	25	0	25	9896	9330
Agustus	9549	552	10101	24	0	24	10125	9549
September	9699	535	10234	25	0	25	10259	9699
Oktober	9382	513	9895	21	0	21	9916	9382
Nopember	9490	525	10015	15	0	15	10030	9490
Desember	9398	525	9923	17	0	17	9940	9398

Sumber/Source : Kanwil Dep Hukum dan HAM Provinsi DKI Jakarta/Ministry of Justice and Human Rights, Regional Office of the of DKI Jakarta Province

Tabel : 4.4.6. **Jumlah Kejadian, Korban Tabrak Lari dan Kerugiannya di Provinsi DKI Jakarta, 2016**
Table *Number of Victims of Irresponsible Colluder and its Lost in DKI Jakarta Province, 2016*

Sub Satuan Kerja <i>Police Area</i>	Jumlah Kejadian <i>Accident</i>	K o r b a n/Victims			Kerugian/Losses		
		Mati <i>Deac</i>	Luka Berat <i>Seriously Injured</i>	Luka Ringan <i>Slightly Injured</i>	Jumlah <i>Total</i>	Benda <i>Materials</i>	Uang <i>Money</i> (000 Rp)
(1)	(2)	(3)	(4)	(5)	(6)	(7)	(8)
Subdit Bin Gakkum	253	5	32	167	204	258	868 400
Satlantas Wil Jakarta Pusat	127	7	17	102	124	114	117 300
Satlantas Wil Jakarta Utara	213	71	2	166	239	97	224 000
Satlantas Wil Jakarta Barat	218	19	131	83	233	198	134 550
Satlantas Wil Jakarta Selatan	105	5	13	103	120	95	161 300
Satlantas Wil Jakarta Timur	223	21	31	151	203	169	240 600
Satlantas Wil Kepulauan Seribu	-	-	-	-	-	-	-
Jumlah/Total	1 139	128	226	772	1 123	931	1 746 150

Sumber/Source : Ditlantas Polda Metro Jaya/Traffic Directorate of DKI Jakarta

Tabel : 4.4.7. **Jumlah Kejadian Kecelakaan Lalu Lintas, Korban dan Kerugiannya di Provinsi DKI Jakarta, 2018**
Table : **Number of Traffic Accidents, Victims and Its Lost in DKI Jakarta Province, 2018**

Sub Satuan Kerja <i>Police Area</i>	Jumlah Kejadian <i>Accident</i>	Korban/Victims			Kerugian/Losses		
		Mati <i>Dead</i>	Luka Berat <i>Seriously Injured</i>	Luka Ringan <i>Slightly Injured</i>	Jumlah <i>Total</i>	Benda <i>Materials</i>	Uang <i>Money</i> (000 Rp)
(1)	(2)	(3)	(4)	(5)	(6)	(7)	(8)
Subdit Bin Gakkum	876	33	103	613	749	1 309	6 045 850
Satlantas Wil Jakarta Pusat	398	21	69	356	446	554	1 173 400
Satlantas Wil Jakarta Utara	617	179	7	583	769	890	967 356
Satlantas Wil Jakarta Barat	556	70	351	216	637	779	1 292 200
Satlantas Wil Jakarta Selatan	379	39	46	401	486	573	1 368 100
Satlantas Wil Jakarta Timur	904	98	109	862	1 069	1 225	2 601 600
Jumlah/Total	3 730	440	685	3 031	4 156	5 330	13 448 506

Sumber/Source : Ditlantas Polda Metro Jaya/Traffic Directorate of DKI Jakarta

Tabel : 4.4.8. **Jumlah Korban Kecelakaan Lalu Lintas Menurut Kelompok Umur di Provinsi DKI Jakarta, 2016**
Table : **Number of Traffic Accidents by Age Group in DKI Jakarta Province, 2016**

Sub Satuan Kerja <i>Police Area</i>	Kelompok Umur (Tahun)/ <i>Age Group (Years)</i>						Jumlah <i>Total</i>
	0 - 9	10 - 15	16 - 30	31 - 40	41 - 50	≥ 51	
(1)	(2)	(3)	(4)	(5)	(6)	(7)	(8)
Subdit Bin Gakkum	5	19	332	160	134	99	749
Satlantas Wil Jakarta Pusat	8	22	163	101	65	87	446
Satlantas Wil Jakarta Utara	18	37	320	177	103	114	769
Satlantas Wil Jakarta Barat	13	32	251	124	100	117	637
Satlantas Wil Jakarta Selatan	8	23	198	88	93	76	486
Satlantas Wil Jakarta Timur	23	89	370	225	167	195	1 069
Satlantas Wil Pulau Seribu	-	-	-	-	-	-	-
Jumlah/Total	75	222	1 634	875	662	688	4 156

Sumber/Source : Ditlantas Polda Metro Jaya/Traffic Directorate of DKI Jakarta

Tabel : 4.4.9. **Jumlah Korban Kecelakaan Lalu Lintas Menurut Profesi di Provinsi DKI Jakarta, 2016**
Table : **Number of Traffic Accidents by Occupational Status in DKI Jakarta Province, 2018**

Sub Satuan Kerja <i>Police Area</i>	Profesi/Status					Jumlah <i>Total</i>
	Pelajar/ Mahasiswa <i>Student</i>	Karyawan/ Pegawai Negeri <i>Employer</i>	Sopir <i>Driver</i>	TNI <i>Army</i>	Swasta dan Lainnya <i>Others</i>	
(1)	(2)	(3)	(4)	(5)	(6)	(7)
Subdit Bin Gakkum	90	9	1	2	647	749
Satlantas Wil Jakarta Pusat	36	17	-	4	389	446
Satlantas Wil Jakarta Utara	84	8	12	6	659	769
Satlantas Wil Jakarta Barat	51	9	3	4	570	637
Satlantas Wil Jakarta Selatan	62	8	13	3	400	486
Satlantas Wil Jakarta Timur	177	34	4	6	848	1 069
Satlantas Wil Kep. Seribu	-	-	-	-	-	-
Jumlah/Total	500	85	33	25	3 513	4 156

Sumber/Source : Ditlantas Polda Metro Jaya/Traffic Directorate of DKI Jakarta

Tabel
_____ : 4.4.10.
Table

**Jumlah Korban Kecelakaan Lalu Lintas Menurut Jenis
 Kendaraan Bermotor di Provinsi DKI Jakarta, 2018**
**Number of Traffic Accidents by Type of Vehicles in DKI
 Jakarta Province, 2018**

Sub Satuan Kerja <i>Police Area</i>	Kendaraan Umum/ <i>Public Vehicle</i>						
	Kopaja	Bus	Metro Mini	Mikrolet	Taksi	KJ IV	Omprengan
(1)	(2)	(3)	(4)	(5)	(6)	(7)	(8)
Subdit Bin Gakkum	5	58	3	4	63	1	-
Satlantas Wil Jakarta Pusat	2	4	-	4	12	-	1
Satlantas Wil Jakarta Utara	0	3	5	6	19	1	0
Satlantas Wil Jakarta Barat	5	8	1	8	8	5	2
Satlantas Wil Jakarta Selatan	4	8	9	11	10	3	-
Satlantas Wil Jakarta Timur	1	17	5	43	19	1	-
Satlantas Wil Pulau Seribu	-	-	-	-	-	-	-
Jumlah/Total	17	98	23	76	131	11	3

Bersambung/*Continued*

Sambungan Tabel/*Continued Table* 4.4.10.

Sub Satuan Kerja <i>Police Area</i>	Kendaraan Berat		Kendaraan Pribadi			Sepeda Motor	Sepeda	Jumlah <i>Total</i>
	Truk	Pick Up	Mini Bus	Sedan	Jeep			
(1)	(9)	(10)	(11)	(12)	(13)	(14)	(15)	(16)
Subdit Bin Gakkum	30	18	425	55	3	610	15	1 290
Satlantas Wil Jakarta Pusat	10	0	95	58	10	355	3	554
Satlantas Wil Jakarta Utara	56	39	104	23	10	501	7	774
Satlantas Wil Jakarta Barat	77	20	96	7	9	509	15	770
Satlantas Wil Jakarta Selatan	38	12	47	8	3	375	29	557
Satlantas Wil Jakarta Timur	103	5	190	40	1	782	11	1 218
Satlantas Wil Pulau Seribu	-	-	-	-	-	-	-	-
Jumlah/<i>Total</i>	314	94	957	191	36	3 132	80	5 163

Sumber/*Source* : Ditlantas Polda Metro Jaya/*Traffic Directorate of DKI Jakarta*

Tabel : 4.4.11. **Jumlah Pelaku Utama Kecelakaan Lalu Lintas Menurut Golongan SIM, 2016**
Table *Number of Main Suspect Causing Accident by Type of Driving Licenses in DKI Jakarta Province, 2016*

Sub Satuan Kerja <i>Police Area</i>	Golongan SIM/ <i>Type of Driving Licences</i>				
	A	A Umum	A Khusus	B I	B I Umum
(1)	(2)	(3)	(4)	(5)	(6)
Subdit Bin Gakkum	190	-	-	28	15
Satlantas Wil Jakarta Pusat	55	-	-	1	10
Satlantas Wil Jakarta Utara	61	-	-	11	11
Satlantas Wil Jakarta Barat	53	-	-	15	6
Satlantas Wil Jakarta Selatan	53	2	-	12	4
Satlantas Wil Jakarta Timur	73	-	-	21	9
Satlantas Wil Pulau Seribu	0	-	-	-	-
Jumlah/Total	485	2	-	88	55

Bersambung/*Continued*

Sambungan Tabel/*Continued Table* 4.4.11.

Sub Satuan Kerja <i>Police Area</i>	Golongan SIM/ <i>Type of Driving Licences</i>			
	B II	B II Umum	C	Tanpa SIM
(1)	(7)	(8)	(9)	(10)
Subdit Bin Gakkum	5	35	158	191
Satlantas Wil Jakarta Pusat	4	10	87	149
Satlantas Wil Jakarta Utara	4	19	70	253
Satlantas Wil Jakarta Barat	4	17	76	164
Satlantas Wil Jakarta Selatan	-	4	90	109
Satlantas Wil Jakarta Timur	16	6	219	332
Satlantas Wil Pulau Seribu	-	-	-	-
Jumlah/Total	33	91	700	1 198

Sumber/*Source* : Ditlantas Polda Metro Jaya/*Traffic Directorate of DKI Jakarta*

Tabel : 4.4.12. **Jumlah Pelaku Utama Kecelakaan Lalu Lintas Menurut Pendidikan di Provinsi DKI Jakarta, 2016**
Table *Number of Main Suspect Causing Accidents by Educational Level in DKI Jakarta Province, 2016*
 (Orang/ Person)

Bulan Month	Tingkat Pendidikan/Educational Level				Jumlah Total
	SD Elementary School	SLTP Junior High School	SLTA Senior High School	Perguruan Tinggi College	
(1)	(2)	(3)	(4)	(5)	(6)
Subdit Bin Gakkum	-	6	616	-	622
Satlantas Wil Jakarta Pusat	1	274	32	9	316
Satlantas Wil Jakarta Utara	21	56	320	31	429
Satlantas Wil Jakarta Barat	1	12	285	23	335
Satlantas Wil Jakarta Selatan	8	25	233	5	274
Satlantas Wil Jakarta Timur	1	21	614	40	676
Satlantas Wil Pulau Seribu	-	-	-	-	-
Jumlah/Total	32	394	2 100	108	2 652

Sumber/Source : Ditlantas Polda Metro Jaya/Traffic Directorate of DKI Jakarta

4.5 Agama dan Sosial Lainnya/*Religion and Other Social Affairs*

Tabel 4.5.1 Jumlah Jemaah Haji yang Diberangkatkan¹ ke Tanah Suci Mekah
Table Menurut Kabupaten/Kota di Provinsi DKI Jakarta, 2018
*Number of Hajj Pilgrims Departured¹ to the Holyland of Mecca by
 Regency/Municipality in DKI Jakarta Province, 2018*

Kabupaten/Kota <i>Regency/Municipality</i>	2018
(1)	(4)
Kepulauan Seribu	1
Kota Jakarta Selatan	1 882
Kota Jakarta Timur	2 729
Kota Jakarta Pusat	727
Kota Jakarta Barat	1 334
Kota Jakarta Utara	1 297
DKI Jakarta	7 970

Catatan/Note:¹ Melalui Kementerian Agama/*Managed by Ministry of Religious Affairs*

Sumber/Source: Kementerian Agama RI, Direktorat Jenderal Penyelenggaraan Haji dan Umrah/*Ministry of Religious Affairs, Directorate General of the Organization of Hajj and Umrah,*

Table 4.5.2 Nikah, Talak dan Cerai, serta Rujuk di Provinsi DKI Jakarta, 2018
Table Number of Marriages, Divorces, and Reconciliations in DKI Jakarta Province, 2018

Kabupaten/Kota Regency/Municipality	Nikah ^{1,2,3} Marriages	Cerai ^{2,4} Divorces		
		Cerai Talak Divorce by Talak	Cerai Gugat Divorce by Petition	Jumlah Cerai Total Divorce
(1)	(2)	(3)	(4)	(5)
Kepulauan Seribu	186	-	-	-
Kota Jakarta Selatan	15 056	953	2 752	3 705
Kota Jakarta Timur	17 675	1 119	2 949	4 068
Kota Jakarta Pusat	6 497	327	1 104	1 431
Kota Jakarta Barat	11 017	735	2 181	2 916
Kota Jakarta Utara	8 333	532	1 511	2 043
DKI Jakarta	58 764	3 666	10 497	14 163

Catatan/Note: ¹ Termasuk bedolan (nikah di luar KUA)/Including non formal registration

² Hanya untuk yang beragama Islam/Applies only for moslem

Sumber/Source: ³ Kementerian Agama RI, Dirjen Bimas Islam/Ministry of Religious Affairs, Directorate General of Islamic Community Guidance

⁴ Mahkamah Agung, Dirjen Badan Peradilan Agama/The Supreme Court, Directorate General of Religious Justice Affairs

Tabel 4.5.3 Jumlah Perceraian Menurut Faktor dan Kabupaten/Kota di Provinsi DKI Jakarta, 2018
Number of Divorces by Factors and Regency/Municipality in DKI Jakarta Province, 2018

Kabupaten/Kota <i>Regency/ Municipality</i>	Zina <i>Adultery</i>	Mabuk <i>Drunk</i>	Madat <i>Addict</i>	Judi <i>Gambling</i>	Meninggalkan Salah Satu Pihak <i>Leaving Another Party</i>	Dihukum Penjara <i>Sentenced to Prison</i>
(1)	(2)	(3)	(4)	(5)	(6)	(7)
Kepulauan Seribu	–	–	–	–	–	–
Kota Jakarta Selatan	–	–	–	–	630	3
Kota Jakarta Timur	2	43	3	15	539	6
Kota Jakarta Pusat	19	23	–	–	413	–
Kota Jakarta Barat	9	11	2	3	560	6
Kota Jakarta Utara	–	7	5	9	242	3
DKI Jakarta	30	84	10	27	2 384	18

Lanjutan Tabel/*Continued Table 4.5.3*

Kabupaten/Kota <i>Regency/Municipality</i>	Poligami <i>Polygamy</i>	Kekerasan Dalam Rumah Tangga <i>Domestic Violence</i>	Cacat Badan <i>Physical Disability</i>	Perselisihan dan Pertengkaran Terus Menerus <i>Disputes and Continuing Quarrel</i>
(1)	(8)	(9)	(10)	(11)
Kepulauan Seribu	–	–	–	–
Kota Jakarta Selatan	–	408	1	204
Kota Jakarta Timur	34	165	3	2 051
Kota Jakarta Pusat	–	26	–	556
Kota Jakarta Barat	1	95	1	1 456
Kota Jakarta Utara	3	126	2	1 141
DKI Jakarta	38	820	7	5 408

Lanjutan Tabel/*Continued Table 4.5.3*

Kabupaten/Kota <i>Regency/Municipality</i>	Kawin Paksa <i>Forced Marriage</i>	Murtad <i>Change Religion</i>	Ekonomi <i>Economy</i>	Lain-lain <i>Others</i>	Jumlah <i>Total</i>
(1)	(12)	(13)	(14)	(15)	(16)
Kepulauan Seribu	–	–	–	–	–
Kota Jakarta Selatan	–	–	336	–	1 582
Kota Jakarta Timur	1	14	1 194	–	4 070
Kota Jakarta Pusat	–	–	467	–	1 504
Kota Jakarta Barat	1	7	754	–	2 906
Kota Jakarta Utara	–	13	367	–	1 918
DKI Jakarta	2	34	3 118	–	11 980

Sumber/*Source: Kementerian Agama RI, Dirjen Bimas Islam/Ministry of Religious Affairs, Directorate General of Islamic Community Guidance*

Tabel 4.5.4 Jumlah Sarana Ibadah Menurut Kabupaten/Kota di Provinsi DKI Jakarta, 2018
Table 2018
Number of Places of Worship by Regency/Municipality and Religion in DKI Jakarta Province, 2018

Kabupaten/ Kota <i>Regency/ Municipality</i>	Masjid <i>Mosque</i>	Mushola <i>Pray Room</i>	Gereja Protestan <i>Protestant Church</i>	Gereja Katholik <i>Catholic Church</i>	Pura <i>Temple</i>	Vihara	Miao
(1)	(2)	(3)	(4)	(5)	(6)	(7)	(8)
Kep. Seribu	11	33	0	0	0	0	0
Jakarta Selatan	622	466	466	6	4	9	0
Jakarta Timur	937	944	944	11	5	21	1
Jakarta Pusat	388	123	123	8	10	33	1
Jakarta Barat	570	663	663	11	1	118	1
Jakarta Utara	399	546	546	9	9	82	1
DKI Jakarta	2 927	2 775	2 742	45	29	263	4

Sumber/Source: Kanwil Departemen Agama Provinsi DKI Jakarta

Tabel 4.5.5 Jumlah Kejadian Bencana Alam Menurut Kabupaten/Kota di Provinsi
Table DKI Jakarta, 2018
*Number of Natural Disaster Events by Regency/Municipality in DKI
 Jakarta Province, 2018*

Kabupaten/Kota <i>Regency/ Municipality</i>	Gempa Bumi <i>Earthquake</i>	Letusan Gunung Api <i>Volcanic Eruption</i>	Tsunami <i>Tsunami</i>	Tanah Longsor <i>Landslide</i>	Banjir Floods	Banjir Bandang <i>Flash Floods</i>
(1)	(2)	(3)	(4)	(5)	(6)	(7)
Kep. Seribu	-	-	-	-	-	-
Jakarta Selatan	-	-	-	2	3	-
Jakarta Timur	1	-	-	4	10	-
Jakarta Pusat	-	-	-	1	-	-
Jakarta Barat	-	-	-	-	1	-
Jakarta Utara	-	-	-	1	2	-
DKI Jakarta	1	-	-	8	16	-

Lanjutan Tabel/*Continued Table 4.5.5*

Kabupaten/Kota <i>Regency/ Municipality</i>	Kekeringan <i>Drought</i>	Kebakaran Hutan dan Lahan <i>Forest and Land Fires</i>	Angin Puting Beliung <i>Tornado</i>	Gelombang Pasang <i>Tidal Wave</i>	Abrasi <i>Abrasion</i>
(1)	(8)	(9)	(10)	(11)	(12)
Kep. Seribu	-	-	2	-	-
Jakarta Selatan	-	-	3	-	-
Jakarta Timur	-	-	-	-	-
Jakarta Pusat	-	-	1	-	-
Jakarta Barat	-	-	3	-	-
Jakarta Utara	-	-	1	-	-
DKI Jakarta	-	-	10	-	-

Sumber/*Source*: Badan Nasional Penanggulangan Bencana/*National Agency for Disaster Countermeasure*

Tabel 4.5.6 Jumlah Korban yang Diakibatkan Bencana Alam Menurut
Table Kabupaten/Kota di Provinsi DKI Jakarta, 2018
*Number of Victims Due to Natural Disaster by Regency/Municipality in
 DKI Jakarta Province, 2018*

Kabupaten/ Kota Regency/ Municipality	Gempa Bumi <i>Earthquake</i>			Letusan Gunung Api <i>Volcanic Eruption</i>		
	Meninggal dan Hilang <i>Fatality and Missing</i>	Luka- luka <i>Injured</i>	Terdampak dan Mengungsi <i>Affected and Evacuated</i>	Meninggal dan Hilang <i>Fatality and Missing</i>	Luka- luka <i>Casualty</i>	Terdampak dan Mengungsi <i>Affected and Evacuated</i>
(1)	(2)	(3)	(4)	(5)	(6)	(7)
Kepulauan Seribu	-	-	-	-	-	-
Kota Jakarta Selatan	-	-	-	-	-	-
Kota Jakarta Timur	-	1	-	-	-	-
Kota Jakarta Pusat	-	-	-	-	-	-
Kota Jakarta Barat	-	-	-	-	-	-
Kota Jakarta Utara	-	-	-	-	-	-
DKI Jakarta	-	1	-	-	-	-

Lanjutan Tabel/*Continued Table* 4.5.6

Kabupaten/ Kota <i>Regency/ Municipality</i>	Tsunami/ <i>Tsunami</i>			Tanah Longsor/ <i>Landslide</i>		
	Meninggal dan Hilang <i>Fatality and Missing</i>	Luka- luka <i>Injured</i>	Terdampak dan Mengungsi <i>Affected and Evacuated</i>	Meninggal dan Hilang <i>Fatality and Missing</i>	Luka- luka <i>Casualty</i>	Terdampak dan Mengungsi <i>Affected and Evacuated</i>
(1)	(8)	(9)	(10)	(11)	(12)	(13)
Kepulauan Seribu	-	-	-	-	-	-
Kota Jakarta Selatan	-	-	-	-	-	-
Kota Jakarta Timur	-	-	-	-	-	8
Kota Jakarta Pusat	-	-	-	-	-	12
Kota Jakarta Barat	-	-	-	-	-	-
Kota Jakarta Utara	-	-	-	-	-	32
DKI Jakarta	-	-	-	-	-	52

Lanjutan Tabel/*Continued Table* 4.5.6

Kabupaten/ Kota <i>Regency/ Municipality</i>	Banjir/ <i>Floods</i>			Banjir Bandang/ <i>Flash Floods</i>		
	Meninggal dan Hilang <i>Fatality and Missing</i>	Luka- luka <i>Injured</i>	Terdampak dan Mengungsi <i>Affected and Evacuated</i>	Meninggal dan Hilang <i>Fatality and Missing</i>	Luka- luka <i>Casualty</i>	Terdampak dan Mengungsi <i>Affected and Evacuated</i>
(1)	(14)	(15)	(16)	(17)	(18)	(19)
Kepulauan Seribu	-	-	-	-	-	-
Kota Jakarta Selatan	-	1	8 685	-	-	-
Kota Jakarta Timur	2	-	22 419	-	-	-
Kota Jakarta Pusat	-	-	-	-	-	-
Kota Jakarta Barat	-	-	305	-	-	-
Kota Jakarta Utara	-	-	270	-	-	-
DKI Jakarta	2	1	31 679	-	-	-

Lanjutan Tabel/*Continued Table* 4.5.6

Kabupaten/ Kota <i>Regency/ Municipality</i>	Kekeringan <i>Drought</i>			Kebakaran Hutan dan Lahan <i>Forest and Land Fires</i>		
	Meninggal dan Hilang <i>Fatality and Missing</i>	Luka- luka <i>Injured</i>	Terdampak dan Mengungsi <i>Affected and Evacuated</i>	Meninggal dan Hilang <i>Fatality and Missing</i>	Luka- luka <i>Casualty</i>	Terdampak dan Mengungsi <i>Affected and Evacuated</i>
(1)	(20)	(21)	(22)	(23)	(24)	(25)
Kepulauan Seribu	-	-	-	-	-	-
Kota Jakarta Selatan	-	-	-	-	-	-
Kota Jakarta Timur	-	-	-	-	-	-
Kota Jakarta Pusat	-	-	-	-	-	-
Kota Jakarta Barat	-	-	-	-	-	-
Kota Jakarta Utara	-	-	-	-	-	-
DKI Jakarta	-	-	-	-	-	-

Lanjutan Tabel/*Continued Table* 4.5.6

Kabupaten/ Kota <i>Regency/ Municipality</i>	Angin Puting Beliung/ <i>Tornado</i>			Gelombang Pasang/ <i>Tidal Wave</i>		
	Meninggal dan Hilang <i>Fatality and Missing</i>	Luka- luka <i>Injured</i>	Terdampak dan Mengungsi <i>Affected and Evacuated</i>	Meninggal dan Hilang <i>Fatality and Missing</i>	Luka- luka <i>Casualty</i>	Terdampak dan Mengungsi <i>Affected and Evacuated</i>
(1)	(26)	(27)	(28)	(29)	(30)	(31)
Kepulauan Seribu	-	-	638	-	-	-
Kota Jakarta Selatan	-	-	-	-	-	-
Kota Jakarta Timur	-	-	-	-	-	-
Kota Jakarta Pusat	-	-	-	-	-	-
Kota Jakarta Barat	-	-	130	-	-	-
Kota Jakarta Utara	-	-	-	-	-	-
DKI Jakarta	-	-	768	-	-	-

Lanjutan Tabel/*Continued Table 4.5.6*

Kabupaten/Kota <i>Regency/Municipality</i>	Abrasi/ <i>Abrasion</i>		
	Meninggal dan Hilang <i>Fatality and Missing</i>	Luka-luka <i>Injured</i>	Terdampak dan Mengungsi <i>Affected and Evacuated</i>
(1)	(32)	(33)	(34)
Kepulauan Seribu	-	-	-
Kota Jakarta Selatan	-	-	-
Kota Jakarta Timur	-	-	-
Kota Jakarta Pusat	-	-	-
Kota Jakarta Barat	-	-	-
Kota Jakarta Utara	-	-	-
DKI Jakarta	-	-	-

Sumber/*Source*: Badan Nasional Penanggulangan Bencana/*National Agency for Disaster Countermeasure*

Tabel 4.5.7 Jumlah Kerusakan Rumah yang Diakibatkan Bencana Alam Menurut Kabupaten/Kota di Provinsi DKI Jakarta, 2018
Number of Damaged Houses Due to Natural Disaster by Regency/Municipality in DKI Jakarta Province, 2018

Kabupaten/Kota <i>Regency/Municipality</i>	Rusak Berat <i>Severely Damaged</i>	Rusak Sedang <i>Damaged</i>	Rusak Ringan <i>Lightly Damaged</i>	Terendam <i>Submerged</i>
(1)	(2)	(3)	(4)	(5)
Kepulauan Seribu	46	34	66	-
Kota Jakarta Selatan	2	0	4	477
Kota Jakarta Timur	2	0	2	653
Kota Jakarta Pusat	-	-	4	-
Kota Jakarta Barat	-	3	30	-
Kota Jakarta Utara	3	0	10	100
DKI Jakarta	53	37	116	1 230

Sumber/Source: Badan Nasional Penanggulangan Bencana/National Agency for Disaster Countermeasure

Tabel 4.5.8. Jumlah Desa¹/Kelurahan yang Mengalami Bencana Alam² Menurut Kabupaten/Kota di Provinsi DKI Jakarta, 2011– 2018
Table **Number of Villages¹ that Had Natural Disaster² by Regency/Municipality in DKI Jakarta Province, 2011– 2018**

Kabupaten/Kota <i>Regency/ Municipality</i>	Banjir/ <i>Flood</i>			Gempa Bumi/ <i>Earthquake</i>		
	2011	2014	2018	2011	2014	2018
(1)	(2)	(3)	(4)	(5)	(6)	(7)
Kep. Seribu	0	0	0	0	0	1
Jakarta Selatan	27	38	32	0	0	1
Jakarta Timur	8	21	17	0	0	0
Jakarta Pusat	3	25	6	0	0	0
Jakarta Barat	14	48	16	0	0	0
Jakarta Utara	1	19	30	0	0	0
DKI Jakarta	53	151	101	0	0	2

Lanjutan Tabel/*Continued Table* 4.5.8

Kabupaten/Kota <i>Regency/Municipality</i>	Tanah Longsor/ <i>Landslide</i>		
	2011	2014	2018
(1)	(8)	(9)	(10)
Kepulauan Seribu	0	0	0
Jakarta Selatan	1	0	3
Jakarta Timur	0	0	3
Jakarta Pusat	0	0	0
Jakarta Barat	0	0	0
Jakarta Utara	0	0	0
DKI Jakarta	1	0	6

Catatan/Note: ¹Desa pada tabel ini termasuk Unit Permukiman Transmigrasi (UPT) yang masih dibina oleh kementerian terkait dan nagari di Provinsi Sumatera Barat/*Villages in this table are included in Transmigration Settlement Unit which is still fostered by the relevant ministries and the nagari in the Province of Sumatera Barat*

²Terjadi dalam tiga tahun terakhir sampai dengan saat pencacahan/*Occured during the last three years by the time of enumeration*

Sumber/Source: BPS, Pendataan Potensi Desa (Podes)/ *BPS-Statistics Indonesia, Village Potential Data Collecting*

Tabel 4.5.9 Jumlah Penerima Bantuan (kepala keluarga) dan Anggaran Bantuan Sosial Pangan Menurut Kabupaten/Kota di Provinsi DKI Jakarta, 2018
Table *Number of Aid Recipients (head of household) and Food Social Assistance Budget by Regency/Municipality in DKI Jakarta Province, 2018*

Kabupaten/Kota <i>Regency/ Municipality</i>	Jumlah Penerima Bantuan (kepala keluarga) <i>Number of Beneficiaries (head of household)</i>		Jumlah Anggaran (rupiah) <i>Budget Amount (rupiahs)</i>	
	Rencana <i>Planning</i>	Realisasi <i>Realization</i>	Rencana <i>Planning</i>	Realisasi <i>Realization</i>
	(1)	(2)	(3)	(4)
Kepulauan Seribu	1 301	13 010	143 110 000	1 431 100 000
Jakarta Selatan	39 776	33 629	4 375 360 000	3 699 190 000
Jakarta Timur	51 427	44 195	5 656 970 000	4 861 450 000
Jakarta Pusat	21 273	18 605	2 340 030 000	2 046 550 000
Jakarta Barat	46 716	32 896	5 138 760 000	3 618 560 000
Jakarta Utara	53 756	45 766	5 913 160 000	5 034 260 000
DKI Jakarta	214 249	188 101	23 567 390 000	20 691 110 000

Sumber/Source: Data Bantuan Sosial, Kementerian Sosial, data dikutip dari <https://databansos.kemsos.go.id/> 2 Juli 2019/Social Assistance Data, Ministry of Social, data cited from <https://databansos.kemsos.go.id/> July 2, 2019

Tabel Jumlah Penyandang Masalah Kesejahteraan Sosial (PMKS)
 — : 4.5.10. Menurut Jenis dan Kabupaten/Kota Administrasi, 2018
Table Number of Social Welfare Problem Bearers by Kind and
 Regency/Municipality in DKI Jakarta Province, 2018

Jenis PMKS <i>Kind of Social Welfare Problem</i>	Kep. Seribu	Jakarta Selatan	Jakarta Timur	Jakarta Pusat	Jakarta Barat	Jakarta Utara	Jumlah <i>Total</i>
(1)	(2)	(3)	(4)	(5)	(6)	(7)	(8)
1. Anak Balita Terlantar <i>An Abandoned Toddler</i>	-	0	0	0	0	0	0
2. Anak Terlantar <i>Neglected Children</i>	-	0	49	2	0	11	62
3. Anak Jalanan <i>Kid Street</i>	-	43	3	23	10	49	128
4. Anak yang berhadapan dengan hukum <i>Childern in trouble wirh law</i>	-	0	0	10	0	0	10
5. Anak dengan kedisbilitasan <i>Child Disability</i>	-	0	5	0	0	0	5
6. Anak yang memerlukan perlindungan khusus <i>Required special protection children</i>	-	0	0	0	0	0	0
7. Lanjut usia terlantar <i>Abondened elderly</i>	-	103	135	39	60	43	380
8. Penyandang diabilitas <i>Disabled person</i>	-	1 243	2 239	1 009	1 376	1 327	7 194
9. Wanita Tuna Susila <i>Prostitute</i>	-	11	54	51	19	24	159
10. Gelandangan <i>Vagrant</i>	-	276	389	660	356	111	1 792
11. Pengemis <i>Beggar</i>	-	161	102	128	104	37	532

Bersambung/*Continued...*

Sambungan Tabel/*Continued Table 4.5.10.*

Jenis PMKS <i>Kind of Social Welfare Problem</i>		Kep. Seribu	Jakarta Selatan	Jakarta Timur	Jakarta Pusat	Jakarta Barat	Jakarta Utara	Jumlah Total
(1)	(2)	(3)	(4)	(5)	(6)	(7)	(8)	
12. Bekas warga binaan LP <i>Former prisoners</i>		0	0	0	0	0	0	
13. Orang dengan HIV/AIDS (ODHA) <i>People with HIV/AIDS</i>		0	0	0	0	0	0	
14. Korban penyalahgunaan NAPZA <i>Former victims of drug</i>		0	0	0	0	0	0	
15. Korban tindak kekerasan <i>Victims of violence</i>		0	0	0	0	0	0	
16. Perempuan rawan social ekonomi <i>Socio-economically vulnerable women</i>		0	0	0	0	76	76	
17. Keluarga bermasalah sosial <i>Social risk family</i>		0	0	0	0	1	1	
Jumlah/Total		383	447	434	341	387	1 992	

Sumber/*Source*: Dinas Sosial Provinsi DKI Jakarta/*Social Services of DKI Jakarta Province*

Tabel Jumlah Pekerja Sosial Menurut Jenis dan Kabupaten/Kota di
 — : 4.5.11. Provinsi DKI Jakarta, 2018
Table Number of Social Workers by Kind and Regency/Municipality in
 DKI Jakarta Province, 2018

Orang/Person

Jenis Pekerja Sosial <i>Kind of Social Workers</i>	Kep. Jakarta Jakarta Jakarta Jakarta Jakarta						Jumlah <i>Total</i>
	Seribu Selatan	Timur	Pusat	Barat	Utara		
(1)	(2)	(3)	(4)	(5)	(6)	(7)	(8)
1. Pekerja Sosial Masyarakat (PSM)/ <i>Social Workers</i>	-	360	437	405	334	377	1913
2. Pengurus Orsos <i>Social Organization</i>	-	0	0	0	0	0	0
2.1. Pengurus Yayasan		0	0	0	0	0	0
2.2. Pengurus Pokja Kesuma		0	0	0	0	0	0
3. Pejuang/Patriot	-	23	10	29	7	10	79
3.1. Perintis Kemerdekaan <i>Independent Patriot</i>		2	0	3	1	1	7
3.2. Janda Perintis Kemerdekaan <i>Widower of Independent Patriot</i>		21	10	26	6	9	72
3.3. Janda Pahlawan Nasional <i>National Heroes Widows</i>		0	0	0	0	0	0
Jumlah/Total (1+2+3)	-	383	447	434	341	387	1992

Sumber/Source: Dinas Sosial Provinsi DKI Jakarta/Social Services of DKI Jakarta Province

Tabel : 4.5.12. **Jumlah Lembaga Kesejahteraan Sosial Menurut Kabupaten/Kota Administrasi dan Jenisnya di Provinsi DKI Jakarta, 2018**
Table : **Number of Non Profit Organization by Regency/Municipality and Its Kind in DKI Jakarta Province, 2018**

Kabupaten/Kota Adm. Regency/Municipality	Jenis Lembaga Kesejahteraan Sosial Non Profit Organization					Jumlah Total
	Yayasan	Karang Taruna	Pokja Kesuma	KKKS	BKKKS	
(1)	(2)	(3)	(4)	(5)	(6)	(7)
Kepulauan Seribu	0	0	0	0	0	0
Jakarta Selatan	224	65	0	1	0	290
Jakarta Timur	0	65	0	1	0	66
Jakarta Pusat	97	44	0	1	1	143
Jakarta Barat	196	56	0	1	0	253
Jakarta Utara	35	32	0	1	0	68
Jumlah/Total	552	262	0	5	1	820

Sumber/Source: Dinas Sosial Provinsi DKI Jakarta/Social Services of DKI Jakarta Province

Catatan/Note : - Karang Taruna, Organisasi Pemuda dibid. Kes. Sos (kelurahan)
 - Pokja Kesuma; Kelompok Kerja Kesejahteraan Sosial Usaha Masyarakat (kelurahan)
 - KKKS; Koordinator Kegiatan Kesejahteraan Sosial (Tingkat Kota Adm)
 - BKKKS; Badan Koordinasi Kegiatan Kesejahteraan Sosial (Tingkat Provinsi)

Tabel : 4.5.13. **Panti Sosial Loka Bina Karya dan Jenis Binaan di Provinsi DKI Jakarta, 2018**
Table : *Number of Social Institution Loka Bina Karya by Kind of Service in DKI Jakarta Province, 2018*

Jenis Binaan <i>Kind of Services</i>	Jumlah/ <i>Total</i>	
	Unit <i>Unit</i>	Kapasitas <i>Capacity</i>
(1)	(2)	(3)
A. Panti Asuhan/<i>Orphanage</i>		
1. Panti Sosial Asuhan Anak (Balita Terlantar)	1	100
2. Taman Asuhan Anak (Anak Balita)	2	85
3. Panti Sosial Asuhan Anak Putra/I (Anak Terlantar)	4	485
4. Panti Sosial Bina Remaja "Taruna Jaya"	2	310
B. Panti Wredha/<i>Elderly Institutions</i>		
5. Panti Sosial Tresna Werdha	4	1 175
6. Sasana Tresna Werdha Budi Mulya (Rumah Perlindungan)	5	402
C. Pembinaan Penyandang Cacat/<i>Handicaped Founding</i>		
7. Panti Sosial Bina Netra Cahaya Bartin (Cacat Netra)	1	100
8. Panti Sosial Bina Daksa (Cacat Tubuh)	1	145
9. Loka Bina Karya (Cacat Tubuh)	4	64
10. Panti Sosial Bina Grahita Belaian Kasih (Cacat Ganda)	1	250
11. Panti Sosial Bina Laras Harapan Sentosa (Cacat Mental Psikotik)	4	1 1750
D. Lainnya/<i>Others</i>		
14. Panti Sosial Permadi Putra Khusnul Chotimah (Korban Narkoba)	2	700
15. Panti Sosial Bina Karya Harapan Jaya (Gepeng Potensial)	1	90
16. Sasana Bina Karya Harapan Jaya (Gepeng Potensial)	1	30
17. Panti Sosial Bina Karya Wanita Harapan Mulya (PSK)	0	0
18. Panti Sosial Bina Insan Bangun Daya (Hasil Penertiban)	0	0
19. Panti Sosial Perlindungan Bakti Kasih (Korban Tindak Kekerasan)	0	0
20. Sasana Perlindungan Bhakti Kasih		
Jumlah/<i>Total (A+B+C+D)</i>	35	5 986

Sumber/*Source*: Dinas Sosial Provinsi DKI Jakarta/*Social Services of DKI Jakarta Province*

Tabel : 4.5.14. **Jumlah Lembaga Pelayanan Kesejahteraan Sosial Milik Masyarakat/ Swasta dan Binaan Menurut Jenis Lembaga di Provinsi DKI Jakarta, 2018**
Table : *Number of Private Welfare Service Institutions and Person by Kind of Institutions in DKI Jakarta Province, 2018*

Jenis Lembaga Pelkesos <i>Kind of Institutions</i>	Jumlah Lembaga <i>Number of Institutions</i>	Jumlah Binaan <i>Number of Persons</i>
(1)	(2)	(3)
1. Panti Sosial (PS)/ <i>Social Welfare Institutions</i>	103	25 402
1.1. PS. Asuhan Anak/ <i>Neglected Children</i>	55	3 646
1.2. PS. Tresna Werdha/ <i>Elderly House</i>	4	46
1.3. PS. Penyandang Cacat <i>Handicaped Inst.</i>	44	21 710
2. Non Panti Sosial/ <i>Non Social Welfare Institutions</i>	108	7 653
3. Pusat Santunan Dalam Keluarga (Pusaka)/ <i>In house family symphatetic care</i>	66	3 430
4. Panti Pijat Tuna Netra (PAPITUN) <i>Blind's Masseur</i>	0	0
Jumlah/Total	277	36 485

Sumber/Source: Dinas Sosial Provinsi DKI Jakarta/*Social Services of DKI Jakarta Province*

Tabel : 4.5.15. **Jumlah Warga Binaan Sosial (WBS) pada Panti Sosial Masyarakat Swasta Menurut Jenis Panti Sosial dan Kota Administrasi di Provinsi DKI Jakarta, 2018**

Table : **Number of Community Nursing at Private Social Institutions by Kinds and Municipality in DKI Jakarta Province, 2018**

Jenis Panti Sosial Provide Charitable	Satuan Unit	Jakarta Selatan	Jakarta Timur	Jakarta Pusat	Jakarta Barat	Jakarta Utara	Jumlah Total
(1)	(2)	(3)	(4)	(5)	(6)	(7)	(8)
1. Panti Sosial Asuhan Anak <i>Orphanage</i>	Unit	14	21	10	2	8	55
	Orang Person	191	1 340	923	802	390	3 646
2. Panti Sosial Tresna Werdha <i>Elderly House</i>	Unit	0	1	1	0	2	4
	Orang Person	0	20	8	0	18	46
3. Panti Sosial Penyandang Cacat <i>Handicaped bearer</i>	Unit	9	12	8	10	5	44
	Orang Person	5 307	6 118	2 563	5 100	2 622	21 710
Jumlah/Total	Unit	23	34	19	12	15	103
	Orang Person	5 498	7 478	3 494	5 902	3 030	25402

Sumber/Source: Dinas Sosial Provinsi DKI Jakarta/Social Services of DKI Jakarta Province

Tabel : 4.5.16. **Jumlah Panti Pijat Tuna Netra dan Juru Pijat Menurut Kota Administrasi, 2018**
Table : *Number of Massage Parlor and Masseur by Municipality in DKI Jakarta Province, 2018*

Kota Adm. Municipality	Panti Pijat Tuna Netra Parlor of Blind Men Masseur					
	Dinas Sosial Provinsi DKI Jakarta Government		Swasta/Private		Jumlah/Total	
	Unit Unit	Juru Pijat Masseur	Unit Unit	Juru Pijat Masseur	Unit Unit	Juru Pijat Masseur
(1)	(2)	(3)	(4)	(5)	(6)	(7)
Jakarta Selatan	0	0	30	60	30	60
Jakarta Timur	1	3	26	52	27	55
Jakarta Pusat	0	0	8	16	8	16
Jakarta Barat	0	0	23	46	23	46
Jakarta Utara	0	0	12	24	12	24
Jumlah/Total	0	3	99	198	100	201

Sumber/Source: Dinas Sosial Provinsi DKI Jakarta/Social Services of DKI Jakarta Province

Tabel : 4.5.17. **Jumlah Lembaga dan Warga Binaan Sosial (WBS) pada Lembaga Pelayanan Kesejahteraan Sosial di Provinsi DKI Jakarta, 2018**
Table : *Number of Social Institution and Community Nursing at Welfare Service Institutions in DKI Jakarta Province, 2018*

Jenis Lembaga <i>Kind of Institution</i>	Dinas Sosial <i>Government</i>		Masyarakat <i>Community</i>		Jumlah/ <i>Total</i>	
	Lembaga <i>Institutions</i> (Unit)	WBS <i>Community</i> <i>Nursing</i> (Orang/ <i>Person</i>)	Lembaga <i>Institutions</i> (Unit)	WBS <i>Community</i> <i>Nursing</i> (Orang/ <i>Person</i>)	Lembaga <i>Institutions</i> (Unit)	WBS <i>Community</i> <i>Nursing</i> (Orang/ <i>Person</i>)
(1)	(2)	(3)	(4)	(5)	(6)	(7)
1. Pantu Sosial Asuhan Anak dan Remaja/ <i>Child and Youngster</i>	7	838	0	0	0	0
2. Pantu Sosial Tresna Wredha/ <i>Elderly House</i>	6	1 094	3	211	9	1 225
3. Pantu Sosial Penyandang Cacat/ <i>Handicaped</i>	7	2 540	6	387	15	2 927
4. Pantu Sosial Bina Insan Bangun daya	3	1 922	0	0	0	0
5. Pantu Sosial Bina Karya (Penampungan Sementara)	2	761	0	0	0	0
6. Pantu Sosial Karya Wanita	1	261	0	0	0	0
7. Pantu Sosial Permadi Putra	1	100	0	0	0	0
8. Loka Bina Karya	4	64	0	0	0	0
9. Non Pantu Sosial/ <i>Non Social Welfare Institutions</i>	6	217	0	0	0	0
10. Pusat Santunan Dalam Keluarga/ <i>In house family symphatetic care</i>	0	0	108	7 653	0	0
Jumlah/<i>Total</i>	37	7797	117	8251	24	4152

Sumber/*Source*: Dinas Sosial Provinsi DKI Jakarta/*Social Services of DKI Jakarta Province*

Tabel : 4.5.18. **Jumlah Peristiwa Kebakaran Menurut Bulan dan Kabupaten/ Kota Administrasi, 2018**
Table : **Number of Outbreak of Fires by Month and Regency/Municipality in DKI Jakarta Province, 2018**

Bulan Month	Kabupaten/Kota Adm/Regency/Municipality						Jumlah Total
	Kep. Seribu	Jakarta Selatan	Jakarta Timur	Jakarta Pusat	Jakarta Barat	Jakarta Utara	
(1)	(2)	(3)	(4)	(5)	(6)	(7)	(8)
Januari	-	27	27	10	20	32	116
Pebruari	-	21	33	16	17	14	101
Maret	-	26	25	15	21	16	103
April	-	20	27	20	28	17	112
Mei	-	38	40	25	29	23	155
Juni	-	34	34	20	34	23	145
Juli	-	48	34	27	34	28	171
Agustus	-	44	48	20	45	32	189
September	-	40	47	22	43	25	177
Oktober	-	47	60	30	42	28	207
Nopember	-	38	30	22	25	24	139
Desember	-	30	48	13	23	22	136
Jumlah/Total	-	413	453	240	361	284	1.751

Sumber/Source: Dinas Pemadam Kebakaran Provinsi DKI Jakarta/Fire Services of DKI Jakarta Province

Tabel : 4.5.19. **Jumlah Objek Bencana Kebakaran Menurut Benda yang Terbakar dan Kota Administrasi di Provinsi DKI Jakarta, 2018**
Table : **Number of Outbreak of fires by Object on Fire and Regency/Municipality in DKI Jakarta Province, 2018**

Kota Adm <i>Municipality</i>	Perumahan <i>Houses</i>	Bangunan/ <i>Building</i>		Kendaraan Bermotor <i>Motor vehicle</i>	Instalasi Luar Gedung <i>Outdoor Installation</i>	Tumbuha n <i>Plants</i>	Lapak <i>Booth</i>	Sampah <i>Garbage</i>	Lainnya <i>Others</i>
		Umum <i>Public</i>	Industri <i>Industry</i>						
(1)	(2)	(3)	(4)	(5)	(6)	(8)	(9)	(10)	(11)
Kepulauan Seribu									
Jakarta Selatan	160	82	1	37	133	11	6	35	24
Jakarta Timur	275	90	5	43	124	39	37	42	18
Jakarta Pusat	181	68	1	19	56	13	2	13	16
Jakarta Barat	819	61	6	12	98	30	20	43	15
Jakarta Utara	288	66	3	24	46	30	4	39	12
Jumlah/ Total	1.723	367	16	135	457	123	69	172	85

Sumber/Source: Dinas Pemadam Kebakaran Provinsi DKI Jakarta/Fire Services of DKI Jakarta Province

Tabel : 4.5.20. **Jumlah Peristiwa Kebakaran Menurut Penyebabnya dan Kota Administrasi di Provinsi DKI Jakarta, 2018**
Table *Number of Outbreaks of fires by Causal factor and Regency/Municipality in DKI Jakarta Province, 2018*

Kota Adm Municipality	Listrik Electricity	Gas Gas	Lilin Candle	Membakar Sampah Burning Garbage	Rokok Cigarette	Lainnya Others
(1)	(2)	(3)	(4)	(5)	(6)	(7)
Kepulauan Seribu	-	-	-	-	-	-
Jakarta Selatan	277	46	1	37	16	36
Jakarta Timur	266	48	2	61	20	56
Jakarta Pusat	154	31	-	25	9	21
Jakarta Barat	209	29	2	70	15	36
Jakarta Utara	155	27	1	54	15	32
Jumlah/Total	1.061	181	6	247	75	181

Sumber/Source: Dinas Pemadam Kebakaran Provinsi DKI Jakarta/Fire Services of DKI Jakarta Province

Tabel
4.5.21. Jumlah Objek Bencana Kejadian Kebakaran Menurut Jenis dan
Kabupaten/Kota Administrasi di Provinsi DKI Jakarta, 2018
Table
Number of Fired Object, and Regency/Municipality in DKI
Jakarta Province, 2018

(Unit)

Kota Adm Municipality	Perumahan Houses	Bangunan/Building		Kendaraan Bermotor Motor vehicle	Instalasi Luar Gedung Outdoor Installation	Tumbuha n Plants	Lapak Booth	Sampah Garbage	Lainnya Others
		Umum Public	Industri Industry						
(1)	(2)	(3)	(4)	(5)	(6)	(8)	(9)	(10)	(11)
Kepulauan Seribu	-	-	-	-	-	-	-	-	-
Jakarta Selatan	119	71	1	25	127	11	3	35	21
Jakarta Timur	127	62	5	30	127	37	7	41	17
Jakarta Pusat	65	57	1	17	57	12	2	13	16
Jakarta Barat	105	43	6	10	96	30	11	44	16
Jakarta Utara	95	46	2	16	44	33	3	34	11
Jumlah/ Total	511	279	15	98	451	123	26	167	81

Sumber/Source: Dinas Pemadam Kebakaran Provinsi DKI Jakarta/Fire Services of DKI Jakarta Province

Tabel : 4.5.22. **Luas Area yang Terbakar, Penghuni dan Korban Jiwa Menurut Kota Administrasi, 2018**
Table : **Area on fires, Recidencial Outburst and Casualties by Municipality in DKI Jakarta Province, 2018**

Kota Adm. Municipality	Area (M ²)	Penghuni/Resident		Korban/Casualties	
		K.K Households	Jiwa Persons	Mati Dead	Luka Injured
(1)	(2)	(3)	(4)	(5)	(6)
Jakarta Selatan	16.897	200	988	4	12
Jakarta Timur	139.697	448	1.667	4	27
Jakarta Pusat	14.456	352	1.556	3	39
Jakarta Barat	62.181	1.453	6.647	7	11
Jakarta Utara	80.518	185	659	5	10
Jumlah/Total	313.749	2.638	11.517	23	99

Sumber/Source: Dinas Pemadam Kebakaran Provinsi DKI Jakarta/Fire Services of DKI Jakarta Province

Tabel : 4.5.23. **Jumlah Sarana dan Prasarana Dinas Pemadam Kebakaran Menurut Kota Administrasi di Provinsi DKI Jakarta, 2018**
Table *Number of Infrastructure for Fire Department by Municipality in DKI Jakarta Province, 2018*

Kota Adm. Municipality	Mobil Pompa Pump Car	Mobil Tangga Ladder Car	Mobil Rescue Rescuer Car	Pos Pemadam Kebakaran Fire Station	Mobil Ambulance
(1)	(2)	(3)	(4)	(5)	(6)
Jakarta Selatan	33	1	9	20	0
Jakarta Timur	32	1	9	19	1
Jakarta Pusat	46	3	9	13	0
Jakarta Barat	59	4	9	16	1
Jakarta Utara	53	2	8	24	2
Dinas	1	1	1	0	1
Pusdiklatkar	0	0	0	0	0
Laboratorium	0	0	0	0	0
Jumlah/Total	224	12	45	90	5

Sumber/Source: Dinas Pemadam Kebakaran Provinsi DKI Jakarta/Fire Services of DKI Jakarta Province

Tabel : 4.5.24. **Jumlah Lembaga Sarana Dakwah Menurut Kabupaten/Kota Administrasi di Provinsi DKI Jakarta, 2018**
Table : **Number of Religious Organizations by Regency/Municipality in DKI Jakarta Province, 2018**

Kabupaten/Kota Adm. Regency/Municipality	Majelis Taklim Preaching Group	Ormas Islam Islamic Oriented Organization	Radio Dakwah Preaching through Radio	Kesenian Islam Moslem Art Group
(1)	(2)	(3)	(4)	(5)
Kepulauan Seribu	28	0	0	0
Jakarta Selatan	1 619	6	3	161
Jakarta Timur	1 258	11	1	128
Jakarta Pusat	766	15	1	65
Jakarta Barat	1 372	4	1	112
Jakarta Utara	626	3	1	76
Jumlah/Total	5 669	39	7	542

Sumber/Source: Kanwil Departemen Agama Provinsi DKI Jakarta/Regional Office of the Ministry of Religious Affairs of Jakarta

Tabel Jumlah Juru Penerang Agama (Penyuluh) Menurut Kabupaten/Kota
 — : 4.5.25. Administrasi di Provinsi DKI Jakarta, 2018
Table Number of Islamic Preaching by Regency/Municipality in DKI
 Jakarta Province, 2018

Kabupaten/Kota Regency/Municipality	Islam		Kristen		Katolik	
	Non PNS	PNS	PNS	Non PNS	PNS	Non PNS
(1)	(2)	(3)	(4)	(5)	(6)	(7)
Kepulauan Seribu	16	4	0	0	0	0
Jakarta Selatan	95	44	0	7	1	2
Jakarta Timur	95	46	0	74	0	12
Jakarta Pusat	64	17	1	12	2	1
Jakarta Barat	64	16	1	22	0	1
Jakarta Utara	48	35	1	30	2	4
Jumlah/Total	382	162	3	145	5	20

Lanjutan Table/Continued Table 4.5.25

Kabupaten/Kota Regency/Municipality	Hindu		Budha		Khonghucu	
	PNS	Non PNS	PNS	Non PNS	PNS	Non PNS
(1)	(2)	(3)	(4)	(5)	(6)	(7)
Kepulauan Seribu	0	0	0	-	0	0
Jakarta Selatan	0	9	0	-	0	0
Jakarta Timur	1	16	1	-	0	4
Jakarta Pusat	0	2	0	-	0	2
Jakarta Barat	0	3	1	-	0	2
Jakarta Utara	0	2	0	-	0	2
Jumlah/Total	1	32	2	107¹⁾	0	10

Catatan/Note : ¹⁾ Rincian tidak tersedia/Details not available

Sumber/Source: Kanwil Departemen Agama Provinsi DKI Jakarta/Regional Office of the Ministry of Religious Affairs of Jakarta

Tabel : 4.5.26. **Jumlah Perkara Yang Diterima Pengadilan Tinggi Agama Menurut Jenis Perkara di Provinsi DKI Jakarta, 2018**
Table : *Number of Cases Registered in High-level Religious Court by Kind of Cases in DKI Jakarta Province, 2018*

Jenis Perkara/Kind of Cases	Jan	Feb	Mar	Apr	Mei	Juni
(1)	(2)	(3)	(4)	(5)	(6)	(7)
1. Ijin Poligami/ <i>Polygamy Permission</i>	0	0	0	0	0	0
2. Pembatalan Perkawinan <i>Marriage Disqualification</i>	0	0	0	0	0	0
3. Cerai Talak/ <i>Divorce</i>	5	4	3	4	5	3
4. Cerai Gugat/ <i>Divorce (woman's inisiative)</i>	3	6	6	3	3	0
5. Pembagian Harta Bersama <i>Herritage by married</i>	0	1	2	1	2	0
6. Penguasaan Anak/ <i>Child Guardian</i>	1	0	1	1	1	0
7. Pengesahan Anak/ <i>Child Legalization</i>	0	0	0	0	0	0
8. Warisan/ <i>Legacy</i>	1	2	1	2	0	0
9. Lain-Lain/ <i>Others</i>	1	1	1	0	0	0
Jumlah/Total	11	14	14	11	12	3

Jenis Perkara/Kind of Cases	Juli	Agst	Sept	Okt	Nop	Des	Jumlah Total
(1)	(8)	(9)	(10)	(11)	(12)	(13)	(14)
1. Ijin Poligami/ <i>Polygamy Permission</i>	0	0	0	0	0	0	0
2. Pembatalan Perkawinan <i>Marriage Disqualification</i>	0	0	0	0	0	0	0
3. Cerai Talak/ <i>Divorce</i>	4	3	1	2	4	3	41
4. Cerai Gugat/ <i>Divorce (woman's inisiative)</i>	6	9	2	4	8	5	55
5. Pembagian Harta Bersama <i>Herritage by married</i>	1	2	2	0	0	1	12
6. Penguasaan Anak/ <i>Child Guardian</i>	0	0	0	1	1	0	6
7. Pengesahan Anak/ <i>Child Legalization</i>	0	0	0	0	0	0	0
8. Warisan/ <i>Legacy</i>	1	0	1	1	0	0	3
9. Lain-Lain/ <i>Others</i>	0	1	2	0	0	1	7
Jumlah/Total	12	15	8	8	13	10	131

Sumber/Source: Pengadilan Tinggi Agama Provinsi DKI Jakarta/*Religious High Court of DKI Jakarta Province*

Tabel : 4.5.27. **Jumlah Perkara Yang Diproses Pada Pengadilan Tinggi Agama di Provinsi DKI Jakarta, 2018**
Table : *Number of Cases Registered at High-Level Religious Court in DKI Jakarta Province, 2018*

Bulan Month	Sisa Bulan Lalu Last Month Remaind	Perkara Yang Diterima Cases Registered	Jumlah Total	Dicabut Withdrawn	Diproses Procesed
(1)	(2)	(3)	(4)	(5)	(6)
Januari/January	1	11	12	0	1
Februari/February	11	14	25	0	7
Maret/March	18	14	32	0	6
April/April	26	11	37	0	14
Mei/May	23	12	35	0	8
Juni/June	27	3	30	0	13
Juli/July	17	12	29	0	11
Agustus/August	18	15	33	0	9
September/September	24	8	32	0	17
Oktober/October	15	8	23	0	7
Nopember/November	16	13	29	0	12
Desember/December	17	10	27	0	27
Jumlah Total	213	-	344	0	132

Sumber/Source: Pengadilan Tinggi Agama Provinsi DKI Jakarta/Religious High Court of DKI Jakarta Province

Tabel : 4.5.28. **Jumlah Perkara Yang Diputus Pengadilan Tinggi Agama Menurut Jenis Perkara di Provinsi DKI Jakarta, 2018**
Table : **Number of Cases Sentenced at High-level Religious Court by Kind of Cases in DKI Jakarta Province, 2018**

Jenis Perkara/Kind of Cases	Jan	Feb	Mar	Apr	Mei	Juni
(1)	(2)	(3)	(4)	(5)	(6)	(7)
1. Ijin Poligami/ <i>Polygamy Permission</i>	0	0	0	0	0	0
2. Pencegahan Perkawinan/ <i>Marriage Prevention</i>	0	0	0	0	0	0
3. Penolakan Perkawinan/ <i>Marriage Rejection</i>	0	0	0	0	0	0
4. Pembatalan Perkawinan/ <i>Marriage Disqualification</i>	0	0	0	0	0	0
5. Kelalaian Kewajiban/ <i>Dereliction of the duty</i>	0	0	0	0	0	0
6. Cerai Talak/ <i>Divorce</i>	1	3	1	4	3	6
7. Cerai Gugat/ <i>Divorce (woman's inisiative)</i>	0	1	4	6	1	2
8. Pembagian Harta Bersama/ <i>Herritage by married</i>	0	0	0	0	1	2
9. Penguasaan Anak/ <i>Child Guardian</i>	0	1	0	0	2	0
10. Nafkah Anak oleh Ibu/ <i>Mother's finance</i>	0	0	0	0	0	0
11. Hak Bekas Istri/ <i>Right of ex-wife</i>	0	0	0	0	0	0
12. Pengesahan Anak/ <i>Child Legalization</i>	0	0	0	0	0	0
13. Perwalian/ <i>Trusteeship</i>	0	0	0	0	0	0
14. Penunjukkan sbg Wali/ <i>Reference as Trustee</i>	0	0	0	0	0	0
15. Ganti Rugi thd Wali/ <i>Compensation about Trustee</i>	0	0	0	0	0	0
16. Asal Usul Anak/ <i>Child Origin</i>	0	0	0	0	0	0
17. Kawin Campuran/ <i>Mixed marriage</i>	0	0	0	0	0	0
18. Istbat Nikah	0	0	0	0	0	0
19. Ijin Kawin/ <i>Marriage permission</i>	0	0	0	0	0	0
20. Wali Adhal	0	0	0	0	0	0
21. Kewarisan/ <i>Legacy</i>	0	0	1	2	1	1
22. Hibah/Wakaf/ <i>Religious Foundation</i>	0	1	0	1	0	1
23. Lain-Lain/ <i>Others</i>	0	0	0	0	0	0
24. Ditolak/ <i>Rejected</i>	0	0	0	0	0	0
25. Gugur/ <i>Discharged</i>	0	0	0	0	0	0
26. Tidak Diterima/ <i>Rejected</i>	0	1	0	1	0	1
Jumlah/Total	1	7	6	14	8	13

Bersambung/*Continued.....*

Sambungan Tabel/*Continued Table 4.5.28.*

Jenis Perkara/ <i>Kind of Cases</i>	Juli	Agst	Sept	Okt	Nop	Des	Jumlah Total
(1)	(8)	(9)	(10)	(11)	(12)	(13)	(14)
1. Ijin Poligami/ <i>Polygamy Permission</i>	0	0	0	0	0	0	0
2. Pencegahan Perkawinan <i>Marriage Prevention</i>	0	0	0	0	0	0	0
3. Penolakan Perkawinan <i>Marriage Rejection</i>	0	0	0	0	0	0	0
4. Pembatalan Perkawinan <i>Marriage Disqualification</i>	1	1	0	0	0	0	1
5. Kelalaian Kewajiban <i>Dereliction of the duty</i>	0	0	0	0	0	0	0
6. Cerai Talak/ <i>Divorce</i>	5	5	3	3	1	8	41
7. Cerai Gugat/ <i>Divorce (woman's inisiative)</i>	4	4	11	2	5	13	53
8. Pembagian Harta Bersama <i>Herritage by married</i>	1	1	1	1	2	1	10
9. Penguasaan Anak/ <i>Child Guardian</i>	0	0	0	0	1	1	5
10. Nafkah Dari Ibu/ <i>Mother's finance</i>	0	0	0	0	0	0	0
11. Hak Bekas Istri/ <i>Right of ex-wife</i>	0	0	0	0	0	0	0
12. Pengesahan Anak/ <i>Child Legalization</i>	0	0	0	0	0	0	0
13. Perwalian/ <i>Trusteeship</i>	0	0	0	0	0	0	0
14. Penunjukkan sbg Wali <i>Reference as Trustee</i>	0	0	0	0	0	0	0
15. Ganti Rugi thd Wali <i>Compensation about Trustee</i>	0	0	0	0	0	0	0
16. Asal Usul Anak/ <i>Child Origin</i>	0	0	0	0	0	0	0
17. Kawin Campuran/ <i>Mixed marriage</i>	0	0	0	0	0	0	0
18. Istbat Nikah	0	0	0	0	0	0	0
19. Ijin Kawin/ <i>Marriage permission</i>	0	0	0	0	0	0	0
20. Wali Adhal	0	0	0	0	0	0	0
21. Kewarisan/ <i>Legacy</i>	0	1	1	0	1	1	9
22.. Hibah/Wakaf/ <i>Religious Foundation</i>	0	0	0	0	0	0	3
23. Lain-Lain/ <i>Others</i>	0	0	0	1	2	1	4
24. Ditolak/ <i>Rejected</i>	0	0	0	0	0	0	0
25. Gugur/ <i>Discharged</i>	0	0	0	0	0	0	0
26. Tidak Diterima/ <i>Rejected</i>	0	0	1	0	0	2	6
Jumlah/Total	11	9	17	7	12	27	132

Sumber/*Source*: Pengadilan Tinggi Agama Provinsi DKI Jakarta/*Religious High Court of DKI Jakarta Province*

Tabel : 4.5.29. **Jumlah Perkara Banding Yang Diterima, Diputus dan Belum di Proses Pengadilan Tinggi Agama Menurut Jenis Proses Perkara di Provinsi DKI Jakarta, 2018**

Table : **Number of Cases registered in High-level Religious Court by Kind of Processing Cases in DKI Jakarta Province, 2018**

Jenis Proses Perkara <i>Kind of Processing Cases</i>	Jan	Feb	Mar	Apr	Mei	Juni
(1)	(2)	(3)	(4)	(5)	(6)	(7)
1. Perkara Banding Yang Diterima <i>The case have accepted</i>						
- Sisa Bulan Lalu <i>The rest previous month</i>	1	11	18	26	23	27
- Diterima Bulan Ini <i>The case accepted this month</i>	11	14	14	11	12	3
Sub Jumlah/Sub Total	12	25	32	37	35	30
2. Perkara Banding Yang Diputus <i>The case verdicted this month</i>						
- Dicabut/Revocated	0	0	0	0	0	0
- Dikuatkan/Confirmed	1	4	5	8	7	8
- Dibatalkan/Disqualified	0	2	1	5	1	4
- Tidak Diterima/Rejected	0	1	0	1	0	1
Sub Jumlah/Sub Total	1	7	6	14	8	13
3. Belum Diproses <i>The case have not processed</i>	0	0	0	0	0	0
4. Kasasi <i>To appealed a case to a higher court</i>	18	3	4	1	8	0
5. Peninjauan Kembali <i>Judicial review</i>	0	0	0	0	0	0

Bersambung/Continued.....

Sambungan Tabel/*Continued Table 4.5.29.*

Jenis Perkara <i>Kind of Cases</i>	Juli	Agst	Sept	Okt	Nop	Des	Jumlah <i>Total</i>
(1)	(8)	(9)	(10)	(11)	(12)	(13)	(14)
1. Perkara Banding Yang Diterima <i>The case have accepted</i>							
- Sisa Bulan Lalu <i>The rest previous month</i>	17	18	24	15	16	17	223
- Diterima Bulan Ini <i>The case accepted this month</i>	12	15	8	8	13	10	141
Sub Jumlah/ <i>Sub Total</i>	29	33	32	23	29	27	344
2. Perkara Banding Diputus Bulan Ini <i>The case verdicted this month</i>							
- Dicabut/ <i>Revocated</i>	0	0	0	0	0	0	0
- Dikuatkan/ <i>Confirmed</i>	9	7	13	6	10	20	98
- Dibatalkan/ <i>Disqualified</i>	2	2	3	1	2	5	28
- Tidak Diterima/ <i>Rejected</i>	0	0	1	0	0	2	6
Sub Jumlah/ <i>Sub Total</i>	11	9	17	7	12	27	132
3. Belum Diproses <i>The case have not processed</i>	0	0	0	0	0	0	0
4. Kasasi <i>To appealed a case to a higher court</i>	9	10	2	2	8	0	65
5. Peninjauan Kembali <i>Judicial review</i>	0	2	3	0	1	0	6

Sumber/*Source*: Pengadilan Tinggi Agama Provinsi DKI Jakarta/*Religious High Court of DKI Jakarta Province*

4.6 Kemiskinan dan Pembangunan Manusia/*Poverty and Human Development*

Tabel 4.6.1 Garis Kemiskinan, Jumlah, dan Persentase Penduduk Miskin di Provinsi DKI Jakarta, 2009–2018
Table Poverty Line, Number, and Percentage of Poor People in DKI Jakarta Province, 2009–2018

Tahun ¹ Year ¹	Garis Kemiskinan (rupiah/kapita/bulan) <i>Poverty Line (thousand rupiah/capita/month)</i>	Jumlah Penduduk Miskin (juta) <i>Number of Poor People (thousand)</i>	Persentase Penduduk Miskin <i>Percentage of Poor People</i>
(1)	(2)	(3)	(4)
2009	316.936	323,17	3,62
2010	331.169	312,18	3,48
2011	355.480	364,23	3,75
2012	379.052	363,28	3,69
2013	407.437	352,96	3,55
2014	447.797	393,98	3,92
2015	487.388	398,92	3,93
2016	510.359	384,30	3,75
2017	536.546	389,69	3,77
2018	593.108	373,12	3,57

Catatan/Note: ¹ Referensi waktu adalah Maret
Time reference applied is March

Sumber/Source: BPS, Survei Sosial Ekonomi Nasional/BPS-Statistics Indonesia, National Socioeconomic Survey

Tabel 4.6.2 Jumlah dan Persentase Penduduk Miskin Menurut Kabupaten/Kota di Provinsi DKI Jakarta, 2017 dan 2018
Table Number and Percentage of Poor People by Regency/Municipality in DKI Jakarta Province, 2017 and 2018

Kabupaten/Kota Regency/Municipality	Jumlah Penduduk Miskin (ribu) Number of Poor People (thousand)		Persentase Penduduk Miskin Percentage of Poor People	
	2017	2018	2017	2018
(1)	(2)	(3)	(4)	(5)
Kepulauan Seribu	3,09	2,88	12,98	11,98
Jakarta Selatan	69,82	63,38	3,14	2,83
Jakarta Timur	95,67	91,38	3,31	3,14
Jakarta Pusat	34,83	33,19	3,78	3,59
Jakarta Barat	86,96	86,42	3,45	3,39
Jakarta Utara	99,31	95,86	5,59	5,35
DKI Jakarta	389,69	373,12	3,77	3,57

Sumber/Source: BPS, Survei Sosial Ekonomi Nasional/BPS-Statistics Indonesia, National Socioeconomic Survey

Tabel 4.6.3 Garis Kemiskinan, Jumlah, dan Persentase Penduduk Miskin di Daerah Menurut Kabupaten/Kota di Provinsi DKI Jakarta, 2017 dan 2018
Poverty Line, Number, and Percentage of Poor People in Urban Area by Regency/Municipality in DKI Jakarta Province, 2017 and 2018

Kabupaten/Kota Regency/Municipality	Garis Kemiskinan (rupiah/kapita/bulan) <i>Poverty Line</i> (rupiah/capita/month)		Jumlah Penduduk Miskin (juta) <i>Number of Poor People</i> (thousand)		Persentase Penduduk Miskin/Percentage <i>of Poor People</i>	
	2017	2018	2017	2018	2017	2018
	(1)	(2)	(3)	(4)	(5)	(6)
Kepulauan Seribu	552.622	576.713	3,09	2,88	12,98	11,98
Jakarta Selatan	620.712	680.167	69,82	63,38	3,14	2,83
Jakarta Timur	455.584	502.152	95,67	91,38	3,31	3,14
Jakarta Pusat	524.750	580.080	34,83	33,19	3,78	3,59
Jakarta Barat	443.561	490.331	86,96	86,42	3,45	3,39
Jakarta Utara	463.787	512.689	99,31	95,86	5,59	5,35
DKI Jakarta	536.546	593.108	389,69	373,12	3,77	3,57

Sumber/Source: BPS, Survei Sosial Ekonomi Nasional/BPS-Statistics Indonesia, National Socioeconomic Survey

Tabel 4.6.4 Indeks Kedalaman Kemiskinan dan Indeks Keparahan Kemiskinan
Table Menurut Daerah di Provinsi DKI Jakarta, 2009–2018
Poverty Gap Index and Poverty Severity Index by Region in DKI Jakarta Province, 2009-2018

Tahun ¹ Year ¹	Indeks Kedalaman Kemiskinan <i>Poverty Gap Index</i>			Indeks Keparahan Kemiskinan <i>Poverty Severity Index</i>		
	Perkotaan <i>Urban</i>	Perdesaan <i>Rural</i>	Perkotaan+ Perdesaan <i>Urban+Rural</i>	Perkotaan <i>Urban</i>	Perdesaan <i>Rural</i>	Perkotaan+ Perdesaan <i>Urban+Rural</i>
(1)	(2)	(3)	(4)	(5)	(6)	(7)
2009	0,571	-	0,571	0,136	-	0,136
2010	0,450	-	0,450	0,109	-	0,109
2011	0,599	-	0,599	0,147	-	0,147
2012	0,499	-	0,499	0,129	-	0,129
2013	0,629	-	0,629	0,169	-	0,169
2014	0,387	-	0,387	0,069	-	0,069
2015	0,517	-	0,517	0,104	-	0,104
2016	0,457	-	0,457	0,083	-	0,083
2017	0,488	-	0,488	0,097	-	0,097
2018	0,514	-	0,514	0,106	-	0,106

Catatan/Note: ¹ Referensi waktu adalah Maret
Time reference applied is March

Sumber/Source: BPS, Survei Sosial Ekonomi Nasional/BPS-Statistics Indonesia, National Socioeconomic Survey

Tabel 4.6.5 Indeks Pembangunan Manusia Menurut Kabupaten/Kota di Provinsi DKI Jakarta, 2012-2018
Table Human Development Index by Regency/Municipality in DKI Jakarta Province in DKI Jakarta Province, 2012-2018

Kabupaten/Kota Regency/Municipality	2012	2013	2014	2015	2016	2017	2018
(1)	(2)	(3)	(4)	(5)	(6)	(7)	(8)
Kepulauan Seribu	66,92	67,62	68,48	68,84	69,52	70,11	70,91
Kota Jakarta Selatan	81,72	82,72	82,94	83,37	83,94	84,13	84,44
Kota Jakarta Timur	79,52	79,88	80,40	80,73	81,28	81,61	82,06
Kota Jakarta Pusat	78,44	78,81	79,03	79,69	80,22	80,49	81,01
Kota Jakarta Barat	78,05	78,79	79,38	79,72	80,34	80,47	80,88
Kota Jakarta Utara	76,89	77,16	77,29	78,30	78,78	79,47	79,87
DKI Jakarta	77,53	78,08	78,39	78,99	79,60	80,06	80,47

Sumber/Source: BPS, Seri Publikasi Indeks Pembangunan Manusia/BPS-Statistics Indonesia, Series of Publication of Human Development Index

Tabel 4.6.6 Indeks Kedalaman Kemiskinan dan Indeks Keparahan Kemiskinan
Table Menurut Daerah di Provinsi DKI Jakarta, 2015–2018
Poverty Gap Index and Poverty Severity Index by Region in DKI Jakarta Province, 2015-2018

Tahun ¹ Year ¹	Indeks Kedalaman Kemiskinan <i>Poverty Gap Index</i>			Indeks Keparahan Kemiskinan <i>Poverty Severity Index</i>		
	Perkotaan <i>Urban</i>	Perdesaan <i>Rural</i>	Perkotaan+ Perdesaan <i>Urban+Rural</i>	Perkotaan <i>Urban</i>	Perdesaan <i>Rural</i>	Perkotaan+ Perdesaan <i>Urban+Rural</i>
(1)	(2)	(3)	(4)	(5)	(6)	(7)
Maret/ March 2015	0,52	–	0,52	0,10	–	0,10
September/ September 2015	0,27	–	0,27	0,04	–	0,04
Maret/ March 2016	0,46	–	0,46	0,08	–	0,08
September/ September 2016	0,43	–	0,43	0,08	–	0,08
Maret/ March 2017	0,49	–	0,49	0,10	–	0,10
September/ September 2017	0,61	–	0,61	0,15	–	0,15
Maret/ March 2018	0,51	–	0,51	0,11	–	0,11
September/ September 2018	0,50	–	0,50	0,11	–	0,11

Sumber/Source: BPS, Survei Sosial Ekonomi Nasional/BPS-Statistics Indonesia, National Socioeconomic Survey

4.7. Kebudayaan/*Culture*

Tabel : 4.7.1. **Jumlah Museum Menurut Jenisnya dan Kota Administrasi di Provinsi DKI Jakarta, 2018**
Table : *Number of Museums by Kind of Museum and Municipality in DKI Jakarta Province, 2018*

Jenis Museum <i>Kind of Museum</i>	Jakarta Selatan	Jakarta Timur	Jakarta Pusat	Jakarta Barat	Jakarta Utara	Jumlah <i>Total</i>
(1)	(2)	(3)	(4)	(5)	(6)	(7)
1. Seni Rupa/ <i>Art of Painting</i>	3	1	0	5	0	9
2. Arkeologi dan Sejarah <i>Archeology and History</i>	1	2	11	2	1	17
3. IPTEK/ <i>Science and Technology</i>	0	3	0	0	0	3
4. Khusus/ <i>Specialist</i>	3	0	3	2	1	9
5. Umum (Pusat)/ <i>General</i>	5	14	6	3	0	28
6. Kebun Binatang dan Aquaria <i>Zoo and Aquarium</i>	0	4	0	1	1	6
Jumlah/<i>Total</i>	12	24	20	13	3	72

Sumber/*Source*: Dinas Pariwisata dan Kebudayaan Provinsi DKI Jakarta/*Tourism Services of DKI Jakarta Province*

Tabel : 4.7.2. **Jumlah Pengunjung Museum Menurut Jenis Museum di Provinsi DKI Jakarta, 2017-2018**
Table : **Number of Museum Attendances by Kind of Museum in DKI Jakarta Province, 2017-2018**

Jenis Museum <i>Kind of Museums</i>	Jumlah Pengunjung/Attendances (Orang/Person)	
	2017	2018
(1)	(2)	(3)
1. Monumen Nasional <i>National Monument</i>	1 866 428	1 944 033
2. Sejarah Jakarta dan Prasasti <i>History of Jakarta and Inscription</i>	798 139	812 265
3. Bahari <i>Maritime</i>	35 603	27 034
4. Wayang <i>Puppet Museum</i>	381 106	372 648
5. Tekstil <i>Textile</i>	46 902	41 710
6. Seni Rupa dan Keramik <i>Art & Ceramic</i>	206 495	190 469
7. Joang'45 dan M.H. Thamrin <i>Heroism</i>	15 465	18 691
8. Taman Arkeologi Pulau Onrust <i>Onrust Arceology Park</i>	70 133	62 133
Jumlah/Total	3 420 271	3 468 983

Sumber/Source: Dinas Pariwisata dan Kebudayaan Provinsi DKI Jakarta/Culture and Tourism Services of DKI Jakarta Province

PERTANIAN

Agriculture

05

<https://www.bps.go.id>

STATISTIK PERTANIAN DKI JAKARTA



TANAMAN PANGAN

Produksi padi 2016-2018

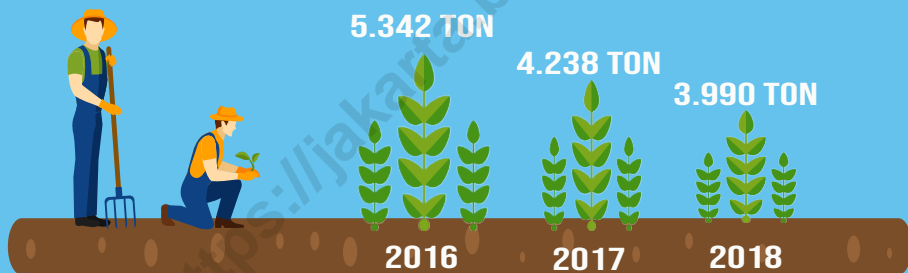

PETERNAKAN

Jumlah Sapi Potong
2017-2018



PERIKANAN

Produksi Ikan Terbesar 2018



PENJELASAN TEKNIS

- 1 Pengumpulan data Statistik Pertanian (SP) diselenggarakan oleh Badan Pusat Statistik bekerja sama dengan Dinas Ketahanan Pangan, Kelautan, dan Pertanian.
- 2 Data pokok tanaman pangan yang dikumpulkan adalah luas panen dan produktivitas (hasil perhektar). Produksi tanaman pangan merupakan hasil perkalian antara luas panen dengan produktivitas. Jenis data tanaman pangan yang dikumpulkan mencakup padi dan palawija (jagung, kedelai, kacang tanah, ubi kayu, dan ubi jalar). Pengumpulan data luas panen dilakukan setiap bulan oleh Mantri Pertanian/Kepala Cabang Dinas Kecamatan (KCD) dan dilaporkan dengan formulir Statistik Pertanian (SP). Pengumpulan data dilakukan dengan pendekatan area kecamatan di seluruh wilayah Indonesia. Pengumpulan data luas panen di tingkat kecamatan tersebut didasarkan pada hasil pengumpulan data dari seluruh desa/kelurahan di kecamatan bersangkutan. Pengumpulan data produktivitas tanaman pangan dilakukan melalui Survei Ubinan dengan pendekatan rumah tangga menggunakan formulir SUB-S. Periode pengumpulan data dilakukan setiap *subround* (empat bulanan) dengan petugas lapangan adalah Mantri Statistik (Koordinator Statistik Kecamatan/KSK) dan KCD. Pengumpulan data Produktivitas dilakukan melalui pengukuran langsung pada plot ubinan berukuran 2½ m x 2½ m. Pengumpulan data

TECHNICAL NOTES

- 1 *Agricultural Survey is carried out by the BPS Statistics Indonesia in cooperation with the Office of Food security, Marine and Agriculture.*
- 2 *The main food crops data collected consists of area harvested and productivity (yield per hectare). Food crops production is generated by area harvested multiplied by productivity. Type of food crops data covers paddy and secondary food crops (maize, soybeans, peanuts, cassava, and sweet potatoes). The area harvested data is collected every month by the Agriculture Extension Workers (called KCD for Kepala Cabang Dinas) and reported in Agriculture Statistics Form (called SP for Statistik Pertanian). Data collection is conducted using sub district area approach in all sub district in Indonesia. Area harvested in each sub district is estimated based on the area harvested in each village in the sub district. Food crops productivity (yield per hectare) data are collected through the Crop Cutting Survey using SUB-S form based on household approach. The data collection is conducted in every sub round (four monthly) with Sub District Statistics Coordinator (called KSK for Koordinator Statistik Kecamatan) and KCD being the numerator. The productivity data collection is conducted by a direct measurement in 2½m x 2½m crop cutting plot. The productivity*

produktivitas dilakukan pada waktu panen petani.

measurement is conducted at the time when farmers are harvesting their crops.

3 Pengumpulan data luas lahan sawah dilakukan setiap tahun oleh KCD dengan menggunakan formulir SP-Lahan. Data luas lahan sawah yang dilaporkan adalah kondisi akhir tahun yang berada di wilayah administrasi kecamatan mencakup lahan yang diusahakan oleh rumah tangga, perusahaan, pemerintah, dan lain-lain.

3 *Wetland area data is collected annually by KCD using the form called SP-Lahan. Wetland area data reported is the condition at the end of the year, and covers wetland in districts administrative area, including the land cultivated by households, firms, governments, and others.*

4 Produksi padi mencakup padi sawah dan padi lading. Data produksi padi dan palawija yang disajikan adalah dalam kualitas: gabah kering giling (padi), pipilan kering (jagung), biji kering (kedelai dan kacang tanah), dan umbi basah (ubi kayu dan ubi jalar).

4 *The production of paddy covers the production of wetland paddy and dryland paddy. Production of paddy and secondary crops data are presented in the form of: dry unhusked rice (paddy), dry loose maize (maize), dry shells crops (soybeans and peanuts) and fresh roots (cassava and sweet potatoes).*

5 Survei Pertanian Hortikultura (SPH) diselenggarakan oleh Badan Pusat Statistik bekerja sama dengan Direktorat Jendral Hortikultura, Kementerian Pertanian.

5 *The Agricultural Survey for Horticulture (SPH) is carried out by the BPS-Statistics Indonesia in cooperation with the Directorate General of Horticulture, Ministry of Agriculture.*

7 Metode yang digunakan dalam survei ini adalah metode pencacahan lengkap terhadap seluruh kecamatan di Indonesia dan dilaporkan secara rutin bulanan untuk SPH-SBS dan triwulanan untuk SPH-BST, SPH-TBF, SPH-TH oleh mantra tani/KCD.

7 *The method used in this survey is complete enumeration for all of sub districts in Indonesia and reported monthly for SPH-SBS and quarterly for SPH-BST, SPH-TBF, SPH-TH by agriculture extension services.*

8 Tanaman sayuran dan buah-buahan semusim

8 *Seasonal vegetables and fruit plants*

a. Tanaman sayuran semusim adalah tanaman sumber vitamin, garam

a. Seasonal vegetables plants are plants which are the sources of

mineral dan lain-lain yang dikonsumsi dari bagian tanaman yang berupa daun, bunga, buah dan umbinya, yang berumur kurang dari satu tahun.

- b. Tanaman buah-buahan semusim adalah tanaman sumber vitamin, garam mineral dan lain-lain yang dikonsumsi dari bagian tanaman yang berupa buah, berumur kurang dari satu tahun, dapat berbentuk rumpun menjalar dan berbatang lunak.

9 **Tanaman buah-buahan dan sayuran tahunan**

- a. Tanaman buah-buahan tahunan adalah tanaman sumber vitamin, garam mineral dan lain-lain yang dikonsumsi dari bagian tanaman yang berupa buah dan merupakan tanaman tahunan.
- b. Tanaman sayuran tahunan adalah tanaman sumber vitamin, garam mineral dan lain-lain yang dikonsumsi dari bagian tanaman yang berupa daun dan atau buah yang berumur lebih dari satu tahun.

10 **Tanaman biofarmaka**

Tanaman biofarmaka adalah tanaman yang bermanfaat untuk obat-obatan, kosmetik dan kesehatan yang dikonsumsi atau digunakan dari bagian-bagian tanaman seperti daun, batang, buah, umbi (rimpang) ataupun akar.

11 **Tanaman hias**

Tanaman hias adalah tanaman yang mempunyai nilai keindahan baik bentuk, warna daun, tajuk maupun

vitamin, mineral salt, etc, consumed from the part of the plant in the form of leaf, flower, fruit and root with the age of less than one year.

- b. *Seasonal fruits plants are plants which are the sources of vitamin, mineral salt, etc, consumed from the part of the plant in the form of fruits These plants are creeps with the age of less than one year.*

9 **Annual fruit and vegetable plants**

- a. *Annual fruits plants are plants which are the sources of vitamin, contained mineral salt, etc, consumed from the part of plant in the form of fruits and more than one year of age.*
- b. *Annual vegetable plants are plants which are the sources of vitamin, contained mineral salt, etc, consumed from the part of the plant in the form of vegetable and more than one year of age.*

10 **Medicinal plants**

Medicinal plants are plants which are usefull for medicine It is consumed from parts of the plants such as leaf, flower, fruit, tuber and root.

11 **Ornamental plants**

Ornamental plants are plants which have a beauty value, either in shape, colour of leaf or crown of flower, and

bunganya, sering digunakan untuk penghias pekarangan dan lain sebagainya.

they are often used as a yard decorator.

12 Data yang dikumpulkan dalam SPH mencakup: data tentang luas penanaman, luas panen (untuk buah-buahan tahunan adalah banyaknya tanaman yang menghasilkan), produksi, luas rusak, luas tanaman akhir dan harga jual petani.

12 The Agriculture Survey for Horticulture collects the information on the planted area, harvested area (for annual vegetables is the number of production plant), production, damaged area, plant area in the end of period, and price on the farm-gate level.

13 Luas panen adalah luas tanaman sayuran, buah buahan, biofarmaka dan tanaman hias yang yang diambil hasilnya/dipanen pada periode pelaporan.

13 Harvested area is area which vegetable, fruit, medicinal and ornamental plant of crop harvested during the period of report.

14 Luas panen untuk tanaman sayuran: luas tanaman yang dipanen sekaligus/habis/dibongkar dan luas tanaman yang dipanen berkali-kali (lebih dari satu kali)/belum habis.

14 Harvested area of vegetables: area of entirely plant harvested/demolished and plant harvested several times/undemolished.

a. Tanaman yang dipanen sekaligus/habis/dibongkar adalah tanaman yang sehabis panen langsung dibongkar/dicabut, terdiri dari bawang merah, bawang putih, bawang daun, kentang, kol/kubis, kembang kol, petersai/sawi wortel, lobak dan kacang merah;

a. Entirely plants harvested/demolished are plants usually harvested once and demolished to be substituted by other plants, consisting of: shallots, garlic leeks, potato, cabbage, cauli flower, mustard green, carrots, Chinese radish and red kidney beans.

b. Tanaman yang dipanen berkali-kali (lebih dari satu kali)/belum habis adalah tanaman yang pemanenannya lebih dari satu kali dan biasanya dibongkar apabila panen terakhir sudah tidak memadai lagi, terdiri dari kacang panjang, cabe besar, cabe rawit, jamur, tomat, terung, buncis,

b. Plants harvested several times/undemolished are plants usually harvested more than once and demolished in the case that the last harvest was economically not profitable. They consist of: yard long beans, chili, small chili, mushroom, tomatoes, egg plant, french

ketimun, labu siam, kangkung, bayam, melon, semangka dan blewah;

beans, cucumber, pumpkin/chajota, swamp cabbage, spinach, melon, watermelon and blewah;

- 15 Produksi adalah hasil menurut bentuk produk dari setiap tanaman sayuran, buah-buahan, biofarmaka dan tanaman hias yang diambil berdasarkan luas yang dipanen pada bulan/triwulan laporan.
- 15 *Production is the standard production quantity form of vegetable, fruit, medicinal and ornamental plant based on harvested area reported monthly/quarterly.*
- 16 Data Statistik Kehutanan sebagian besar merupakan data sekunder yang bersumber dari Dinas Ketahanan Pangan, Kelautan dan Pertanian.
- 16 *Most of forestry statistics are secondary data obtained from the Department of Marine, Agriculture and Food Security.*
- 17 **Kawasan hutan** adalah wilayah tertentu yang berupa hutan, yang ditunjuk dan atau ditetapkan oleh pemerintah untuk dipertahankan keberadaannya sebagai hutan tetap. Hal ini untuk menjamin kepastian hukum mengenai status kawasan hutan, letak batas dan luas suatu wilayah tertentu yang sudah ditunjuk menjadi kawasan hutan tetap.
- 17 **Forest Area** is a specific territory of forest ecosystem determined and or decided by the government as a permanent forest. Such decision is important to maintain the size of forest area and to ensure its legitimation and boundary demarcation of permanent forest.

Kawasan hutan Indonesia ditetapkan oleh Menteri Kehutanan dalam bentuk Surat Keputusan Menteri Kehutanan tentang Penunjukan Kawasan Hutan dan Perairan Provinsi. Penunjukan Kawasan Hutan ini disusun berdasarkan hasil pemaduserasian antara Rencana Tata Ruang Wilayah Provinsi (RTRWP) dengan Tata Guna Hutan Kesepakatan (TGHK).

Indonesian forest area is determined by the Minister of Forestry in the format of ministerial Decree on the Designation of Provincial Forest Area and Inland Water, Coastal and Marine Ecosystem. The designation of Forest Area is formulated based on integrated and harmonized of Provincial Spatial Planning (RTRWP) and Forest Land Use by Concensus (TGHK).

Penunjukan kawasan hutan mencakup pula kawasan perairan yang menjadi

The designation of forest area in some cases also cover inland water, coastal and marine ecosystem that

bagian dari Kawasan Suaka Alam (KSA) dan Kawasan Pelestarian Alam (KPA).

may become part of Sanctuary Reserve Area (KSA) and Nature Conservation Area (KPA).

18 **Kawasan Suaka Alam (KSA)** adalah kawasan dengan ciri khas tertentu, baik di darat maupun di perairan yang mempunyai fungsi pokok sebagai kawasan pengawetan keanekaragaman tumbuhan dan satwa serta ekosistemnya, yang juga berfungsi sebagai wilayah sistem penyangga kehidupan.

18 **A Sanctuary Reserve Area** is a specific terrestrial or aquatic area having specific criteria for preserving bio diversity plant and animal as well as ecosystem, which also serve as life support system.

19 **Kawasan Pelestarian Alam (KPA)** adalah kawasan dengan ciri khas tertentu, baik di darat maupun di perairan yang mempunyai fungsi pokok perlindungan sistem penyangga kehidupan, pengawetan keanekaragaman jenis tumbuhan dan satwa, serta pemanfaatan secara lestari sumber daya alam hayati dan ekosistemnya.

19 **A Nature Conservation area** is a specific terrestrial or aquatic area whose main function is to serve life support system and preserve diversity of plant and animal species, as well as to provide a sustainable utilization of living resources and their ecosystems.

20 Berdasarkan Undang-Undang No 41 Tahun 1999 tentang Kehutanan, kawasan hutan dibagi ke dalam kelompok Hutan Konservasi, Hutan Lindung, dan Hutan Produksi dengan pengertian sebagai berikut :

20 *In accordance to the Act on Forestry No 41/1999, forest area is categorized as Conservation Forest, Protection Forest and Production Forest, for which is defined as follows :*

21 **Hutan konservasi** adalah kawasan hutan dengan ciri khas tertentu, yang mempunyai fungsi pokok pengawetan keaneka-ragaman tumbuhan dan satwa serta ekosistemnya.

21 **Conservation forest** is a forest area having specific characteristic established for the purposes of conservation of animal and plant species and their ecosystem.

22 **Hutan Lindung** adalah kawasan hutan yang mempunyai fungsi pokok sebagai perlindungan sistem penyangga kehidupan untuk mengatur tataair,

22 **Protection Forest** is a forest area designated to serve life support system, maintain hydrological system, prevent of flood, erosion

mencegah banjir, mengendalikan erosi, mencegah intrusi air laut, dan memelihara kesuburan tanah.

23 **Hutan konservasi** terdiri dari:

1. Kawasan suaka alam berupa Cagar Alam (CA) dan Suaka Margasatwa (SM);
2. Kawasan pelestarian alam berupa Taman Nasional (TN), Taman Hutan Raya (THR), dan Taman Wisata Alam (TWA);
3. Taman Buru (TB).

24 Data populasi ternak bersumber dari hasil Survei Peternakan Nasional, sedangkan data jumlah pemotongan ternak merupakan hasil Survei Laporan Pemotongan Ternak. Pengumpulan data pemotongan ternak dilakukan secara lengkap diseluruh Indonesia dari RPH (Rumah Potong Hewan) dan Keurmaster setiap triwulan.

control, seawater intrusion, and maintain soil fertility.

23 **Conservation forest** is divided into:

1. *Sanctuary Reserve area consists of Strict Nature Reserve and Wildlife Sanctuary*
2. *Nature conservation area consists of National Park (TN), Grand Forest Park (THR) and Nature Recreation Park (TWA);*
3. *Game Hunting Park (TB).*

24 *Data on domestic livestock population are obtained from the Directorate General of Livestock Service, while data on the number of animals slaughtered are based on the survey conducted by BPS-quarterly. This survey is a complete enumeration on all abattoirs and keurmasters.*

5 1 TANAMAN PANGAN

Tanaman bahan makanan dalam publikasi ini meliputi tanaman padi sawah dan palawija yang terdiri dari tanaman jagung, ketela pohon dan kacang tanah.

Berdasarkan hasil Survei Pertanian, pada tahun 2018 produksi tanaman padi sawah sebanyak 3.990 ton dengan rata-rata produksi sebanyak 5,78 ton/ha. Sementara itu, tanaman palawija pada tahun ini tidak berproduksi.

5 2 HORTIKULTURA

Tanaman hortikultura dalam publikasi ini meliputi tanaman sayur-sayuran, buah-buahan, tanaman obat dan tanaman hias.

Berdasarkan hasil Survei Pertanian, pada tahun 2018 produksi terbesar tanaman sayur-sayuran adalah kangkung (45.242 kw). Produksi terbesar tanaman buah-buahan adalah pisang (38.376 kw). Lidah Buaya merupakan tanaman obat dengan produksi terbesar yaitu sebanyak 25.824 kg. Sementara itu, tanaman hias yang berproduksi paling banyak adalah anggrek (168.770 tangkai).

5 3 PERIKANAN

Perikanan dalam publikasi ini meliputi perikanan tangkap dan perikanan budidaya (laut, tambak dan kolam).

Berdasarkan data dari Dinas Ketahanan Pangan, Kelautan, dan Pertanian Provinsi DKI Jakarta, produksi ikan laut yang masuk Tempat Pelelangan Ikan pada tahun 2018 mencapai 214.731 ton dan ikan darat mencapai 41.701 ton.

5 4 PETERNAKAN

Jenis ternak yang paling banyak diusahakan di DKI Jakarta pada tahun 2018 adalah kambing yaitu sebanyak 5.037 ekor. Sementara itu populasi

5 1 FOODS CROPS

Food crops in this publication include paddy and dry land crops as maize, cassava and peanut.

Based on Survey of Agriculture, in 2018 the production of paddy was 3.990 tons with an average production was 5,78 ton/ha. Meanwhile, dry land crops out of production this year.

5 2 HORTICULTURE

Horticulture crops in this publication include vegetables, fruits, medicinal plants and ornamentals trees.

Based on Survey of Agriculture, in 2016 the largest production of plant vegetable is kale (45.242 kw) Largest production of fruit plant is banana (38.376 kw) Oliviera is a medicinal plant with the largest production that is as much as 25.824 kgs. Meanwhile, the ornamental plants that produce the most is orchid (168.770 stalk).

5 3 FISHERY

Fisheries in this publication include fisheries and aquaculture (sea, ponds and pools).

Based on data from the Department of Food Security, Marine, and Agriculture of DKI Jakarta Province, production of marine fishery in 2018 reached 214.731 tons and inland fishery reached 41.701 tons.

5 4 LIVESTOCK

Breeds most commonly cultivated in Jakarta in 2018 was goat (5.037 head of goats). While the population of duck/manila duck this year reached

itik/itik manila pada tahun ini mencapai 19.978 ekor dimana wilayah Jakarta Utara merupakan wilayah dengan populasi tertinggi.

19.978, north Jakarta which is the region with the highest population of broilers.

5 5 KEHUTANAN

Luas hutan lindung dan cagar alam di DKI Jakarta pada tahun 2018 sebesar 108.475,63 hektar dimana 108.045 hektar berada di perairan dan 430,63 hektar berada di daratan.

5 5 FORESTRY

The area of protected forest and nature reserve in Jakarta in 2018 was 108.475,63 hectares which is in the waters 108.045 hectares and 430,63 hectares located in the mainland.

5 PERTANIAN/AGRICULTURE

5.1 Tanaman Pangan/*Foods Crops*

Tabel 5.1.1 Luas Panen, Produksi, dan Produktivitas Padi¹ Menurut Kabupaten/Kota di Provinsi DKI Jakarta (ha), 2018
Table *Harvested Area, Production, and Productivity of Paddy by Regency/Municipality of DKI Jakarta Province (ha), 2018*

Kabupaten/Kota Regency/Municipality	Luas Panen (ha) Harvested Area (ha)	Produktivitas (ku/ha) Productivity (qu/ha)	Produksi (ton) Production (ton)
(1)	(2)	(3)	(4)
Kepulauan Seribu	0	–	0
Kota Jakarta	0	–	0
Kota Jakarta Timur	75	57,60	432
Kota Jakarta Pusat	0	–	0
Kota Jakarta Barat	73	46,30	338
Kota Jakarta Utara	542	59,41	3 220
DKI Jakarta	690	57,83	3 990

Catatan/Note: ¹Kualitas produksi gabah kering giling/ The production is in term of dry unhusked paddy

Sumber/Source: BPS, Survei Kerangka Sampel Area (KSA)/ *BPS-Statistics Indonesia, Area Sampling Frame (ASF) Survey*

Tabel 5.1.2 Produksi Padi¹ Setara Beras Menurut Kabupaten/Kota (ha) di Provinsi DKI Jakarta, 2018
Table Rice Equivalent Production by Regency/Municipality of DKI Jakarta Province (ha), 2018

Kabupaten/Kota Regency/Municipality	Produksi Padi (ton GKG) Paddy Production (ton GKG)	Produksi Padi Setara Beras (ton) Rice Equivalent Production (ton)
(1)	(2)	(3)
Kepulauan Seribu	0	0
Kota Jakarta Selatan	0	0
Kota Jakarta Timur	432	253
Kota Jakarta Pusat	0	0
Kota Jakarta Barat	338	198
Kota Jakarta Utara	3 220	1 889
DKI Jakarta	3 990	2 340

Catatan/Note: ¹Kualitas produksi gabah kering giling/ The production is in term of dry unhusked paddy
 Sumber/Source: BPS, Survei Survei Kerangka Sampel Area (KSA)/ BPS-Statistics Indonesia, Area Sampling Frame (ASF) Survey

5.2 Hortikultura/*Horticulture*

Table 5.2.1 Luas Panen Tanaman Sayuran Menurut Kabupaten/Kota dan Jenis Tanaman di Provinsi DKI Jakarta (ha), 2017 dan 2018
Harvested Area of Vegetables by Regency/Municipality and Kind of Plant of DKI Jakarta Province (ha), 2017 and 2018

Kabupaten/Kota <i>Regency/Municipality</i>	Bawang Merah <i>Shallot</i>		Cabai Chili		Kentang Potato		Kubis Cabbage	
	2017	2018	2017	2018	2017	2018	2017	2018
(1)	(2)	(3)	(4)	(5)	(6)	(7)	(8)	(9)
Kepulauan Seribu	-	-	-	-	-	-	-	-
Jakarta Selatan	-	-	-	2	-	-	-	-
Jakarta Timur	-	-	-	-	-	-	-	-
Jakarta Pusat	-	-	-	-	-	-	-	-
Jakarta Barat	-	-	-	-	-	-	-	-
Jakarta Utara	-	-	1	-	-	-	-	-
DKI Jakarta	-	-	1	2	-	-	-	-

Lanjutan Tabel/*Continued Table 5.2.1*

Kabupaten/Kota <i>Regency/Municipality</i>	Petsai <i>Chinese Cabbage</i>		Tomat <i>Tomato</i>		Wortel <i>Carrot</i>	
	2017	2018	2017	2018	2017	2018
	(1)	(10)	(11)	(12)	(13)	(14)
Kepulauan Seribu	-	-	-	-	-	-
Jakarta Selatan	24	16	-	-	-	-
Jakarta Timur	203	254	-	-	-	-
Jakarta Pusat	-	-	-	-	-	-
Jakarta Barat	69	107	-	-	-	-
Jakarta Utara	51	51	-	-	-	-
DKI Jakarta	347	428	-	-	-	-

Sumber/*Source*: BPS, Statistik Pertanian Hortikultura SPH-SBS/BPS-Statistics Indonesia, Agricultural Statistic for Horticulture SPH-SBS

Table 5.2.2 Produksi Tanaman Sayuran Menurut Kabupaten/Kota dan Jenis Tanaman (kuintal) di Provinsi DKI Jakarta, 2017 dan 2018
Production of Vegetables by Regency/Municipality and Kind of Plant of DKI Jakarta Province (quintal), 2017 dan 2018

Kabupaten/Kota Regency/Municipality	Bawang Merah (kw) Shallot		Cabai (kw) Chili		Kentang (kw) Potato		Kubis (kw) Cabbage	
	2017	2018	2017	2018	2017	2018	2017	2018
	(1)	(2)	(3)	(4)	(5)	(6)	(7)	(8)
Kepulauan Seribu	-	-	-	-	-	-	-	-
Jakarta Selatan	-	-	-	4	-	-	-	-
Jakarta Timur	-	-	-	-	-	-	-	-
Jakarta Pusat	-	-	-	-	-	-	-	-
Jakarta Barat	-	-	-	-	-	-	-	-
Jakarta Utara	-	-	80	-	-	-	-	-
DKI Jakarta	-	-	80	4	-	-	-	-

Lanjutan Tabel/Continued Table 5.2.2

Kabupaten/Kota Regency/Municipality	Petsai (kw) Chinese Cabbage		Tomat (kw) Tomato		Bawang Putih (kw) Garlic	
	2017	2018	2017	2018	2017	2018
(1)	(10)	(11)	(12)	(13)	(14)	(15)
Kepulauan Seribu	-	-	-	-	-	-
Jakarta Selatan	1 120	101	-	-	-	-
Jakarta Timur	14 508	17 675	-	-	-	-
Jakarta Pusat	-	-	-	-	-	-
Jakarta Barat	6 869	6 173	-	-	-	-
Jakarta Utara	3 465	2 690	-	-	-	-
DKI Jakarta	25 962	26 639	-	-	-	-

Sumber/Source: Dinas Ketahanan Pangan, Kelautan dan Pertanian melalui Survei Pertanian Hortikultura

Tabel 5.2.3 Luas Panen Tanaman Sayuran dan Buah–Buahan Semusim Menurut Jenis Tanaman (ha) di Provinsi DKI Jakarta, 2017–2018
Table *Harvested Area of Seasonal Vegetables and Fruits by Kind of Plant of DKI Jakarta Province (ha), 2017–2018*

Jenis Tanaman <i>Kind of Plants</i>	2017	2018
(1)	(2)	(3)
Bayam/ <i>Spinach</i>	513	542
Kangkung/ <i>Kangkong</i>	751	664
Ketimun/ <i>Cucumber</i>	3	1
Petsai/ <i>Chinese Cabbage</i>	347	428
Terung/ <i>Eggplant</i>	1	-
Cabai/ <i>Chili</i>	1	2
Cabai Rawit/ <i>Capsicum Frutescens</i>)	1	2
DKI Jakarta	1617	1639

Sumber/Source: BPS, Statistik Pertanian Hortikultura SPH-SBS/BPS-Statistics Indonesia, Agricultural Statistic for Horticulture SPH-SBS

Tabel 5.2.4 Produksi Tanaman Sayuran dan Buah–Buahan Semusim Menurut Jenis Tanaman (kuintal) di Provinsi DKI Jakarta, 2017–2018
Table Production of Seasonal Vegetables and Fruits by Kind of Plant of DKI Jakarta Province (quintal), 2017–2018

Jenis Tanaman <i>Kind of Plants</i>	2017	2018
(1)	(2)	(3)
Bayam/ <i>Spinach</i>	36 125	32 971
Kangkung/ <i>Kangkong</i>	58 246	45 242
Ketimun/ <i>Cucumber</i>	6	1
Petsai/ <i>Chinese Cabbage</i>	25 962	26 639
Terung/ <i>Eggplant</i>	170	-
Cabai/ <i>Chili</i>	80	4
Cabai Rawit/ <i>Capsicum Frutescens</i>)	80	4
DKI Jakarta	120 669	104 861

Sumber/Source: BPS, Statistik Pertanian Hortikultura SPH-SBS/BPS-Statistics Indonesia, Agricultural Statistic for Horticulture SPH-SBS

Tabel 5.2.5 Luas Panen Tanaman Biofarmaka Menurut Kabupaten/Kota dan Jenis Tanaman (m²) di Provinsi DKI Jakarta, 2017 dan 2018
Table Harvested Area of Medicinal Plants by Regency/Municipality and Kind of Plant of DKI Jakarta Province (m²), 2017 and 2018

Kabupaten/Kota Regency/Municipality	Jahe/Ginger		Laos/Lengkuas/Galanga	
	2017	2018	2017	2018
(1)	(2)	(3)	(4)	(5)
Kepulauan Seribu	–	–	–	–
Jakarta Selatan	813	1 875	447	427
Jakarta Timur	2 629	3 978	1 203	2 647
Jakarta Pusat	41	96	13	153
Jakarta Barat	–	–	–	–
Jakarta Utara	70	180	40	80
DKI Jakarta	3 553	6 129	1 703	3 307

Lanjutan Tabel/Continued Table 5.2.5

Kabupaten/Kota Regency/Municipality	Kencur/East Indian Galangal		Kunyit/Turmeric	
	2017	2018	2017	2018
(1)	(6)	(7)	(8)	(9)
Kepulauan Seribu	–	–	–	–
Jakarta Selatan	322	630	444	654
Jakarta Timur	700	1 279	1 713	1 914
Jakarta Pusat	13	–	43	86
Jakarta Barat	–	–	–	–
Jakarta Utara	17	27	77	117
DKI Jakarta	1 052	1 936	2 277	2 771

Sumber/Source: BPS, Statistik Pertanian Hortikultura SPH-TBF/BPS-Statistics Indonesia, Agricultural Statistic for Horticulture SPH-TBF

Tabel 5.2.6 Produksi Tanaman Biofarmaka Menurut Kabupaten/Kota dan Jenis Tanaman (kg) di Provinsi DKI Jakarta, 2017 and 2018
Table Production of Medicinal Plants by Regency/Municipality and Kind of Plant of DKI Jakarta Province (kg), 2017 and 2018

Kabupaten/Kota Regency/Municipality	Jahe/Ginger		Laos/Lengkuas/Galanga	
	2017	2018	2017	2018
(1)	(2)	(3)	(4)	(5)
Kepulauan Seribu	–	–	–	–
Jakarta Selatan	18 280	2 799	11 352	965
Jakarta Timur	9 520	10 400	3 606	8 883
Jakarta Pusat	413	174	113	298
Jakarta Barat	–	–	–	–
Jakarta Utara	200	375	93	170
DKI Jakarta	28 413	13 748	15 164	10 316

Lanjutan Tabel/*Continued Table 5.2.6*

Kabupaten/Kota <i>Regency/Municipality</i>	Kencur/ <i>East Indian Galangal</i>		Kunyit/ <i>Turmeric</i>	
	2017	2018	2017	2018
(1)	(6)	(7)	(8)	(9)
Kepulauan Seribu	–	–	–	–
Jakarta Selatan	2 924	646	13 047	2 205
Jakarta Timur	2 012	2 408	3 357	6 774
Jakarta Pusat	84	–	285	172
Jakarta Barat	–	–	–	–
Jakarta Utara	17	54	114	229
DKI Jakarta	5 037	3 108	16 803	9 380

Sumber/*Source*: BPS, Statistik Pertanian Hortikultura SPH-TBF/*BPS-Statistics Indonesia, Agricultural Statistic for Horticulture SPH-TBF*

Tabel 5.2.7 Luas Panen Tanaman Biofarmaka Menurut Jenis Tanaman di Provinsi DKI Jakarta (m²), 2017–2018
Table *Harvested Area of Medicinal Plants by Kind of Plant of DKI Jakarta Province (m²), 2017–2018*

Jenis Tanaman <i>Kind of Plants</i>	2017	2018
(1)	(2)	(3)
Dlingo/Dringo/ <i>Sweet Root/Calamus</i>	69	45
Jahe/ <i>Ginger</i>	3 553	6 129
Kapulaga/ <i>Java Cardamon</i>	80	167
Keji Beling/Kecibeling/ <i>Strobilanthes crispa</i>	2 799	6 065
Kencur/ <i>East Indian Galangal</i>	1 052	1 936
Kunyit/ <i>Turmeric</i>	2 277	2 771
Laos/Lengkuas/ <i>Galanga</i>	1 703	3 307
Lempuyang/ <i>Zingiber Aromaticum</i>	332	847
Lidah Buaya/ <i>Oliviera</i>	7 609	8 993
Mahkota Dewa/ <i>God's Crown</i>	2 311	1 095
Mengkudu/Pace/ <i>Indian Mulberry</i>	2 412	1 694
Sambiloto/ <i>King of Bitter</i>	1 680	3 082
Temuireng/ <i>Black Turmeric</i>	599	773
Temukunci/ <i>Chinese Keys</i>	776	876
Temulawak/ <i>Java Turmeric</i>	852	1 061

Sumber/Source: BPS, Statistik Pertanian Hortikultura SPH-TBF/BPS-Statistics Indonesia, Agricultural Statistic for Horticulture SPH-TBF

Tabel 5.2.8 Produksi Tanaman Biofarmaka Menurut Jenis Tanaman di Provinsi DKI Jakarta (kg), 2017–2018
Table Production of Medicinal Plants by Kind of Plant of DKI Jakarta Province (kg), 2017–2018

Jenis Tanaman <i>Kind of Plants</i>	2017	2018
(1)	(2)	(3)
Dlingo/Dringo/ <i>Sweet Root/Calamus</i>	171	25
Jahe/ <i>Ginger</i>	28 413	13 748
Kapulaga/ <i>Java Cardamon</i>	324	214
Keji Beling/Kecibeling/ <i>Strobilanthes crispa</i>	11 803	10 779
Kencur/ <i>East Indian Galangal</i>	5 037	3 108
Kunyit/ <i>Turmeric</i>	16 803	9 380
Laos/Lengkuas/ <i>Galanga</i>	15 164	10 316
Lempuyang/ <i>Zingiber Aromaticum</i>	2 021	1 748
Lidah Buaya/ <i>Oliviera</i>	54 039	25 824
Mahkota Dewa/ <i>God's Crown</i>	182 307	21 124
Mengkudu/Pace/ <i>Indian Mulberry</i>	67 069	3 118
Sambiloto/ <i>King of Bitter</i>	7 945	6 869
Temuireng/ <i>Black Turmeric</i>	1 761	1 286
Temukunci/ <i>Chinese Keys</i>	3 983	1 462
Temulawak/ <i>Java Turmeric</i>	4 530	3 092

Sumber/Source: BPS, Statistik Pertanian Hortikultura SPH-TBF/BPS-Statistics Indonesia, Agricultural Statistic for Horticulture SPH-TBF

Tabel 5.2.9 Luas Panen Tanaman Hias Menurut Kabupaten/Kota dan Jenis Tanaman di Provinsi DKI Jakarta (m²), 2017 and 2018
Table *Harvested Area of Ornamental Plants by Regency/Municipality and Kind of Plant of DKI Jakarta Province (m²), 2017 and 2018*

Kabupaten/Kota Regency/Municipality	Anggrek/ <i>Orchid</i>		Krisan/ <i>Chrysantemum</i>	
	2017	2018	2017	2018
(1)	(2)	(3)	(4)	(5)
Kepulauan Seribu	–	10	–	–
Jakarta Selatan	72 755	36 066	–	–
Jakarta Timur	2 657	34 458	–	–
Jakarta Pusat	123	62	–	–
Jakarta Barat	728	4 500	–	–
Jakarta Utara	20	6	–	–
DKI Jakarta	76 283	75 102	–	–

Lanjutan Tabel/*Continued Table 5.2.9*

Kabupaten/Kota <i>Regency/Municipality</i>	Mawar/Rose		Sedap Malam/Tuberose	
	2017	2018	2017	2018
(1)	(6)	(7)	(8)	(9)
Kepulauan Seribu	–	29	–	–
Jakarta Selatan	2 128	1 642	–	–
Jakarta Timur	1 790	2 319	–	–
Jakarta Pusat	13	5	–	–
Jakarta Barat	504	–	–	–
Jakarta Utara	16	10	–	–
DKI Jakarta	4 451	4 005	–	–

Sumber/*Source*: BPS, Statistik Pertanian Hortikultura SPH-TH/*BPS-Statistics Indonesia, Agricultural Statistic for Horticulture SPH-TH*

Table 5.2.10 Produksi Tanaman Hias Menurut Kabupaten/Kota dan Jenis Tanaman di Provinsi DKI Jakarta (tangkai), 2017 and 2018
Production of Ornamental Plants by Regency/Municipality and Kind of Plant of DKI Jakarta Province (stalks), 2017 and 2018

Kabupaten/Kota <i>Regency/Municipality</i>	Anggrek/ <i>Orchid</i>		Krisan/ <i>Chrysantemum</i>	
	2017	2018	2017	2018
(1)	(2)	(3)	(4)	(5)
Kepulauan Seribu	–	50	–	–
Jakarta Selatan	1 191 719	117 566	–	–
Jakarta Timur	14 449	46 464	–	–
Jakarta Pusat	2 580	70	–	–
Jakarta Barat	18 507	4 500	–	–
Jakarta Utara	270	120	–	–
DKI Jakarta	1 227 525	168 770	–	–

Lanjutan Tabel/*Continued Table* 5.2.10

Kabupaten/Kota <i>Regency/Municipality</i>	Mawar/Rose		Sedap Malam/Tuberose	
	2017	2018	2017	2018
(1)	(6)	(7)	(8)	(9)
Kepulauan Seribu	–	65	–	–
Jakarta Selatan	100 016	9 851	–	–
Jakarta Timur	12 365	8 629	–	–
Jakarta Pusat	344	16	–	–
Jakarta Barat	13 955	–	–	–
Jakarta Utara	82	100	–	–
DKI Jakarta	126 762	18 661	–	–

Sumber/*Source*: BPS, Statistik Pertanian Hortikultura SPH-TH/*BPS-Statistics Indonesia, Agricultural Statistic for Horticulture SPH-TH*

Table 5.2.11 Luas Panen Tanaman Hias Menurut Jenis Tanaman di Provinsi DKIJakarta (m²), 2017–2018*Harvested Area of Ornamental Plants by Kind of Plant of DKI Jakarta Province (m²), 2017–2018*

Jenis Tanaman <i>Kind of Plants</i>	2017	2018
(1)	(2)	(3)
Adenium (Kamboja Jepang)/ <i>Adenium obesum</i>	8 797	7 109
Aglaonema/ <i>Chinese evergreens</i>	11 940	12 106
Anggrek/ <i>Orchid</i>	76 283	75 102
Anthurium Bunga/ <i>Flamingo Lily Flower</i>	4 508	4 657
Anthurium Daun/ <i>Laceleaf</i>	6 283	2 558
Anyelir/ <i>Carnation</i>	2	–
Caladium/ <i>Heart of Jesus</i>	671	1 636
Cordyline/ <i>Cordyline</i>	27	281
Diffenbachia/ <i>Dumb canes</i>	5 080	3 689
Dracaena/ <i>Dracaena</i>	504	719
Euphorbia/ <i>Spurges</i>	6 082	1 531
Gladiol/ <i>Gladiol</i>	1 393	1 137
Herbras/ <i>Gerbera</i>	–	–
Krisan/ <i>Chrysantemum</i>	–	–
Mawar/ <i>Rose</i>	4 451	4 005
Melati/ <i>Jasmine</i>	6 324	3 181
Monstera/ <i>Swiss cheese plant</i>	16	355
Pakis/ <i>Fern</i>	322	508
Palem/ <i>Palm</i>	12 565	28 875
Pedang-pedangan/ <i>Sansevieria</i>	12 566	8 821
Pisang–pisangan/ <i>Heliconia</i>	4 480	3 525
Philodendron/ <i>Philodendron</i>	9 154	33 094
Sedap Malam/ <i>Tuberose</i>	–	–
Soka/ <i>Ixora</i>	13 074	2 778

Sumber/Source: BPS, Statistik Pertanian Hortikultura SPH-TH/BPS-Statistics Indonesia, *Agricultural Statistic for Horticulture SPH-TH*

Table 5.2.12 Produksi Tanaman Hias Menurut Jenis Tanaman di Provinsi DKI Jakarta
 (tangkai), 2017–2018
Production of Ornamental Plants by Kind of Plant of DKI Jakarta Province (stalks), 2017–2018

Jenis Tanaman <i>Kind of Plants</i>	2017	2018
(1)	(2)	(3)
Adenium (Kamboja Jepang)/ <i>Adenium obesum</i>	191 077	30 355
Aglaonema/ <i>Chinese evergreens</i>	114 273	25 130
Anggrek/ <i>Orchid</i>	1 227 525	168 770
Anthurium Bunga/ <i>Flamingo Lily Flower</i>	146 541	13 605
Anthurium Daun/ <i>Laceleaf</i>	586 013	20 401
Anyelir/ <i>Carnation</i>	40	–
Caladium/ <i>Heart of Jesus</i>	5 879	5 396
Cordyline/ <i>Cordyline</i>	45	602
Diffenbachia/ <i>Dumb canes</i>	24 696	9 249
Dracaena/ <i>Dracaena</i>	11 700	1 189
Euphorbia/ <i>Spurges</i>	130 237	9 848
Gladiol/ <i>Gladiol</i>	8 263	2 550
Herbras/ <i>Gerbera</i>	–	–
Krisan/ <i>Chrysantemum</i>	–	–
Mawar/ <i>Rose</i>	126 762	18 661
Melati/ <i>Jasmine</i>	309 794	44 272
Monstera/ <i>Swiss cheese plant</i>	62	488
Pakis/ <i>Fern</i>	10 326	529
Palem/ <i>Palm</i>	37 312	32 738
Pedang-pedangan/ <i>Sansevieria</i>	322 657	52 018
Pisang–pisangan/ <i>Heliconia</i>	115 471	12 467
Philodendron/ <i>Philodendron</i>	118 039	90 577
Sedap Malam/ <i>Tuberose</i>	–	–
Soka/ <i>Ixora</i>	410 269	21 626

Sumber/Source: BPS, Statistik Pertanian Hortikultura SPH-TH/BPS-Statistics Indonesia, Agricultural Statistik for Horticulture SPH-TH

Table 5.2.13 Produksi Tanaman Hias Menurut Kabupaten/Kota dan Jenis Tanaman di Provinsi DKI Jakarta (tangkai), 2017 and 2018
Production of Ornamental Plants by Regency/Municipality and Kind of Plant of DKI Jakarta Province (stalks), 2017 and 2018

Kabupaten/Kota Regency/Municipality	Mangga/Mango		Durian/Durian		Jeruk/Orange	
	2017	2018	2017	2018	2017	2018
(1)	(2)	(3)	(4)	(5)	(6)	(7)
Kepulauan Seribu	771	1 086	–	–	–	17
Jakarta Selatan	14 619	3 396	339	18	–	–
Jakarta Timur	14 107	9 874	96	702	–	888
Jakarta Pusat	715	12	–	–	–	–
Jakarta Barat	20 516	14 939	1	3	–	5
Jakarta Utara	9 274	4 748	–	–	–	–
DKI Jakarta	60 002	34 055	436	723	–	910

Lanjutan Tabel/*Continued Table 5.2.13*

Kabupaten/Kota <i>Regency/Municipality</i>	Pisang/ <i>Banana</i>		Pepaya/ <i>Papaya</i>		Salak/ <i>Salacca</i>	
	2017	2018	2017	2018	2017	2018
(1)	(2)	(3)	(4)	(5)	(6)	(7)
Kepulauan Seribu	1 029	1 020	543	341	–	–
Jakarta Selatan	3 768	521	1 975	228	214	85
Jakarta Timur	36 671	36 472	1 704	3 300	3 840	3 133
Jakarta Pusat	127	21	113	8	–	–
Jakarta Barat	299	177	89	40	–	–
Jakarta Utara	1 712	165	146	20	–	–
DKI Jakarta	43 606	38 376	4 570	3 937	4 054	3 218

Sumber/*Source*: BPS, Statistik Pertanian Hortikultura SPH-BST/*BPS-Statistics Indonesia, Agricultural Statistic for Horticulture SPH-BST*

Tabel 5.2.14 Produksi Buah–Buahan dan Sayuran Tahunan Menurut Jenis Tanaman di Provinsi DKI Jakarta (kuintal), 2017–2018
Table Production of Annual Fruits and Vegetables by Kind of Plant of DKI Jakarta Province (quintal), 2017–2018

Jenis Tanaman/Kind of Plants	2017	2018
(1)	(2)	(3)
Buah–Buahan/ Fruits:		
Alpukat/ Avocado	4 687	954
Anggur/ Grape	–	2
Apel/ Apple	–	0
Belimbing/ Star Fruit	29 804	7 113
Duku/Langsar/Kokosan/ Duku	1 291	320
Durian/ Durian	436	723
Jambu Air/ Rose Apple	18 381	7 909
Jambu Biji/ Guava	10 277	5 716
Jeruk Besar/ Pomelo	143	123
Jeruk Siam/Keprak/ Tangerine/Orange	–	910
Jeruk/ Orange (Tangerine + Pomelo)	143	1 033
Mangga/ Mango	60 002	34 055
Manggis/ Mangosteen	–	4
Markisa/ Marquisa	–	8
Nangka/Cempedak/ Jack Fruit	3 646	2 280
Nenas/ Pineapple	–	0
Pepaya/ Papaya	4 570	3 937
Pisang/ Banana	43 606	38 376
Rambutan/ Rambutan	18 625	10 568
Salak/ Salacca	4 054	3 218
Sawo/Sapodilla/ Star Apple	2 868	2 065
Sirsak/ Soursop	808	371
Sukun/ Bread Fruit	6 889	8 121
Sayuran/ Vegetables:		
Jengkol/ Jengkol	24	0
Melinjo/ Melinjo	1 505	972
Petai/ Twisted Cluster Bean	191	90

Sumber/Source: BPS, Statistik Pertanian Hortikultura SPH-BST/BPS-Statistics Indonesia, Agricultural Statistic for Horticulture SPH-BST

5.4 Kehutanan/Forestry

Table 5.4.1 Luas Kawasan Hutan dan Perairan ¹ Menurut Kabupaten/Kota (ha), 2017
Table Extent of Forest Area, Inland Water, Coastal, and Marine Ecosystem ¹ by Regency/Municipality of DKI Jakarta Province (ha), 2017

Luas Kawasan Hutan dan Perairan <i>Extent of Forest Area, Inland Water, Coastal, and Marine Ecosystem</i>						
Kabupaten/ Kota <i>Regency/ Municipality</i>	Hutan Lindung <i>Protection Forest</i>	Suaka Alam dan Pelestarian Alam <i>Sanctuary Reserve and Nature Conservation Area</i>	Hutan Produksi Terbatas <i>Limited Production Forest</i>	Hutan Produksi Tetap <i>Permanent Production Forest</i>	Hutan Produksi Dapat dikonversi <i>Convertible Production Forest</i>	Jumlah Luas Hutan dan Perairan <i>Total Forest Area and Water Area</i>
(1)	(2)	(3)	(4)	(5)	(6)	(7)
Kep. Seribu	108 139,32	153,00	-	-	-	108 292,32
Jak Selatan	-	-	-	-	-	-
Jak. Timur	-	-	-	-	-	-
Jak. Pusat	-	-	-	-	-	-
Jak. Barat	-	-	-	-	-	-
Jak.Utara	44,76	25,02	162 527,10	-	-	162 596,88
DKI Jakarta	108 184,08	178,02	162 527,10	-	-	270 889.2

Catatan/Note: ¹Berdasarkan Keputusan Menteri Lingkungan Hidup dan Kehutanan Tentang Penunjukan Kawasan Hutan dan Perairan Serta Tata Guna Hutan Kesepakatan (TGHK)/Based on Environment and Forestry Ministerial Decree on The Designation of Provincial Forest Area, Inland Water, Coastal and Marine Ecosystem and Forest Land Use by Concensus

Sumber/Source:Kementerian Lingkungan Hidup dan Kehutanan/Ministry of Environment and Forestry

Tabel : 5.4.2 Luas Hutan Lindung dan Cagar Alam Menurut Tipe Hutan dan Lokasi di Provinsi DKI Jakarta, 2018

Table : *Area of Protected Forest and National Park by Type of Forest and Location of DKI Jakarta Province, 2018*

Tipe Hutan <i>Type of Forest</i>	Lokasi <i>Location</i>	Luas Hutan <i>Area of Forest</i> (Hektar)
(1)	(2)	(3)
A. Kawasan Pelestarian Alam <i>Nature Conservation Area</i>	1. Taman Nasional Kepulauan Seribu a. Daratan (Pulau Penjaliran Barat dan Timur) b. Perairan	39,50 108 000
	2. Taman Wisata Alam Angke Kapuk	99,82
B. Kawasan Suaka Alam <i>A Sanctuary Reserve Area</i>	1. Cagar Alam Pulau Bokor 2. Suaka Margasatwa I. Pulau Rambut a. Daratan b. Perairan II. Muara Angke	18,00 45,00 45,00 45,00 25,02
C. Hutan Lindung Angke Kapuk		44,76
D. Hutan Produksi Angke Kapuk		162 527,1
Jumlah Daratan/<i>Total of Mainland</i>		430,63
Jumlah Perairan/<i>Total of Water</i>		108 045,00
Jumlah/<i>Total</i>		108 475,63

Sumber/*Source* : Dinas Ketahanan Pangan, Kelautan, dan Pertanian Provinsi DKI Jakarta/ *Food security, Fishery, and Agriculture of DKI Jakarta Province*

Tabel : 5.4.3 **Jumlah Pohon Pelindung Menurut Jenisnya di Provinsi DKI Jakarta, 2018**
Table *Number of Sheltered Trees by Type of Trees in DKI Jakarta Province, 2018*

Jenis Pohon/ Type of Trees	Jumlah Pohon/ Numbered of Sheltered Trees
(1)	(2)
Afrika	36
Akasia	39
Akasia mangium	397
Alkesa	9
Alpukat	83
Ampelas	19
Angsana	121
Asem Jawa	19
Asem Kranji	132
Belimbing Buah	60
Belimbing Sayur	3
Beringin	138
Bidara laut	115
Bintaro	1289
Biola Cantik	173
Biola laut	46
Bisbul	116
Bungur	21
Buni	336
Cemara	13
Cempaka	228
Cempedak	1
Cendana	56
Ciremai	15
Coklat	5
Dadap Merah	86
Damar	186
Duku	102
Durian	111
Eboni	59
Eucalyptus	19
Flamboyan	517

Bersambung /Continued

Sambungan Tabel/*Continued Table 5.4.3*

Jenis Pohon/ Type of Trees	Jumlah Pohon/ Numbered of Sheltered Trees
(1)	(2)
Gaharu	49
Gandaria	56
Gayam	171
Genitri	155
Glodogan	26
Glodogan Tiang	11
Gmelina	123
Gowok	20
Hopea	8
Jabon	452
Jamblang	99
Jambu Air	104
Jambu Amazone	50
Jambu Biji	215
Jambu bol	71
Jambu Jamaika	7
Jambu Mawar	50
Jarak Kencana	2
Jati	1188
Jati Mas	48
Jengkol	102
Kapuk	155
Karet	12
Kayu Manis	115
Kayu putih	41
Keben	210
Kecapi	345
Kedondong	33
Kelapa	154
Kelor	23
Kemang	1
Kemiri	1032
Kenanga	41

Bersambung /Continued

Sambungan Tabel/*Continued Table 5.4.3*

Jenis Pohon/ Type of Trees	Jumlah Pohon/ Numbered of Sheltered Trees
(1)	(2)
Kenari	368
Kepel	25
Ketapang	1039
Khaya	398
Ki Hujan	22
Klengkeng	37
Kopi	10
Kupu-Kupu	166
Lamtoro	149
Lobi-lobi	15
Mahoni	3296
Mangga	343
Mangga Bacang	3
Mangli	45
Matoa	208
Melinjo	53
Mengkudu	20
Menteng	259
Meranti	72
Merbau	302
Mindi	13
Nam-Nam	15
Nangka	203
Nyemplung	417
Pacira	8
Pala	34
Palem	32
Petai	181
Petai cina	107
Pinang	9
Pulai	97
Puspa	20
Rambutan	330

Bersambung /Continued

Sambungan Tabel/*Continued Table 5.4.3*

Jenis Pohon/ <i>Type of Trees</i>	Jumlah Pohon/ <i>Numbered of Sheltered Trees</i>
(1)	(2)
Rasamala	20
Rukem	165
Saga	251
Salam	255
Sapu Tangan	71
Sawo	2
Sawo Duren	75
Sawo Kecil	352
Sengon	274
Sengon buto	385
Sengon laut	10
Sirsak	357
Sukun	48
Sungkai	166
Tanjung	195
Trembesi	1166
Waru	29
Rasamala	20
Rukem	165
Saga	251
Salam	255
Sapu Tangan	71
Sawo	2
Sawo Duren	75
Sawo Kecil	352

Sumber/*Source* : Dinas Ketahanan Pangan, Kelautan, dan Pertanian Provinsi DKI Jakarta/ *Food security, Fishery, and Agriculture of DKI Jakarta Province*

Tabel Luas Kawasan Hutan Kota Menurut Kota Administrasi dan Lokasi di Provinsi DKI Jakarta, 2016
 — : 5.4.4
Table *Area of City Green Belt by Municipality and Location of DKI Jakarta Province, 2016*

Kota Adm Municipality	Lokasi Location	Luas Hutan Area of Forest(Ha)
(1)	(2)	(3)
Jakarta Selatan		
(62,27 Ha)	1. Kampus UI Depok	55,40
	2. Blok P Walikota Jakarta Selatabn	1,64
	3. Cipedak	0,50
	4. Srengseng Sawah	0,60
	5. Hutan Kota Pondok Labu	2,02
	6. Hutan Kota Jalan Joe	0,93
Jakarta Timur		
(73,24 Ha)	1. Komplek Lanud Halaim PK	1,18
	2. Komplek Kopassus Cijantung	3,50
	3. PT Jiep Pulo Gadung	1,75
	4. Mabes TNI Cilangkap	8,90
	5. Buperta Cibubur	14,43
	6. Situ Rawa Dongkal	27,32
	7. Dukuh	3,28
	8. Ujung Menteng	0,50
	9. Munjul	1,43
	10. Setu	2,81
	11. Pondok Ranggon	0,44
	12. Cilangkap	4,22
	13. Cipayung	1,32
	14. Ciracas	1,31
	15. Pulo Gebang	1,10

Sambungan Tabel/*Continued Table 5.4.4*

Kota Adm Municipality	Lokasi Location	Luas Hutan Area of Forest(Ha)
(1)	(2)	(3)
Jakarta Pusat (1,08 Ha)	1. Masjid Istiqlal	1,08
Jakarta Barat (17,89 Ha)	1. Srengseng	15,00
	2. Rawa Buaya	1,09
	3. Kembangan Utara	1,80
Jakarta Utara (28,06 Ha)	1. Waduk Sunter Utara	8,20
	2. Kawasan Berikat Nusantara Marunda	1,59
	3. Kemayoran	4,60
	4. PT Jakarta Propertindo	2,49
	5. Hutan Kota Rawa Malang Semper Timur	5,70
	6. Hutan Kota Rorotan	2,18
	7. Hutan Kota Sukapura	2,40
	8. Cilincing	0,90

Sumber/*Source* : Dinas Ketahanan Pangan, Kelautan, dan Pertanian Provinsi DKI Jakarta/ *Food security, Fishery, and Agriculture of DKI Jakarta Province*

5.5 Peternakan/Livestock

Table 5.5.1 Populasi Ternak Menurut Kabupaten/Kota dan Jenis Ternak (ekor) di Provinsi DKI Jakarta, 2017 dan 2018
Livestock Population by Regency/Municipality and Kind of Livestock in DKI Jakarta Province (heads), 2017 and 2018

Kabupaten/Kota <i>Regency/Municipality</i>	Sapi Perah <i>Dairy Cattle</i>		Sapi Potong <i>Beef Cattle</i>		Kerbau <i>Buffalo</i>		Kuda <i>Horse</i>	
	2017	2018	2017	2018	2017	2018	2017	2018
(1)	(2)	(3)	(4)	(5)	(6)	(7)	(8)	(9)
Kepulauan Seribu	-	-	-	-	-	-	-	-
Jakarta Selatan	903	1 095	624	883	-	-	87	87
Jakarta Timur	1 016	906	416	466	13	5	86	72
Jakarta Pusat	26	22	-	-	-	-	-	-
Jakarta Barat	-	-	468	275	40	5	115	102
Jakarta Utara	-	-	222	216	5	8	25	28
DKI Jakarta	1 945	2 023	1 730	1 846	58	18	313	289

Lanjutan Tabel/*Continued Table* 5.5.1

Kabupaten/Kota <i>Regency/Municipality</i>	Kambing/Goat		Domba/Sheep		Babi/Pig	
	2017	2018	2017	2018	2017	2018
(1)	(10)	(11)	(12)	(13)	(14)	(15)
Kepulauan Seribu	134	311	-	19	-	-
Jakarta Selatan	1 266	1 381	297	317	-	-
Jakarta Timur	1 023	964	488	447	-	-
Jakarta Pusat	170	170	-	-	-	-
Jakarta Barat	367	431	232	225	-	-
Jakarta Utara	1 577	1 780	1 117	869	-	-
DKI Jakarta	4 537	5 037	2 134	1 877	-	-

Sumber/*Source*: Dinas Ketahanan Pangan, Kelautan, dan Pertanian Provinsi DKI Jakarta/ *Food Security, Fishery, and Agricultural of DKI Jakarta Province*

Tabel 5.5.2 Populasi Unggas Menurut Kabupaten/Kota dan Jenis Unggas di Provinsi DKI Jakarta (ekor), 2017 dan 2018
Table Poultry Population by Regency/Municipality and Kind of Poultry in DKI Jakarta Province (heads), 2017 and 2018

Kabupaten/Kota Regency/Municipality	Ayam Kampung <i>Native Chicken</i>		Ayam Petelur <i>Layer</i>		Ayam Pedaging <i>Broiler</i>		Itik/Itik Manila <i>Duck</i>	
	2017	2018	2017	2018	2017	2018	2017	2018
	(1)	(2)	(3)	(4)	(5)	(6)	(7)	(8)
Kepulauan Seribu	-	-	-	-	-	-	-	218
Jakarta Selatan	-	-	-	-	-	-	-	-
Jakarta Timur	-	-	-	-	-	-	-	-
Jakarta Pusat	-	-	-	-	-	-	-	-
Jakarta Barat	-	-	-	-	-	-	-	-
Jakarta Utara	-	-	-	-	-	-	-	19 760
DKI Jakarta	-	-	-	-	-	-	-	19 978

Sumber/Source: Dinas Ketahanan Pangan, Kelautan, dan Pertanian Provinsi DKI Jakarta/ Food Security, Fishery, and Agricultural of DKI Jakarta Province

Tabel : 5.5.3 **Jumlah Peternak, Sapi Perah, Produksi Susu dan Distributor di Provinsi DKI Jakarta, 2012-2018**
Table : *Number of Dairy Farmers, Cows, Milk Production and Distributors in DKI Jakarta Province, 2012–2018*

Tahun Year	Jumlah Peternak Number of Dairy Farmer (Orang/Person)	Jumlah Sapi Perah Total Population of Dairy Cow (Ekor/Heads)	Produksi Susu Production of Milk (Lt)	Distributor Distributors (Unit)
(1)	(2)	(3)	(4)	(5)
2012	115	2 775	5 342 960	2
2013	23	2 386	5 439 000	2
2014	13	2 638	5 264 560	2
2015	115	2 433	5 170 480	2
2016	111	2 411	5 102 480	2
2017	77	1 897	4 780 560	2
2018	161	2 023	5 097 960	2

Sumber/Source : Dinas Ketahanan Pangan, Kelautan, dan Pertanian Provinsi DKI Jakarta/ *Food security, Fishery, and Agriculture of DKI Jakarta Province*

5.6 Perikanan/*Fishery*

Table 5.6.1 **Produksi dan Nilai Produksi Perikanan Tangkap Menurut Kabupaten/Kota dan Jenis Penangkapan di Provinsi DKI Jakarta, 2017**
Production and Production Value of Fish Capture by Regency/Municipality And Type of Captures in DKI Jakarta Province, 2017

Kabupaten/ Kota <i>Regency/Municipality</i>	Perikanan Tangkap di Laut <i>Marine Capture Fisheries</i>		Perikanan Perairan Umum Daratan <i>Inland Open Water Capture Fisheries</i>		Perikanan Tangkap <i>Fish Capture</i>	
	Volume	Nilai	Volume	Nilai	Volume	Nilai
	<i>Volume</i> (Ton)	<i>Value</i> (000 Rp)	<i>Volume</i> (Ton)	<i>Value</i> (000 Rp)	<i>Volume</i> (Ton)	<i>Value</i> (000 Rp)
(1)	(2)	(3)	(4)	(5)	(6)	(7)
Kep. Seribu	1 215	20 797 844	–	–	1 215	20 797 844
Jakarta Selatan	–	–	–	–	–	–
Jakarta Timur	–	–	–	–	–	–
Jakarta Pusat	–	–	–	–	–	–
Jakarta Barat	–	–	–	–	–	–
Jakarta Utara	134 404	3 694 983 867	–	–	134 404	3 694 983 867
DKI Jakarta	135 619	3 715 781 712	–	–	135 619	3 715 781 712

Sumber/*Source*: Kementerian Kelautan dan Perikanan, Satu Data Kelautan dan Perikanan/*Ministry of Marine Affairs and Fisheries, One Data*

Tabel : 5.6.2 **Produksi Ikan Menurut Tempat Pelelangan Ikan dan Bulan di Provinsi DKI Jakarta, 2018**
Table : *Fishes Production by Location of Fish Auction and Month in DKI Jakarta Province, 2018*

(Kg)

Bulan Month	Muara Angke	Muara Baru
(1)	(2)	(3)
Januari/ <i>January</i>	6 309,093	7 677,530
Pebruari/ <i>February</i>	6 430,186	9 406,095
Maret/ <i>March</i>	8 235,608	12411,789
April/ <i>April</i>	8 160,502	14 281,924
Mei/ <i>May</i>	6 619,557	16 172,558
Juni/ <i>June</i>	7 562,100	11 284,371
Juli/ <i>July</i>	7 668,010	14 816,276
Agustus/ <i>August</i>	7 814,035	14 410,562
September/ <i>September</i>	8 797,322	11 897,341
Oktober/ <i>October</i>	7 935,296	17 481,887
Nopember/ <i>November</i>	8 965,968	15 673,853
Desember/ <i>December</i>	8 965,968	18 024,417
Jumlah/Total	92 818,271	163 538,603

Bersambung/*Continued.....*

Sambungan Tabel/*Continued Table 5.6.2*

Bulan <i>Month</i>	Kali Adem	Jumlah <i>Total</i>
(5)	(6)	(7)
Januari/ <i>January</i>	7425	13 994,048
Pebruari/ <i>February</i>	8 615	15 844,896
Maret/ <i>March</i>	8 649	20 656,032
April/ <i>April</i>	8 530	22 611,062
Mei/ <i>May</i>	8 306	24 341,366
Juni/ <i>June</i>	3 986	17 907,914
Juli/ <i>July</i>	8 507	22 386,883
Agustus/ <i>August</i>	8 654	22 087,226
September/ <i>September</i>	7 722	19 719,098
Oktober/ <i>October</i>	2 673	26 281,882
Nopember/ <i>November</i>	1 390	23 610,539
Desember/ <i>December</i>	997	26 991,382
Jumlah/<i>Total</i>	75 454	256 432,328

Catatan/*Note*: *) Termasuk TPI Pasar Ikan/*Included The Fish Auction of Pasar Ikan*

Sumber/*Source* : Dinas Ketahanan Pangan, Kelautan, dan Pertanian Provinsi DKI Jakarta/ *Food security, Fishery, and Agriculture of DKI Jakarta Province*

Tabel Nilai Produksi Ikan Menurut Tempat Pelelangan Ikan dan Bulan di
 —: 5.6.3 Provinsi DKI Jakarta, 2018
Table *The Value Production of Fishes by Location of Fish Auction and Month
 in DKI Jakarta Province, 2018*
 (Rupiah)

Bulan/ <i>Month</i>	Muara Angke	Kali Adem	Muara Baru
(1)	(2)	(3)	(4)
Januari/ <i>January</i>	197 216 056,300	144 366 000	182 294 901,555
Pebruari/ <i>February</i>	214 821 456,500	168476000	227 484 901,274
Maret/ <i>March</i>	269 561 747950	171 461 000	293 092 354,705
April/ <i>April</i>	280 567 231,500	177 495 000	344 687 755,538
Mei/ <i>May</i>	263 132 791,050	161 653 000	321 467 787,730
Juni/ <i>June</i>	237 697 224,700	73 987 000	262 455 032,329
Juli/ <i>July</i>	274 739 972,185	177 039 000	323 706 791,520
Agustus/ <i>August</i>	283 893 079,550	185 504 000	313 404 015,380
September/ <i>September</i>	252 839 397,700	160 539 000	283 591 163,400
Oktober/ <i>October</i>	311 684 937,700	66 607 000	394 541 000,190
November/ <i>November</i>	270 942 885,000	50 195 000	376 296 017,400
Desember/ <i>December</i>	333 909 507,800	43 125 000	402 704 158,550
Jumlah/<i>Total</i>	3 191 006 287,935	1 580 447 000	3 725 725 879,571

Bersambung/*Continued*.....

Sambungan Tabel/*Continued Table 5.6.3*

Bulan <i>Month</i>	Muara Baru	Jumlah <i>Total</i>
(5)	(4)	(7)
Januari/ <i>January</i>	182 294 901,555	379 655 323,855
Pebruari/ <i>February</i>	227 484 901,274	442 474 833,774
Maret/ <i>March</i>	293 092 354,705	562 825 563,655
April/ <i>April</i>	344 687 755,538	625 432 482,038
Mei/ <i>May</i>	321 467 787,730	584 762 231,780
Juni/ <i>June</i>	262 455 032,329	500 226 244,029
Juli/ <i>July</i>	323 706 791,520	598 623 802,705
Agustus/ <i>August</i>	313 404 015,380	597 482 598,930
September/ <i>September</i>	283 591 163,400	536 591 100,100
Oktober/ <i>October</i>	394 541 000,190	706 292 544,890
Nopember/ <i>November</i>	376 296 017,400	647 289 097,400
Desember/ <i>December</i>	402 704 158,550	736 656 791,350
Jumlah/<i>Total</i>	3 725 725 879,571	6 918 312 614,506

Catatan/*Note:* *)Termasuk TPI Pasar Ikan/*Included The Fish Auction of Pasar Ikan*

Sumber/*Source* : Dinas Ketahanan Pangan, Kelautan, dan Pertanian Provinsi DKI Jakarta/ *Food security, Fishery, and Agriculture of DKI Jakarta Province*

Tabel Jumlah Produksi Ikan Laut dan Ikan Darat yang Masuk Tempat
 Pelelangan Ikan Menurut Bulan di Provinsi DKI Jakarta, 2018
 : 5.6.4
Tabel *Production of Local Marine and Inland Fishes by Month in DKI Jakarta Province, 2018*

(Ton)

Bulan Month	Ikan Laut/Marine Fishery			Ikan Darat/Inland Fishery			Jumlah Total
	Lokal Local	Luar Non Local	Jumlah Total	Lokal Local	Luar Non Local	Jumlah Total	
(1)	(2)	(3)	(4)	(5)	(6)	(7)	(8)
Januari	6641,54	4016,62	10658,17	12,92	3322,96	3335,88	1399,05
Februari	6739,11	6196,77	12935,88	11,15	2897,87	2909,02	15844,90
Maret	8201,21	8587,71	16788,91	2,00	3865,12	3867,12	20656,03
April	9247,44	9433,40	18680,84	14,00	3916,22	3930,23	22611,06
Mei	9746,72	10992,90	20739,62	-	3601,75	3601,75	24341,37
Juni	9911,04	5944,16	15855,20	48,43	2004,29	2052,71	17907,91
Juli	7984,12	10840,97	18825,08	13,23	3548,57	3561,80	22386,88
Agustus	9674,04	9201,38	18875,42	3,68	3208,13	3211,81	22087,23
September	8301,43	7502,60	15804,13	1,94	3913,13	3915,07	19719,10
Oktober	9993,86	12115,69	22109,54	0,18	4172,16	4172,34	26281,88
Nopember	7773,69	12301,04	20074,73	0,00	3535,48	3535,81	23610,54
Desember	9218,99	14164,69	23383,68	0,02	3607,68	3607,70	26991,38
Jumlah/Total	103433,18	111297,92	214731,10	107,88	41593,35	41701,23	256 432,33

Sumber/Source : Dinas Ketahanan Pangan, Kelautan, dan Pertanian Provinsi DKI Jakarta/ Food security, Fishery, and Agriculture of DKI Jakarta Province

Tabel : 5.6.5 **Nilai Produksi Ikan Laut dan Ikan Darat yang Masuk Tempat Pelelangan Ikan Menurut Bulan di Provinsi DKI Jakarta, 2018**
Table *The Value Production of Local Marine and Inland Fishes by Month in DKI Jakarta Province, 2018*
 (Jutaan/Million Rupiah)

Bulan Month	Ikan Laut/Marine Fishery			Ikan Darat/Inland Fishery			Jumlah Total
	Lokal Local	Luar Non Local	Jumlah Total	Lokal Local	Luar Non Local	Jumlah Total	
(1)	(2)	(3)	(4)	(5)	(6)	(7)	(8)
Januari	163097,22	149407,59	312504,80	283,99	66866,53		67150,52 179655,32
Pebruari	165625,71	217474,54	383100,24	254,50	59120,09		59374,59 442474,83
Maret	208540,42	276634,71	485175,13	33,00	77617,43		77650,43 562825,56
April	248511,30	296918,86	545430,15	322,02	79680,31		80002,33 625432,48
Mei	231837,39	279836,48	511673,86	-	73088,37		73088,37 584762,23
Juni	261280,11	198461,18	459741,29	241,98	40242,97		40484,95 500226,24
Juli	230579,37	296954,81	527534,19	68,75	71020,87		71089,62 598623,80
Agustus	274643,28	257890,72	532533,99	39,38	64909,23		64948,61 597482,60
September	210087,95	244739,16	454827,12	21,34	81742,64		81763,98 536591,10
Oktober	280677,13	339107,20	619784,33	1,35	86506,86		86508,21 706292,54
Nopember	215898,81	362322,75	578221,56	3,93	69063,60		69067,53 647289,10
Desember	282409,18	376934,25	659343,42	0,23	77313,14		77313,37 736656,79
Jumlah/ Total	2773187,87	3296682,24	6069870,10	1270,48	847172,03	848442,51	6918312,61

Sumber/Source : Dinas Ketahanan Pangan, Kelautan, dan Pertanian Provinsi DKI Jakarta/ Food security, Fishery, and Agriculture of DKI Jakarta Province

Tabel : 5.6.6 **Produksi Ikan Yang Masuk Tempat Pelelangan Ikan Menurut Jenis Alat Penangkap di Provinsi DKI Jakarta, 2016-2018**
Table *Production of Fishes Sold by Fish Auction Site and Kind of Net Trap in DKI Jakarta Province, 2016-2018*
 (Ton)

Jenis Alat Penangkap <i>Kind of Trapper</i>	2016	2017	2018
(1)	(2)	(3)	(4)
1 Payang	1 584,34	1 903,61	63,41
2 Dogol	839,62	231,34	-
3 Pukat Cincin/ <i>Purse Saine</i>	63 783,69	71 180,39	48 136,55
4 Jaring Insang/ <i>Encircling Gill Net</i>	8 782,80	6 181,80	4896,60
5 Jaring Rampus	231,83	615,72	70,56
6 Jaring Cumi/ <i>Bouke Ami</i>	42 527,72	37 706,10	34 948,80
7 Rawai Tuna/ <i>Long Line</i>	6 780,20	7 706,66	6 725,06
8 Pancing Cumi/ <i>Squid Jigger</i>	508,59	2 508,69	2303,34
9 Pancing/ <i>Hooks and Line</i>	901,35	1 383,96	329,24
10 Bubu	438,89	945,12	70,70
11 Muro Ami	246,71	281,36	188,00
12 Lainnya/ <i>Others</i>	159 439,99	123 086,06	158 700,07
Jumlah/Total	286 065,72	253 730,81	256 432,33

Sumber/Source : Dinas Ketahanan Pangan, Kelautan, dan Pertanian Provinsi DKI Jakarta/ *Food security, Fishery, and Agriculture of DKI Jakarta Province*

Tabel : 5.6.7 **Nilai Produksi Ikan Yang Masuk Tempat Pelelangan Ikan Menurut Jenis Alat Penangkap di Provinsi DKI Jakarta, 2016-2018**
Table *The Value of Production Fishes Sold by Fish Auction Site and Kind of Net Trap in DKI Jakarta Province, 2016-2018*
 (000 Rupiah)

Jenis Alat Penangkap <i>Kind of Trapper</i>	2016	2017	2018
(1)	(2)	(3)	(4)
1 Payang	31 459 509	33 779 903	560 302
2 Dogol	21 662 356	3 932 848	-
3 Pukat Cincin/ <i>Purse Saine</i>	950 122 928	1 201 265 401	807 724 713
4 Jaring Insang/ <i>Encircling Gill Net</i>	180 210 290	121 350 468	89 037 283
5 Jaring Rampus	16 871 898	12 226 773	1 516 447
6 Jaring Cumi/ <i>Bouke Ami</i>	1 461 436 830	1 465 706 161	1 537 723 275
7 Rawai Tuna/ <i>Long Line</i>	308 387 598	193 779 106	115 189 168
8 Pancing Cumi/ <i>Squid Jigger</i>	11 017 073	58 275 037	58 075 612
9 Pancing/ <i>Hooks and Line</i>	19 347 949	32 129 761	5 471 848
10 Bubu	20 136 672	48 128 987	3 080 504
11 Muro Ami	2 291 399	2 508 967	2 524 234
12 Lainnya/ <i>Others</i>	4 656 392 695	3 287 151 677	4 297 409 229
Jumlah/Total	7 679 337 196	6 460 235 087	6 918 312 615

Sumber/Source : Dinas Ketahanan Pangan, Kelautan, dan Pertanian Provinsi DKI Jakarta/ *Food security, Fishery, and Agriculture of DKI Jakarta Province*

Tabel : 5.6.8 **Produksi Ikan Yang Masuk Tempat Pelelangan Ikan Menurut Jenis Ikan di Provinsi DKI Jakarta (Ton), 2016-2018**
Table : *Production of Fishes Sold by Fish Auction Site and Kind of Fish in DKI Jakarta Province (Ton), 2016-2018*

Jenis Ikan/ <i>Kind of Fish</i>	2016	2017	2018
(1)	(2)	(3)	(4)
1 Layang/ <i>Scads</i>	23 313,57	11 249,78	12 809,38
2 Bawal/ <i>Pomfret</i>	6 106,28	12 887,00	12 184,82
3 Kembang/ <i>Indo Pacific Makkarel</i>	8 721,67	6 387,77	4 039,18
4 Selar/ <i>Trealies</i>	3 369,32	2 028,55	915,30
5 Cumi dan Sotong/ <i>Squid</i>	37 956,34	38 640,28	16 150,34
6 Udang/ <i>Prawns</i>	11 671,96	9 584,60	12 561,72
7 Teri/ <i>Anchovies</i>	594,31	761,67	80,53
8 Tongkol/ <i>Eastern Little Tuna</i>	17 661,77	9 648,01	8 016,85
9 Lemuru/ <i>Indian Oil Sardinella</i>	6 553,06	1 230,89	1 289,74
10 Tenggiri/ <i>Narroe-Borrae Spanish Mackarel</i>	8 786,09	5 351,01	3 299,54
11 Layur/ <i>Hairtails</i>	808,99	465,90	398,20
12 Ekor Kuning/ <i>Tail Fusilies</i>	462,78	429,25	377,73
13 Ikan Kowe/ <i>Sacks</i>	2 433,48	2 862,03	2 251,50
14 Petek/ <i>Pepetek/Pony Fish, Slip Mounths</i>	892,81	395,29	76,96
15 Manyung/ <i>Marine Cat Fish</i>	1 263,02	896,34	765,83
16 Cucut/ <i>Sharks</i>	863,32	834,99	754,08
17 Pari/ <i>Rays</i>	367,36	43,72	171,55
18 Kakap/ <i>Barramundi Bream</i>	1 705,13	2 051,27	1 887,87
19 Kerapu/ <i>Groupers</i>	1 890,42	1 860,03	1 942,43
20 Kurau, <i>Senangin/Thread Fins</i>	354,25	217,37	317,61
21 Belanak/ <i>Mulletts</i>	63,49	115,29	10,78
22 Tembang/ <i>Fringescale Sardinella</i>	2 073,44	2 030,21	737,47
23 Tuna/ <i>Tunas</i>	20 751,43	31 909,88	20 912,51
24 Cakalang/ <i>Skipjack Tuna</i>	28 410,98	35 597,97	40 315,96
25 Lainnya/ <i>Others</i>	98 990,44	76 251,73	84 164,46
Jumlah/Total	286 065,72	253 730,81	256 432,33

Sumber/*Source* : Dinas Ketahanan Pangan, Kelautan, dan Pertanian Provinsi DKI Jakarta/ *Food security, Fishery, and Agriculture of DKI Jakarta Province*

Tabel : 5.6.9 **Nilai Produksi Ikan Yang Masuk Tempat Pelelangan Ikan Menurut Jenis Ikan di Provinsi DKI Jakarta, 2016-2018**
Table *The Value Production of Fishes Sold by Fish Auction Site and Kind of Fish in DKI Jakarta Province, 2016-2018*
 (000 Rupiah)

Jenis Ikan/Kind of Fish		2016	2017	2018
(1)		(2)	(3)	(4)
1	Layang/Scads	333 280 193	169 336 057	220 113 408
2	Bawal/Pomfret	402 991 985	282 165 354	250 968 392
3	Kembung/Indo Pacific Makkarel	221 723 576	138 780 127	107 003 998
4	Selar/Trealies	36 502 130	22 869 111	9 062 820
5	Cumi dan Sotong/Squid	1 629 095 941	1 664 908 369	1 960 425 606
6	Udang/Prawns	1 021 814 695	853 945 436	1 232 142 732
7	Teri/Anchovies	9 661 175	12 825 366	834 926
8	Tongkol/Eastern Little Tuna	295 028 498	162 848 428	143 444 287
9	Lemuru/Indian Oil Sardinela	86 065 486	9 600 064	10 842 478
10	Tenggiri/Narroe-Borrea Spanish Mackarel	382 794 546	210 027 307	123 713 962
11	Layur/Hairtails	17 582 390	10 983 849	6 744 679
12	Ekor Kuning/Tail Fusilies	13 956 486	13 529 449	12 296 693
13	Ikan Kowe/Sacks	73 630 776	88 846 661	70 865 016
14	Petek/Pepetek/Pony Fish, Slip Mounths	12 126 118	5 003 515	366 267
15	Manyung/Marine Cat Fish	20 448 598	16 155 511	11 449 295
16	Cucut/Sharks	12 251 972	14 529 850	12 028 003
17	Pari/Rays	3 517 659	2 240 045	2 387 351
18	Kakap/Barramundi Bream	76 017 101	90 511 704	88 406 715
19	Kerapu/Groupers	54 336 201	48 704 295	51 080 126
20	Kurau,Senangin/Thiread Fins	6 959 474	2 553 225	3 800 404
21	Belanak/Mulletts	1 274 560	2 305 800	247 450
22	Tembang/Fringescale Sardinella	13 206 838	13 315 161	4 543 149
23	Tuna/Tunas	1 009 939 767	785 140 397	469 540 842
24	Cakalang/Skipjack Tuna	421 927 318	595 673 976	689 258 091
25	Lainnya/Others	1 523 203 712	1 243 436 031	1 436 745 927
Jumlah/Total		7 679 337 196	6 460 235 087	6 918 312 615

Sumber/Source : Dinas Ketahanan Pangan, Kelautan, dan Pertanian Provinsi DKI Jakarta/ Food security, Fishery, and Agriculture of DKI Jakarta Province

Tabel : 5.6.10 **Volume Ekspor Hasil Perikanan yang Melalui Laboratorium Pengujian Mutu Hasil Perikanan (LPMHP) Menurut Bulan dan Jenis Ikan di Provinsi DKI Jakarta, 2018**
Table *Export Volume of Fish Through The Fish Laboratory of Research of Fish by Month and Type of Fish in DKI Jakarta Province, 2018*
 (Kg)

Bulan Month	Jenis Ikan/Kind of Fish			
	Udang Prawns	Lobster Lobsters	Kodok Frogs	Tuna Tunas
(1)	(2)	(3)	(4)	(5)
Januari	1 756 392,16	-	18 024,80	3 509 950,26
Pebruari	1 589 266,17	-	17 368,80	3 270 324,72
Maret	1 439 692,27	-	17 764,00	1 582 508,58
April	1 553 143,04	-	17 692,00	3 051 644,09
Mei	1 934 947,05	-	17 028,80	3 276 880,06
Juni	1 006 562,45	-	14 840,00	1 300 517,33
Juli	1 269 819,50	-	-	3 467 879,03
Agustus	1 448 421,05	-	14 593,20	3 593 906,38
September	861 293,70	-	15 034,80	4547141,44
Oktober	1 543 435,96	-	6 909,20	6 100 131,88
Nopember	1 207 799,23	-	7 764,40	3 854 285,87
Desember	984 554,75	-	15 482,00	3 166 777,79
Jumlah/ Total	16 595 327,33	-	162 502,00	42 721 947,43

Bersambung/Continued...

Sambungan Tabel/*Continued*Tabel 5.6.10

Bulan <i>Month</i>	Jenis Ikan/ <i>Kind of Fish</i>			Jumlah <i>Total</i>
	Rajungan <i>Smallcrab</i>	Ubur-ubur <i>Jellyfish</i>	Lainnya <i>Others</i>	
(1)	(6)	(7)	(8)	(9)
Januari	-	11 028	8259 121,92	13 554 517,14
Pebruari	-	-	3 724 815,89	8 601 775,58
Maret	-	-	6 431 280,63	11 471 245,48
April	-	-	7 434 880,02	12 057 359,15
Mei	-	64 500,00	6 140 265,34	11 433 621,25
Juni	-	36 502,40	4 448 454,59	6 806 876,77
Juli	-	-	6 957 277,32	11 694 975,85
Agustus	-	-	6 457 415,29	11 514 335,92
September	-	43 000,00	7 653 610,13	13 120 080,07
Oktober	-	129 000,00	9 641 605,13	17 421 082,17
Nopember	-	96 520,00	10 366 328,25	15 532 697,75
Desember	-	59 200,00	11 242 047,93	15 468 162,47
Jumlah/ <i>Total</i>	-	439 750,40	88 757 102,44	148 676 629,60

Sumber/*Source* : Dinas Ketahanan Pangan, Kelautan, dan Pertanian Provinsi DKI Jakarta/ *Food security, Fishery, and Agriculture of DKI Jakarta Province*

Tabel : 5.6.11 **Nilai Ekspor Hasil Perikanan yang Melalui Laboratorium Pengujian Mutu Hasil Perikanan (LPMHP) Menurut Bulan dan Jenis Ikan di Provinsi DKI Jakarta, 2018**
Table *Export Value of Fish Through The Fish Laboratory of Research of Fish by Month and Type of Fish in DKI Jakarta Province, 2018*
 (US,\$)

Bulan Month	Jenis Ikan/Kind of Fish			
	Udang Prawns	Lobster Lobsters	Kodok Frogs	Tuna Tunas
(1)	(2)	(3)	(4)	(5)
Januari	17 090 466,16	-	104 116,76	10 488 731,05
Pebruari	15 391 019,05	-	104 670,49	8 959 920,67
Maret	14364114,31	-	103 112,12	11 358 015,06
April	14 717 331,27	-	96 431,69	11 107 606,44
Mei	18 054 160,74	-	83 858,58	9 632 855,69
Juni	9 586 256,95	-	92 963,71	4 420 872,45
Juli	11 278 863,01	-	-	11 028 619,35
Agustus	13 840 213,10	-	106 898,36	12 053 956,90
September	7 760 318,56	-	102 382,36	12 586 886,53
Oktober	13 489 510,95	-	46 903,78	15 091 421,54
Nopember	10 422 179,15	-	43 498,04	11 582 840,56
Desember	9 025 433,63	-	82 962,09	11 733 735,28
Jumlah Total	15 5019 866,88	-	967 797,98	130 045 461,52

Bersambung/Continued...

Sambungan Tabel/*Continued Table* 5.6.11

Bulan Month	Jenis Ikan/ <i>Kind of Fish</i>			
	Rajungan <i>Smallcrab</i>	Ubur-ubur <i>Jellyfish</i>	Lainnya <i>Others</i>	Jumlah <i>Total</i>
(1)	(6)	(7)	(8)	(9)
Januari	-	41 141,99	26 599 746,92	54 324 202,88
Pebruari	-	-	12 374 363,21	36 829 973,42
Maret	-	-	20 268 905,66	46 094 147,15
April	-	-	23 123 954,52	49 045 323,92
Mei	-	186 170,53	19 705 369,95	47 662 415,49
Juni	-	11 207,73	13 568 734,24	27 680 035,08
Juli	-	-	23 021 743,00	45 329 225,36
Agustus	-	-	22 543 957,85	48 545 026,21
September	-	12 482,03	25 602 019,81	46 064 089,29
Oktober	-	136 453,86	26 404 874,44	55 169 164,57
Nopember	-	141 423,36	31 728 566,47	53 917 507,58
Desember	-	41 398,88	36 601 465,83	57 484 995,71
Jumlah/Total	-	570 278,38	281 543 701,90	568 147 106,66

Sumber/*Source* : Dinas Ketahanan Pangan, Kelautan, dan Pertanian Provinsi DKI Jakarta/ *Food security, Fishery, and Agriculture of DKI Jakarta Province*

Tabel : 5.6.12 **Volume Ekspor Hasil Perikanan yang Melalui Laboratorium Pengujian Mutu Hasil Perikanan (LPMHP) Menurut Bulan dan Jenis Produk Ikan di Provinsi DKI Jakarta, 2018**
Table *Export Volume of Fish Through The Fish Laboratory of Research of Fish by Month and Type of Fish Product in DKI Jakarta Province, 2018*

(Kg)

Bulan <i>Month</i>	Olah beku <i>Freeze Fish</i>	Olah Kering <i>Dry Fish</i>	Segar/Basah <i>Fresh Fish</i>	Jumlah <i>Totals</i>
(1)	(2)	(3)	(4)	(5)
Januari	13 391 057,52	20 518,00	142 941,62	13 554 517,14
Pebruari	8 531 182,40	-	70 593,18	8 601 775,58
Maret	11 386 785,61	12 030,00	72 429,87	11 471 245,48
April	11 929 779,25	16 000,00	111 579,90	12 057 359,15
Mei	11 264 694,95	64 500,00	104 426,30	11 433 621,25
Juni	6 710 019,37	36 502,00	60 355,00	6 806 876,77
Juli	11 649 510,59	18,00	45 447,26	11 694 975,85
Agustus	11 358 986,06	-	155 349,86	11 514 335,92
September	12 891 534,31	130 684,00	97 861,76	13 120 080,07
Oktober	17 181 038,20	155 362,00	84 681,97	17 421 082,17
Nopember	15 278 123,35	137 653,00	116 921,30	15 532 697,75
Desember	15 222 358,37	67 412,00	178 292,10	15 468 062,47
Jumlah <i>Total</i>	146 795 069,98	640 679,50	1 240 880,12	148 676 629,60

Sumber/Source : Dinas Ketahanan Pangan, Kelautan, dan Pertanian Provinsi DKI Jakarta/ *Food security, Fishery, and Agriculture of DKI Jakarta Province*

Tabel : 5.6.13 **Nilai Ekspor Hasil Perikanan yang Melalui Laboratorium Pengujian Mutu Hasil Perikanan (LPMHP) Menurut Bulan dan Jenis Produk Ikan di Provinsi DKI Jakarta, 2018**
Table *Export Value of Fish Through The Fish Laboratory of Research of Fish by Month and Type of Fish Product in DKI Jakarta Province, 2018*

(US\$)

Bulan <i>Month</i>	Olah beku <i>Freeze Fish</i>	Olah Kering <i>Dry Fish</i>	Segar/Basah <i>Fresh Fish</i>	Jumlah <i>Totals</i>
(1)	(2)	(3)	(4)	(5)
Januari	53 524 793,17	49 914,57	749 495,14	54 324 202,88
Pebruari	36 194 078,14	-	635 895,28	36 829 973,42
Maret	45 431 228,41	60 916,31	602 002,43	46 094 147,15
April	48 075 621,28	38 953,49	930 749,15	49 045 323,92
Mei	46 681 159,28	186 170,53	795 085,68	47 662 415,49
Juni	27 245 462,05	11 207,73	423 365,30	27 680 035,08
Juli	44 972 408,60	106,44	356 710,32	45 329 225,36
Agustus	47 335 749,66	-	1 209 276,55	48 545 026,21
September	45 349 547,60	101 208,28	613 333,41	46 064 089,29
Oktober	54 459 908,51	162 444,25	545 811,81	55 169 164,57
Nopember	52 918 627,66	342 733,27	657 146,65	53 918 507,58
Desember	56 538 868,99	53 042,56	893 084,16	57 484 995,71
Jumlah Total	558 727 453,35	1 007 697,43	8 411 955,88	568 147 106,66

Sumber/Source : Dinas Ketahanan Pangan, Kelautan, dan Pertanian Provinsi DKI Jakarta/ *Food security, Fishery, and Agriculture of DKI Jakarta Province*

Tabel : 5.6.14 **Volume Ekspor Hasil Perikanan Melalui Laboratorium Pengujian Mutu Hasil Perikanan (LPMHP) Menurut Bulan dan Negara Tujuan di Provinsi DKI Jakarta, 2018**
Table *Export Volume of Fish Through The Fish Laboratory of Research of Fish by Month and Country of Destination in DKI Jakarta Province, 2018*

(Kg)

Bulan Month	Negara Tujuan/Country of Destination			
	Singapura Singapore	Jepang Japan	Australia	Hongkong
(1)	(2)	(3)	(4)	(5)
Januari	188 437,22	1 330 314,80	27 341,62	178 321,50
Pebruari	52 905,16	2 159 800,98	20 238,70	23 238,70
Maret	39 293,00	1 578 425,06	8 669,50	45 058,20
April	52 180,30	8 03 090,68	32 263,50	56 177,30
Mei	20 524,00	759 634,82	19 051,00	56 177,30
Juni	94 628,84	211 394,15	14 873,00	-
Juli	54 172,30	1 201 365,84	26 706,90	44 477,12
Agustus	213 864,00	1 538 350,48	19 021,90	180 265,14
September	104 712,60	2 599 146,78	25 912,50	489 840,23
Oktober	35 063,41	3 420 754,66	30 401,76	26 816,15
Nopember	70 582,48	2 181 007,07	38 731,07	90 688,20
Desember	84 788,77	1 706 783,07	30 835,90	62279,10
Jumlah/Total	1011152,08	19 490 068,39	294047,35	1 226 490,04

Bersambung/Continued ...

Sambungan Tabel/*Continued Table* 5.6.14

Bulan <i>Month</i>	Negara Tujuan/ <i>Country of Destination</i>			
	Saudi Arabia <i>Saudi Arabia</i>	Belanda <i>Netherland</i>	Belgia <i>Belgium</i>	Korea Selatan <i>South Korea</i>
(1)	(6)	(7)	(8)	(9)
Januari	-	50 968,20	64 286,80	-
Pebruari	-	18 016,00	70 493,80	35 240,00
Maret	37 048,90	-	49 394,00	-
April	-	54 600,00	87 748,82	23 530,00
Mei	21 173,00			
Juni		33 700,00	48 356,30	73 612,12
Juli	20 193,00	83 000,00	28 368,00	52 201,00
Agustus	-	83 000,00	81 939,20	
September	-	68 175,00	49 234,80	11 550,00
Oktober	-	94 205,00	46 903,78	34 385,80
Nopember	-	89 760,00	97 297,66	21 285,00
Desember	-	45 320,00	89 974,50	10 000,00
Jumlah/Total	78 414,90	598 240,70	757 407,26	301 383,92

Bersambung/*Continued ...*

Sambungan Tabel/*Continued Table 5.6.14*

Bulan <i>Month</i>	Negara Tujuan/ <i>Country of Destination</i>			
	Jerman <i>Germany</i>	Perancis <i>France</i>	Taiwan <i>Taiwan</i>	Amerika Serikat <i>USA</i>
(1)	(10)	(11)	(12)	(13)
Januari	68 742,00	73 760,40	1 123 288,08	1 746 954,94
Pebruari	41 600,00	98 533,00	553 100,70	1 671 039,90
Maret	-	110 220,40	861 553,80	1 603 157,70
April	55 459,10	41 007,50	1 415 078,30	1 674 520,66
Mei	29 525,00	39 084,80	626 853,30	2 012 590,67
Juni	-	37 973,57	650 036,00	1 135 793,30
Juli	25 075,00	68 183,80	865 585,12	1 384 851,21
Agustus	88 850,00	45 428,80	326 203,87	1 558 299,52
September	38 980,00	10 600,00	1387 854,66	990 133,00
Oktober	73 450,00	18 748,00	1 459 958,30	1 688 179,45
Nopember	46 250,00	89 942,00	1 314 323,11	1 422 005,06
Desember	41 470,00	28 012,00	1 827 092,39	1 207 840,15
Jumlah/Total	509 401,10	661 494,27	12 410 897,63	18 095 365,56

Bersambung/*Continued ...*

Sambungan Tabel/*Continued Table 5.6.14*

Bulan <i>Month</i>	Negara Tujuan/ <i>Country of Destination</i>			
	Kanada <i>Canada</i>	Cina <i>China</i>	Lainnya <i>Others</i>	Jumlah <i>Total</i>
(1)	(14)	(15)	(16)	(17)
Januari	-	4 817 788,13	3 884 313,45	13 554 517,14
Februari	-	2 355 941,70	1 501 626,94	8 601 775,58
Maret	9 042,45	4 243 966,33	2 885 416,13	11 471 245,48
April	-	4 580 465,45	3 181 237,54	12 057 359,15
Mei	-	3 922 576,62	3 797 611,22	11 433 621,25
Juni	-	2 641 720,16	1 932 671,65	6 806 876,77
Juli	2 304,00	4 437 477,75	3 401 014,81	11 694 975,85
Agustus	-	3 986 333,54	3 370 304,47	11 51 4335,92
September	-	4 115 577,66	3 278 137,84	13 120 080,07
Oktober	-	6 875 006,41	3 617 239,45	17 421 082,17
Nopember	-	6 482 784,64	3 588 041,46	15 532 697,75
Desember	14 785,00	7 588 156,86	2 730 724,73	15 468 062,47
Jumlah/Total	26 131,46	5 6047 795,25	37 168 339,69	148 676 629,60

Sumber/*Source* : Dinas Ketahanan Pangan, Kelautan, dan Pertanian Provinsi DKI Jakarta/ *Food security, Fishery, and Agriculture of DKI Jakarta Province*

Tabel : 5.6.15 **Nilai Ekspor Hasil Perikanan Yang Melalui Laboratorium Pengujian Mutu Hasil Perikanan (LPMHP) Menurut Bulan dan Negara Tujuan, 2018**
Table *Export Value of Fish Through The Fish Laboratory of Research of Fish by Month and Country of Destination in DKI Jakarta Province, 2018*

(US \$)

Bulan Month	Negara Tujuan/Country of Destination			
	Singapura Singapore	Jepang Japan	Australia	Hongkong
(1)	(2)	(3)	(4)	(5)
Januari	597 232,17	3 728 024,54	428 623,12	541 918,20
Pebruari	305 845,34	4740 155,32	398 612,58	64 907,90
Maret	241 077,38	4 572 970,68	298 092,14	201 276,25
April	149 346,62	3 309 174,44	641 016,13	326 159,69
Mei	111 709,89	3 406 140,11	376 496,01	101 231,44
Juni	206 964,02	787 568,93	307 201,73	-
Juli	294 664,78	3 696 237,57	290 184,41	44 477,12
Agustus	519 904,62	4 501 683,92	222 671,38	180 265,14
September	318 654,27	5 123 175,96	403 770,32	489 840,23
Oktober	193 034,36	5 906 835,64	501 357,16	74 625,79
Nopember	179 779,46	1 814 293,59	594 358,47	372 328,31
Desember	244 403,41	3 167 806,74	615 581,50	844 453,01
Jumlah/Total	3 362 616,32	46 754 067,44	5 077 964,95	241 484,08

Bersambung/Continued.....

Sambungan Tabel/*Continued Table 5.6.15*

Bulan <i>Month</i>	Negara Tujuan/ <i>Country of Destination</i>			
	Saudi Arabia <i>Saudi Arabia</i>	Belanda <i>Netherland</i>	Belgia <i>Belgium</i>	Korea Selatan <i>South Korea</i>
(1)	(6)	(7)	(8)	(9)
Januari	-	201 769,32	379 262,68	-
Februari	-	98 185,72	360 676,98	85 596,35
Maret	56 900,15	-	310 716,98	-
April	-	313 384,92	526 810,33	287 109,59
Mei	29 407,78	186 583,16	255 462,38	93 737,41
Juni	-	258 182,69	195 574,66	5 939,66
Juli	36 410,62	451 033,33	140 453,83	390 416,34
Agustus	-	398 910,36	447 423,33	368 976,08
September	-	93 420,97	315 880,29	63 345,16
Oktober	-	540 246,08	46 903,78	292 203,49
Nopember	-	541 302,16	97 297,66	315 920,90
Desember	-	297 194,72	520 342,63	16 616,92
Jumlah/Total	122 718,5	3 380 213,4	3 595 805,5	1 919 861,9

Bersambung/*Continued.....*

Sambungan Tabel/*Continued Table 5.6.15*

Bulan <i>Month</i>	Negara Tujuan/ <i>Country of Destination</i>			
	Jerman <i>Germany</i>	Perancis <i>France</i>	Taiwan <i>Taiwan</i>	Amerika Serikat <i>U,S,A</i>
(1)	(10)	(11)	(12)	(13)
Januari	381 768,51	347 209,09	2 788 016,63	16 413 807,65
Pebruari	328 620,26	419 613,93	1 521 302,02	15 193 486,01
Maret	-	465 336,50	2 322 287,67	14 661 618,04
April	620 595,16	146 507,32	3 966 966,05	14 799 651,91
Mei	311 680,59	164 132,05	2 275 860,71	18 316 769,35
Juni	-	176 017,86	1 698 196,31	10 193 329,80
Juli	139 360,16	266 716,17	2 911 080,62	11 616 321,72
Agustus	610 505,72	178 736,49	1 174 461,80	13 247 412,36
September	230 198,52	47 239,41	4 131 512,92	8 229 179,09
Oktober	424 888,47	89 355,64	3 465 556,44	14 138 697,79
Nopember	236 115,73	454 508,01	3 777 959,08	11 758 310,54
Desember	262 477,31	122 483,90	5 555 073,19	10 622 053,52
Jumlah/Total	3 546 210,43	2 877 856,37	35 588 273,43	159 190 637,78

Bersambung/*Continued ...*

Sambungan Tabel/*Continued Table 5.6.15*

Bulan <i>Month</i>	Negara Tujuan/ <i>Country of Destination</i>			
	Kanada <i>Canada</i>	Cina <i>China</i>	Lainnya <i>Others</i>	Jumlah <i>Total</i>
(1)	(14)	(15)	(16)	(17)
Januari	-	13 395 276,55	15 122 294,42	54324 202,88
Februari	-	6 600 343,92	6 712 626,09	36 829 973,42
Maret	98 907,31	11 727 500,72	11 137 563,35	46 094 147,15
April	-	12 810 645,68	11 147 956,08	49 045 323,92
Mei	-	11 313 011,37	10 720 193,24	47 662 415,49
Juni	-	6 869 432,80	6 981 626,63	27 680 035,08
Juli	10521,47	11 429 568,31	13 611 778,91	45 329 225,36
Agustus	-	11 789 388,99	14 904 686,02	48 545 026,21
September	-	12 296 791,36	14 321 080,79	46 064 089,29
Oktober	-	17 309 774,10	12 185 685,83	55 169 164,57
Nopember	-	17 242 506,25	14 533 827,42	53 918 507,58
Desember	107 724,93	21 680 863,28	13 427 920,65	57 484 995,71
Jumlah/Total	217 053,71	154 465 103,33	144 807 239,43	568 147 106,66

Sumber/*Source* : Dinas Ketahanan Pangan, Kelautan, dan Pertanian Provinsi DKI Jakarta/*Food security, Fishery, and Agriculture of DKI Jakarta Province*

Tabel : 5.6.16 **Volume Ekspor Hasil Perikanan Melalui Laboratorium Pengujian Mutu Hasil Perikanan (LPMHP) Menurut Jenis Ikan dan Bulan, 2018**
Table *Export Volume of Fish Through The Fish Laboratory of Research of Fish by type of Fish and Month in DKI Jakarta Province, 2018*
 (Kg)

Jenis Ikan <i>Type of Fish</i>	Bulan/Month			
	Januari	Februari	Maret	April
(1)	(2)	(3)	(4)	(5)
Bawal Hitam	257 488,23	123 244,00	352 304,74	190 794,45
Cakalang	1 501 236,00	2 050 500,00	1 296 500,00	1 188 051,00
Cucut	-	89 510,20	319 247,95	398 001,70
Cumi-Cumi	5 578 192,80	2 455 523,50	3 757 679,07	4 511 786,42
Gurita	47 160,50	95 907,00	65 810,30	48 521,29
Ikan Kakap Merah	99 587,72	38 362,54	103 962,98	96 373,37
Ikan Pedang/Meka	229 346,32	258 864,98	172 680,54	299 210,37
Kerapu Lumpur	59 067,53	32 044,20	32 503,29	10 278,99
Madidihang/Tuna	1 053 943,68	409 837,49	977 036,48	647 595,10
Setuhuk Hitam/Marlin	144 266,12	79 494,48	164 114,89	106 405,37
Tengiri	440 132,24	118 533,80	435 243,01	575 613,05
Ubur-Ubur	11 028,00	-	-	-
Udang	1 728 522,17	1 504 982,76	1 277 094,73	1 424 979,35
Udang Jerbung	5 004,00	11 340,00	35 928,00	35 769,91
Udang Putih	-	-	14 739,28	16 193,52
Udang Vaname	22 865,99	72 943,41	111 930,26	76 200,26
Lainnya	237 6675,84	1 260 687,22	2 354 469,96	2 431 585,00
Jumlah/Total	13 554 517,14	8 601 775,58	11 471 245,48	12 057 359,15

Bersambung/*Continued...*

Sambungan Tabel/*Continued Table 5.6.16*

Jenis Ikan <i>Type of Fish</i>	Bulan/ <i>Month</i>			
	Mei	Juni	Juli	Agustus
(1)	(6)	(7)	(8)	(9)
Bawal Hitam	190 492,40	62 379,47	91 722,55	52 405,04
Cakalang	1 662 000,00	236 500,00	940 000,00	1 465 868,90
Cucut	183 667,24	93 567,70	601 617,24	216 366,44
Cumi-Cumi	3 920 730,90	2 902 531,90	5 141 933,22	4 582 669,72
Gurita	57 985,83	53 113,40	96 328,80	103 853,30
Ikan Kakap Merah	145 375,40	54 741,38	42 572,80	105 347,98
Ikan Pedang/Meka	167 749,02	140 444,80	347 344,92	288 800,61
Kerapu Lumpur	42 277,46	41 727,43	73 310,84	7 405,74
Madidihang/Tuna	827 467,18	674 077,76	1 099 078,28	1 071 745,73
Setuhuk Hitam/Marlin	158 539,14	38 222,40	127 404,76	59 061,56
Tengiri	305 562,16	316 149,69	291 708,70	185 321,32
Ubur-Ubur	64 500,00	36 502,40	-	-
Udang	1 794 261,03	908 242,44	1 231 006,01	1 105 715,31
Udang Jerbung	47 664,00	33 552,00	27,60	34 120,00
Udang Putih	46 709,46	14 968,80	28 323,89	128 624,79
Udang Vaname	46 312,56	49 796,21	-	159 993,75
Lainnya	1 772 327,47	1 150 358,99	1 582 596,24	1 947 035,73
Jumlah/Total	11 433 621,25	6 806 876,77	11 694 975,85	11 514 335,92

Bersambung/*Continued.....*

Sambungan Tabel/*Continued Table* 5.6.16

Jenis Ikan <i>Type of Fish</i>	Bulan/ <i>Month</i>			
	September	Oktober	November	Desember
(1)	(10)	(11)	(12)	(13)
Bawal Hitam	38 132,40	57 039,55	196 924,36	45 000,10
Cakalang	2 830 000,00	3 804 501,10	1 872 500,00	1 250 500,00
Cucut	164 281,90	124 508,90	81 459,10	117 626,00
Cumi-Cumi	4 980 470,23	5 713 704,16	5 746 876,66	6 846 494,64
Gurita	75 167,40	58 329,90	198 877,10	58 103,00
Ikan Kakap Merah	21 058,28	17 710,22	89 088,58	68 147,44
Ikan Pedang/Meka	355 068,09	326 546,50	406 841,71	213 010,13
Kerapu Lumpur	73 266,52	32 517,01	71 424,01	56 774,84
Madidihang/Tuna	877 454,73	1 308 162,59	1 101 484,62	1 269 457,59
Setuhuk	45 146,22	141 435,67	103 385,42	87 769,57
Hitam/Marlin				
Tengiri	282 427,60	172 491,86	368 573,75	317 159,50
Ubur-Ubur	43 000,00	129 000,00	96 520,00	59 200,00
Udang	678 825,11	1 401 492,03	1 140 943,53	903 895,60
Udang Jerbung	200,20	32 256,00	27 420,00	8 569,00
Udang Putih	76 052,40	29 615,54	14 429,02	49 598,21
Udang Vaname	102 127,99	61 222,39	24 521,68	22 492,94
Lainnya	2 477 401,00	4 010 548,75	3 991 428,21	4 094 264,91
Jumlah/Total	13 120 050,07	17 421 082,17	15 532 697,75	15 468 062,47

Sumber/*Source* : Dinas Ketahanan Pangan, Kelautan, dan Pertanian Provinsi DKI Jakarta/*Food security, Fishery, and Agriculture of DKI Jakarta Province*

Tabel **Nilai Ekspor Hasil Perikanan Melalui Laboratorium Pengujian**
— : 5.6.17 **Mutu Hasil Perikanan (LPMHP) Menurut Jenis Ikan dan Bulan,**
Table **2018**
Export Value of Fish Through The Fish Laboratory of Research of
Fish by type of Fish and Month in DKI Jakarta Province, 2018
(US,\$)

Jenis Ikan <i>Type of Fish</i>	Bulan/Month			
	Januari	Februari	Maret	April
(1)	(2)	(3)	(4)	(5)
Bawal Hitam	580 876,78	294 380,59	797 827,04	522 554,27
Cakalang	2 405 565,15	3 354 626,03	2 233 123,03	1 796 618,58
Cucut	-	115 893,37	478 314,64	646 610,72
Cumi-Cumi	18 191 658,40	8 257 449,30	12 888 098,44	14 185 782,17
Gurita	187 937,43	396 466,36	198 710,30	186 456,09
Ikan Kakap Merah	480 754,56	121 873,63	259 806,79	303 121,05
Ikan Pedang/Meka	1 410 269,92	1 455 741,89	1 021 152,23	1 920 270,52
Kerapu Lumpur	174 066,32	155 142,15	68 370,47	100 204,20
Madidihang/Tuna	4 004 890,31	1 879 084,35	3 835 166,94	3 929 233,62
Setuhuk	829 308,20	458 200,54	962 882,96	658 475,37
Hitam/Marlin				
Tengiri	1 205 704,26	422 506,27	1 488 912,17	1 842 447,24
Ubur-Ubur	41 141,99	-	-	-
Udang	16 627 046,14	14 193 614,33	12 223 044,06	13 104 676,63
Udang Putih/Jerbung	37 486,17	198 722,51	248 804,28	234 472,87
Udang Vaname	-	-	68 281,53	148 283,69
Udang Windu	425 933,85	998 682,21	1 823 984,44	1 229 898,08
Lainnya	7 721 563,40	4 527 589,89	7 497 667,83	8 236 218,82
Jumlah/Total	54 324 202,88	36 829 973,42	46 094 147,15	49 045 323,92

Bersambung/*Continued*.....

Sambungan Tabel/*Continued Table 5.6.17*

Jenis Ikan <i>Type of Fish</i>	Bulan/ <i>Month</i>			
	Mei	Juni	Juli	Agustus
(1)	(6)	(7)	(8)	(9)
Bawal Hitam	443 068,87	296 399,78	404 735,72	112 159,86
Cakalang	2 477 793,95	339 773,54	1 470 941,88	2 615 787,21
Cucut	213 655,49	132 327,87	783 194,47	248 463,47
Cumi-Cumi	13 521 126,48	8 984 071,97	16 596 028,25	17 014 748,86
Gurita	257 626,98	143 007,94	312 520,38	248 124,12
Ikan Kakap Merah	345 663,11	187 906,70	272 737,45	388 083,19
Ikan Pedang/Meka	1 130 334,19	820 633,66	2 063 199,81	1 848 700,47
Kerapu Lumpur	138 849,35	151 348,19	195 537,77	52 110,41
Madidihang/Tuna	3 787 430,75	2 546 607,39	4 434 401,83	4 767 259,78
Setuhuk Hitam/Marlin	777 556,75	243 225,99	708 439,73	318 551,22
Tengiri	1 018 996,00	856 443,65	10 942 702,27	713 210,77
Ubur-Ubur	186 170,53	11 207,73	-	-
Udang	16 424 715,45	8 236 433,63	10 942 702,27	9 707 309,69
Udang/ PutihJerbung	496 924,04	291 055,56	82,78	554 466,77
Udang vaname	423 105,10	135 805,65	247 928,00	1 115 858,12
Udang Windu	709 416,15	922 931,00	-	2 205 281,28
Lainnya	5 309 982,30	3 380 854,83	5 789 015,30	6 634 910,99
Jumlah/Total	47 662 415,79	27 680 035,08	45 329 225,36	48 545 026,21

Bersambung/*Continued.....*

Sambungan Tabel/*Continued Table 5.6.17*

Jenis Ikan <i>Type of Fish</i>	Bulan/ <i>Month</i>			
	September	Oktober	November	Desember
(1)	(10)	(11)	(12)	(13)
Bawal Hitam	109 841,18	182 591,58	523 085,23	254 635,48
Cakalang	4 043 159,72	4 697 918,42	2 415 356,43	1 281 234,27
Cucut	222 072,95	158 233,44	95 622,26	282 807,73
Cumi-Cumi	18 071 443,46	17 923 486,59	18 564 016,20	22 787 828,32
Gurita	462 247,22	254 038,20	775 436,35	124 558,60
Ikan Kakap Merah	74 863,46	90 111,60	376 050,32	362 931,75
Ikan Pedang/Meka	2 162 427,05	2 037 975,96	2 521 113,09	1 449 510,17
Kerapu Lumpur	240 024,80	82 773,33	244 974,10	166 008,15
Madidihang/Tuna	4 762 555,94	5 767 389,05	4 676 256,03	6 997 894,44
Setuhuk Hitam/Marlin	245 614,11	652 101,70	655 488,42	500 130,35
Tengiri	1 037 055,46	489 987,77	1 419 172,23	1 281 858,05
Ubur-Ubur	12 482,03	136 453,86	141 423,36	41 398,88
Udang	5 553 396,90	11 372 666,02	9 756 250,55	7 410 197,52
Udang Putih/ Jerbung	1 284,38	271 468,63	252 136,90	30 923,57
Udang Vaname	647 572,90	191 354,39	119 825,77	548 997,14
Udang Windu	1 511 204,80	1 504 413,29	290 505,96	1 035 315,40
Lainnya	6 906 842,93	9 356 200,75	11 091 794,38	12 928 765,89
Jumlah/Total	46 064 089,29	55 169 164,57	53 918 507,58	57 484 995,71

Sumber/*Source* : Dinas Ketahanan Pangan, Kelautan, dan Pertanian Provinsi DKI Jakarta/*Food security, Fishery, and Agriculture of DKI Jakarta Province*

Tabel : 5.6.18 **Penyerapan Bahan Baku, Produksi Olahan dan Penggunaan Garam di Pengolahan Hasil Perikanan Tradisional (PHPT) Muara Angke, 2018**
Table *Absorption of Raw Materials, Production of Processed and Use of Salt in Traditional Fishery Product Processing Muara Angke in DKI Jakarta Province, 2018*

(Kg)

Bulan <i>Month</i>	Penyerapan Bahan Baku <i>Absorption of Raw Materials</i>	Produksi Olahan <i>Production of processed</i>	Penggunaan Garam <i>Use of Salt</i>
(1)	(2)	(3)	(4)
Januari/ <i>January</i>	1 580 100	90 415	464 730
Pebruari/ <i>February</i>	1 796 500	1 052 000	537 152
Maret/ <i>March</i>	2 424 900	1 394 975	678 972
April/ <i>April</i>	2 871 900	1 639 325	861 570
Mei/ <i>May</i>	2 887 900	1 651 825	441 130
Juni/ <i>June</i>	2 347 400	1 342 875	388 830
Juli/ <i>July</i>	3 367 400	1 933 050	1 043 894
Agustus/ <i>August</i>	2 649 900	1 521 975	741 985
September/ <i>September</i>	2 673 500	1 565 335	828 630
Oktober/ <i>October</i>	2 679 900	1 552 250	401 574
Nopember/ <i>November</i>	2 809 900	1 630 325	439 620
Desember/ <i>December</i>	3 685 900	2 146 500	1 142 629
Jumlah/Total	31 775 200	18 350 850	7 970 716

Sumber/*Source* : Dinas Ketahanan Pangan, Kelautan, dan Pertanian Provinsi DKI Jakarta/ *Food security, Fishery, and Agriculture of DKI Jakarta Province*

Tabel : 5.6.19 **Nilai Penyerapan Bahan Baku, Produksi Olahan dan Penggunaan Garam di Pengolahan Hasil Perikanan Tradisional (PHPT) Muara Angke, 2018**
Table *Value of Absorption of Raw Materials, Production of Processed and Use of Salt in Traditional Fishery Product Processing Muara Angke in DKI Jakarta Province, 2018*

(000 Rupiah)

Bulan <i>Month</i>	Penyerapan Bahan Baku <i>Absorption of Raw Materials</i>	Produksi Olahan <i>Production of processed</i>	Penggunaan Garam <i>Use of Salt</i>
(1)	(2)	(3)	(4)
Januari/ <i>January</i>	25 994 700	27 277 100	1 394 190
Pebruari/ <i>February</i>	33 596 500	33 063 200	1 611 456
Maret/ <i>March</i>	39 860 200	41 401 050	2 036 916
April/ <i>April</i>	46 293 700	47 893 700	2 584 710
Mei/ <i>May</i>	49 812 200	51 700 450	1 323 390
Juni/ <i>June</i>	40 155 700	41 572 875	1 166 490
Juli/ <i>July</i>	57 034 700	58 572 875	3 131 682
Agustus/ <i>August</i>	43 197 200	45 343 650	2 225 955
September/ <i>September</i>	42 719 400	45 434 900	2 481 705
Oktober/ <i>October</i>	43 466 200	46 421 250	1 204 722
Nopember/ <i>November</i>	43 818 200	46 210 850	1 318 860
Desember/ <i>December</i>	56 635 200	59 757 175	3 427 887
Jumlah/Total	522 583 900	545 071 325	23 907 963

Sumber/*Source* : Dinas Ketahanan Pangan, Kelautan, dan Pertanian Provinsi DKI Jakarta/ *Food security, Fishery, and Agriculture of DKI Jakarta Province*

PERTAMBANGAN, ENERGI DAN KONSTRUKSI
Industry, Energy & Construction

06

STATISTIK KONSTRUKSI 2018 DKI JAKARTA



JUMLAH RUMAH SUSUN SEDERHANA 2018

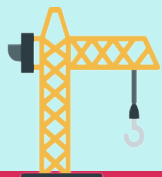

JUMLAH IMB DKI JAKARTA 2015-2018

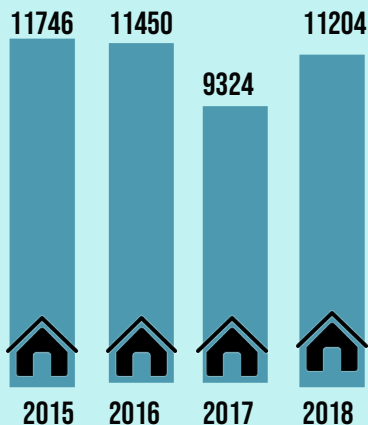

JUMLAH PEMBANGUNAN RUMAH OLEH PERUM PERUMNAS DI JABODETABEK 2017



PENJELASAN TEKNIS

TECHNICAL NOTES

1. Perusahaan Listrik Negara (PLN) adalah Perusahaan Umum Milik Negara yang mempunyai aktivitas kegiatan pembangkitan transmisi dan distribusi tenaga listrik pengembangan tenaga listrik dan jasa-jasa di bidang tenaga listrik.
 2. Perusahaan Gas Negara (PGN) adalah perusahaan milik pemerintah yang mempunyai aktivitas dalam pengolahan gas cair produksi gas dengan karbonasi arang atau dengan pengolahan yang mencampur gas dengan gas alam penyaluran gas cair menggunakan jaringan pipa kepada pelanggannya.
 3. Perusahaan Air Bersih adalah perusahaan yang melakukan kegiatan pengadaan penjernihan penyediaan dan penyaluran air bersih secara langsung melalui pipa penyalur atau mobil tangki kepada pelanggan ke rumah tangga industri dan konsumen lainnya dengan tujuan komersial. Perusahaan/usaha air bersih yang dicakup adalah Perusahaan Daerah Air Minum (PDAM) dan Badan Pengelola Air Minum (BPAM) maupun perusahaan / usaha swasta lainnya.
 4. Jumlah listrik/gas/air bersih yang terjual adalah banyaknya
1. *State Electricity Company (PLN) is a State owned company that has activities for electricity production transmission and electricity distribution.*
 2. *State Owned Company is a state company with several activities such as liquid gas processing production of gas with charcoal carbonite or mixed with natural gas and the distribution of liquid gas for household consumption industrial usage and other commercial users.*
 3. *The Water Supply Establishment is a establishment that has activities for collecting, purificating and distributing water to household, industrial, commercial or other consumers. The companies that been included in this survey are Perusahaan Daerah Air Minum (PDAM), Badan Pengelola Air Minum (BPAM) and other private water supply establishments.*
 4. *Sold electricity/gas/cleaned water is total electricity/gas/cleaned water*

listrik/gas/air bersih yang disalurkan kepada para pelanggan.

distributed to customers.

5. **Biaya input** adalah pengeluaran yang digunakan untuk pembelian bahan-bahan kimia, tenaga listrik, bahan bakar, alat-alat tulis dan kantor, ongkos pemeliharaan mesin dan peralatan, sewa gedung dan mesin serta jasa-jasa lainnya.

5. **Input cost** is expenditures for purchasing of chemicals, electricity, fuel and lubricants, office supplies, spare parts, maintenance and repairs, rent of building and machines, and other services.

6. **Nilai Output** adalah nilai dari air bersih yang disalurkan, tenaga listrik yang dijual dan penerimaan lainnya dari non industry.

6. **Output value**, the output value is value of clean water supply, electric power sold and other revenues from non-industries services.

7. **Konstruksi** adalah suatu kegiatan yang hasil akhirnya berupa bangunan/ konstruksi, yang menyatu dengan lahan tempat kedudukannya Hasil kegiatan konstruksi antara lain : gedung, jalan, jembatan, rel dan jembatan kereta api, terowongan, bangunan air dan *drainase*, bangunan sanitasi bandara.

7. **Construction** is defined as an activity to construct buildings/construction which is integrated to their location. The result of construction activities comprise of: buildings, roads, bridges, railways and railway bridges, tunnels, dam construction and drainage, sanitary construction, and airport.

8. **Perusahaan** adalah suatu badan yang melakukan kegiatan ekonomi bertujuan menghasilkan barang/jasa terletak di suatu bangunan fisik pada lokasi tertentu, dan mempunyai catatan administrasi tersendiri.. Badan usaha perusahaan konstruksi dapat berbentuk : Perseroan Terbatas (PT), CV, PT (Persero),

8. **Establishment** is an entity which conduct economic activities to produce goods or services, located in a certain physical building, which has its own administration record. Types of construction establishment legal entity comprise of: Limited Company, Limited Partnership, State Owned Enterprise (local and national) or private Company.

Perusahaan Umum atau Perusahaan Jawatan.

9. **Kategori** mencakup kegiatan ekonomi/lapangan usaha di bidang konstruksi gedung dan bangunan sipil termasuk juga kegiatan konstruksi khusus, seperti penyiapan lahan, instalasi gedung dan penyelesaian gedung, dan lain-lain.

Sesuai dengan KBLI 2009 kategori F terdiri atas golongan pokok dan golongan yaitu :

**41 Konstruksi Gedung
(KBLI 2009)**

Golongan pokok ini mencakup kegiatan konstruksi umum berbagai macam gedung bangunan. Termasuk pembangunan gedung baru, perbaikan gedung, penambahan bangunan dan perubahan bangunan, pendirian bagian-bagian dari bangunan/struktur prefabrikasi pada lokasi dan juga konstruksi sementara. Golongan pokok ini juga mencakup konstruksi seluruh tempat tinggal, gedung perkantoran, pertokoan, sarana dan prasarana umum lainnya, termasuk bangunan pertanian dan lain-lain.

**410 Konstruksi gedung
(KBLI 2009)**

Golongan ini mencakup kegiatan

9. **This section** includes general construction and specialized construction activities for buildings and civil engineering works. It includes new work, repair, additions and alterations, the erection of prefabricated buildings or structure on the site and also construction of a temporary nature.

According KBLI 2009 F category consist of division and class are:

**41 Building Construction
(KBLI 2009)**

This division includes general construction of buildings of all kinds. It includes new work, repair, additions and alterations, the erection of prefabricated buildings or structures on the site and also construction of temporary nature. Included is the construction of entire dwellings, office buildings, stores and other public and utility buildings, farm buildings, etc.

**410 Building Construction
(KBLI 2009)**

This class includes the construction of complete residential or non-

konstruksi bangunan lengkap baik untuk tempat tinggal atau bukan tempat tinggal, atas usaha sendiri untuk dijual atau berdasarkan balas jasa dan kontrak. Pengerjaan sebagian oleh pihak lain (*outsourcing*) atau keseluruhan. Jika hanya bagian khusus saja dari proses konstruksi yang dilakukan maka kegiatan tersebut diklasifikasikan pada golongan pokok 43.

Golongan ini mencakup konstruksi semua jenis bangunan tempat tinggal dan bukan bangunan tempat tinggal, seperti rumah, gedung tempat tinggal, gedung yang digunakan untuk keperluan komersial dan industri, bangunan keagamaan, pemasangan dan pendirian bagian-bagian konstruksi prafabrikasi pada lokasi. Juga mencakup kegiatan perubahan bentuk dan renovasi struktur bangunan tempat tinggal yang sudah ada.

42 Konstruksi Bangunan Sipil

Golongan pokok ini mencakup kegiatan konstruksi umum bangunan sipil baik bangunan baru, perbaikan gedung, penambahan bangunan dan perubahan bangunan, pendirian bagian-bagian bangunan / struktur prafabrikasi pada lokasi dan konstruksi yang bersifat sementara. Golongan pokok ini juga

residential buildings on own account for sale or on a fee contract basis. Outsourcing parts or even the whole construction process is possible. If only specialized parts of the construction process are carried out the activity is classified in division 43.

This class includes construction of all types of residential buildings and construction of all types of non-residential buildings like: single-family houses, multi-family buildings, including high-rise buildings, buildings for commercial and industrial production, e.g. factories, religious buildings, assembly and erection of prefabricated construction on the site. This class also includes: remodeling or renovating existing residential structures.

42 Civil Engineering Construction

This division includes general construction for civil engineering objects. It includes new work, repair additions and alterations, the erection of prefabricated structures on the site and also construction of temporary nature.

Included is the construction of heavy constructions such as motorways streets, bridges,

mencakup kegiatan konstruksi berat seperti fasilitas industri proyek infrastruktur dan sarana umum, sistem pembuangan dan irigasi, saluran pipa dan jaringan listrik, fasilitas olah raga di tempat terbuka dan lain-lain. Sebagian atau keseluruhan pengerjaan dapat dilakukan atas usaha sendiri berdasarkan balas jasa atau kontrak.

421 Konstruksi Jalan dan Rel Kereta api

Golongan ini mencakup kegiatan konstruksi dan pekerjaan permukaan jalan kendaraan bermotor dan kendaraan lain dan jalan untuk pejalan kaki serta pekerjaan sejenisnya. Golongan ini juga mencakup konstruksi jembatan jalan layang bebas hambatan, terowongan, rel kereta api baik di permukaan atau bawah tanah, dan landasan pacu lapangan udara. Termasuk pemasangan konstruksi prefabrikasi pada lokasi.

422 Konstruksi Jaringan saluran untuk pengairan komunikasi dan limbah

Golongan ini mencakup kegiatan konstruksi jaringan distribusi dan bagian yang menyatu dan berkaitan dengan sistem irigasi komunikasi dan pembangunan limbah.

Golongan ini juga mencakup konstruksi saluran pipa jarak jauh, jaringan komunikasi dan

tunnels, railways, airfields, harbours and other water projects, irrigation systems, sewer-age systems, industrial facilities, pipelines and electriclines, outdoor sports, facilities, etc. This work can be carried out on own account or on a fee or contract basis. Portions of the work and sometimes even the whole practical work can be subcontracted out.

421 Construction of Roads and Railways

This class includes construction of motorways, streets, roads, other vehicular and pedestrian ways surface work on streets, roads, highways, bridges or tunnels, asphalt paving of roads, road painting and other marking, installation of crash barrier, traffic signs and the like construction of bridges, including those for elevated highways construction of tunnels construction of railways and subways construction of airfield runways.

422 Construction of utility projects

This class includes the construction of distribution lines and related buildings and structures that are integral part of these systems.

This class includes constructions of civil engineering constructions for long distance pipelines, communication and power lines, urban pipelines, urban communication and power lines; ancillary urban works, water main

energi baik di perkotaan atau pedesaan; bangunan perkotaan tambahan, konstruksi jaringan dan saluran air, sistem irigasi/kanal, waduk, konstruksi system pembuangan limbah/kotoran, termasuk perbaikannya, bangunan pembuangan limbah/kotoran, stasiun pompa, bangunan pembangkit energi termasuk pengeboran sumur air. Termasuk pemasangan bangunan konstruksi prafabrikasi pada lokasi pengeboran air sumur.

429 Konstruksi Bangunan Sipil Lainnya

Golongan ini mencakup kegiatan konstruksi fasilitas industri kecuali bangunannya seperti Kilang minyak pabrik kimia dan konstruksi sungai/kanal, bendungan dan pelabuhan, termasuk kegiatan pengerukan sungai/kanal.

Golongan ini juga mencakup pekerjaan konstruksi selain bangunan, seperti fasilitas olahraga di tempat terbuka dan juga pembagian lahan dengan perbaikan lahan. Termasuk pemasangan bangunan konstruksi prafabrikasi pada lokasi.

43 Konstruksi khusus

Golongan pokok ini mencakup kegiatan konstruksi khusus (yang berhubungan dengan keahlian khusus), biasanya khusus pada

and line construction, irrigation systems (canals), reservoirs, construction of sewer systems, including repair, sewage disposal plants, pumping stations, power plants. This class also includes water well drilling.

429 Construction of Other Civil Engineering Projects

This class includes construction of industrial facilities, except buildings, such as refineries, chemical plants, construction of water ways, harbours and river works, pleasure ports (marinas), locks, etc., dams and dykes dredging of waterways, construction work, other than buildings, such as outdoor sports facilities. This class also includes land subdivision with land improvement (e.g. adding of roads, utility infrastructure etc.)

43 Specialized Construction Activities

This division includes specialized construction activities (special trades). These activities are

satu aspek umum untuk struktur yang berbeda, yang membutuhkan peralatan atau ketrampilan khusus dan lebih banyak dilakukan berdasarkan sub kontrak. Golongan pokok ini juga mencakup kegiatan penyelesaian gedung, instalasi berbagai macam keperluan yang membuat bangunan berfungsi seperti pipa-pipa ledeng pemanas, pendingin ruangan (AC), sistem alarm dan pekerjaan listrik lain, sistem penyiraman, lift dan tangga berjalan dan lain-lain. Termasuk juga kegiatan instalasi dan perbaikan sistem penerangan dan pemberian tanda isyarat untuk jalan raya, rel kereta api, bandar udara, pelabuhan dan lain-lain. Kegiatan penyelesaian bangunan dan perbaikan meliputi kegiatan yang memberikan kontribusi untuk penyelesaian akhir suatu konstruksi.

431 Pembongkaran dan Penyiapan Lahan

Golongan ini mencakup kegiatan penyiapan lahan yang dilanjutkan dengan kegiatan konstruksi, termasuk pemindahan bangunan sebelumnya yang ada dengan cara penghancuran atau pengangkatan bangunan dan struktur lainnya. Golongan ini juga mencakup pengangkutan tanah, pengambilan sampel inti kegiatan konstruksi yang berhubungan dengan geofisika

requiring specialized skills or equipment and mostly carried out under subcontract. These activities are usually performed at the site of construction, although parts of the job may be carried out in a special shop. Included are activities such as plumbing, installation of heating and air conditioning systems, antennas, alarm systems and other electrical work, sprinkler systems, elevators and escalators etc. also included are insulation work (water, heat, sound) sheet metal work, commercial refrigerating work, the installation of illumination and signaling systems for roads, railways airports, harbours etc. Building completion activities encompass activities that contribute to the completion or finishing of a construction.

431 Demolition and Site Preparation

This class includes activities of preparing a site for subsequent construction activities, including the removal of previously existing structures. This class includes demolition or wrecking of buildings and other structure. This class includes the preparation of sites for subsequent construction activities, clearing of building sites, earth moving, drilling,

dan geologi serta keperluan yang sejenisnya dan pengeringan lokasi bangunan.

432 Instalasi Sistem Kelistrikan Air (Pipa) dan Instalasi Konstruksi Lainnya

Golongan ini mencakup kegiatan instalasi yang mendukung fungsi dari gedung seperti instalasi sistem kelistrikan, pipa ledeng, sistem pendingin ruangan (AC) dan pemanas, air, gas dan pembuangan limbah lift dan lain-lain termasuk penambahan perubahan perawatan dan perbaikan.

433 Penyelesaian Konstruksi Bangunan

Golongan ini mencakup kegiatan penyelesaian interior dan eksterior bangunan termasuk pemasangan pintu jendela tangga peralatan lain dan sejenisnya langit-langit lantai dinding dan pembatas ruangan yang dapat dipindah-pindah dan pekerjaan penyelesaian bangunan lain yang tidak diklasifikasikan di tempat lain. Golongan ini juga mencakup kegiatan instalasi interior toko, rumah bergerak, kapal dan lain-lain

439 Konstruksi Khusus Lainnya

Golongan ini mencakup kegiatan konstruksi khusus pada satu aspek umum untuk struktur yang berbeda, yang membutuhkan

boring and core sampling for construction, geophysical, geological or similar purposes and building site drainage.

432 Electrical Plumbing and Other Construction Installation Activities

This group includes installation activities that support the functioning of a building as such including installation of electrical systems, plumbing (water gas and sewage systems), heat and air-conditioning systems, elevators etc.

433 Building Completion and Finishing

This class includes application in buildings or other construction projects of interior and exterior includes installation of doors, windows, door and windows frames, ceilings, wooden wall coverings, movable partitions, and unclassified other building completion work. This class also includes interior installation of shops, mobile homes, boats etc.

439 Other Specialized Construction Activities

This class includes constructions activities specializing in one aspect common to different kind of

peralatan atau ketrampilan khusus seperti konstruksi pondasi misalnya pemancangan tiang ke dalam tanah, pemancangan, tangga-tangga perancah, pemasangan dan pembongkaran bangunan panggung/podium, pekerjaan dengan jalan masuk khusus yang syaratnya membutuhkan ketrampilan memanjat dan penggunaan alat yang berkaitan, pekerjaan di bawah permukaan tanah dan kegiatan sejenis untuk eksterior bangunan dan lain lain.

4.4. Klasifikasi Bidang Pekerjaan

Klasifikasi bidang pekerjaan adalah pengelompokan perusahaan konstruksi menurut jenis pekerjaan menurut keahliannya.

Terdapat 5 jenis klasifikasi bidang pekerjaan dalam sektor konstruksi yaitu :

- a) Arsitektur untuk perusahaan konstruksi yang mampu menangani pekerjaan gedung, seperti pembangunan rumah, ruko, rukan dan gedung perkantoran.
- b) Sipil, untuk perusahaan konstruksi yang mampu menangani pekerjaan sipil, seperti pembangunan jalan, jembatan, rel kereta api, waduk, drainase dan jaringan pengairan.
- c) Mekanikal, untuk perusahaan yang mampu menangani pekerjaan mekanikal, seperti

structures, requiring specialized skill or equipment such as construction of foundations, including pile driving, dehumidification of buildings, work with specialist access requirements necessitating climbing skills and the use of related equipment subsurface work and similar activities for building exteriors etc.

4.4. Work Field Classification:

Work Field Classification is defined as classifying construction establishment based on types of work field according to expertise.

There are 5 classifications of work field in construction sector, which are:

- a) *Architecture, for construction establishment that can manage building work, such as building houses, house for store, store for office and office buildings.*
- b) *Civil, for construction establishment that can manage civil work, such as building roads, bridges, railways, reservoir, drainage, and irrigation network.*
- c) *Mechanical, for establishment that can manage mechanical work, such as factory machine installation, elevator, excavator, conveyor and other*

pasangan mesin pabrik, elevator, eskavator, conveyor dan pekerjaan mekanikal lainnya.

- d) Kelistrikan, untuk perusahaan yang mampu menangani pekerjaan listrik, seperti pembangkit tenaga listrik, transmisi dan pekerjaan telekomunikasi.
- e) Tata lingkungan, untuk perusahaan yang mampu menangani pekerjaan eksterior, seperti bangunan pengolahan limbah air bersih dan limbah, perpipaan, reboisasi dan pengeboran air tanah.

10. **Kualifikasi Perusahaan** adalah ukuran kemampuan perusahaan konstruksi dalam menangani pekerjaan konstruksi menurut bidang keahliannya.

Ada 9 (sembilan) jenis kualifikasi untuk perusahaan konstruksi yaitu:

- a. Perorangan: batas nilai satu pekerjaan s.d Rp. 300 Juta
- b. K1: batas nilai satu pekerjaan s.d 1 Miliar
- c. K2: batas nilai satu pekerjaan s.d 1,75 Miliar
- d. K3: batas nilai satu pekerjaan s.d 2,5 Miliar
- e. M1: batas nilai satu pekerjaan s.d 10 Miliar
- f. M2: batas nilai satu pekerjaan s.d 50 Miliar
- g. B1: batas nilai satu pekerjaan s.d 250 Miliar

mechanical work.

d) *Electricity, for establishment that can manage electricity work, such as electricity power generator, transmission and telecommunication work.*

e) *Environmental, for establishment that can manage exterior work, such as processor building of clean water and waste, piping, reboisation and drilling ground water,*

10. **Establishment qualification** is the value of construction establishment capacity to manage construction works based on field expertise.

There are 9 qualification of construction establishment qualification those are:

- a. *Individual: the value limit of the job up to Rp. 300 Million*
- b. *K1: the value limit of the job up to Rp. 1 Billion*
- c. *K2: the value limit of the job up to Rp. 1,75 Billion*
- d. *K3: the value limit of the job up to Rp. 2,5 Billion*
- e. *M1: the value limit of the job up to Rp. 10 Billion*
- f. *M2: the value limit of the job up to Rp. 50 Billion*
- g. *B1: the value limit of the job up to Rp. 250 Billion*

- | | |
|---|---|
| <p>h. B2: batas nilai satu pekerjaan tak terbatas</p> <p>i. Non kualifikasi: tidak mendaftar ke LPJKD / sudah expired</p> | <p>h. B2: the value limit of the job up to infinity</p> <p>i. Non qualifications: do not apply to LPJKD / already expired</p> |
|---|---|

11. **Pekerja/Karyawan**

11. **Worker/Employee**

- | | |
|---|--|
| <p>1) Pekerja: semua orang yang pada saat pencacahan bekerja di perusahaan, baik pekerja teknis maupun pekerja non teknis.</p> <p>2) Pekerja tetap: pekerja yang bekerja pada perusahaan/ usaha yang menerima upah/ gaji secara tetap, tidak tergantung pada absensi/ kehadiran pekerja tersebut.</p> <p>3) Pekerja/ karyawan dibayar: pekerja yang bekerja pada perusahaan/ usaha dengan mendapat upah/ gaji dan tunjangan lainnya baik berupa uang maupun barang.</p> <p>4) Pekerja harian lepas: pekerja dibayar yang tidak terikat secara tetap dengan perusahaan dimana mereka hanya bekerja selama pekerjaan/proyek ada dan bila pekerjaan/proyek telah selesai maka secara otomatis mereka tidak mempunyai hubungan kerja.</p> <p>5) Pekerja tidak dibayar:</p> | <p>1) Employee: defined as any person working in establishment at the time of enumeration, comprising of technical workers and non technical workers.</p> <p>2) Permanent employee: employee who works in establishment/ business who receives fixed salary/ wages, without depending on the presence of the employee.</p> <p>3) Paid employee: employee who works for the establishment/ business and receive wages/ salary and other remuneration, whether in the form of money or goods.</p> <p>4) Part time employee: paid employee who does not have permanent agreement with the establishment/ business, who works with the existence of works project and after it is executed, automatically they do not have any permanent agreement.</p> <p>5) Unpaid worker: worker who</p> |
|---|--|

pekerja yang tidak mendapatkan upah/ gaji dari perusahaan. Pekerja tidak dibayar biasanya termasuk pekerja pemilik atau pekerja keluarga.

does not receive any salary/ wage from the establishment. Unpaid employee usually includes the owner and their family.

- | | |
|--|---|
| <p>12. Nilai konstruksi adalah nilai pekerjaan yang telah diselesaikan oleh pihak pemborong menurut realisasi proyek yang telah diselesaikan dalam jangka waktu tertentu, berdasarkan nilai kontrak antara pemilik dan kontraktornya.</p> | <p>12. Construction value defined as the value of work completed by the contractor based on project realization that have been executed in a certain period of time, based on contract value between the owner and contractor.</p> |
| <p>13. Pendapatan Bruto terdiri dari pekerjaan konstruksi yang diselesaikan, pendapatan/penerimaan lain dan bahan bangunan yang disediakan oleh pemilik.</p> | <p>13. Gross output consists of construction work completed, income/receipt from other activities and materials supplied by owner.</p> |
| <p>14. Pengeluaran terdiri dari pengeluaran bahan bangunan yang dipakai, pemakaian bahan bakar dan listrik, biaya bahan dan jasa lainnya dan pekerjaan yang disubkontrakkan.</p> | <p>14. Expenditure consist of materials used, fuel and electricity consumed cost of other material and services and subcontracted works.</p> |

6.1. ENERGI

Kelompok rumahtangga merupakan jumlah pelanggan listrik dari PLN terbesar di DKI Jakarta yaitu sebesar 4.205.365 pelanggan. Sedangkan konsumsi listrik terbesar adalah kelompok rumah tangga sebesar 3.856.239 kwh diikuti kelompok usaha sebesar 279.028 kWh.

Kelompok rumahtangga merupakan jumlah pelanggan gas dari PT PGN terbesar di DKI Jakarta yaitu sebesar 13.472 pelanggan. Sementara itu nilai penjualan gas tahun 2013 adalah sebesar Rp. 3.560.778 juta. Kelompok non niaga merupakan jumlah pelanggan air bersih dari PAM terbesar di DKI Jakarta yaitu sebesar 706.648 pelanggan.

6.2. KONSTRUKSI

Berdasarkan hasil Survei Tahunan Perusahaan Konstruksi pendapatan bruto perusahaan konstruksi tahun 2016 di DKI Jakarta sebesar Rp 224.476.958 juta yang menyerap tenaga kerja sebanyak 167.060 orang.

6.1. ENERGY

The greatest number of PLN consumers was classified into household that was 5.167.244 households. And the largest part of electricity energy was consumed by industrial group that was 4.736.763 kwh and then followed by business that was 347.134 kWh.

The greatest number of PGN consumers was classified into household that was 13 472 households. And the value of gas sales in 2013 was Rp. 3 560 778 millions. The greatest number of PAM consumer was classified into households that was 706.648 household.

6.2. CONSTRUCTION

Based on Construction Establishment Survey gross output of construction establishment in 2016 was Rp 224.476.958 million that could absorb a number of employment that was 167.530 people.

Table 6.1 Daya Terpasang, Produksi, dan Distribusi Listrik PT. PLN (Persero) pada Cabang/Ranting PLN Menurut Unit Pelayanan Pelanggan di Provinsi DKI Jakarta, 2018
Installed Electricity Power, Production, and Distribution of PT. PLN (Persero) at PLN Branch by Customer Service Unit in DKI Jakarta Province, 2018

Unit Pelayanan Pelanggan Customer Service Unit	Daya Terpasang Installed Electricity Power (KW)	Produksi Listrik Electricity Production (KWh)	Listrik Terjual Electricity Sold (KWh)	Dipakai Sendiri Own Used (KWh)
(1)	(2)	(3)	(4)	(5)
Bandengan	2 158 817	3 643 193 315	3 583 486 003	16 327 082
Bulungan	2 060 015	3 713 774 605	3 472 267 052	12 626 834
Bintaro	966 552	1 815 732 698	1 677 974 865	8 233 918
Ciracas	630 928	1 233 093 741	1 177 633 629	4 399 714
Cempaka Putih	1 162 499	1 666 810 825	1 954 922 044	8 096 547
Ciputat	908 725	1 583 910 826	1 476 641 151	8 342 074
Cengkareng	1 294 843	3 102 592 551	2 276 209 436	10 548 815
Jatinegara	557 471	1 612 065 757	1 035 842 292	5 481 024
Kebon Jeruk	808 649	1 466 720 563	1 330 646 137	2 703 203
Kramat Jati	363 463	1 017 918 169	707 965 494	3 460 922
Lenteng Agung	794 315	1 590 907 053	1 444 981 953	2 045 593
Marunda	1 377 538	3 715 035 826	3 097 871 443	12 631 122
Menteng	3 035 220	4 575 164 310	5 240 378 862	12 945 298
Pondok Gede	705 631	2 062 352 225	1 205 605 694	7 011 998
Pondok Kopi	762 980	1 522 688 934	1 454 033 764	5 177 142
Tj Priok	975 650	1 802 978 135	1 642 736 073	3 212 537
DKI Jakarta	18 563 296	36 124 939 533	32 779 195 892	123 243 823

Sumber/Source: PT. Perusahaan Listrik Negara Unit Induk Jakarta Raya

Tabel 6.2 Jumlah Pelanggan Listrik Menurut Unit Pelayanan Pelanggan di Provinsi
Table DKI Jakarta, 2015–2018
*Number of Electricity Customers by Customer Service Unit in DKI Jakarta
 Province, 2015–2018*

Kabupaten/Kota Regency/Municipality	2015	2016	2017	2018
(1)	(2)	(3)	(4)	(5)
Bandengan	289 482	297 845	310 170	323 940
Bulungan	194 937	203 257	212 357	220 707
Bintaro	367 095	387 449	407 215	425 010
Ciracas	234 940	245 884	257 984	268 679
Cempaka Putih	222 648	234 594	247 004	257 537
Ciputat	318 098	334 253	352 085	368 063
Cengkareng	306 119	321 802	343 201	361 389
Jatinegara	132 994	138 099	143 519	148 772
Kebon Jeruk	173 741	184 247	195 047	204 664
Kramat Jati	126 760	132 973	139 947	146 476
Lenteng Agung	229 967	239 017	249 763	259 912
Marunda	285 520	301 514	322 907	340 893
Menteng	205 755	214 018	225 323	235 959
Pondok Gede	312 292	330 084	334 688	350 733
Pondok Kopi	281 179	294 485	311 215	323 786
Tj Priok	139 102	145 461	152 940	158 546
DKI Jakarta	3 820 629	4 004 982	4 205 365	4 395 066

Sumber/Source: PT. Perusahaan Listrik Negara Unit Induk Jakarta Raya

Table 6.3 Jumlah Pelanggan dan Air yang Disalurkan Menurut Kabupaten/Kota di Provinsi DKI Jakarta, 2018
Number of Customers and Distributed Water by Regency/Municipality in DKI Jakarta Province, 2018

Kabupaten/Kota Regency/Municipality	Pelanggan Number of Customers	Air Disalurkan Distributed Water (m³)	Nilai Value (Rp)
(1)	(2)	(3)	(4)
Kepulauan Seribu	310	0	0
Jakarta Selatan	54 279	39 868 921	414 250 898 725
Jakarta Timur	186 689	65 908 664	452 763 106 000
Jakarta Pusat	119 523	59 430 516	494 499 714 250
Jakarta Barat	255 782	75 925 401	5349 14 786 025
Jakarta Utara	246 582	11 0870 690	847 183 993 175
DKI Jakarta	863 165	35 2013 192	274 361 2498 175

Sumber/Source: PAM Jaya/Water Company of DKI Jakarta

Tabel : 6.4. **Jumlah Pelanggan Daya (kWh) Terjual Menurut Tarif dan Cabang di Provinsi DKI Jakarta, 2018**
Table : *Number of Customers by Type of Tariff and Branch Office in DKI Jakarta Province, 2018*

Tarif/Tariff	GABUNGAN
(1)	(2)
1. Sosial/Socio	
S 1 220 VA	21 533
S 2 450 – 2200 VA	19 930
S 2 > 2 2 kVA – 200 kVA	368
S 3 > 200 kVA	
2. Rumah tangga/Household	
R 1 450 – 2200 VA	3 601 933
R 2 > 3 5 kVA – 5500 VA	331 582
R 3 6600 VA	106 795
3. Usaha/Business	
B 1 450 – 1300 VA	80 965
B 2 2 2 kVA – 200 kVA	196 556
B 3 > 200 kVA	2 446
4. Industri/Manufacture	
I 1 450 – 14 kVA	1 602
I 2 > 14 kVA – 200 kVA	3 654
I 3 > 200 kVA	872
I 4 > 30 000 kVA	6
5. Perkantoran/Offices	
P 1 450 - 200 kVA	5 232
P 1 >2.2 KVA s.d 200 KVA	607
P 2 > 200 kVA	8 985
P 3	0
6. Lainnya/Others	
T TM 200 kVA	29
C TM 200 kVA	0
L	11 971
Jumlah/Total	4 395 066

Sumber/Source: PT PLN (Persero) Distribusi DKI Jakarta dan Tangerang

Tabel Jumlah Daya (KwH) Listrik Menurut Golongan Tarif dan Cabang di
 — : 6.5. Provinsi DKI Jakarta, 2018
Table Number of Electricity Sold (KwH) by Tariff Classification and Branch
 Office in DKI Jakarta Province, 2018

Tarif/Tariff	GABUNGAN
(1)	(2)
1. Sosial/Socio	
S 1 220 VA	52 784 945
S 2 450 – 200 kVA	535 945 618
S 2 > 2 2 kVA-> 220 kVA	719 609 891
S 3 > 200 kVA	
2. Rumahtangga/Household	
R 1 450 – 2200 VA	8 594 062 121
R 2 > 2 2 kVA – 6600 VA	2 484 355 238
R 3 6600 VA	2 120 477 433
3. Usaha/Business	
B 1 450 – 2200 VA	163 665 554
B 2 > 2 2 kVA – 200 kVA	3 597 961 831
B 3 > 200 kVA	8 008 318 305
4. Industri/Manufacture	
I 1 450 – 14 kVA	22 335 895
I 2 > 14 kVA – 200 kVA	404 371 774
I 3 > 200 kVA	3 111 276 033
I 4 > 30 000 kVA	970 745 230
5. Perkantoran/Offices	
P 1 450 - 200 kVA	224 918 726
P 2 > 200 kVA	1 107 717 984
P 3	260 422 754
6. Lainnya/Others	
T TM 200 kVA	135 493 016
C TM 200 kVA	0
L	264 733 544
Jumlah/Total	32 779 195 892

Sumber/Source: PT PLN (Persero) Distribusi DKI Jakarta dan Tangerang/State Electricity Company of DKI Jakarta and Tangerang

Tabel : 6.6 **Jumlah Daya (Kwh) Siap Jual Terjual dan Susut Menurut Bulan di Provinsi DKI Jakarta, 2018**
Table **Quantity of Electricity (Ready for Sale and Sold) and Losses by Month in DKI Jakarta Province, 2018**
(Kwh)

Bulan Month	Kuantitas/Quantity	
	Siap Jual Ready for Sale	Terjual Electricity Sold
(1)	(2)	(3)
Januari/January	2 896 302 348	2 650 100 053
Pebruari/February	2 580 946 583	2 371 505 537
Maret/March	2 969 811 546	2 693 995 597
April/April	3 006 703 298	2 732 188 550
Mei/May	3 194 328 185	2 861 050 205
Juni/June	2 657 794 949	2 438 321 928
Juli/July	3 122 493 958	2 777 631 284
Agustus/August	3 120 097 693	2 845 159 037
September/September	3 071 764 578	2 767 323 915
Oktober/October	3 364 695 839	3 020 206 553
Nopember/November	3 086 617 441	2 827 780 286
Desember/December	3 053 383 115	2 793 932 947
Jumlah/Total	36 124 939 533	32 779 195 892

Sumber/Source: PT PLN (Persero) Distribusi DKI Jakarta dan Tangerang/State Electricity Company of DKI Jakarta and Tangerang

Tabel
— : 6.7
Table

**Jumlah Produksi Bruto dan Penjualan Gas di
Provinsi DKI Jakarta, 2013**
**Gross Production and Sales of Natural Gas, in
DKI Jakarta Province 2013**

Bulan Month	Produksi Production (M³)	Nilai Value (Rp)	Penjualan Sales (M³)	Nilai Value (Rp)
(1)	(2)	(3)	(4)	(5)
Januari/January	NA	NA	83 425 760	277 060 079 703
Pebruari/February	NA	NA	80 105 042	262 324 271 555
Maret/March	NA	NA	86 007 071	279 546 045 524
April/April	NA	NA	84 678 802	297 617 725 425
Mei/May	NA	NA	85 372 603	298 738 703 941
Juni/June	NA	NA	82 560 605	290 425 826 428
Juli/July	NA	NA	85 014 894	312 899 420 110
Agustus/August	NA	NA	73 334 894	281 382 403 888
September/September	NA	NA	77 609 803	316 163 782 454
Oktober/October	NA	NA	84 546 015	342 039 943 830
Nopember/November	NA	NA	84 030 216	339 885 488 696
Desember/December	NA	NA	76 200 607	262 694 434 947
Jumlah/Total	NA	NA	982 886 312	3 560 778 126 501

Sumber/Source: PT Perusahaan Gas Negara (Persero) Tbk/State Gas Company Ltd.

Tabel : 6.8 **Jumlah Pelanggan/Konsumen Gas Menurut Jenis Pelanggan dan Bulan di Provinsi DKI Jakarta, 2013**
Table *Number of Gas Consumers Monthly by Type of Consumers in DKI Jakarta Province, 2013*

Bulan <i>Month</i>	Rumah Tangga <i>Household</i>	Industri Kecil Sedang <i>Small and</i> <i>Medium</i> <i>Industry</i>	Industri Besar <i>Large</i> <i>Industry</i>	Jumlah <i>Total</i>
(1)	(2)	(3)	(4)	(5)
Januari	13 363	203	140	13 706
Pebruari	13 351	202	140	13 693
Maret	13 488	203	140	13 831
April	13 492	204	140	13 836
Mei	13 488	204	139	13 831
Juni	13 477	218	139	13 834
Juli	13 480	217	139	13 836
Agustus	13 477	217	139	13 833
September	13 471	218	139	13 828
Oktober	13 473	217	139	13 829
Nopember	13 473	215	138	13 826
Desember	13 472	216	139	13 827

Sumber/Source: PT Perusahaan Gas Negara (Persero) Tbk/State Gas Company Ltd.

Tabel : 6.9 **Jumlah Pelanggan/Konsumen Gas Menurut Kota Administrasi di Provinsi DKI Jakarta, 2018**
Table *Number of Gas Consumers by Municipality in DKI Jakarta Province, 2018*

Kota Adm. Municipality	Rumah Tangga Household	Komersial Commercial	Industri Besar Large Industry	Jumlah Total
(1)	(2)	(3)	(4)	(5)
Jakarta Selatan	610	17	-	627
Jakarta Timur	5 966	28	81	6 075
Jakarta Pusat	4 284	132	1	4 417
Jakarta Barat	1 894	33	37	1 964
Jakarta Utara	718	6	20	744
Jumlah/Total	13 472	216	139	13 827

Sumber/Source: PT Perusahaan Gas Negara (Persero) Tbk/State Gas Company Ltd.

Tabel
 — : 6.10 **Kapasitas Produksi Air Perusahaan Air Minum (PAM) Menurut Bulan dan Instalasi di Provinsi DKI Jakarta, 2018**
Table **Water Supply Production of Public Water Service Company by Month and Instalation Units in DKI Jakarta Province, 2018**
 (M³)

Instalasi Installation	Januari January	Pebruari February	Maret March	April April	Mei May
(1)	(2)	(3)	(4)	(5)	(6)
Pejompongan I	7 055 189	6 353 944	7 091 057	6 890 376	7 042 989
Pejompongan II	9 763 430	8 785 504	9 763 047	9 426 603	9 577 121
Cilandak	1 064 885	956 347	1 063 152	1 031 579	1 063 153
Taman Kota	400 008	359 824	395 976	384 193	394 907
Pulo Gadung	11 221 290	10 140 260	11 220 630	10 835 200	11 304 680
Buaran	16 036 890	14 645 190	16 194 340	15 845 037	16 288 871
DW Rawabambu	719	706	761	640	719
DCR-4	5 107 190	4 619 684	4 970 194	4 977 798	5 164 894
Cisdane (DCR-5)	1 533 616	1 761 179	3 107 253	2 056 172	2 128 607
Per. Cengkareng	200 076	186 786	205 541	211 333	218 963
Waduk Pluit	0	327	0	0	27
Daan Mogot	11 360	9 695	10 915	11 040	12 004
Jumlah/Total	52 394 653	47 819 446	53 022 866	51 669 971	53 196 935

Bersambung/Continued....

Sambungan/ Continued Table 6.10

Instalasi <i>Installation</i>	Juni <i>June</i>	Juli <i>July</i>	Agustus <i>August</i>	September <i>September</i>
(1)	(7)	(8)	(9)	(10)
Pejompongan I	6 681 977	6 858 769	6 853 047	6 802 247
Pejompongan II	9 437 505	9 759 082	9 850 389	9 452 241
Cilandak	1 026 295	1 065 889	926 783	1 030 254
Taman Kota	373 896	395 761	390 990	379 310
Pulo Gadung	10 380 040	11 121 453	11 099 905	10 841 409
Buaran	15 328 933	16 194 037	16 154 546	15 398 702
DW Rawabambu	655	720	805	813
DCR-4	5 002 598	5 202 306	5 184 087	5 030 508
Cisadane (DCR-5)	2 033 253	2 115 515	2 251 207	2 072 922
Per. Cengkareng	216 642	215 497	212 797	201 990
Waduk Pluit	0	0	0	0
Daan Mogot	11 368	12 382	12 517	12 311
Jumlah/Total	50 493 152	52 941 411	52 937 673	51 248 291

Bersambung/Continued...

Sambungan Tabel/*Continued Table 6.10*

Instalasi Installation	Oktober October	Nopember November	Desember December	Jumlah Total
(1)	(11)	(12)	(13)	(14)
Pejompongan I	7 009 826	6 810 505	7 025 289	82 475 815
Pejompongan II	9 800 241	9 452 053	9 849 428	114 942 228
Cilandak	1 064 463	1 031 888	1 070 377	12 395 065
Taman Kota	401 928	389 996	417 162	4 683 951
Pulo Gadung	10 960 617	10 425 574	10 806 868	130 357 926
Buaran	16 352 789	15 931 280	16 157 232	190 527 847
DW Rawabambu	795	728	831	8 892
DCR-4	5 128 299	4 873 870	5 185 935	60 447 363
Cisadane (DCR-5)	2 135 947	2 083 736	2 140 073	24 419 480
Per. Cengkareng	218 330	211 223	214 019	2 513 197
Waduk Pluit	0	0	0	354
Daan Mogot	12 249	11 922	12 090	139 859
Jumlah/Total	53 085 484	51 222 775	52 879 310	622 911 977

Sumber/*Source*: PAM Jaya/*Water Company of DKI Jakarta*

Tabel : 6.11 **Jumlah Pelanggan Air dan Kubikasi Air Terjual Perusahaan Air Minum (PAM) di Provinsi DKI Jakarta, 2003-2018**
Table **Number of Customers and Water Volume Sold of Public Water Service Company in DKI Jakarta Province, 2003-2018**

Tahun Year	Jumlah Pelanggan Customers	Kubikasi Air Terjual Water Volume Sold (m ³)
(1)	(2)	(3)
2003	690 456	274 102 317
2004	705 890	270 908 257
2005	708 919	267 080 481
2006	725 441	266 221 436
2007	755 555	252 017 908
2008	778 044	258 939 302
2009	795 149	266 866 640
2010	805 153	283 965 498
2011	802 636	297 819 232
2012	800 093	310 249 698
2013	803 601	314 318 816
2014	813 356	320 883 521
2015	830 857	330 498 664
2016	839 391	337 140 611
2017	851 155	341 601 198
2018	863 162	352 013 192

Sumber/Source: PAM Jaya/Water Company of DKI Jakarta

Tabel : 6.12. **Jumlah Pelanggan Produksi dan Kubikasi Air Terjual Perusahaan Air Minum (PAM) di Provinsi DKI Jakarta, 2018**
Table : *Number of Customers Production and Water Volume Sold Service Company in DKI Jakarta Province, 2018*

Bulan <i>Month</i>	Pelanggan <i>Customers</i>	Produksi <i>Production</i> (m ³)	Kubikasi Air <i>Terjual</i> <i>Water Volume Sold</i> (m ³)
(1)	(2)	(3)	(4)
Januari/ <i>January</i>	852 066	52 394 653	26 267 640
Pebruari/ <i>February</i>	853 113	47 819 446	26 150 943
Maret/ <i>March</i>	854 029	53 022 866	29 103 260
April/ <i>April</i>	854 898	51 669 971	29 571 885
Mei/ <i>May</i>	855 853	53 196 935	31 393 151
Juni/ <i>June</i>	856 461	50 493 162	27 288 277
Juli/ <i>July</i>	857 144	52 941 411	27 339 860
Agustus/ <i>August</i>	858 447	52 937 673	29 952 255
September/ <i>September</i>	859 442	51 248 291	30 497 562
Oktober/ <i>October</i>	860 875	53 085 484	32 277 099
Nopember/ <i>November</i>	861 934	51 222 775	31 180 524
Desember/ <i>December</i>	863 165	52 879 310	30 990 736
Jumlah/Total	863 165	622 911 977	352 013 192

Catatan/Note : ¹⁾ Keadaan bulan Desember/*In December*

Sumber/Source: PAM Jaya/*Water Company of DKI Jakarta*

Tabel : 6.13. **Jumlah Pelanggan Perusahaan Air Minum (PAM) Menurut Jenis Pelanggan di Provinsi DKI Jakarta, 2018**
Table *Number of Customers of Public Water Service Company by Type in DKI Jakarta Province, 2018*

Jenis Pelanggan <i>Type of Customers</i>	Pelanggan <i>Customers</i>	Persentase <i>Percentage</i>
(1)	(2)	(3)
1. Sosial/Social	6 604	0,77
A. Sosial Umum/ <i>General</i>	6 334	0,73
B. Sosial Khusus/ <i>Special</i>	270	0,03
2. Non Niaga/Non Business	729 815	84,55
A. Rumah Tangga/ <i>Household</i>	726 391	84,15
B. Kedutaan/Konsulat/ <i>Embassy</i>	98	0,01
C. Instansi Pemerintah/ <i>Government</i>	3 326	0,39
3. Niaga/Business	122 103	14,15
A. Niaga Kecil (A)/ <i>Small Business</i>	42 712	4,95
B. Niaga Kecil (B)/ <i>Small Business</i>	22 951	2,66
C. Niaga Besar (A)/ <i>Large Business</i>	55 828	6,47
D. Niaga Besar (B)/ <i>Large Business</i>	612	0,07
4. Industri/Manufacturing	3 377	0,39
A. Industri Kecil/ <i>Small Manufacturing</i>	263	0,03
B. Industri Besar/ <i>Large Manufacturing</i>	3 114	0,36
5. Khusus/Rumah Susun/Specific	127	0,01
6. Lain-lain/Others	1 139	0,13
Jumlah/Total	863 165	100

Sumber/Source: PAM Jaya/Water Company of DKI Jakarta

Tabel : 6.14 **Jumlah Air Minum yang Disalurkan Menurut Pelanggan di Provinsi DKI Jakarta, 2017-2018**
Table *Water Quantity and Value Supplied by Type of Customers in DKI Jakarta Province, 2017-2018*

Kategori Pelanggan <i>Customer Categories</i>	Air Minum yang Disalurkan/ <i>Supply</i>					
	Banyaknya Pelanggan <i>Number of Customers</i>		Volume/ <i>Volume</i> (Juta/ <i>Million m³</i>)		Nilai/ <i>Value</i> (Juta Rupiah/ <i>Million Rupiahs</i>)	
	2017	2018	2017	2018	2017	2018
(1)	(2)	(3)	(4)	(5)	(6)	(7)
1. Rumah Tempat Tinggal/ <i>House Hold</i>	717 048	726 391	189,21	191,87	1 085 305,18	1 111 398,83
2. Hotel/Obyek Wisata <i>Hotel</i>	1 437	1 469	32,63	34,38	408 656,91	430 712,36
3. Badan Sosial dan Rumah Sakit <i>Hospital</i>	1 715	1 684	10,07	10,05	39 619,11	40 200,26
4. Tempat Peribadatan <i>House for Worship</i>	1 421	4 435	3,54	3,60	3 715,08	3 776,00
5. Sarana Umum <i>Public Service</i>	1 025	1 021	0,50	0,54	528,03	571,81
6. Perusahaan Toko & Industri <i>Establishment Industri</i>	119788	122070	71,80	74,20	799 463,19	827 721,26
7. Instansi Pemerintah <i>Government Office</i>	4 164	4 234	22,62	24,92	217 545,42	238 608,88
8. Lain-lain/ <i>Others</i>	1 557	1 861	11,24	12,45	80 883,11	90 623,10
9. Susut/Hilang dalam Penyaluran/ <i>Losses</i>	0	0	0	0	0	0
Jumlah/<i>Total</i>	851 155	863 165	341,60	352,01	2 635 716,04	2 743 612,50

Sumber/*Source*: PAM Jaya/*Water Company of DKI Jakarta*

Tabel : 6.15 **Jumlah Pelanggan Hydran dan Kubikasi Air Terjual di Provinsi DKI Jakarta, 2018**
Table *Number of Water Hydrant Customers and Water Volume Sold in DKI Jakarta Province, 2018*

Bulan Month	Jumlah Pelanggan Customers	Kubikasi Air Terjual Water Volume Sold (M³)
(1)	(2)	(3)
Januari/ <i>January</i>	1	115
Pebruari/ <i>February</i>	1	79
Maret/ <i>March</i>	1	84
April/ <i>April</i>	1	82
Mei/ <i>May</i>	1	66
Juni/ <i>June</i>	1	64
Juli/ <i>July</i>	1	72
Agustus/ <i>August</i>	1	64
September/ <i>September</i>	1	66
Oktober/ <i>October</i>	1	74
Nopember/ <i>November</i>	1	63
Desember/ <i>December</i>	1	44

Sumber/Source: PAM Jaya/Water Company of DKI Jakarta

Tabel : 6.16 **Jumlah Pelanggan Sumur Bor dan Sumur Pantek Menurut Kota Administrasi dan Bulan di Provinsi DKI Jakarta, 2018**
Table *Number of Customers of Artesian well and Drilled well by Municipality and Month in DKI Jakarta Province, 2018*

Kota Adm <i>Municipality</i>	Januari <i>January</i>	Pebruari <i>February</i>	Maret <i>March</i>	April <i>April</i>	Mei <i>May</i>	Juni <i>June</i>
(1)	(2)	(3)	(4)	(5)	(6)	(7)
Jakarta Selatan	1 612	1 617	1 622	1 624	1 628	1 620
Jakarta Timur	979	990	988	987	987	988
Jakarta Pusat	641	643	642	646	646	647
Jakarta Barat	745	749	749	748	748	745
Jakarta Utara	424	424	422	422	422	422
Jumlah/Total	4 401	4 423	4 423	4 427	4 431	4 422

Bersambung/*Continued...*

Sambungan Tabel/Continued Table 6.16

Kota Adm <i>Municipality</i>	Juli <i>July</i>	Agustus <i>August</i>	September <i>September</i>	Oktober <i>October</i>	Nopember <i>November</i>	Desember <i>December</i>
(1)	(8)	(9)	(10)	(11)	(12)	(13)
Jakarta Selatan	1 624	1 626	1 628	1 635	1 637	1 672
Jakarta Timur	987	986	982	984	993	960
Jakarta Pusat	651	652	653	661	667	678
Jakarta Barat	745	745	745	749	720	735
Jakarta Utara	422	422	423	425	430	428
Jumlah/Total	4 429	4 431	4 431	4 454	4 447	4 473

Sumber/Source: Badan Pengelola Lingkungan Hidup Daerah Provinsi DKI Jakarta/Regional Environment Management Agency of DKI Jakarta Province

Tabel : 6.17 Jumlah Pemakaian Air Menurut Jenis Sumur di Provinsi DKI Jakarta, 2018

Table Amount of Water Volume Consumption by Type of Well in DKI Jakarta Province, 2018

(m³)

Bulan Month	Jenis Sumur/Type of Well		Jumlah Total
	Sumur Bor Drilled Well	Sumur Pantek Well	
(1)	(2)	(3)	(4)
Januari/January	491 965	93 782	585 747
Pebruari/February	652 022	117 480	769 502
Maret/March	587 925	115 444	703 369
April/April	761 914	154 944	916 858
Mei/May	619 250	102 534	721 784
Juni/June	664 292	125 820	790 112
Juli/July	626 097	118 474	744 571
Agustus/August	515 950	168 609	684 559
September/September	623 711	128 411	752 122
Oktober/October	587 462	131 613	719 075
Nopember/November	824 931	125 869	950 800
Desember/December	653 014	151 971	804 985
Jumlah/Total	7 608 533	1 534 951	9 143 484

Sumber/Source: Badan Pengelola Lingkungan Hidup Daerah Provinsi DKI Jakarta/Regional Environment Management Agency of DKI Jakarta Province

Tabel : 6.18 **Jumlah Pemohon SIB dan SIPA Menurut Bulan di Provinsi DKI Jakarta , 2018**
Table **Number of Drilling License (DL) and Exploitation License (EL) Applications by Month in DKI Jakarta Province, 2018**

Bulan Month	SIB Bor DL	SIPA Bor Perpanjang/ DL extention	SIPA Pantek Baru New EL	SIPA Pantek Perpanjang EL well extention	Jumlah Total
(1)	(2)	(3)	(4)	(5)	(6)
Januari/January	-	-	-	-	-
Pebruari/February	-	-	-	-	-
Maret/March	-	-	-	-	-
April/April	12	22	-	2	36
Mei/May	4	9	7	2	22
Juni/June	10	14	-	2	26
Juli/July	-	-	6	1	7
Agustus/August	9	46	3	5	63
September/September	1	3	1	4	9
Oktober/October	4	1	-	-	5
Nopember/November	-	-	-	-	-
Desember/December	6	31	1	19	57
Jumlah/Total	46	126	18	35	225

Catatan/Note : - SIB = Surat Ijin Bor/Drilling Licensed(DL)

- SIPA = Surat Ijin Pemakaian/Explotation Licensed (EL)

Sumber/Source: Badan Pengelola Lingkungan Hidup Daerah Provinsi DKI Jakarta/Regional Environment Management Agency of DKI Jakarta Province

Tabel : 6.19 **Jumlah SIB dan SIPA Menurut Bulan di Provinsi DKI Jakarta, 2018**
Number of DL and EL Permit by Month in DKI Jakarta Province, 2018
Table

Bulan Month	SIB/DL	SIPA Bor Baru New EL drilling	SIPA BOR Perpanjang Extention EL drilling	SIPA Pantek Baru New EL well	SIPA Pantek Perpanjang Extention EL well	Jumlah Total
(1)	(2)	(3)	(4)	(5)	(6)	(7)
Januari/January	-	-	7	-	-	7
Pebruari/February	10	-	10	-	-	20
Maret/March	16	-	9	-	-	25
April/April	7	-	9	4	1	21
Mei/May	-	-	7	1	3	11
Juni/June	3	-	4	4	1	12
Juli/July	5	-	28	3	2	38
Agustus/August	6	-	8	1	4	19
September/September	9	-	15	7	2	33
Oktober/October	5	-	4	1	3	13
Nopember/November	5	-	13	3	1	22
Desember/December	7	-	17	5	17	46
Jumlah/Total	73	-	131	29	34	267

Sumber/Source: Badan Pengelola Lingkungan Hidup Daerah Provinsi DKI Jakarta/Regional Environment Management Agency of DKI Jakarta Province

Tabel : 6.20 **Jumlah Pelanggan Menurut Jenis Sumur dan Kondisinya di Provinsi DKI Jakarta, 2018**
Table : **Number of Customer by Type of Wells and Condition of Well in DKI Jakarta Province, 2018**

Bulan Month	Banyaknya Pelanggan Number of Customers			Kondisi Sumur Condition of Well		
	Sumur Bor Drilled Well	Sumur Pantek Well	Jumlah Total	Aktif Active	Non Aktif Inactive	Jumlah Total
(1)	(2)	(3)	(4)	(5)	(6)	(7)
Januari/January	2 576	1 897	4 473	4 402	71	4 473
Pebruari/February	2 576	1 897	4 473	4 423	50	4 473
Maret/March	2 576	1 897	4 473	4 423	50	4 473
April/April	2 576	1 890	4 466	4 427	39	4 466
Mei/May	2 576	1 890	4 466	4 431	35	4 466
Juni/June	2 576	1 894	4 470	4 422	48	4 470
Juli/July	2 576	1 901	4 476	4 429	47	4 476
Agustus/August	2 576	1 897	4 473	4 432	41	4 473
September/September	2 576	1 895	4 471	4 432	39	4 471
Oktober/October	2 581	1 895	4 476	4 454	22	4 476
Nopember/November	2 583	1 894	4 477	4 447	30	4 477
Desember/December	2 582	1 893	4 475	4 473	2	4 475

Sumber/Source: Badan Pengelola Lingkungan Hidup Daerah Provinsi DKI Jakarta/Regional Environment Management Agency of DKI Jakarta Province

Tabel Ringkasan Pendapatan Bruto dan Biaya Antara Perusahaan
 — : 6.21 Konstruksi di Provinsi DKI Jakarta, 2015-2017
Table *Summary of Gross Output and Intermediate Input of Construction Establishment in DKI Jakarta Province, 2015–2017*

(Juta/Million Rupiah)

[Diolah dari Survei Tahunan Perusahaan Konstruksi/*Based on Construction Establishment Survey*]

Uraian <i>Description</i>	2015	2016*	2017**
(1)	(2)	(3)	(4)
A. Pendapatan Bruto/<i>Gross Output</i>	104 418 608	224 476 958	261 463 974
1. Pekerjaan konstruksi yang diselesaikan <i>Construction work completed</i>	170 736 998	187 037 728	220 178 262
2. Pendapatan/penerimaan lain <i>Income/receipt from other activities</i>	29 169 801	32 240 364	35 540 981
B. Pengeluaran/<i>Intermediate Input</i>	103 153 799	115 037 946	137 507 915
1. Bahan bangunan yang dipakai <i>Materials used</i>	54 889 252	63 110 447	70 894 482
2. Pemakaian bahan bakar pelumas Listrik gas dan air <i>Fuel lubricant electricity gas and water consumed</i>	1 372 159	1 481 989	1 602 508
3. Biaya bahan dan jasa lainnya <i>Cost of other material and services</i>	46 892 388	50 445 510	55 010 925

Catatan/Note : **) Angka sementara/*Preliminary figures*

*) Angka perbaikan/*Final figures*

Tabel Jumlah Karyawan Tetap Perusahaan Konstruksi Menurut Pendidikan di Provinsi DKI Jakarta, 2015-2017
 — : 6.22
Table *Number of Employees for Construction Establishment by Level of Education in DKI Jakarta Province, 2015-2017*

[Diolah dari Survei Tahunan Perusahaan Konstruksi/*Based on Construction Establishment Survey*]

Pendidikan <i>Education</i>	2015	2016*	2017**
(1)	(2)	(3)	(4)
1. Sekolah Dasar dan Sekolah Menengah Pertama / <i>Elementary School and Junior High School</i>	10 554	9 114	9 548
2. Sekolah Menengah Tingkat Atas / <i>Senior High School</i>	71 215	72 880	75 131
4. Perguruan Tinggi / <i>Academy and University</i>	81 596	84 720	85 668
Jumlah/Total	163 365	167 714	170 347

Catatan/Note **) Angka sementara/*Preliminary figures*

*) Angka perbaikan/*Final figures*

Tabel : 6.23 **Jumlah Hari Orang Pekerja Lepas menurut Bidang Pekerjaan di Provinsi DKI Jakarta, 2015-2017**
Table : *Number of Mandays of part time visit wokers by Type of works in DKI Jakarta Province, 2015-2017*

[Diolah dari Survei Tahunan Perusahaan Konstruksi/*Based on Construction Establishment Survey*]

Bidang pekerjaan <i>Type of Works</i>	2015	2016*	2017**
(1)	(2)	(3)	(4)
Bangunan Gedung <i>Building Contruction</i>	92 106 000	100 715 000	108 704 000
Konstruksi Bangunan Sipil <i>Civil Engineering</i>	146 794 000	161 484 000	184 309 000
Konstruksi Khusus <i>Specialized activity</i>	92 465 000	102 980 000	111 578 000
Jumlah/Total	331 365 000	365 179 000	405 091 000

Catatan/Note : ***) Angka sementara/*Preliminary figures*
 *) Angka perbaikan/*Final figures*

Tabel Balas Jasa Karyawan Menurut Jenis Balas Jasa Perusahaan
 — : 6.24 **Konstruksi di Provinsi DKI Jakarta, 2015-2017**
Table *Compensation of Employees by Kind of Compensation for
 Construction Establishment in DKI Jakarta Province, 2015-2017*

(Juta/Million Rupiah)

[Diolah dari Survei Tahunan Perusahaan Konstruksi/*Based on Construction
 Establishment Survey*]

	Jenis Balas Jasa <i>Kind of Compensation</i>	2015	2016*	2017**
	(1)	(2)	(3)	(4)
A	Balas jasa Karyawan Tetap <i>Compensation of permanent workers</i>	7 907 288	6 921 895	7 332 228
1.	Gaji Upah Lembur Bonus dan Hadiah <i>Salary wages and finges</i>	7 547 229	6 573 837	6 956 183
2.	Tunjangan Pensiun Sosial dan Asuransi <i>Pension Social contribution and insurance</i>	360 059	348 058	376 045
B	Upah yang Dibayarkan kepada Pekerja harian lepas <i>Wages paid to daily workers</i>	32 706 081	38 663 722	43 620 789
Jumlah/Total		40 613 369	45 921 159	52 507 512

Catatan/Note : **) Angka sementara/*Preliminary figures*

*) Angka perbaikan/*Final figures*

Tabel : 6.25 **Nilai Konstruksi Yang Diselesaikan Menurut Jenis Pekerjaan di Provinsi DKI Jakarta, 2015-2017**
Table *Value of Construction Completed by Type Of Construction Work in DKI Jakarta Province, 2015-2017*

(Juta/Million Rupiah)

[Diolah dari Survei Tahunan Perusahaan Konstruksi/*Based on Construction Establishment Survey*]

Jenis Pekerjaan		2015	2016*	2017**
<i>Type of Conctruction Work</i>				
(1)		(2)	(3)	(4)
1	Bangunan Gedung dan Sipil/ <i>Building Construction</i>	61 964 653	71 636 741	79 127 954
2	Bangunan Sipil <i>Building and Civil engineering</i>	72 667 585	83 144 782	100 546 679
3	Konstruksi Khusus <i>Specialized Construction</i>	36 104 460	39 168 554	40 503 631
Jumlah/Total		170 736 998	193 950 077	220 178 262

Catatan/Note : **) Angka sementara/*Preliminary figures*

*) Angka perbaikan/*Final figures*

Tabel : 6.26 Nilai Pengeluaran Bahan Bangunan Menurut Jenis Pekerjaan di Provinsi DKI Jakarta, 2015-2017
 Table Value of Construction Material By Type Of Construction Work in DKI Jakarta Province, 2015-2017

(Juta/Million Rupiah)

[Diolah dari Survei Tahunan Perusahaan Konstruksi/*Based on Construction Establishment Survey*]

Jenis Pekerjaan <i>Type of Construction Work</i>	2015	2016*	2017**
(1)	(2)	(3)	(4)
1 Bangunan Gedung/ <i>Building Construction</i>	15 139 207	19 098 151	21 033 224
2 Bangunan Sipil <i>Civil engineering</i>	24 486 829	31 077 650	36 014 120
3 Konstruksi Khusus <i>Specialized Construction</i>	13 263 216	12 934 646	13 847 138
Jumlah/Total	52 889 252	63 110 447	70 894 482

Catatan/Note : **) Angka sementara/*Preliminary figures*

*) Angka perbaikan/*Final figures*

Tabel : 6.27 **Jumlah IMB Bangunan dan Retribusinya di Provinsi DKI Jakarta, 2015-2018**
Table : *Number of CBP/Permit Issued Building and Its Retribution in DKI Jakarta Province, 2015-2018*

Tahun Year	IMB CBP	Luas Space (M²)	Retribusi Retribution (Rp)
(1)	(2)	(3)	(4)
2015	11746	6257354,35	98.314.326.976,45
2016	11450	5451091,29	158.604.499.377,75
2017	9.324	N/A	80.569.093.090
2018	11.204	N/A	3.559.040.722.909

Catatan/Notes : Sebelum 2015 IMB diterbitkan oleh Dinas Pengawasan dan Penertiban Bangunan Provinsi DKI Jakarta

Sumber/Source: Pelayanan Satu Pintu Provinsi DKI Jakarta/One gate service of DKI Jakarta Province

Tabel Jumlah Pembangunan Rumah Oleh Perum Perumnas di
 — : 6.28 Jabodetabek, 2008-2017
Table *Number of Housing Constructions by Perum Perumnas in
 Jabodetabek in DKI Jakarta Province, 2008 – 2017*

Tahun Years	Jakarta	Bogor/ Depok	Tangerang	Bekasi	Jumlah Total
(1)	(2)	(3)	(4)	(5)	(6)
2008	915	12	25	-	952
2009	2 939	20	5	62	3 026
2010	710	23	-	708	1 441
2011	448	-	-	700	1 148
2012	210	-	8	150	368
2013	662	100	-	29	791
2014	715	525	-	120	-
2015	1 148	2 061	687	634	4 530
2016	1 933	924	-	1 183	4 040
2017	1.232	4.940	-	22	6.194

Sumber/Source: Perum Perumnas/National Housing Corporation

Tabel : 6.29. **Jumlah Rumah Susun Sederhana Menurut Lokasi Luas Area Tipe dan Kota Administrasi di Provinsi DKI Jakarta, 2018**
Table : *Number of Simple Flat Housing by Location Area Type and Municipality in DKI Jakarta Province, 2018*

Uraian <i>Description</i>	Satuan <i>Unit</i>	Jakarta Selatan	Jakarta Timur	Jakarta Pusat	Jakarta Barat	Jakarta Utara	Jumlah <i>Total</i>
(1)	(2)	(3)	(4)	(5)	(6)	(7)	(8)
1 Lokasi <i>Location</i>	Lokasi <i>Location</i>	3	18	8	7	8	44
2 Jumlah Unit <i>Units</i>	Unit	629	11 288	2 862	2 984	10 459	28 222
3 Jumlah Blok <i>Blocks</i>	Blok <i>Blocks</i>	6	85	23	19	52	185
4 Jumlah Tower <i>Tower</i>	Tower	1	15	3	8	21	48

Catatan/Note: ¹⁾ Kec Pulogadung tipe 21-36 digabung menjadi tipe 21 dan Kec Duren Sawit tipe 36-54 digabung menjadi tipe 36

¹⁾ *Type 21 includes both type 21 and 36 for the subdistrict of Pulogadung in Jakarta Timur*
Type 36 includes both type 36 and 54 for the subdistrict of Duren Sawit in Jakarta Timur

Sumber/Source: Dinas Perumahan Rakyat dan Kawasan Perumahan Provinsi DKI Jakarta/Housing Services of DKI Jakarta Province

Tabel Lokasi Rumah Susun Sederhana Menurut Luas Area Jumlah Blok dan Unit di Provinsi DKI Jakarta, 2018
— : 6.30 Location of Simple Flat Housing By Area Number of Blocks and Units in DKI Jakarta Province, 2018

Lokasi Location	Jumlah Tower	Jumlah Blok Number of Blocks	Unit Unit
(1)	(2)	(3)	(4)
1. Jakarta Selatan	1	6	629
1.1. Tebet Barat I	-	4	320
1.2. Tebet Barat II	-	2	120
1.3. Pengadegan	1	0	189
2. Jakarta Timur	15	85	11288
2.1. Cipinang Muara	-	3	230
2.2. Cipinang Besar Selatan	-	5	500
2.3. Pondok Bambu	-	2	200
2.4. Belakang Pasar Rebo	2	-	348
2.5. Tipar Cakung	-	10	1000
2.6. Cakung Barat	-	4	300
2.7. Cakung Barat	-	4	300
2.8. Jl. Bekasi Km.2	-	2	200
2.9. Pulo Jahe	-	6	96
2.10. Jatinegara Kaum I	-	2	200
2.11. Jatinegara Kaum II	-	3	300
2.12. Cipinang Besar Utara	-	-	-
2.13. Pulo Gebang	-	4	360
2.14. Pulo Gebang	-	4	360
2.15. Pulo Gebang	1	-	256
2.16. Komarudin	-	6	600
2.17. Pinus Elok I (Blok A)	-	6	600
2.18. Pinus Elok II (Blok B)	-	3	300
2.19. Penggilingan (Tower 1&2)	2	-	462
2.20. Penggilingan (Tower 3-6)	4	-	1024
2.21. Pulo Gebang & Penggilingan	3	-	639
2.22. Jatinegara Barat	2	-	520
2.23. Rawa Bebek I (Blok Single dan A, B, C, D)	-	10	1150

Bersambung/Continued ...

Sambungan Tabel/*Continued Table 6.30*

	Lokasi <i>Location</i>	Jumlah Tower	Jumlah Blok <i>Number of Blocks</i>	Unit <i>Unit</i>
	(1)	(2)	(3)	(4)
	2.24 Rawa Bebek II (Blok E, F, G, H)	-	4	400
	2.25 Rawa Bebek (Tower B)	1	-	255
	2.26 Bidaracina	-	7	688
3.	Jakarta Pusat	3	23	2862
	3.1. Jatirawasari	-	2	180
	3.2. Karang Anyar	-	-	-
	3.3. KS Tubun	3	-	524
	3.4. Bendungan Hilir II	-	3	614
	3.5. Jati Bunder	-	1	40
	3.6. Karet Tengsin I & II	-	4	160
	3.7. Karet Tengsin III	-	1	308
	3.8. Petamburan	-	6	600
	3.9. Tanah Tinggi I & II	-	6	436
4.	Jakarta Barat	8	19	2984
	4.1. Tambora III & IV	-	3	260
	4.2. Tambora Tower	3	-	549
	4.3. Flamboyan / Bulak Wadon	-	6	560
	4.4. Daan Mogot	-	8	640
	4.5. Lokbin Rawa Buaya (Tower 1,2)	2	-	358
	4.6. Lokbin Rawa Buaya (Tower 3,4,5)	3	-	423
	4.7. Tegal Alur	-	1	96
	4.8. Tambora	-	1	98
5.	Jakarta Utara	21	52	10459
	5.1. Sukapura	-	1	100
	5.2. Lokasi Binaan Semper	1	-	235

Bersambung/*Continued ...*

Sambungan Tabel/Continued Table 6.30

Lokasi <i>Location</i>	Jumlah Tower	Jumlah Blok <i>Number of Blocks</i>	Unit <i>Unit</i>
(1)	(2)	(3)	(4)
5.3 Nagrak	14	-	3584
5.4 Rorotan	4	-	1034
5.5. Penjaringan	-	-	-
5.6. Penjaringan	-	4	332
5.7. Penjaringan	2	-	394
5.8. Marunda	-	26	2580
5.9. Marunda	-	3	300
5.10. Kapuk Muara	-	6	700
5.11. Waduk Pluit/Muara Baru Blok A,B,C,D	-	4	400
5.12. Waduk Pluit/Muara Baru Blok 5, 6, 7, 8, 9, 10, 11, 12	-	8	800
Jumlah/Total	48	185	28222

Sumber/Source: Dinas Perumahan Rakyat dan Kawasan Perumahan Provinsi DKI Jakarta/Housing Services of DKI Jakarta Province

<http://www.ta.bps.go.id>

INDUSTRI MANUFAKTUR
Manufacturing Industry

07

INDUSTRI PAKAIAN JADI

MASIH MENJADI PRIMADONA DI DKI JAKARTA

Garment Industry was still dominating the industrial sector



Jumlah perusahaan terbesar
dengan 281 perusahaan

*Highest number of establishment
with 281 establishment*



Penyerapan pekerja terbesar
yaitu 62 ribu pekerja

*Highest number of workers with
62 thousands workers*



PENJELASAN TEKNIS

1. Pengumpulan data industri besar dan sedang dilakukan melalui Survei Industri Besar dan Sedang dilaksanakan setiap tahun secara lengkap (sensus) sejak tahun 1975. Survei Industri Besar dan Sedang mencakup semua perusahaan industri yang mempunyai tenaga kerja 20 orang atau lebih dengan menggunakan kuesioner II A.

Klasifikasi Industri yang digunakan dalam survei ini berdasar kepada **Klasifikasi Baku Lapangan Usaha Indonesia (KBLI)**. KBLI adalah Klasifikasi lapangan usaha yang berdasar kepada *International Standar Industrial Classification of All Economic Activities (ISIC)* revisi 4 yang telah disesuaikan dengan kondisi Indonesia.

Industri Pengolahan adalah suatu kegiatan ekonomi yang melakukan kegiatan mengubah suatu barang dasar secara mekanis kimia atau dengan tangan sehingga menjadi barang jadi/setengah jadi dan atau barang yang kurang nilainya menjadi barang yang lebih tinggi nilainya dan sifatnya lebih dekat kepada pemakai akhir. Termasuk dalam kegiatan ini adalah jasa industri dan pekerjaan perakitan (*assembling*).

2. **Jasa Industri** adalah kegiatan industri yang melayani keperluan

TECHNICAL NOTES

1. *Data collection of large and medium scale manufactur is conducted through The Large and Medium Manufacturing Establishment Survey that has been done annually for all industries (census) since 1975. Large and Medium Manufactur Establishment Survey covers all manufactures/ industries with 20 workers or more by questionnaire II A.*

*The Industrial classification adopted in this survey refers to the **Klasifikasi Baku Lapangan Usaha Indonesia (KBLI)**. KBLI is classification of economic activities based on the *International Standard Industrial Classification of All Economic Activities (ISIC rev 4)* that has been modified according to the local condition in Indonesia.)*

***Manufacturing industry** is defined as an economic activity processing basic goods mechanically chemicals or manually into final or intermediate goods. It is also defined as processing of lower value goods into highes value goods as final or intermediate products. The activities also include services for manufacturing and assembling.*

2. ***Services for manufacturing** is defined as a manufacturing activity*

pihak lain. Pada kegiatan ini bahan baku disediakan oleh pihak lain sedangkan pihak pengolah hanya melakukan pengolahannya dengan mendapat imbalan sebagai balas jasa (upah maklon).

which serving other manufacturing establishment. In this case raw materials are supplied by others while the workers are paid as a compensation for processing raw materials.

3. **Perusahaan atau usaha industri** adalah suatu unit (kesatuan) usaha yang melakukan kegiatan ekonomi bertujuan menghasilkan barang atau jasa terletak pada suatu bangunan atau lokasi tertentu dan mempunyai catatan administrasi tersendiri mengenai produksi dan struktur biaya serta ada seorang atau lebih yang bertanggung jawab atas usaha tersebut.
4. **Industri Pengolahan** dikelompokkan ke dalam 4 golongan berdasarkan banyaknya pekerja yaitu : **Industri Besar** (100 orang pekerja atau lebih), **Industri Sedang/menengah** (20-99 orang pekerja), **Industri kecil** (5-19 orang pekerja) dan **Industri Mikro** (1-4 orang pekerja).
5. **Input atau biaya antara** adalah biaya yang dikeluarkan dalam proses industri yang berupa bahan baku bahan bakar barang lainnya diluar bahan baku/bahan penolong jasa industri sewa gedung dan biaya jasa non industri.
6. **Output** adalah nilai keluaran
3. **A manufacturing establishment** is defined as a production unit engaged in economic activity producing goods or services located in a building or in a certain location keeping a business record concerning the production and cost structure and having a person or more that are responsible to those activities.
4. **Manufacturing industries** are categorized into four groups based on the number of employees: **Large scale manufacturing** (100 employee or more) **Medium scale** (20-99 employees) **Small scale manufacturing** (5-19 employees) and **Micro industry** (1-4 employees).
5. **Input or intermediate cost** is defined as cost of raw materials and supporting materials fuel other materials electricity industrial services building rent and nonindustrial services etc.
6. **Output** is defined as total value of all

yang dihasilkan dari proses kegiatan industri yang berupa barang yang dihasilkan tenaga listrik yang dijual jasa industri keuntungan jual beli pertambahan stok barang setengah jadi dan penerimaan lain.

processed goods which include production electricity sold industrial services profits change in stocks and other incomes.

7. **Nilai Tambah** adalah besarnya output dikurangi besarnya nilai input (antara).
7. **Value Added** is defined as subtraction from output to input.
8. **Pengeluaran untuk tenaga kerja** adalah merupakan imbalan atas jasa-jasa yang telah dikorbankan oleh pekerja untuk pihak lain yang meliputi upah/gaji upah lembur hadiah bonus dan sejenisnya iuran dana pensiun tunjangan sosial tunjangan kecelakaan dan lainnya.
8. **Labor Cost** is defined as compensation for workers in the form of money and goods. Labor cost covers wage and salary overtime pay bonus in cash and goods pension funds social allowance accident allowance e.t.c.
9. **Modal Tetap** adalah modal kerja yang dapat digunakan lebih dari satu tahun.
9. **Fixed asset** is working capital that can be used for more than one year.
10. **Pajak Tidak Langsung** adalah pajak yang langsung dibayarkan oleh perusahaan termasuk PPn
10. **Indirect tax** is tax paid by establishment including value added taxes (PPn).
11. **Bahan baku** adalah bahan-bahan yang digunakan untuk proses produksi dalam membentuk suatu barang produksi.
11. **Raw Material** is materials used in the production process of production goods.
12. **Barang yang dihasilkan** adalah barang yang dihasilkan dalam proses produksi
12. **Outcome product** is good related in the production process.
13. Mulai tahun 2011 Indeks produksi industri besar dan sedang/menengah menggunakan
13. Since 2011 the industrial production indices of large and medium manufacturing have been

kerangka sampel tahun 2005. Sesuai dengan kerangka sampel maka indeks hanya dapat disajikan dalam 2 digit ISIC revisi 4.

14. Metodologi penarikan sampel menggunakan "Cut Off Point" dan PPS

15. **Klasifikasi Industri 2009:**

10. Makanan
11. Minuman
12. Pengolahan Tembakau
13. Tekstil
14. Pakaian Jadi
15. Kulit dan Barang dari Kulit dan Alas Kaki
16. Kayu Barang-barang dari Kayu (tidak termasuk furnitur) dan barang-barang anyaman
17. Kertas dan Barang dari Kertas
18. Percetakan dan Reproduksi Media Rekaman
19. Produk dari Batu Bara dan Pengilangan Minyak Bumi
20. Bahan Kimia dan Barang-barang dari Bahan Kimia
21. Industri Farmasi Produk Obat Kimia dan Obat Tradisional
22. Karet dan Barang dari Karet dan Barang dari Plastik
23. Barang Galian Bukan Logam
24. Logam Dasar
25. Barang logam bukan Mesin dan Peralatannya
26. Industri komputer Barang

calculated based on the 2005 sampling frame. According sampling frame the indices can be provided only in 2 digits of ISIC Revision 4.

14. *The methodology of the sample selection was based on "Cut Off Point" and PPS (Probability Proportional to Size).*

15. **Classification of Industry 2009 :**

10. *Food products*
11. *Beverages*
12. *Tobacco*
13. *Textiles*
14. *Wearing Apparel*
15. *Tanning and Dressing of Leather*
16. *Wood and Products of Wood except Furniture and Plaiting Materials*
17. *Paper and Paper Products*
18. *Printing and Reproduction of Recorded Media*
19. *Coal and Refined Petroleum Product*
20. *Chemicals and Chemical Products*
21. *Pharmaceutical chemical medicine products and traditional medicines*
22. *Rubber and Plastics Products*
23. *Non-metallic Mineral Products*
24. *Basic Metals*
25. *Fabricated metal products except machinery and their equipment*
26. *Computers Electronic*

- | | | |
|--|--|--|
| | Elektronik dan Optik | <i>equipments and Optics.</i> |
| | 27. Peralatan listrik | <i>27. Electrical Equipments</i> |
| | 28. Mesin dan Perlengkapan Ytdl | <i>28. Machinery and equipment n.e.c.</i> |
| | 29. Kendaraan Bermotor Trailer dan Semi Trailer | <i>29. Motor Vehicles Trailers and Semitrailers</i> |
| | 30. Alat Angkutan Lainnya | <i>30. Other Transport Equipment</i> |
| | 31. Furnitur | <i>31. Furniture</i> |
| | 32. Pengolahan Lainnya | <i>32. Other Manufacturing</i> |
| | 33. Jasa Reparasi dan Pemasangan Mesin dan Peralatan | <i>33. Repair Services and Installation of Machinery and Equipment</i> |
-
- | | | |
|-----|--|---|
| 16. | Pengumpulan data industri mikro dan kecil (IMK) dilaksanakan pada tahun 1991 1993 1994 dan 1995 melalui Survei Industri Kecil dan Kerajinan Rumah tangga (IKKR). Data IMK tahun 1996 dikumpulkan melalui Sensus Ekonomi (SE96) dan sejak tahun 1998 data IMK dikumpulkan melalui Survei Usaha Terintegrasi (SUSI). Sedangkan data IMK tahun 2006 dikumpulkan melalui Sensus Ekonomi (SE06-SS). Data tahun 2007 dan 2008 merupakan angka estimasi karena tidak ada pengumpulan data. Data tahun 2011 dikumpulkan melalui Survei Industri Mikro dan Kecil (IMK) tahun 2011 | 16. <i>The data collection of micro and small scale industries was conducted through the Small Scale and Household/Cottage Industry Survey in 1991 1993 1994 and 1995. The 1996 data was collected through the 1996 Economic Census and since 1998 the data were collected through Integrated Establishment Survey. While the 2006 micro and small scale industries data were collected through the Census Sample of the 2006 Economic Census. The 2007 and 2008 data were estimated figures since there were no data collection. The 2011 data was collected throught the Micro and Small scale Industry Survey.</i> |
|-----|--|---|

7.1. INDUSTRI PENGOLAHAN

Berdasarkan hasil Survei Industri Besar/Sedang Tahunan terdapat 1.323 perusahaan di DKI Jakarta pada tahun 2015 yang mampu menyerap tenaga kerja sebanyak 278.102 orang. Industri pengolahan yang mendominasi adalah klasifikasi pakaian jadi yaitu sebanyak 281 perusahaan.

Nilai output perusahaan besar dan sedang pada tahun 2015 sebesar Rp 321.847,12 milyar.

7.1. MANUFACTURING INDUSTRY

Based on The Annually Large and Medium Manufacturing Establishment Survey there are 1.323 companies in Jakarta in 2015 could absorbed a number of employment that was 278.102 people. Wearing apparel is dominated manufacturing industry with 281 companies.

The output value of large and medium companies in 2015 amounted to Rp 321.847,12 billion.

7 Industri Manufaktur/*Manufacturing Industry*

Tabel 7.1 Jumlah Perusahaan, Tenaga Kerja dan Pengeluaran Untuk Tenaga Kerja Menurut Klasifikasi Industri pada Industri Besar dan Sedang di Provinsi DKI Jakarta, 2015
Number of Companies, Employees and Employment Cost by Industrial Classification in Large And Medium Industries in DKI Jakarta Province, 2015

Klasifikasi Industri <i>Industrial Classification</i>	Perusahaan <i>Establishment</i>	Tenaga Kerja <i>Employee</i>	Pengeluaran Untuk Tenaga Kerja <i>Employment Costs (000 Rp)</i>
(1)	(2)	(3)	(4)
10 Makanan/ <i>Food products</i>	188	21 143	882 279 681
11 Minuman/ <i>Beverages</i>	9	1 142	59 637 666
13 Tekstil/ <i>Textiles</i>	56	10 928	306 791 351
14 Pakaian Jadi/ <i>Wearing apparel</i>	281	62 564	1 872 515 087
15 Kulit dan Barang Dari Kulit dan Alas Kaki <i>Tanning and dressing of leather</i>	53	3 500	107 474 259
16 Kayu Barang Dari Kayu dan Gabus (Tidak Termasuk Furnitur) dan Barang-Barang Anyaman dari Bambu Rotan dan Sejenisnya <i>Wood and products of wood corck except furniture and Goods Matting of Bamboo Rattan and the Like</i>	16	1 438	45 622 829
17 Kertas dan Barang Dari Kertas <i>Paper and paper products</i>	33	2 010	73 193 884
18 Percetakan dan Reproduksi Media Rekaman <i>Printing and reproduction of recorded media</i>	122	10 752	562 058 196
19 Produk dan batubara dan pengilangan minyak bumi	1	185	4 651 642
20 Bahan Kimia dan Barang-barang dari Bahan Kimia <i>Chemical and chemical products</i>	66	16 643	689 641 941
21 Farmasi Obat Kimia dan Obat Tradisional <i>Pharmacy Medicinal Chemistry and Traditional Medicine</i>	29	6 808	261 815 840
22 Karet Barang Dari Karet dan Plastik <i>Rubber and plastic products</i>	139	19 294	703 072 629

Sambungan Tabel/ *Continued Table 7.1*

Klasifikasi Industri <i>Industrial Classification</i>	Perusahaan <i>Establishment</i>	Tenaga Kerja <i>Employee</i>	Pengeluaran Untuk Tenaga Kerja <i>Employment Costs</i> (000 Rp)
(1)	(2)	(3)	(4)
23 Barang Galian Bukan Logam <i>Other non metallic mineral products</i>	20	7 952	280 671 723
24 Logam Dasar/ <i>Basic metals</i>	19	4 026	280 805 835
25 Barang Logam Bukan Mesin dan Peralatannya <i>Fabricated metal products except machinery and equipment</i>	97	13 748	643 219 495
26 Komputer Barang Elektronik dan Optik <i>Computers Electronic equipments and Optics.</i>	20	4 342	132 751 382
27 Peralatan listrik <i>Electrical Equipments</i>	40	12 693	695 681 975
28 Mesin dan Perlengkapan ytdl. <i>Machinery and equipment n.e.c.</i>	18	6 281	269 363 364
29 Kendaraan Bermotor Trailer dan Semi Trailer <i>Motor vehicles Trailer dan Semi Trailer</i>	33	36 143	5 798 206 277
30 Alat Angkutan Lainnya <i>Others Transport Equipment</i>	18	22 577	800 235 430
31 Furnitur/ <i>Furniture</i>	25	3 829	141 883 491
32 Pengolahan Lainnya *) <i>Others Manufacturing *)</i>	37	9 582	313 102 786
33 Jasa Reparasi dan Pemasangan Mesin dan Peralatan/ <i>Services Repair and Installation of Machinery and Equipment</i>	3	522	28 838 535
Jumlah/Total	1 323	278 102	14 953 515 298

Catatan/Note: *)Termasuk Produk dari Batubara Pengilangan Minyak Bumi/*Included Coal Refined Petroleum products*

Table 7.2 Jumlah Perusahaan, Tenaga Kerja, Investasi, dan Nilai Produksi pada Industri Besar dan Sedang Menurut Kabupaten/Kota, 2015
Number of Companies, Employees, Investment, and Production Value in Large and Medium Industries by Regency/Municipality, 2015

Kabupaten/Kota <i>Regency/Municipality</i>	Perusahaan <i>Number of Companies</i>	Tenaga Kerja <i>Number of Employees</i>	Investasi <i>Investment</i>	Nilai Produksi <i>Production Value</i>
(1)	(2)	(3)	(4)	(5)
Jakarta Selatan	57	3 845	516 604 019	1 180 330 371
Jakarta Timur	285	80 006	42 113 213 030	87 206 232 547
Jakarta Pusat	94	4 920	1 033 702 767	2 429 903 331
Jakarta Barat	394	40 391	16 970 336 473	30 312 780 675
Jakarta Utara	493	148 940	96 404 476 628	200 717 875 192
Jumlah/Total	1,323	278,102	157 038 332 917	321 847 122 116

Sumber/Source: BPS Provinsi DKI Jakarta/BPS-Statistics of DKI Jakarta Province

Tabel : 7.3. Biaya Input Perusahaan Industri Besar dan Sedang Menurut Klasifikasi Industri 2018
Table Input Cost of Large and Medium Scale Manufacturing Establishment by Industrial Classification 2018
(000 Rp.)

[Diolah dari Survei Industri Besar/Sedang Tahunan/
Based on The Annually Large and Medium Manufacturing Establishment Survey]

Kode Code	Klasifikasi Industri Industrial Classification	Bahan Baku Raw Material	Tenaga Listrik Electricity	Bahan Bakar Fuel
(1)	(2)	(3)	(4)	(5)
10	Makanan/Food products	22 394 078 220	696 213 364	148 376 302
11	Minuman/Beverages	604 665 795	27 462 640	5 018 745
13	Tekstil/Textiles	2 559 518 275	190 749 781	18 990 645
14	Pakaian Jadi/Wearing apparel	5 515 387 556	534 860 660	98 358 090
15	Kulit dan Barang Dari Kulit dan Alas Kaki <i>Tanning and dressing of leather</i>	277 702 494	34 136 901	7 285 882
16	Kayu Barang Dari Kayu dan Gabus (Tidak Termasuk Furnitur) dan Barang-Barang Anyaman dari Bambu Rotan dan Sejenisnya/ <i>Wood and products of wood corck except furniture and Goods Matting of Bamboo Rattan and the Like</i>	204 854 213	8 086 668	5 264 012
17	Kertas dan Barang Dari Kertas <i>Paper and paper products</i>	527 198 353	26 996 804	29 987 864
18	Percetakan dan Reproduksi Media Rekaman/ <i>Printing and reproduction of recorded media</i>	2 876 453 311	87 374 236	37 879 532
19	Produk dan batubara dan pengilangan minyak bumi	87 983 175	45 423	145 364
20	Bahan Kimia dan Barang-barang dari Bahan Kimia/ <i>Chemical and chemical products</i>	7 208 991 365	244 926 678	114 599 896
21	Farmasi Obat Kimia dan Obat Tradisional <i>Pharmacy Medicinal Chemistry and Traditional Medicin</i>	1 403 185 838	209 447 637	191 905 559

Bersambung/Continued.....

Sambungan Tabel/ *Continued Table 7.3.*

Kode Code	Klasifikasi Industri <i>Industrial Classification</i>	Sewa Gedung <i>Rent of Building Machinery and Equipment</i>	Jasa Industri <i>Manufacturing Service</i>
(1)	(2)	(6)	(7)
10	Makanan/ <i>Food products</i>	75 930 112	5 003 493
11	Minuman/ <i>Beverages</i>	2 603 488	13 344 692
13	Tekstil/ <i>Textiles</i>	28 931 979	4 424 836
14	Pakaian Jadi/ <i>Wearing apparel</i>	163 145 537	258 596 543
15	Kulit dan Barang Dari Kulit dan Alas Kaki <i>Tanning and dressing of leather</i>	1 840 570	6 440 750
16	Kayu Barang Dari Kayu dan Gabus (Tidak Termasuk Furnitur) dan Barang-Barang Anyaman dari Bambu Rotan dan Sejenisnya/ <i>Wood and products of wood cork except furniture and Goods Matting of Bamboo Rattan and the Like</i>	578 329	83 850
17	Kertas dan Barang Dari Kertas <i>Paper and paper products</i>	40 619 619	436 579
18	Percetakan dan Reproduksi Media Rekaman/ <i>Printing and reproduction of recorded media</i>	20 158 840	39 663 321
19	Produk dan batubara dan pengilangan minyak bumi	-	-
20	Bahan Kimia dan Barang-barang dari Bahan Kimia/ <i>Chemical and chemical products</i>	85 492 224	23 408 210
21	Farmasi Obat Kimia dan Obat Tradisional <i>Pharmacy Medicinal Chemistry and Traditional Medicin</i>	147 952 751	11 535 950

Bersambung/*Continued.....*

SambunganTabel/ ContinuedTable 7.3.

Kode Code	Klasifikasi Industri Industrial Classification	Pengeluaran Lainnya Other Cost	Jumlah Total
(1)	(2)	(8)	(9)
10	Makanan/ <i>Food products</i>	1 453 309 581	24 562 949 688
11	Minuman/ <i>Beverages</i>	91 334 807	733 079 844
13	Tekstil/ <i>Textiles</i>	242 452 574	3 092 761 324
14	Pakaian Jad i/ <i>Wearing apparel</i>	981 484 778	7 243 812 508
15	Kulit dan Barang Dari Kulit dan Alas Kaki/ <i>Tanning and dressing of leather</i>	26 446 480	337 238 562
16	Kayu Barang Dari Kayu dan Gabus (Tidak Termasuk Furnitur) dan Barang-Barang Anyaman dari Bambu Rotan dan Sejenisnya/ <i>Wood and products of wood corck except furniture and Goods Matting of Bamboo Rattan and the Like</i>	5 217 138	220 604 712
17	Kertas dan Barang Dari Kertas <i>Paper and paper products</i>	61 746 844	646 648 598
18	Percetakan dan Reproduksi Media Rekaman/ <i>Printing and reproduction of recorded media</i>	169 299 432	3 133 949 380
19	Produk dan batubara dan pengilangan minyak bumi	875 420	88 212 582
20	Bahan Kimia dan Barang-barang dari Bahan Kimia/ <i>Chemical and chemical products</i>	847 464 889	8 265 998 995
21	Farmasi Obat Kimia dan Obat Tradisional / <i>Pharmacy Medicinal Chemistry and Traditional Medicine</i>	776 806 318	2 367 341 752

Bersambung/Continued.....

Sambungan Tabel/ *Continued Table 7.3.*

Kode Code	Klasifikasi Industri <i>Industrial Classification</i>	Bahan Baku <i>Raw Material</i>	Tenaga Listrik <i>Electricity</i>	Bahan Bakar <i>Fuel</i>
(1)	(2)	(3)	(4)	(5)
22	Karet Barang Dari Karet dan Plastik <i>Rubber and plastic products</i>	5 427 514 938	295 102 754	53 293 097
23	Barang Galian Bukan Logam <i>Other non metallic mineral products</i>	2 083 966 136	72 771 231	36 515 070
24	Logam Dasar/ <i>Basic metals</i>	7 224 276 045	187 524 173	36 094 832
25	Barang Logam Bukan Mesin dan Peralatannya <i>Fabricated metal products except machinery and equipment</i>	3 783 851 076	295 471 500	48 810 876
26	Komputer Barang Elektronik dan Optik <i>Computers Electronic equipments and Optics.</i>	1 211 176 836	23 843 154	65 120 499
27	Peralatan listrik <i>Electrical Equipments</i>	9 718 576 491	157 345 699	60 242 467
28	Mesin dan Perlengkapan ytdl <i>Machinery and equipment n.e.c.</i>	973 433 561	51 325 575	30 809 432
29	Kendaraan Bermotor Trailer dan Semi Trailer <i>Motor vehicles Trailer dan Semi Trailer</i>	20 728 352 953	1 181 201 737	17 813 067 939
30	Alat Angkutan Lainnya <i>Others Transport Equipment</i>	12 758 504 540	145 187 461	65 375 037
31	Furnitur/ <i>Furniture</i>	306 763 359	15 088 690	7 225 212
32	Pengolahan Lainnya *) <i>Others Manufacturing *)</i>	851 627 873	38 920 889	12 066 897
33	Jasa Reparasi dan Pemasangan Mesin dan Peralatan/ <i>Services Repair and Installation of Machinery and Equipment</i>	21 118 134	2 359 382	3 850 771
Jumlah/Total		108 749 180 537	4 526 443 037	18 890 284 020

Bersambung/*Continued.....*

Sambungan Tabel/ *Continued Table 7.3.*

Kode Code	Klasifikasi Industri Industrial Classification	Sewa Gedung <i>Rent of Building Machinery and Equipment</i>	Jasa Industri <i>Manufacturing service</i>
(1)	(2)	(6)	(7)
22	Karet Barang Dari Karet dan Plastik <i>Rubber and plastic products</i>	32 814 067	33 307 595
23	Barang Galian Bukan Logam <i>Other non metallic mineral products</i>	27 342 366	768 554
24	Logam Dasar/ <i>Basic metals</i>	7 261 206	5 062 581
25	Barang Logam Bukan Mesin dan Peralatannya <i>Fabricated metal products except machinery and equipment</i>	124 230 051	113 945 691
26	Komputer Barang Elektronik dan Optik <i>Computers Electronic equipments and Optics.</i>	12 684 512	73 613
27	Peralatan listrik <i>Electrical Equipments</i>	31 033 201	38 516 109
28	Mesin dan Perlengkapan ytdl <i>Machinery and equipment n.e.c.</i>	336 465	1 438 123
29	Kendaraan Bermotor Trailer dan Semi Trailer <i>Motor vehicles Trailer dan Semi Trailer</i>	114 436 290	30 925 340
30	Alat Angkutan Lainnya <i>Others Transport Equipment</i>	25 065 136	5 369 246
31	Furnitur/ <i>Furniture</i>	3 273 458	348 183
32	Pengolahan Lainnya *) <i>Others Manufacturing *)</i>	7 808 697	4 342 268
33	Jasa Reparasi dan Pemasangan Mesin dan Peralatan/ <i>Services Repair and Installation of Machinery and Equipment</i>	402 420	1 269 199
Jumlah/Total		953 941 318	598 304 726

Bersambung/*Continued.....*

Sambungan Tabel/ *Continued Table 7.3.*

Kode Code	Klasifikasi Industri <i>Industrial Classification</i>	Pengeluaran Lainnya <i>Other Cost</i>	Jumlah <i>Total</i>
(1)	(2)	(8)	(9)
22	Karet Barang Dari Karet dan Plastik <i>Rubber and plastic products</i>	307 788 797	6 008 447 955
23	Barang Galian Bukan Logam <i>Other non metallic mineral products</i>	165 281 987	2 737 542 119
24	Logam Dasar/ <i>Basic metals</i>	155 345 137	7 587 311 842
25	Barang Logam Bukan Mesin dan Peralatannya <i>Fabricated metal products except machinery and equipment</i>	606 332 895	4 659 385 983
26	Komputer Barang Elektronik dan Optik <i>Computers Electronic equipments and Optics.</i>	54 331 529	1 343 577 647
27	Peralatan listrik <i>Electrical Equipments</i>	4 555 918 122	13 096 026 011
28	Mesin dan Perlengkapan ytdl <i>Machinery and equipment n.e.c.</i>	137 546 152	1 150 044 654
29	Kendaraan Bermotor Trailer dan Semi Trailer <i>Motor vehicles Trailer dan Semi Trailer</i>	14 308 139 860	53 437 468 063
30	Alat Angkutan Lainnya <i>Others Transport Equipment</i>	2 415 635 785	14 926 833 041
31	Furnitur/ <i>Furniture</i>	34 966 284	347 791 177
32	Pengolahan Lainnya*) <i>Others Manufacturing</i>	121 668 830	1 011 767 553
33	Jasa Reparasi dan Pemasangan Mesin dan Peralatan/ <i>Services Repair and Installation of Machinery and Equipment</i>	17 106 994	39 538 927
Jumlah/Total		27 536 500 633	157 038 322 917

Catatan/Note: *)Termasuk Produk dari Batubara Pengilangan Minyak Bumi
Included Coal Refined Petroleum products

Tabel : 7.4. Nilai Output Perusahaan Industri Besar dan Sedang Menurut Klasifikasi Industri 2015

Table Value of Gross Output of Large and Medium Scale Manufacturing Establishment by Industrial Classification 2015

(Ribu/Thousand Rp.)

[Diolah dari Survei Industri Besar Sedang Tahunan/*Based on The Annually Large and Medium Manufacturing Establishment Survey*]

Kode <i>Code</i>	Klasifikasi Industri <i>Industrial Classification</i>	Barang yang Dihasilkan <i>Value of Good Product</i>	Jasa Industri Yang diberikan Pada pihak lain <i>Value of Industrial Service Rendered</i>
(1)	(2)	(3)	(4)
10	Makanan/ <i>Food products</i>	32 046 941 253	339 317 591
11	Minuman/ <i>Beverages</i>	2 199 499 611	57 754 004
13	Tekstil/ <i>Textiles</i>	4 149 495 285	235 122 166
14	Pakaian Jadi/ <i>Wearing apparel</i>	10 703 753 781	2 072 355 288
15	Kulit dan Barang Dari Kulit dan Alas Kaki <i>Tanning and dressing of leather</i>	837 344 323	131 656 532
16	Kayu Barang Dari Kayu dan Gabus (Tidak Termasuk Furnitur) dan Barang-Barang Anyaman dari Bambu Rotan dan Sejenisnya/ <i>Wood and products of wood corck except furniture and Goods Matting of Bamboo Rattan and the Like</i>	321 595 990	1 325 116
17	Kertas dan Barang Dari Kertas <i>Paper and paper products</i>	881 100 260	19 197 545
18	Percetakan dan Reproduksi Media Rekaman <i>Printing and reproduction of recorded media</i>	6 036 595 536	93 061 854
19	Produk dan batubara dan pengilangan minyak bumi	320 000 000	-
20	Bahan Kimia dan Barang-barang dari Bahan Kimia/ <i>Chemical and chemical products</i>	14 465 427 809	520 152 489
21	Farmasi Obat Kimia dan Obat Tradisional <i>Pharmacy Medicinal Chemistry and Traditional Medicin</i>	32 046 941 253	339 317 591

Bersambung/*Continued.....*

Sambungan Tabel/ *Continued Table 7.4.*

Kode <i>Code</i>	Klasifikasi Industri <i>Industrial Classification</i>	Keuntungan Dari Barang- barang Yang Sama <i>Gross Income from Resale</i>	Selisih Nilai Stok Barang Setengah Jadi <i>Stock of Semi Finished Goods</i>	Jumlah <i>Total</i>
(1)	(2)	(5)	(6)	(7)
10	Makanan/ <i>Food products</i>	174 722 709	54 597 591	32 615 579 345
11	Minuman/ <i>Beverages</i>	2 442 976	-825 002	2 258 872 328
13	Tekstil/ <i>Textiles</i>	85 143 900	28 144 895	4 501 614 514
14	Pakaian Jadi/ <i>Wearing apparel</i>	145 132 839	94 591 259	13 016 167 553
15	Kulit dan Barang Dari Kulit dan Alas Kaki <i>Tanning and dressing of leather</i>	3 296 934	1 841 238	974 139 027
16	Kayu Barang Dari Kayu dan Gabus (Tidak Termasuk Furnitur) dan Barang- Barang Anyaman dari Bambu Rotan dan Sejenisnya/ <i>Wood and products of wood corck except furniture and Goods Matting of Bamboo Rattan and the Like</i>	24 527	-33 727	322 911 906
17	Kertas dan Barang Dari Kertas <i>Paper and paper products</i>	8 034 150	-3 637 816	904 694 139
18	Percetakan dan Reproduksi Media Rekaman/ <i>Printing and reproduction of recorded media</i>	75 181 674	6 563 913	6 211 404 914
19	Produk dan batubara dan pengilangan minyak bumi	-	-	320 000 000
20	Bahan Kimia dan Barang-barang dari Bahan Kimia/ <i>Chemical and chemical products</i>	57 295 132	13 762 389	15 056 637 819
21	Farmasi Obat Kimia dan Obat Tradisional <i>Pharmacy Medicinal Chemistry and Traditional Medicin</i>	102 786 977	68 183 950	5 598 315 246

Bersambung/*Continued.....*

Sambungan Tabel/ *Continued Table 7.4.*

Kode <i>Code</i>	Klasifikasi Industri <i>Industrial Classification</i>	Barang yang Dihasilkan <i>Value of Good Product</i>	Jasa Industri Yang diberikan Pada pihak lain <i>Value of Industrial Service Rendered</i>
(1)	(2)	(3)	(4)
22	Karet Barang Dari Karet dan Plastik <i>Rubber and plastic products</i>	9 488 524 341	127 085 655
23	Barang Galian Bukan Logam <i>Other non metallic mineral products</i>	4 097 522 105	21 696 982
24	Logam Dasar/ <i>Basic metals</i>	13 097 317 389	587 170 421
25	Barang Logam Bukan Mesin dan Peralatannya <i>Fabricated metal products except machinery and equipment</i>	6 567 818 775	2 072 077 448
26	Komputer Barang Elektronik dan Optik <i>Computers Electronic equipments and Optics.</i>	1 558 433 535	133 896 311
27	Peralatan listrik <i>Electrical Equipments</i>	22 085 770 088	1 308 724 663
28	Mesin dan Perlengkapan ytdl <i>Machinery and equipment n.e.c.</i>	4 584 987 233	152 160 248
29	Kendaraan Bermotor Trailer dan Semi Trailer <i>Motor vehicles Trailer dan Semi Trailer</i>	124 580 680 086	3 893 524 684
30	Alat Angkutan Lainnya <i>Others Transport Equipment</i>	37 765 271 753	274 049 559
31	Furnitur/ <i>Furniture</i>	705 288 786	48 403 074
32	Pengolahan Lainnya *) <i>Others Manufacturing*)</i>	2 696 025 818	68 332 460
33	Jasa Reparasi dan Pemasangan Mesin dan Peralatan <i>Services Repair and Installation of Machinery and Equipment</i>	50 648 216	92 740 445
Jumlah/Total		304 604 980 417	12 312 210 410

Bersambung/*Continued.....*

Sambungan Tabel/ *Continued Table 7.4.*

Kode Code	Klasifikasi Industri <i>Industrial Classification</i>	Keuntungan	Selisih Nilai	Jumlah Total
		Dari Barang- barang Yang Sama <i>Gross Income from Resale</i>	Stok Barang Setengah Jadi <i>Stock of Semi Finished Goods</i>	
(1)	(2)	(5)	(6)	(7)
22	Karet Barang Dari Karet dan Plastik <i>Rubber and plastic products</i>	12 388 604	15 207 447	9 643 206 700
23	Barang Galian Bukan Logam <i>Other non metallic mineral products</i>	2 855 898	41 934 057	4 164 009 042
24	Logam Dasar/ <i>Basic metals</i>	628 078 905	-258 679 408	14 053 887 307
25	Barang Logam Bukan Mesin dan Peralatannya <i>Fabricated metal products except machinery and equipment</i>	680 916 777	159 073 316	9 479 886 316
26	Komputer Barang Elektronik dan Optik <i>Computers Electronic equipments and Optics.</i>	136 280 930	36 580 829	1 865 191 605
27	Peralatan listrik <i>Electrical Equipments</i>	380 604 986	172 245 928	23 947 345 665
28	Mesin dan Perlengkapan ytdl <i>Machinery and equipment n.e.c.</i>	3 822 293	-4 211 037	4 736 758 737
29	Kendaraan Bermotor Trailer dan Semi Trailer <i>Motor vehicles Trailer dan Semi Trailer</i>	312 694 498	409 213 027	129 196 114 540
30	Alat Angkutan Lainnya <i>Others Transport Equipment</i>	10 531 154	1 234 149 758	39 284 002 224
31	Furnitur/ <i>Furniture</i>	6 551 127	2 657 951	762 911 618
32	Pengolahan Lainnya *) <i>Others Manufacturing *)</i>	2 882 561	13 871 573	2 781 113 468
33	Jasa Reparasi dan Pemasangan Mesin dan Peralatan/ <i>Services Repair and Installation of Machinery and Equipment</i>	7 201 928	1 607 058	152 358 103
Jumlah/Total		2 838 871 479	2 086 839 189	321 847 122 116

Catatan/Note: *)Termasuk Produk dari Batubara Pengilangan Minyak Bumi Included Coal Refined Petroleum products

Tabel: 7.5. Jumlah Perusahaan Industri, Nilai Output ,Biaya Input ,Nilai Tambah (Harga Pasar) Industri Besar dan Sedang Menurut Klasifikasi Industri, 2015
Table
Number of Establishment ,Gross Output ,Input Cost and Value Added of Large and Medium Scale Manufacturing by Industrial Classification 2015

[Diolah dari Survei Industri Besar Sedang Tahunan/*Based on The Annually Large and Medium Manufacturing Establishment Survey*]

Kode Code	Klasifikasi Industri Industrial Classification	Perusahaan Establishment	Nilai Output Value of Gross Output (000 Rp.)
(1)	(2)	(3)	(4)
10	Makanan/ <i>Food products</i>	188	32 615 579 345
11	Minuman/ <i>Beverages</i>	9	2 258 872 328
13	Tekstil/ <i>Textiles</i>	56	4 501 614 514
14	Pakaian Jad i/ <i>Wearing apparel</i>	281	13 016 167 553
15	Kulit dan Barang Dari Kulit dan Alas Kaki <i>Tanning and dressing of leather</i>	53	974 139 027
16	Kayu Barang Dari Kayu dan Gabus (Tidak Termasuk Furnitur) dan Barang-Barang Anyaman dari Bambu Rotan dan Sejenisnya/ <i>Wood and products of wood corck except furniture and Goods Matting of Bamboo Rattan and the Like</i>	16	322 911 906
17	Kertas dan Barang Dari Kertas <i>Paper and paper products</i>	33	904 694 139
18	Percetakan dan Reproduksi Media Rekaman <i>Printing and reproduction of recorded media</i>	122	6 211 404 914
19	Produk dan batubara dan pengilangan minyak bumi	1	320 000 000
20	Bahan Kimia dan Barang-barang dari Bahan Kimia/ <i>Chemical and chemical products</i>	66	15 056 637 819
21	Farmasi Obat Kimia dan Obat Tradisional/ <i>Pharmacy Medicinal Chemistry and Traditional Medicin</i>	29	5 598 315 246

Bersambung/*Continued.....*

Sambungan Tabel/ *Continued Table 7.5.*

Kode Code	Klasifikasi Industri Industrial Classification	Biaya Input Perusahaan Cost Input of Establishment (000 Rp)	Nilai Tambah (Harga Pasar) Value Added (Marketed Price) (000 Rp)
(1)	(2)	(5)	(6)
10	Makanan/ <i>Food products</i>	24 562 949 688	8 052 629 657
11	Minuman/ <i>Beverages</i>	733 079 844	1 525 792 484
13	Tekstil/ <i>Textiles</i>	3 092 761 324	1 408 853 190
14	Pakaian Jadi/ <i>Wearing apparel</i>	7 243 812 508	5 772 355 045
15	Kulit dan Barang Dari Kulit dan Alas Kaki/ <i>Tanning and dressing of leather</i>	337 238 562	636 900 465
16	Kayu Barang Dari Kayu dan Gabus (Tidak Termasuk Furnitur) dan Barang-Barang Anyaman dari Bambu Rotan dan Sejenisnya/ <i>Wood and products of wood corck except furniture and Goods Matting of Bamboo Rattan and the Like</i>	220 604 712	102 307 194
17	Kertas dan Barang Dari Kertas <i>Paper and paper products</i>	646 648 598	258 045 541
18	Percetakan dan Reproduksi Media Rekaman/ <i>Printing and reproduction of recorded media</i>	3 133 949 380	3 077 455 534
19	Produk dan batubara dan pengilangan minyak bumi	88 212 582	231 787 418
20	Bahan Kimia dan Barang-barang dari Bahan Kimia <i>Chemical and chemical products</i>	8 265 998 995	6 790 638 824
21	Farmasi Obat Kimia dan Obat Tradisional <i>Pharmacy Medicinal Chemistry and Traditional Medicin</i>	2 367 341 752	3 230 973 494

Bersambung/*Continued.....*

Sambungan Tabel/ *Continued Table 7.5.*

Kode Code	Klasifikasi Industri Industrial Classification	Perusahaan Establishment	Nilai Output Value of Gross Output (000 Rp)
(1)	(2)	(3)	(4)
22	Karet Barang Dari Karet dan Plastik <i>Rubber and plastic products</i>	139	9 643 206 700
23	Barang Galian Bukan Logam <i>Other non metallic mineral products</i>	20	4 164 009 042
24	Logam Dasar/ <i>Basic metals</i>	19	14 053 887 307
25	Barang Logam Bukan Mesin dan Peralatannya <i>Fabricated metal products except machinery and equipment</i>	97	9 479 886 316
26	Komputer Barang Elektronik dan Optik <i>Computers Electronic equipments and Optics.</i>	20	1 865 191 605
27	Peralatan listrik <i>Electrical Equipments</i>	40	23 947 345 665
28	Mesin dan Perlengkapan ytdl <i>Machinery and equipment n.e.c.</i>	18	4 736 758 737
29	Kendaraan Bermotor Trailer dan Semi Trailer <i>Motor vehicles Trailer dan Semi Trailer</i>	33	129 196 114 540
30	Alat Angkutan Lainnya <i>Others Transport Equipment</i>	18	39 284 002 224
31	Furnitur/ <i>Furniture</i>	25	762 911 618
32	Pengolahan Lainnya <i>Others Manufacturing</i>	37	2 781 113 468
33	Jasa Reparasi dan Pemasangan Mesin dan Peralatan/ <i>Services Repair and Installation of Machinery and Equipment</i>	3	152 358 103
Jumlah/Total		1 323	321 847 122 116

Bersambung/*Continued.....*

Sambungan Tabel/ *Continued Table 7.5.*

Kode <i>Code</i>	Klasifikasi Industri <i>Industrial Classification</i>	Biaya Input Perusahaan <i>Cost Input of Establishment</i> (000 Rp)	Nilai Tambah (Harga Pasar) <i>Value Added (Marketed Price)</i> (000 Rp)
(1)	(2)	(5)	(6)
22	Karet Barang Dari Karet dan Plastik <i>Rubber and plastic products</i>	6 008 447 955	3 634 758 745
23	Barang Galian Bukan Logam <i>Other non metallic mineral products</i>	2 737 542 119	1 426 466 923
24	Logam Dasar/ <i>Basic metals</i>	7 587 311 842	6 466 575 465
25	Barang Logam Bukan Mesin dan Peralatannya <i>Fabricated metal products except machinery and equipment</i>	4 659 385 983	4 820 500 333
26	Komputer Barang Elektronik dan Optik <i>Computers Electronic equipments and Optics.</i>	1 343 577 647	521 613 958
27	Peralatan listrik <i>Electrical Equipments</i>	13 096 026 011	10 851 319 654
28	Mesin dan Perlengkapan ytdl <i>Machinery and equipment n.e.c.</i>	1 150 044 654	3 586 714 083
29	Kendaraan Bermotor Trailer dan Semi Trailer <i>Motor vehicles Trailer dan Semi Trailer</i>	53 437 468 063	75 758 646 477
30	Alat Angkutan Lainnya <i>Others Transport Equipment</i>	14 926 833 041	24 357 169 183
31	Furnitur/ <i>Furniture</i>	347 791 177	415 120 441
32	Pengolahan Lainnya*) <i>Others Manufacturing</i>	1 011 767 553	1 769 345 915
33	Jasa Reparasi dan Pemasangan Mesin dan Peralatan/ <i>Servics Repair and Installation of Machinery and Equipment</i>	39 538 927	112 819 176
Jumlah/Total		157 038 332 917	164 808 789 199

*Catatan/Note: *)Termasuk Produk dari Batubara Pengilangan Minyak Bumi
Included Coal Refined Petroleum products*

Tabel : 7.6. Jumlah Perusahaan, Pajak Tak Langsung, dan Nilai Tambah (Biaya Faktor Produksi) Industri Besar dan Sedang Menurut Klasifikasi Industri, 2015
Table *Number of Establishment, Indirect Tax. And Value Added (Cost of Production) of Large and Medium Scale Manufacturing Establishments by Industrial Classification, 2015*

[Diolah dari Survei Industri Besar Sedang Tahunan/*Based on The Annually Large and Medium Manufacturing Establishment Survey*]

Kode Code	Klasifikasi Industri Industrial Classification	Perusahaan Establishment	Pajak Tak Langsung Indirect Tax (000 Rp.)	Nilai Tambah Value Added (000 Rp.)
(1)	(2)	(3)	(4)	(5)
10	Makanan/ <i>Food products</i>	188	187 354 605	8 052 629 657
11	Minuman/ <i>Beverages</i>	9	2 273 156	1 525 792 484
13	Tekstil/ <i>Textiles</i>	56	3 551 813	1 408 853 190
14	Pakaian Jad i/ <i>Wearing apparel</i>	281	28 530 310	5 772 355 045
15	Kulit dan Barang Dari Kulit dan Alas Kaki <i>Tanning and dressing of leather</i>	53	3 605 366	636 900 465
16	Kayu Barang Dari Kayu dan Gabus (Tidak Termasuk Furnitur) dan Barang-Barang Anyaman dari Bambu Rotan dan Sejenisnya/ <i>Wood and products of wood corck except furniture and Goods Matting of Bamboo Rattan and the Like</i>	16	1 913 482	102 307 194
17	Kertas dan Barang Dari Kertas <i>Paper and paper products</i>	33	2 291 858	258 045 541
18	Percetakan dan Reproduksi Media Rekaman/ <i>Printing and reproduction of recorded media</i>	122	11 953 947	3 077 455 534
19	Produk dan batubara dan pengilangan minyak bumi	1	800 000	231 787 418
20	Bahan Kimia dan Barang-barang dari Bahan Kimia <i>Chemical and chemical products</i>	66	144 364 336	6 790 638 824
21	Farmasi Obat Kimia dan Obat Tradisional/ <i>Pharmacy Medicinal Chemistry and Traditional Medicin</i>	29	214 554 254	3 230 973 494

Bersambung/*Continued.....*

Sambungan Tabel/ *Continued Table 7.6.*

Kode Code	Klasifikasi Industri <i>Industrial Classification</i>	Perusahaan <i>Establishment</i>	Pajak Tak Langsung <i>Indirect Tax</i>	Nilai Tambah <i>Value Added</i> (000 Rp.)
(1)	(2)	(3)	(4)	(5)
22	Karet Barang Dari Karet dan Plastik <i>Rubber and plastic products</i>	139	49 994 034	3 634 758 745
23	Barang Galian Bukan Logam <i>Other non metallic mineral products</i>	20	22 289 707	1 426 466 923
24	Logam Dasar/ <i>Basic metals</i>	19	9 069 956	6 466 575 465
25	Barang Logam Bukan Mesin dan Peralatannya <i>Fabricated metal products except machinery and equipment</i>	97	44 753 638	4 820 500 333
26	Komputer Barang Elektronik dan Optik <i>Computers Electronic equipments and Optics.</i>	20	9 323 872	521 613 958
27	Peralatan listrik <i>Electrical Equipments</i>	40	921 017 027	10 851 319 654
28	Mesin dan Perlengkapan ytdl <i>Machinery and equipment n.e.c.</i>	18	17 865 266	3 586 714 083
29	Kendaraan Bermotor Trailer dan Semi Trailer <i>Motor vehicles Trailer dan Semi Trailer</i>	33	762 882 245	75 758 646 477
30	Alat Angkutan Lainnya <i>Others Transport Equipment</i>	18	505 566 428	24 357 169 183
31	Furnitur/ <i>Furniture</i>	25	11 603 035	415 120 441
32	Pengolahan Lainnya*) <i>Others Manufacturing</i>	37	6 527 984	1 769 345 915
33	Jasa Reparasi dan Pemasangan Mesin dan Peralatan/ <i>Services Repair and Installation of Machinery and Equipment</i>	3	532 508	112 819 176
Jumlah/Total		1 323	2 962 618 827	164 808 789 199

Catatan/Note: *)Termasuk Produk dari Batubara Pengilangan Minyak Bumi
Included Coal Refined Petroleum products

Tabel: Jumlah Pemakaian Bahan Bakar Industri Besar dan Sedang Menurut
 7.7. Klasifikasi Industri, 2015

Table *Fuel & Lubricants Consumption in Volume of Large and Medium Scale Manufacturing Establishments by Industrial Classification, 2015*

(Liter)

[Diolah dari Survei Industri Besar/Sedang Tahunan/
Based on The Annually Large and Medium Manufacturing Establishment Survey]

Kode Code	Klasifikasi Industri Industrial Classification	Bensin Gasoline	Minyak Solar/Tanah Solar	Pelumas/ Lubricants
(1)	(2)	(3)	(4)	(5)
10	Makanan/ <i>Food products</i>	3 385 861	11 505 277	2 454 650
11	Minuman/ <i>Beverages</i>	109 450	494 728	1 062
13	Tekstil/ <i>Textiles</i>	870 427	1 041 103	72 404
14	Pakaian Jadi/ <i>Wearing apparel</i>	4 915 322	5 858 032	148 983
15	Kulit dan Barang Dari Kulit dan Alas Kaki <i>Tanning and dressing of leather</i>	572 660	214 204	22 099
16	Kayu Barang Dari Kayu dan Gabus (Tidak Termasuk Furnitur) dan Barang-Barang Anyaman dari Bambu Rotan dan Sejenisnya/ <i>Wood and products of wood corck except furniture and Goods Matting of Bamboo Rattan and the Like</i>	127 779	694 420	3 788
17	Kertas dan Barang Dari Kertas <i>Paper and paper products</i>	1 596 058	1 734 157	34 256
18	Percetakan dan Reproduksi Media Rekaman/ <i>Printing and reproduction of recorded media</i>	1 746 338	2 571 352	48 640
19	Produk dan batubara dan pengilangan minyak bumi	6 838	13 677	300
20	Bahan Kimia dan Barang-barang dari Bahan Kimia/ <i>Chemical and chemical products</i>	1 160 540	12 080 278	161 155
21	Farmasi Obat Kimia dan Obat Tradisional/ <i>Pharmacy Medicinal Chemistry and Traditional Medicine</i>	10 437 513	15 022 671	38 710

Bersambung/*Continued....*

Sambungan Tabel/ *Continued Table 7.7.*

Kode Code	Klasifikasi Industri <i>Industrial Classification</i>	Bensin Gasoline	Minyak Solar/Tanah Solar	Pelumas/ Lubricants
(1)	(2)	(3)	(4)	(5)
22	Karet Barang Dari Karet dan Plastik <i>Rubber and plastic products</i>	1 131 730	4 068 625	258 872
23	Barang Galian Bukan Logam <i>Other non metallic mineral products</i>	80 363	3 634 647	173 854
24	Logam Dasar/ <i>Basic metals</i>	1 270 978	2 467 453	420 451
25	Barang Logam Bukan Mesin dan Peralatannya <i>Fabricated metal products except machinery and equipment</i>	1 746 620	2 694 770	518 418
26	Komputer Barang Elektronik dan Optik <i>Computers Electronic equipments and Optics.</i>	3 958 206	3 486 425	3 074
27	Peralatan listrik <i>Electrical Equipments</i>	2 654 449	2 966 763	363 915
28	Mesin dan Perlengkapan ytdl <i>Machinery and equipment n.e.c.</i>	3 749 907	275 296	20 534
29	Kendaraan Bermotor Trailer dan Semi Trailer <i>Motor vehicles Trailer dan Semi Trailer</i>	2 606 063 610	22 959 240	15 811 028
30	Alat Angkutan Lainnya <i>Others Transport Equipment</i>	1 031 736	6 393 164	40 368
31	Furnitur/ <i>Furniture</i>	420 522	484 699	19 793
32	Pengolahan Lainnya*) <i>Others Manufacturing</i>	1 068 475	389 274	8 357
33	Jasa Reparasi dan Pemasangan Mesin dan Peralatan/ <i>Services Repair and Installation of Machinery and Equipment</i>	191 706	232 349	3 341
Jumlah/Total		2 648 297 088	101 282 604	20 628 052

*Catatan/Note: *)Termasuk Produk dari Batubara Pengilangan Minyak Bumi
Included Coal Refined Petroleum products*

Tabel : 7.8. Nilai Pemakaian Bahan Bakar Industri Besar dan Sedang Menurut Klasifikasi Industri 2015
Table Fuel & Lubricants Consumption in Value of Large and Medium Scale Manufacturing Establishments by Industrial Classification 2015

(000 Rp)

[Diolah dari Survei Industri Besar Sedang Tahunan/*Based on The Annually Large and Medium Manufacturing Establishment Survey*]

Kode Code	Klasifikasi Industri Industrial Classification	Bensin Gasoline	Solar/Tanah Solar
(1)	(2)	(3)	(4)
10	Makanan/ <i>Food products</i>	29 013 948	97 712 405
11	Minuman/ <i>Beverages</i>	944 188	4 035 659
13	Tekstil/ <i>Textiles</i>	7 327 503	8 632 679
14	Pakaian Jadi/ <i>Wearing apparel</i>	41 970 349	50 459 398
15	Kulit dan Barang Dari Kulit dan Alas Kaki <i>Tanning and dressing of leather</i>	4 901 107	1 574 338
16	Kayu Barang Dari Kayu dan Gabus (Tidak Termasuk Furnitur) dan Barang-Barang Anyaman dari Bambu Rotan dan Sejenisnya/ <i>Wood and products of wood corck except furniture and Goods Matting of Bamboo Rattan and the Like</i>	930 033	4 204 441
17	Kertas dan Barang Dari Kertas <i>Paper and paper products</i>	13 657 734	14 922 653
18	Percetakan dan Reproduksi Media Rekaman <i>Printing and reproduction of recorded media</i>	14 337 325	21 693 887
19	Produk dan batubara dan pengilangan minyak bumi	44 450	88 902
20	Bahan Kimia dan Barang-barang dari Bahan Kimia/ <i>Chemical and chemical products</i>	9 166 992	101 748 154
21	Farmasi Obat Kimia dan Obat Tradisional <i>Pharmacy Medicinal Chemistry and Traditional Medicin</i>	80 960 309	110 025 305

Bersambung/*Continued.....*

Sambungan Tabel/ *Continued Table 7.8.*

Kode <i>Code</i>	Klasifikasi Industri <i>Industrial Classification</i>	Bensin <i>Gasoline</i>	Solar/Tanah <i>Solar</i>
(1)	(2)	(3)	(4)
22	Karet Barang Dari Karet dan Plastik <i>Rubber and plastic products</i>	9 471 044	33 916 070
23	Barang Galian Bukan Logam <i>Other non metallic mineral products</i>	649 225	31 614 331
24	Logam Dasar/ <i>Basic metals</i>	10 688 252	21 119 544
25	Barang Logam Bukan Mesin dan Peralatannya <i>Fabricated metal products except machinery and equipment</i>	14 326 785	21 770 027
26	Komputer Barang Elektronik dan Optik <i>Computers Electronic equipments and Optics.</i>	34 618 707	30 389 496
27	Peralatan listrik <i>Electrical Equipments</i>	22 949 141	25 128 285
28	Mesin dan Perlengkapan ytdl <i>Machinery and equipment n.e.c.</i>	27 453 057	2 397 444
29	Kendaraan Bermotor Trailer dan Semi Trailer <i>Motor vehicles Trailer dan Semi Trailer</i>	16 967 384 717	200 732 605
30	Alat Angkutan Lainnya <i>Others Transport Equipment</i>	8 575 091	55 149 536
31	Furnitur/ <i>Furniture</i>	3 058 995	3 693 187
32	Pengolahan Lainnya *) <i>Others Manufacturing *)</i>	8 639 425	3 153 203
33	Jasa Reparasi dan Pemasangan Mesin dan Peralatan/ <i>Services Repair and Installation of Machinery and Equipment</i>	1 677 428	2 033 010
Jumlah/Total		17 312 745 805	846 194 559

Bersambung/*Continued.....*

Sambungan Tabel/ *Continued* Tabel 7.8.

Kode Code	Klasifikasi Industri <i>Industrial Classification</i>	Pelumas	Total Nilai Bahan Bakar
(1)	(2)	(5)	(6)
10	Makanan/ <i>Food products</i>	21 649 949	148 376 302
11	Minuman/ <i>Beverages</i>	38 898	5 018 745
13	Tekstil/ <i>Textiles</i>	3 030 463	18 990 645
14	Pakaian Jadi/ <i>Wearing apparel</i>	5 928 343	98 358 090
15	Kulit dan Barang Dari Kulit dan Alas Kaki <i>Tanning and dressing of leather</i>	810 437	7 285 882
16	Kayu Barang Dari Kayu dan Gabus (Tidak Termasuk Furnitur) dan Barang-Barang Anyaman dari Bambu Rotan dan Sejenisnya/ <i>Wood and products of wood corck except furniture and Goods Matting of Bamboo Rattan and the Like</i>	129 538	5 264 012
17	Kertas dan Barang Dari Kertas <i>Paper and paper products</i>	1 407 477	29 987 864
18	Percetakan dan Reproduksi Media Rekaman <i>Printing and reproduction of recorded media</i>	1 848 320	37 879 532
19	Produk dan batubara dan pengilangan minyak bumi	12 012	145 364
20	Bahan Kimia dan Barang-barang dari Bahan Kimia/ <i>Chemical and chemical products</i>	3 684 750	114 599 896
21	Farmasi Obat Kimia dan Obat Tradisional/ <i>Pharmacy Medicinal Chemistry and Traditional Medicin</i>	919 945	191 905 559

Bersambung/*Continued.....*

Sambungan Tabel/ *Continued Table 7.8*

Kode Code	Klasifikasi Industri <i>Industrial Classification</i>	Pelumas	Total Nilai Bahan Bakar
(1)	(2)	(5)	(6)
22	Karet Barang Dari Karet dan Plastik <i>Rubber and plastic products</i>	9 905 983	53 293 097
23	Barang Galian Bukan Logam <i>Other non metallic mineral products</i>	4 251 514	36 515 070
24	Logam Dasar/ <i>Basic metals</i>	4 287 036	36 094 832
25	Barang Logam Bukan Mesin dan Peralatannya <i>Fabricated metal products except machinery and equipment</i>	12 714 064	48 810 876
26	Komputer Barang Elektronik dan Optik <i>Computers Electronic equipments and Optics.</i>	112 296	65 120 499
27	Peralatan listrik <i>Electrical Equipments</i>	12 165 041	60 242 467
28	Mesin dan Perlengkapan ytdl <i>Machinery and equipment n.e.c.</i>	958 931	30 809 432
29	Kendaraan Bermotor Trailer dan Semi Trailer <i>Motor vehicles Trailer dan Semi Trailer</i>	644 950 617	17 813 067 939
30	Alat Angkutan Lainnya <i>Others Transport Equipment</i>	1 650 410	65 375 037
31	Furnitur/ <i>Furniture</i>	473 030	7 225 212
32	Pengolahan Lainnya*) <i>Others Manufacturing *)</i>	274 269	12 066 897
33	Jasa Reparasi dan Pemasangan Mesin dan Peralatan/ <i>Services Repair and Installation of Machinery and Equipment</i>	140 333	3 850 771
Jumlah/Total		731 343 656	18 890 284 020

Catatan/Note: *)Termasuk Produk dari Batubara Pengilangan Minyak Bumi
Included Coal Refined Petroleum products

Tabel **Produktivitas Tenaga Kerja dan Efisiensi Perusahaan Industri Besar**
—: 7.9 **Sedang Menurut Klasifikasi Industri 2017**
Table **Intensity Productivity of Worker and Efficiency at Large and Medium**
Manufacturing Establishments by Industrial Classification 2017

[Diolah dari Survei Industri Besar Sedang Tahunan/*Based on The Annually Large and Medium Manufacturing Establishment Survey*]

Kode Code	Klasifikasi Industri Industrial Classification	Produktivitas Tenaga Kerja Productivity of Worker [000 Rp/ orang/person]	Efisiensi Efficiency (%)
(1)	(2)	(3)	(4)
10	Makanan / <i>Food products</i>	400 886.224	74
11	Minuman / <i>Beverages</i>	1348 908.058	32
13	Tekstil / <i>Textiles</i>	143 051.0095	65
14	Pakaian Jadi / <i>Wearing apparel</i>	93 362.73507	55
15	Kulit dan Barang Dari Kulit dan Alas Kaki <i>Tanning and dressing of leather</i>	188 412.8963	33
16	Kayu Barang Dari Kayu dan Gabus (Tidak Termasuk Furnitur) dan Barang-Barang Anyaman dari Bambu Rotan dan Sejenisnya/ <i>Wood and products of wood corck except furniture and Goods Matting of Bamboo Rattan and the Like</i>	74 555.447	67
17	Kertas dan Barang Dari Kertas <i>Paper and paper products</i>	120 860.5038	73
18	Percetakan dan Reproduksi Media Rekaman/ <i>Printing and reproduction of recorded media</i>	286 029.0415	51
19	Produk dan batubara dan pengilangan minyak bumi	124 8627.249	28
20	Bahan Kimia dan Barang-barang dari Bahan Kimia <i>Chemical and chemical products</i>	401 675.991	56
21	Farmasi Obat Kimia dan Obat Tradisional / <i>Pharmacy Medicinal Chemistry and Traditional Medicin</i>	444 003.706	46

Bersambung/*Continued.....*

Sambungan Tabel/ *Continued Table 7.9.*

Kode <i>Code</i>	Klasifikasi Industri <i>Industrial Classification</i>	Produktivitas Tenaga Kerja <i>Productivity of Worker</i> [000 Rp/orang/person]	Efisiensi <i>Efficiency</i> (%)
(1)	(2)	(3)	(4)
22	Karet Barang Dari Karet dan Plastik <i>Rubber and plastic products</i>	499 803.3948	61
23	Barang Galian Bukan Logam <i>Other non metallic mineral products</i>	523 642.9882	66
24	Logam Dasar / <i>Basic metals</i>	349 0781.745	53
25	Barang Logam Bukan Mesin dan Peralatannya <i>Fabricated metal products except machinery and equipment</i>	689 546.5752	50
26	Komputer Barang Elektronik dan Optik <i>Computers Electronic equipments and Optics.</i>	429 569.6925	72
27	Peralatan listrik <i>Electrical Equipments</i>	188 6657.659	60
28	Mesin dan Perlengkapan ytdl <i>Machinery and equipment n.e.c.</i>	754 140.8593	24
29	Kendaraan Bermotor Trailer dan Semi Trailer / <i>Motor vehicles Trailer dan Semi Trailer</i>	3 574 581.926	41
30	Alat Angkutan Lainnya <i>Others Transport Equipment</i>	1 740 000.984	39
31	Furnitur / <i>Furniture</i>	199 245.6563	46
32	Pengolahan Lainnya *) <i>Others Manufacturing *)</i>	290 243.5262	36
33	Jasa Reparasi dan Pemasangan Mesin dan Peralatan / <i>Services Repair and Installation of Machinery and Equipment</i>	291 873.7605	29
Jumlah / Total		5 891 643 809	49

*Catatan/Note: *)Termasuk Produk dari Batubara Pengilangan Minyak Bumi
Included Coal Refined Petroleum products*

PARIWISATA

Tourism

08

<https://jaketourism.go.id>

Keadaan pariwisata DKI Jakarta, 2018

Tourism condition of DKI Jakarta Province, 2018

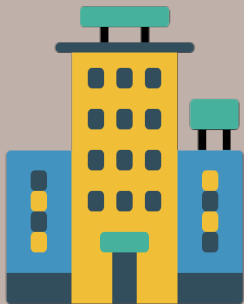

Rata-rata wisatawan asing menginap
2-4 bulan



Rata-rata wisatawan domestik menginap
2-3 bulan

PENJELASAN TEKNIS

1. Konsep dan definisi pariwisata mengikuti rekomendasi *World Tourism Organization* (WTO) dan *International Union of Office Traver Organization* (IUOTO).
2. Wisatawan mancanegara ialah setiap pengunjung yang mengunjungi suatu negara di luar tempat tinggalnya didorong oleh satu atau beberapa keperluan tanpa maksud memperoleh penghasilan di tempat yang dikunjungi dan lamanya kunjungan tersebut tidak lebih dari satu tahun (12 bulan).

Definisi ini mencakup 2 (dua) katagori wisatawan mancanegara yaitu :

- a. Wisatawan (turis) ialah setiap pengunjung seperti definisi diatas yang tinggal paling sedikit 24 jam. akan tetapi tidak lebih dari 1 (satu) tahun di tempat yang di kunjungi. dengan maksud antara lain: terlibat. rekreasi. olah raga. bisnis. menghadiri pertemuan. studi dan kunjungan dengan alasan kesehatan.
- b. Excursionist ialah pengunjung seperti definisi diatas yang tinggal kurang dari 24 jam di tempat yang dikunjungi (termasuk "Cruisers") Cruise passenger ialah setiap pengunjung yang tiba di suatu

TECHNICAL NOTES

1. *The concept and definition of tourism refers to the recommendatation of the world tourism Organization (WTO) and International Union of Offices Traver Organization (IUOTO).*
2. *A Foreign visitor is any person visiting a country other than his usually place of residence for any reason other than for earning income in the country visited and the lengh of stay is no more than one year (12 months).*

This definition covers two categories of foreign visitors. namely :

- a. *"Tourist" is any visitor staying for at least 24 hours. but not more than one year. in the country visited. with the intention of visiting. and for any of these purposes :*
 - *Pleasure. recreation and sports.*
 - *Business. visiting friends and relatives. missions. attending meetings. conferences. visit for health reasons and study.*
- b. *"Excursionist" is any visitor staying less than 24 hours in the country visited including "Cruise Passengers". i.e. visitors arriving in a country without staying in any accommodation available in the visited country.*

negara dimana mereka tidak menginap di akomodasi yang tersedia di negara tersebut. misalnya dengan kapal laut.

3. Rata rata lama tinggal adalah rata rata waktu tinggal wisatawan mancanegara di Indonesia untuk satu kali kunjungan.
 4. Penerimaan negara dari wisatawan mancanegara adalah hasil kali antara rata rata pengeluaran wisman per kunjungan dengan jumlah kunjungan wisman.
 5. Akomodasi ialah suatu usaha yang menggunakan suatu bangunan atau sebagian bangunan yang disediakan secara khusus. dan setiap orang dapat menginap. makan serta memperoleh pelayanan dan fasilitas lainnya dengan pembayaran. Akomodasi dibedakan antara hotel dan akomodasi lainnya. Ciri khusus dari hotel adalah mempunyai restoran yang berada di bawah manajemen hotel tersebut.
 6. Hotel berbintang yaitu hotel yang telah memenuhi syarat yang telah ditentukan seperti persyaratan fisik bentuk pelayanan yang di berikan. Kualifikasi tenaga kerja. jumlah kamar dan lainnya. hotel tidak berbintang yaitu hotel yang tidak memenuhi persyaratan yang telah ditentukan.
3. *Average Length of stay is the average duration stay of foreign visitor in Indonesia for one trip*
 4. *Revenue from foreign visitor is the number of foreign visitor in Indonesia multiplied by the average expenditures per visit.*
 5. *An accommodation is an establishment using a building or a part of a building. prepared commercially for any person to stay. eat and obtain service as well as other facilities. ccommodation is segregated into hotel and other accommodations. The special characteristic of a hotel is having a restaurant under the hotel management.*
 6. *A classified hotel is an accommodation which meets spedified standards regarding physical requirement. services provided. manpower qualification number of room available. Etc. A non-classified hotel is an accommodation which has not met the requirements previously mentioned.*

7. Tingkat penghunian Kamar hotel adalah persentase banyaknya malam kamar yang dihuni terhadap banyaknya kamar yang tersedia.
7. *Room Occupancy rate is the number of room night occupied diivided by the number of room night avaible multiplied by 100 percent.*
8. Rata rata banyaknya tamu menginap adalah hasil bagi antara banyaknya malam tempat tidur yang terpakai dengan banyaknya tamu yang menginap dihotel dan akomodasi lainnya.
8. *Average lenght of stay is the number of bed nights used divided by the number of guests staying at the accomodation.*

8.1. HOTEL

Berdasarkan data hasil survey hotel dan akomodasi lainnya, pada tahun 2016 tercatat sebanyak 407 akomodasi terdapat di DKI Jakarta. Akomodasi terbanyak terdapat di Kota Jakarta Pusat yaitu sebanyak 175 unit. Sementara itu, Kabupaten Kepulauan Seribu merupakan daerah dengan jumlah akomodasi paling sedikit.

8.2. PARIWISATA

Wisatawan mancanegara yang datang ke DKI Jakarta pada tahun 2018 sebanyak 2.713.403 orang atau meningkat sebesar 8,60 persen dibanding tahun sebelumnya. Obyek wisata unggulan yang paling banyak dikunjungi wisatawan adalah Taman Impian Jaya Ancol sebanyak 17,58 juta orang (54,73 persen) dari total pengunjung sebanyak 32,12 juta orang pada tahun 2018.

8.3. TAMAN

Luas area taman di DKI Jakarta mengalami peningkatan dari 27.349.258.00 m² di tahun 2013 menjadi 27.488.095.21 m² tahun 2014. Area taman kota dan taman lingkungan terluas terdapat di Kota Jakarta Pusat, yaitu sebesar 4.451.434,18 m².

8.1. HOTEL

Based on the data from hotel and accommodation survey of DKI Jakarta. In 2016 there are 407 unit of accommodation located in Jakarta. Most hotel is located in Jakarta Pusat about 175 units. Meanwhile, Kepulauan Seribu Regency is an area with the least number of hotels.

8.2. TOURISM

Number of foreign tourists coming to DKI Jakarta in 2018 was 2.713.403 people or increased by 8,60 percents over the previous year. Taman Impian Jaya Ancol is the most visited by tourist. as 17,58 million people (54,73 percent) with total visitor in 2018 was 32,12 million peoples.

8.3. PARK

The area of the park in Jakarta increased from 27.349.258.00 m² in 2013 to the year 27.488.095.21 m² in 2014. The largest park city & environment area is located in Jakarta Pusat about 4.451.434,18 m².

8 Pariwisata/*Tourism*

Tabel 8.1 Jumlah Akomodasi, Kamar, dan Tempat Tidur yang Tersedia pada Hotel Bintang Menurut Kabupaten/Kota di Provinsi DKI Jakarta, 2014–2018
Table Number of Accommodations, Available Rooms and Beds in Classified Hotel By Regency/Municipality in DKI Jakarta Province, 2014–2018

Kabupaten/Kota <i>Regency/ Municipality</i>	2014		
	Akomodasi <i>Accommoda-tions</i>	Kamar <i>Rooms</i>	Tempat Tidur <i>Beds</i>
(1)	(5)	(6)	(7)
Kep. Seribu	5	241	387
Jakarta Selatan	47	7 821	10 826
Jakarta Timur	10	906	1 169
Jakarta Pusat	96	18 779	25 561
Jakarta Barat	36	5 853	7 969
Jakarta Utara	23	3 664	5 678
DKI Jakarta	217	37 264	51 590

Lanjutan Tabel/*Continued Table 8.1*

Kabupaten/Kota <i>Regency/ Municipality</i>	2015			2016		
	Akomo- dasi <i>Accom- moda- tions</i>	Kamar <i>Rooms</i>	Tempat Tidur <i>Beds</i>	Akomo- dasi <i>Accom- moda- tions</i>	Kamar <i>Rooms</i>	Tempat Tidur <i>Beds</i>
(1)	(9)	(10)	(11)	(12)	(13)	(14)
Kep. Seribu	4	228	343	4	192	285
Jakarta Selatan	48	7 407	9 745	48	7 698	10 218
Jakarta Timur	12	1 498	1 937	11	1 404	1 921
Jakarta Pusat	104	20 015	27 464	110	20 888	28 708
Jakarta Barat	38	5 953	8 410	39	5 774	8 095
Jakarta Utara	22	3 910	6 100	20	3 850	6 066
DKI Jakarta	228	39 011	53 999	232	39 806	55 293

Lanjutan Tabel/*Continued Table 8.1*

Kabupaten/Kota <i>Regency/ Municipality</i>	2017			2018		
	Akomo- dasi <i>Accom- moda- tions</i>	Kamar <i>Rooms</i>	Tempat Tidur <i>Beds</i>	Akomo- dasi <i>Accom- moda- tions</i>	Kamar <i>Rooms</i>	Tempat Tidur <i>Beds</i>
(1)	(15)	(16)	(17)	(18)	(19)	(20)
Kep. Seribu	NA	NA	NA	4	222	334
Jakarta Selatan	NA	NA	NA	86	9 497	10 190
Jakarta Timur	NA	NA	NA	14	2 319	2 385
Jakarta Pusat	NA	NA	NA	148	22 095	29 839
Jakarta Barat	NA	NA	NA	46	7 432	8 405
Jakarta Utara	NA	NA	NA	28	5 334	9 696
DKI Jakarta	NA	NA	NA	326	46 899	60 849

Catatan/Notes: Tahun 2017 Tidak dilaksanakan survey karena dilaksanakan SE2016-Lanjutan

Sumber/Source: BPS, Survei Hotel Tahunan (VHTL)/BPS-Statistics Indonesia, Hotels Survey

Table 8.2 Jumlah Akomodasi, Kamar, dan Tempat Tidur yang Tersedia pada Hotel Nonbintang dan Akomodasi Lainnya Menurut Kabupaten/Kota di Provinsi DKI Jakarta, 2015–2018
Number of Accommodations, Available Rooms and Beds in Non-Classified Hotel and Other Accommodations by Regency/Municipality in DKI Jakarta Province, 2015–2018

Kabupaten/Kota <i>Regency/ Municipality</i>	2015			2016		
	Akomo- dasi <i>Accom- moda- tions</i>	Kamar <i>Rooms</i>	Tempat Tidur <i>Beds</i>	Akomo- dasi <i>Accom- moda- tions</i>	Kamar <i>Rooms</i>	Tempat Tidur <i>Beds</i>
(1)	(2)	(3)	(4)	(5)	(6)	(7)
Kep. Seribu	19	163	302	22	213	406
Jakarta Selatan	13	528	728	11	349	547
Jakarta Timur	24	832	1 605	26	1 011	1 316
Jakarta Pusat	92	3 383	4 872	65	2 706	3 970
Jakarta Barat	44	2 171	2 554	42	2 044	2 544
Jakarta Utara	27	1 306	1 670	39	1 975	2 208
DKI Jakarta	219	8 383	11 731	205	8 298	10 991

Lanjutan Tabel/*Continued Table 8.2*

Kabupaten/Kota <i>Regency/ Municipality</i>	2017			2018		
	Akomo- dasi <i>Accom- moda- tions</i>	Kamar <i>Rooms</i>	Tempat Tidur <i>Beds</i>	Akomo- dasi <i>Accom- moda- tions</i>	Kamar <i>Rooms</i>	Tempat Tidur <i>Beds</i>
(1)	(8)	(9)	(10)	(11)	(12)	(13)
Kep. Seribu	NA	NA	NA	129	1 630	2 560
Jakarta Selatan	NA	NA	NA	43	1 276	1 958
Jakarta Timur	NA	NA	NA	23	922	1 170
Jakarta Pusat	NA	NA	NA	155	4 477	5 066
Jakarta Barat	NA	NA	NA	57	1 587	2 546
Jakarta Utara	NA	NA	NA	35	1 094	889
DKI Jakarta	NA	NA	NA	442	10 986	14 189

Catatan/Notes: Tahun 2017 Tidak dilaksanakan survey karena dilaksanakan SE2016-Lanjutan

Sumber/Source: BPS, Survei Hotel Tahunan (VHTL)/BPS-Statistics Indonesia, Hotels Survey

Tabel 8.3 Rata-rata Lama Menginap Tamu Asing dan Tamu Domestik Menurut Bulan Provinsi DKI Jakarta (hari), 2018
Table Length Average of Stay of Foreign and Domestic Guests by Month in DKI Jakarta Province, 2018

Bulan/Month	Tamu Asing/ Foreign Guests	Tamu Domestik/ Domestic Guests
(1)	(2)	(3)
Januari/January	3,16	2,35
Pebruari/February	3,11	1,99
Maret/March	2,35	2,10
April/April	3,29	1,70
Mei/May	2,69	1,93
Juni/June	2,28	2,25
Juli/July	2,44	1,99
Agustus/August	3,01	2,01
September/September	2,42	2,30
Oktober/October	2,85	1,97
Nopember/November	2,52	1,98
Desember/December	3,81	1,95

Sumber/Source: BPS, Survei Hotel Tahunan (VHTL)/BPS-Statistics Indonesia, Hotels Survey

Tabel 8.4 Persentase Tingkat Penghunian Kamar Hotel Menurut Jenis Hotel Dan Bulan di Provinsi DKI Jakarta, 2018
Table *Occupancy Rate of Hotel and Other Room by Hotel Type and Month in DKI Jakarta Province, 2018*

Bulan/Month	Hotel Berbintang/ Classified Hotel	Hotel Non bintang/ Non-Classified Hotel
(1)	(2)	(3)
Januari/January	64,74	74,40
Pebruari/February	62,43	85,23
Maret/March	61,77	88,68
April/April	62,91	83,57
Mei/May	65,61	83,60
Juni/June	52,48	53,16
Juli/July	78,79	76,11
Agustus/August	74,12	75,42
September/September	68,33	84,76
Oktober/October	68,72	79,35
Nopember/November	74,29	89,58
Desember/December	68,23	86,26

Sumber/Source: BPS, Survei Hotel Tahunan (VHTL)/BPS-Statistics Indonesia, Hotels Survey

Tabel : 8.5 **Jumlah Kunjungan Wisatawan ke Obyek Wisata Unggulan Menurut Lokasi di DKI Jakarta, 2014-2018**
Table **Number of Tourist Visitors at Tourism Prime Object by Object in DKI Jakarta Province, 2014-2018**
(Kunjungan/Visits)

Lokasi Object	Tahun/Year				
	2014	2015	2016	2017	2018
(1)	(2)	(3)	(4)	(5)	(6)
1. Taman Impian Jaya Ancol	16 085 604	16 661 517	17 850 284	19 261 212	17 575 914
2. TMII	4 587 735	5 575 905	4 977 704	5 704 712	6 004 718
3. Ragunan	4 100 570	5 157 035	5 177 877	5 366 148	5 455 788
4. Monumen Nasional	1 156 208	1 539 195	1 878 155	1 866 428	1 945 747
5. Museum Nasional	245 848	266 359	380 762	293 918	263 171
6. Museum Satria Mandala	38 756	49 964	37 969	36 144	11 693
7. Museum Sejarah Jakarta	196 433	535 144	733 921	798 139	612 668
8. Pelabuhan Sunda Kelapa	50 779	63 220	43 398	58 284	45 653
Jumlah/Total	26 461 933	29 848 339	31 080 070	33 384 985	32 115 352

Sumber/Source : Dinas Pariwisata Provinsi DKI Jakarta/Tourism Services of DKI Jakarta Province

Tabel Wisatawan Mancanegara Yang Datang ke DKI Jakarta Menurut
 —: 8.6 Pintu Masuk dan Bulan. 2018
Table Arrivals of Foreign Visitors to DKI Jakarta by Port of Entry and
 Month in DKI Jakarta Province, 2018

[Diolah dari Survei Inbound–Outbound/Based on Inbound-Outbound Survey]

Bulan Month	Bandara Soekarno-Hatta Soekarno-Hatta Air Port	Bandara Halim Perdana Kusuma Halim Perdana Kusuma Air Port	Pelabuhan Tanjung Priok Tanjung Priok	Jumlah Total
(1)	(2)	(3)	(4)	(5)
Januari/January	209 553	81	1 349	210 983
Pebruari/February	201 981	1 349	88	203 418
Maret/March	244 467	145	-	244 612
April/April	223 814	154	-	223 968
Mei/May	190 216	119	-	190 335
Juni/June	182 887	56	-	182 943
Juli/July	321 468	163	-	221 631
Agustus/August	308 231	216	-	308 447
September/September	250 058	122	-	250 180
Oktober/October	244 775	138	-	244 913
Nopember/November	206 820	85	-	206 905
Desember/December	224 989	87	-	225 076
Jumlah/Total	2 498 475	2 715	1 437	2 713 403

Tabel **Banyaknya Wisatawan Nusantara dan Mancanegara di**
—: 8.7 **Provinsi DKI Jakarta, 2010 - 2018**
Table **Number of Domestic and Foreign Visitors in DKI Jakarta**
Province, 2010 - 2018

[Diolah dari Survei Inbound–Outbound/*Based on Inbound-Outbound Survey*]

Tahun Year	Wisatawan Nusantara Domestic	Pertumbuhan Growth (%)	Wisatawan Manca Negara Foreigner	Pertumbuhan Growth (%)
(1)	(2)	(3)	(5)	(6)
2010	17 158 855	12,88	1 892 866	30,37
2011	17 617 650	2,67	2 003 944	5,87
2012	19 811 561	12,45	2 125 513	6,07
2013	17 097 669	-13,69	2 313 742	8,86
2014	9 024 013*)	- 47,22	2 319 295	0,24
2015	-	-	2 377 226	2,50
2016	-	-	2 512 005	5,67
2017	-	-	2 658 055	5,81
2018	-	-	2 813 411	5,84

Sumber/Source : Badan Pusat Statistik RI/BPS-Statistics
 Catatan/Note : *) Semester 1

Tabel Kunjungan Wisatawan Mancanegara yang Datang ke DKI Jakarta dan Indonesia. 2010-2018
 —: 8.8
Table *Foreign Visitors Arriving in DKI Jakarta and Indonesia in DKI Jakarta Province, 2010-2018*
 (Orang/Person)

[Diolah dari Survei Inbound–Outbound/*Based on Inbound-Outbound Survey*]

Tahun Year	DKI Jakarta	Indonesia	Persentase Percentage
(1)	(2)	(3)	(4)
2010	1 892 866	7 002 944	27,03
2011	2 003 944	7 649 731	26,20
2012	2 125 513	8 044 462	26,42
2013	2 313 742	8 802 129	26,29
2014	2 319 295	9 435 411	24,58
2015	2 377 226	10 406 759	22,84
2016	2 512 005	11 519 275	21,81
2017	2 658 055	14 039 799	18,93
2018	2 813 411	15 810 305	17,79

Tabel : 8.9 Jumlah dan Luas Taman Menurut Jenis dan Kabupaten/Kota di Provinsi DKI Jakarta, 2014
Table The Number and Area of Park by Kind of Park and Municipality/Regency in DKI Jakarta Province, 2014

Kota Adm. Municipality	Jenis Taman Kind of Park					
	Taman Kota dan Taman Lingkungan Park City & Environman		Taman Interaktif Interactive Garden		Taman/Bangunan Umum Public Garden	
	Jumlah Total	Luas/Area (M ²)	Jumlah Total	Luas/Area (M ²)	Jumlah Total	Luas/Area (M ²)
(1)	(2)	(3)	(4)	(5)	(6)	(7)
Kep. Seribu	-	-	-	-	-	-
Jakarta Selatan	596	3 969 675,65	20	81 112,84	4	3 783,47
Jakarta Timur	425	3 660 513,60	30	92 609,48	5	45 002,67
Jakarta Pusat	436	4 451 434,18	18	6 299,65	3	10 941,00
Jakarta Barat	329	3 527 653,09	15	10 295,00	1	808,00
Jakarta Utara	365	3 628 160,15	18	15 324,39	4	25 532,66
Jumlah/Total	2 151	19 237 436,67	101	205 641,36	17	86 067,80

Bersambung/Continued

Sambungan Tabel/*Continued Table 8.9*

Kota Adm. <i>Municipality</i>	Taman Rekreasi <i>Recreational Park</i>		Jalur Hijau Jalan & Pedestrian <i>Street Green Belt</i>		Jalur Hijau Tepian Air & Penyempurna <i>River Banks</i>	
	Jumlah <i>Total</i>	Luas/Area <i>(M²)</i>	Jumlah <i>Total</i>	Luas/Area <i>(M²)</i>	Jumlah <i>Total</i>	Luas/Area <i>(M²)</i>
(1)	(8)	(9)	(10)	(11)	(12)	(13)
Kep, Seribu	-	-	-	-	-	-
Jakarta Selatan	6	224 315,00	26	354 242,17	17	142 422,35
Jakarta Timur	-	-	3	16 554,00	9	417 228,34
Jakarta Pusat	-	-	53	322 682,46	18	239 064,92
Jakarta Barat	1	69 967,00	6	37 120,94	5	51 425,79
Jakarta Utara	-	-	3	27 090,00	3	74 505,92
Jumlah/<i>Total</i>	7	294 282,00	91	757 689,57	52	924 647,32

Bersambung/*Continued*

Sambungan Tabel/*Continued Table 8.9*

Kota Adm. <i>Municipality</i>	Taman Pemakaman <i>Cemetery</i>		Taman Eks Refungsi <i>SPBU</i>		Jumlah Total	
	Jumlah <i>Total</i>	Luas/Area <i>(M²)</i>	Jumlah <i>Total</i>	Luas/Area <i>(M²)</i>	Jumlah <i>Total</i>	Luas/Area <i>(M²)</i>
(1)	(14)	(15)	(16)	(17)	(18)	(19)
Kepulauan Seribu	5	44 995,00	-	-	5	44 995,00
Jakarta Selatan	18	503 283,00	7	12 277,00	694	6 291 111,48
Jakarta Timur	28	743 832,50	3	4 123,00	503	5 979 863,58
Jakarta Pusat	4	379 477,00	10	13 022,00	542	5 422 921,20
Jakarta Barat	12	486 898,00	3	3 188,00	372	5 187 355,81
Jakarta Utara	11	786 960,00	3	4 275,00	407	4 561 848,12
Jumlah/Total	78	1 945 445,50	26	36 885,00	2 523	17 488 095,19

Sumber/*Source*: Dinas Kehutanan Provinsi DKI Jakarta/*Forestry Services of DKI Jakarta Province*

Tabel : 8.10 Jumlah dan Luas Taman di Provinsi DKI Jakarta Menurut Jenisnya, 2008–2014
Table *The Number and Area of Park by Kind of Park in DKI Jakarta Province, 2008-2014*

Tahun Year	Jenis Taman/Kind of Park					
	Taman Kota & Lingkungan <i>Park City & Environment</i>		Taman Interaktif <i>Interactive Garden</i>		Taman Bangunan Umum <i>Public Garden</i>	
	Jumlah <i>Total</i>	Luas/Area (M ²)	Jumlah <i>Total</i>	Luas/Area (M ²)	Jumlah <i>Total</i>	Luas/Area (M ²)
(1)	(2)	(3)	(4)	(5)	(6)	(7)
2008	2 082	18 279 022,06	82	76 447,63	17	86 067,80
2009	2 088	18 363 031,06	82	76 447,63	17	86 067,80
2010	2 096	18 603 618,06	86	88 564,57	17	86 067,80
2011	2 119	18 777 044,91	91	156 423,77	17	86 067,80
2012	2 166	19 121 695,67	100	200 003,36	17	86 067,80
2013	2 177	19 187 237,18	101	205 641,36	17	86 067,80
2014	2 188	19 274 368,18	102	205 641,36	17	86 067,80

Bersambung/*Continued*

Sambungan Tabel/*Continued Table 8.10*

Tahun Year	Jenis Taman/ <i>Kind of Park</i>					
	Taman Rekreasi <i>Recreational Park</i>		Jalur Hijau Jalan & Pedestrian <i>Street Green Belt</i>		Jalur Hijau Tepian Air & Jalur Hijau Penyempurna <i>River Banks</i>	
	Jumlah <i>Total</i>	Luas/Area <i>(M²)</i>	Jumlah <i>Total</i>	Luas/Area <i>(M²)</i>	Jumlah <i>Total</i>	Luas/Area <i>(M²)</i>
(1)	(8)	(9)	(10)	(11)	(12)	(13)
2008	4	127 479,00	60	501 345,63	35	806 308,23
2009	7	294 282,00	62	503 545,63	44	886 584,86
2010	7	294 282,00	66	506 495,63	46	900 377,03
2011	7	294 282,00	68	509 395,63	47	900 689,25
2012	7	294 282,00	91	726 234,57	52	924 647,32
2013	7	294 280,00	91	726 234,56	52	5 925 148,00
2014	7	294 282,00	91	757 689,56	52	924 647,31

Bersambung/*Continued*

Sambungan Tabel/*Continued Table 8.10*

Tahun Year	Jenis Taman/ <i>Kind of Park</i>		DKI Jakarta	
	Taman Pemakaman <i>Cemetery</i>		Jumlah <i>Total</i>	Luas/ <i>Area</i> (M ²)
	Jumlah <i>Total</i>	Luas/ <i>Area</i> (M ²)		
(1)	(14)	(15)	(16)	(17)
2008	-	-	2 280	19 976 670,35
2009	78	5 904 463,00	2 378	26 214 421,98
2010	78	5 904 463,00	2 396	26 483 868,09
2011	78	5 904 463,00	2 427	26 728 366,36
2012	78	5 904 463,00	2 511	27 257 440,22
2013	78	5 925 148,00	2 523	27 349 258,00
2014	78	5 945 399,00	2 535	27 488 095,21

Sumber/*Source*: Dinas Kehutanan Provinsi DKI Jakarta/*Forestry Services of DKI Jakarta Province*

TRANSPORTASI DAN KOMUNIKASI

Transportation and Communication

09

Statistik

Transportasi Jakarta 2018

Transportation Statistics of DKI Jakarta Province, 2018

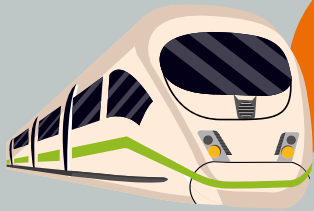

KRL (Kereta
Rel Listrik)
Mengangkut
336 Juta
penumpang



24 juta penumpang
datang dari Luar Negeri
di Bandara Soekarno Hatta



211 juta volume kendaraan
telah melintasi Tol Dalam
Kota



144 juta penumpang
telah menggunakan
Transjakarta

PENJELASAN TEKNIS**TECHNICAL NOTES**

- | | |
|--|---|
| <ol style="list-style-type: none"> 1. Data transportasi dan komunikasi meliputi : <ol style="list-style-type: none"> a. Panjang Jalan b. Angkutan Darat c. Angkutan Laut d. Angkutan Udara e. Pos dan Telekomunikasi. 2. Kendaraan bermotor adalah setiap kendaraan yang digerakkan oleh peralatan teknik yang ada pada kendaraan tersebut, biasanya digunakan untuk angkutan orang atau barang di atas jalan raya selain kendaraan yang berjalan di atas rel. Kendaraan bermotor yang dicatat adalah semua jenis kendaraan kecuali kendaraan bermotor TNI/Polri dan Korps Diplomatik. 3. Mobil penumpang adalah setiap kendaraan bermotor yang dilengkapi dengan tempat duduk untuk sebanyak-banyaknya delapan orang, tidak termasuk tempat duduk untuk pengemudi, baik dilengkapi atau tidak dilengkapi bagasi. 4. Mobil bis adalah setiap kendaraan bermotor yang dilengkapi dengan tempat duduk untuk lebih dari delapan orang, tidak termasuk tempat duduk untuk pengemudi, baik dilengkapi atau tidak dilengkapi bagasi. 5. Mobil truk adalah setiap kendaraan bermotor yang digunakan untuk angkutan barang, | <ol style="list-style-type: none"> 1. <i>Data on transportations and communications cover:</i> <ol style="list-style-type: none"> a. <i>Length of Road</i> b. <i>Land Transportation</i> c. <i>Sea Transportation</i> d. <i>Air Transportation</i> e. <i>Pos and Telecommunication</i> 2. <i>Motor vehicles are any kind of vehicles motorized by machine set up in those vehicles. They are usually used for transporting peoples and goods on roads except vehicles moving along a railway line. The data cover all kinds of motor vehicles except those belong to Indonesia Army Force Indonesian State Police and Diplomatic Corps.</i> 3. <i>Passengers cars are any motor vehicles with nomore than eight seats, excluding seat for driver. It can be with or without boot.</i> 4. <i>Buses are passengers cars having seats for more than eight passengers, excluding seat for driver. It can be with or without boot.</i> 5. <i>Trucks are any motor vehicles used to transport goods excluding passenger cars, buses, and</i> |
|--|---|

selain mobil penumpang, mobil bis dan kendaraan bermotor roda dua.

motorcycles.

6. Data panjang jalan bersumber dari Dinas Pekerjaan Umum Kabupaten/Kota, diolah dari daftar PJ-II/5.

6. Data on the length of roads were taken from Regency Public Works Offices, based on PJ-II/5 questionnaire

7. Kereta api adalah kendaraan dengan tenaga gerak (listrik, diesel atau tenaga uap) yang berjalan sendiri maupun dirangkaikan dengan kendaraan lain, yang akan atau sedang bergerak diatas rel, terdiri dari kereta penumpang dan kereta barang.

7. Train is a coach or a number of coaches joined together, moving along a railway line. It can be passenger train or baggage train.

8. Kilometer penumpang adalah jumlah kilometer dari semua penumpang yang berangkat. Besaran ini merupakan penjumlahan jarak asal tujuan masing-masing penumpang.

8. Passenger kilometer is total kilometers of all departing passenger. This measurement is the sum of distance between the place of origin and the place of destination taken by all passengers.

9. Rata-rata jarak perjalanan per penumpang adalah rata-rata yang ditempuh oleh setiap penumpang, atau jumlah kilometer penumpang dibagi dengan jumlah penumpang berangkat.

9. Mean distance of journey per passenger is mean distance taken by each passenger or the total of passenger-kilometer divided by the number of departing passengers .

10. Kilometer ton adalah jumlah kilometer semua ton yang diangkut. Besaran ini merupakan hasil penjumlahan jarak asal tujuan masing-masing barang dalam ton.

10. Ton-kilometer is total kilometer of all cargoes carried. This is the sum of distance from area of origin to area of destination for each ton of cargoes.

11. Rata-rata jarak angkut barang adalah rata-rata jarak yang ditempuh oleh setiap ton barang atau jumlah kilometer ton dibagi dengan ton dimuat.

11. Mean distance of cargoes loaded is mean distance of each ton of cargoes loaded or total ton-kilometer divided by total ton of cargoes loaded.

12. Gross Ton (GT) adalah volume ruangan kapal dalam m³, kecuali terowongan, lubang poros baling-baling, tempat jangkar, dan alas ganda.
13. Sumber data transportasi berasal dari masing-masing instansi terkait, dikumpulkan oleh Badan Pusat Statistik (BPS) setiap bulan/tahun.
14. Kantor Pos adalah pemberi pelayanan pengiriman barang, uang, dsb, dari suatu tempat ke tempat yang lain. Pengguna pelayanan biasanya diharuskan menempel perangko yang cukup pada sampul surat, kartu pos, pos wesel, warkat pos, paket dsb. Rumah pos berfungsi sama seperti kantor pos dan kantor pos pembantu, bedanya rumah pos biasanya terletak di daerah terpencil.
15. Telekomunikasi adalah setiap pemancaran, pengiriman dan atau penerimaan dari setiap informasi dalam bentuk tanda-tanda, isyarat, tulisan, gambar, suara dan bunyi melalui sistem kawat, optik, radio atau sistem elektromagnetik lainnya.
16. Jaringan telekomunikasi adalah rangkaian perangkat telekomunikasi dan kelengkapannya yang digunakan dalam bertelekomunikasi.
17. Jaringan tetap ialah kegiatan
12. *Gross Ton (GT) is total volume of all room in a ship, excluding the volume of tunnel, the axle of propellers, the anchor, and the chain locker.*
13. *Data on transportations are ompiled by the BPSStatistics Indonesia (BPS). These data are obtained from relevant institutions.*
14. *Post office is an establishment dealing with the delivery of goods, letters, money, etc. from one place to another place. Service users usually put postage stamps on the envelope and postcard or are charged with amount of money in obtaining services such as money order, aerogramme, package post, etc. A mailing house has the same function as post office and auxiliary post office. It is usually located in remote areas.*
15. *Telecommunication includes every transmitting, delivering and or receiving from every information of marking, signal, article, picture, sound and voice through strand of wire system, optic, radio or other electromagnetic system.*
16. *Telecommunication network is peripheral network of telecommunication and its equipment used in the means of telecommunication.*
17. *Fixed line is the management of*

penyelenggaraan jaringan untuk telekomunikasi tetap yang dimaksudkan bagi terselenggaranya telekomunikasi publik dan sirkuit sewa, termasuk kegiatan sambungan komunikasi data yang pengirimannya dilakukan secara paket, melalui sentral atau jaringan lain, seperti *Public Switched Telephone Network (PSTN)*.

18. Jaringan bergerak ialah kegiatan penyelenggaraan jaringan yang melayani telekomunikasi bergerak. Seperti jaringan bergerak seluler yang menggunakan teknologi seluler.

19. *Public Switched Telephone Network (PSTN)* adalah jaringan telepon tetap dengan kabel. PSTN secara umum diatur oleh standar-standar teknis dengan menggunakan nomor telepon.

20. *Fixed Wireless Access (FWA)* atau telepon tetap tanpa kabel adalah suatu teknologi akses nirkabel yang menghubungkan pengguna telepon dengan jaringan telepon tanpa kabel. FWA menggunakan penomoran telepon biasa yakni menggunakan kode area. Misal 021 untuk Jakarta.

21. Pelanggan atau pengguna berbayar adalah perseorangan, badan hukum, atau instansi pemerintah yang menggunakan jaringan telekomunikasi dan atau jasa telekomunikasi berdasarkan

telecommunication network for the fixed line telecommunication to ensure the well-held of public telecommunications and circuit rental, including the activity of data communication delivery in package, through central or other network, such as Public Switched Telephone Network (PSTN).

18. *Mobile Network is the management of telecommunication network serving the mobile telecommunication. For example mobile phone using cellular technology.*

19. *Public Switched Telephone Network (PSTN) is public telephone network with fixed line. PSTN is generally arranged by technical standards on the basis of telephone number.*

20. *Fixed Wireless Access (FWA) or fixed telephone without cable is a non cable technology access connecting phone users to phone network without cable. FWA uses common telephone numbering, that is area code. For example, 021 for Jakarta's area code.*

21. *Subscriber or user is individual, firm, or government institution using telecommunication network and or telecommunication services based on contract.*

kontrak.

- | | |
|--|--|
| 22. Produksi pulsa pelanggan berbayar adalah banyaknya pulsa yang digunakan atas pelaksanaan telekomunikasi melalui pesawat telepon. | 22. <i>Production of paid subscriber pulse is the number of pulse used for telecommunication means through a telephone set.</i> |
| 23. Produksi pulsa lokal adalah pulsa hasil pembicaraan antar para pengguna berbayar dalam wilayah dengan kode area yang sama. | 23. <i>Production of local pulse is the number of pulse used for telecommunication among users within the region in the same area code.</i> |
| 24. Produksi pulsa SLJJ adalah pulsa hasil pembicaraan antar para pengguna berbayar antar kode area berbeda. | 24. <i>Production of Long Distance Direct Connection pulse is the number of pulse used for telecommunication among users in different area code.</i> |

9.1. TRANSPORTASI

Jumlah penumpang kereta api Jabodetabek pada tahun 2018 sebanyak 336.798.524 penumpang.

Jumlah penumpang pesawat yang datang dan berangkat di Bandara Halim Perdana Kusuma tahun 2016 paling banyak di bulan Desember sebanyak 294.651 penumpang.

Jumlah penumpang kapal laut melalui Pelabuhan Laut Tanjung Priok tahun 2018 sebanyak 216.600 penumpang dan jumlah barang yang diangkut sebanyak 26.765.953 ton untuk pelayaran nusantara dan 20.553.316 ton untuk pelayaran samudra.

9.2. Komunikasi

Jumlah kantor pos besar di DKI Jakarta pada tahun 2018 sebanyak 5 unit sedangkan kantor pos tambahan sebanyak 161 unit. Banyaknya surat yang dikirim melalui kantor pos pada tahun 2018 sebanyak 56.476.114 surat. Jumlah Sambungan telepon di DKI Jakarta sebanyak 2.248.141 pada tahun 2018 dimana yang terbanyak terdapat di Jakarta Barat.

9.1. TRANSPORTATION

The number of trains passenger in 2018 as many as 336.798.524 passengers.

The number of arriving and departing airplane passenger in 2016 occurred in Desember, as many as 294.651 passengers.

The number of ship passengers through Tanjung Priok Seaport in 2018 as many as 216.600 passengers and amount of goods transported through the departure station of 26.765.953 tons for domestic and 20.553.316 tons for international.

9.2. COMMUNICATION

The number of large post office in Jakarta in 2017 was 5 units and supplementary post office was 171 units. The number of sent mail through the post office in 2017 was 24.497.256 letters. The number of telephone connections in Jakarta was 1,947,361 in 2014 where the majority located in Jakarta Barat.

9. TRANSPORTASI DAN KOMUNIKASI/TRANSPORTATION AND COMMUNICATION

9.1. Transportasi/Transportation

Tabel 9.1.1 Panjang Jalan Menurut Kabupaten/Kota dan Tingkat Kewenangan**Table** Pemerintahan (km), 2016–2018*Length of Roads by Regency/Municipality and Level of Government Authority (km), 2016-2018*

Kabupaten/Kota <i>Regency/Municipality</i>	Negara ² <i>State</i> ²	Provinsi <i>Province</i>
(1)	(3)	(4)
Kepulauan Seribu	N/A	N/A
Jakarta Selatan	13 661	362 401
Jakarta Timur	22 306	363 028
Jakarta Pusat	-	243 813
Jakarta Barat	11 972	278 390
DKI Jakarta	59 856	1 483 079

Catatan/Note: ¹Data tidak termasuk panjang jalan tol/*Excluding toll road*²Berdasarkan Keputusan Menteri Pekerjaan Umum dan Perumahan Rakyat No. 248/KPTS/M/2015/*Based on Public Work and Public Housing Ministerial Decree No. 248/KPTS/M/2015***Sumber/Source:** Kementerian Pekerjaan Umum dan Perumahan Rakyat/*Ministry of Public Works and Public Housing*Dinas Binamarga Provinsi/Kabupaten/Kota/*Provincial/Regency/Municipal Highways Offices*

Tabel Jumlah Penumpang Kereta Api Menurut Bulan, 2018
 — : 9.1.2
Table *Number of Railway Passengers by Month and Region of Destination, 2018*
 (Orang/Person)

Bulan Month	Penumpang Luar Kota Total Passengers	Penumpang Jabodetabek Passengers Jabodetabek
(1)	(2)	(3)
Januari/January	799 669	28 074 686
Pebruari/February	735 479	25 362 418
Maret/March	839 280	29 222 573
April/April	854 910	28 942 394
Mei/May	783 503	24 994 811
Juni/June	1 168 897	24 832 550
Juli/July	990 553	29 085 594
Agustus/August	1 004 874	28 097 988
September/September	900 649	27 618 636
Oktober/October	897 182	29 316 976
November/November	988 055	28 048 871
Desember/December	1 023 044	29 201 027
Jumlah/Total	11 166 115	336 798 524

Sumber/Source: PT. KAI Cabang Jakarta/PT. Indonesia Railways (Limited) Jakarta Branch

Tabel : 9.1.3 **Jumlah Barang yang Diangkut Kereta Api Menurut Bulan dan Jenisnya, 2018**
Table : **Number of Railway Cargo Loaded by Month and Kind, 2018**

(Ton)

Bulan <i>Month</i>	Barang <i>Material</i>	Petikemas <i>Containers</i>	Barang Lainnya <i>Other Material</i>	Jumlah <i>Total</i>
(1)	(2)	(3)	(4)	(5)
Januari/ <i>January</i>	122 840	269 780	21 627	414 247
Pebruari/ <i>February</i>	96 028	230 590	11 218	337 837
Maret/ <i>March</i>	109 960	275 520	10 790	395 710
April/ <i>April</i>	104 524	271 950	8 957	385 431
M e i/ <i>May</i>	121 740	310 060	9 850	441 650
Juni/ <i>June</i>	64 938	185 652	4 172	254 716
Juli/ <i>July</i>	122 060	312 080	10 300	444 440
Agustus/ <i>August</i>	128 356	322 130	9 725	460 212
September/ <i>September</i>	144 710	311 655	9 450	485 828
Oktober/ <i>October</i>	163 508	334 895	11 140	509 543
November/ <i>November</i>	141 510	304 515	10 096	455 921
Desember/ <i>December</i>	137 360	302 505	9 336	449 201
Jumlah/<i>Total</i>	1 457 534	3 431 332	126 661	5 034 736

Sumber/*Source*: PT. KAI Cabang Jakarta/*PT. Indonesia Railways (Limited) Jakarta Branch*

Tabel Jumlah Angkutan Umum yang Beroperasi Menurut Perusahaan, 2018
 : 9.1.4
Table Numbers of Public Transportation by Company, 2018

Nama Perusahaan <i>Name of Company</i>		Jumlah Bus <i>Number of Buses</i> (Unit)
(1)		(2)
I	Bus Besar/Large Bus	
1	PT Transportasi Jakarta	2 258
2	PT Mayasari Bakti	135
II	Bus Sedang	
1	PT Metro Mini	313
2	Kopaja	366
3	Kopami Jaya	30
III	Bus Kecil	
1	Komilet Jaya	1 277
2	Kopamilet Jaya	1 331
3	Kolamas Jaya	650
4	Kojang Jaya	2
5	Purimas Jaya	507
6	Budi Luhur	291
7	Komika Jaya	62
8	Trans Halim	74
9	PT Lestarisurya Gemapersada	79
10	PT Kencana Sakti Transport	35

Bersambung/Continued.....

Sambungan Tabel/*Continuation Table 9.1.4*

Nama Perusahaan <i>Name of Company</i>		Jumlah Bus <i>Number of Buses</i> (Unit)
(1)		(2)
APB		
12	Komilet Jaya	45
13	Komika Jaya	241
14	Kolamas Jaya	220
15	Koperasi Purimas Jaya	66
16	Koperasi Angkutan Umum Budi Luhur	184
17	Kopamilet Jaya	3
18	KWK	3 388
19	Lestarisurya Gema Persada	1
Jumlah/Total		9 300

Sumber/*Source*: Dinas Perhubungan Provinsi DKI Jakarta/*Transportation Services of DKI Jakarta Province*

Tabel Jumlah Kendaraan Angkutan Jenis IV (Kendaraan Bermotor Umum Roda Tiga), 2003-2018
 : 9.1.5
Table Number of Type IV Vehicles (Three-Wheel Vehicles), 2003-2018

Tahun Year	Bajaj+Kancil
(1)	(2)
2003	14 612
2004	14 586
2005	14 542
2006	14 424
2007	14 424
2008	14 424
2009	14 424
2010	14 424
2011	14 424
2012	14 424
2013	14 424
2014	14 424
2015	14 043
2016	54 460
2017	54 460
2018	88 *)

Catatan/Note : *) Hanya kancil saja, bajaj sudah dihapuskan

Sumber/Source: Dinas Perhubungan Provinsi DKI Jakarta/Transportation Services of DKI Jakarta Province

Tabel Jumlah Kendaraan Umum Lainnya, 2007-2016

— : 9.1.6

Table Number of Other Public Transportation, 2007-2016

Tahun Year	Taksi Taxi	Mobil Barang Box Car	Bus Pariwisata Tourism Bus	Bus AKAP Bus of Intercity and Interprovince
(1)	(2)	(3)	(4)	(5)
2007	24 256	14 995	3 967	3 585
2008	24 324	18 157	5 219	3 587
2009	24 529	19 726	5 048	3 340
2010	24 759	19 018	4 707	3 169
2011	24 724	19 138	4 416	3 279
2012	18 854	35 342	5 091	3 442
2013	27 239	36 844	4 827	3 220
2014	27 079	44 187	4 648	3 322
2015	24 368	44 187	5 156	3 310
2016	24 182	36 894	4 566	3 111

Sumber/Source: Dinas Perhubungan Provinsi DKI Jakarta/Transportation Services of DKI Jakarta Province

Tabel : 9.1.7 **Jumlah Penumpang dan Pendapatan Trans Jakarta menurut Koridor/Rute, 2018**
Table *Number of Passengers, and Revenue of Trans Jakarta by Routes, 2018*

Koridor	Rute Routes	Penumpang Passenger	Pendapatan Revenues (Rupiah)
(1)	(2)	(3)	(4)
Koridor I	Blok M-Kota	25.903.476	85.355.724.000
Koridor II	Pulo Gadung 1- Harmoni	8.688.543	27.030.904.500
Koridor III	Kalideres-Pasar Baru	11.705.373	36.390.899.000
Koridor IV	Pulo Gadung 2 –Dukuh Atas2	7.365.538	22.743.838.500
Koridor V	Kp Melayu-Ancol	10.724.041	33.007.873.500
Koridor VI	Ragunan-Dukuh Atas 2	10.404.231	32.066.072.000
Koridor VII	Kp Rambutan – Kp Melayu	10.207.703	30.636.266.500
Koridor VIII	Lebak Bulus-Harmoni	10.482.669	33.333.683.000
Koridor IX	Pinang Ranti-Pluit	15.789.634	50.098.092.500
Koridor X	PGC 2 – Tanjung Priok	8.176.594	25.456.368.500
Koridor XI	Kp Melayu – Pulo Gebang	3.101.770	8.907.461.000
Koridor XII	Penjaringan – Tanjung Priok	2.396.056	7.390.112.500
Koridor XIII	Puri Beta -Tendean	6.102.115	19.258.893.500
Lainnya/Others		55.086.689	117.355.962.500
Jumlah/Total		186.134.432	529.032.151.500

Sumber/Source: PT Trans Jakarta/Trans Jakarta Corporate

Tabel Jumlah Kendaraan Transjakarta Busway Menurut Nama Perusahaan dan Jenis Bahan Bakar, 2018
 : 9.1.8
Table *Number of Transjakarta Busway by Name of Company and Kind of Fuel, 2018*

No.	Operator	Jenis Bahan Bakar /Kind of Fuel			Jumlah Total
		Solar	Premium	BBG	
	(1)	(3)	(4)	(5)	(6)
1.	PT Eka Sari Lorena Transport	-	-	47	47
2.	PT Bianglala Metropolitan	75	-	-	75
3.	PT Mayasari Bakti	202	-	56	258
4.	Trans Swadaya	48	-	-	48
5.	PT Steady Safe	101	-	-	101
6.	PT BPW Pahala Kencana	15	-	-	15
7.	PT Transportasi Jakarta	585	-	238	823
8.	Damri	-	-	87	87
9.	PPD	494	-	-	494
10.	Kopaja	310	-	-	310
11.	Kolamas	28	-	-	28
12.	Komika	19	-	-	19
13.	Komilet	6	-	-	6
14.	Koperasi Budi Luhur	60	-	-	60
15.	Koperasi Wahana Kalpika	407	-	-	407
16.	LSG	20	-	-	20
17.	Puskopau	40	-	-	40
Jumlah/Total		2 410	-	428	2 838

Sumber/Source: Dinas Perhubungan Provinsi DKI Jakarta dan PT Trans Jakarta/Transportation Services of DKI Jakarta Province and PT Trans Jakarta

Tabel : 9.1.9 **Jumlah Kendaraan Bermotor Yang Terdaftar (Tidak Termasuk TNI, Polri dan CD) Menurut Bulan dan Jenis Kendaraan, 2016**
Table : **Number of Registered Motor Vehicles (Excluding Army, Police and CD) by Month and Kind of Type Motor Vehicles, 2016**

Bulan Month	Sepeda Motor Motor Cycles	Mobil Penumpang Passenger Cars	Mobil Beban Cargo Cars	Mobil Bis Buses	Ransus	Jumlah Total
(1)	(2)	(3)	(4)	(5)	(6)	(7)
Januari	14 062 223	3 486 295	708 146	363 654	139 963	18 760 281
Februari	14 131 391	3 504 872	709 861	363 866	140 082	18 850 072
Maret	14 198 272	3 523 789	711 661	364 363	140 287	18 938 372
April	14 267 457	3 541 783	713 201	364 986	140 485	19 027 912
Mei	12 852 094	3 396 531	681 661	337 938	140 465	17 408 689
Juni	12 926 752	3 426 022	683 175	338 170	140 671	17 514 790
Juli	12 971 955	3 435 698	683 689	338 230	140 774	17 570 346
Agustus	13 051 400	3 452 139	684 754	338 271	140 873	17 667 437
September	13 122 862	3 472 851	685 797	338 374	141 024	17 760 908
Oktober	13 189 171	3 491 238	686 836	338 565	141 173	17 846 983
Nopember	13 252 896	3 507 743	687 862	338 591	141 329	17 928 421
Desember	13 310 672	3 525 925	689 561	338 730	141 516	18 006 404

Sumber/Source : Ditlantas Polda Metro Jaya/Traffic Directorate of DKI Jakarta

Tabel : 9.1.10
Jumlah Penerbitan STNK menurut Bulan dan Statusnya, 2016
Number of Vehicle Registered Issued by Month and Status, 2018

Bulan Month	Status			
	Kendaraan Baru New Car	Balik Nama Handover	Pindah Daerah Mutation	Hilang/Salinan Lost/Copy
(1)	(2)	(3)	(4)	(5)
Januari/January	119 699	32 762	27 474	10 942
Pebruari/February	115 052	27 898	25 261	9 570
Maret/March	115 833	31 952	27 533	10 882
April/April	118 175	31 155	28 635	10 729
M e i/M a y	110 189	30 401	26 236	9 914
Juni/June	133 214	34 244	27 113	11 030
Juli/July	76 591	27 806	21 035	7 224
Agustus/August	131 894	43 166	34 803	11 421
September/September	121 869	35 253	30 404	10 042
Oktober/October	120 432	38 655	34 357	9 010
November/November	120 920	44 544	39 482	10 262
Desember/December	116 982	53 141	38 999	10 170
Jumlah/Total	1 400 850	430 977	361 332	121 196

Bersambung/Continued.....

Sambungan Tabel/*Continuation Table 9.1.10*

Bulan <i>Month</i>	Status					Jumlah <i>Total</i>
	Pengesahan <i>Verification</i>	Perpanjangan Coba Kendaraan <i>Test Permit Extension</i>	Surat Tanda Coba Kendaraan dan Rahasia <i>Test Permit</i>	RHS	Korp Diplomatik <i>Corps Diplomatic</i>	
(1)	(6)	(8)	(9)	(10)	(11)	(12)
Januari	373 521	-	40 397	963	81	414 962
Pebruari	344 267	-	33 183	922	65	378 437
Maret	383 225	-	30 161	960	44	414 390
April	362 834	-	32 055	826	71	395 786
Mei	328 774	-	34 086	772	62	363 694
Juni	385 432	-	38 283	939	62	424 716
Juli	326 931	-	17 313	682	34	344 960
Agustus	405 129	-	35 309	935	62	441 435
September	381 706	-	33 842	2 854	39	418 441
Oktober	398 452	-	37 030	1 038	71	436 591
Nopember	405 844	-	28 163	844	75	434 926
Desember	398 238	-	35 412	1 011	60	434 721
Jumlah <i>Total</i>	4 144 353	-	702 034	11 846	646	48 859 525

Sumber/*Source* : Ditlantas Polda Metro Jaya/*Traffic Directorate of DKI Jakarta*

Tabel Jumlah SIM yang diselesaikan Menurut Jenisnya, 2011 – 2015
 — : 9.1.11
Table *Number of Driving Licenses Issued by Type, 2011-2015*

Jenis SIM <i>Type of Driving License</i>	2011	2012	2013	2014	2015
(1)	(2)	(3)	(4)	(5)	(6)
SIM A	328 736	283 459	341 258	345 487	379 438
SIM A Umum	5 789	3 522	3 784	3 078	2 977
SIM A Khusus	-	-	-	-	-
SIM B I	49 424	31 350	35 989	29 160	33 007
SIM B I Umum	16 786	10 861	12 291	9 954	10 541
SIM B II	3 206	2 049	2 318	2 142	2 462
SIM B II Umum	6 263	4 511	5 415	4 529	5 380
SIM C	443 907	336 504	384 428	406 441	506 808
SIM D	3	29	264	11	40
Jumlah/Total	854 114	672 285	785 747	800 802	940 653

Sumber/Source : Ditlantas Polda Metro Jaya/Traffic Directorate of DKI Jakarta

Tabel Jumlah Pengeluaran SIM Menurut Bulan dan Jenis SIM, 2015

: 9.1.12

Table Number of Total Driving Licenses Issued by Month and Type, 2015
(Kartu/Card)

Bulan Month	SIM C Type C Driving Licenses	SIM A/Type A Driving Licenses		
		A	A Umum	A Khusus
(1)	(2)	(3)	(4)	(5)
Januari/January	34 988	27 706	135	-
Pebruari/February	34 809	27 319	314	-
Maret/March	49 425	37 552	321	-
April/April	43 646	34 011	296	-
Mei/May	42 871	33 330	289	-
Juni/June	45 478	34 711	283	-
Juli/July	27 546	22 345	54	-
Agustus/August	42 010	31 627	284	-
September/September	40 380	29 254	129	-
Oktober/October	57 457	38 026	323	-
November/November	48 598	33 460	288	-
Desember/December	39 600	30 097	261	-
Jumlah/Total	506 808	379 438	2 977	-

Bersambung/Continued...

Sambungan Tabel/*Continuation Table 9.1.12*

Bulan Month	SIM B/Type B Driving Licenses				Jumlah Total
	B I	B I Umum	B II	B II Umum	
(1)	(6)	(7)	(8)	(9)	(10)
Januari/January	1 488	451	99	203	2 241
Pebruari/February	2 913	928	198	501	4 540
Maret/March	3 840	1 176	299	637	5 952
April/April	3 414	1 106	259	521	5 300
M e i/M a y	3 303	1 045	206	530	5 084
Juni/June	2 684	903	212	428	4 227
Juli/July	653	140	38	71	902
Agustus/August	3 200	1 107	228	549	5 084
September/September	1 603	444	135	263	2 445
Oktober/October	4 065	1 191	302	716	6 274
November/November	3 033	948	253	503	4 737
Desember/December	2 811	1 102	233	458	4 604
Jumlah/Total	33 007	10 541	2 462	5 380	51 390

Sumber/Source : Ditlantas Polda Metro Jaya/Traffic Directorate of DKI Jakarta

Tabel : 9.1.13 **Jumlah Kendaraan Lewat Jalan Tol Menurut Cabang Pada Gerbang Transaksi, 2018**
Table : **Number of Vehicles Through Toll Road by Toll Gate Branch, 2018**
(Kendaraan/Vehicles)

Cabang Gerbang Transaksi Toll Gate Branch	Januari	Pebruari	Maret	April	Mei
(1)	(2)	(3)	(4)	(5)	(6)
1. Jagorawi	12 487 992	11 055 053	12 571 281	12 246 484	12 138 911
1.1. Sistem Tertutup	0	0	0	0	0
1.2. Sistem Terbuka	12 487 992	11 055 053	12 571 281	12 248 484	12 138 911
-Ramp TMII & Dukuh	2 606 427	2 357 912	2 635 889	2 549 379	2 511 458
-Ramp Cibubur	2 069 840	1 892 439	2 083 511	1 958 031	1 940 849
-Cawang - Cimanggis	7 811 725	6 804 702	7 851 881	7 741 074	7 686 604
2. Jakarta - Cikampek	16 416 295	14 096 854	15 661 487	15 580 704	15 427 972
2.1. Sistem Tertutup	4 875 360	4 080 317	4 528 546	4 516 005	4 454 156
2.2. Sistem Terbuka	11 540 935	10 016 537	11 132 941	11 064 699	10 973 816
-Ramp PGT & PGB	1 671 099	1 523 200	1 695 211	1 644 316	1 660 595
-Ramp Cawang-Cikarang	9 869 836	8 493 337	9 437 730	9 420 383	9 313 221
3. Jakarta-Tangerang	11 521 291	10 558 681	11 645 709	11 393 473	11 439 244
4. Camareng	25 093 352	23 010 102	25 831 323	25 527 421	24 957 213
4.1 Dalam Kota Jakarta	18 166 382	16 576 605	18 584 693	18 277 694	17 975 669
4.1.1 Cawang-Tomang-Pluit	10 126 024	9 206 024	10 322 810	10 174 709	10 089 047
4.1.2 Cawang-Tj.Priok-Pluit	8 040 358	7 370 581	8 261 883	8 102 985	7 886 622
4.2 Sedyatmo	6 926 970	6 433 497	7 246 630	7 249 727	6 981 544
5. Jln Tol Lingkar Luar Jkt	12 072 661	10 7963 131	11 983 247	11 660 154	11 366 490
5.1 Seksi W2	2 874 474	2 630 914	2 931 129	2 875 336	2 835 468
5.2 Seksi S	5 243 597	4 773 914	5 292 968	3 156 241	3 067 551
5.3 Seksi E1	3 335 860	2 920 203	3 268 052	1 243 365	1 153 204
5.4 Seksi E2	1 348 210	1 168 642	1 245 429	495 336	452 387
5.5 Seksi E3	599 412	482 041	560 796	3 889 876	3 857 880
5.6 Ulujami – Pondok Aren	3 914 705	3 591 331	3 977 841	3 889 876	3 857 880

Sambungan Tabel/*Continuation Table 9.1.13*

Cabang Gerbang Transaksi Toll Gate Branch	Juni	Juli	Agustus	September
(1)	(7)	(8)	(9)	(10)
1. Jagorawi	11 403 125	12 983 060	12 331 982	12 302 539
1.1. Sistem Tertutup	0	0	0	0
1.2. Sistem Terbuka	11 403 125	12 983 060	12 331 982	12 302 539
-Ramp TMII & Dukuh	2 216 720	2 658 747	2 472 239	2 488 856
-Ramp Cibubur	1 804 253	2 045 110	1 992 913	1 965 587
-Cawang - Cimanggis	7 382 152	8 279 203	7 866 830	7 848 096
2. Jakarta - Cikampek	14 709 040	15 910 551	14 935 540	14 452 943
2.1. Sistem Tertutup	4 217 598	4 945 582	4 407 409	4 156 313
2.2. Sistem Terbuka	10 491 442	11 264 969	10 528 131	10 296 630
-Ramp PGT & PGB	1 472 250	1 747 602	1 724 505	1 727 971
-Ramp Cawang- Cikarang	9 019 192	9 517 367	8 803 626	8 568 659
3. Jakarta-Tangerang	10 258 679	12 019 501	11 831 340	11 724 419
4. Camareng	21 480 592	26 218 773	24 266 065	24 477 972
4.1 Dalam Kota Jakarta	15 515 362	18 721 040	17 075 596	17 373 634
4.1.1 Cawang-Tomang- Pluit	9 035 813	10 519 275	9 565 104	9 740 758
4.1.2 Cawang-Tj.Priok-Pluit	6 479 549	8 201 765	7 510 592	7 632 876
4.2 Sedyatmo	5 965 230	7 497 733	7 190 369	7 104 338
5. Jln Tol Lingkar Luar Jkt	10 230 108	11 662 647	11 481 084	10 297 895
5.1 Seksi W2	2 482 076	2 941 046	2 921 967	2 610 206
5.2 Seksi S	4 622 753	5 280 995	5 104 941	4 681 860
5.3 Seksi E1	2 951 727	3 170 020	3 021 190	2 708 138
5.4 Seksi E2	1 088 565	1 124 762	1 155 524	1 056 926
5.5 Seksi E3	366 057	445 374	424 583	383 951
5.6 Ulujami – Pondok Aren	3 341 683	3 981 445	3 957 820	3 538 674

Bersambung/*Continued*.....

Sambungan Tabel/*Continuation Table 9.1.1713*

Cabang Gerbang Transaksi <i>Toll Gate Branch</i>	Oktober	November	Desember	Jumlah/ <i>Total</i>
(1)	(11)	(12)	(13)	(14)
1. Jagorawi	12 654 432	12 392 817	12 988 952	147 558 528
1.1. Sistem Tertutup	12 654 432	12 392 817	12 988 952	147 558 628
1.2. Sistem Terbuka				
-Ramp TMII & Dukuh	2 566 106	2 511 204	2 501 573	30 076 510
-Ramp Cibubur	2 049 658	1 985 251	2 049 753	23 837 195
-Cawang - Cimanggis	8 038 668	7 896 362	8 437 626	93 644 923
2. Jakarta - Cikampek	14 872 792	13 980 423	14 994 570	181 039 171
2.1. Sistem Tertutup	4 347 447	4 098 228	4 370 206	52 697 167
2.2. Sistem Terbuka	10 525 345	9 882 195	10 624 364	128 342 004
-Ramp PGT & PGB	1 799 997	1 736 200	1 777 450	20 180 396
-Ramp Cawang-Cikarang	8 725 348	8 145 995	8 846 914	108 161 608
3. Jakarta-Tangerang	12 077 390	11 613 686	11 621 419	137 704 832
4. Camareng	25 593 694	24 853 058	24 761 480	296 071 045
4.1 Dalam Kota Jakarta	18 200 861	17 689 458	17 775 536	211 932 630
4.1.1 Cawang-Tomang-Pluit	10 124 569	9 808 390	10 008 350	118 720 873
4.1.2 Cawang-Tj.Priok-Pluit	8 076 292	7 881 068	7 767 186	93 211 757
4.2 Sedyatmo	7 392 833	7 163 600	8 985 944	84 138 415
5. Jln Tol Lingkar Luar Jkt	7 204 078	6 773 939	7 024 586	122 550 020
5.1 Seksi W2	2 865 143	2 802 024	2 784 002	33 553 785
5.2 Seksi S	5 110 125	4 950 478	5 077 674	60 275 083
5.3 Seksi E1	2 0915 330	2 637 649	2 858 584	36 010 445
5.4 Seksi E2	1 083 387	1 011 761	1 073 615	13 753 390
5.5 Seksi E3	97 852	80 050	76 127	4 463 966
5.6 Ulujami – Pondok Aren	242 366	242 555	232 258	34 768 434

Sumber/*Source*: PT Jasa Marga Divisi Man Pul Tol/*Indonesia Highway Corp, Man Pul Tol Division*

Tabel : 9.1.14 **Volume Kendaraan Lewat Jalan Tol Menurut Gerbang Transaksi dan Golongan Tarif Kendaraan, 2018**
Table *Number of Vehicles Pass Through Toll Road by Toll Gate Branch and Tarif Classifications, 2018*
 (Kendaraan/Vehicles)

Gerbang Transaksi <i>Transaction Gate</i>	Golongan Tarif Kendaraan <i>Classification of Vehicles</i>					Jumlah <i>Total</i>
	I	II	III	IV	V	
(1)	(2)	(3)	(4)	(5)	(6)	(7)
1. Jagorawi	136 431 094	7 174 659	2 859 282	558411	535182	147558628
1.1. Sistem Tertutup	0	0	0	0	0	0
1.2. Sistem Terbuka	136 431 094	7 174 659	2 859 282	558 411	535 182	147558628
-Ramp TMII & Dukuh	29 276 146	590 525	120 807	60 554	28 478	30 076 510
-Ramp Cibubur	22 346 792	1 040 485	367 449	52 147	30 322	23 837 195
-Cawang - Cimanggis	84 808 156	5 543 649	2 371 026	445 710	476 382	93 644 923
2. Jakarta - Cikampek	143 574 833	22 243114	8 282 490	3993736	1944999	181039171
2.1. Sistem Tertutup	37 474 238	9 032 464	3 696 827	1 436 704	1 056 934	52 697 167
2.2. Sistem Terbuka	106 100 595	13 210 650	4 585 663	2 557 031	1 888 065	128 342 004
-Ramp PGT & PGB	19 978 307	164 897	30 802	4 009	2 361	20 180 396
-Ramp Cawang-Cikarang	86 122 288	13 045 753	4 554 861	2 553 022	1 885 684	108 161 608
3. Jakarta-Tangerang	121 494 981	9 701119	3 982 615	1436286	1089831	137704832
4. Camareng	276 921 456	11501327	3 383 199	2597398	1667665	296071045
4.1 Dalam Kota Jakarta	198 439 166	7 927 199	2 342 139	1 923 835	1 300 291	211 932 630
4.1.1 Cawang-Tomang-Pluit	113 660 540	2 931 652	1 107 401	569 467	451 813	118 720 873
4.1.2 Cawang-Tj.Priok-Pluit	84 778 626	4 995 547	1 234 736	1 354 368	848 476	93 211 757
4.2 Sedyatmo	78 482 290	3 574 128	1 041 060	673 563	367 374	84 138 415
5. Jln Tol Lingkar Luar Jkt	109 682 907	6 700706	2 761 247	1810285	139487	122550020
5.1 Seksi W2	32 551 174	713 513	245 043	26 201	17 854	33 553 785
5.2 Seksi S	56 472 844	2 570 307	994 039	128 782	109 111	60 275 083
5.3 Seksi E1	29 149 267	3 740 514	1 383 916	987 058	749 690	36 010 445
5.4 Seksi E2	11 722 674	1 050 677	483 500	277 587	218 952	13 753 390
5.5 Seksi E3	2 821 472	387 449	374 556	490 321	386 916	4 463 966
5.6 Ulujami – Pondok Aren	33 635 068	808 553	274 232	29 118	21 463	34 768 434

Sumber/Source: PT Jasa Marga Divisi Man Pul Tol/Indonesia Highway Corp, Man Pul Tol Division

Tabel : 9.1.15 **Indikator Kecelakaan Lalu Lintas di Jalan Tol Menurut Ruas Jalan, 2018**
Table **Accident Indicators on Toll Road by Road Section, 2018**

Indikator <i>Indicators</i>	Ruas Jalan Tol <i>Toll Road Section</i>				Jumlah
	Jagorawi	Jakarta – Tangerang	Jakarta – Cikampek	Cawang - Tomang - Cengkareng	
(1)	(2)	(3)	(4)	(5)	
1. Jumlah Kecelakaan <i>Number of Accidents</i>	141	164	468	89	862
2. Jml Korban meninggal <i>Number of Victim (Jiwa/Person)</i>	18	10	31	8	65
3. Faktor Penyebab : <i>Causal Factor</i>					
a. Pengemudi <i>Drivers</i>	126	147	415	67	755
b. Kendaraan <i>Vehicles</i>	12	16	47	21	96
c. Lingkungan <i>Environmental</i>	3	1	6	1	11
d. Tidak diketahui <i>Unknown</i>	0	0	0	0	0

Sumber/Source : PT Jasamarga//Indonesia Highway Corp

Tabel : 9.1.16 **Panjang Jalan Menurut Kota Administrasi, dan Jenis Status Jalan, 2017**
Table *Length of Road by Municipality and Kind of Roads, 2017*

Kota Adm Municipality	Jenis Status Jalan/Kind of Road			Jumlah Total
	Jalan Nasional/National		Provinsi Province	
	Tol/Toll	Negara/State		
(1)	(2)	(3)	(4)	(6)
A. Panjang Jalan/Road Length (m)				
Jakarta Selatan	28 800	13 661	362 401	404 862
Jakarta Timur	52 450	22 306	363 028	437 784
Jakarta Pusat	2 500	-	243 813	246 313
Jakarta Barat	30 500	11 972	278 390	320 862
Jakarta Utara	46 100	11 917	235 447	293 464
Jumlah/Total	160 350	59 856	1 483 079	1 703 285
B. Luas Jalan/Road Area (m ²)				
Jakarta Selatan	391 200	192 554	4 121 934	5 005 688
Jakarta Timur	1 451 550	367 404	4 342 831	6 161 785
Jakarta Pusat	60 000	-	3 723 466	3 783 466
Jakarta Barat	732 000	234 416	2 896 360	3 862 776
Jakarta Utara	1 075 200	194 062	2 796 718	4 065 980
Jumlah/Total	4 009 950	988 436	17 881 309	22 879 695

Sumber/Source: Sub Dinas Bina Program, Dinas Pekerjaan Umum Provinsi DKI Jakarta/Public Work Service, Planning Division

Tabel Panjang, Luas dan Status Jalan Menurut Jenisnya, 2017
: 9.1.17
Table Length, Area and Status by Kind of Roads, 2017

Jenis Jalan <i>Kind of Road</i>	Panjang <i>Length</i> (M)	Luas <i>Area</i> (M ²)	Status Jalan <i>Status of Road</i>
(1)	(2)	(3)	(4)
1 Tol/Toll	160 350	4 009 950	Tol/Toll
2 Arteri Primer	57 696	956 896	Nasional/National
3 Kolektor Primer	2 160	31 540	Nasional/National
4 Arteri Sekunder	694 460	11 180 145	Provinsi/Province
5 Kolektor Sekunder	788 618	6 701 165	Provinsi/ Province
6 Kota Adm/Municipality	4 949 678	23 546 531	Provinsi/ Province
Jumlah/Total	6 652 678	46 426 531	

Sumber/Source: Sub Dinas Bina Program, Dinas Pekerjaan Umum Provinsi DKI Jakarta/Public Work Service, Planning Division

Tabel : 9.1.18 **Lokasi Jalan Fly Over/Under Pass Menurut Wilayah dan Volume Jalan, 2017**
Table *Fly Over and Under Pass Road Location by Region and Volume of Road, 2017*

Lokasi <i>Location</i>	Wilayah <i>Region</i>	Volume/Volume		
		Panjang <i>Length</i> (M)	Lebar <i>Width</i> (M)	Luas <i>Area</i> (M ²)
(1)	(2)	(3)	(4)	(5)
<i>I Fly Over Departemen</i>				
1 Kiapang/Slipi (Timur)	Jakarta Barat	240	16.1	3 864
2 Kiapang/Slipi (Barat)	Jakarta Barat	295	15.5	4 573
3 Grogol	Jakarta Barat	577	9	5 193
4 Jembatan Dua	Jakarta Barat	350	9	3 150
5 Jembatan Tiga	Jakarta Barat	436	9	3 924
6 Neli Murni	Jakarta Barat	419	17	7 123
7 Kemayoran Barat	Jakarta Pusat	332	12.5	4 150
8 Taman Ria	Jakarta Pusat	338	12	4 056
9 Kemayoran Timur	Jakarta Pusat	325	11.5	3 738
10 Kemayoran Tengah	Jakarta Pusat	325	11.5	3 738
11 R S Mitra Kemayoran	Jakarta Pusat	250	9	2 250
12 Kampung Rambutan	Jakarta Timur	121,8	13.8	1 681
13 Putri Hijau	Jakarta Selatan	519	22	11 418
14 Kebayoran Lama	Jakarta Selatan	830,9	14.4	11 965
15 Tendean	Jakarta Selatan	325	7.1	2 308
16 Mampang	Jakarta Selatan	285	16.1	4 589
17 Tanjung Barat Utara	Jakarta Selatan	1,028	11.5	11 822
18 Tanjung Barat Sisi Selatan	Jakarta Selatan	1,068	11.5	12 282

Bersambung/*Continued ...*

Sambungan/Continuation Tabel 9.1.18

Lokasi <i>Location</i>	Wilayah <i>Region</i>	Volume/Volume		
		Panjang <i>Length</i> (M)	Lebar <i>Width</i> (M)	Luas <i>Area</i> (M ²)
(1)	(2)	(3)	(4)	(5)
II <i>Fly Over Pemda</i>				
1 Tomang	Jakarta Barat	222	10	2 201
2 Daan Mogot	Jakarta Barat	1 552	9	13 968
3 Pasar Pagi	Jakarta Barat	852	18	14 910
4 Pramuka Stage I	Jakarta Timur	472	10	4 578
5 Pramuka Stage II	Jakarta Timur	541	9	4 594
6 Senen	Jakarta Pusat	585	18	10 413
7 Cideng	Jakarta Pusat	550	16	8 910
8 Karet Mas Mansyur	Jakarta Pusat	550	17	9 350
9 K S Tubun	Jakarta Pusat	472	17	8 071
10 Galur	Jakarta Pusat	497	9	4 469
11 Kuningan (Sisi Utara)	Jakarta Pusat	532	9	4 788
12 Kuningan (Sisi Selatan)	Jakarta Timur	691	9	6 220
13 Kampung Melayu	Jakarta Timur	672	17	11 693
14 Dr. Rajiman, Buaran	Jakarta Timur	467	17	7 981
15 Pulo Gebang	Jakarta Timur	1 244	9	10,575
16 Penggilingan Stage I	Jakarta Timur	625	9	5 625
17 Penggilingan Stage II	Jakarta Timur	625	9	5 625
18 Klender/Pondok Bambu	Jakarta Selatan	390	15	5 695
19 Saharjo	Jakarta Selatan	360	17	6 120
20 Lapangan Roos	Jakarta Selatan	757	17	12 866
21 Kalibata	Jakarta Selatan	636	18	11 448
22 Pancoran	Jakarta Selatan	647	9	5 823
23 Permata Hijau	Jakarta Utara	623	10	6 230
24 Sudirman	Jakarta Utara	408	17	7 099
25 Yos Sudarso Sisi	Jakarta Utara	500	9	4 500
26 Martadinata	Jakarta Utara	640	9	5 760
27. Roxy	Jakarta Barat	599	15.4	9 225

Bersambung/Continued ...

Sambungan Tabel/*Continuation Table 9.1.18*

Lokasi <i>Location</i>	Wilayah <i>Region</i>	Volume/ <i>Volume</i>		
		Panjang <i>Length</i> (m)	Lebar <i>Width</i> (m)	Luas <i>Area</i> (m ²)
(1)	(2)	(3)	(4)	(5)
28. K a m al	Jakarta Barat	324	10	3 340
29. Latuharhari (Sisi Timur)	Jak Pus – Jak Sel	307	17	5 342
30. Latuharhari (Sisi Barat)	Jak Sel – Jak Pus	307	17	5 342
31. Pesanggrahan	Jakarta Barat	376	9	3 384
32. Bandengan	Jakarta Barat	1 414	8	11 312
33. Tubagus Angke	Jakarta Barat	800	9	7 200
34. Mayjen TNI Prof.Dr. Moestopo (Jln Antasari- Blok M)	Jakarta Selatan	5 013	18	87 733
35. Prof.Dr.Hamka (Jln Kp Melayu-Tnh Abang)	Jaksel-Jakpus	3 364	18	58 867
III <i>Under Pass</i> Pemda				
1 Tomang	Jakarta Barat			
2 Tanah Abang	Jakarta Pusat	332	9	2 988
3 Senen	Jakarta Pusat	600	18	10 920
4 D I Panjaitan	Jakarta Timur	602	16	9 507
5 Manggarai	Jakarta Timur	724	18	12 677
6 Pramuka	Jakarta Timur	155	13	2 062
7 Cawang	Jakarta Timur	240	17	4 000
8 Rasuna Said	Jakarta Selatan	362	18	6 516
9 Ciputat	Jakarta Selatan	481	18	8 418
10 Pasar Minggu	Jakarta Selatan	191	10	1 872
11 Dukuh Atas	Jakarta Selatan	705	23	16 074
12 Kebayoran Lama	Jakarta Selatan	51	20	1 032
13 Jambang	Jakarta Selatan	1 254	8	10 318
14 Angkasa	Jakarta Pusat	300	9	2 550
15 Perempatan Bungur	Jakarta Selatan	600	15	9 180
16 Under Pass Trunojoyo	Jakarta Selatan	638	8	4 785

Sumber/*Source*: Dinas Bina Marga Provinsi DKI Jakarta/*clan clergy Services of DKI Jakarta Province*

Tabel Panjang dan Luas Trotoar, 2006 – 2017
 : 9.1.19
Table Length and Area of Pedestrian, 2006-2017

Tahun Anggaran Years	Panjang Length (Meter)	Luas Area (M2)
(1)	(2)	(3)
2006	536 561,86	871 558,08
2007	540 336,86	978 483,08
2008	540 336,86	978 483,08
2009	540 336,86	978 483,08
2010	540 336,86	978 483,08
2011	540 336,86	978 483,08
2012	540 336,86	978 483,08
2013	540 336,86	978 483,08
2014	540 336,86	978 483,08
2015	540 336,86	978 483,08
2016	543 073,65	994 972,33
2017	543 073,65	994 972,33

Sumber/Source: Dinas Bina Marga Provinsi DKI Jakarta/clan clergy Services of DKI Jakarta Province

Tabel : 9.1.20 **Jumlah Lalu Lintas Pesawat Udara yang Berangkat dan Datang Melalui Pelabuhan Udara Soekarno-Hatta, 2018**
Table : *Number of Departing and Arriving Aircrafts Through Soekarno-Hatta Airports, 2018*

Bulan Month	LN/International		DN/Domestic	
	Berangkat Departure	Datang Arrival	Berangkat Departure	Datang Arrival
(1)	(2)	(3)	(4)	(5)
Januari/January	4 121	4 167	15 122	15 590
Pebruari/February	3 718	3 674	13 508	13 958
Maret/March	4 104	4 058	14 950	15 440
April/April	4 024	3 999	15 248	15 796
M e i / M a y	4 023	3 972	14 333	14 924
Juni/June	4 032	4 004	15 903	16 452
Juli/July	4 182	4 174	16 033	16 473
Agustus/August	4 227	4 220	15 549	16 044
September/September	4 056	4 050	15 007	15 486
Oktober/October	4 135	4 131	15 485	15 919
November/November	4 057	4 053	14 232	14 676
Desember/December	4 236	4 238	14 420	14 866
Jumlah/Total	48 915	48 740	179 790	185 624

Sumber/Source: PT Angkasa Pura II/Indonesia's Airport Company Region II

Tabel : 9.1.21 **Jumlah Lalu Lintas Pesawat Udara yang Berangkat dan Datang Melalui Pelabuhan Udara Halim Perdana Kusuma, 2018**
Table : **Numbers of Departing and Arriving Aircrafts Through Halim Perdana Kusuma Airport, 2018**

Bulan Month	LN/ <i>International</i>		DN/ <i>Domestic</i>	
	Berangkat Departure	Datang Arrival	Berangkat Departure	Datang Arrival
(1)	(2)	(3)	(4)	(5)
Januari/ <i>January</i>	178	215	2 772	2 729
Pebruari/ <i>February</i>	161	198	2 400	2 365
Maret/ <i>March</i>	136	166	2 755	2 717
April/ <i>April</i>	113	143	2 709	2 678
Mei/ <i>May</i>	130	148	2 532	2 497
Juni/ <i>June</i>	83	102	2 689	2 665
Juli/ <i>July</i>	106	137	2 798	2 772
Agustus/ <i>August</i>	147	164	2 813	2 783
September/ <i>September</i>	114	127	2 643	2 617
Oktober/ <i>October</i>	132	147	2 729	2 707
November/ <i>November</i>	128	131	2 448	2 445
Desember/ <i>December</i>	123	139	2 595	2 572
Jumlah/<i>Total</i>	1 551	1 817	31 883	31 547

Sumber/*Source*: PT Angkasa Pura II/*Indonesia's Airport Company Region II*

Tabel Jumlah Penumpang Pesawat Udara yang Berangkat dan Datang
 : 9.1.22 Melalui Pelabuhan Udara Soekarno-Hatta, 2018
Table Number of Departing and Arriving Passengers Through Soekarno-
 Hatta Airports, 2018
 (Orang/Person)

Bulan Month	LN/International		DN/Domestic		Transit	
	Berangkat Departure	Datang Arrival	Berangkat Departure	Datang Arrival	Interna sional International	Domestik Domestic
(1)	(2)	(3)	(4)	(5)	(6)	(7)
Januari/January	614 156	660 223	1 751 059	1 952 672	4 120	217 771
Pebruari/February	585 772	551 777	1 698 478	1 851 095	4 226	180 754
Maret/March	701 434	670 570	1 931 117	2 081 192	3 467	206 362
April/April	661 213	659 667	1 949 487	2 188 942	2 434	223 294
M e i /M a y	584 468	598 766	1 768 565	1 977 808	1 412	220 339
Juni/June	643 547	646 111	1 998 533	2 245 873	1 268	331 268
Juli/July	677 145	718 827	2 132 360	2 408 223	2 106	340 012
Agustus/August	708 256	639 077	1 932 013	2 179 991	1 915	237 225
September/September	625 313	626 385	1 852 076	2 062 338	1 795	173 418
Oktober/October	651 209	605 163	1 916 452	2 128 674	2 682	225 537
November/November	654 378	581 534	1 796 523	1 876 451	2 536	196 230
Desember/December	749 542	585 385	1 883 165	1 715 981	7 423	120 729
Jumlah Total	7 856 433	7 543 485	22 609 828	24 669 240	35 384	2 672 939

Sumber/Source: PT Angkasa Pura II//Indonesia's Airport Company Region II

Tabel Jumlah Penumpang Pesawat Udara yang Berangkat dan Datang
 : 9.1.23 Melalui Pelabuhan Udara Halim Perdana Kusuma, 2018
Table Number of Departing and Arriving Passengers Through Halim
 Perdana Kusuma Airport, 2018
 (Orang/Person)

Bulan Month	LN/International		DN/Domestic	
	Berangkat Departure	Datang Arrival	Berangkat Departure	Datang Arrival
(1)	(2)	(3)	(4)	(5)
Januari/January	820	134	296 998	329 056
Pebruari/February	697	257	272 741	285 564
Maret/March	398	216	312 326	320 681
April/April	336	203	308 428	321 016
M e i/M a y	430	223	271 589	278 236
Juni/June	230	107	302 071	290 213
Juli/July	373	225	333 070	362 419
Agustus/August	451	307	315 604	324 152
September/September	355	137	293 750	308 743
Oktober/October	330	281	299 912	317 686
November/November	381	201	263 503	277 131
Desember/December	405	195	300 105	297 199
Jumlah/Total	5 206	2 486	3 570 097	3 712 096

Sumber/Source: PT Angkasa Pura II//Indonesia's Airport Company Region II

Tabel : 9.1.24 **Jumlah Surat yang Dimuat dan Dibongkar Melalui Pelabuhan Udara Soekarno-Hatta, 2018**
Table **Loaded and Unloaded Mail Through Soekarno-Hatta Airport, 2018**
(Kg)

Bulan Month	LN/ <i>International</i>		DN/ <i>Domestic</i>	
	Muat Loaded	Bongkar Unloaded	Muat Loaded	Bongkar Unloaded
(1)	(2)	(3)	(4)	(5)
Januari/ <i>January</i>	182 400	129 088	4 516	44
Pebruari/ <i>February</i>	105 675	93 820	3 972	14 878
Maret/ <i>March</i>	150 763	90 971	9 532	313
April/ <i>April</i>	255 290	110 226	19 553	0
M e i/ <i>May</i>	157 398	134 414	152 731	2 489
Juni/ <i>June</i>	104 047	91 067	15 495	83 179
Juli/ <i>July</i>	92 053	117 331	5 587	94 385
Agustus/ <i>August</i>	82 943	303 323	8 406	15 685
September/ <i>September</i>	58 028	199 983	3 729	174 321
Oktober/ <i>October</i>	83 491	313 655	13 267	20 407
November/ <i>November</i>	114 653	843 806	128 110	74 184
Desember/ <i>December</i>	146 506	959 532	1 403	5 958
Jumlah/Total	1 533 247	3 387 216	366 301	485 843

Sumber/Source: PT Angkasa Pura II//Indonesia's Airport Company Region II

Tabel : 9.1.25 **Jumlah Barang Kiriman (Kargo) yang Dimuat dan Dibongkar Melalui Pelabuhan Udara Soekarno-Hatta , 2018**
Table *Loaded and Unloaded Cargoes Through Soekarno-Hatta Airport, 2018*

(Kg)

Bulan <i>Month</i>	LN/International		DN/Domestic	
	Muat <i>Loaded</i>	Bongkar <i>Unloaded</i>	Muat <i>Loaded</i>	Bongkar <i>Unloaded</i>
(1)	(2)	(3)	(4)	(5)
Januari/ <i>January</i>	14 750 135	17 316 797	19 549 272	10 957 307
Pebruari/ <i>February</i>	13 705 646	14 777 819	18 313 198	10 809 233
Maret/ <i>March</i>	15 622 427	21 547 666	20 377 993	9 585 304
April/ <i>April</i>	14 725 004	21 648 056	19 169 648	9 092 969
M e i/ <i>May</i>	13 421 023	17 817 562	21 224 120	10 372 406
Juni/ <i>June</i>	10 149 032	11 437 217	14 986 826	6 911 002
Juli/ <i>July</i>	15 420 307	17 222 926	18 748 268	14 368 494
Agustus/ <i>August</i>	13 614 073	18 192 003	19 790 225	11 278 844
September/ <i>September</i>	13 992 217	18 163 717	19 245 164	9 587 668
Oktober/ <i>October</i>	14 801 378	21 841 852	17 728 685	7 646 450
November/ <i>November</i>	13 880 152	23 078 573	15 124 766	8 999 788
Desember/ <i>December</i>	13 854 401	22 311 064	15 134 866	7 067 420
Jumlah/Total	167 935 795	225 355 252	219 393 031	116 676 885

Sumber/Source: PT Angkasa Pura II//Indonesia's Airport Company Region II

Tabel : 9.1.26 **Jumlah Barang Kiriman (Kargo) yang Dimuat dan Dibongkar Melalui Pelabuhan Udara Halim Perdana Kusuma, 2018**
Table *Loaded and Unloaded Cargoes Through Halim Perdana Kusuma Airport, 2018*

(Kg)

Bulan Month	LN/International		DN/Domestic	
	Muat Loaded	Bongkar Unloaded	Muat Loaded	Bongkar Unloaded
(1)	(2)	(3)	(4)	(5)
Januari/January	0	382 893	1 911 369	483 630
Pebruari/February	0	385 738	1 783 306	406 116
Maret/March	0	511 414	1 979 473	433 156
April/April	965	334 279	1 867 229	372 789
M e i/M a y	0	328 048	2 393 675	454 846
Juni/June	3 100	224 888	1 782 393	418 160
Juli/July	0	305 625	2 029 941	625 151
Agustus/August	0	279 566	2 169 772	609 748
September/September	0	229 892	1 906 021	373 409
Oktober/October	15 594	365 951	2 148 703	355 116
November/November	0	375 234	2 211 888	361 290
Desember/December	0	350 590	2 718 865	491 402
Jumlah/Total	19 659	4 074 118	24 902 635	5 384 813

Sumber/Source: PT Angkasa Pura II//Indonesia's Airport Company Region II

Tabel : 9.1.27 **Jumlah Penumpang Kapal yang Datang dan Berangkat Melalui Pelabuhan Laut Tanjung Priok, 2006-2018**
Table : *Number of Arriving and Departing Ship Passengers Through Tanjung Priok Seaport, 2006-2018*
 (Orang/Person)

Tahun Year	Antar Pulau Interinsular		Samudera Ocean		Jumlah Total	
	Datang Arriving	Berangkat Departing	Datang Arriving	Berangkat Departing	Datang Arriving	Berangkat Departing
(1)	(2)	(3)	(4)	(5)	(6)	(7)
2006	235 464	250 180	-	-	235 464	250 180
2007	221 775	236 787	328	308	222 103	237 095
2008	299 891	275 605	-	-	299 891	275 605
2009	227 927	195 845	-	-	227 927	195 845
2010	200 146	205 532	-	-	200 146	205 532
2011	224 259	202 961	-	-	224 259	202 961
2012	210 159	186 853	-	-	210 159	186 853
2013	211 131	175 259	-	-	211 131	175 259
2014	174 345	141 904	-	-	174 345	141 904
2015	158 255	129 456	-	-	158 255	129 456
2016	123 464	109 698	6 237	6 264	129 701	115 962
2017	105 859	96 463	1 990	2 034	107 849	98 497
2018	109 696	106 904	9 707	9 720	119 403	116 624

Sumber/Source: PT (Persero) Pelabuhan Indonesia II Cabang Tanjung Priok/Indonesia Port Corporation II, Tanjung Priok Branch

Tabel : 9.1.28 **Barang yang Dibongkar dan Dimuat Melalui Pelabuhan Laut Tanjung Priok, 2018**
Table *Unloaded and Loaded Cargoes Through Tanjung Priok Seaport, 2018 (Ton)*

Bulan <i>Month</i>	Antar Pulau <i>Inter Island</i>		Antar Negara <i>International</i>		Jumlah <i>Total</i>	
	Bongkar <i>Unloaded</i>	Muat <i>Loaded</i>	Bongkar <i>Unloaded</i>	Muat <i>Loaded</i>	Bongkar <i>Unloaded</i>	Muat <i>Loaded</i>
(1)	(2)	(3)	(4)	(5)	(6)	(7)
Januari	953 261	1 111 787	1 263 241	273 196	2 216 502	1 384 983
Pebruari	1 059 980	1 271 445	1 210 297	340 345	2 270 277	1 611 790
Maret	1 026 032	1 209 369	1 368 390	316 461	2 394 422	1 525 830
April	1 213 164	1 711 284	1 393 977	329 645	2 581 554	2 040 929
Mei	1 058 777	1 348 758	1 214 605	353 946	2 273 382	1 702 704
Juni	747 020	862 897	933 997	214 059	1 681 017	1 076 956
Juli	921 603	1 191 335	1 323 281	273 246	2 244 884	1 464 581
Agustus	1 069 031	1 045 821	1 681 405	448 829	2 750 436	1 494 650
September	1 085 947	1 111 169	1 429 474	445 198	2 515 421	1 556 367
Oktober	1 206 827	1 142 940	1 394 899	449 478	2 601 726	1 592 418
November	1 041 470	873 342	1 529 575	282 156	2 571 045	1 155 498
Desember	1 437 551	1 065 148	1 702 592	381 021	3 140 143	1 446 169
Jumlah/ Total	12 820 660	133 945293	16 445 733	4 107580	29 240 80 9	18 052 875

Sumber/Source: PT (Persero) Pelabuhan Indonesia II Cabang Tanjung Priok/Indonesia Port Corporation II, Tanjung Priok Branch

Tabel : 9.1.29 **Jumlah Penumpang Kapal Laut Antar Pulau Yang Datang dan Berangkat Melalui Pelabuhan Laut Tanjung Priok, 2018**
Table **Number of Arriving and Departing Passengers Inter Island Through Tanjung Priok Seaport, 2018**
 (Orang/Persons)

Bulan Month	Datang Arriving	Berangkat Departing
(1)	(2)	(3)
Januari/January	6 418	4 730
Pebruari/February	6 668	6 152
Maret/March	4 538	3 921
April/April	5 392	4 474
M e i/M a y	5 550	5 815
Juni/June	22 681	22 586
Juli/July	12 963	14 596
Agustus/August	8 323	7 828
September/September	7 737	6 452
Oktober/October	6 100	5 513
November/November	6 906	6 973
Desember/December	16 420	17 864
Jumlah/Total	109 696	106 904

Sumber/Source: PT (Persero) Pelabuhan Indonesia II Cabang Tanjung Priok/Indonesia Port Corporation II, Tanjung Priok Branch

Tabel Jumlah Penumpang dan Barang yang diangkut Melalui Pelabuhan
 — : 9.1.30 Tanjung Priok Menurut Jenis Pelayaran dan Jasa Pelayaran
Table Pelabuhan, 2014-2018
*Number of Passengers and Cargo Loaded Through Tanjung Priok
 Seaport by Type of Shipping and Shipping Service, 2014-2018*

Uraian Description	Satuan	2014	2015	2016	2017	2018
(1)	(2)	(3)	(4)	(5)	(6)	(7)
1 Pelayaran Nusantara <i>Domestic Cruises</i>						
- Barang <i>Cargo</i>	Ton	28 815 058 29	241 126	25 619 847	26 005 604	26 765 953
- Penumpang <i>Passenger</i>	Orang	316 249	287 711	233 162	202 322	216 600
2 Pelayaran Samudera <i>International Cruises</i>						
-Barang/ <i>Cargo</i>	Ton	22 410 952 21	559 222	21 628 128	19 425 328	20 553 316
3. Jasa Pelayaran Pelabuhan <i>Shipping Service</i>						
- Jumlah kapal Bersandar <i>Number of ship docked</i>	unit	16 747	14 654	14 343	15 228	15 284

Sumber/Source: PT (Persero) Pelabuhan Indonesia II Cabang Tanjung Priok/Indonesia Port Corporation II,
 Tanjung Priok Branch

9.2. Komunikasi/*Communication*

Table 9.2.1 Jumlah Kantor Pos Pembantu Menurut Kabupaten/Kota (km), 2015–2018
Table Number of Post Offices Subsidiaries by Regency/Municipality (km), 2015–2018

Kabupaten/Kota Regency/Municipality	2015	2016	2017	2018
(1)	(2)	(3)	(4)	(5)
Kepulauan Seribu	-	-	-	-
Jakarta Selatan	40	40	40	40
Jakarta Timur	36	36	29	29
Jakarta Pusat	44	44	44	42
Jakarta Barat	38	38	34	34
Jakarta Utara	17	17	16	16
DKI Jakarta	175	175	163	161

Sumber/Source: PT POS Indonesia/Indonesia Post Office, Ltd

Tabel Jumlah Kantor Pos Pemeriksa dan Kantor Pos Cabang Menurut Kota
 : 9.2.2. Administrasi, 2018
Table *Number of Inspector Post Office and Branch Post Office by Municipality, 2018*

Kota Adm Municipality	Kantor Pos Pemeriksa Inspector Post Office	Kantor Pos Cabang Branch Post Office
(1)	(2)	(3)
Jakarta Selatan	1	40
Jakarta Timur	1	29
Jakarta Pusat	1	42
Jakarta Barat	1	34
Jakarta Utara	1	16
Jumlah/Total	5	161

Sumber/Source: PT Pos Indonesia/Indonesian Post Offices, Ltd

Tabel : 9.2.3. Jumlah Kantor Pos Besar, Kantor Pos Tambahan, Kantor Pos Pembantu dan Rumah Pos, 2006-2018
Table : Number of General, Supplementary, Auxiliary Post Offices and Mailing Houses, 2006–2018

Tahun Year	Kantor Pos Besar ¹⁾ General Post Office ¹⁾	Kantor Pos Tambahan ²⁾ Supplementary Post Office ²⁾	Kantor Pos Pembantu Auxiliary Post Office	Rumah Pos Mailing House
(1)	(2)	(3)	(4)	(5)
2006	8	179	-	67
2007	10	187	-	-
2008	8	184	1	-
2009	8	177	-	-
2010	8	177	-	-
2011	5	180	-	-
2012	5	180	-	-
2013	5	180	-	-
2014	5	179	65	33
2015	5	175	65	45
2016	5	175	65	45
2017	5	171	47	3
2018	5	161	52	3

Catatan/Note : ¹⁾ Menjadi Kantor Pos Pemeriksa/Become Inspector Post Office

²⁾ Menjadi Kantor Pos Cabang/Become Branch Post Office

Sumber/Source : PT Pos Indonesia/Indonesian Post Offices, Ltd

Tabel Banyaknya Surat Yang Dikirim dan Diterima Menurut Jenis Surat ,
 : 9.2.4. 2018

Table

The Number of Mails Sent and Received by Kind, 2018

	Jenis Surat <i>Kind of Mail</i>	Diterima <i>Accepted</i>	Dikirim <i>Sent</i>
	(1)	(2)	(3)
A Surat Dalam Negeri/Domestic Mail			
1	Surat Standar/ <i>Standard Mail</i>	N/A	9 127 305
2	Surat Pos Kilat/Kilat Khusus/ <i>Express Mail</i>	1 873 483	29 906 821
3	Surat Pos Tercatat/ <i>Registered Mail</i>	N/A	N/A
4	Kartupos/ <i>Post Card</i>	N/A	N/A
5	Paketpos/ <i>Post Package</i>	7 129 246	26 098 584
6	Barang Cetak Standar/ <i>Standard Form</i>	N/A	N/A
7	Surat Dinas Pusat/Daerah/ <i>Official Mail</i>	N/A	N/A
B Surat Luar Negeri/Overseas Mail			
1	Express Mail Services (Doc/Mer)	N/A	84 537
2	Surat Tercatat/ <i>Registered Mail</i>	N/A	134 108
3	Paketpos Luar Negeri/ <i>Post Package</i>	N/A	10 816
4	Barang Cetak Standar/ <i>Standard Form</i>	N/A	241 248
Jumlah/Tot al (A+B)		9 002 729	56 476 114

Sumber/Source: PT Pos Indonesia/*Indonesian Post Offices, Ltd*

Tabel Perkembangan Kapasitas Sentral dan Pos Telepon, 2006-2018

— : 9.2.5.

Table *Trend of Central Capacity and Circuit Phones, 2006-2018*

Tahun Year	Kapasitas Sentral Central Capacity (S S)	Pos Telepon Sambungan Induk Circuit Phone (S S)
(1)	(2)	(3)
2006	2 359 606	1 925 940
2007	2 404 694	1 924 537
2008	2 406 987	1 919 081
2009	2 469 768	1 904 404
2010	2 474 150	1 889 901
2011	2 481 392	1 902 053
2012	2 474 150	1 945 169
2013	2 474 150	1 874 259
2014	2 474 150	1 947 361
2015	2 474 150	1 947 361
2016	2 474 150	1 947 361
2017	2 635 985	2 178 213
2018	2 635 985	2 248 141

Sumber/Source: PT Telkom Divisi Regional II DKI Jakarta/Telecommunication Indonesia Co.Ltd, Regional Division
No. II of DKI Jakarta

Tabel : 9.2.6. **Jumlah Sambungan Telepon Menurut Kota Administrasi, 2006-2018**
Table *Number of Telephone Connections by Municipality, 2006-2018*

Tahun Year	Jakarta Selatan	Jakarta Timur	Jakarta Pusat	Jakarta Barat	Jakarta Utara	Jumlah Total
(1)	(2)	(3)	(4)	(5)	(6)	(7)
2006	451 310	501 775	211 227	412 435	362 127	1 938 874
2007	443 444	496 134	205 639	417 488	356 280	1 918 985
2008	441 500	496 558	206 709	427 649	353 758	1 926 174
2009	441 704	499 470	207 691	428 728	354 663	1 932 256
2010	433 554	492 053	201 760	425 273	337 261	1 889 901
2011	434 131	493 091	205 891	429 715	339 261	1 902 089
2012	451 065	513 156	207 699	423 950	349 299	1 945 169
2013	413 357	375 479	288 182	434 962	362 279	1 874 259
2014	432 336	390 152	300 981	448 194	375 698	1 947 361
2015	460 223	413 236	316 521	473 821	396 611	2 060 412
2016	476 044	426 839	323 202	490 194	407 653	2 123 932
2017	488 742	442 548	330 184	498 690	418 049	2 178 213
2018	503 052	473 025	344 453	504 443	423 168	2 248 141

Catatan/Note : *) Data Sambungan Telepon (*Connected Line*)

Sumber/Source: Divisi Telkom Barat/ *Telecommunication Indonesia Co.Ltd, West Division*

Tabel Jumlah Sambungan Telepon Menurut Jenis dan Kota
 — : 9.2.7. Administrasi, 2018
Table Number of Telephone Connections by type and Municipality,
 2018

Sambungan Telpon Connected Line	Jakarta Selatan	Jakarta Timur	Jakarta Pusat	Jakarta Barat	Jakarta Utara	Jumlah Total
(1)	(2)	(3)	(4)	(5)	(6)	(7)
A. LINE IN SERVICE	503 052	473 025	344 453	504 443	423 168	2 248 141
- Public Phone						
i. Pay phone	13 768	15 179	10 234	11 181	7 110	57 472
ii. Non Pay phone	0	0	0	0	0	0
- Subscriber	483 507	452 640	328 634	488 966	412 914	2 166 661
B. INTERNAL	5 777	5 206	5 585	4 296	3 144	24 008

Sumber/Source: Divisi Telkom Barat/ Telecommunication Indonesia Co.Ltd, West Division

HARGA - HARGA
PRICES

10



Bahan Makanan

4,72 ▲



Makanan Jadi,
Minuman & Rokok

4,96 ▲



Perumahan, Air,
Listrik, Gas dan
Bahan bakar

2,99 ▲

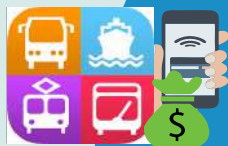

Transpor dan
Komunikasi, &
Jasa Keuangan

1,36 ▲

LAJU INFLASI

DKI JAKARTA 2018

Inflation rate of DKI Jakarta Province, 2018



Sandang

4,63 ▲



Pendidikan,
Rekreasi dan
Olahraga

2,00 ▲



Kesehatan

2,59 ▲

PENJELASAN TEKNIS**TECHNICAL NOTES**

- | | |
|---|---|
| <p>1. Data statistik perbankan bersumber dari Bank Indonesia.</p> <p>2. Kantor bank terdiri dari Kantor Cabang (KC), Kantor Cabang Pembantu (KCP), dan kantor di bawah KCP.</p> <p>3. Data statistik penanaman modal yang disetujui pemerintah terdiri dari Penanaman Modal Asing (PMA) dan Penanaman Modal Dalam Negeri (PMDN) bersumber dari Badan Koordinasi Penanaman Modal (BKPM). Data mengenai realisasi investasi penanaman modal tidak termasuk sektor minyak, asuransi dan perbankan. Data telah memperhatikan perubahan investasi yang beralih status dan juga pengurangan investasi yang dicabut izin usahanya.</p> <p>4. Data harga yang disajikan meliputi :</p> <ul style="list-style-type: none"> a. Harga eceran beras di beberapa kota b. Harga eceran beberapa jenis barang di pasar Jakarta c. Indeks Harga Konsumen (IHK) dan laju inflasi d. Indeks Harga Perdagangan Besar (IHPB) e. Indeks harga yang diterima dan dibayar Petani f. Harga GKG dan GKP di tingkat petani dan penggilingan. <p>5. Harga eceran beras diolah dari survei mingguan Badan Pusat</p> | <p>1. <i>Banking statistics are obtained from the Bank Indonesia.</i></p> <p>2. <i>Bank offices consist of branch office (KC), sub branch office (KCP) and offices under KCP.</i></p> <p>3. <i>Data on foreign and domestic investments approved by government are obtained from the Investment Coordinating Board (BKPM). Realization of investment in current year excludes those investments in petroleum production, insurance, and banking sectors. Changes in investment status and those who their license was taken off have been taken into account.</i></p> <p>4. <i>Price statistics cover :</i></p> <ul style="list-style-type: none"> a. <i>Retail prices of rice in several cities</i> b. <i>Retail prices of several commodities in Jakarta</i> c. <i>Consumer Price Index (CPI) and inflation rates</i> d. <i>Wholesale Price Index (WPI)</i> e. <i>Indices of prices received and paid by farmers</i> f. <i>Dried Unhusked Grain's price and Dried Harvested Grain's price at the farmer level and the huller level.</i> <p>5. <i>The retail price of rice is compiled through the weekly price survey</i></p> |
|---|---|

Statistik di beberapa kota. Karena beragamnya kualitas beras di masing-masing kota, maka harga yang disajikan adalah harga beras tertimbang.

6. Indeks Harga Konsumen (IHK) yang merupakan indikator inflasi di Indonesia, sejak Januari 2014 dihitung dari 82 kota, mencakup sekitar 225- 462 komoditas yang dihitung berdasarkan pola konsumsi hasil Survei Biaya Hidup (SBH) di 82 kota tahun 2012.
7. IHK mencakup 7 kelompok yaitu: bahan makanan; makanan jadi, minuman, rokok, dan tembakau; perumahan, air, listrik, gas, dan bahan bakar; sandang; kesehatan; pendidikan, rekreasi, dan olahraga; transpor, komunikasi, dan jasa keuangan.
8. Metoda yang digunakan dalam penghitungan Indeks Harga Konsumen (IHK), Indeks Harga Perdesaan (IHP) dan Indeks Harga Perdagangan Besar (IHPB) adalah Formula Laspeyres yang telah dimodifikasi, yaitu :

$$I_n = \frac{\sum P_n Q_0}{\sum P_{(n-1)} Q_0} \times 100$$

di mana :

I_n = Indeks bulanan

P_n = Harga pada bulan ke n

conducted by the BPS Statistics Indonesia in several cities. Due to different qualities of rice in each city, the weighted price of rice is used.

6. *The Consumer Price Index (CPI) which is the indicator of inflation in Indonesia, since January 2014 has been developed from the consumption pattern of the 2012 Cost of Living Survey (CLS) conducted in 82 cities, covering 225-462 commodities.*
7. *Commodities of CPI consist of 7 groups as follows: foodstuff; prepare food, beverages, and tobacco products; housing, water, electricity, gas, and fuel; clothing; health; education, recreation, and sports; transportation, communication, and financial services.*
8. *The method used in calculating Consumer Price Indices (CPI), Rural Price Indices (RPI) and Wholesale Price Indices (WPI) is the modified Laspeyres formula as follow :*

$$I_n = \frac{\sum P_n Q_0}{\sum P_{(n-1)} Q_0} \times 100$$

where:

I_n = Monthly index

P_n = Price in month n

P_{n-1} = Price in month (n-1)

P_{n-1} = Harga pada bulan ke (n-1)
 P_0 = Harga pada tahun dasar
 Q_0 = Kuantitas pada tahun dasar

P_0 = Price in the base year
 Q_0 = Quantity in the base year

9. a. Persentase (%) perubahan IHK (laju inflasi/deflasi) bulanan diperoleh dari:

$$= \frac{I_n - I_{n-1}}{I_{n-1}} \times 100$$

dimana :

I_n = Indeks Harga Konsumen bulan n

I_{n-1} = Indeks Harga Konsumen bulan n-1

Inflasi jika nilainya > 0

Deflasi jika nilainya < 0

- b. Persentase perubahan IHK dalam satu tahun dihitung dengan menggunakan metode *point to point*, tetapi sebelum bulan April 1998 menggunakan metode kumulatif bulanan.

10. Indeks Harga Perdagangan Besar (IHPB) dihitung berdasarkan data hasil survei harga perdagangan besar yang dilakukan di 34 Provinsi di Indonesia. Metode sampling yang digunakan adalah purposif, dengan pertimbangan daftar pedagang yang lengkap sebagai kerangka sampel tidak tersedia. Karena itu penggantian responden pun dilakukan secara purposif. Responden survei adalah pedagang besar/grosir, Eksportir, dan Importir. Sejak November 2013 penghitungan Indeks Harga Perdagangan Besar (IHPB) menggunakan tahun dasar 2010

9. a. The percentage change of the monthly CPI (inflation rate) is obtained from :

$$= \frac{I_n - I_{n-1}}{I_{n-1}} \times 100$$

where :

I_n = Consumer Price Index for month n

I_{n-1} = Consumer Price Index for month n-1

Inflation if the value > 0

Deflation if the value < 0

- b. The percentage change of the early CPI is calculated by using the *point-to-point method*, but before April 1998 the monthly *cumulative method* is used.

10. The Wholesale Price Index (WPI) is calculated based on data of wholesale price survey in 34 Provinces in Indonesia. The sampling method is purposive, by considering that the complete list of traders as a sample frame is not available. Therefore, the substitution of the sample is purposive as well. The respondents of the survey are wholesale sellers, exporters, and importers. Since November 2013, the calculation of The Wholesale Price Index (WPI) has used the year 2010 as the base year (2010=100) covering 317 commodities and 184 Subgroup Items that have not been specified in

(2010=100) yang mencakup 317 jenis komoditas dan 184 Subkelompok Barang yang belum dirinci dalam komoditi/jenis barang. sedangkan periode sebelumnya menggunakan tahun dasar 2005 (2005=100). IHPB 2010 dikelompokkan berdasarkan 3 digit Klasifikasi Baku Lapangan usaha Indonesia (KBLI) 2009, yang terdiri dari 3 katagori yaitu: Katagori Pertanian, Kehutanan dan Perikanan, Katagori Pertambangan dan Penggalian, Katagori Industri Pengolahan. Sedangkan Kelompok Barang Impor, dan Kelompok Barang Ekspor diklasifikasikan menurut kode Harmonized System (HS). IHPB disajikan dalam 3 (tiga) macam pengelompokan, yaitu :

- Menurut komponen penyediaan /penawaran barang atau menurut sektor/kelompok barang.
- Menurut penggunaan barang.
- Menurut kelompok barang dalam proses produksi.

11. Pengumpulan data harga produsen dilakukan melalui wawancara langsung kepada petani dengan Daftar HP-2 sedangkan pengumpulan data harga eceran pedesaan (konsumen) adalah wawancara dengan para pedagang di pasar kecamatan yang terpilih sebagai sampel dengan. Daftar HP-1. Semua kegiatan pencacahan harga dilakukan oleh Koordinator Statistik Kecamatan (KSK).

the commodity/type stuff. Before this period it used the base year of 2005 (2005=100). WPI 2010 classified by 3 digits of Standard Industrial Classification Indonesian businesses (ISIC) 2009, namely: Agriculture, Mining and Quarrying, Manufacturing Sector. While the Group of Imported Goods and Exported Goods are classified according to the Harmonized System (HS) code.

The WPI is presented based on 3 kinds of groups, namely :

- *By supply of components or by sector/commodity's groups.*
- *By end use of commodities.*
- *By group of commodities in the stage of production.*

11. *The collection of producer price data is conducted through a direct interview with the farmers using HP-2 questionnaire. While the collection of rural consumer retail price data is conducted by interviewing traders in the selected markets using HP-1 questionnaire. The collection of price data is conducted by the Statistics Coordinator at Sub district level.*

10.1. KEUANGAN DAERAH

Besarnya penanaman modal dalam negeri pada tahun 2018 sebesar Rp. 49.097,42 milyar sedangkan penanaman modal asing sebesar 4.857,73 juta US\$. Jika dilihat menurut bidang usaha, penanaman modal dalam negeri paling tinggi pada bidang transportasi, gudang dan telekomunikasi (62,76 persen), sedangkan penanaman modal asing paling tinggi pada bidang real estate dan perkantoran (42,98 persen).

10.2 PERBANKAN

Jumlah bank yang berada di DKI Jakarta pada tahun 2018 sebanyak 68 unit dengan jumlah kantor sebanyak 4.386 unit. Data Bank Indonesia menunjukkan bahwa sampai Desember 2018 posisi dana simpanan bank yang berupa giro mencapai Rp 764.475 milyar; simpanan berjangka mencapai Rp 1.342.244 milyar dan tabungan mencapai Rp 482.073 milyar.

10.3 HARGA-HARGA

Indeks Harga Konsumen (IHK) di Kota Jakarta pada bulan Desember 2018 sebesar 135,25. Laju inflasi tahun 2018 sebesar 3,27 persen. Komoditas penyumbang inflasi tertinggi di bulan Desember tahun 2018 adalah kelompok bahan makanan sebesar 1,83 persen.

10.4 DISTRIBUSI BERAS

Rata-rata harga beras di DKI Jakarta pada tahun 2018 berkisar antara Rp. 11.454,-/kg sampai Rp. 16.313,-/kg dengan harga rata-rata tertinggi adalah

10.1. GOVERNMENT FINANCE

The amount of domestic investment in 2018 reached Rp. 49.097,42 billion while foreign investments reached US\$ 4.857,73 million. The highest domestic investment by industrial origin is transportation, warehouse and telecommunications sector (62,76 percent), while the highest foreign investments by industrial origin is real estate and office sector (42,98 percent).

10.2. BANKING

The number of banks in Jakarta in 2018 was 68 units with 4.386 units of bank office. Data from Bank Indonesia shows that until December 2018 the position of bank deposits in the form of demand deposits reached Rp 764.475 billion; time deposits reached Rp 1.342.244 billion and saving deposits reached Rp 482.073 billion.

10.3 PRICES

Consumer Price Index (CPI) in Jakarta in December 2018 was 135,25. The inflation rate in 2018 was 3,27 percent. Commodities that has the highest contributor for inflation in December 2018 was the food about 1,83 percent.

10.4 RICE DISTRIBUTION

The average price of rice in Jakarta in 2018 were distributed from Rp. 11.454,-/kg to Rp. 16.313,-/kg, with the highest average price of rice is Pandan Wangi Quality (Rp. 16.313,-/kg).

beras dengan kualitas Pandang Wangi (Rp. 16.313,-/kg).

10.5 SARANA PERDAGANGAN DAN LAINNYA

Jumlah pasar di DKI Jakarta pada tahun 2018 sebanyak 151 unit, 33 unit diantaranya beroperasi siang dan malam (24 jam) Jumlah pasar terbanyak terdapat di Kota Jakarta Pusat sebanyak 46 unit.

10.5 TRADE FACILITIES AND OTHERS

The number of markets in Jakarta in 2018 as many as 151 units, 33 units of them operating on 24 hours The most number of markets in Jakarta located in Jakarta Pusat reached 46 units.

<https://jakarta.bps.go.id>

10. HARGA-HARGA/PRICES

10.1. HARGA-HARGA/PRICES

Table 10.1.1 Indeks Harga Konsumen per Bulan Menurut Kelompok Pengeluaran
Table (2012=100), 2018
*Consumer Price Index per Month by Expenditure Group (2012=100),
 2018*

Bulan Month	Bahan makanan Groceries	Makanan Jadi, Minuman, Rokok dan Tembakau Food, Drinks, Cigarettes and Tobacco	Perumahan, Air, Listrik, Gas, dan Bahan Bakar Housing, Water, Electricity, Gas and Fuel
(1)	(2)	(3)	(4)
Januari/January	151,85	146,38	129,19
Pebruari/February	153,53	147,46	129,33
Maret/March	152,91	148,18	129,21
April/April	151,84	148,52	129,68
Mei/May	152,62	149,72	130,28
Juni/June	153,78	150,07	130,71
Juli/July	155,61	150,85	130,95
Agustus/August	153,65	151,36	131,21
September/September	151,95	151,76	131,46
Oktober/October	151,74	152,22	132,53
Nopember/November	152,68	152,56	132,70
Desember/December	155,48	153,03	132,77
2018	153,14	150,17	130,84

Lanjutan Tabel/Continued Table 10.1.1

Bulan Month	Sandang Clothing	Kesehatan Health	Pendidikan, Rekreasi, dan Olahraga Education, Recreation, and Sports
(1)	(5)	(6)	(7)
Januari/January	124,15	123,73	110,84
Pebruari/February	124,59	123,77	110,85
Maret/March	124,13	123,78	110,80
April/April	125,79	123,90	110,77
Mei/May	126,43	124,11	111,08
Juni/June	126,20	124,60	111,06
Juli/July	127,07	124,88	112,87
Agustus/August	127,34	125,11	112,93
September/September	127,74	125,29	113,03
Oktober/October	128,23	125,48	113,05
Nopember/November	128,95	126,54	113,06
Desember/December	129,26	126,55	113,07
2018	126,74	124,81	111,95

Lanjutan Tabel/*Continued Table* 10.1.1

Bulan <i>Month</i>	Transportasi, Komunikasi, dan Jasa Keuangan <i>Transportation, Communication, and Financial Services</i>	Umum <i>General</i>
(1)	(8)	(9)
Januari/ <i>January</i>	125,62	131,53
Pebruari/ <i>February</i>	125,70	132,02
Maret/ <i>March</i>	126,06	132,14
April/ <i>April</i>	126,09	132,22
Mei/ <i>May</i>	126,39	132,82
Juni/ <i>June</i>	127,77	133,46
Juli/ <i>July</i>	126,25	133,81
Agustus/ <i>August</i>	126,85	133,85
September/ <i>September</i>	126,41	133,68
Oktober/ <i>October</i>	126,52	134,05
Nopember/ <i>November</i>	126,71	134,45
Desember/ <i>December</i>	127,95	135,25
2018	126,53	133,27

Sumber/*Source*: BPS, Survei Harga Konsumen/*BPS-Statistics Indonesia, Consumer Price Survey*

Tabel 10.1.2 Laju Inflasi Harga Konsumen per Bulan Menurut Kelompok Pengeluaran
Table (2012=100), 2018
Consumer Price Inflation Rate per Month per Month by Expenditure
Group (2012=100), 2018

Bulan Month	Bahan makanan Groceries	Makanan Jadi, Minuman, Rokok dan Tembakau Food, Drinks, Cigarettes and Tobacco	Perumahan, Air, Listrik, Gas, dan Bahan Bakar Housing, Water, Electricity, Gas and Fuel
(1)	(2)	(3)	(4)
Januari/January	2,28	0,40	0,21
Pebruari/February	1,11	0,74	0,11
Maret/March	-0,40	0,47	-0,09
April/April	-0,70	0,25	0,36
Mei/May	0,51	0,81	0,46
Juni/June	0,76	0,23	0,33
Juli/July	1,19	0,52	0,18
Agustus/August	-1,26	0,34	0,20
September/September	-1,11	0,26	0,19
Oktober/October	-0,14	0,30	0,81
Nopember/November	0,62	0,22	0,13
Desember/December	1,83	0,31	0,05
2018	4,72	4,96	2,99

Lanjutan Tabel/*Continued Table* 10.1.2

Bulan <i>Month</i>	Sandang <i>Clothing</i>	Kesehatan <i>Health</i>	Pendidikan, Rekreasi, dan Olahraga <i>Education, Recreation, and Sports</i>
(1)	(5)	(6)	(7)
Januari/ <i>January</i>	0,49	0,30	-0,01
Pebruari/ <i>February</i>	0,35	0,03	0,01
Maret/ <i>March</i>	0,43	0,01	-0,05
April/ <i>April</i>	0,53	0,10	-0,03
Mei/ <i>May</i>	0,51	0,17	0,28
Juni/ <i>June</i>	-0,18	0,39	-0,02
Juli/ <i>July</i>	0,69	0,22	1,63
Agustus/ <i>August</i>	0,21	0,18	0,05
September/ <i>September</i>	0,31	0,14	0,09
Oktober/ <i>October</i>	0,38	0,15	0,02
Nopember/ <i>November</i>	0,56	0,84	0,01
Desember/ <i>December</i>	0,24	0,01	0,01
2018	4,63	2,59	2,00

Lanjutan Tabel/*Continued Table 10.1.2*

Bulan <i>Month</i>	Transportasi, Komunikasi, dan Jasa Keuangan <i>Transportation, Communication, and Financial Services</i>	Umum <i>General</i>
(1)	(8)	(9)
Januari/ <i>January</i>	-0,48	0,43
Pebruari/ <i>February</i>	0,06	0,37
Maret/ <i>March</i>	0,29	0,09
April/ <i>April</i>	0,02	0,06
Mei/ <i>May</i>	0,24	0,45
Juni/ <i>June</i>	1,09	0,48
Juli/ <i>July</i>	-1,19	0,26
Agustus/ <i>August</i>	0,48	0,03
September/ <i>September</i>	-0,35	-0,13
Oktober/ <i>October</i>	0,09	0,28
Nopember/ <i>November</i>	0,15	0,30
Desember/ <i>December</i>	0,98	0,60
2018	1,36	3,27

Sumber/*Source*: BPS, Survei Harga Konsumen/*BPS-Statistics Indonesia, Consumer Price Survey*

10.2. INVESTASI/INVESTMENT

Tabel : 10.2.1. Penanaman Modal Dalam Negeri dan Asing Menurut Bidang Usaha, 2018
 Table Domestic and Foreign Investment by Industrial Origin, 2018

Bidang Usaha <i>Industrial Origin</i>	P M D N <i>Domestic Investment</i>		P M A <i>Foreign Investment</i>	
	Proyek <i>Project</i>	Investasi <i>Investment</i>	Proyek <i>Project</i>	Investasi <i>Investment</i>
	(1)	(2)	(3)	(4)
		(Juta/Million Rp)		(Ribu/Thousand US \$)
	(2)	(3)	(4)	(5)
1. Industri/ <i>Manufacturing</i>	121	1.919.612	889	285.675,1
2. Konstruksi/ <i>Construction</i>	22	3.748.788	187	75.817,8
3. Transportasi, Gudang dan Telekomunikasi <i>Transportation, Warehouse and Telecommunications</i>	50	30.813.813	286	1.786.319,9
4. Listrik, Gas dan Air <i>Electricity, Gas and Water</i>	6	3.630.020	19	8.223,4
5. Pertambangan <i>Mining</i>	6	633.671	149	32.008,4
6. Perdagangan dan Reparasi <i>Trade and Repairation</i>	198	725.765	2.833	312.456,0
7. Hotel/ <i>Hotel</i>	65	1.203.513	438	102.368,1
8. Real Estate, Perkantoran <i>Real Estate, Office</i>	92	5.515.159	284	2.087.726,4
9. Jasa-jasa lainnya <i>Other Services</i>	98	178.388	1.851	269.503,6
10. Tanaman Pangan, Perkebunan dan Peternakan <i>Food Crops, Plantations and Livestock</i>	6	728.695	1	0,0
Jumlah/Total	666	49.097.423	6.499,0	4.857.730,6

Sumber/Source: Dinas Penanaman Modal dan Pelayanan Terpadu Satu Pintu Provinsi DKI Jakarta/Indonesia Investment Coordinating Board of DKI Jakarta Province

Tabel : 10.2.2. **Perkembangan Penanaman Modal Dalam Negeri dan Modal Asing, 2006-2018**
Table : *Trend of Domestic and Foreign Investment, 2006-2018*

Tahun Year	PMDN Domestic Investment		PMA Foreign Investment	
	Proyek Project	Investasi Investment (Juta/Million Rp)	Proyek Project	Investasi Investment (Ribu/Thousand US \$)
(1)	(2)	(3)	(4)	(5)
2006	29	3 088 000	330	1 472 000
2007	34	4 218 000	365	4 680 000
2008	34	1 837 000	434	9 928 000
2009	35	9 694 000	433	5 511 000
2010	86	4 598 517	886	6 428 732
2011	84	9 256 404	1 094	4 824 000
2012	72	8 540 071	1 148	4 107 721
2013	132	5 766 334	2 371	2 589 642
2014	118	17 811 428	3 053	4 509,4
2015	186	15 512 725	4 463	3 619 392
2016	463	12 216 900	6 751	3 398 200
2017	612	47 234 635	8 565	59 715 893
2018	666	49 097 423	6 499	4 857 730

Sumber/Source: Dinas Penanaman Modal dan Pelayanan Terpadu Satu Pintu Provinsi DKI Jakarta/Indonesia Investment Coordinating Board of DKI Jakarta Province

Tabel : 10.2.3. **Perkembangan Transaksi Saham dan Indeks Harga Saham Gabungan (IHSG) dan Perusahaan Terdaftar, 2014-2018**
Table *Trend of Share Transaction, Composite Share Price Index(CSPI) and Company Listed, 2014-2018*

Tahun Years	Tingkat Rate *) (US \$)	Jumlah Transaksi Total Transaction		IHSG CSPI	Perusahaan Terdaftar Listed Companies
		Volume	Nilai/Value		
		Volume (Juta Lembar/Million Share)	(Miliar/Billion Rp)		
(1)	(2)	(3)	(4)	(5)	(6)
2014	12 436	1 327 015 645	1 453 392	5 228 043	506
2015	14 657	1 446 313 630	1 406 362	4 593 008	521
2016	13 436	1 925 419 700	1 844 587	5 296 711	537
2017	13 548	2 844 845 953	1 809 592	6 355 654	566
2018	14 542	2 536 033 234	2 040 086	6 194,50	619
Kuartal/Quarter I	13 756	778 066 566	5 923 28 9	6 188,99	569
Kuartal/Quarter II	14 404	506 804 810	4 508 970	5 799,24	585
Kuartal/Quarter III	14 929	571 854 846	4 759 247	5 976,55	600
Kuartal/Quarter IV	14 542	679 552 810	5 209 356	6 194,50	619

Catatan/Note : *) Bank Indonesia (Middle Rate End of Period)

Sumber/Source: Bursa Efek Indonesia/Indonesia Stock Exchange

Tabel **Indeks Harga Saham Gabungan Menurut Sektor dan Bulan, 2018**
 — : 10.2.4.
Table **Composite Share Price Index by Economic Sector and Month, 2018**

Indeks Index	Jan	Peb	Mar	April	Mei	Juni
(1)	(2)	(3)	(4)	(5)	(6)	(7)
1. Gabungan Composite	6605,631	6597,218	6188,987	5994,595	5983,587	5299,237
2. Pertanian Agriculture	1647,223	1685,948	1720,061	1625,985	1557,687	1458,01
3. Pertambangan Mining	1991,977	2010,481	1852,544	1789,644	1897,312	1925,046
4. Industri Dasar Basic Industry	768,538	780,161	748,748	787,782	807,544	783,307
5. Aneka Industri Miscellaneous Industry	1412,81	1352,294	1243,793	1238,085	1206,887	1167,426
6. Ind.Brg ² Konsumsi Consumer Good Ind.	2866,534	2840,264	2584,239	2445,015	2472,334	2407,279
7. Properti Property	537,986	545,404	503,85	477,257	468,437	434,97
8. Infrastruktur Infrastructure	1162,477	1161,057	1057,479	1056,652	1009,491	1037,624
9. Keuangan Finance	1174,781	1188,794	1135,71	1067,522	1066,451	1008,633
10. Perdagangan dan Jasa Trade and Services	965,001	936,877	914,453	915,979	903,722	875,74
11. Manufaktur (4+5+6) Manufacture	1687,051	1671,686	1542,68	1510,417	1524,195	1481,11
12. ILQ – 45	0	0	0	0	0	0

Bersambung/Continued

Sambungan Tabel/*Continuation Table 10.2.4.*

Indeks <i>Index</i>	Juli	Ags	Sep	Okt	Nop	Des
(1)	(8)	(9)	(10)	(11)	(12)	(13)
1. Gabungan <i>Composite</i>	5936,443	6018,460	5976,553	5831,650	6056,124	6194,498
2. Pertanian <i>Agriculture</i>	1442,966	1645,117	1593,440	1551,622	1469,363	1564,424
3. Pertambangan <i>Mining</i>	2114,417	1989,459	1961,332	1840,225	1711,075	1776,497
4. Industri Dasar <i>Basic Industry</i>	792,710	834,158	819,480	752,993	804,893	854,733
5. Aneka Industri <i>Miscellaneous Industry</i>	1237,532	1239,196	1253,371	1330,604	1425,862	1394,428
6. Ind.Brg ² Konsumsi <i>Consumer Good Ind.</i>	2446,690	2437,681	2505,417	2404,535	2458,718	2569,287
7. Properti <i>Property</i>	444,723	448,745	422,791	403,578	440,471	447,752
8. Infrastruktur <i>Infrastructure</i>	1031,951	1036,721	1039,612	1059,307	1031,558	1064,290
9. Keuangan <i>Finance</i>	1047,637	1090,562	1076,594	1074,142	1165,937	1175,670
10. Perdagangan dan Jasa <i>Trade and Services</i>	859,930	852,667	826,774	780,411	787,512	783,883
11. Manufaktur <i>Manufacture</i>	1513,334	1531,131	1550,876	1495,805	1559,274	1618,123
12. ILQ-45	0	0	0	0	0	0

Sumber/*Source*: Bursa Efek Indonesia/*Indonesia Stock Exchange*

Tabel Jumlah Nilai Transaksi Saham dan Indeks Harga Saham
 —: 10.2.5. **Gabungan, 2018**
Table *Number of Shares Trading, Value and Composite Share Price Index, 2018*

Bulan/Month	Saham yang Diperdagangkan Share Trading (Juta Lembar/ Thousand Shares)	Nilai Transaksi Value (Milyar/Billion Rp)	IHSG CSPI
(1)	(2)	(3)	(4)
Januari/January	257 195, 980	198 901, 999	6 605, 631
Pebruari/February	282 210, 070	172 055, 515	6 597, 218
Maret/March	238 660, 517	221 371, 393	6 188, 987
April/April	188 753, 969	146 630, 565	5 994, 595
Mei/May	184 973, 601	182 237, 035	5 983, 587
Juni/June	133 077, 241	122 029, 482	5 799, 237
Juli/July	203 305, 740	157 852, 335	5 936, 443
Agustus/August	190 499, 658	184 114, 711	6 018, 460
September/September	178 049, 449	133 957, 674	5 976, 553
Oktober/October	226 767, 141	155 988, 116	5 831, 650
Nopember/November	206 276, 329	185 234, 512	6 056, 124
Desember/December	246 509, 340	179 712, 909	6 194, 498
Jumlah/Total	2 536 279,035	2 040 086,246	73 182,983

Sumber/Source: Bursa Efek Indonesia/Indonesia Stock Exchange

Tabel Jumlah Bank dan Kantor Bank Menurut Jenis Bank, 2018
 : 10.2.6.
 Table Number of Banks and Bank Offices by Kind of Banks, 2018

Jenis Bank	2014	2015	2016	2017	2018
(1)	(2)	(3)	(4)	(5)	(6)
A. BANK KONVENSIONAL					
Bank Umum					
Jumlah Bank (kantor pusat)	61	61	61	61	61
Bank Devisa	44	44	44	44	44
Bank Pemerintah	4	4	4	4	4
Bank Pemerintah Daerah	1	1	1	1	1
Bank Swasta Nasional	25	25	25	25	25
Bank Asing dan Campuran	14	14	14	14	14
Bank Non Devisa	17	17	17	17	17
Bank Pemerintah	0	-	-	-	-
Bank Pemerintah Daerah	0	-	-	-	-
Bank Swasta Nasional	17	17	17	17	17
Bank Asing dan Campuran	0	-	-	-	-
Jumlah Kantor	4.107	4.107	4.107	4.107	4.107
Bank Devisa	3.772	3.772	3.772	3.772	3.772
Bank Pemerintah	1.629	1.629	1.629	1.629	1.629
Bank Pemerintah Daerah	149	149	149	149	149
Bank Swasta Nasional	1.741	1.741	1.741	1.741	1.741
Bank Asing dan Campuran	253	253	253	253	253
Bank Non Devisa	335	335	335	335	335
Bank Pemerintah	0	-	-	-	-
Bank Pemerintah Daerah	0	-	-	-	-
Bank Swasta Nasional	335	335	335	335	335
Bank Asing dan Campuran	0	-	-	-	-
Bank Perkreditan Rakyat					
- Jumlah Bank	26	26	26	26	26
- Jumlah Kantor	75	75	75	75	75

Bersambung/Continued

Sambungan Tabel/*Continuation Table 10.2.6*

Jenis Bank	2014	2015	2016	2017	2018
(1)	(2)	(3)	(4)	(5)	(6)
B. Bank Syariah					
Bank Umum					
- Jumlah Bank	7	7	7	7	7
- Jumlah Kantor	279	279	279	279	279
Unit Usaha Syariah	70	70	70	70	70
- Jumlah Kantor	70	70	70	70	70
BPR Syariah					
- Jumlah Bank	0	-	-	-	-
- Jumlah Kantor	0	-	-	-	-
C. Non Bank	191	202	202	202	202
Perusahaan Pembiayaan (PP)	191	202	202	202	202
D. Jumlah Bank & Non Bank					
- Jumlah Bank dan PP	284	296	296	296	296
- Jumlah Kantor	4.524	4.531	4.531	4.531	4.531

Sumber/*Source*: Bank Indonesia/*Bank of Indonesia*

Tabel : 10.2.7. Jumlah Bank Umum Menurut Status Kepemilikan, 2018
 Table : Number of General Banks by Ownership Status of Banks, 2018

Jenis Bank	2014	2015	2016	2017	2018
(1)	(2)	(3)	(4)	(5)	(6)
Bank Pemerintah	1.629	1.629	1.629	1.629	1.629
Kantor Pusat	4	4	4	4	4
Kantor Cabang	103	103	103	103	103
Kantor Cabang Pembantu ¹⁾	827	827	827	827	827
Kantor Kas	695	695	695	695	695
Bank Pemerintah Daerah	149	149	149	149	149
Kantor Pusat	1	1	1	1	1
Kantor Cabang	16	16	16	16	16
Kantor Cabang Pembantu	30	30	30	30	30
Kantor Kas	102	102	102	102	102
Bank Swasta Nasional	2.086	2.086	2.086	2.086	2.086
Kantor Pusat	42	42	42	42	42
Kantor Cabang	243	243	243	243	243
Kantor Cabang Pembantu	1.563	1.563	1.563	1.563	1.563
Kantor Kas	238	238	238	238	238
Bank Asing dan Bank Campuran	253	253	253	253	253
Kantor Pusat	14	14	14	14	14
Kantor Cabang	42	42	42	42	42
Kantor Cabang Pembantu	91	91	91	91	91
Kantor Kas	106	106	106	106	106
Jumlah	4.117	4.117	4.117	4.117	4.117

Sumber/Source: Bank Indonesia/Bank of Indonesia

Tabel : 10.2.8 **Posisi Dana Simpanan Bank Menurut Jenisnya dan Kredit Yang Diberikan, 2018**
Table *Outstanding of Fund at Banks by Type of Deposits and Credits, 2018*

(Miliar/Billion Rp)

Bulan Month	Jenis Simpanan/Kind of Deposits			Kredit yang Diberikan Credit Granted
	Giro Demand Deposits	Simpanan Berjangka Time Deposits	Tabungan Saving Deposits	
(1)	(2)	(3)	(4)	(5)
Januari/January	699.762,84	1.310.429,56	449.629,16	1.482.391
Pebruari/February	706.305,77	1.289.096,75	450.509,29	1.462.504
Maret/March	683.515,57	1.312.182,36	449.637,31	1.490.492
April/April	689.238,53	1.306.487,58	448.455,70	1.493.476
Mei/May	691.313,55	1.265.100,21	461.135,71	1.548.353
Juni/June	723.152,69	1.274.838,10	468.804,08	1.599.826
Juli/July	698.697,17	1.285.281,19	463.183,94	1.583.357
Agustus/August	691.658,65	1.305.580,44	457.502,53	1.595.587
September/September	721.664,44	1.315.331,73	463.401,30	1.630.535
Oktober/October	748.325,83	1.335.580,47	465.042,97	1.651.256
Nopember/November	792.258,21	1.313.933,52	463.342,83	1.643.576
Desember/December	764.475,42	1.342.244,43	482.073,25	1.704.357

Sumber/Source: Bank Indonesia/Bank of Indonesia

Tabel **Posisi Penghimpunan Dana Rupiah dan Valuta Asing Melalui Bank Umum Menurut Kota Administrasi, 2018**
—: 10.2.9 **Outstanding of Fund in Rupiah and Foreign Exchange at Commercial Bank by Municipality, 2018**
Table **Outstanding of Fund in Rupiah and Foreign Exchange at Commercial Bank by Municipality, 2018**

(Miliar/Billion Rp)

Akhir Periode <i>End Periode</i>	Jakarta Selatan	Jakarta Timur	Jakarta Pusat	Jakarta Barat	Jakarta Utara	Kep. Seribu	Jumlah Total
(1)	(2)	(3)	(4)	(5)	(6)	(7)	(8)
Januari/January	856.140	173.237	867.099	296.388	266.947	12	2.459.822
Pebruari/February	865.480	174.279	839.948	297.927	268.267	10	2.445.912
Maret/March	855.594	177.588	850.510	295.888	265.744	11	2.445.335
April/April	856.599	179.498	845.179	291.939	270.957	11	2.444.182
Mei/May	852.774	176.808	833.112	287.869	266.976	11	2.417.549
Juni/June	870.718	173.918	863.058	292.695	266.396	10	2.466.795
Juli/July	869.970	172.113	842.709	292.943	269.416	11	2.447.162
Agustus/August	866.600	177.225	844.640	296.351	269.916	10	2.454.742
September/September	887.843	179.244	861.687	299.212	272.401	11	2.500.397
Oktober/October	907.293	188.697	876.831	299.318	276.800	11	2.548.949
Nopember/November	922.228	198.577	880.405	292.888	275.416	21	2.569.535
Desember/December	909.378	186.633	905.664	304.381	282.715	21	2.588.793

Sumber/Source: Bank Indonesia/Bank of Indonesia

Tabel **Posisi Giro Rupiah dan Valas Bank Umum Menurut Kota**
— : 10.2.10 Administrasi, 2018
Table **Outstanding of Demand Deposit Fund in Rupiah and Foreign**
Exchange at Commercial Bank by Municipality, 2018

(Miliar/Billion Rp)

Akhir Periode End Period	Jakarta Selatan	Jakarta Timur	Jakarta Pusat	Jakarta Barat	Jakarta Utara	Kep. Seribu	Jumlah Total
(1)	(2)	(3)	(4)	(5)	(6)	(7)	(8)
Januari/January	311.231,59	50.980,81	230.055,99	58.166,29	49.328,15	0,005	699.762,84
Pebruari/February	309.588,94	47.545,27	240.411,13	58.423,13	50.337,30	0,005	706.305,77
Maret/March	299.313,58	47.212,54	228.641,78	59.057,96	49.289,70	0,005	683.515,57
April/April	310.954,16	48.105,53	219.709,35	57.522,40	52.947,08	0,005	689.238,53
Mei/May	309.625,40	45.966,91	226.917,87	57.464,99	51.338,38	0,005	691.313,55
Juni/June	327.244,55	46.194,75	243.427,11	58.417,51	47.868,76	0,004	723.152,69
Juli/July	319.127,97	40.280,33	230.230,61	59.335,22	49.723,04	0,004	698.697,17
Agustus/August	317.457,69	45.900,39	219.496,45	61.645,10	47.159,01	0,004	691.658,65
September/September	336.514,21	47.308,19	227.978,01	60.768,79	49.095,23	0,004	721.664,44
Oktober/October	353.235,62	54.051,54	224.078,56	63.897,21	53.062,89	0,004	748.325,83
Nopember/November	366.517,88	69.766,41	243.841,28	57.950,14	54.182,49	0,004	792.258,21
Desember/December	331.898,22	55.104,58	265.319,04	61.661,41	50.492,16	0,004	764.475,42

Sumber/Source: Bank Indonesia/Bank of Indonesia

Tabel : 10.2.11 **Posisi Simpanan Berjangka Rupiah dan Valas Bank Umum Menurut Kota Administrasi, 2018**
Table **Outstanding of Time Deposits Fund in Rupiah and Foreign Exchange at Commercial Bank by Municipality, 2018**

(Miliar/Billion Rp)

Akhir Periode <i>End Period</i>	Jakarta Selatan	Jakarta Timur	Jakarta Pusat	Jakarta Barat	Jakarta Utara	Kep. Seribu	Jumlah <i>Total</i>
(1)	(2)	(3)	(4)	(5)	(6)	(7)	(8)
Januari/January	413.005,08	74.614,44	520.282,71	153.660,41	148.865,66	1,26	1.310.429,56
Februari/February	421.852,77	79.271,11	486.143,88	152.942,34	148.885,49	1,16	1.289.096,75
Maret/March	423.025,20	83.366,19	506.506,79	151.309,64	147.972,88	1,66	1.312.182,36
April/April	413.599,85	85.493,54	509.794,79	148.349,49	149.248,70	1,21	1.306.487,58
Mei/May	406.207,88	82.764,87	488.246,06	142.155,54	145.725,05	0,80	1.265.100,21
Juni/June	405.115,54	78.936,40	497.943,41	145.427,96	147.414,09	0,70	1.274.838,10
Juli/July	414.894,03	81.235,12	493.597,18	146.626,35	148.926,68	1,83	1.285.281,19
Agustus/August	414.458,39	81.412,03	508.334,69	148.580,84	152.792,68	1,81	1.305.580,44
September/September	414.878,27	81.589,05	516.155,70	149.377,16	153.329,77	1,78	1.315.331,73
Oktober/October	417.823,97	84.860,92	532.391,64	146.627,15	153.875,02	1,76	1.335.580,47
Nopember/November	419.886,39	79.832,06	517.145,49	146.465,54	150.592,70	11,34	1.313.933,52
Desember/December	436.331,93	80.772,74	510.434,22	154.575,55	160.118,83	11,17	1.342.244,43

Sumber/Source: Bank Indonesia/Bank of Indonesia

Tabel : 10.2.12 **Posisi Tabungan Bank Umum Menurut Kota Administrasi, 2018**
Outstanding of Saving Deposit Funds at Commercial Bank by Municipality, 2018

(Miliar/Billion Rp)

Akhir Periode End Period	Jakarta Selatan	Jakarta Timur	Jakarta Pusat	Jakarta Barat	Jakarta Utara	Kep. Seribu	Jumlah Total
(1)	(2)	(3)	(4)	(5)	(6)	(7)	(8)
Januari/January	131.903,06	47.641,43	116.760,00	84.560,94	68.753,45	10,28	449.629,16
Pebruari/February	134.038,12	47.462,81	113.393,32	86.561,64	69.044,51	8,88	450.509,29
Maret/March	133.255,49	47.009,72	115.361,44	85.520,05	68.481,49	9,13	449.637,31
April/April	132.044,86	45.898,74	115.674,99	86.066,73	68.761,05	9,32	448.455,70
Mei/May	136.941,08	48.076,23	117.947,79	88.248,52	69.912,30	9,80	461.135,71
Juni/June	138.357,80	48.787,09	121.687,32	88.849,40	71.112,91	9,56	468.804,08
Juli/July	135.948,22	50.597,08	118.881,02	86.981,79	70.766,50	9,33	463.183,94
Agustus/August	134.683,56	49.912,71	116.808,66	86.125,01	69.964,05	8,53	457.502,53
September/Sept	136.450,55	50.346,67	117.553,02	89.065,66	69.976,26	9,13	463.401,30
Oktober/October	136.232,99	49.784,80	120.360,35	88.793,36	69.862,02	9,45	465.042,97
Nopember/November	135.823,80	48.978,34	119.417,82	88.472,59	70.640,70	9,59	463.342,83
Desember/December	141.148,19	50.755,70	129.911,17	88.143,89	72.103,98	10,32	482.073,25

Sumber/Source: Bank Indonesia/Bank of Indonesia

Tabel : 10.2.13 **Posisi Kredit Rupiah dan Valuta Asing Menurut Kelompok Bank dan Sektor Ekonomi, 2018**
Table **Outstanding of Bank Credit in Rupiah and Foreign Exchange at Commercial Bank by Kind of Bank and Economic Sector, 2018**
(Miliar/Billion Rp)

Kelompok Bank/Sektor <i>Kind of Bank/Sector</i>	Triwulan/ <i>Quarterly</i>			
	I	II	III	IV
	(1)	(2)	(3)	(4)
Bank Pemerintah dan Bank Pembangunan Daerah	497.303,23	553.442,98	564.330,35	617.446,09
Pinjaman Berdasarkan Lapangan Usaha	416.725,61	460.577,83	473.486,66	521.500,19
Pertanian, Kehutanan & Perikanan	2.889,08	2.461,58	3.088,61	4.446,46
Pertambangan Dan Penggalian	8.857,00	4.028,93	935,33	9.859,05
Industri Pengolahan	57.921,66	70.597,43	77.480,65	85.409,95
Pengadaan Listrik Dan Gas	75.127,93	79.623,47	70.696,35	66.355,92
Pengadaan Air, Pengelolaan Sampah, Limbah Dan Daur Ulang	189,88	189,56	190,57	231,90
Konstruksi	49.910,64	55.731,25	60.104,58	66.715,93
Perdagangan Besar Dan Eceran, Reparasi Mobil Dan Motor	60.040,36	72.475,18	78.289,83	89.277,40
Transportasi Dan Pergudangan	17.735,24	20.262,38	20.203,22	20.561,47
Penyediaan Akomodasi Dan Makan Minum	5.248,34	4.879,01	4.891,36	5.079,03
Informasi Dan Komunikasi	18.606,74	27.317,93	27.760,87	26.210,46
Jasa Keuangan Dan Asuransi	29.849,47	34.452,43	34.583,05	39.724,39
Real Estate	18.254,77	18.273,05	19.649,96	20.378,79
Jasa Perusahaan	19.165,72	17.030,92	20.331,90	22.735,87
Administrasi Pemerintahan, Pertahanan Dan Jaminan Sosial Wajib	3.001,74	3.282,10	3.382,84	3.638,11
Jasa Pendidikan	190,73	183,94	183,62	192,85
Jasa Kesehatan Dan Kegiatan Lainnya	1.076,29	606,10	979,68	1.407,62
Jasa Lainnya	48.660,03	49.182,57	50.734,24	59.274,99
Bank Swasta Nasional	752.986,67	784.194,27	789.292,63	803.148,78
Pinjaman Berdasarkan Lapangan Usaha	642.903,84	673.217,27	670.363,32	682.866,49
Pertanian, Kehutanan & Perikanan	5.173,93	5.542,91	3.882,54	4.284,19
Pertambangan Dan Penggalian	7.474,43	6.790,51	4.866,17	6.318,41
Industri Pengolahan	107.129,73	113.449,08	112.505,11	106.478,51
Pengadaan Listrik Dan Gas	19.770,82	22.611,59	29.277,37	29.471,03
Pengadaan Air, Pengelolaan Sampah, Limbah Dan Daur Ulang	2.766,08	2.568,90	2.456,91	2.385,29
Konstruksi	59.847,11	62.085,22	60.824,38	66.492,09
Perdagangan Besar Dan Eceran, Reparasi Mobil Dan Motor	149.719,81	155.896,12	159.755,13	155.746,30
Transportasi Dan Pergudangan	28.151,91	28.837,90	27.818,40	29.335,55
Penyediaan Akomodasi Dan Makan Minum	21.611,47	22.166,00	22.109,05	21.261,90
Informasi Dan Komunikasi	22.686,68	25.628,05	28.876,74	26.133,07
Jasa Keuangan Dan Asuransi	89.074,90	93.166,78	87.626,71	94.243,60
Real Estate	58.756,44	60.443,03	59.590,59	65.176,18
Jasa Perusahaan	22.795,11	22.157,93	23.172,04	23.664,61
Administrasi Pemerintahan, Pertahanan Dan Jaminan Sosial Wajib	258,33	283,48	320,52	388,96
Jasa Pendidikan	2.443,44	2.546,59	2.542,80	2.666,76
Jasa Kesehatan Dan Kegiatan Lainnya	2.600,27	2.627,40	2.347,35	2.689,02
Jasa Lainnya	42.643,40	46.415,74	42.391,51	46.131,02

Bersambung/ To Be Continued

Sambungan Tabel / *Continued Table* 10.2.13

Kelompok Bank/Sektor <i>Kind of Bank/Sector</i>	Triwulan/ <i>Quarterly</i>			
	I	II	III	IV
(1)	(2)	(3)	(4)	(5)
Bank Asing dan Bank Campuran	237.405,67	259.341,50	273.964,11	280.516,88
Pinjaman Berdasarkan Lapangan Usaha	218.252,47	242.369,19	257.227,27	263.761,07
Pertanian, Kehutanan & Perikanan	1.207,36	1.166,83	1.213,35	1.218,29
Pertambangan Dan Penggalian	7.388,00	7.983,35	15.799,46	12.765,35
Industri Pengolahan	43.765,72	46.160,13	50.316,89	55.047,93
Pengadaan Listrik Dan Gas	7.991,82	8.432,28	16.443,50	17.088,51
Pengadaan Air, Pengelolaan Sampah, Limbah Dan Daur Ulang	47,54	42,04	43,61	42,53
Konstruksi	10.055,93	13.078,07	14.158,45	12.647,69
Perdagangan Besar Dan Eceran, Reparasi Mobil Dan Motor	44.679,94	47.604,55	44.584,03	45.876,60
Transportasi Dan Pergudangan	6.135,99	6.736,54	5.427,19	5.478,66
Penyediaan Akomodasi Dan Makan Minum	1.080,43	1.024,08	1.065,71	937,84
Informasi Dan Komunikasi	15.719,10	21.544,70	17.157,11	19.057,27
Jasa Keuangan Dan Asuransi	66.560,50	72.683,63	74.917,15	78.276,37
Real Estate	4.717,15	6.044,78	4.730,29	5.231,22
Jasa Perusahaan	6.303,97	6.791,08	7.513,13	7.365,96
Administrasi Pemerintahan, Pertahanan Dan Jaminan Sosial Wajib	-	-	-	-
Jasa Pendidikan	12,59	14,89	20,60	3,17
Jasa Kesehatan Dan Kegiatan Lainnya	327,43	7,12	8,14	6,45
Jasa Lainnya	2.258,99	3.055,11	3.828,68	2.717,21

Sumber/*Source*: Bank Indonesia/*Bank of Indonesia*

10.3. Distribusi Beras/*Distribution of Rice*

Tabel
 10.3.1 Penyaluran Beras Menurut Peruntukannya, 2010-2018
 Table *Rice Distribution by Type of Consumers, 2010– 2018*

(Ton)

Tahun Year	TNI & POLRI Military & Police	PNS Civil Servant	Operasi Pasar Market Operation	Lainnya Others	Jumlah Total
(1)	(2)	(3)	(4)	(5)	(6)
2010	360	2 053	26 889	130 057	159 359
2011	273	1 975	136 555	553 710	692 513
2012	412	3 078	119 485	263 065	388 040
2013	360	2 511	35 378	195 427	233 676
2014	361	-	90 399	93 635	184 395
2015	366	-	97 212	160 512	258 090
2016	375	-	194 981	49 992	245 348
2017	11 963	37 000	30569000	525 260	31143223
2018	0	0	62391180	202 120	62593300

Sumber/Source: Perum Bulog Devisi Regional Provinsi DKI Jakarta/*Logistic Board of DKI Jakarta Province*

Tabel Realisasi Operasi Pasar Beras Miskin (Raskin) Menurut
 ——— 10.3.2 Kabupaten/Kota Administrasi/Kecamatan, 2018
Table *Actual Market Operation of Rice for Poor Households
 by Regency/Municipality/Subdistrict 2018*

Kab/Kota Adm/Kecamatan Regency/Municipality/Subdistrict	Kelurahan Villages	Jumlah Beras Yang Disalurkan/Rice Sold (Kg)
(1)	(2)	(3)
Kepulauan Seribu		
1 Kepulauan Seribu Selatan	3	4 130
2 Kepulauan Seribu Utara	3	8 880
Jakarta Selatan		
1 Kebayoran Lama	6	49 491
2 Pasar Minggu	7	93 780
3 Mampang Prapatan	5	3 800
4 Kebayoran Baru	10	0
5 Setia Budi	8	3 615
6 Tebet	7	6 825
7 Cilandak	5	1 600
8 Pesanggrahan	5	0
9 Jagakarsa	6	2 460
10 Pancoran	6	1 510
Jakarta Timur		
1 Jatinegara	8	237 508
2 Ciracas	5	7 500
3 Cipayung	8	1 500
4 Pulogadung	7	199 105
5 Duren Sawit	7	12 671
6 Matraman	6	0
7 Pasar Rebo	5	32 550
8 Cakung	7	37 295
9 Kramat Jati	7	27 215
10 Makasar	5	13 100

Bersambung/Continued

Sambungan Tabel/*Continuation Table 10.3.2*

Kab/Kota Adm/Kecamatan <i>Regency/Municipality/District</i>	Kelurahan <i>Villages</i>	Jumlah Beras Yang Disalurkan/Rice Sold (Kg)
(1)	(2)	(3)
Jakarta Pusat		
1 Kemayoran	8	25 825
2 Sawah Besar	5	9 000
3 Senen	6	42 735
4 Cempaka Putih	3	34 488
5 Tanah Abang	7	8 315
6 Gambir	6	4 000
7 Menteng	5	10 125
8 Johar Baru	4	20 835
Jakarta Barat		
1 Grogol Petamburan	7	45 550
2 Cengkareng	6	51 850
3 Kebon Jeruk	7	9 000
4 Tambora	11	80 453
5 Taman Sari	8	7 887
6 Kali Deres	5	270
7 Palmerah	6	8 889
8 Kembangan	6	0
Jakarta Utara		
1 Penjaringan	5	4 500
2 Tanjung Priok	7	56 403
3 Koja	6	48 555
4 Cilincing	7	69 125
5 Pademangan	3	39 750
6 Kelapa Gading	3	100
Jumlah/Total	138	620 390

Sumber/*Source*: Perum Bulog Devisi Regional Provinsi DKI Jakarta/*Logistic Board of DKI Jakarta Province*

Tabel Jumlah Beras yang Masuk di Pasar Induk Cipinang (PIC) Menurut Daerah Asal, 2018
10.3.3
Table Rice Volume Inflowing to Cipinang Main Market by Region of Origin, 2018
 (Ton)

Bulan Month	Daerah Asal/Region of Origin			
	Jawa Barat dan Pantura	Bandung dan Sekitarnya	Jawa Tengah	Jawa Timur
(1)	(2)	(3)	(4)	(5)
Januari	14,507	3,492	16,319	5,196
Pebruari	18,461	3,367	23,231	4,736
Maret	37,135	5,924	24,897	3,286
April	43,007	8,007	17,601	3,207
Mei	50,593	7,967	16,577	3,991
Juni	30,122	3,666	12,234	1,598
Juli	58,575	8,756	22,905	4,540
Agustus	38,650	5,621	21,644	5,872
September	35,897	5,729	17,239	3,517
Oktober	43,659	7,632	21,953	3,366
Nopember	41,149	6,358	16,905	2,132
Desember	32,669	5,140	13,372	2,360
Jumlah/Total	444,422	71,658	224,877	43,801

Bersambung/Continued

Sambungan Tabel/*Continuation Table 10.3.3*

Bulan <i>Month</i>	Daerah Asal/ <i>Region of Origin</i>				<i>Jumlah Total</i>
	Luar Jawa	Gudang Jakarta	Bulog	Sisa Impor <i>Ex Impor</i>	
(1)	(6)	(7)	(8)	(9)	(10)
Januari	15 625	1 558	28 864	0	85 560
Pebruari	19 420	3 282	22 292	0	94 518
Maret	18 780	4 848	648	0	95 518
April	13 303,5	2 219	0	0	87 344
Mei	11 351	5 925	0	0	86 404
Juni	4 492	1 172	0	0	53 284
Juli	3 768	1 007	0	0	99 550
Agustus	5 049	578	0	0	77 414
September	11 488	142	1 145	0	75 157
Oktober	4 805	350	615	0	82 380
November	7 206	20	1 752	0	75 522
Desember	5 805	64	10 491	0	69 900
<i>Jumlah/Total</i>	121 093	21 165	65 807	0	992 822

Sumber/*Source*: PT Food Station Cipinang Raya/ *Food Station of Cipinang Raya*

Tabel 10.3.4 Jumlah Beras yang Masuk di Pasar Induk Cipinang (PIC) Menurut Jenisnya, 2018
Table *Rice Volume inflowing to Cipinang Main Market by Type of Rices, 2018*

(Ton)

Bulan/Month	Jenis Beras/Type of Rice				
	Cianjur Kepala	Cianjur Slyp	Setra	Saigon Bandung	Muncul
(1)	(2)	(3)	(4)	(5)	(6)
Januari	370	662	928	2 064	8 338
Pebruari	1 157	827	1 843	1 065	10 238
Maret	1 177	1 538	4 993	3 821	21 267
April	2 045	1 544	3 884	2 666	19 698
Mei	2 186	1 868	4 648	3 369	19 722
Juni	623	472	1 819	1 683	16 967
Juli	3 764	2 941	6 151	3 270	23 863
Agustus	1 702	1 928	3 929	3 491	20 071
September	1 656	1 324	3 364	2 825	18 058
Oktober	2 230	1 614	3 959	3 914	15 841
Nopember	2 529	2 351	4 771	3 133	18 439
Desember	853	2 806	2 806	2 817	16 817
Jumlah/Total	20 292	17 654	43 095	34 118	209 319

Bersambung/Continued

Sambungan Tabel/*Continuation Table* 10.3.4

Bulan/ <i>Month</i>	Jenis Beras/ <i>Type of Rice</i>					Jumlah Total
	I R	Ketan	Ketan Impor	Bulog	Impor	
(1)	(7)	(8)	(9)	(10)	(11)	(12)
Januari	44 291	1 681	0	27 286	0	85 620
Pebruari	51 764	9 637	0	18 258	0	94 789
Maret	59 046	1 856	0	741	453	94 892
April	57 554	1 412	0	0	0	88 803
Mei	62 033	1 448	0	0	0	95 274
Juni	34 764	247	0	0	0	56 575
Juli	56 053	356	0	0	0	96 398
Agustus	44 235	57	0	0	0	75 413
September	46 765	0	0	993	172	75 157
Oktober	56 326	228	0	367	0	84 479
Nopember	42 484	64	0	1 744	8	75 522
Desember	35 125	380	0	10 517	0	69 900
Jumlah Total	590 440	17 366	0	59 906	633	992 822

Sumber/*Source*: PT Food Station Cipinang Raya/*Food Station of Cipinang Raya*

Tabel Distribusi Beras Menurut Daerah Tujuan, 2018

10.3.5

Table *Rice Distribution by Region of Destination, 2018*

Daerah Tujuan <i>Destination</i>	(Ton)					
	<i>Bulan/Month</i>					
	Jan	Feb	Mar	Apr	Mei	Juni
(1)	(2)	(3)	(4)	(5)	(6)	(7)
I DKI Jakarta	58 168	45 447	52 619	48 644	60 156	37 298
II Luar Kota <i>Out of DKI Jakarta</i>						
1 Bogor dan Sekitar	5 557	4 290	3 823	3 966	4 271	2 690
2 Banten dan Sekitar	9 134	8 258	7 395	9 067	8 794	4 878
3 Bekasi dan Sekitar	4 677	4 950	3 347	3 393	3 282	1 962
4 Jawa Barat dan Sekitar	9 653	9 226	2 335	1 725	3 273	1 292
5 Jawa Tengah dan Sekitar	2 027	2 680	2 272	1 370	982	670
6 Jawa Timur dan Sekitar	223	2 190	1 690	901	867	300
III Antar Pulau <i>Inter Island</i>	8 655	9 131	14 416	15 460	15 254	9 697
Jumlah/Total	98 094	86 172	87 897	84 526	96 879	58 787

Bersambung/*Continued*

Sambungan Tabel/*Continuation Table 10.3.5*

Daerah Tujuan/ <i>Destination</i>	Bulan/ <i>Month</i>						Jumlah
	Juli	Agust	Sept	Okt	Nop	Des	<i>Total</i>
-1	-8	-9	-10	-11	-12	-13	-14
I DKI Jakarta	52,307	46,249	45,753	45,042	44,038	43,975	579,696
II Luar Kota Out of DKI Jakarta	-	-	-	-	-	-	-
1 Bogor dan Sekitar	3,380	3,155	2,877	3,357	2,686	3,361	43,413
2 Banten dan Sekitar	6,621	6,056	6,829	7,526	5,960	6,412	86,930
3 Bekasi dan Sekitar	3,127	2,493	2,567	2,477	2,225	3,098	37,598
4 Jawa Barat dan Sekitar	2,219	1,596	2,537	1,674	1,602	2,271	39,403
5 JawaTengah dan Sekitar	569	459	339	473	528	416	12,785
6 Jawa Timur dan Sekitar	94	179	78	188	180	59	6,949
III Antar Pulau (Inter Island)	26,187	14,599	12,865	16,525	14,571	11,273	168,633
Jumlah/<i>Total</i>	94,504	74,786	73,845	77,262	71,790	70,865	975,407

Sumber/*Source*: PT Food Station Cipinang Raya/*Food Station of Cipinang Raya*

Tabel **Perkembangan Harga Rata-Rata Beras Grosir di Pasar Induk**
 ——— **10.3.6** **Cipinang (PIC) Menurut Jenis Beras, 2018**
Table **Average Whole-Sale Price of Rice at Cipinang Main Market by Type**
 of Rice, 2018

(Rp/Kg)

Bulan <i>Month</i>	Jenis Beras/ <i>Type of Rice</i>						
	Cianjur Kepala	Cianjur Slyp	Setra	Saigon Bandung	Muncul I	Muncul II	Muncul III
(1)	(2)	(3)	(4)	(5)	(6)	(7)	(8)
Januari	14 643	13 423	13 576	12 802	12 734	11 892	11 370
Pebruari	15 449	14 116	13 668	12 938	13 566	12 172	11 785
Maret	13 863	12 448	13 052	12 312	12 075	11 248	10 930
April	13 431	12 282	12 808	11 738	10 735	10 208	9 878
Mei	13 702	12 636	13 000	11 565	10 424	9 690	8 877
Juni	13 383	12 377	12 567	12 255	10 187	9 466	8 461
Juli	13 108	11 944	12 520	11 382	10 166	9 357	8 415
Agustus	13 351	11 866	12 573	11 460	10 393	9 448	8 602
September	13 289	11 707	12 605	11 463	10 496	9 636	8 978
Oktober	13 144	11 694	12 598	11 465	10 492	9 782	8 935
Nopember	13 158	11 958	12 962	11 628	10 965	10 168	9 548
Desember	13 096	12 006	13 111	11 660	11 084	10 283	9 648
Rata-Rata Average	13 635	12 371	12 920	11 806	11 110	10 279	9 619

Bersambung/*Continued*

Sambungan Tabel/*Continuation Table 10.3.6*

Bulan <i>Month</i>	Jenis Beras/ <i>Type of Rice</i>					
	IR I	IR II	IR III	IR 42	Ketan Putih	Ketan Hitam
(1)	(9)	(10)	(11)	(12)	(13)	(14)
Januari	12 376	11 739	8 725	12 395	23 008	17 537
Pebruari	11 989	11 277	8 501	12 726	15 697	17 097
Maret	11 259	10 252	8 978	13 041	13 493	17 040
April	10 513	9 532	8 503	11 841	11 599	16 398
Mei	10 588	9 626	8 671	11 106	12 263	15 487
Juni	10 320	9 422	8 414	10 603	11 698	15 507
Juli	10 098	9 186	8 323	11 339	11 577	15 640
Agustus	10 320	9 541	8 723	12 068	11 255	15 941
September	10 342	9 579	8 768	11 846	11 148	17 688
Oktober	10 355	9 681	8 920	11 619	11 094	17 951
Nopember	10 526	9 893	9 105	11 635	11 353	17 992
Desember	10 623	9 998	8 513	11 773	11 561	17 793
Rata-Rata Average	10 775	9 977	8 679	11 833	12 979	16 839

Sumber/*Source*: PT Food Station Cipinang Raya/*Food Station of Cipinang Raya*

Tabel Pemasukan dan Pengeluaran Beras di Pasar Induk Cipinang (PIC)
 : 10.3.7 Menurut Sumbernya, 2018
 Table Flow of Rice at Cipinang Main Market by Source, 2018
 (Ton)

Bulan/ Month	Pemasukan <i>In coming</i>				Pengeluaran <i>Out going</i>			
	Dalam Negeri Domestic	Operasi Pasar Bulog Ex Bulog	Sisa Impor Ex Import	Jumlah Total	Dalam Negeri Domestic	Operasi Pasar Bulog Ex Dolog	Sisa Impor Ex Import	Jumlah Total
(1)	(2)	(3)	(4)	(5)	(6)	(7)	(8)	(9)
Januari	56 726	28 834	0	85 560	86 514	11 374	0	97 888
Februari	72 497	22 292	0	94 789	81 611	4 561	0	86 172
Maret	94 870	648	0	95 518	86 947	163	0	88 110
April	87 344	0	0	87 344	84 526	0	0	84 526
Mei	96 404	0	0	96 404	96 879	0	0	96 879
Juni	53 284	0	0	53 284	58 780	0	0	58 780
Juli	99 550	0	0	99 550	94 504	0	0	94 504
Agustus	77 414	0	0	77 414	74 786	0	0	74 786
Septembe	75 156	1	0	75 157	73 845	0	0	73 845
Oktober	81 803	577	0	82 380	77 262	0	0	77 262
Nopembe	73 770	1 752	0	75 522	71 790	0	0	71 790
Desember	59 409	10 491	0	69 900	70 865	0	0	70 865
Jumlah Total	928 227	64 595	0	992 822	958 309	17 098	0	975 407

Sumber/Source: PT Food Station Cipinang Raya/Food Station of Cipinang Raya

10.4 Sarana Perdagangan dan Lainnya/*Trade Facilities and Others*

Tabel : 10.4.1 Jumlah Pasar Menurut Kota Administrasi dan Waktu Kegiatan, 2018
 Table : *Number of Market Places by Working Hours and Municipality, 2018*

(Unit)

Kota Administrasi <i>Municipality</i>	Waktu Kegiatan/ <i>Activity</i>		Jumlah <i>Total</i>
	Siang <i>by Day</i>	Siang Malam <i>24 hours</i>	
(1)	(2)	(3)	(4)
Jakarta Selatan	15	12	27
Jakarta Timur	27	7	34
Jakarta Pusat	42	4	46
Jakarta Barat	17	2	19
Jakarta Utara	17	8	25
Jumlah <i>Total</i>	118	33	151

Sumber/*Source*: P D Pasar Jaya/*Pasar Jaya Company*

Tabel : 10.4.2 **Jumlah Pasar yang dikelola PD Pasar Jaya Menurut Kota Administrasi dan Sifat Keegiatannya, 2018**
Table : **Number of Markets Who Managed by PD Pasar Jaya by Municipality and Type of Activity, 2018**

(Unit)

Kota Adm <i>Municipality</i>	Sifat Kegiatan/ <i>Type of Activity</i>				Jumlah <i>Total</i>
	Grosir <i>Wholesaler</i>	Khusus <i>Specific</i>	Induk <i>Central</i>	Eceran <i>Retail</i>	
(1)	(2)	(3)	(4)	(5)	(6)
Jakarta Selatan	1	0	0	26	27
Jakarta Timur	1	0	1	32	34
Jakarta Pusat	1	1	0	44	46
Jakarta Barat	1	1	0	17	19
Jakarta Utara	0	0	0	25	25
Jumlah <i>Total</i>	4	2	1	144	151

Sumber/Source: P D Pasar Jaya/Pasar Jaya Company

Tabel : 10.4.3 **Jumlah Pasar yang dikelola PD Pasar Jaya Menurut Kota Administrasi dan Ruang Lingkup, 2018**
Table : *Number of Markets Who Managed by PD Pasar Jaya by Municipality and Activity Scope, 2018*

(Unit)

Kota Adm <i>Municipality</i>	Ruang Lingkup <i>Activity Scope</i>			Jumlah <i>Total</i>	
	Regional <i>Reguler</i>	Kota <i>City</i>	Wilayah <i>Community</i>		
(1)	(2)	(3)	(4)	(5)	(6)
Jakarta Selatan	0	8	5	14	27
Jakarta Timur	2	4	11	17	34
Jakarta Pusat	1	7	9	29	46
Jakarta Barat	1	7	5	6	19
Jakarta Utara	0	2	5	18	25
Jumlah <i>Total</i>	4	28	35	84	151

Sumber/Source: P D Pasar Jaya/Pasar Jaya Company

Tabel : 10.4.4 **Jumlah Pasar yang Dikelola PD Pasar Jaya Menurut Kota Administrasi dan Potensi Pasar, 2018**
Table : *Number of Markets Who Managed by PD Pasar Jaya by Municipality and Market Potency, 2018*

(Unit)

Kota Adm <i>Municipality</i>	Potensi Pasar <i>Market Potency</i>			Jumlah <i>Total</i>
	A Maju <i>Advanced</i>	B Tumbuh <i>Expanded</i>	C Berkembang <i>Developing</i>	
(1)	(2)	(3)	(4)	(5)
Jakarta Selatan	6	4	17	27
Jakarta Timur	4	9	21	34
Jakarta Pusat	3	6	37	46
Jakarta Barat	4	5	10	19
Jakarta Utara	0	5	20	25
Jumlah <i>Total</i>	17	29	105	151

Sumber/Source: P D Pasar Jaya/Pasar Jaya Company

PENGELUARAN DAN KONSUMSI

Expenditure dan Consumption

11



DISTRIBUSI PENGELUARAN PER KAPITA PENDUDUK PERBULAN DI DKI JAKARTA, 2018

*Distribution of per capita per month expenditure
in DKI Jakarta, 2018*

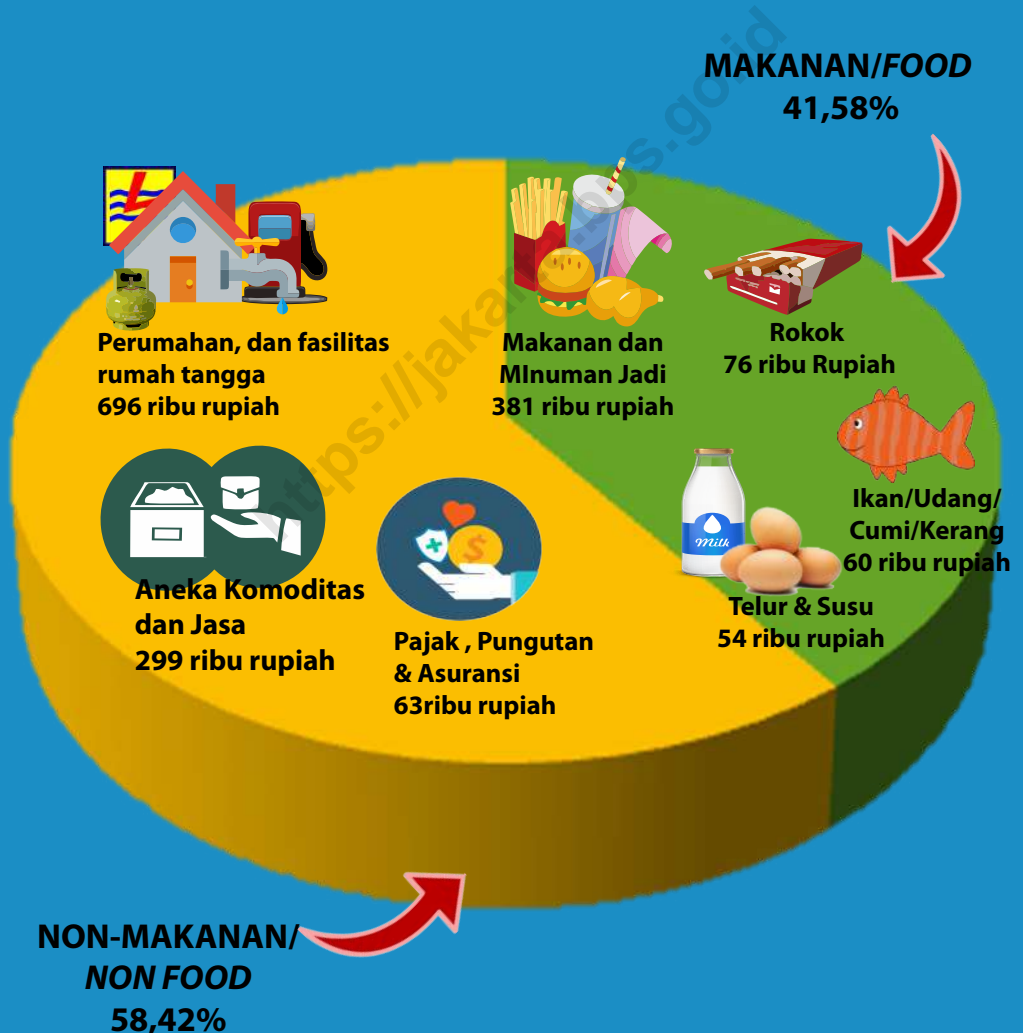

PENJELASAN TEKNIS

TECHNICAL NOTES

- | | |
|---|--|
| <ol style="list-style-type: none"> 1. Data Pengeluaran dan Konsumsi penduduk menurut kelompok barang diperoleh dari Survei Sosial Ekonomi (Susenas) BPS tahun 2016, yang mencakup semua provinsi di Indonesia. 2. Perbedaan yang paling mendasar antara Susenas triwulanan dengan Susenas panel adalah besarnya sampel dan modul yang digunakan. 3. Data konsumsi/pengeluaran rumah tangga yang dikumpulkan pada Susenas di bagi menjadi dua kelompok yaitu konsumsi makanan dan bukan makanan. 4. Konsumsi/pengeluaran makanan dirinci menjadi 128 komoditi, masing masing dikumpulkan data kuantitas dan nilainya. Dan 128 komoditi non makanan. 5. Untuk Konsumsi bukan makanan pada umumnya yang dikumpulkan hanya data nilainya, kecuali untuk beberapa jenis pengeluaran tertentu, seperti penggunaan listrik, air, gas, dan bahan bakar minyak (BBM) yang dikumpulkan kuantitasnya. | <ol style="list-style-type: none"> 1. <i>Data on consumer expenditure and consumption by commodity group of expenditure are obtained from the 2016 National Socio Economic Survey (Susenas) which covers all provinces in Indonesia.</i> 2. <i>The quarterly Susenas and the panel Susenas mainly differ in their sample size.</i> 3. <i>The data consumption/expenditure collected in Susenas are divided into two groups, namely food and non-food consumption.</i> 4. <i>Consumption/expenditure on food covers 128 commodities, both quantity data and values are collected.</i> 5. <i>For consumption of nonfood, the data collected in general are only their values, except for certain types of expenditure, such as electricity, water, gas, fuel, which are also collected for their quantity data.</i> |
|---|--|

11. PENGELUARAN PENDUDUK

Pengeluaran rata-rata perkapita perbulan di DKI Jakarta tahun 2018 pada kelompok Makanan sebanyak 41,58 persen dan kelompok Bukan Makanan sebanyak 58,42 persen. Distribusi rata-rata pengeluaran penduduk per kapita sebulan terbanyak pada kelompok perumahan dan fasilitas rumah tangga sebesar 34,18 persen, diikuti kelompok makanan dan minuman jadi, yaitu sebesar 18,71 persen.

Distribusi pendapatan berdasarkan total pengeluaran per kapita pada tahun 2018 untuk kelompok rendah sebanyak 17,16 persen, sedang sebanyak 36,03 persen dan tinggi sebanyak 46,81 persen. Sementara itu, gini ratio DKI Jakarta tahun 2018 sebesar 0,39.

11.1. SOCIETY EXPENDITURE

Average expenditure per capita per month in Jakarta in 2018 was 41,58 percent for Food and 58,42 percent for non-food. The most distribution of average expenditure per capita per month was on housing and household facility group about 34,18 percent, followed by food and beverage group about 18,71 percent.

The distribution of income based on the total expenditure per capita in 2018 was 17,16 percent for lower group, 36,03 percent for middle group and 46,81 percent for higher group. Meanwhile, the gini ratio Jakarta in 2018 amounted to 0.39.

11 Pengeluaran Penduduk/*Population Expenditure*

Tabel 11.1 Rata-rata Pengeluaran per Kapita Sebulan Menurut Kelompok Komoditas (rupiah), 2017 dan 2018
Table Monthly Average Expenditure per Capita by Commodity Group (rupiahs), 2017 and 2018

Kelompok Komoditas/<i>Commodity Group</i>	2017	2018
(1)	(2)	(3)
<i>Makanan/Food</i>		
Padi-padian/Cereals	49.904	60.142
Umbi-umbian/Tubers	6.475	7.085
Ikan/udang/cumi/kerang	52.632	60.407
Daging/Meat	48.523	46.365
Telur dan susu/Eggs and milk	51.554	54.405
Sayur-sayuran/Vegetables	50.800	49.718
Kacang-kacangan/Legumes	11.575	12.498
Buah-buahan/Fruits	37.208	41.722
Minyak dan kelapa/Oil and coconut	14.535	14.022
Bahan minuman/Beverage stuffs	18.174	18.372
Bumbu-bumbuan/Spices	9.597	11.843
Konsumsi lainnya	13.633	13.564
Makanan dan minuman jadi	364.285	381.625
Rokok/Cigarettes	68.933	76.078
Jumlah Makanan	797.828	847.847
<i>Bukan makanan/Non-food</i>		
Perumahan dan fasilitas rumah tangga	669.618	696.985
Aneka komoditas dan jasa	313.604	299.535
Pakaian, alas kaki, dan tutup kepala	52.380	48.437
Komoditas tahan lama/Durable goods	60.257	53.082
Pajak, pungutan, dan asuransi	81.083	63.518
Keperluan pesta dan upacara/kenduri	22.675	29.751
Jumlah bukan makanan/Total non-food	1.199.618	1.191.310
Jumlah/Total	1.997.446	2.039.156

Sumber/*Source*: BPS, Survei Sosial Ekonomi Nasional (Susenas)/BPS-Statistics Indonesia, National Socioeconomic Survey

Tabel 11.2 **Persentase Pengeluaran per Kapita Sebulan Menurut Kelompok Komoditas, 2017 dan 2018**
Table **Percentage of Monthly Expenditure per Capita by Commodity Group, 2017 and 2018**

Kelompok Komoditas/Commodity Group	2017	2018
(1)	(2)	(3)
<i>Makanan/Food</i>		
Padi-padian/Cereals	2,50	2,95
Umbi-umbian/Tubers	0,32	0,35
Ikan/udang/cumi/kerang	2,63	2,96
Daging/Meat	2,43	2,27
Telur dan susu/Eggs and milk	2,58	2,67
Sayur-sayuran/Vegetables	2,54	2,44
Kacang-kacangan/Legumes	0,58	0,61
Buah-buahan/Fruits	1,86	2,05
Minyak dan kelapa/Oil and coconut	0,73	0,69
Bahan minuman/Beverage stuffs	0,91	0,90
Bumbu-bumbuan/Spices	0,48	0,58
Konsumsi lainnya	0,68	0,67
Makanan dan minuman jadi	18,24	18,71
Rokok/Cigarettes	3,45	3,73
<i>Bukan makanan/Non-food</i>		
Perumahan dan fasilitas rumah tangga	33,52	34,18
Aneka komoditas dan jasa	15,70	14,69
Pakaian, alas kaki, dan tutup kepala	2,62	2,38
Komoditas tahan lama/Durable goods	3,02	2,60
Pajak, pungutan, dan asuransi	4,06	3,11
Kebutuhan pesta dan upacara/kenduri	1,14	1,46
Jumlah/Total	100,00	100,00

Sumber/Source: BPS, Survei Sosial Ekonomi Nasional (Susenas)/BPS-Statistics Indonesia, National Socioeconomic Survey

Tabel 11.3 Rata-rata Pengeluaran per Kapita Sebulan Makanan dan Bukan Makanan di Daerah Perkotaan Menurut Kabupaten/Kota (rupiah), 2017 dan 2018
Table *Monthly Average of Food and Non-Food Expenditure per Capita in Urban Areas by Regency/Municipality (rupiahs), 2017 and 2018*

Kabupaten/Kota Regency/Municipality	Makanan/ <i>Food</i>		Bukan Makanan/ <i>Non-Food</i>		Jumlah/ <i>Total</i>	
	2017	2018	2017	2018	2017	2018
(1)	(2)	(3)	(4)	(5)	(6)	(7)
Kepulauan Seribu	728.261	973.015	369.996	507.109	1.098.258	1.480.124
Jakarta Selatan	755.668	838.563	1.218.576	1.449.679	1.974.244	2.288.243
Jakarta Timur	799.210	824.251	988.579	1.165.207	1.787.789	1.989.458
Jakarta Pusat	725.153	832.740	1.013.265	1.117.730	1.738.419	1.950.470
Jakarta Barat	813.451	863.031	1.360.935	997.112	2.174.386	1.860.142
Jakarta Utara	864.715	1.234.152	1.397.622	2.116.391	2.262.337	2.116.391
DKI Jakarta	797.828	847.847	1.199.618	1.191.310	1.997.446	2.039.156

Sumber/*Source*: BPS, Survei Sosial Ekonomi Nasional (Susenas)/*BPS-Statistics Indonesia, National Socioeconomic Survey*

Tabel 11.4 **Persentase Pengeluaran per Kapita Sebulan Makanan dan Bukan Makanan di Daerah Perkotaan Menurut Kabupaten/Kota (rupiah), 2017 dan 2018**
Table **Percentage of Monthly Food and Non-Food Expenditure per Capita in Urban Areas by Regency/Municipality, 2017 and 2018**

Kabupaten/Kota Regency/Municipality	Makanan/Food		Bukan Makanan/Non-Food	
	2017	2018	2017	2018
(1)	(2)	(3)	(4)	(5)
Kepulauan Seribu	66,31	65,74	33,69	34,26
Jakarta Selatan	38,28	36,65	61,72	63,35
Jakarta Timur	44,70	41,43	55,30	58,57
Jakarta Pusat	41,71	42,69	58,29	57,31
Jakarta Barat	37,41	46,40	62,59	53,60
Jakarta Utara	38,22	41,69	61,78	58,31
DKI Jakarta	39,94	41,58	60,06	58,42

Sumber/Source: BPS, Survei Sosial Ekonomi Nasional (Susenas)/BPS-Statistics Indonesia, National Socioeconomic Survey

Tabel 11.5 **Persentase Penduduk Menurut Golongan Pengeluaran Per Kapita**
Table **Sebulan, 2018**
Percentage of Population by Per Capita Spending Group a Month,
2018

Golongan Pengeluaran/<i>Spending</i> Group (Rp)	Persentase Penduduk <i>Percentage of Population</i>
(1)	(2)
< 150 000	-
150 000–199 999	-
200 000–299 999	0,01
300 000–499 999	1,42
500 000–749 999	9,89
750 000–999 999	16,75
1 000 000–1 499 999	24,31
1 500 000+	47,62
Jumlah/<i>Total</i>	100,00

Sumber/*Source*: BPS, Survei Sosial Ekonomi Nasional (Susenas) Maret/BPS-*Statistics Indonesia, National Socioeconomic Survey March*

Tabel
Table 11.6

Pengeluaran Rata-rata Per Kapita Perbulan Menurut Golongan Pengeluaran dan Kelompok Barang di Provinsi DKI Jakarta (rupiah), 2018
Average Expenditure Per Capita Per Month by Expenditure Class and Commodity Group in DKI Jakarta Province (rupiah), 2018

Golongan Pengeluaran <i>Expenditure Class</i>	Kelompok Barang/ <i>Commodity Group</i>		
	Makanan/ <i>Food</i>	Bukan Makanan <i>Non Food</i>	Jumlah <i>Total</i>
(1)	(2)	(3)	(4)
< 150 000	-	-	-
150 000–199 999	-	-	-
200 000–299 999	187.251	96.527	283.778
300 000–499 999	279.029	171.242	450.271
500 000–749 999	401.689	251.508	653.197
750 000–999 999	530.084	350.887	880.971
1 000 000–1 499 999	689.214	538.839	1.228.054
1 500 000+	1.150.328	2.045.788	3.196.117
Rata-rata/Average	847.847	1.191.310	2.039.156

Sumber/Source: Survei Sosial Ekonomi Nasional, Maret 2018/National Socioeconomic Survey, March, 2018

Tabel : 11.7 **Distribusi Pembagian Total Pengeluaran Per Kapita dan Gini Ratio, 2011 – 2018**
Table *Expenditure Per Capita Distribution and Gini Index, 2011 – 2018*

Tahun Year	Distribusi Pembagian Pengeluaran Per Kapita <i>Distribution of Expenditure Per Capita</i>			Gini Ratio <i>Gini Index</i>
	(Persen/Percent)			
	40% Rendah <i>Low</i>	40% Sedang <i>Middle</i>	20% Tinggi <i>High</i>	
(1)	(2)	(3)	(4)	(5)
2011	15,49	33,66	50,85	0,438
2012	15,71	35,51	48,77	0,421
2013	14,75	35,89	49,36	0,433
2014	15,54	34,17	50,29	0,431
2015	16,03	36,28	47,69	0,431
2016	16,03	36,28	47,69	0,411
2017	16,09	35,73	48,18	0,413
2018	17,16	36,03	46,81	0,394

Sumber : BPS, Susenas

Catatan : Data yang disajikan merupakan data hasil Survey Sosial Ekonomi Nasional (SUSENAS) yang dilakukan pada Bulan Maret, kecuali Tahun 2009 – 2010 dilakukan pada Bulan Juli.

PERDAGANGAN LUAR NEGERI

Foreign Trading

12

<https://jaka.com.go.id>

NEGARA TUJUAN EKSPOR TERBESAR MELALUI DKI JAKARTA, 2018

Highest Export Destination Country Through DKI Jakarta Province in 2018

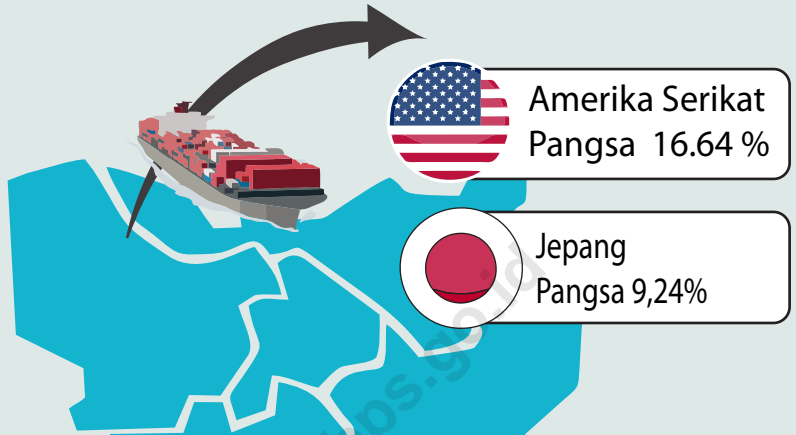

NEGARA ASAL IMPOR TERBESAR MELALUI DKI JAKARTA, 2018

Highest Import Destination Country Through DKI Jakarta Province in 2018

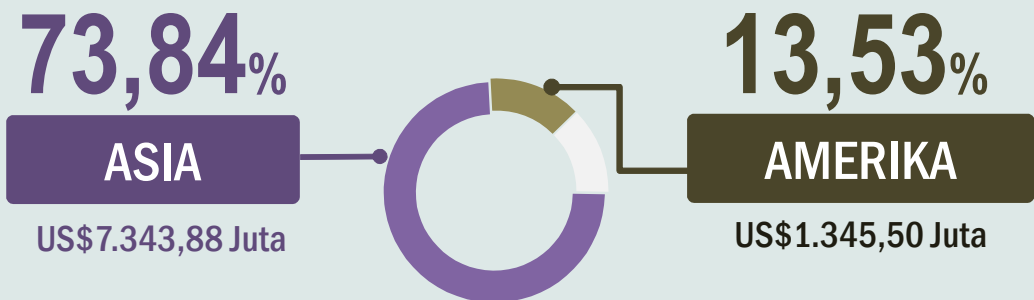
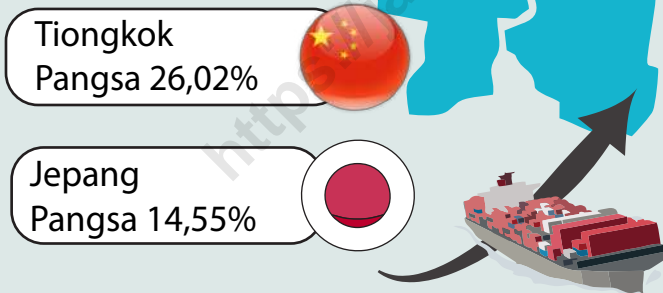

Selama tahun 2018 pasar ekspor ke Asia **LEBIH BESAR** daripada ekspor ke Amerika

During 2018 export value of Asian Market was higher than export to USA

PENJELASAN TEKNIS**TECHNICAL NOTES**

1. Sistem pencatatan Statistik Ekspor dan Impor adalah "General Trade" dengan wilayah pencatatan meliputi seluruh wilayah kepabeanan Indonesia Sebelum tahun 2008, sistim pencatatan Statistik Impor adalah "Special Trade" dengan wilayah pencatatan meliputi seluruh kepabeanan Indonesia kecuali Kawasan Berikat yang dianggap/ diperlakukan sebagai luar negeri.
 2. Pengesahan dokumen kepabeanan ekspor dan impor dilakukan oleh Bea dan Cukai berdasarkan Persetujuan Muat/Bongkar Barang.
 3. Data ekspor berasal dari dokumen kepabeanan BC 3.0 atau yang disebut dokumen pemberitahuan Ekspor Barang (BEP) yang diisi oleh exportir.
 4. Data impor berasal dari dokumen kepabeanan BC 2.0 atau yang disebut dokumen kepabeanan Impor Barang (PIB) dan dokumen kepabeanan BC 2.3 yang mencatat impor barang dari Luar Negeri ke Kawasan Berikat.
 5. Barang-barang yang dikirim keluar negeri untuk diolah dicatat sebagai ekspor, sedangkan hasil olahan yang dikembalikan ke Indonesia dicatat sebagai impor.
 6. Barang-barang luar negeri yang diolah di dalam negeri dicatat
1. *The recording of export and import statistics is based on General Trade System covering all Indonesian customs area before 2008, the recording of import statistics is base on Spesial Trade System, which covers all Indonesian customs areas except bounded zone, which are regarded as "abroad"*
 2. *The legalization of customs export and import document is conducted by the Customs and Excise Office.*
 3. *The export data are compiled based on customs export dokuments BC 3.0 or known as Export Declarations (PEB) filled by exporters.*
 4. *The import data are compiled based on customs import dokuments BC 2.0 or known as Import Declarations Form (PIB) and customs import dokuments BC.3 which records import goods from foreign country to Bounded Zone Area.*
 5. *Goods send abroad for processing purposes are recorded as export while its product sent to Indonesia are recorded as import.*
 6. *Foreign goods processed in Indonesia are still recorded as*

sebagai barang impor meskipun barang olahan tersebut akan kembali keluar negeri.

imports although the products will be sent to abroad.

7. Barang barang yang tidak dicakup dalam pencatatan :

- a. Pakaian dan barang barang perhiasan penumpang.
- b. Barang barang bawaan penumpang dari luar negeri untuk dipakai sendiri, kecuali lemari es, pesawat televisi dan sebagainya.
- c. Barang-barang untuk keperluan perwakilan kedutaan suatu negara.
- d. Barang barang ekspedisi dan eksibisi atau pameran.
- e. Barang barang untuk militer yang di impor langsung oleh angkatan bersenjata.
- f. Pembungkus/peti kemas untuk diisi kembali.
- g. Uang dan surat surat berharga.
- h. Barang barang contoh.

7. *The following goods are not included in the statistics :*

- a. *Clothing and Passengee's jewelry*
- b. *Luggage of passengers for own use, except refrigerators, television sets, etc.*
- c. *Goods for imported for the use of foreign representative countries/embassies.*
- d. *Goods for expeditions, and shows or exhibitions.*
- e. *Military goods directly imported by the Armed Forces.*
- f. *Packings/containers to be refilled*
- g. *Bank notes and securities*
- h. *Sample goods.*

8. Sistem pengolahan dokumen impor/ekspor Indonesia adalah sistem "Carry Over" yaitu dokumen ditunggu selama satu bulan, setelah bulan berjalan, sedangkan dokumen dokumen yang terlambat akan diolah pada bulan berikutnya Dengan demikian dokumen bulan-bulan sebelumnya yang terlambat diterima dan masuk pada bulan berjalan, diperlakukan sebagai dokumen bulan pengolahan.

8. *The carry-over system is use in processing Indonesian export and import documents Documents are processed one month after the current month, while those received later will be processed for the succeeding month This means previous documents received in the current month will be treated as processed documents.*

- | | |
|--|--|
| 9. Negara utama adalah negara yang mempunyai nilai ekspor/impor terbesar. | 9. <i>Major Country is country which recorded the biggest of export or import value.</i> |
| 10. Pelabuhan utama adalah pelabuhan yang mempunyai nilai ekspor/impor terbesar. | 10. <i>Major port is port which recorded the biggest of export or impor value.</i> |

<https://jakarta.bps.go.id>

12.1 EKSPOR

Volume ekspor melalui DKI Jakarta pada tahun 2018 mencapai 15.616.807 ton, meningkat 7,48 persen dibanding tahun sebelumnya. Nilai ekspor melalui DKI Jakarta yang diukur berdasarkan free on board (FOB) mencapai 54.491 juta US\$, meningkat 5,41 persen dibanding tahun sebelumnya.

12.2 IMPOR

Volume impor DKI Jakarta pada tahun 2018 meningkat sebesar 7,49 persen dibanding tahun 2017, dengan nilai impor mencapai 93.926 juta US\$.

Dilihat dari negara asal, sebagian besar impor DKI Jakarta tahun 2018 berasal dari Cina, diikuti oleh Jepang di peringkat kedua dan Thailand di peringkat ketiga.

12.1 EXPORT

Export volume through DKI Jakarta in 2018 reached 15.616.807 tons, increased 7,48 percent compared to previous year. Import value through DKI Jakarta measured of free on board (FOB) reached US\$ 54.491 million, increased 5,41 percent from the previous year.

12.2 IMPORT

Import volume of DKI Jakarta in 2018 increased 7,49 percent compared to the previous year, with the value of imports reached US\$ 93.926 million.

Viewed from the country of origin, DKI Jakarta's imports in 2018 come from Cina, followed by Jepang in second place and Thailand in third place.

12 Perdagangan Luar Negeri/Foreign Trade**12.1 Ekspor/Export****Tabel 12.1.1 Volume Dan Nilai Ekspor Melalui DKI Jakarta dirinci Menurut Jenis****Table Komoditi, 2017 dan 2018****Volume and Value of Export Through DKI Jakarta by Type of Commodity, 2017 and 2018****[Diolah dari dokumen Pemberitahuan Ekspor Barang (PEB)/Based on Export Declaration]**

HS	Jenis Komoditi Type of Comodities	Volume/Volume (Ton)		Nilai/Value FOB (US\$)	
		2017 (2)	2018 (3)	2017 (4)	2018 (5)
01	Binatang Hidup/Live animals	315	266	3 364 526	3 544 806
02	Daging Hewan/Meat and edible meat offal	66	60	314 805	241 244
03	Ikan dan Udang/ Fish and crustaceans	346 448	350 025	1 336 677 729	1 475 053 609
04	Susu, Mentega, Telur/Dairy produce	11 202	14 847	161 985 780	132 159 086
05	Produk Hewan/ Products of animal origin, nes	2 998	4 106	14 388 931	8 308 866
06	Pohon hidup, dan Bunga Potong/ Live trees and other plants	4 734	4 616	11 806 194	13 294 736
07	Sayuran/ Edible vegetables and certain root	17 101	16 759	22 000 514	22 054 057
08	Buah-buahan/Edible fruits and nuts	187 650	165 264	163 942 688	188 334 427
09	Kopi, Teh, Rempah-rempah/ Coffee, tea, mate and spices	91 521	82 456	329 120 622	314 687 395
10	Gandum-gandum/Cereals	617	2 050	516 599	952 330
11	Hasil Penggilingan/ Products of the milling industry	105 840	75 554	36 346 551	30 596 761
12	Biji-bijian berminyak/ Oil seeds, grains, seeds and fruits	24 156	39 388	38 802 786	61 153 197
13	Lak, Getah dan Damar/ Lac, gums, resin, oth Vegt Saps	13 521	16 784	27 830 021	39 583 686
14	Bahan-bahan Nabati/ Veg Plaiting mat; veg Products nes	2 079	2 160	2 945 232	2 340 964
15	Lemak & Minyak Hewan Nabati/Animal or vegt Fats and oils	598 388	604 388	524 381 716	465 478 008
16	Daging dan Ikan Olah/ Prep Of meat, fish, crust molluscs	31 034	35 279	184 669 363	233 013 263
17	Gula dan Kembang Gula/ Sugars and sugars confectionery	49 204	60 870	117 475 890	140 990 622
18	Kakao/Coklat/Cocoa and cocoa preparations	141 241	150 186	482 110 473	533 304 181

Bersambung/Continued

Sambungan Tabel/Continuation Table 12.1.1

Jenis Komoditi <i>Type of Commodities</i>	Volume/Volume (Kg)		Nilai/Value FOB (US\$)	
	2017 (2)	2018 (3)	2017 (4)	2018 (5)
19 Olahan dari Tepung <i>Prep of cereals, flour, starch, milk</i>	312 817	367 991	774 641 030	808 479 087
20 Olahan dari Buah-buahan/Sayuran <i>Prep of vegetables, fruit, nuts</i>	16 358	19 436	22 155 606	26 401 494
21 Berbagai Makanan Olahan <i>Miscell edible preparations</i>	246 982	292 261	737 194 147	861 762 479
22 Minuman/Beverages, spirit and <i>vinegar</i>	89 290	78 041	63 716 982	63 134 167
23 Ampas/Sisa Industri Makanan <i>Res and waste from food industries</i>	412 622	427 684	93 772 185	95 907 463
24 Tembakau <i>Tobacco and manufac Tobacco subst</i>	17 305	21 032	171 467 953	223 757 163
25 Garam, Belerang, Kapur <i>Salt; sulphur, earths and stone</i>	139 682	177 236	17 973 010	20 735 596
26 Bijih, Kerak dan Abu Logam/Ores, slag <i>and ash</i>	36 718	51 906	12 775 729	40 219 765
27 Bahan Bakar Mineral <i>Mineral fuels, mineral oil products</i>	66 007	63 520	60 025 282	61 026 143
28 Bahan Kimia Anorganik/Inorganic <i>chemicals</i>	170 593	146 981	85 907 513	91 044 730
29 Bahan Kimia Organik/Organic <i>chemicals</i>	275 903	288 614	413 980 639	453 695 473
30 Produk Industri Farmasi <i>Pharmaceutical products</i>	23 333	22 931	334 018 345	331 263 731
31 Pupuk/Fertilizers	67 030	48 022	18 682 208	16 191 664
32 Sari Bahan Samak & Celup <i>Tanning and dyeing extracts</i>	84 219	86 516	281 790 637	303 344 670
33 Minyak Atsiri, Kosmetik Wangi- <i>wangian Essential oils and resinoids</i>	69 539	73 830	442 658 601	483 641 314
34 Sabun dan Preparat Pembersih <i>Soap, washing prep waxes, candles</i>	463 805	447 450	516 618 640	496 758 698
35 Perekat, Enzim <i>Albuminoidal substances; enzymes</i>	14 450	13 853	26 729 977	24 702 764
36 Bahan Peledak <i>Explosives; matches; pyrotechnic prod</i>	2 529	2 715	3 972 106	4 522 059
37 Barang-barang <i>Fotografi/Sinematografi Photographic and cinematogra goods</i>	68	18	673 086	740 146
38 Berbagai Produk Kimia <i>Miscellaneous chemical products</i>	576 443	695 164	582 247 611	656 195 061

Bersambung/Continued

Sambungan Tabel/*Continuation Table* 12.1.1

Jenis Komoditi <i>Type of Comodities</i>	Volume/ <i>Volume</i> (Kg)		Nilai/ <i>Value</i> FOB (US\$)	
	2017	2018	2017	2018
(1)	(2)	(3)	(4)	(5)
39 Plastik dan Barang dari Plastik <i>Plastics and articles thereof</i>	1 270 950	1 247 887	1 859 095 304	1 980 132 586
40 Karet dan Barang dari Karet <i>Rubber and articles thereof</i>	1 341 446	1 379 562	3 030 633 895	2 994 891 973
41 Jangat dan Kulit Mentah <i>Raw hides and skins and leather</i>	2 195	3 136	53 314 934	54 699 163
42 Barang-barang dari Kulit/ <i>Articles of leather</i>	19 999	21 113	379 608 963	449 929 868
43 Kulit Berbulu/ <i>Furskins and artificial fur</i>	108	28	816 113	297 539
44 Kayu, Barang dari Kayu <i>Wood and articles of wood</i>	618 768	836 476	650 142 993	922 175 019
45 Gabus dan Barang-barang Gabus <i>Cork and articles of cork</i>	9	12	12 404	55 921
46 Jerami/Bahan Anyaman <i>Manufac of straw; basketware</i>	10 661	10 670	40 342 812	41 403 353
47 Bubur Kayu <i>Pulp/Pulp of wood ; waste of paper</i>	55 270	70 870	31 403 663	40 120 092
48 Kertas/Karton/ <i>Paper and paperboard</i>	1 520 303	1 786 268	1 296 053 935	1 519 024 248
49 Buku dan Barang Cetak <i>Printed books, newspaper, pictures</i>	4 006	4 214	23 159 516	26 059 531
50 Sutera/ <i>Silk</i>	10	13	68 224	271 239
51 Wol, Bulu Hewan <i>Wool; horse hair yarn, woven fabric</i>	70	71	1 046 784	653 024
52 Kapas/ <i>Cotton</i>	213 280	189 904	611 329 650	587 381 726
53 Serat Tekstil dan Barang Kertas <i>Other vegetables textile fibres</i>	5 236	10 578	1 758 163	2 938 709
54 Filamen Buatan/ <i>Man made filaments</i>	258 828	214 578	839 828 507	753 990 974
55 Serat Stafel Buatan/ <i>Man made staple fibres</i>	657 893	674 562	1 308 677 254	1 352 764 268
56 Kapas Gumpalan,Tali/ <i>Wadding; spesial yarn</i>	1 270 950	1 247 887	68 963 414	72 154 568
57 Permadani <i>Carpet and other textiles floor cov</i>	1 341 446	1 379 562	53 923 132	47 936 719
58 Kain Tenunan Khusus <i>Special woven fabrics</i>	2 195	3 136	47 220 196	43 925 065
59 Kain Ditenun Berlapis <i>Impregnated, coated, covered textiles</i>	19 999	21 113	133 075 265	151 028 463
60 Kain Rajutan/ <i>Knitted or crocheted fabrics</i>	108	28	99 759 612	101 915 361
61 Barang-barang Rajutan <i>Articles of apparel accessories</i>	618 768	836 476	3 116 801 051	3 339 637 401

Bersambung/*Continued*

Sambungan Tabel/Continuation Table 12.1.1

Jenis Komoditi Type of Commodities	Volume/Volume (Kg)		Nilai/Value FOB (US\$)	
	2017	2018	2017	2018
	(2)	(3)	(4)	(5)
62 Pakaian Jadi Bukan Rajutan <i>Articles of apparel access not knit</i>	22 028	22 106	2 899 274 258	3 042 461 994
63 Kain Perca/Other made up textile <i>articles</i>	14 985	13 882	118 915 010	121 516 712
64 Alas Kaki/Footwear; part of such <i>articles</i>	4 015	3 726	4 231 560 362	4 282 340 635
65 Tutup Kepala/Headgear and parts <i>thereof</i>	31 980	35 852	35 710 719	46 170 024
66 Payung/Umbrellas, whips, walking- <i>sticks</i>	16 111	16 744	403 764	517 999
67 Bulu Unggas/Prepared feathers; artific <i>floues</i>	204 227	204 930	347 735 854	328 465 480
68 Benda-benda dari Batu, Gips dan <i>Semen/Articles of stone, cement, mica</i>	132 514	131 535	72 664 879	72 301 650
69 Produk Keramik/Ceramic products	28 329	19 079	264 133 066	263 187 430
70 Kaca & Barang dari Kaca/Glass and <i>glassware</i>	209 915	212 718	195 753 394	217 713 829
71 Perhiasan/Permata <i>Pearls, precious and semi prec stone</i>	2 650	3 080	2 451 560 923	2 535 769 777
72 Besi dan Baja/Iron and steel	45	55	220 237 701	277 354 002
73 Benda-benda dari Besi dan Baja <i>Articles of iron and steel</i>	10 980	10 537	373 841 614	420 782 181
74 Tembaga/Copper and articles thereof	166 407	155 682	834 088 838	791 730 385
75 Nikel/Nickel and articles thereof	215 336	210 148	6 035 723	6 923 007
76 Aluminium/Aluminium and articles <i>thereof</i>	378 945	409 299	145 371 601	282 063 486
78 Timah Hitam/Lead and articles thereof	340	371	25 533 474	19 886 145
79 Seng/Zinc and articles thereof	214 432	222 910	13 053 218	18 254 727
80 Timah/Tin and articles thereof	162 434	375 865	23 855 794	27 246 363
81 Logam Dasar Lainnya/Other base <i>metals</i>	138 089	124 021	10 991 472	14 850 381
82 Perkakas, Perangkat Potong <i>Tools, implements, cutlery, spoons</i>	481	460	68 752 508	78 993 808
83 Berbagai Barang Logam Dasa <i>Miscellaneous articl of base metal</i>	52 920	100 736	95 647 974	85 950 775

Bersambung/Continued

Sambungan Tabel/*Continuation Table 12.1.1*

Jenis Komoditi <i>Type of Commodities</i>	Volume/ <i>Volume</i> (Kg)		Nilai/ <i>Value</i> FOB (US\$)	
	2017 (2)	2018 (3)	2017 (4)	2018 (5)
84 Mesin-mesin/Pesawat <i>Mekanik/Machinery and mechanical appliances</i>	5 720	7 214	5 008 532 423	5 075 363 894
85 Mesin/Peralatan Listrik <i>Elect machinery, sound rec TV etc</i>	1 163	1 318	4 266 830	6 132 253
86 Lokomotif dan Peralatan Kereta <i>Api Railway loc tramway track and parts</i>	1 588	2 086	6 237 515 520	6 919 429 026
87 Kendaraan dan Bagiannya <i>Vehicles others than railway</i>	8 969	5 209	89 345 517	90 364 402
88 Kapal Terbang dan Bagiannya <i>Aircraft, spacecraft and parts</i>	27 956	25 377	5 785 656	3 663 721
89 Kapal Laut dan Bangunan <i>Terapung Ships, boats and floating structures</i>	489 363	525 278	339 164 430	346 882 310
90 Perangkat Optik <i>Optical, photographic, medical instr</i>	321 203	327 279	16 286 379	16 734 241
91 Lonceng, Arloji dan Bagiannya <i>Clocks and wathes and parts</i>	684	1 215	405 435 575	428 710 769
92 Perangkat Musik/ <i>Musical instruments</i>	695 757	774 532	248 095	583 595
93 Senjata/Amunisi/ <i>Arms and amunitions</i>	630	767	466 982 832	473 381 480
94 Perabot Penerangan Rumah <i>Furniture bedding lamps illum signs</i>	9 558	381	352 831 130	369 815 534
95 Mainan/ <i>Toys games and sports requisites</i>	14 737	14 674	298 592 774	299 680 920
96 Berbagai Barang Buatan Pabrik <i>Miscellaneous manufactured articles</i>	225	256	2 880 545	1 399 315
97 Hasil Karya Seni/ <i>Work of art antiques</i>	42 730	44 903	-	-
98 Kendaraan bermotor/komponen terbongkar/ <i>P E B T</i>	1	1	7 631 116	8 794 323
99 Parcel and returned good snack	119 616	114 820	5 008 532 423	5 075 363 894
Jumlah/<i>Total</i>	14 530 355	15 616 807	51 693 212 089	54 491 181 187

Table 12.1.2 Volume Dan Nilai Ekspor Melalui DKI Jakarta Menurut Negara Tujuan, 2017 dan 2018
Volume and Value of Export Through DKI Jakarta by Destination Country, 2017 and 2018

Negara Tujuan <i>Destination Country</i>	Volume/Volume (ton)		Nilai FOB/FOB Value (US \$)	
	2017	2018	2017	2018
(1)	(2)	(3)	(4)	(5)
Australia	478.102	445.100	1.125.928.015	1.271.474.943
Belgium	96.433	107.392	787.089.307	831.831.720
China	2.089.202	2.295.738	4.001.224.743	4.046.460.865
Germany, Fed. Rep. Of	176.650	169.889	1.496.402.110	1.518.944.264
Hong Kong	106.438	111.363	1.252.257.072	1.286.900.743
India	585.431	688.487	1.390.108.477	1.520.015.270
Japan	1.108.568	1.211.654	4.657.981.781	5.033.721.298
Korea, Republic Of	655.197	757.649	1.758.161.429	1.900.986.974
Malaysia	922.899	968.936	2.198.000.964	2.273.137.977
Mexico	24.153	117.483	133.825.640	597.248.170
Netherlands	180.960	189.626	928.485.390	936.264.742
Philippines	918.302	1.108.549	3.441.550.200	3.749.221.017
Saudi Arabia	289.764	315.735	898.171.424	787.270.260
Singapore	346.439	314.769	2.649.384.849	2.845.636.770
Taiwan, Province Of China	318.278	305.876	714.886.840	732.982.976
Thailand	912.537	921.247	3.018.259.756	3.321.647.325
United Arab Emirates	177.167	159.680	784.535.865	711.628.708
United Kingdom	136.763	145.054	763.484.082	778.786.314
United States	1.063.180	1.049.490	8.869.341.191	9.068.251.293
Viet Nam	1.044.962	932.391	1.858.578.725	2.288.049.755
Jumlah 20 Negara Utama/Sum of 20 countries	11.631.426	12.316.108	42.727.657.860	45.500.461.384
Lainnya / Others	2.898.930	3.300.699	8.965.554.229	8.990.719.803
Jumlah/Total	14.530.355	15.616.807	51.693.212.089	54.491.181.187

Sumber/Source: Dokumen PEB, kantor POS, catatan instansi, survei perdagangan lintas batas laut

Tabel 12.1.3 Volume Dan Nilai Ekspor Menurut Pelabuhan Muat, 2017 dan 2018
Table Volume and Value of Export by Loading Port, 2017 and 2018

Pelabuhan Muat <i>Loading Port</i>	Volume/ <i>Volume</i> (Ton)		Nilai/ <i>Value</i> (FOB US\$)	
	2017	2018	2017	2018
(1)	(2)	(3)	(4)	(5)
Tanjung Priok	14.393.574	15.485.011	45.311.327.476	48.068.196.046
Soekarno-Hatta	136.306	131.598	6.364.614.162	6.415.739.883
Pasar Ikan	40	176	96.069	96.413
Halim Perdana Kusuma	436	22	17.174.382	7.148.846
Jumlah/<i>Total</i>	14.530.355	15.616.807	51.693.212.089	54.491.181.187

Sumber/*Source*: Dokumen PEB, kantor POS, catatan instansi, survei perdagangan lintas batas laut

Table 12.1.4 Volume Dan Nilai Ekspor Produk DKI Jakarta dirinci Menurut Jenis**Table Komoditi, 2017 dan 2018****Volume and Value of Product Export DKI Jakarta by Type of Commodity, 2017 and 2018****[Diolah dari dokumen Pemberitahuan Ekspor Barang (PEB)/Based on Export Declaration]**

HS	Jenis Komoditi Type of Comodities	Volume/Volume (Ton)		Nilai/Value FOB (US\$)	
		2017	2018	2017	2018
	(1)	(2)	(3)	(4)	(5)
01	Binatang Hidup/ <i>Live animals</i>	70	10	1.160.846	824.115
02	Daging Hewan/ <i>Meat and edible meat offal</i>	246	187	1.507.153	1.182.776
03	Ikan dan Udang/ <i>Fish and crustaceans</i>	245.306	243.862	785.743.746	870.461.663
04	Susu, Mentega, Telur/ <i>Dairy produce</i>	6.681	5.827	46.982.415	50.522.079
05	Produk Hewani/ <i>Products of animal origin, nes</i>	1.356	1.186	3.276.601	1.408.858
06	Pohon hidup, dan Bunga Potong/ <i>Live trees and other plants</i>	258	279	1.592.893	1.528.161
07	Sayuran/ <i>Edible vegetables and certain root</i>	7.164	6.559	8.482.150	7.934.330
08	Buah-buahan/ <i>Edible fruits and nuts</i>	32.752	39.328	27.477.991	34.551.753
09	Kopi, Teh, Rempah-rempah/ <i>Coffee, tea, mate and spices</i>	13.071	10.071	84.003.200	42.945.089
10	Gandum-gandum/Cereals	147	1.538	291.040	845.658
11	Hasil Penggilingan/ <i>Products of the milling industry</i>	26.479	13.609	8.082.210	5.033.732
12	Biji-bijian berminyak/ <i>Oil seeds, grains, seeds and fruits</i>	5.412	5.435	18.241.226	17.234.994
13	Lak, Getah dan Damar/ <i>Lac, gums, resin, oth Vegt Saps</i>	3.675	2.984	5.833.997	6.155.336
14	Bahan-bahan Nabati/ <i>Veg Plaiting mat; veg Products nes</i>	813	488	525.969	397.324
15	Lemak & Minyak Hewan Nabati/ <i>Animal or vegt Fats and oils</i>	270.201	272.875	212.376.380	201.613.656
16	Daging dan Ikan Olahan/ <i>Prep Of meat, fish, crust molluscs</i>	3.325	3.075	18.426.463	20.412.413
17	Gula dan Kembang Gula/ <i>Sugars and sugars confectionery</i>	10.781	10.652	22.287.766	24.512.525
18	Kakao/Coklat/ <i>Cocoa and cocoa preparations</i>	5.612	5.778	19.174.862	17.892.120

Bersambung/Continued

Sambungan Tabel/*Continuation Table 12.1.4*

Jenis Komoditi <i>Type of Commodities</i>		Volume/ <i>Volume</i> (Kg)		Nilai/ <i>Value</i> FOB (US\$)	
		2017	2018	2017	2018
(1)		(2)	(3)	(4)	(5)
19	Olahan dari Tepung <i>Prep of cereals, flour, starch, milk</i>	61.287	67.672	111.163.092	114.945.542
20	Olahan dari Buah-buahan/Sayuran <i>Prep of vegetables, fruit, nuts</i>	2.084	1.627	3.761.807	4.576.732
21	Berbagai Makanan Olahan <i>Miscell edible preparations</i>	15.956	25.799	67.904.210	92.433.222
22	Minuman/ <i>Beverages, spirit and vinegar</i>	27.167	35.005	17.390.483	24.133.638
23	Ampas/Sisa Industri Makanan <i>Res and waste from food industries</i>	330.687	311.234	71.961.035	63.917.636
24	Tembakau <i>Tobacco and manufac Tobacco subst</i>	462	297	13.026.007	7.959.979
25	Garam, Belerang, Kapur <i>Salt; sulphur, earths and stone</i>	758	1.637	297.099	415.307
26	Bijih, Kerak dan Abu Logam/ <i>Ores, slag and ash</i>	12.312	8.560	2.844.563	3.106.422
27	Bahan Bakar Mineral <i>Mineral fuels, mineral oil products</i>	607.995	510.246	236.565.807	228.832.903
28	Bahan Kimia Anorganik/ <i>Inorganic chemicals</i>	13.122	10.981	6.609.647	5.413.564
29	Bahan Kimia Organik/ <i>Organic chemicals</i>	32.838	37.475	36.022.202	43.575.536
30	Produk Industri Farmasi <i>Pharmaceutical products</i>	4.472	7.921	119.767.316	116.379.103
31	Pupuk/ <i>Fertilizers</i>	1.468	1.124	1.122.755	723.147
32	Sari Bahan Samak & Celup <i>Tanning and dyeing extracts</i>	20.157	21.339	83.216.979	78.794.893
33	Minyak Atsiri, Kosmetik Wangi-wangian <i>Essential oils and resinoids</i>	22.955	22.125	89.073.506	86.424.952
34	Sabun dan Preparat Pembersih <i>Soap, washing prep waxes, candles</i>	251.984	246.423	259.825.179	242.521.914
35	Perekat, Enzim <i>Albuminoid substances; enzymes</i>	3.319	3.121	6.319.431	6.342.783
36	Bahan Peledak <i>Explosives; matches; pyrotechnic prod</i>	2.526	2.711	3.959.910	4.278.893
37	Barang-barang Fotografi/Sinematografi <i>Photographic and cinematogra goods</i>	55	12	539.206	580.822
38	Berbagai Produk Kimia <i>Miscellaneous chemical products</i>	286.203	353.430	263.072.282	272.211.121

Bersambung/*Continued*

Sambungan Tabel/Continuation Table 12.1.4

Jenis Komoditi Type of Comodities	Volume/Volume (Kg)		Nilai/Value FOB (US\$)	
	2017	2018	2017	2018
(1)	(2)	(3)	(4)	(5)
39 Plastik dan Barang dari Plastik <i>Plastics and articles thereof</i>	104.610	88.309	147.274.287	149.426.217
40 Karet dan Barang dari Karet <i>Rubber and articles thereof</i>	17.966	13.531	43.251.961	47.323.227
41 Jangat dan Kulit Mentah <i>Raw hides and skins and leather</i>	32	25	1.531.580	3.482.143
42 Barang-barang dari Kulit/Articles of <i>leather</i>	760	756	14.727.789	11.469.795
43 Kulit Berbulu/Furskins and artificial <i>fur</i>	1	1	5.823	9.112
44 Kayu, Barang dari Kayu <i>Wood and articles of wood</i>	38.676	50.181	36.705.178	46.875.550
45 Gabus dan Barang-barang Gabus <i>Cork and articles of cork</i>	9	8	10.466	35.996
46 Jerami/Bahan Anyaman <i>Manufac of straw; basketware</i>	282	469	2.901.541	3.682.450
47 Bubur Kayu <i>Pulp/Pulp of wood ; waste of paper</i>	73	4.197	91.904	933.966
48 Kertas/Karton/Paper and paperboard	3.282	2.423	7.569.635	6.181.885
49 Buku dan Barang Cetakan <i>Printed books, newspaper, pictures</i>	1.792	1.547	9.747.922	13.513.167
50 Sutura/Silk	0	1	494	3.872
51 Wol, Bulu Hewan <i>Wool; horse hair yarn, woven fabric</i>	7	0	40.271	150
52 Kapas/Cotton	4.077	2.352	16.837.953	13.259.949
53 Serat Tekstil dan Barang Kertas <i>Other vegetables textile fibres</i>	1.014	2.506	277.801	613.707
54 Filamen Buatan/Man made filaments	2.431	1.901	16.114.493	8.818.751
55 Serat Stafel Buatan/Man made staple fibres	4.179	11.179	22.226.603	31.637.578
56 Kapas Gumpalan,Tali/Wadding; <i>spesial yarn</i>	3.763	6.297	8.415.725	15.063.226
57 Permadani <i>Carpet and other textiles floor cov</i>	248	297	1.142.048	626.172
58 Kain Tenunan Khusus <i>Special woven fabrics</i>	222	138	3.197.336	1.601.245
59 Kain Ditenun Berlapis <i>Impregnated, coated, covered textiles</i>	251	315	884.207	1.646.590
60 Kain Rajutan/Knitted or crocheted <i>fabrics</i>	742	611	5.164.400	5.240.221
61 Barang-barang Rajutan <i>Articles of apparel accessories</i>	30.099	28.434	366.944.054	345.399.948

Bersambung/Continued

Sambungan Tabel/*Continuation Table 12.1.4*

Jenis Komoditi <i>Type of Comodities</i>	Volume/Volume (Kg)		Nilai/Value FOB (US\$)	
	2017	2018	2017	2018
(1)	(2)	(3)	(4)	(5)
62 Pakaian Jadi Bukan Rajutan <i>Articles of apparel access not knit</i>	30.264	25.586	427.420.042	388.982.191
63 Kain Perca/Other made up textile articles	4.181	1.972	11.899.183	8.056.588
64 Alas Kaki/Footwear; part of such articles	2.113	2.496	28.989.199	40.015.942
65 Tutup Kepala/Headgear and parts thereof	1.237	1.294	6.732.185	8.580.563
66 Payung/Umbrellas, whips, walking-sticks	3	3	22.838	9.408
67 Bulu Unggas/Prepared feathers; artific flows	2.304	1.948	39.733.178	33.920.928
68 Benda-benda dari Batu, Gips dan Semen/Articles of stone, cement, mica	19.761	20.930	11.292.416	10.251.273
69 Produk Keramik/Ceramic products	9.075	7.583	3.982.055	2.766.183
70 Kaca & Barang dari Kaca/Glass and glassware	58.073	44.079	35.087.613	29.399.073
71 Perhiasan/Permata <i>Pearls, precious and semi prec stone</i>	230	245	1.830.740.631	1.736.215.267
72 Besi dan Baja/Iron and steel	49.053	29.020	40.129.921	30.655.350
73 Benda-benda dari Besi dan Baja <i>Articles of iron and steel</i>	25.766	72.786	49.900.963	41.917.204
74 Tembaga/Copper and articles thereof	54.632	49.607	332.082.188	322.050.541
75 Nikel/Nickel and articles thereof	97	0	290.734	6.393
76 Aluminium/Aluminium and articles thereof	13.891	20.439	35.075.397	55.265.116
78 Timah Hitam/Lead and articles thereof	44	46	134.793	172.905
79 Seng/Zinc and articles thereof	1.522	904	2.840.353	1.928.736
80 Timah/Tin and articles thereof	30	27	600.501	683.724
81 Logam Dasar Lainnya/Other base metals	63	2	398.284	117.219
82 Perkakas, Perangkat Potong <i>Tools, implements, cutlery, spoons</i>	5.000	791	7.852.749	7.841.587
83 Berbagai Barang Logam Dasa <i>Miscellaneous articl of base metal</i>	5.103	4.227	23.724.517	19.098.736

Bersambung/*Continued*

Sambungan Tabel/Continuation Table 12.1.4

Jenis Komoditi <i>Type of Commodities</i>	Volume/ <i>Volume</i> (Kg)		Nilai/ <i>Value</i> FOB (US\$)	
	2017	2018	2017	2018
(1)	(2)	(3)	(4)	(5)
84 Mesin-mesin/Pesawat <i>Mekanik/Machinery and mechanical appliances</i>	87.756	87.351	659.496.741	685.359.472
85 Mesin/Peralatan Listrik <i>Elect machinery, sound rec TV etc</i>	85.429	84.554	440.806.894	454.451.187
86 Lokomotif dan Peralatan Kereta <i>Api Railway loc tramway track and parts</i>	304	879	1.602.623	2.376.398
87 Kendaraan dan Bagiannya <i>Vehicles others than railway</i>	195.062	262.398	1.706.127.586	2.351.063.481
88 Kapal Terbang dan Bagiannya <i>Aircraft, spacecraft and parts</i>	378	338	27.655.575	18.918.750
89 Kapal Laut dan Bangunan <i>Terapung Ships, boats and floating structures</i>	9.199	4.726	3.096.985	1.925.076
90 Perangkat Optik <i>Optical, photographic, medical instr</i>	1.084	789	44.099.775	45.908.473
91 Lonceng, Arloji dan Bagiannya <i>Clocks and wathes and parts</i>	14	28	1.494.317	1.581.233
92 Perangkat Musik/ <i>Musical instruments</i>	8.031	9.060	101.600.497	113.853.972
93 Senjata/Amunisi/ <i>Arms and amunitions</i>	0	0	230.178	699
94 Perabot Penerangan Rumah <i>Furniture bedding lamps illum signs</i>	12.138	14.056	50.472.089	47.121.180
95 Mainan/ <i>Toys games and sports requisites</i>	922	1.015	10.147.707	5.699.634
96 Berbagai Barang Buatan Pabrik <i>Miscellaneous manufactured articles</i>	9.427	10.795	58.488.546	64.822.237
97 Hasil Karya Seni/ <i>Work of art antiques</i>	111	136	2.008.392	544.895
98 Kendaraan bermotor/komponen terbongkar/ <i>P E B T</i>	-	-	-	-
99 Parcel and returned good snack	165	202	4.928.286	5.691.644
Jumlah/Total	3.238.138	3.268.271	9.366.158.823	9.947.122.863

Tabel 12.1.5 Volume Dan Nilai Ekspor Produk DKI Jakarta Menurut Negara Tujuan, Table 2017 dan 2018
Volume and Value of Product Export of DKI Jakarta by Destination Country, 2017 and 2018

Negara Tujuan <i>Destination Country</i>	Volume/Volume (ton)		Nilai FOB/FOB Value (US \$)	
	2017	2018	2017	2018
(1)	(2)	(3)	(4)	(5)
Australia	117.542	118.069	211.624.383	221.439.453
Brazil	7.570	8.401	61.639.297	69.836.242
China	740.300	657.961	730.995.031	764.251.813
Germany, Fed. Rep. Of	13.183	9.092	85.408.285	71.719.201
Hong Kong	23.064	25.020	395.852.234	426.790.605
India	80.579	82.890	240.365.965	231.478.733
Japan	104.950	172.050	474.881.729	488.907.421
Korea, Republic Of	106.325	118.484	133.068.098	138.149.280
Malaysia	304.435	355.388	647.183.494	714.621.346
Mexico	24.153	19.779	133.825.640	89.605.311
Netherlands	55.452	69.463	102.550.519	107.769.676
Philippines	147.193	194.388	763.161.067	958.389.813
Saudi Arabia	64.189	89.569	98.699.716	104.235.536
Singapore	204.467	99.394	1.684.599.461	1.538.732.873
South Africa	14.106	16.698	82.510.852	129.666.532
Taiwan, Province Of China	64.658	60.262	168.953.353	165.776.183
Thailand	174.928	130.787	534.608.555	633.496.424
United Arab Emirates	31.547	26.254	134.401.113	145.008.883
United States	112.537	196.013	937.662.373	919.257.165
Viet Nam	338.665	246.412	431.621.205	599.208.997
Jumlah 20 Negara Utama/Sum of 20 countries	2.729.842	2.696.373	8.053.612.370	8.518.341.487
Lainnya / Others	508.295	571.897	1.312.546.453	1.428.781.376
Jumlah/Total	3.238.138	3.268.271	9.366.158.823	9.947.122.863

Sumber/Source: Dokumen PEB, kantor POS, catatan instansi, survei perdagangan lintas batas laut

12.2 Impor/Import

Tabel 12.2.1 Volume dan Nilai Impor Menurut Negara Asal, 2017 dan 2018**Table** Volume and Value of Import by Country of Origin, 2017 and 2018

Negara Asal <i>Country of Origin</i>	Volume/Volume (ton)		Nilai FOB/FOB Value (US \$)	
	2017	2018	2017	2018
(1)	(2)	(3)	(4)	(5)
China	8.097.936	8.450.510	21.646.794.565	24.443.995.053
Japan	2.913.215	3.221.543	12.201.577.794	13.663.469.211
Thailand	2.688.068	3.350.573	6.400.399.161	6.848.574.882
Korea, Republic Of	2.146.738	2.191.535	5.416.527.152	5.717.081.105
Singapore	3.758.681	3.051.201	4.971.100.839	5.001.636.373
United States	3.290.161	3.775.139	4.391.169.770	4.771.808.868
Malaysia	1.421.267	1.408.980	2.868.509.182	2.898.518.515
India	1.225.428	1.295.605	2.378.810.781	2.748.288.868
Vietnam	831.427	1.177.086	2.514.270.252	2.496.264.857
Germany, Fed. Rep. Of	387.501	354.907	2.193.515.183	2.362.670.322
Taiwan, Province Of China	716.468	735.476	2.254.621.918	2.318.594.567
Australia	2.499.610	2.229.276	1.998.210.417	1.861.459.755
Hong Kong	263.276	252.924	1.249.254.757	1.848.561.934
France	177.355	185.243	1.142.255.337	965.986.789
Italy	170.316	343.753	899.142.612	932.726.679
United Kingdom	259.360	559.816	707.126.448	797.207.171
Canada	1.013.542	1.387.043	605.575.451	722.917.851
Netherlands	183.893	233.838	533.925.644	542.650.714
Philippines	132.952	130.885	594.263.118	546.247.566
Switzerland	21.294	59.673	389.131.663	513.255.835
Jumlah 20 Negara Utama/Sum of 20 countries	32.198.488	34.395.006	75.356.182.044	82.001.916.915
Lainnya / Others	4.644.583	5.207.767	6.406.880.087	11.924.147.715
Jumlah/Total	36.843.071	39.602.774	81.763.062.131	93.926.064.630

Sumber/Source: Dokumen Pemberitahuan Impor Barang

Tabel 12.2.2 Volume dan Nilai Impor Menurut Pelabuhan Bongkar, 2017 dan 2018
Table Volume and Value of Import by Unloading Port, 2017 and 2018

Pelabuhan Bongkar <i>Unloading Port</i>	Volume/Volume (Ton)		Nilai/Value (FOB US\$)	
	2017	2018	2017	2018
(1)	(2)	(3)	(4)	(5)
Halim Perdana Kusuma	3.695	4.297	430.322.440	337.661.448
Kali Baru	48	30	65.659	33.083
Pasar Ikan	8.918	7.721	13.779.137	12.962.334
Pos Pasar Baru	46	33	535.799	1.956.403
Soekarno-Hatta	183.571	206.841	14.488.516.529	16.482.858.834
Tanjung Priok	36.646.793	39.383.852	66.829.842.567	77.090.592.528
Jumlah/Total	36.843.071	39.602.774	81.763.062.131	93.926.064.630

Sumber/Source: Dokumen Pemberitahuan Impor Barang

Tabel 12.2.3 Volume Dan Nilai Impor DKI Jakarta dirinci Menurut Jenis**Table Komoditi, 2017 dan 2018****Volume and Value Import of DKI Jakarta by Type of Commodity, 2017 and 2018****[Diolah dari dokumen Pemberitahuan Impor Barang (PEB)/Based on Import Declaration]**

HS	Jenis Komoditi Type of Comodities	Volume/Volume (Ton)		Nilai/Value FOB (US\$)	
		2017	2018	2017	2018
	(1)	(2)	(3)	(4)	(5)
01	Binatang Hidup/Live animals	86.364	105.056	288.361.801	323.680.715
02	Daging Hewan/Meat and edible meat offal	161.105	207.353	578.019.522	711.219.165
03	Ikan dan Udang/ Fish and crustaceanst	67.428	53.451	125.376.721	123.047.091
04	Susu, Mentega, Telur/Dairy produce	282.892	309.202	730.292.494	757.024.481
05	Produk Hewani/ Products of animal origin, nes	19.009	19.874	57.337.575	86.245.164
06	Pohon hidup, dan Bunga Potong/ Live trees and other plants	1.759	1.696	5.309.258	6.346.817
07	Sayuran/ Edible vegetables and certaints root	282.458	371.061	241.316.105	317.387.060
08	Buah-buahan/Edible fruits and nuts	208.473	171.810	418.729.039	389.381.886
09	Kopi, Teh, Rempah-rempah/ Coffee, tea, mate and spices	46.909	78.304	68.572.126	132.470.292
10	Gandum-gandum/Cereals	3.200.097	3.947.275	810.653.987	1.215.851.782
11	Hasil Penggilingan/ Products of the milling industry	194.404	431.716	87.278.496	205.331.108
12	Biji-bijian berminyak/ Oil seeds, grains, seeds and fruits	624.267	612.574	369.266.346	376.023.654
13	Lak, Getah dan Damar/ Lac, gums, resin, oth Vegt Saps	6.422	8.704	60.382.128	77.992.484
14	Bahan-bahan Nabati/ Veg Plaiting mat; veg Products nes	586	723	655.559	680.471
15	Lemak & Minyak Hewan Nabati/Animal or vegt Fats and oils	67.698	72.983	121.854.460	126.610.203
16	Daging dan Ikan Olahan/ Prep Of meat, fish, crust molluscs	7.686	11.100	26.035.465	38.379.717
17	Gula dan Kembang Gula/ Sugars and sugars confectionery	605.332	620.374	343.244.212	324.529.589
18	Kakao/Coklat/Cocoa and cocoa preparations	111.840	151.199	295.585.654	384.192.323

Bersambung/Continued

Sambungan Tabel/*Continuation Table 12.2.3*

Jenis Komoditi <i>Type of Commodities</i>		Volume/ <i>Volume</i> (Kg)		Nilai/ <i>Value</i> FOB (US\$)	
		2017	2018	2017	2018
(1)		(2)	(3)	(4)	(5)
19	Olahan dari Tepung <i>Prep of cereals, flour, starch, milk</i>	77.013	87.062	257.465.058	285.935.560
20	Olahan dari Buah-buahan/Sayuran <i>Prep of vegetables, fruit, nuts</i>	104.941	104.644	144.800.480	155.065.860
21	Berbagai Makanan Olahan <i>Miscell edible preparations</i>	143.366	174.370	506.866.953	631.720.548
22	Minuman/ <i>Beverages, spirit and vinegar</i>	75.282	80.103	70.342.126	78.282.691
23	Ampas/Sisa Industri Makanan <i>Res and waste from food industries</i>	604.121	700.309	390.923.987	429.203.587
24	Tembakau <i>Tobacco and manufac Tobacco subst</i>	10.715	6.243	76.719.939	48.606.547
25	Garam, Belerang, Kapur <i>Salt; sulphur, earths and stone</i>	1.776.356	1.894.467	260.604.224	291.067.644
26	Bijih, Kerak dan Abu Logam/ <i>Ores, slag and ash</i>	81.727	100.540	23.007.659	29.718.164
27	Bahan Bakar Mineral <i>Mineral fuels, mineral oil products</i>	3.209.588	2.421.483	1.894.253.806	1.815.972.849
28	Bahan Kimia Anorganik/ <i>Inorganic chemicals</i>	1.424.248	1.553.243	935.430.666	1.094.201.049
29	Bahan Kimia Organik/ <i>Organic chemicals</i>	870.544	872.480	2.254.208.457	2.518.733.897
30	Produk Industri Farmasi <i>Pharmaceutical products</i>	32.624	29.705	789.505.297	858.556.722
31	Pupuk/ <i>Fertilizers</i>	260.261	262.378	98.920.711	103.928.987
32	Sari Bahan Samak & Celup <i>Tanning and dyeing extracts</i>	303.543	293.974	1.063.448.668	1.202.209.598
33	Minyak Atsiri, Kosmetik Wangi-wangian <i>Essential oils and resinoids</i>	51.699	62.885	723.002.056	925.095.754
34	Sabun dan Preparat Pembersih <i>Soap, washing prep waxes, candles</i>	152.870	162.383	410.501.888	449.129.331
35	Perekat, Enzim <i>Albuminoidal substances; enzymes</i>	132.666	137.342	306.108.797	342.104.966
36	Bahan Peledak <i>Explosives; matches; pyrotechnic prod</i>	18.636	19.445	37.484.714	54.650.530
37	Barang-barang Fotografi/Sinematografi <i>Photographic and cinematogra goods</i>	10.176	9.787	57.681.034	73.990.516
38	Berbagai Produk Kimia <i>Miscellaneous chemical products</i>	510.595	567.799	1.432.318.037	1.627.625.255

Bersambung/*Continued*

Sambungan Tabel/Continuation Table 12.2.3

Jenis Komoditi Type of Comodities	Volume/Volume (Kg)		Nilai/Value FOB (US\$)	
	2017	2018	2017	2018
(1)	(2)	(3)	(4)	(5)
39 Plastik dan Barang dari Plastik <i>Plastics and articles thereof</i>	2.610.229	2.877.869	4.958.249.803	5.847.312.876
40 Karet dan Barang dari Karet <i>Rubber and articles thereof</i>	462.335	493.022	1.460.037.353	1.558.694.021
41 Jangat dan Kulit Mentah <i>Raw hides and skins and leather</i>	29.649	38.184	316.704.998	357.421.778
42 Barang-barang dari Kulit/ <i>Articles of leather</i>	20.517	25.445	237.121.110	311.279.416
43 Kulit Berbulu/ <i>Furskins and artificial fur</i>	79	71	5.892.179	9.068.134
44 Kayu, Barang dari Kayu <i>Wood and articles of wood</i>	193.025	187.879	120.085.451	134.361.466
45 Gabus dan Barang-barang Gabus <i>Cork and articles of cork</i>	168	132	1.431.973	1.257.824
46 Jerami/Bahan Anyaman <i>Manufac of straw; basketware</i>	107	107	465.750	434.553
47 Bubur Kayu <i>Pulp/Pulp of wood ; waste of paper</i>	2.533.244	3.268.089	1.086.685.888	1.130.593.998
48 Kertas/Karton/ <i>Paper and paperboard</i>	491.594	556.842	853.813.744	954.170.993
49 Buku dan Barang Cetakan <i>Printed books, newspaper, pictures</i>	11.177	12.075	146.308.061	152.026.271
50 Sutera/ <i>Silk</i>	58	46	1.006.810	1.033.706
51 Wol, Bulu Hewan <i>Wool; horse hair yarn, woven fabric</i>	3.830	3.767	98.295.403	112.878.396
52 Kapas/ <i>Cotton</i>	477.153	447.603	1.377.771.796	1.327.066.361
53 Serat Tekstil dan Barang Kertas <i>Other vegetables textile fibres</i>	21.350	27.826	31.895.738	50.542.645
54 Filamen Buatan/ <i>Man made filaments</i>	277.362	304.818	1.230.615.682	1.298.621.260
55 Serat Stafel Buatan/ <i>Man made staple fibres</i>	183.764	180.213	626.873.866	638.406.290
56 Kapas Gumpalan,Tali/ <i>Wadding; spesial yarn</i>	81.512	89.493	357.390.083	384.600.132
57 Permadani <i>Carpet and other textiles floor cov</i>	16.230	21.328	39.061.705	52.512.970
58 Kain Tenunan Khusus <i>Special woven fabrics</i>	21.128	26.825	268.154.414	268.758.627
59 Kain Ditenun Berlapis <i>Impregnated, coated, covered textiles</i>	90.353	102.067	436.017.576	500.543.135
60 Kain Rajutan/ <i>Knitted or crocheted fabrics</i>	128.021	149.196	1.047.253.119	1.217.746.997
61 Barang-barang Rajutan <i>Articles of apparel accessories</i>	9.058	15.446	183.075.965	257.974.562

Bersambung/Continued

Sambungan Tabel/*Continuation Table 12.2.3*

Jenis Komoditi <i>Type of Comodities</i>	Volume/Volume (Kg)		Nilai/Value FOB (US\$)	
	2017	2018	2017	2018
	(1)	(2)	(3)	(4)
62 Pakaian Jadi Bukan Rajutan <i>Articles of apparel access not knit</i>	9.191	13.824	231.516.633	280.139.276
63 Kain Perca/Other made up textile articles	22.300	18.022	77.542.583	79.597.215
64 Alas Kaki/Footwear; part of such articles	44.315	46.509	488.107.634	573.999.268
65 Tutup Kepala/Headgear and parts thereof	1.351	1.851	23.000.060	23.216.534
66 Payung/Umbrellas, whips, walking-sticks	5.650	4.199	14.526.743	13.601.413
67 Bulu Unggas/Prepared feathers; artific flows	2.589	1.839	31.657.505	29.982.138
68 Benda-benda dari Batu, Gips dan Semen/Articles of stone, cement, mica	111.825	155.105	215.921.859	232.343.290
69 Produk Keramik/Ceramic products	596.919	677.879	196.360.760	253.445.569
70 Kaca & Barang dari Kaca/Glass and glassware	329.733	297.395	273.101.825	288.973.347
71 Perhiasan/Permata <i>Pearls, precious and semi prec stone</i>	996	1.916	582.342.992	1.266.221.436
72 Besi dan Baja/Iron and steel	7.513.546	7.410.171	4.705.118.417	5.238.758.162
73 Benda-benda dari Besi dan Baja <i>Articles of iron and steel</i>	493.721	660.809	1.257.092.274	1.678.030.302
74 Tembaga/Copper and articles thereof	178.583	167.943	1.165.019.018	1.174.912.906
75 Nikel/Nickel and articles thereof	2.444	1.779	26.880.613	31.183.134
76 Aluminium/Aluminium and articles thereof	511.960	558.520	1.235.620.634	1.398.783.627
78 Timah Hitam/Lead and articles thereof	71.386	53.494	173.824.038	130.224.954
79 Seng/Zinc and articles thereof	114.979	114.842	348.665.173	369.783.430
80 Timah/Tin and articles thereof	548	488	11.011.059	11.084.019
81 Logam Dasar Lainnya/Other base metals	4.881	5.171	99.834.009	115.109.026
82 Perkakas, Perangkat Potong <i>Tools, implements, cutlery, spoons</i>	42.870	41.806	451.992.496	442.254.184
83 Berbagai Barang Logam Dasa <i>Miscellaneous articl of base metal</i>	92.410	107.393	443.248.087	515.464.423

Bersambung/*Continued*

Sambungan Tabel/Continuation Table 12.2.3

Jenis Komoditi <i>Type of Commodities</i>	Volume/ <i>Volume</i> (Kg)		Nilai/ <i>Value</i> FOB (US\$)	
	2017	2018	2017	2018
(1)	(2)	(3)	(4)	(5)
84 Mesin-mesin/Pesawat <i>Mekanik/Machinery and mechanical appliances</i>	1.454.706	1.795.393	14.538.113.465	17.519.314.551
85 Mesin/Peralatan Listik <i>Elect machinery, sound rec TV etc</i>	571.819	656.037	12.746.538.265	14.150.920.829
86 Lokomotif dan Peralatan Kereta <i>Api Railway loc tramway track and parts</i>	42.432	32.244	93.131.120	237.878.326
87 Kendaraan dan Bagiannya <i>Vehicles others than railway</i>	613.266	737.952	5.966.654.281	7.101.567.812
88 Kapal Terbang dan Bagiannya <i>Aircraft, spacesraft and parts</i>	805	1.176	621.795.858	577.204.137
89 Kapal Laut dan Bangunan <i>Terapung Ships, boats and floating structures</i>	201.860	84.960	156.112.197	176.680.549
90 Perangkat Optik <i>Optical, photographic, medical instr</i>	61.612	69.688	2.155.780.462	2.427.440.537
91 Lonceng, Arloji dan Bagiannya <i>Clocks and wathes and parts</i>	2.350	2.753	84.923.802	135.243.053
92 Perangkat Musik/ <i>Musical instruments</i>	14.306	11.767	100.146.765	116.758.491
93 Senjata/Amunisi/ <i>Arms and amunitions</i>	1.004	904	381.713.807	222.035.570
94 Perabot Penerangan Rumah <i>Furniture bedding lamps illum signs</i>	88.887	125.959	464.440.115	492.112.883
95 Mainan/ <i>Toys games and sports requisites</i>	31.144	40.849	214.778.103	288.345.861
96 Berbagai Barang Buatan Pabrik <i>Miscellaneous manufactured articles</i>	50.061	61.875	363.853.952	439.737.684
97 Hasil Karya Seni/ <i>Work of art antiques</i>	89	92	752.152	1.657.402
98 Kendaraan bermotor/komponen terbongkar/ <i>P E B T</i>	68.888	96.710	575.869.403	709.304.703
99 Parcel and returned good snack	0	18	0	3.254.121
Jumlah/Total	36.843.071	39.602.774	81.763.062.131	93.926.064.630

PENDAPATAN REGIONAL
Regional Income

13

DISTRIBUSI PDRB LAPANGAN USAHA DKI JAKARTA TAHUN 2018

*Distribution of Gross Domestic Regional Product by Industrial Origin
in DKI Jakarta Province, 2018*

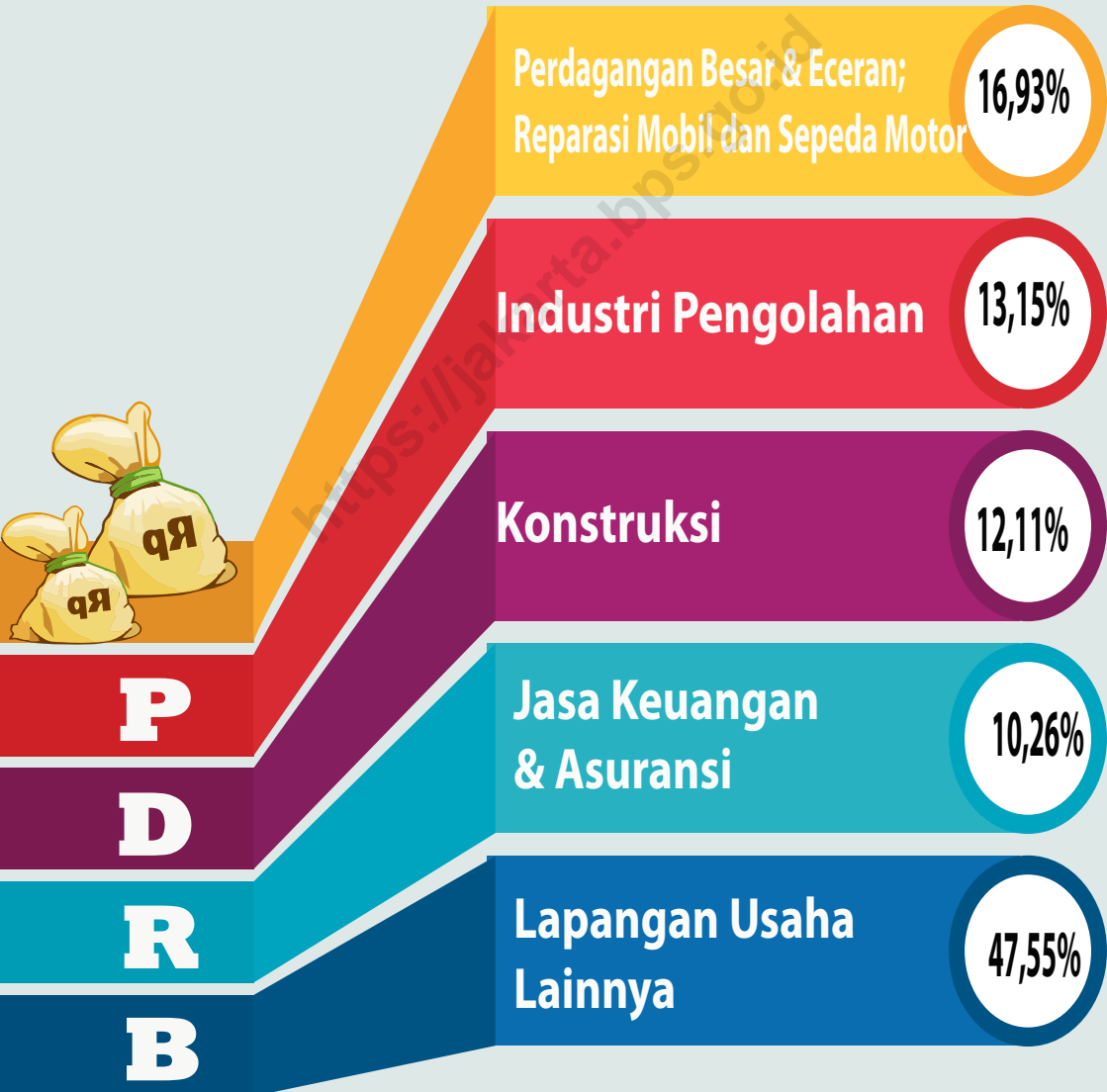

PENJELASAN TEKNIS

1. Penghitungan statistik neraca regional yang digunakan di sini mengikuti buku petunjuk yang diterbitkan oleh Perserikatan Bangsa Bangsa yang dikenal sebagai "Sistem Neraca Nasional". Namun, penerapan statistik neraca regional tersebut telah disesuaikan dengan kondisi sosial ekonomi DKI Jakarta.
2. Produk Domestik Regional Bruto (PDRB) pada tingkat regional (provinsi) menggambarkan kemampuan suatu wilayah untuk menciptakan output (nilai tambah) pada suatu waktu tertentu. Untuk menyusun PDRB digunakan 2 pendekatan yaitu sektoral dan penggunaan. Keduanya menyajikan komposisi data nilai tambah dirinci menurut sumber kegiatan ekonomi (sektoral) dan menurut komponen penggunaannya. PDRB dari sisi sektoral merupakan penjumlahan seluruh komponen nilai tambah bruto yang mampu diciptakan oleh sektor-sektor ekonomi atas berbagai aktivitas produksinya. Sedangkan dari sisi penggunaan menjelaskan tentang penggunaan dari nilai tambah tersebut.
3. Penyajian PDRB menurut sektor dirinci menurut total nilai tambah dari seluruh sektor ekonomi yang mencakup sektor Pertanian; Pertambangan & Penggalian; Industri Pengolahan; Listrik, Gas & Air Bersih; Konstruksi; Perdagangan, Restoran & Hotel; Pengangkutan & Komunikasi; Lembaga Keuangan;

TECHNICAL NOTES

1. *The method used to estimate regional accounts statistics is based on the standard guidelines formed by United Nation known as "System of National Accounts". The implementation of the method however, has been adjusted according to DKI Jakarta social-economic condition.*
2. *The basic measure of the output arising from economic activity is known as Gross Regional Domestic Product (GRDP) at the regional level (provinces/regencies/municipalities). To compile these statistics, two approaches have been used, i.e. "production approach" and "expenditure approach". The first approach is to measure value added produced by various kinds of economic activities, while the second approach is to measure final uses of the country's output. In other words, GRDP is the sum of total value added produced by all economic sectors (activities) and the way of using it.*
3. *GDRP by sector is classified by types of economic activities such as Agriculture; Mining & Quarrying; Manufacturing; Electricity, Gas & Water Supply; Construction; Wholesale & Retail Trade, Restaurants & Hotels; Transport and Communication; Finance, Insurance, Real Estate & Business Services; and*

dan Jasa-Jasa.

4. PDRB menurut penggunaan dirinci menurut komponen pengeluaran konsumsi rumah tangga (termasuk lembaga nirlaba), pengeluaran konsumsi pemerintah, pembentukan modal tetap bruto, perubahan inventori, ekspor dan impor.
5. Pengeluaran konsumsi rumah tangga mencakup berbagai pengeluaran konsumsi akhir rumah tangga atas barang dan jasa untuk memenuhi kebutuhan individu ataupun kelompok secara langsung. Pengeluaran rumah tangga di sini mencakup pembelian untuk makanan dan bukan makanan (barang dan jasa) di dalam negeri maupun di luar negeri. Termasuk pula di sini pengeluaran lembaga nirlaba yang tujuan usahanya adalah untuk melayani keperluan rumah tangga.
6. Pengeluaran konsumsi pemerintah mencakup pengeluaran pemerintah untuk belanja pegawai, penyusutan maupun belanja barang (termasuk biaya perjalanan, pemeliharaan dan pengeluaran rutin lainnya), baik yang dilakukan oleh pemerintah pusat maupun pemerintah daerah.
7. Pembentukan Modal Tetap Bruto mencakup pengadaan, pembuatan dan pembelian barang modal. Barang modal dimaksud adalah barangbarang yang digunakan untuk proses produksi,

other Services.

4. *GDRP by type of expenditures is classified into: Private consumption expenditure (household and non-profit institution); Government consumption expenditure; Gross fixed capital formation; Changes in inventories; Exports and Imports.*
5. *Household consumption expenditures consist of expenditures incurred by households, which are used for both individual or collective needs. Household consumptions are classified into food and non-food (goods and services) expenditures that may take place in domestic or abroad. Expenditures here include expenditures of Nonprofit institutions serving households.*
6. *Government consumption expenditures consist of expenditures for the compensation of employees, capital consumption (depreciation) and intermediate consumption (including travel allowance, maintenance cost, and other routine expenditures) spent by either central or local government.*
7. *Gross fixed capital formation consists of resident producers acquisitions, less disposals, of fixed assets during a given period plus certain addition to the value of non-produced assets done by the*

- tahan lama atau yang mempunyai umur pemakaian lebih dari satu tahun seperti bangunan, mesin-mesin dan alat angkutan. Termasuk pula di sini perbaikan besar (berat) yang sifatnya memperpanjang umur atau mengubah bentuk atau kapasitas barang modal tersebut. Pengeluaran barang modal untuk keperluan militer tidak dicakup di sini tetapi digolongkan sebagai konsumsi pemerintah.
8. Ekspor barang dan jasa merupakan transaksi perdagangan barang dan jasa dari penduduk (residen) ke bukan penduduk (non-residen). Impor barang dan jasa adalah transaksi perdagangan dari bukan penduduk ke penduduk. Ekspor atau impor barang terjadi pada saat terjadi perubahan hak kepemilikan barang antara penduduk dengan bukan penduduk (dengan atau tanpa perpindahan fisik barang tersebut).
9. Produk Domestik Regional Bruto maupun agregat turunannya disajikan dalam 2 (dua) versi penilaian, yaitu atas dasar "harga berlaku" dan atas dasar "harga konstan". Disebut sebagai harga berlaku karena seluruh agregat dinilai dengan menggunakan harga pada tahun berjalan, sedangkan harga konstan penilaiannya didasarkan kepada harga satu tahun dasar tertentu. Dalam publikasi di sini digunakan harga tahun 2000 sebagai dasar penilaian.
10. Laju pertumbuhan Produk Domestik Regional Bruto diperoleh dari
- productive activity of producer or institutional units. Fixed assets are tangible and intangible assets produced as outputs from processes of production that are used by themselves and repeatedly, or continuously in process of production for more than one year. The expenditure for military purposes are classified as government expenditure not as capital formation.*
8. *Exports of goods and services consist of transactions of goods and services from residents to non-residents. Imports of goods and services consist of transaction of goods and services from non-residents to residents. Exports and imports of goods occur when there are changes in ownership of goods between residents and non residents (with or without physical movements of goods across frontiers).*
9. *GDRP and its aggregations are presented in two forms: at current market prices and at constant base year market prices. In presenting current market prices, all aggregates are valued at current market prices, while base year constant market prices are shown by valuing all aggregates at fixed base year prices. Year of 2000 is used as the base year in this publication.*
10. *Growth rate of Gross Domestic Regional Product (GDRP) is derived*

perhitungan PDRB atas dasar harga konstan. Diperoleh dengan cara mengurangi nilai PDRB pada tahun ke-n terhadap nilai pada tahun ke n-1 (tahun sebelumnya), dibagi dengan nilai pada tahun ke n-1, kemudian dikalikan dengan 100 persen. Laju pertumbuhan menunjukkan perkembangan agregat pendapatan dari satu waktu tertentu terhadap waktu sebelumnya.

11. Pendapatan per kapita adalah pendapatan regional atau Produk Domestik Regional Bruto (PDRB) dibagi dengan jumlah penduduk pertengahan tahun.

from GDRP at constant market prices. It is obtained by subtracting the value of GDRP year n with the value of GDRP year n-1, divided by the value of GDRP year n-1 then multiplied by 100 percent. The growth rate of GDRP explains the income growth during the given period.

11. *Per capita income is regional income or Gross Domestic Regional Product (GDRP) divided by mid-year population.*

13.1 PDRB

Laju pertumbuhan ekonomi DKI Jakarta tahun 2018 mencapai 6,17 persen, sedikit mengalami perlambatan dibandingkan dengan tahun sebelumnya yang mencapai 6,20 persen.

Struktur ekonomi DKI Jakarta tahun 2018 didominasi oleh sektor Perdagangan Besar dan Eceran; Reparasi Mobil dan Sepeda Motor yang mencapai 16,93 persen dari total PDRB DKI Jakarta.

Jika dibandingkan antar kabupaten/kota se DKI Jakarta, Kota Jakarta Pusat memberikan kontribusi sebesar 24,44 persen bagi pembentukan PDRB DKI Jakarta.

13.1 PDRB

Economic growth of DKI Jakarta in 2018 reached 6,17 percent, experience a little slowdown compared to previous year that reached 6,20 percent .

Economic structure of DKI Jakarta in 2018 dominated by Wholesale and Retail Trade; Repair of Motor Vehicles and Motorcycles Sector that reached 16,93 percent from total of Gross Domestic Regional Bruto of DKI Jakarta.

If compared among region in DKI Jakarta, Jakarta Pusat contributed 24,44 percent to Gross Domestic Regional Bruto of DKI Jakarta.

13 Sistem Neraca Nasional/*System of National Accounts*13.1 Pendapatan Nasional/*National Income*

Tabel 13.1.1 Produk Domestik Regional Bruto Atas Dasar Harga Berlaku Menurut Lapangan Usaha (juta rupiah), 2016–2018
Gross Domestic Regional Bruto at Current Market Prices by Industry
(million rupiahs), 2016–2018

Lapangan Usaha <i>Industry</i>	2016	2017	2018
(1)	(2)	(3)	(4)
A Pertanian, Kehutanan, dan Perikanan/ <i>Agriculture, Forestry, and Fishing</i>	1.985.830	2.051.397	2.125.461
1 Pertanian, Peternakan, Perburuan, dan Jasa Pertanian <i>Agriculture, Livestock, Hunting, and Agriculture Services</i>	1.164.218	1.179.446	1.209.864
a. Tanaman Pangan/ <i>Food Crops</i>	30.611	30.350	32.299
b. Tanaman Hortikultura/ <i>Horticultural Crops</i>	838.458	889.678	934.336
c. Tanaman Perkebunan/ <i>Plantation Crops</i>	-	-	-
d. Peternakan/ <i>Livestock</i>	94.205	96.716	100.658
e. Jasa Pertanian dan Perburuan/ <i>Agriculture Services and Hunting</i>	16.846	17.728	18.738
2 Kehutanan dan Penebangan Kayu/ <i>Forestry and Logging</i>	-	-	-
3 Perikanan/ <i>Fishing</i>	821.612	871.950	915.597
B Pertambangan dan Penggalian/ <i>Mining and Quarrying</i>	5.181.434	5.746.496	6.591.828
1 Pertambangan Minyak, Gas, dan Panas Bumi <i>Crude Petroleum, Natural Gas, and Geothermal</i>	4.606.597	5.168.194	5.959.433
2 Pertambangan Batubara dan Lignit/ <i>Coal and Lignite Mining</i>	-	-	-
3 Pertambangan Bijih Logam/ <i>Iron Ore Mining</i>	-	-	-
4 Pertambangan dan Penggalian Lainnya/ <i>Other Mining and Quarrying</i>	574.837	578.302	632.396
C Industri Pengolahan/ <i>Manufacturing</i>	290.775.892	317.549.426	341.719.791
1 Industri Batubara dan Pengilangan Migas <i>Manufacture of Coal and Refined Petroleum Products</i>	90.041	94.653	98.610
2 Industri Makanan dan Minuman/ <i>Manufacture of Food Products and Beverages</i>	20.383.995	23.490.748	25.228.867
3 Industri Pengolahan Tembakau/ <i>Manufacture of Tobacco Products</i>	-	-	-
4 Industri Tekstil dan Pakaian Jadi/ <i>Manufacture of Textiles and Wearing Apparel</i>	16.549.970	18.217.825	20.777.380

Lanjutan Tabel/Continued Table 13.1.1

Lapangan Usaha/ Industry		2016	2017	2018
(1)	(2)	(3)	(4)	(4)
5	Industri Kulit, Barang dari Kulit, dan Alas Kaki <i>Manufacture of Leather and Related Products, and Footwear</i>	348.779	375.719	359.156
6	Industri Kayu, Barang dari Kayu dan Gabus; dan Barang Anyaman dari Bambu, Rotan, dan Sejenisnya/ <i>Manufacture of Wood and Products of Wood and Cork; and Articles of Straw and Plaiting Materials</i>	545.760	648.715	733.891
7	Industri Kertas dan Barang dari Kertas; Percetakan dan Reproduksi Media Rekaman/ <i>Manufacture of Paper and Paper Products; Printing and Reproduction of Recorded Media</i>	9.518.771	11.417.933	13.673.618
8	Industri Kimia, Farmasi, dan Obat Tradisional <i>Manufacture of Chemicals, Pharmaceuticals, and Botanical Products</i>	37.271.852	38.375.330	38.204.938
9	Industri Karet; Barang dari Karet dan Plastik <i>Manufacture of Rubber; Rubber Products and Plastics Products</i>	5.098.740	5.657.888	5.709.209
10	Industri Barang Galian bukan Logam <i>Manufacture of Other Non-Metallic Mineral Products</i>	2.451.434	2.662.883	2.429.112
11	Industri Logam Dasar/ <i>Manufacture of Basic Metals</i>	7.233.096	8.576.797	9.040.942
12	Industri Barang Logam; Komputer, Barang Elektronik, Optik; dan Peralatan Listrik <i>Manufacture of Fabricated Metal Products; Electronic, Computer, and Optical Products; and Electrical Equipment</i>	19.109.271	20.737.543	23.068.416
13	Industri Mesin dan Perlengkapan/ <i>Manufacture of Machinery and Equipment</i>	420.555	471.895	500.229
14	Industri Alat Angkutan/ <i>Manufacture of Transport Equipment</i>	164.005.940	177.658.643	192.201.639
15	Industri Furnitur/ <i>Manufacture of Furniture</i>	3.462.209	4.367.100	4.604.707
16	Industri Pengolahan Lainnya; Jasa Reparasi dan Pemasangan Mesin dan Peralatan/ <i>Other Manufacturing; Repair and Installation of Machinery and Equipment</i>	4.285.479	4.795.755	5.089.079
D	Pengadaan Listrik dan Gas/ <i>Electricity and Gas</i>	6.345.691	7.449.251	9.119.705
1	Ketenagalistrikan/ <i>Electricity</i>	2.204.334	2.531.256	2.689.118
2	Pengadaan Gas dan Produksi Es/ <i>Manufacture of Gas and Production of Ice</i>	4.141.357	4.917.995	6.430.588
E	Pengadaan Air; Pengelolaan Sampah, Limbah, dan Daur Ulang <i>Water Supply; Sewerage, Waste Management, and Remediation Activities</i>	798.273	838.066	923.923
F	Konstruksi/ <i>Construction</i>	270.388.055	291.528.362	314.631.039
G	Perdagangan Besar dan Eceran; Reparasi Mobil dan Sepeda Motor <i>Wholesale and Retail Trade; Repair of Motor Vehicles and Motorcycles</i>	358.462.736	394.563.507	440.072.588
1	Perdagangan Mobil, Sepeda Motor dan Reparasinya <i>Wholesale and Retail Trade and Repair of Motor Vehicles and Motorcycles</i>	54.865.298	59.890.096	66.123.061

Lanjutan Tabel/Continued Table 13.1.1

Lapangan Usaha/Industry		2016	2017	2018
(1)	(2)	(3)	(4)	
2	Perdagangan Besar dan Eceran, Bukan Mobil dan Sepeda Motor <i>Wholesale and Retail Trade Except of Motor Vehicles and Motorcycles</i>	303.597.439	334.673.411	373.949.527
H	Transportasi dan Pergudangan/ <i>Transportation and Storage</i>	76.598.597	85.669.283	94.142.442
1	Angkutan Rel/ <i>Railways Transport</i>	674.315	733.826	789.237
2	Pengadaan Gas dan Produksi Es/ <i>Manufacture of Gas and Production of Ice</i>	34.658.698	38.460.464	42.375.183
3	Angkutan Laut/ <i>Sea Transport</i>	6.944.286	7.206.958	7.227.324
4	Angkutan Sungai, Danau, dan Penyeberangan/ <i>River, Lake, and Ferry Transport</i>	29.864	31.387	32.714
5	Angkutan Udara/ <i>Air Transport</i>	9.805.636	11.697.446	13.012.744
6	Pergudangan dan Jasa Penunjang Angkutan; Pos dan Kurir <i>Warehousing and Support Services for Transportation; Postal and Courier</i>	24.485.799	27.539.203	30.705.240
I	Penyediaan Akomodasi dan Makan Minum/ <i>Accommodation and Food Service Activities</i>	108.895.786	116.568.312	124.334.941
1	Penyediaan Akomodasi/ <i>Accommodation</i>	16.751.577	18.222.475	19.015.711
2	Penyediaan Makan Minum/ <i>Food and Beverage Service Activities</i>	92.144.209	98.345.837	105.319.230
J	Informasi dan Komunikasi/ <i>Information and Communication</i>	156.864.251	180.743.711	204.640.319
K	Jasa Keuangan dan Asuransi/ <i>Financial and Insurance Activities</i>	228.374.141	251.595.023	266.702.564
1	Jasa Perantara Keuangan/ <i>Financial Intermediary Services</i>	122.437.569	134.272.508	141.160.128
2	Asuransi dan Dana Pensiun/ <i>Insurance and Pension Fund</i>	75.160.812	83.563.532	89.943.284
3	Jasa Keuangan Lainnya/ <i>Other Financial Services</i>	21.024.767	23.255.805	24.319.337
4	Jasa Penunjang Keuangan/ <i>Financial Supporting Service</i>	9.750.992	10.503.178	11.279.815
L	Real Estat/ <i>Real Estate Activities</i>	133.854.878	145.709.477	157.411.863
M,N	Jasa Perusahaan/ <i>Business Activities</i>	160.303.459	187.465.870	214.597.420
O	Administrasi Pemerintahan, Pertahanan, dan Jaminan Sosial Wajib <i>Public Administration and Defence; Compulsory Social Security</i>	123.168.685	122.371.391	143.324.062
P	Jasa Pendidikan/ <i>Education</i>	120.598.760	124.011.879	132.950.588
Q	Jasa Kesehatan dan Kegiatan Sosial/ <i>Human Health and Social Work Activities</i>	36.606.201	39.956.267	44.195.411
R,S,T,U	Jasa Lainnya/ <i>Other Services Activities</i>	79.870.951	91.545.587	101.689.803
Produk Domestik Regional Bruto/<i>Gross Domestic Regional Product</i>		2.159.073.618	2.365.363.304	2.599.173.749

Sumber/Source: BPS Provinsi DKI Jakarta/BPS-Statistics of DKI Jakarta Province

Table 13.1.2 Produk Domestik Regional Bruto Atas Dasar Harga Konstan 2010 Menurut Lapangan Usaha (miliar rupiah), 2016–2018
Gross Domestic Regional Bruto at 2010 Constant Market Prices by Industry (million rupiahs), 2016–2018

Lapangan Usaha Industry	2016	2017	2018
(1)	(2)	(3)	(4)
A Pertanian, Kehutanan, dan Perikanan/ <i>Agriculture, Forestry, and Fishing</i>	1.387.526	1.391.534	1.394.394
1 Pertanian, Peternakan, Perburuan, dan Jasa Pertanian <i>Agriculture, Livestock, Hunting, and Agriculture Services</i>	803.805	804.077	803.319
a. Tanaman Pangan/ <i>Food Crops</i>	21.766	21.439	21.562
b. Tanaman Hortikultura/ <i>Horticultural Crops</i>	700.411	700.560	699.465
c. Tanaman Perkebunan/ <i>Plantation Crops</i>	-	-	-
d. Peternakan/ <i>Livestock</i>	71.341	71.671	71.745
e. Jasa Pertanian dan Perburuan/ <i>Agriculture Services and Hunting</i>	10.287	10.406	10.547
2 Kehutanan dan Penebangan Kayu/ <i>Forestry and Logging</i>	-	-	-
3 Perikanan/ <i>Fishing</i>	583.721	587.457	591.075
B Pertambangan dan Penggalian/ <i>Mining and Quarrying</i>	2.911.787	2.916.306	2.939.847
1 Pertambangan Minyak, Gas, dan Panas Bumi <i>Crude Petroleum, Natural Gas, and Geothermal</i>	2.379.679	2.377.402	2.395.405
2 Pertambangan Batubara dan Lignit/ <i>Coal and Lignite Mining</i>	-	-	-
3 Pertambangan Bijih Logam/ <i>Iron Ore Mining</i>	-	-	-
4 Pertambangan dan Penggalian Lainnya/ <i>Other Mining and Quarrying</i>	532.108	538.903	544.442
C Industri Pengolahan/ <i>Manufacturing</i>	193.625.441	207.942.398	219.744.514
1 Industri Batubara dan Pengilangan Migas <i>Manufacture of Coal and Refined Petroleum Products</i>	55.652	56.952	57.150
2 Industri Makanan dan Minuman/ <i>Manufacture of Food Products and Beverages</i>	13.238.959	14.894.322	15.626.006
3 Industri Pengolahan Tembakau/ <i>Manufacture of Tobacco Products</i>	-	-	-
4 Industri Tekstil dan Pakaian Jadi/ <i>Manufacture of Textiles and Wearing Apparel</i>	11.058.150	12.040.270	13.372.551

Lanjutan Tabel/Continued Table 13.1.2

Lapangan Usaha Industry		2016	2017	2018
(1)		(2)	(3)	(4)
5	Industri Kulit, Barang dari Kulit, dan Alas Kaki <i>Manufacture of Leather and Related Products, and Footwear</i>	242.902	254.105	236.404
6	Industri Kayu, Barang dari Kayu dan Gabus; dan Barang Anyaman dari Bambu, Rotan, dan Sejenisnya/ <i>Manufacture of Wood and Products of Wood and Cork; and Articles of Straw and Plaiting Materials</i>	372.566	435.905	485.275
7	Industri Kertas dan Barang dari Kertas; Percetakan dan Reproduksi Media Rekaman/ <i>Manufacture of Paper and Paper Products; Printing and Reproduction of Recorded Media</i>	6.417.252	7.181.881	8.236.605
8	Industri Kimia, Farmasi, dan Obat Tradisional <i>Manufacture of Chemicals, Pharmaceuticals, and Botanical Products</i>	27.503.767	28.014.606	27.750.974
9	Industri Karet; Barang dari Karet dan Plastik <i>Manufacture of Rubber; Rubber Products and Plastics Products</i>	3.367.327	3.528.526	3.525.247
10	Industri Barang Galian bukan Logam <i>Manufacture of Other Non-Metallic Mineral Products</i>	1.635.855	1.750.069	1.578.838
11	Industri Logam Dasar/ <i>Manufacture of Basic Metals</i>	5.236.524	5.958.503	6.078.231
12	Industri Barang Logam; Komputer, Barang Elektronik, Optik; dan Peralatan Listrik <i>Manufacture of Fabricated Metal Products; Electronic, Computer, and Optical Products; and Electrical Equipment</i>	14.568.748	15.219.127	16.326.487
13	Industri Mesin dan Perlengkapan/ <i>Manufacture of Machinery and Equipment</i>	238.123	263.440	273.436
14	Industri Alat Angkutan/ <i>Manufacture of Transport Equipment</i>	105.440.050	113.394.957	121.097.879
15	Industri Furnitur/ <i>Manufacture of Furniture</i>	1.954.371	2.428.356	2.509.435
16	Industri Pengolahan Lainnya; Jasa Reparasi dan Pemasangan Mesin dan Peralatan/ <i>Other Manufacturing; Repair and Installation of Machinery and Equipment</i>	2.295.195	2.521.379	2.589.996
D	Pengadaan Listrik dan Gas/ <i>Electricity and Gas</i>	3.904.568	4.344.531	5.228.251
1	Ketenagalistrikan/ <i>Electricity</i>	1.642.407	1.691.217	1.782.255
2	Pengadaan Gas dan Produksi Es/ <i>Manufacture of Gas and Production of Ice</i>	2.262.161	2.653.314	3.445.996
E	Pengadaan Air; Pengelolaan Sampah, Limbah, dan Daur Ulang <i>Water Supply; Sewerage, Waste Management, and Remediation Activities</i>	666.203	685.691	750.735
F	Konstruksi/ <i>Construction</i>	198.680.175	208.861.696	215.890.436
G	Perdagangan Besar dan Eceran; Reparasi Mobil dan Sepeda Motor <i>Wholesale and Retail Trade; Repair of Motor Vehicles and Motorcycles</i>	245.877.299	259.765.282	276.058.356
1	Perdagangan Mobil, Sepeda Motor dan Reparasinya <i>Wholesale and Retail Trade and Repair of Motor Vehicles and Motorcycles</i>	38.400.607	39.599.584	40.974.166

Lanjutan Tabel/Continued Table 13.1.2

Lapangan Usaha Industry		2016	2017	2018
(1)		(2)	(3)	(4)
2	Perdagangan Besar dan Eceran, Bukan Mobil dan Sepeda Motor <i>Wholesale and Retail Trade Except of Motor Vehicles and Motorcycles</i>	207.476.692	220.165.698	235.084.190
H	Transportasi dan Pergudangan/ <i>Transportation and Storage</i>	51.657.919	56.260.551	61.318.536
1	Angkutan Rel/ <i>Railways Transport</i>	479.057	502.900	531.054
2	Pengadaan Gas dan Produksi Es/ <i>Manufacture of Gas and Production of Ice</i>	21.988.767	23.804.421	26.081.208
3	Angkutan Laut/ <i>Sea Transport</i>	4.871.194	4.905.401	4.832.105
4	Angkutan Sungai, Danau, dan Penyeberangan/ <i>River, Lake, and Ferry Transport</i>	23.480	24.222	25.027
5	Angkutan Udara/ <i>Air Transport</i>	6.411.562	7.529.326	8.312.403
6	Pergudangan dan Jasa Penunjang Angkutan; Pos dan Kurir <i>Warehousing and Support Services for Transportation; Postal and Courier</i>	17.883.859	19.494.281	21.536.739
I	Penyediaan Akomodasi dan Makan Minum/ <i>Accommodation and Food Service Activities</i>	76.873.466	81.389.913	85.779.670
1	Penyediaan Akomodasi/ <i>Accommodation</i>	10.673.021	11.513.156	11.902.987
2	Penyediaan Makan Minum/ <i>Food and Beverage Service Activities</i>	66.200.446	69.876.757	73.876.682
J	Informasi dan Komunikasi/ <i>Information and Communication</i>	156.515.656	172.427.806	189.064.024
K	Jasa Keuangan dan Asuransi/ <i>Financial and Insurance Activities</i>	168.797.696	178.829.381	183.582.608
1	Jasa Perantara Keuangan/ <i>Financial Intermediary Services</i>	89.010.284	93.631.990	94.675.644
2	Asuransi dan Dana Pensiun/ <i>Insurance and Pension Fund</i>	56.668.907	60.653.685	63.499.933
3	Jasa Keuangan Lainnya/ <i>Other Financial Services</i>	15.762.124	16.917.278	17.414.702
4	Jasa Penunjang Keuangan/ <i>Financial Supporting Service</i>	7.356.382	7.626.430	7.992.328
L	Real Estat/ <i>Real Estate Activities</i>	102.395.777	106.781.893	111.601.213
M,N	Jasa Perusahaan/ <i>Business Activities</i>	116.289.744	128.237.350	139.487.441
O	Administrasi Pemerintahan, Pertahanan, dan Jaminan Sosial Wajib <i>Public Administration and Defence; Compulsory Social Security</i>	64.388.948	61.594.188	67.893.776
P	Jasa Pendidikan/ <i>Education</i>	74.590.908	75.889.694	80.506.813
Q	Jasa Kesehatan dan Kegiatan Sosial/ <i>Human Health and Social Work Activities</i>	25.255.984	26.920.026	28.668.933
R,S,T,U	Jasa Lainnya/ <i>Other Services Activities</i>	56.097.784	61.128.342	66.286.071
Produk Domestik Regional Bruto/<i>Gross Domestic Regional Product</i>		1.539.916.881	1.635.366.581	1.736.195.620

Sumber/Source: BPS Provinsi DKI Jakarta/BPS-Statistics of DKI Jakarta Province

**Tabel 13.1.3 Distribusi Persentase Produk Domestik Regional Bruto Atas Dasar
Table Harga Berlaku Menurut Lapangan Usaha, 2016–2018**
*Percentage Distribution of Gross Domestic Regional Bruto at
Current Market Prices by Industry, 2016–2018*

Lapangan Usaha Industry	2016	2017	2018
(1)	(2)	(3)	(4)
A Pertanian, Kehutanan, dan Perikanan/ <i>Agriculture, Forestry, and Fishing</i>	0,09	0,09	0,08
1 Pertanian, Peternakan, Perburuan, dan Jasa Pertanian <i>Agriculture, Livestock, Hunting, and Agriculture Services</i>	0,05	0,05	0,05
a. Tanaman Pangan/ <i>Food Crops</i>	0,00	0,00	0,00
b. Tanaman Hortikultura/ <i>Horticultural Crops</i>	0,05	0,04	0,04
c. Tanaman Perkebunan/ <i>Plantation Crops</i>	-	-	-
d. Peternakan/ <i>Livestock</i>	0,00	0,00	0,00
e. Jasa Pertanian dan Perburuan/ <i>Agriculture Services and Hunting</i>	0,00	0,00	0,00
2 Kehutanan dan Penebangan Kayu/ <i>Forestry and Logging</i>	-	-	-
3 Perikanan/ <i>Fishing</i>	0,04	0,04	0,04
B Pertambangan dan Penggalian/ <i>Mining and Quarrying</i>	0,24	0,24	0,25
1 Pertambangan Minyak, Gas, dan Panas Bumi <i>Crude Petroleum, Natural Gas, and Geothermal</i>	0,21	0,22	0,23
2 Pertambangan Batubara dan Lignit/ <i>Coal and Lignite Mining</i>	-	-	-
3 Pertambangan Bijih Logam/ <i>Iron Ore Mining</i>	-	-	-
4 Pertambangan dan Penggalian Lainnya/ <i>Other Mining and Quarrying</i>	0,03	0,02	0,02
C Industri Pengolahan/ <i>Manufacturing</i>	13,47	13,42	13,15
1 Industri Batubara dan Pengilangan Migas <i>Manufacture of Coal and Refined Petroleum Products</i>	0,00	0,00	0,00
2 Industri Makanan dan Minuman/ <i>Manufacture of Food Products and Beverages</i>	0,94	0,99	0,97
3 Industri Pengolahan Tembakau/ <i>Manufacture of Tobacco Products</i>	-	-	-
4 Industri Tekstil dan Pakaian Jadi/ <i>Manufacture of Textiles and Wearing Apparel</i>	0,77	0,77	0,80

Lanjutan Tabel/Continued Table 13.1.3

Lapangan Usaha Industry		2016	2017	2018
(1)	(2)	(3)	(4)	
5	Industri Kulit, Barang dari Kulit, dan Alas Kaki <i>Manufacture of Leather and Related Products, and Footwear</i>	0,02	0,02	0,01
6	Industri Kayu, Barang dari Kayu dan Gabus; dan Barang Anyaman dari Bambu, Rotan, dan Sejenisnya/ <i>Manufacture of Wood and Products of Wood and Cork; and Articles of Straw and Plaiting Materials</i>	0,03	0,03	0,03
7	Industri Kertas dan Barang dari Kertas; Percetakan dan Reproduksi Media Rekaman/ <i>Manufacture of Paper and Paper Products; Printing and Reproduction of Recorded Media</i>	0,44	0,48	0,53
8	Industri Kimia, Farmasi, dan Obat Tradisional <i>Manufacture of Chemicals, Pharmaceuticals, and Botanical Products</i>	1,73	1,62	1,47
9	Industri Karet; Barang dari Karet dan Plastik <i>Manufacture of Rubber; Rubber Products and Plastics Products</i>	0,24	0,24	0,22
10	Industri Barang Galian bukan Logam <i>Manufacture of Other Non-Metallic Mineral Products</i>	0,11	0,11	0,09
11	Industri Logam Dasar/ <i>Manufacture of Basic Metals</i>	0,34	0,36	0,35
12	Industri Barang Logam; Komputer, Barang Elektronik, Optik; dan Peralatan Listrik <i>Manufacture of Fabricated Metal Products; Electronic, Computer, and Optical Products; and Electrical Equipment</i>	0,89	0,88	0,89
13	Industri Mesin dan Perlengkapan/ <i>Manufacture of Machinery and Equipment</i>	0,02	0,02	0,02
14	Industri Alat Angkutan/ <i>Manufacture of Transport Equipment</i>	7,60	7,51	7,39
15	Industri Furnitur/ <i>Manufacture of Furniture</i>	0,16	0,18	0,18
16	Industri Pengolahan Lainnya; Jasa Reparasi dan Pemasangan Mesin dan Peralatan/ <i>Other Manufacturing; Repair and Installation of Machinery and Equipment</i>	0,20	0,20	0,20
D	Pengadaan Listrik dan Gas/ <i>Electricity and Gas</i>	0,29	0,31	0,35
1	Ketenagalistrikan/ <i>Electricity</i>	0,10	0,11	0,10
2	Pengadaan Gas dan Produksi Es/ <i>Manufacture of Gas and Production of Ice</i>	0,19	0,21	0,25
E	Pengadaan Air; Pengelolaan Sampah, Limbah, dan Daur Ulang <i>Water Supply; Sewerage, Waste Management, and Remediation Activities</i>	0,04	0,04	0,04
F	Konstruksi/ <i>Construction</i>	12,52	12,32	12,11
G	Perdagangan Besar dan Eceran; Reparasi Mobil dan Sepeda Motor <i>Wholesale and Retail Trade; Repair of Motor Vehicles and Motorcycles</i>	16,60	16,68	16,93
1	Perdagangan Mobil, Sepeda Motor dan Reparasinya <i>Wholesale and Retail Trade and Repair of Motor Vehicles and Motorcycles</i>	2,54	2,53	2,54

Lanjutan Tabel/Continued Table 13.1.3

Lapangan Usaha/Industry		2016	2017	2018
(1)	(2)	(3)	(4)	(4)
2	Perdagangan Besar dan Eceran, Bukan Mobil dan Sepeda Motor <i>Wholesale and Retail Trade Except of Motor Vehicles and Motorcycles</i>	14,06	14,15	14,39
H	Transportasi dan Pergudangan/ <i>Transportation and Storage</i>	3,55	3,62	3,62
1	Angkutan Rel/ <i>Railways Transport</i>	0,03	0,03	0,03
2	Pengadaan Gas dan Produksi Es/ <i>Manufacture of Gas and Production of Ice</i>	1,61	1,63	1,63
3	Angkutan Laut/ <i>Sea Transport</i>	0,32	0,30	0,28
4	Angkutan Sungai, Danau, dan Penyeberangan/ <i>River, Lake, and Ferry Transport</i>	0,00	0,00	0,00
5	Angkutan Udara/ <i>Air Transport</i>	0,45	0,49	0,50
6	Pergudangan dan Jasa Penunjang Angkutan; Pos dan Kurir <i>Warehousing and Support Services for Transportation; Postal and Courier</i>	1,13	1,16	1,18
I	Penyediaan Akomodasi dan Makan Minum/ <i>Accommodation and Food Service Activities</i>	5,04	4,93	4,78
1	Penyediaan Akomodasi/ <i>Accommodation</i>	0,78	0,77	0,73
2	Penyediaan Makan Minum/ <i>Food and Beverage Service Activities</i>	4,27	4,16	4,05
J	Informasi dan Komunikasi/ <i>Information and Communication</i>	7,27	7,64	7,87
K	Jasa Keuangan dan Asuransi/ <i>Financial and Insurance Activities</i>	10,58	10,64	10,26
1	Jasa Perantara Keuangan/ <i>Financial Intermediary Services</i>	5,67	5,68	5,43
2	Asuransi dan Dana Pensiun/ <i>Insurance and Pension Fund</i>	3,48	3,53	3,46
3	Jasa Keuangan Lainnya/ <i>Other Financial Services</i>	0,97	0,98	0,94
4	Jasa Penunjang Keuangan/ <i>Financial Supporting Service</i>	0,45	0,44	0,43
L	Real Estat/ <i>Real Estate Activities</i>	6,20	6,16	6,06
M,N	Jasa Perusahaan/ <i>Business Activities</i>	7,42	7,93	8,26
O	Administrasi Pemerintahan, Pertahanan, dan Jaminan Sosial Wajib <i>Public Administration and Defence; Compulsory Social Security</i>	5,70	5,17	5,51
P	Jasa Pendidikan/ <i>Education</i>	5,59	5,24	5,12
Q	Jasa Kesehatan dan Kegiatan Sosial/ <i>Human Health and Social Work Activities</i>	1,70	1,69	1,70
R,S,T,U	Jasa Lainnya/ <i>Other Services Activities</i>	3,70	3,87	3,91
Produk Domestik Regional Bruto/Gross Domestic Regional Product		100,00	100,00	100,00

Sumber/Source: BPS Provinsi DKI Jakarta/BPS-Statistics of DKI Jakarta Province

Tabel 13.1.4 Laju Pertumbuhan Produk Domestik Regional Bruto Atas Dasar Table Harga Konstan 2010 Menurut Lapangan Usaha (persen), 2016–2018
Growth Rate of Gross Domestic Regional Bruto at 2010 Constant Market Prices by Industry (percent), 2016–2018

Lapangan Usaha Industry	2016	2017	2018
(1)	(2)	(3)	(4)
A Pertanian, Kehutanan, dan Perikanan/ <i>Agriculture, Forestry, and Fishing</i>	0,88	0,29	0,21
1 Pertanian, Peternakan, Perburuan, dan Jasa Pertanian <i>Agriculture, Livestock, Hunting, and Agriculture Services</i>	0,29	0,03	-0,09
a. Tanaman Pangan/ <i>Food Crops</i>	-0,04	-1,50	0,57
b. Tanaman Hortikultura/ <i>Horticultural Crops</i>	0,31	0,02	-0,16
c. Tanaman Perkebunan/ <i>Plantation Crops</i>	-	-	-
d. Peternakan/ <i>Livestock</i>	-0,01	0,46	0,10
e. Jasa Pertanian dan Perburuan/ <i>Agriculture Services and Hunting</i>	1,65	1,16	1,35
2 Kehutanan dan Penebangan Kayu/ <i>Forestry and Logging</i>	-	-	-
3 Perikanan/ <i>Fishing</i>	1,70	0,64	0,62
B Pertambangan dan Penggalian/ <i>Mining and Quarrying</i>	-1,50	0,16	0,81
1 Pertambangan Minyak, Gas, dan Panas Bumi <i>Crude Petroleum, Natural Gas, and Geothermal</i>	-2,05	-0,10	0,76
2 Pertambangan Batubara dan Lignit/ <i>Coal and Lignite Mining</i>	-	-	-
3 Pertambangan Bijih Logam/ <i>Iron Ore Mining</i>	-	-	-
4 Pertambangan dan Penggalian Lainnya/ <i>Other Mining and Quarrying</i>	1,03	1,28	1,03
C Industri Pengolahan/ <i>Manufacturing</i>	3,65	7,39	5,68
1 Industri Batubara dan Pengilangan Migas <i>Manufacture of Coal and Refined Petroleum Products</i>	2,92	2,34	0,35
2 Industri Makanan dan Minuman/ <i>Manufacture of Food Products and Beverages</i>	4,26	12,50	4,91
3 Industri Pengolahan Tembakau/ <i>Manufacture of Tobacco Products</i>	-	-	-
4 Industri Tekstil dan Pakaian Jadi/ <i>Manufacture of Textiles and Wearing Apparel</i>	7,70	8,88	11,07

Lanjutan Tabel/Continued Table 13.1.4

Lapangan Usaha Industry		2016	2017	2018
(1)		(2)	(3)	(4)
5	Industri Kulit, Barang dari Kulit, dan Alas Kaki <i>Manufacture of Leather and Related Products, and Footwear</i>	0,58	4,61	-6,97
6	Industri Kayu, Barang dari Kayu dan Gabus; dan Barang Anyaman dari Bambu, Rotan, dan Sejenisnya/ <i>Manufacture of Wood and Products of Wood and Cork; and Articles of Straw and Plaiting Materials</i>	12,31	17,00	11,33
7	Industri Kertas dan Barang dari Kertas; Percetakan dan Reproduksi Media Rekaman/ <i>Manufacture of Paper and Paper Products; Printing and Reproduction of Recorded Media</i>	8,77	11,92	14,69
8	Industri Kimia, Farmasi, dan Obat Tradisional <i>Manufacture of Chemicals, Pharmaceuticals, and Botanical Products</i>	14,96	1,86	-0,94
9	Industri Karet; Barang dari Karet dan Plastik <i>Manufacture of Rubber; Rubber Products and Plastics Products</i>	-1,51	4,79	-0,09
10	Industri Barang Galian bukan Logam <i>Manufacture of Other Non-Metallic Mineral Products</i>	3,24	6,98	-9,78
11	Industri Logam Dasar/ <i>Manufacture of Basic Metals</i>	-0,27	13,79	2,01
12	Industri Barang Logam; Komputer, Barang Elektronik, Optik; dan Peralatan Listrik <i>Manufacture of Fabricated Metal Products; Electronic, Computer, and Optical Products; and Electrical Equipment</i>	5,85	4,46	7,28
13	Industri Mesin dan Perlengkapan/ <i>Manufacture of Machinery and Equipment</i>	1,34	10,63	3,79
14	Industri Alat Angkutan/ <i>Manufacture of Transport Equipment</i>	-0,01	7,54	6,79
15	Industri Furnitur/ <i>Manufacture of Furniture</i>	19,38	24,25	3,34
16	Industri Pengolahan Lainnya; Jasa Reparasi dan Pemasangan Mesin dan Peralatan/ <i>Other Manufacturing; Repair and Installation of Machinery and Equipment</i>	12,36	9,85	2,72
D	Pengadaan Listrik dan Gas/ <i>Electricity and Gas</i>	-0,49	11,27	20,34
1	Ketenagalistrikan/ <i>Electricity</i>	0,35	2,97	5,38
2	Pengadaan Gas dan Produksi Es/ <i>Manufacture of Gas and Production of Ice</i>	-1,10	17,29	29,88
E	Pengadaan Air; Pengelolaan Sampah, Limbah, dan Daur Ulang <i>Water Supply; Sewerage, Waste Management, and Remediation Activities</i>	2,21	2,93	9,49
F	Konstruksi/ <i>Construction</i>	1,47	5,12	3,37
G	Perdagangan Besar dan Eceran; Reparasi Mobil dan Sepeda Motor <i>Wholesale and Retail Trade; Repair of Motor Vehicles and Motorcycles</i>	4,74	5,65	6,27
1	Perdagangan Mobil, Sepeda Motor dan Reparasinya <i>Wholesale and Retail Trade and Repair of Motor Vehicles and Motorcycles</i>	2,79	3,12	3,47

Lanjutan Tabel/Continued Table 13.1.4

Lapangan Usaha Industry		2016	2017	2018
(1)		(2)	(3)	(4)
2	Perdagangan Besar dan Eceran, Bukan Mobil dan Sepeda Motor <i>Wholesale and Retail Trade Except of Motor Vehicles and Motorcycles</i>	5,11	6,12	6,78
H	Transportasi dan Pergudangan/ <i>Transportation and Storage</i>	12,53	8,91	8,99
1	Angkutan Rel/ <i>Railways Transport</i>	1,78	4,98	5,60
2	Pengadaan Gas dan Produksi Es/ <i>Manufacture of Gas and Production of Ice</i>	8,12	8,26	9,56
3	Angkutan Laut/ <i>Sea Transport</i>	2,46	0,70	-1,49
4	Angkutan Sungai, Danau, dan Penyeberangan/ <i>River, Lake, and Ferry Transport</i>	3,92	3,16	3,32
5	Angkutan Udara/ <i>Air Transport</i>	68,34	17,43	10,40
6	Pergudangan dan Jasa Penunjang Angkutan; Pos dan Kurir <i>Warehousing and Support Services for Transportation; Postal and Courier</i>	8,31	9,00	10,48
I	Penyediaan Akomodasi dan Makan Minum/ <i>Accommodation and Food Service Activities</i>	5,89	5,88	5,39
1	Penyediaan Akomodasi/ <i>Accommodation</i>	0,48	7,87	3,39
2	Penyediaan Makan Minum/ <i>Food and Beverage Service Activities</i>	6,81	5,55	5,72
J	Informasi dan Komunikasi/ <i>Information and Communication</i>	10,61	10,17	9,65
K	Jasa Keuangan dan Asuransi/ <i>Financial and Insurance Activities</i>	8,79	5,94	2,66
1	Jasa Perantara Keuangan/ <i>Financial Intermediary Services</i>	9,85	5,19	1,11
2	Asuransi dan Dana Pensiun/ <i>Insurance and Pension Fund</i>	8,06	7,03	4,69
3	Jasa Keuangan Lainnya/ <i>Other Financial Services</i>	7,03	7,33	2,94
4	Jasa Penunjang Keuangan/ <i>Financial Supporting Service</i>	5,58	3,67	4,80
L	Real Estat/ <i>Real Estate Activities</i>	4,69	4,28	4,51
M,N	Jasa Perusahaan/ <i>Business Activities</i>	9,04	10,27	8,77
O	Administrasi Pemerintahan, Pertahanan, dan Jaminan Sosial Wajib <i>Public Administration and Defence; Compulsory Social Security</i>	3,32	-4,34	10,23
P	Jasa Pendidikan/ <i>Education</i>	4,75	1,74	6,08
Q	Jasa Kesehatan dan Kegiatan Sosial/ <i>Human Health and Social Work Activities</i>	7,81	6,59	6,50
R,S,T,U	Jasa Lainnya/ <i>Other Services Activities</i>	8,46	8,97	8,44
Produk Domestik Regional Bruto/Gross Domestic Regional Product		5,87	6,20	6,17

Sumber/Source: BPS Provinsi DKI Jakarta/BPS-Statistics of DKI Jakarta Province

**Tabel 13.1.5 Produk Domestik Regional Bruto Atas Dasar Harga Berlaku Menurut
Table Pengeluaran (miliar rupiah), 2016–2018**
*Gross Domestic Regional Bruto at Current Market Prices by Type of
Expenditure (billion rupiahs), 2016–2018*

Jenis Pengeluaran <i>Type of Expenditure</i>	2016	2017	2018
(1)	(2)	(3)	(4)
Pengeluaran Konsumsi Rumah Tangga/ <i>Household Consumption Expenditure</i>	1.313.386	1.437.576	1.572.966
a. Makanan dan Minuman, Selain Restoran/ <i>Food and Beverages other than restaurants</i>	333.019	361.658	394.222
b. Pakaian, Alas Kaki, dan Jasa Perawatannya/ <i>Clothing, Footwear, and Related Maintenance Services</i>	35.082	37.674	39.891
c. Perumahan dan Perlengkapan Rumah tangga/ <i>Housing and Household Equipment</i>	242.588	266.806	288.966
d. Kesehatan dan Pendidikan/ <i>Health and Education</i>	63.714	67.671	72.430
e. Transportasi dan Komunikasi/ <i>Transportation and Communication</i>	332.110	368.856	407.283
f. Restoran dan Hotel/ <i>Restaurants and Hotels</i>	198.950	219.373	244.937
g. Lainnya/ <i>Others</i>	107.923	115.538	125.238
Pengeluaran Konsumsi LNPRT/ <i>NPISH Consumption Expenditure</i>	40.852	47.190	52.879
Pengeluaran Konsumsi Pemerintah/ <i>Government Consumption Expenditure</i>	288.982	306.792	371.519
a. Konsumsi Kolektif/ <i>Collective Consumption</i>	222.459	250.775	312.381
b. Konsumsi Individu/ <i>Individual Consumption</i>	66.523	56.017	59.138
Pembentukan Modal Tetap Bruto/ <i>Gross Fixed Capital Formation</i>	832.113	919.498	1.012.717
a. Bangunan/ <i>Building</i>	639.160	696.670	751.918
b. Non-Bangunan/ <i>Non-Building</i>	192.952	222.829	260.800

Lanjutan Tabel/*Continued Table 13.1.5*

Jenis Pengeluaran <i>Type of Expenditure</i>	2016	2017	2018
(1)	(7)	(8)	(9)
Perubahan Inventori/ <i>Changes in Inventories</i>	(4.523)	20.303	48.998
Ekspor Barang dan Jasa/ <i>Exports of Goods and Services</i>	343.004	336.478	372.499
a. Barang/ <i>Goods</i>	152.127	131.493	149.144
b. Jasa/ <i>Services</i>	190.877	204.985	223.355
Dikurangi: Impor Barang dan Jasa/ <i>Less: Import of Goods and Services</i>	936.209	1.078.711	1.310.210
a. Barang/ <i>Goods</i>	665.473	794.328	986.495
b. Jasa/ <i>Services</i>	270.736	284.383	323.715
Diskrepansi Statistik ¹ / <i>Statistical Discrepancies¹</i>	281.470	376.236	477.806
Produk Domestik Bruto/ <i>Gross Domestic Product</i>	2.159.074	2.365.363	2.599.174

Sumber/*Source*: BPS Provinsi DKI Jakarta/*BPS-Statistics of DKI Jakarta Province*

Tabel 13.1.6 Produk Domestik Regional Bruto Atas Dasar Harga Konstan 2010 Menurut
Table Pengeluaran (miliar rupiah), 2016–2018
*Gross Domestic Regional Bruto at 2010 Constant Market Prices by Type of
 Expenditure (billion rupiahs), 2016–2018*

Jenis Pengeluaran Type of Expenditure		2016	2017	2018
(1)		(2)	(3)	(4)
Pengeluaran Konsumsi Rumah Tangga/ <i>Household Consumption Expenditure</i>		897.959	948.945	1.006.121
a.	Makanan dan Minuman, Selain Restoran/ <i>Food and Beverages other than restaurants</i>	205.427	214.543	221.617
b.	Pakaian, Alas Kaki, dan Jasa Perawatannya/ <i>Clothing, Footwear, and Related Maintenance Services</i>	26.686	27.626	28.016
c.	Perumahan dan Perlengkapan Rumah tangga/ <i>Housing and Household Equipment</i>	166.027	174.793	185.104
d.	Kesehatan dan Pendidikan/ <i>Health and Education</i>	48.961	50.698	53.155
e.	Transportasi dan Komunikasi/ <i>Transportation and Communication</i>	258.578	277.811	301.825
f.	Restoran dan Hotel/ <i>Restaurants and Hotels</i>	120.161	128.289	137.357
g.	Lainnya/ <i>Others</i>	72.120	75.185	79.047
Pengeluaran Konsumsi LNPRT/ <i>NPISH Consumption Expenditure</i>		30.107	33.754	36.570
Pengeluaran Konsumsi Pemerintah/ <i>Government Consumption Expenditure</i>		176.992	182.531	212.554
a.	Konsumsi Kolektif/ <i>Collective Consumption</i>	134.648	148.009	177.328
b.	Konsumsi Individu/ <i>Individual Consumption</i>	42.344	34.522	35.225
Pembentukan Modal Tetap Bruto/ <i>Gross Fixed Capital Formation</i>		664.739	704.827	737.730
a.	Bangunan/ <i>Building</i>	517.737	550.221	568.767
b.	Non-Bangunan/ <i>Non-Building</i>	147.001	154.606	168.963

REGIONAL INCOME**Lanjutan Tabel/Continued Table 13.1.6**

Jenis Pengeluaran Type of Expenditure	2016	2017	2018
(1)	(7)	(8)	(9)
Perubahan Inventori/ <i>Changes in Inventories</i>	(2.469)	14.189	30.414
Ekspor Barang dan Jasa/ <i>Exports of Goods and Services</i>	227.543	219.850	229.815
a. Barang/ <i>Goods</i>	104.172	90.764	96.425
b. Jasa/ <i>Services</i>	123.371	129.086	133.390
Dikurangi: Impor Barang dan Jasa/ <i>Less: Import of Goods and Services</i>	695.047	767.499	848.664
a. Barang/ <i>Goods</i>	527.925	596.859	666.360
b. Jasa/ <i>Services</i>	167.121	170.640	182.304
Diskrepansi Statistik ¹ / <i>Statistical Discrepancies¹</i>	240.093	298.770	331.657
Produk Domestik Bruto/ <i>Gross Domestic Product</i>	1.539.917	1.635.367	1.736.196

Sumber/Source: BPS Provinsi DKI Jakarta/BPS-Statistics of DKI Jakarta Province

Tabel 13.1.7 Indeks Harga Implisit Produk Domestik Regional Bruto Menurut Lapangan Usaha(2010=100), 2016–2018
Implicit Price Index of Gross Regional Domestic Product by Industry (percent), 2016–2018

Lapangan Usaha Industry	2016	2017	2018
(1)	(2)	(3)	(4)
A Pertanian, Kehutanan, dan Perikanan/ <i>Agriculture, Forestry, and Fishing</i>	143,12	147,42	152,43
1 Pertanian, Peternakan, Perburuan, dan Jasa Pertanian <i>Agriculture, Livestock, Hunting, and Agriculture Services</i>	144,84	146,68	150,61
a, Tanaman Pangan/ <i>Food Crops</i>	140,64	141,56	149,80
b, Tanaman Hortikultura/ <i>Horticultural Crops</i>	145,99	147,69	151,28
c, Tanaman Perkebunan/ <i>Plantation Crops</i>	0,00	0,00	0,00
d, Peternakan/ <i>Livestock</i>	132,05	134,94	140,30
e, Jasa Pertanian dan Perburuan/ <i>Agriculture Services and Hunting</i>	163,76	170,35	177,67
2 Kehutanan dan Penebangan Kayu/ <i>Forestry and Logging</i>	0,00	0,00	0,00
3 Perikanan/ <i>Fishing</i>	140,75	148,43	154,90
B Pertambangan dan Penggalian/ <i>Mining and Quarrying</i>	177,95	197,05	224,22
1 Pertambangan Minyak, Gas, dan Panas Bumi <i>Crude Petroleum, Natural Gas, and Geothermal</i>	193,58	217,39	248,79
2 Pertambangan Batubara dan Lignit/ <i>Coal and Lignite Mining</i>	0,00	0,00	0,00
3 Pertambangan Bijih Logam/ <i>Iron Ore Mining</i>	0,00	0,00	0,00
4 Pertambangan dan Penggalian Lainnya/ <i>Other Mining and Quarrying</i>	108,03	107,31	116,15
C Industri Pengolahan/ <i>Manufacturing</i>	150,17	152,71	155,51
1 Industri Batubara dan Pengilangan Migas <i>Manufacture of Coal and Refined Petroleum Products</i>	161,79	166,20	172,55
2 Industri Makanan dan Minuman/ <i>Manufacture of Food Products and Beverages</i>	153,97	157,72	161,45
3 Industri Pengolahan Tembakau/ <i>Manufacture of Tobacco Products</i>	0,00	0,00	0
4 Industri Tekstil dan Pakaian Jadi/ <i>Manufacture of Textiles and Wearing Apparel</i>	149,66	151,31	155,37

Lanjutan Tabel/Continued Table 13.1.7

Lapangan Usaha Industry		2016	2017	2018
(1)		(2)	(3)	(4)
5	Industri Kulit, Barang dari Kulit, dan Alas Kaki <i>Manufacture of Leather and Related Products, and Footwear</i>	143,59	147,86	151,92
6	Industri Kayu, Barang dari Kayu dan Gabus; dan Barang Anyaman dari Bambu, Rotan, dan Sejenisnya/ <i>Manufacture of Wood and Products of Wood and Cork; and Articles of Straw and Plaiting Materials</i>	146,49	148,82	151,23
7	Industri Kertas dan Barang dari Kertas; Percetakan dan Reproduksi Media Rekaman/ <i>Manufacture of Paper and Paper Products; Printing and Reproduction of Recorded Media</i>	148,33	158,98	166,01
8	Industri Kimia, Farmasi, dan Obat Tradisional <i>Manufacture of Chemicals, Pharmaceuticals, and Botanical Products</i>	135,52	136,98	137,67
9	Industri Karet; Barang dari Karet dan Plastik <i>Manufacture of Rubber; Rubber Products and Plastics Products</i>	151,42	160,35	161,95
10	Industri Barang Galian bukan Logam <i>Manufacture of Other Non-Metallic Mineral Products</i>	149,86	152,16	153,85
11	Industri Logam Dasar/ <i>Manufacture of Basic Metals</i>	138,13	143,94	148,74
12	Industri Barang Logam; Komputer, Barang Elektronik, Optik; dan Peralatan Listrik <i>Manufacture of Fabricated Metal Products; Electronic, Computer, and Optical Products; and Electrical Equipment</i>	131,17	136,26	141,29
13	Industri Mesin dan Perlengkapan/ <i>Manufacture of Machinery and Equipment</i>	176,61	179,13	182,94
14	Industri Alat Angkutan/ <i>Manufacture of Transport Equipment</i>	155,54	156,67	158,72
15	Industri Furnitur/ <i>Manufacture of Furniture</i>	177,15	179,84	183,50
16	Industri Pengolahan Lainnya; Jasa Reparasi dan Pemasangan Mesin dan Peralatan/ <i>Other Manufacturing; Repair and Installation of Machinery and Equipment</i>	186,72	190,20	196,49
D	Pengadaan Listrik dan Gas/ <i>Electricity and Gas</i>	162,52	171,46	174,43
1	Ketenagalistrikan/ <i>Electricity</i>	134,21	149,67	150,88
2	Pengadaan Gas dan Produksi Es/ <i>Manufacture of Gas and Production of Ice</i>	183,07	185,35	186,61
E	Pengadaan Air; Pengelolaan Sampah, Limbah, dan Daur Ulang <i>Water Supply; Sewerage, Waste Management, and Remediation Activities</i>	119,82	122,22	123,07
F	Konstruksi/ <i>Construction</i>	136,09	139,58	145,74
G	Perdagangan Besar dan Eceran; Reparasi Mobil dan Sepeda Motor <i>Wholesale and Retail Trade; Repair of Motor Vehicles and Motorcycles</i>	145,79	151,89	159,41
1	Perdagangan Mobil, Sepeda Motor dan Reparasinya <i>Wholesale and Retail Trade and Repair of Motor Vehicles and Motorcycles</i>	142,88	151,24	161,38

Lanjutan Tabel/Continued Table 13.1.7

Lapangan Usaha/Industry		2016	2017	2018
(1)	(2)	(3)	(4)	(4)
2	Perdagangan Besar dan Eceran, Bukan Mobil dan Sepeda Motor <i>Wholesale and Retail Trade Except of Motor Vehicles and Motorcycles</i>	146,33	152,01	159,07
H	Transportasi dan Pergudangan/ <i>Transportation and Storage</i>	148,28	152,27	153,53
1	Angkutan Rel/ <i>Railways Transport</i>	140,76	145,92	148,62
2	Pengadaan Gas dan Produksi Es/ <i>Manufacture of Gas and Production of Ice</i>	157,62	161,57	162,47
3	Angkutan Laut/ <i>Sea Transport</i>	142,56	146,92	149,57
4	Angkutan Sungai, Danau, dan Penyeberangan/ <i>River, Lake, and Ferry Transport</i>	127,19	129,58	130,72
5	Angkutan Udara/ <i>Air Transport</i>	152,94	155,36	156,55
6	Pergudangan dan Jasa Penunjang Angkutan; Pos dan Kurir <i>Warehousing and Support Services for Transportation; Postal and Courier</i>	136,92	141,27	142,57
I	Penyediaan Akomodasi dan Makan Minum/ <i>Accommodation and Food Service Activities</i>	141,66	143,22	144,95
1	Penyediaan Akomodasi/ <i>Accommodation</i>	156,95	158,28	159,76
2	Penyediaan Makan Minum/ <i>Food and Beverage Service Activities</i>	139,19	140,74	142,56
J	Informasi dan Komunikasi/ <i>Information and Communication</i>	100,22	104,82	108,24
K	Jasa Keuangan dan Asuransi/ <i>Financial and Insurance Activities</i>	135,29	140,69	145,28
1	Jasa Perantara Keuangan/ <i>Financial Intermediary Services</i>	137,55	143,40	149,10
2	Asuransi dan Dana Pensiun/ <i>Insurance and Pension Fund</i>	132,63	137,77	141,64
3	Jasa Keuangan Lainnya/ <i>Other Financial Services</i>	133,39	137,47	139,65
4	Jasa Penunjang Keuangan/ <i>Financial Supporting Service</i>	132,55	137,72	141,13
L	Real Estat/ <i>Real Estate Activities</i>	130,72	136,46	141,05
M,N	Jasa Perusahaan/ <i>Business Activities</i>	137,85	146,19	153,85
O	Administrasi Pemerintahan, Pertahanan, dan Jaminan Sosial Wajib <i>Public Administration and Defence; Compulsory Social Security</i>	191,29	198,67	211,10
P	Jasa Pendidikan/ <i>Education</i>	161,68	163,41	165,14
Q	Jasa Kesehatan dan Kegiatan Sosial/ <i>Human Health and Social Work Activities</i>	144,94	148,43	154,16
R,S,T,U	Jasa Lainnya/ <i>Other Services Activities</i>	142,38	149,76	153,41
Produk Domestik Regional Bruto/Gross Regional Domestic Product		140,21	144,64	149,71

Sumber/Source: BPS Provinsi DKI Jakarta/BPS-Statistics of DKI Jakarta Province

Tabel 13.1.8 Laju Implisit Produk Domestik Regional Bruto Menurut Lapangan Usaha
Table (2010=100), 2016–2018
Implicit Rate of Gross Regional Domestic Product by Industry (2010=100),
2016–2018

Lapangan Usaha Industry	2016	2017	2018
(1)	(2)	(3)	(4)
A Pertanian, Kehutanan, dan Perikanan/ <i>Agriculture, Forestry, and Fishing</i>	5,61	3,00	3,40
1 Pertanian, Peternakan, Perburuan, dan Jasa Pertanian <i>Agriculture, Livestock, Hunting, and Agriculture Services</i>	5,94	1,27	2,68
a, Tanaman Pangan/ <i>Food Crops</i>	1,09	0,66	5,82
b, Tanaman Hortikultura/ <i>Horticultural Crops</i>	6,20	1,16	2,43
c, Tanaman Perkebunan/ <i>Plantation Crops</i>	-	-	-
d, Peternakan/ <i>Livestock</i>	4,83	2,19	3,97
e, Jasa Pertanian dan Perburuan/ <i>Agriculture Services and Hunting</i>	5,21	4,03	4,29
2 Kehutanan dan Penebangan Kayu/ <i>Forestry and Logging</i>	-	-	-
3 Perikanan/ <i>Fishing</i>	5,17	5,45	4,36
B Pertambangan dan Penggalian/ <i>Mining and Quarrying</i>	4,31	10,73	13,79
1 Pertambangan Minyak, Gas, dan Panas Bumi <i>Crude Petroleum, Natural Gas, and Geothermal</i>	6,97	12,30	14,44
2 Pertambangan Batubara dan Lignit/ <i>Coal and Lignite Mining</i>	-	-	-
3 Pertambangan Bijih Logam/ <i>Iron Ore Mining</i>	-	-	-
4 Pertambangan dan Penggalian Lainnya/ <i>Other Mining and Quarrying</i>	(12,01)	(0,67)	8,24
C Industri Pengolahan/ <i>Manufacturing</i>	2,19	1,69	1,83
1 Industri Batubara dan Pengilangan Migas <i>Manufacture of Coal and Refined Petroleum Products</i>	0,74	2,72	3,82
2 Industri Makanan dan Minuman/ <i>Manufacture of Food Products and Beverages</i>	5,65	2,43	2,37
3 Industri Pengolahan Tembakau/ <i>Manufacture of Tobacco Products</i>	-	-	-
4 Industri Tekstil dan Pakaian Jadi/ <i>Manufacture of Textiles and Wearing Apparel</i>	3,21	1,10	2,69

Lanjutan Tabel/Continued Table 13.1.8

Lapangan Usaha Industry		2016	2017	2018
(1)		(2)	(3)	(4)
5	Industri Kulit, Barang dari Kulit, dan Alas Kaki <i>Manufacture of Leather and Related Products, and Footwear</i>	3,59	2,97	2,75
6	Industri Kayu, Barang dari Kayu dan Gabus; dan Barang Anyaman dari Bambu, Rotan, dan Sejenisnya/ <i>Manufacture of Wood and Products of Wood and Cork; and Articles of Straw and Plaiting Materials</i>	1,20	1,59	1,62
7	Industri Kertas dan Barang dari Kertas; Percetakan dan Reproduksi Media Rekaman/ <i>Manufacture of Paper and Paper Products; Printing and Reproduction of Recorded Media</i>	2,64	7,18	4,42
8	Industri Kimia, Farmasi, dan Obat Tradisional <i>Manufacture of Chemicals, Pharmaceuticals, and Botanical Products</i>	0,54	1,08	0,50
9	Industri Karet; Barang dari Karet dan Plastik <i>Manufacture of Rubber; Rubber Products and Plastics Products</i>	0,40	5,90	1,00
10	Industri Barang Galian bukan Logam <i>Manufacture of Other Non-Metallic Mineral Products</i>	2,15	1,54	1,11
11	Industri Logam Dasar/ <i>Manufacture of Basic Metals</i>	(0,93)	4,21	3,34
12	Industri Barang Logam; Komputer, Barang Elektronik, Optik; dan Peralatan Listrik <i>Manufacture of Fabricated Metal Products; Electronic, Computer, and Optical Products; and Electrical Equipment</i>	0,83	3,88	3,69
13	Industri Mesin dan Perlengkapan/ <i>Manufacture of Machinery and Equipment</i>	2,61	1,42	2,13
14	Industri Alat Angkutan/ <i>Manufacture of Transport Equipment</i>	2,60	0,73	1,30
15	Industri Furnitur/ <i>Manufacture of Furniture</i>	1,73	1,52	2,03
16	Industri Pengolahan Lainnya; Jasa Reparasi dan Pemasangan Mesin dan Peralatan/ <i>Other Manufacturing; Repair and Installation of Machinery and Equipment</i>	5,72	1,87	3,30
D	Pengadaan Listrik dan Gas/ <i>Electricity and Gas</i>	2,88	5,50	1,73
1	Ketenagalistrikan/ <i>Electricity</i>	5,71	11,52	0,81
2	Pengadaan Gas dan Produksi Es/ <i>Manufacture of Gas and Production of Ice</i>	1,62	1,25	0,68
E	Pengadaan Air; Pengelolaan Sampah, Limbah, dan Daur Ulang <i>Water Supply; Sewerage, Waste Management, and Remediation Activities</i>	3,15	2,00	0,69
F	Konstruksi/ <i>Construction</i>	2,04	2,56	4,41
G	Perdagangan Besar dan Eceran; Reparasi Mobil dan Sepeda Motor <i>Wholesale and Retail Trade; Repair of Motor Vehicles and Motorcycles</i>	3,66	4,19	4,95
1	Perdagangan Mobil, Sepeda Motor dan Reparasinya <i>Wholesale and Retail Trade and Repair of Motor Vehicles and Motorcycles</i>	4,69	5,85	6,70

Lanjutan Tabel/Continued Table 13.1.8

Lapangan Usaha/Industry		2016	2017	2018
(1)		(2)	(3)	(4)
2	Perdagangan Besar dan Eceran, Bukan Mobil dan Sepeda Motor <i>Wholesale and Retail Trade Except of Motor Vehicles and Motorcycles</i>	3,47	3,88	4,64
H	Transportasi dan Pergudangan/ <i>Transportation and Storage</i>	2,87	2,69	0,83
1	Angkutan Rel/ <i>Railways Transport</i>	4,58	3,67	1,85
2	Pengadaan Gas dan Produksi Es/ <i>Manufacture of Gas and Production of Ice</i>	2,46	2,51	0,56
3	Angkutan Laut/ <i>Sea Transport</i>	3,36	3,06	1,80
4	Angkutan Sungai, Danau, dan Penyeberangan/ <i>River, Lake, and Ferry Transport</i>	3,63	1,88	0,87
5	Angkutan Udara/ <i>Air Transport</i>	6,05	1,58	0,76
6	Pergudangan dan Jasa Penunjang Angkutan; Pos dan Kurir <i>Warehousing and Support Services for Transportation; Postal and Courier</i>	1,95	3,18	0,92
I	Penyediaan Akomodasi dan Makan Minum/ <i>Accommodation and Food Service Activities</i>	0,96	1,11	1,20
1	Penyediaan Akomodasi/ <i>Accommodation</i>	1,32	0,84	0,94
2	Penyediaan Makan Minum/ <i>Food and Beverage Service Activities</i>	1,01	1,12	1,29
J	Informasi dan Komunikasi/ <i>Information and Communication</i>	0,02	4,59	3,26
K	Jasa Keuangan dan Asuransi/ <i>Financial and Insurance Activities</i>	2,17	3,99	3,26
1	Jasa Perantara Keuangan/ <i>Financial Intermediary Services</i>	2,42	4,25	3,97
2	Asuransi dan Dana Pensiun/ <i>Insurance and Pension Fund</i>	1,88	3,88	2,81
3	Jasa Keuangan Lainnya/ <i>Other Financial Services</i>	1,69	3,06	1,59
4	Jasa Penunjang Keuangan/ <i>Financial Supporting Service</i>	1,99	3,90	2,48
L	Real Estat/ <i>Real Estate Activities</i>	2,24	4,38	3,37
M,N	Jasa Perusahaan/ <i>Business Activities</i>	3,69	6,05	5,24
O	Administrasi Pemerintahan, Pertahanan, dan Jaminan Sosial Wajib <i>Public Administration and Defence; Compulsory Social Security</i>	4,47	3,86	6,25
P	Jasa Pendidikan/ <i>Education</i>	4,85	1,07	1,06
Q	Jasa Kesehatan dan Kegiatan Sosial/ <i>Human Health and Social Work Activities</i>	3,91	2,40	3,86
R,S,T,U	Jasa Lainnya/ <i>Other Services Activities</i>	4,15	5,18	2,44
Produk Domestik Regional Bruto/Gross Domestic Regional Product		2,53	3,16	3,50

Sumber/Source: BPS Provinsi DKI Jakarta/BPS-Statistics of DKI Jakarta Province

13.2 Produk Domestik Regional Bruto/*Gross Regional Domestic Product*

Tabel 13.2.1 Pertumbuhan Produk Domestik Regional Bruto Atas Dasar Harga
Table Berlaku Menurut Kabupaten/Kota (persen), 2016–2018
*Gross Regional Domestic Product at Current Market Prices by
 Regency/Municipality (percent), 2016–2018*

Kabupaten/Kota <i>Regency/Municipality</i>	2016	2017	2018
(1)	(2)	(3)	(4)
Kepulauan Seribu	6.522,31	7.200,32	8.176,49
Kota Jakarta Selatan	483.271,23	532.430,11	587.552,45
Kota Jakarta Timur	379.430,75	414.643,36	453.531,66
Kota Jakarta Pusat	531.114,51	582.012,98	640.107,01
Kota Jakarta Barat	356.364,56	392.274,08	431.704,43
Kota Jakarta Utara	407.047,79	445.800,45	488.600,63
DKI Jakarta	2.159.073,62	2.365.363,30	2.599.173,75

Sumber/Source: BPS Provinsi DKI Jakarta/BPS-Statistics of DKI Jakarta Province

Table 13.2.2 Produk Domestik Regional Bruto Atas Dasar Harga Konstan 2010 Menurut Kabupaten/Kota, 2016–2018
Per Capita Gross Regional Domestic Product at 2010 Constant Market Prices by Regency/Municipality (percent), 2016–2018

Kabupaten/Kota Regency/Municipality	2016	2017	2018
(1)	(2)	(3)	(4)
Kepulauan Seribu	3.815,30	3.863,75	3.934,69
Kota Jakarta Selatan	349.251,71	371.253,51	394.620,06
Kota Jakarta Timur	264.810,04	281.372,07	298.867,99
Kota Jakarta Pusat	377.781,74	400.474,90	424.324,60
Kota Jakarta Barat	264.434,93	281.575,27	299.567,32
Kota Jakarta Utara	283.654,32	301.793,09	320.770,62
DKI Jakarta	1.539.916,88	1.635.366,58	1.736.195,62

Sumber/Source: BPS Provinsi DKI Jakarta/BPS-Statistics of DKI Jakarta Province

Tabel 13.2.3 Laju Produk Domestik Regional Bruto Atas Dasar Harga Konstan 2010
Table Menurut Kabupaten/Kota (miliar rupiah), 2016–2018
Growth Rate of Gross Regional Domestic Product at Constant 2010 Prices
by Regency/Municipality (billion rupiahs), 2016–2018

Kabupaten/Kota Regency/Municipality	2016	2017	2018
(1)	(2)	(3)	(4)
Kepulauan Seribu	0,19	1,27	1,84
Kota Jakarta Selatan	6,11	6,30	6,29
Kota Jakarta Timur	6,15	6,25	6,22
Kota Jakarta Pusat	6,39	6,01	5,96
Kota Jakarta Barat	6,06	6,48	6,39
Kota Jakarta Utara	4,61	6,39	6,29
DKI Jakarta	5,87	6,20	6,17

Sumber/Source: BPS Provinsi DKI Jakarta/BPS-Statistics of DKI Jakarta Province

PERBANDINGAN ANTAR PROPINSI

Comparison Between Provinces

14

**DKI Jakarta dengan
IPM Tertinggi**

80,47



DKI JAKARTA



**DKI Jakarta
dengan persentase
penduduk miskin terendah**

3,55%



**Pertumbuhan ekonomi
Jakarta lebih tinggi daripada
Nasional 5,18 %**

6,17%

PENJELASAN TEKNIS

1. **Sumber utama data kependudukan** adalah sensus penduduk yang dilaksanakan setiap sepuluh tahun sekali. Sensus penduduk telah dilaksanakan sebanyak enam kali sejak Indonesia merdeka, yaitu tahun 1961, 1971, 1980, 1990, 2000, dan 2010.
2. Di dalam sensus penduduk, pencacahan dilakukan terhadap seluruh penduduk yang berdomisili di wilayah teritorial Indonesia termasuk warga negara asing kecuali anggota korps diplomatik negara sahabat beserta keluarganya.
3. Dalam publikasi ini, data yang disajikan merupakan hasil SP2010 (Mei), penduduk pertengahan tahun 2010 (Juni), dan hasil proyeksi penduduk 2010 dan 2015.
4. **Penghitungan statistik neraca nasional** mengikuti buku petunjuk yang diterbitkan oleh Perserikatan Bangsa Bangsa (PBB) dikenal sebagai Sistem Neraca Nasional (SNN). SNN adalah rekomendasi internasional tentang bagaimana menyusun ukuran aktivitas ekonomi yang sesuai dengan standar neraca baku yang didasarkan pada prinsip-prinsip ekonomi. Rekomendasi yang dimaksud dinyatakan dalam sekumpulan konsep, definisi, klasifikasi, dan aturan neraca yang disepakati secara internasional dalam mengukur indikator tertentu seperti Produk Domestik Bruto (PDB). Salah satu bentuk adaptasi pencatatan

TECHNICAL NOTES

1. *The main source of demographic data is population census, which is conducted every ten years. Population Census has been conducted six times since Indonesia's independence: 1961, 1971, 1980, 1990, 2000, and 2010.*
2. *The population data in this publication is the result of the 2010 Population Census (May), mid year population of 2010 (June), and population projection for 2010 and*
3. *The population data in this publication is the result of the 2010 Population Census (May), mid year population of 2010 (June), and population projection for 2010 and 2015.*
4. *The method used to estimate national accounts statistics is based on the standard guidelines formed by United Nation known as System of National Accounts (SNA). SNA is the internationally agreed standard set of recommendations on how to compile measures of economic activity in accordance with strict accounting conventions based on economic principles. The recommendations are expressed in term of a set of concepts, definitions, classifications, and accounting rules that comprise the internationally agreed standard for measuring indicators such as Gross Domestic Product (GDP). One of the*

statistik nasional adalah melakukan perubahan tahun dasar PDB Indonesia dari tahun 2000 ke 2010. Perubahan tahun dasar PDB dilakukan seiring dengan mengadopsi rekomendasi PBB yang tertuang dalam Sistem Neraca Nasional 2008 (SNN 2008).

5. Produk Domestik Bruto pada tingkat nasional serta Produk Domestik Regional Bruto (PDRB) pada tingkat regional (provinsi) menggambarkan kemampuan suatu wilayah untuk menciptakan nilai tambah pada suatu waktu tertentu. Untuk menyusun PDB maupun PDRB digunakan 2 pendekatan, yaitu lapangan usaha dan pengeluaran. Keduanya menyajikan komposisi data nilai tambah dirinci menurut sumber kegiatan ekonomi (lapangan usaha) dan menurut komponen penggunaannya. PDB maupun PDRB dari sisi lapangan usaha merupakan penjumlahan seluruh komponen nilai tambah bruto yang mampu diciptakan oleh sektor-sektor ekonomi atas berbagai aktivitas produksinya. Sedangkan dari sisi pengeluaran menjelaskan tentang penggunaan dari nilai tambah tersebut.

6. PDB menurut lapangan usaha mengalami perubahan klasifikasi dari 9 lapangan usaha menjadi 17 lapangan usaha. PDB menurut lapangan usaha dirinci menurut total nilai tambah dari seluruh sektor ekonomi yang mencakup lapangan usaha Pertanian, Kehutanan, dan Perikanan; Pertambangan dan Penggalian; Industri Pengolahan; Pengadaan Listrik dan Gas; Pengadaan Air, Pengelolaan Sampah, Limbah dan Daur Ulang; Konstruksi; Perdagangan Besar dan Eceran, Reparasi Mobil

improvement in the national statistical system is to rebase GDP form base year 2000 to 2010 in order to capture current economic condition. It is in line with the United Nations (UN) recommendation on 2008 SNA.

5. *The basic measure of the value added arising from economic activity is known as Gross Domestic Product at the national level and Gross Regional Domestic Product (GRDP) at the regional level (provinces/regencies/municipalities). To compile these statistics, two approaches have been used, i.e. "production approach" and "expenditure approach". The first approach is to measure value added produced by various kinds of economic activities, while the second approach is to measure final uses of the country's output. In other words, GDP/GRDP is the sum of total value added produced by all economic industries (activities) and the way of using it.*

6. *GDP by industry classification changes from 9 industries to 17 industries. GDP by industry is classified by types of economic activities such as Agriculture, Forestry, and Fishing; Mining and Quarrying; Manufacturing; Electricity and Gas; Water supply, Sewerage, Waste Management, and Remediation Activities; Construction; Wholesale and Retail Trade; Repair of Motor Vehicles and Motorcycles; Transportation and Storage; Accommodation and Food Service Activities;*

dan Sepeda Motor; Transportasi dan Pergudangan; Penyediaan Akomodasi dan Makan Minum; Informasi dan Komunikasi; Jasa Keuangan dan Asuransi; Real Estat; Jasa Perusahaan; Administrasi Pemerintahan, Pertahanan dan Jaminan Sosial Wajib; Jasa Pendidikan; Jasa Kesehatan dan Kegiatan Sosial; dan Jasa lainnya.

Information and Communication; Financial and Insurance Activities; Real Estate Activities; Business Activities; Public Administration; Defence and Compulsory Social Security; Education; Human Health and Social Work Activities; and Other Services Activities.

7. Laju pertumbuhan Produk Domestik Bruto diperoleh dari perhitungan PDB atas dasar harga konstan. Diperoleh dengan cara mengurangi nilai PDB pada tahun ke- n terhadap nilai pada tahun ke $n-1$ (tahun sebelumnya), dibagi dengan nilai pada tahun ke $n-1$, dikalikan dengan 100 persen. Laju pertumbuhan menunjukkan perkembangan agregat pendapatan dari satu waktu tertentu terhadap waktu sebelumnya.
7. *Growth rate of Gross Domestic Product is derived from GDP at constant market prices. It is obtained by subtracting the value of GDP year n with the value of GDP year $n-1$, divided by the value of GDP year $n-1$ then multiplied by 100 percent. The growth rate of GDP explains the income growth during the given period.*
8. IHK merupakan indikator inflasi di Indonesia. Sejak Januari 2014, IHK dihitung berdasarkan Survei Biaya Hidup (SBH) di 82 kota tahun 2012 yang mencakup sekitar 225–462 komoditas.
8. *CPI is the indicator of inflation in Indonesia. Since January 2014, the CPI has been calculated from the 2012 Cost of Living Survey (CLS) of 82 cities, which covered 225–462 commodities*
9. IHK mencakup 7 kelompok, yaitu: bahan makanan; makanan jadi, minuman, rokok, dan tembakau; perumahan, air, listrik, gas, dan bahan bakar; sandang; kesehatan; pendidikan, rekreasi, dan olahraga; transpor, komunikasi, dan jasa keuangan.
9. *CPI consists of 7 groups as follows: foodstuff; prepared food, beverages, and tobacco products; housing, water, electricity, gas, and fuel; clothing; health; education, recreation, and sports; transportation, communication, and financial services.*
10. **Penduduk miskin** adalah penduduk yang memiliki rata-rata pengeluaran per kapita per bulan di bawah Garis Kemiskinan.
10. **A person whose expenditure per capita per month** is below the poverty line is considered to be poor.
11. **Garis Kemiskinan Makanan (GKM)** merupakan nilai pengeluaran
11. **The Food Poverty Line** refers to the daily minimum requirement of 2,100

kebutuhan minimum makanan yang disetarakan dengan 2.100 kkalori per kapita per hari. **Garis Kemiskinan Non-Makanan (GKNM)** adalah kebutuhan minimum untuk perumahan, sandang, pendidikan, kesehatan, dan kebutuhan dasar lainnya.

*kcal per capita per day. **The Non-Food Poverty Line** refers to the minimum requirement for household necessities for clothing, education, health, and other basic individual needs.*

12. Indeks Pembangunan Manusia (IPM) adalah ukuran ringkas rata-rata capaian/keberhasilan dimensi utama pembangunan manusia, yaitu: umur panjang dan hidup sehat, mempunyai pengetahuan, dan memiliki standar hidup yang layak.

12. The Human Development Index (HDI) *is a summary measure of average achievement in key dimensions of human development: a long and healthy life, being knowledgeable, and have a decent standard of living.*

<https://jakarta.bps.go.id>

ULASAN**DESCRIPTION****PERBANDINGAN REGIONAL****REGIONAL COMPARISON**

Penduduk Indonesia pada tahun 2018 berjumlah 265,02 juta jiwa dengan laju pertumbuhan 2010-2018 sebesar 1,34 persen, sementara penduduk Riau sebesar 6,81 juta jiwa dengan laju pertumbuhan penduduk pada periode yang sama sebesar 2,54 persen. Jumlah penduduk Riau menempati peringkat kesepuluh di Indonesia.

Indonesia's population in 2018 amounted to 265.02 million with a growth rate of 2010-2018 by 1.34 percent, while the population of Riau amounted to 6.81 million with a population growth rate in the same period amounted to 2.54 percent. The population of Riau is the tenth in Indonesia.

Berdasarkan penghitungan Indeks Pembangunan Manusia (IPM) tahun 2018, IPM tertinggi adalah Provinsi DKI Jakarta sebesar 80,47, diikuti pada posisi kedua Provinsi DI Yogyakarta sebesar 79,53, dan Provinsi Kalimantan Timur di posisi ketiga sebesar 75,83. Sementara IPM Provinsi Riau sebesar 72,44 yang secara nasional peringkatnya berada pada posisi ke-6 dari 34 provinsi di Indonesia.

Based on the calculation of the Human Development Index (HDI) in 2018, the highest HDI was DKI Jakarta at 80.47, followed in second place DIY province at 79.53, and Kalimantan Timur Province was third at 75.83. While HDI Riau province at 72.44 which was the 6th position out of 34 provinces in Indonesia.

Angka sementara penghitungan PDRB menunjukkan dari 34 provinsi di Indonesia, DKI Jakarta merupakan provinsi yang mempunyai nilai PDRB terbesar. Nilai PDRB DKI Jakarta atas dasar harga berlaku pada tahun 2018 sebesar Rp. 2 599,17 triliun atau 17,34 persen dari total 34 provinsi. Provinsi berikutnya adalah Jawa Timur, Jawa Barat, dan Jawa Tengah dengan nilai PDRB masing-masing Rp. 2 189,78 triliun, Rp.1 962,23 triliun, dan Rp.

Preliminary figures showed the GRDP calculation of the 34 provinces in Indonesia, DKI Jakarta was the province that has the biggest contribution. The value of GRDP of DKI Jakarta at current prices in 2018 amounted to Rp. 2 599.17 trillion or 17.34 percent of the total 34 provinces. The next province of Jawa Timur, Jawa Barat and Jawa Tengah with the value of GRDP respectively Rp.2 189.78 trillion, Rp.1 962,23 trillion and Rp. 1268.70

1 268,70 triliun dengan persentase masing-masing sebesar 14,61 persen, 13,09 persen, dan 8,47 persen terhadap total PDRB 34 provinsi se-Indonesia. Sedangkan Provinsi Riau merupakan provinsi yang mempunyai nilai PDRB terbesar kelima, dengan nilai sebesar Rp. 755,27 triliun (5,04 persen).

trillion, with the percentage of each amounting to 14.61 percent, 13.09 percent, and 8.47 percent of the total GRDP 34 provinces in Indonesia. While the Riau province was the province that has the fifth biggest contribution, with a value of Rp. 755.27 trillion (5.04 percent).

<https://jakarta.bps.go.id>

Tabel
Table **14.1**

**Jumlah Penduduk Menurut Provinsi di Indonesia (Ribu Orang)
2014–2018**
Population by Province in Indonesia (Thousand People), 2014–2018

Provinsi <i>Province</i>	2014	2015	2016	2017	2018
(1)	(2)	(3)	(4)	(5)	(6)
1. Aceh	4 906,8	5 002,0	5 096,2	5 189,5	5 281,3
2. Sumatera Utara	13 766,9	13 937,8	14 102,9	14 262,1	14 415,4
3. Sumatera Barat	5 131,9	5 196,3	5 259,5	5 321,5	5 382,1
4. Riau	6 188,4	6 344,4	6 501,0	6 657,9	6 814,9
5. Jambi	3 344,4	3 402,1	3 515,0	3 515,0	3 570,3
6. Sumatera Selatan	7 941,5	8 052,3	8 160,9	8 267,0	8 370,3
7. Bengkulu	1 844,8	1 874,9	1 904,8	1 934,3	1 963,3
8. Lampung	8 026,2	8 117,3	8 205,1	8 289,6	8 370,5
9. Kep. Bangka Belitung	1 343,9	1 372,8	1 401,8	1 430,9	1 459,9
10. Kepulauan Riau	1 917,4	1 973,0	2 028,2	2 082,7	2 136,5
11. DKI Jakarta	10 075,3	10 177,9	10 277,6	10 374,2	10 467,6
12. Jawa Barat	46 029,6	46 709,6	47 379,4	48 037,6	48 683,7
13. Jawa Tengah	33 522,7	33 774,1	34 019,1	34 257,9	34 490,8
14. DI Yogyakarta	3 637,1	3 679,2	3 720,9	3 762,2	3 802,9
15. Jawa Timur	38 610,2	38 847,6	39 075,3	39 293,0	39 500,9
16. Banten	11 704,9	11 955,2	12 203,1	12 448,2	12 689,7
17. Bali	4 104,9	4 152,8	4 200,1	4 246,5	4 292,2
18. Nusa Tenggara Barat	4 773,8	4 835,6	4 896,2	4 955,6	5 013,7
19. Nusa Tenggara Timur	5 036,9	5 120,1	5 203,5	5 287,3	5 371,5
20. Kalimantan Barat	4 716,1	4 789,6	4 861,7	4 932,5	5 001,7
21. Kalimantan Tengah	2 439,9	2 495,0	2 550,2	2 605,3	2 660,2
22. Kalimantan Selatan	3 922,8	3 989,8	4 055,5	4 119,8	4 182,7
23. Kalimantan Timur	3 969,6	4 068,6	4 167,6	3 575,4	3 648,8
24. Kalimantan Utara	618,2	641,9	666,3	691,1	716,4
25. Sulawesi Utara	2 386,6	2 412,1	2 436,9	2 461,0	2 484,4
26. Sulawesi Tengah	2 831,3	2 876,7	2 921,7	2 966,3	3 010,4
27. Sulawesi Selatan	8 432,2	8 520,3	8 606,4	8 690,3	8 772,0
28. Sulawesi Tenggara	2 448,1	2 499,5	2 551,0	2 602,4	2 653,7
29. Gorontalo	1 115,6	1 133,2	1 150,8	1 168,2	1 185,5
30. Sulawesi Barat	1 258,1	1 282,2	1 306,5	1 331,0	1 355,6
31. Maluku	1 657,4	1 686,5	1 715,5	1 744,7	1 773,8
32. Maluku Utara	1 138,7	1 162,3	1 185,9	1 209,3	1 232,6
33. Papua Barat	849,8	871,5	893,4	915,4	937,5
34. Papua	3 091,0	3 149,4	3 207,4	3 265,2	3 322,5
Indonesia	252 164,8	255 461,7	258 705,0	261 890,9	265 015,3

Sumber : BPS, Proyeksi Penduduk Indonesia 2010–2035 dan Statistik Indonesia 2019

Source : BPS, Indonesia Population Projection 2010–2035 and Statistics Indonesia 2019

Laju Pertumbuhan Produk Domestik Regional Bruto Atas Dasar Harga Konstan 2010 Menurut Provinsi di Indonesia (persen), 2014–2018

Tabel 14.2
Table

Growth Rate of Gross Regional Domestic Product at 2010 Constant Market Prices by Province in Indonesia (percent), 2014–2018

Provinsi Province	2014	2015	2016	2017 ^x	2018 ^{xx}
(1)	(2)	(3)	(4)	(5)	(6)
1. Aceh	1,55	- 0,37	3,29	4,18	4,61
2. Sumatera Utara	5,23	5,10	5,18	5,12	5,18
3. Sumatera Barat	5,88	5,52	5,27	5,29	5,14
4. Riau	2,71	0,22	2,18	2,68	2,34
5. Jambi	7,36	4,20	4,37	4,64	4,71
6. Sumatera Selatan	4,79	4,42	5,04	5,51	6,04
7. Bengkulu	5,48	5,13	5,28	4,98	4,99
8. Lampung	5,08	5,13	5,14	5,16	5,25
9. Kep. Bangka Belitung	4,67	4,08	4,10	4,47	4,45
10. Kepulauan Riau	6,60	6,01	4,98	2,00	4,56
11. DKI Jakarta	5,91	5,89	5,87	6,20	6,17
12. Jawa Barat	5,09	5,04	5,66	5,35	5,64
13. Jawa Tengah	5,27	5,47	5,25	5,26	5,32
14. DI Yogyakarta	5,17	4,95	5,05	5,26	6,20
15. Jawa Timur	5,86	5,44	5,57	5,46	5,50
16. Banten	5,51	5,40	5,28	5,73	5,81
17. Bali	6,73	6,03	6,33	5,57	6,35
18. Nusa Tenggara Barat	5,17	21,77	5,81	0,12	-
19. Nusa Tenggara Timur	5,05	5,03	5,12	5,11	5,13
20. Kalimantan Barat	5,03	4,86	5,20	5,17	5,06
21. Kalimantan Tengah	6,21	7,01	6,35	6,72	5,64
22. Kalimantan Selatan	4,84	3,83	4,40	5,28	5,13
23. Kalimantan Timur	1,71	-1,21	-0,38	3,13	2,67
24. Kalimantan Utara ¹	8,18	3,40	3,75	6,59	6,04
25. Sulawesi Utara	6,31	6,12	6,16	6,31	6,01
26. Sulawesi Tengah	5,07	15,52	9,94	7,10	6,30
27. Sulawesi Selatan	7,54	7,17	7,42	7,21	7,07
28. Sulawesi Tenggara	6,26	6,88	6,51	6,76	6,42
29. Gorontalo	7,27	6,22	6,52	6,73	6,51
30. Sulawesi Barat	8,86	7,39	6,01	6,62	6,23
31. Maluku	6,64	5,48	5,73	5,82	5,94
32. Maluku Utara	5,49	6,10	5,77	7,67	7,92
33. Papua Barat	5,38	4,15	4,52	4,01	6,24
34. Papua	3,65	7,47	9,14	4,64	7,33
Jumlah 34 Provinsi Total of 34 Provinces	5,21	4,99	5,16	5,23	5,31
INDONESIA	5,01	4,88	5,03	5,07	5,17

Catatan/Note ^x : Angka sementara /Provisional figures

^{xx} : Angka sangat sementara/Very provisional figures

¹ : Data Tahun 2013 masih bergabung dengan Provinsi Kalimantan Timur/ Data in 2013 were included in Kalimantan Timur Province

Sumber: BPS, Statistik Indonesia 2019

/ Source: BPS, Statistic Yearbook of Indonesia 2019

Tabel
Table 14.3

**Indeks Harga Konsumen 82 Kota IHK di Indonesia (2012=100),
2014-2018**
***Consumer Price Index by Municipality in Indonesia (2012=100),
2014-2018***

	Provinsi/Province	2014	2015	2016	2017	2018
	(1)	(2)	(3)	(4)	(5)	(6)
1	Meulaboh	115,25	120,00	123,49	128,54	132,10
2	Banda Aceh	109,72	114,91	117,79	122,38	126,45
3	Lhokseumawe	110,00	115,45	119,98	124,77	129,13
4	Sibolga	113,46	120,36	127,34	132,96	138,88
5	Pematang Siantar	115,80	122,47	128,51	133,84	137,50
6	Medan	114,23	121,63	128,59	133,70	137,58
7	Padangsidempuan	112,46	118,01	122,61	127,46	131,28
8	Padang	116,65	123,72	129,69	134,44	138,24
9	Bukittinggi	112,04	117,83	123,43	126,47	129,50
10	Tembilahan	118,86	124,79	128,41	132,93	137,71
11	Pekanbaru	113,41	120,16	124,08	130,85	134,99
12	Dumai	113,73	120,80	125,07	131,69	134,83
13	Bungo	112,51	118,13	122,51	127,58	131,09
14	Jambi	113,61	119,44	124,01	127,67	132,42
15	Palembang	110,44	117,41	122,52	126,81	130,48
16	Lubuklinggau	109,49	117,14	121,92	126,55	130,81
17	Bengkulu	116,17	125,27	131,83	137,96	142,22
18	Bandar Lampung	112,21	120,53	124,78	129,92	134,08
19	Metro	122,42	128,00	132,24	136,07	138,44
20	Tanjung Pandan	118,86	126,49	130,61	137,13	141,38
21	Pangkal Pinang	113,42	120,53	127,94	135,40	139,30
22	Batam	111,23	119,20	124,21	129,30	134,56
23	Tanjung Pinang	114,09	120,65	124,32	128,29	131,50
24	Jakarta	113,37	121,06	124,64	129,16	133,27
25	Bogor	113,63	119,72	123,94	129,66	134,54

Lanjutan Tabel/*Continued Table 14.3*

Provinsi/ <i>Province</i>	2014	2015	2016	2017	2018
(1)	(2)	(3)	(4)	(5)	(6)
26 Sukabumi	113,85	120,19	123,44	128,36	132,53
27 Bandung	112,00	119,19	123,32	127,60	132,31
28 Cirebon	112,60	117,69	120,08	124,48	128,71
29 Bekasi	112,16	118,30	121,27	125,48	130,23
30 Depok	113,54	119,15	122,85	127,63	131,47
31 Tasikmalaya	111,90	118,40	122,93	127,44	131,50
32 Cilacap	115,79	122,25	126,25	131,67	136,17
33 Purwokerto	112,71	118,11	121,65	126,38	130,24
34 Kudus	118,49	125,32	129,49	135,11	139,42
35 Surakarta	111,62	117,43	121,16	124,89	128,16
36 Semarang	112,94	119,40	122,99	127,49	131,32
37 Tegal	110,04	116,39	121,08	125,55	129,74
38 Yogyakarta	112,51	118,22	121,84	126,35	130,09
39 Jember	112,13	118,31	121,14	125,43	128,98
40 Banyuwangi	113,07	118,33	121,46	124,74	128,02
41 Sumenep	111,68	118,09	121,54	125,55	129,13
42 Kediri	113,54	119,24	121,48	125,48	127,93
43 Malang	113,36	120,69	124,54	129,72	133,22
44 Probolinggo	113,88	119,61	122,08	125,56	128,35
45 Madiun	111,83	118,03	121,36	126,91	130,76
46 Surabaya	112,63	119,79	123,86	129,30	133,34
47 Tangerang	117,72	126,85	131,51	136,15	140,66
48 Cilegon	114,37	122,84	128,24	135,31	139,93
49 Serang	115,86	125,10	131,16	137,31	142,95
50 Singaraja	117,86	126,85	132,31	137,38	141,36
51 Denpasar	111,32	117,71	121,19	125,67	129,96
52 Mataram	112,52	118,89	122,87	127,03	130,93

Lanjutan Tabel/*Continued Table 14.3*

Provinsi/ <i>Province</i>		2014	2015	2016	2017	2018
(1)	(2)	(3)	(4)	(5)	(6)	(6)
53	Bima	116,16	121,84	128,14	131,38	136,05
54	Maumere	110,89	114,63	118,26	122,82	125,30
55	Kupang	114,03	121,38	126,56	129,83	133,12
56	Pontianak	116,38	127,01	132,75	138,90	143,10
57	Singkawang	112,31	120,16	124,03	129,69	135,54
58	Sampit	112,35	119,99	124,82	130,00	135,53
59	Palangka Raya	112,10	118,13	121,42	126,17	129,53
60	Tanjung	111,89	119,93	125,11	129,02	132,92
61	Banjarmasin	111,08	118,16	124,25	129,35	132,74
62	Balikpapan	114,22	123,51	128,43	133,36	137,44
63	Samarinda	115,28	122,26	127,02	132,05	136,22
64	Tarakan	118,66	128,40	134,54	139,46	143,57
65	Manado	111,30	120,43	124,54	128,49	131,41
66	Palu	114,29	120,77	125,22	130,85	136,13
67	Bulukumba	119,41	126,04	128,36	134,51	140,12
68	Watampone	111,99	116,70	119,24	125,06	131,10
69	Makassar	110,74	119,28	124,90	129,88	134,63
70	Pare-Pare	110,53	117,52	120,77	124,36	127,91
71	Palopo	111,14	118,07	122,34	126,77	132,49
72	Kendari	109,84	116,19	120,80	125,01	127,74
73	Bau-Bau	114,11	123,72	128,36	131,03	134,51
74	Gorontalo	109,82	116,18	120,85	125,29	128,28
75	Mamuju	111,22	118,68	123,41	128,48	131,76
76	Ambon	111,59	120,44	123,33	126,94	127,81
77	Tual	116,89	132,72	137,15	148,50	152,57
78	Ternate	115,45	123,93	128,88	132,05	136,40
79	Manokwari	108,57	113,51	118,74	123,33	127,35

Lanjutan Tabel/*Continued Table 14.3*

Provinsi/Province	2014	2015	2016	2017	2018
(1)	(7)	(8)	(9)	(10)	(11)
80 Sorong	111,81	120,07	125,38	128,53	133,18
81 Merauke	115,40	124,63	129,96	133,75	138,09
82 Jayapura	113,68	121,18	126,12	129,54	135,63
Indonesia	113,22	120,42	124,67	129,42	133,56

Catatan/Note :

Sumber/Source : BPS, Survei Harga Konsumen/BPS-Statistics Indonesia, Consumer Price Survey

Tabel
Table 14.4

**Jumlah Penduduk Miskin Menurut Provinsi di Indonesia (Ribu),
2015–2018**
**Number of Poor People by Province in Indonesia (Thousand),
2015–2018**

Provinsi <i>Province</i>	2015	2016	2017	2018
(1)	(2)	(3)	(4)	(5)
1. Aceh	851,59	848,44	872,61	839,49
2. Sumatera Utara	1 463,67	1 455,95	1 453,87	1 324,98
3. Sumatera Barat	379,61	371,56	364,51	357,13
4. Riau	531,39	515,40	514,62	500,44
5. Jambi	300,71	289,80	286,55	281,69
6. Sumatera Selatan	1 145,63	1 101,19	1 086,92	1 068,27
7. Bengkulu	334,07	328,61	316,98	301,81
8. Lampung	1 163,49	1 169,60	1 131,73	1 097,05
9. Kep. Bangka Belitung	74,09	72,76	74,09	76,26
10. Kepulauan Riau	122,40	120,41	125,37	131,68
11. DKI Jakarta	398,92	384,30	389,69	373,12
12. Jawa Barat	4 435,70	4 224,33	4 168,44	3 615,79
13. Jawa Tengah	4 577,04	4 506,89	4 450,72	3 897,20
14. DI Yogyakarta	550,23	494,94	488,53	460,10
15. Jawa Timur	4 789,12	4 703,30	4 617,01	4 332,59
16. Banten	702,40	658,11	675,04	661,36
17. Bali	196,71	178,18	180,13	171,76
18. Nusa Tenggara Barat	823,89	804,44	793,78	737,46
19. Nusa Tenggara Timur	1 159,84	1 149,92	1 150,79	1 142,17
20. Kalimantan Barat	383,70	381,35	387,43	387,08
21. Kalimantan Tengah	383,70	143,49	139,16	136,93
22. Kalimantan Selatan	198,44	195,70	193,92	189,03
23. Kalimantan Timur	212,89	212,92	220,17	218,90
24. Kalimantan Utara	39,69	41,12	49,47	50,35
25. Sulawesi Utara	208,54	202,82	198,88	193,31
26. Sulawesi Tengah	421,62	420,52	417,87	420,21
27. Sulawesi Selatan	797,72	807,03	813,07	792,63
28. Sulawesi Tenggara	321,88	326,86	331,71	307,10
29. Gorontalo	206,84	203,19	205,37	198,51
30. Sulawesi Barat	160,48	152,73	149,76	151,78
31. Maluku	328,41	327,72	320,51	320,08
32. Maluku Utara	79,90	74,68	76,47	81,46
33. Papua Barat	225,36	225,80	228,38	214,47
34. Papua	859,15	911,33	897,69	917,63
Indonesia	28 592,79	28 005,39	27 771,22	25 949,8

Catatan/Note : 1 Referensi waktu adalah Maret/Time Reference applied is Maret

Sumber: BPS, Statistik Indonesia 2019 / Source: BPS, Statistic Yearbook of Indonesia 2019

Tabel
Table 14.5

Indeks Pembangunan Manusia Menurut Provinsi di Indonesia, 2014–2018
Human Development Index by Province in Indonesia, 2014–2018

Provinsi <i>Province</i>	2014	2015	2016	2017	2018
(1)	(2)	(3)	(4)	(5)	(6)
1. Aceh	68,81	69,45	70,00	70,60	71,19
2. Sumatera Utara	68,87	69,51	70,00	70,57	71,18
3. Sumatera Barat	69,36	69,98	70,73	71,24	71,73
4. Riau	70,33	70,84	71,20	71,79	72,44
5. Jambi	68,24	68,89	69,62	69,99	70,65
6. Sumatera Selatan	66,75	67,46	68,24	68,86	69,39
7. Bengkulu	68,06	68,59	69,33	69,95	70,64
8. Lampung	66,42	66,95	67,65	68,25	69,02
9. Kep. Bangka Belitung	68,27	69,05	69,55	69,99	70,67
10. Kepulauan Riau	73,40	73,75	73,99	74,45	74,84
11. DKI Jakarta	78,39	78,99	79,60	80,06	80,47
12. Jawa Barat	68,80	69,50	70,05	70,69	71,30
13. Jawa Tengah	68,78	69,49	69,98	70,52	71,12
14. DI Yogyakarta	76,81	77,59	78,38	78,89	79,53
15. Jawa Timur	68,14	68,95	69,74	70,27	70,77
16. Banten	69,89	70,27	70,96	71,42	71,95
17. Bali	72,48	73,27	73,65	74,30	74,77
18. Nusa Tenggara Barat	64,31	65,19	65,81	66,58	67,30
19. Nusa Tenggara Timur	62,26	62,67	63,13	63,73	64,39
20. Kalimantan Barat	64,89	65,59	65,88	66,26	66,98
21. Kalimantan Tengah	67,77	68,53	69,13	69,79	70,42
22. Kalimantan Selatan	67,63	68,38	69,05	69,65	70,17
23. Kalimantan Timur	73,82	74,17	74,59	75,12	75,83
24. Kalimantan Utara ¹	68,64	68,76	69,20	69,84	70,56
25. Sulawesi Utara	69,96	70,39	71,05	71,66	72,20
26. Sulawesi Tengah	66,43	66,76	67,47	68,11	68,88
27. Sulawesi Selatan	68,49	69,15	69,76	70,34	70,90
28. Sulawesi Tenggara	68,07	68,75	69,31	69,86	70,61
29. Gorontalo	65,17	65,86	66,29	67,01	67,71
30. Sulawesi Barat	62,24	62,96	63,60	64,30	65,10
31. Maluku	66,74	67,05	67,60	68,19	68,87
32. Maluku Utara	65,18	65,91	66,63	67,20	67,76
33. Papua Barat	61,28	61,73	62,21	62,99	63,74
34. Papua	56,75	57,25	58,05	59,09	60,06
Indonesia	68,90	69,55	70,18	70,81	71,39

Sumber: BPS, Statistik Indonesia 2019
Source: BPS, Statistic Yearbook of Indonesia 2019

Tabel 14.6 **Pembagian Daerah Administrasi di Indonesia, 2018**
Table **Number of Administrative Unite by Province, 2018**

Provinsi <i>Province</i>	Kabupaten <i>Regency</i>	Kota <i>Municipality</i>	Kecamatan <i>Sub Districts</i>	Desa/Kelurahan <i>Village</i>	
(1)	(2)	(3)	(4)	(5)	
1. Aceh	18	5	289	6 514	
2. Sumatera Utara	25	8	450	6 136	
3. Sumatera Barat	12	7	179	1 159	
4. Riau	10	2	169	1 875	
5. Jambi	9	2	141	1 562	
6. Sumatera Selatan	13	4	239	3 266	
7. Bengkulu	9	1	128	1 514	
8. Lampung	13	2	228	2 653	
9. Kep. Bangka Belitung	6	1	47	391	
10. Kepulauan Riau	5	2	70	416	
Sumatera	120	34	1 940	25 486	
11. DKI Jakarta	1	5	44	267	
12. Jawa Barat	18	9	627	5 957	
13. Jawa Tengah	29	6	576	8 559	
14. DI Yogyakarta	4	1	78	438	
15. Jawa Timur	29	9	666	8 501	
16. Banten	4	4	155	1 552	
Jawa	85	34	2 146	25 274	
17. Bali	8	1	57	716	
18. Nusa Tenggara Barat	8	2	117	1 143	
19. Nusa Tenggara Timur	21	1	309	3 353	
Bali dan Nusa Tenggara	37	4	483	5 212	
20. Kalimantan Barat	12	2	174	2 132	
21. Kalimantan Tengah	13	1	136	1 576	
22. Kalimantan Selatan	11	2	153	2 008	
23. Kalimantan Timur	7	3	103	1 038	
24. Kalimantan Utara	4	1	53	482	
Kalimantan	47	9	619	7 236	
25. Sulawesi Utara	11	4	171	1 838	
26. Sulawesi Tengah	12	1	175	2 020	
27. Sulawesi Selatan	21	3	310	3 049	
28. Sulawesi Tenggara	15	2	222	2 356	
29. Gorontalo	5	1	77	734	
30. Sulawesi Barat	6	-	69	650	
Sulawesi	70	11	1 024	10 647	
31. Maluku	9	2	118	1 240	
32. Maluku Utara	8	2	116	1 195	
33. Papua Barat	12	1	218	1 878	
34. Papua	28	1	576	5 538	
Maluku dan Papua	57	6	1 028	9 851	
Indonesia	2018	416	98	7 240	83 706
	2017	416	98	7 217	83 344
	2016	416	98	7 145	82 395
	2015	416	98	7 071	81 936
	2014	416	98	7 024	81 626

Sumber: BPS, Statistik Indonesia 2019 / *Source: BPS, Statistic Yearbook of Indonesia 2019*

Tabel 14.7
Table

Luas Wilayah, Penduduk dan Kepadatan Penduduk menurut Provinsi, 2018
Area and Population Density by Province, 2018

Provinsi <i>Province</i>	Ibu Kota Provinsi <i>Provincial Capital</i>	Luas Wilayah Area <i>(Km²/sq.km)</i>	Jumlah Pulau <i>Number of Islands</i>	Jumlah Penduduk <i>Population (ribu jiwa)</i>	Kepadatan Penduduk Per Km ² <i>Population Density /Sq.Km</i>	Persentase terhadap Penduduk Indonesia <i>Percentage of Total Population</i>
(1)	(2)	(3)	(4)	(5)	(6)	(7)
1. Aceh	Banda Aceh	57 956,00	331	5 281,3	91	1,99
2. Sumatera Utara	Medan	72 981,23	232	14 415,4	198	5,44
3. Sumatera Barat	Padang	42 012,89	211	5 382,1	128	2,03
4. Riau	Pekanbaru	87 023,66	161	6 814,9	78	2,57
5. Jambi	Jambi	50 058,16	15	3 570,3	71	1,35
6. Sumatera Selatan	Palembang	91 592,43	23	8 370,3	91	3,16
7. Bengkulu	Bengkulu	19 919,33	10	1 963,3	99	0,74
8. Lampung	Bandar Lampung	34 623,80	132	8 370,5	242	3,16
9. Kep. Bangka Belitung	Pangkal Pinang	16 424,06	556	1 459,9	89	0,55
10. Kepulauan Riau	Tanjung Pinang	8 201,72	1 994	2 136,5	260	0,81
11. DKI Jakarta	Jakarta	664,01	110	10 467,6	15 764	3,95
12. Jawa Barat	Bandung	35 377,76	30	48 683,7	1 376	18,37
13. Jawa Tengah	Semarang	32 800,69	72	34 490,8	1 052	13,01
14. DI Yogyakarta	Yogyakarta	3 133,15	33	3 802,9	1 214	1,43
15. Jawa Timur	Surabaya	47 799,75	431	39 500,9	826	14,91
16. Banten	Serang	9 662,92	81	12 689,7	1 313	4,79
17. Bali	Denpasar	5 780,06	33	4 292,2	743	1,62
18. Nusa Tenggara Barat	Mataram	18 572,32	407	5 013,7	270	1,89
19. Nusa Tenggara Timur	Kupang	48 718,10	532	5 371,5	110	2,03
20. Kalimantan Barat	Pontianak	147 307,00	243	5 001,7	34	1,89
21. Kalimantan Tengah	Palangka Raya	153 564,50	64	2 660,2	17	1,00
22. Kalimantan Selatan	Banjarmasin	38 744,23	172	4 182,7	108	1,58
23. Kalimantan Timur	Samarinda	129 066,64	419	3 648,8	28	1,38
24. Kalimantan Utara	Bulungan	75 467,70	34	716,4	9	0,27
25. Sulawesi Utara	Manado	13 851,64	287	2 484,4	179	0,94
26. Sulawesi Tengah	Palu	61 841,29	1 632	3 010,4	49	1,14
27. Sulawesi Selatan	Makassar	46 717,48	314	8 772,0	188	3,31
28. Sulawesi Tenggara	Kendari	38 067,70	527	2 653,7	70	1,00
29. Gorontalo	Gorontalo	11 257,07	123	1 185,5	105	0,45
30. Sulawesi Barat	Mamuju	16 787,18	41	1 355,6	81	0,51
31. Maluku	Ambon	46 914,03	1 286	1 773,8	38	0,67
32. Maluku Utara	Ternate	31 982,50	856	1 232,6	39	0,47
33. Papua Barat	Manokwari	102 955,15	4 108	937,5	9	0,35
34. Papua	Jayapura	319 036,05	556	3 322,5	10	1,25
Indonesia	2018	1 916 862,20	16 056	265 015,30	138	100,00
	2017	1 916 862,20	16 056	261 890,90	137	100,00
	2016	1 913 578,68	15 344	259 427,40	136	100,00
	2015	1 910 931,32	17 504	255 461,60	134	100,00
	2014	1 910 931,32	17 504	252 164,80	132	100,00

Sumber: BPS, Statistik Indonesia 2019 / Source: BPS, Statistic Yearbook of Indonesia 2019

Tabel
Table 14.8

Rumah Tangga dan Rata-Rata Banyaknya Anggota Rumah Tangga Menurut Provinsi di Indonesia (Orang), 2010, 2017 dan 2018
(Number of Household and Average Household Size by Province (People), 2010, 2017 dan 2018)

Provinsi <i>Province</i>	Rumah Tangga/ <i>Household</i> (ribu/ <i>Thousand</i>)			Rata-Rata Banyaknya Anggota Rumah Tangga <i>Average Household Size</i>		
	2010	2017	2018	2010	2017	2018
(1)	(2)	(3)	(4)	(5)	(6)	(7)
1. Aceh	1 073,30	1 230,90	1 252,60	4,2	4,2	4,2
2. Sumatera Utara	3 048,60	3 331,30	3 366,30	4,3	4,3	4,3
3. Sumatera Barat	1 156,90	1 263,60	1 277,70	4,2	4,2	4,2
4. Riau	1 337,40	1 598,20	1 636,10	4,2	4,2	4,2
5. Jambi	774,60	874,90	888,50	4,0	4,0	4,0
6. Sumatera Selatan	1 821,20	2 011,00	2 035,90	4,1	4,1	4,1
7. Bengkulu	434,60	487,70	494,90	4,0	4,0	4,0
8. Lampung	1 941,10	2 102,60	2 122,30	3,9	3,9	3,9
9. Kep. Bangka Belitung	313,00	364,40	371,90	3,9	3,9	3,9
10. Kepulauan Riau	445,40	550,40	565,00	3,8	3,8	3,8
11. DKI Jakarta	2 518,50	2 710,60	2 735,10	3,8	3,8	3,8
12. Jawa Barat	11 540,00	12 751,70	12 915,30	3,7	3,8	3,8
13. Jawa Tengah	8 721,00	9 190,90	9 250,80	3,7	3,7	3,7
14. DI Yogyakarta	1 041,00	1 131,00	1 143,40	3,3	3,3	3,3
15. Jawa Timur	10 405,80	10 852,90	10 905,70	3,6	3,6	3,6
16. Banten	2 610,40	3 048,10	3 108,80	4,1	4,1	4,1
17. Bali	1 032,70	1 125,30	1 137,80	3,8	3,8	3,8
18. Nusa Tenggara Barat	1 257,00	1 376,50	1 392,20	3,6	3,6	3,6
19. Nusa Tenggara Timur	1 018,80	1 144,70	1 163,00	4,6	4,6	4,6
20. Kalimantan Barat	1 026,70	1 147,20	1 163,10	4,3	4,3	4,3
21. Kalimantan Tengah	575,10	675,60	690,00	3,9	3,9	3,9
22. Kalimantan Selatan	979,60	1 107,10	1 123,90	3,7	3,7	3,7
23. Kalimantan Timur	876,70	889,10	907,30	4,1	4,0	4,0
24. Kalimantan Utara	-	155,60	161,30	-	4,4	4,4
25. Sulawesi Utara	583,70	629,50	635,30	3,9	3,9	3,9
26. Sulawesi Tengah	623,20	698,40	708,80	4,2	4,2	4,2
27. Sulawesi Selatan	1 853,90	1 994,30	2 012,40	4,3	4,4	4,4
28. Sulawesi Tenggara	504,60	585,70	597,20	4,4	4,4	4,4
29. Gorontalo	245,10	274,30	278,40	4,3	4,3	4,3
30. Sulawesi Barat	259,90	297,30	302,80	4,5	4,5	4,5
31. Maluku	318,40	361,90	368,20	4,8	4,8	4,8
32. Maluku Utara	215,50	249,80	254,60	4,8	4,8	4,8
33. Papua Barat	169,20	202,10	207,00	4,5	4,5	4,5
34. Papua	664,30	758,80	771,80	4,3	4,3	4,3
Indonesia	61 390,30	67 173,40	67 945,40	3,9	3,9	3,9

Sumber : BPS, Statistik Indonesia 2019 dan Proyeksi Penduduk Indonesia 2010-2035

Source : BPS, Statistical Yearbook of Indonesia 2019 and Indonesia Population Projection 2010-2035

Tabel
Table 14.9

Persentase Penduduk Berumur 7 - 24 Tahun Ke Atas Menurut Provinsi dan Status Pendidikan di Indonesia, 2018
Percentage of Population 7 - 24 Years of Age and Over by Province and Education Status in Indonesia, 2018

Provinsi <i>Province</i>	Tidak/Belum Pernah Sekolah <i>Never/not yet attended school</i>	Yang Masih Sekolah <i>Attending School</i>	Tidak Bersekolah Lagi <i>Not Attending School Anymore</i>	Jumlah <i>Total</i>
(1)	(2)	(3)	(4)	(5)
1. Aceh	0,25	76,21	23,54	100,00
2. Sumatera Utara	0,45	74,08	25,47	100,00
3. Sumatera Barat	0,44	77,52	22,04	100,00
4. Riau	0,47	73,58	25,95	100,00
5. Jambi	0,28	71,04	28,69	100,00
6. Sumatera Selatan	0,31	69,07	30,62	100,00
7. Bengkulu	0,16	74,81	25,03	100,00
8. Lampung	0,36	70,63	29,01	100,00
9. Kep. Bangka Belitung	0,23	67,02	32,76	100,00
10. Kepulauan Riau	0,32	74,10	25,58	100,00
11. DKI Jakarta	0,24	70,51	29,25	100,00
12. Jawa Barat	0,25	68,25	31,50	100,00
13. Jawa Tengah	0,35	68,89	30,76	100,00
14. DI Yogyakarta	0,09	80,46	19,45	100,00
15. Jawa Timur	0,37	69,19	30,44	100,00
16. Banten	0,42	68,26	31,32	100,00
17. Bali	0,47	73,14	26,39	100,00
18. Nusa Tenggara Barat	0,39	73,15	26,46	100,00
19. Nusa Tenggara Timur	1,23	75,46	23,30	100,00
20. Kalimantan Barat	0,57	69,65	29,78	100,00
21. Kalimantan Tengah	0,53	69,71	29,76	100,00
22. Kalimantan Selatan	0,71	70,37	28,93	100,00
23. Kalimantan Timur	0,31	74,46	25,23	100,00
24. Kalimantan Utara	1,27	71,74	26,99	100,00
25. Sulawesi Utara	0,46	69,69	29,85	100,00
26. Sulawesi Tengah	0,78	72,77	26,45	100,00
27. Sulawesi Selatan	0,60	73,33	26,07	100,00
28. Sulawesi Tenggara	0,75	74,69	24,56	100,00
29. Gorontalo	0,58	70,16	29,26	100,00
30. Sulawesi Barat	0,94	70,16	28,90	100,00
31. Maluku	0,22	78,11	21,67	100,00
32. Maluku Utara	0,57	76,41	23,02	100,00
33. Papua Barat	1,64	74,99	23,37	100,00
34. Papua	16,40	62,22	21,38	100,00
Indonesia	0,63	70,70	28,67	100,00

Sumber : BPS, Statistik Kesejahteraan Rakyat 2018
Source : BPS, Welfare Statistics 2018

Tabel 14.10
Table

Penduduk Berumur 15 Tahun Ke Atas Menurut Provinsi dan Kegiatan Selama Seminggu Yang Lalu di Indonesia (Orang), 2018
Population Aged 15 and Over by Province and Type of Activity During the Previous Week in Indonesia (People), 2018

Provinsi Province	Angkatan Kerja/Economically Active					Bukan Angkatan Kerja Non Economically Active	Jumlah Total
	Bekerja Working	Pengangguran Terbuka <i>Unemployed</i>			Jumlah Total		
		Pernah Bekerja Ever Worked	Tidak Pernah Bekerja Never Worked	Jumlah Total			
(1)	(2)	(3)	(4)	(5)	(6)	(7)	(8)
1. Aceh	2 203 717	36 176	113 547	149 723	2 353 440	1 309 810	3 663 250
2. Sumatera Utara	6 728 431	153 847	242 180	396 027	7 124 458	2 795 206	9 919 664
3. Sumatera Barat	2 410 450	49 311	92 369	141 680	2 552 130	1 242 268	3 794 398
4. Riau	2 915 597	76 978	115 823	192 801	3 108 398	1 657 038	4 765 436
5. Jambi	1 721 362	25 225	43 850	69 075	1 790 437	824 853	2 615 290
6. Sumatera Selatan	3 963 870	71 424	103 663	175 087	4 138 957	1 886 949	6 025 906
7. Bengkulu	963 463	15 352	19 709	35 061	998 524	426 706	1 425 230
8. Lampung	4 060 377	86 096	85 593	171 689	4 232 066	1 842 623	6 074 689
9. Kep. Bangka Belitung	701 366	14 649	11 903	26 552	727 918	345 943	1 073 861
10. Kepulauan Riau	901 019	38 290	30 823	69 113	970 132	528 927	1 499 059
11. DKI Jakarta	4 726 779	138 511	176 330	314 841	5 041 620	2 842 399	7 884 019
12. Jawa Barat	20 779 888	918 640	929 594	1 848 234	22 628 122	13 335 063	35 963 185
13. Jawa Tengah	17 245 548	472 352	341 995	814 347	18 059 895	8 281 649	26 341 544
14. DI Yogyakarta	2 118 392	43 004	30 346	73 350	2 191 742	795 588	2 987 330
15. Jawa Timur	20 449 949	422 282	428 192	850 474	21 300 423	9 404 062	30 704 485
16. Banten	5 332 496	221 613	275 119	496 732	5 829 228	351 506	6 180 734
17. Bali	2 490 870	17 349	17 136	34 485	2 525 355	763 553	3 288 908
18. Nusa Tenggara Barat	2 154 124	44 012	39 245	83 257	2 237 381	1 157 057	3 394 438
19. Nusa Tenggara Timur	2 411 533	20 238	54 510	74 748	2 486 281	1 056 838	3 543 119
20. Kalimantan Barat	2 346 881	48 770	55 748	104 518	2 451 399	1 119 383	3 570 782
21. Kalimantan Tengah	1 301 002	26 006	28 391	54 397	1 355 399	579 921	1 935 320
22. Kalimantan Selatan	2 021 666	48 952	46 326	95 278	2 116 944	895 453	3 012 397
23. Kalimantan Timur	1 618 285	55 372	58 941	114 313	1 732 598	933 311	2 665 909
24. Kalimantan Utara	323 400	9 168	8 629	17 797	341 197	161 950	503 147
25. Sulawesi Utara	1 095 145	28 193	52 471	80 664	1 175 809	690 246	1 866 055
26. Sulawesi Tengah	1 451 491	24 092	27 389	51 481	1 502 972	658 898	2 161 870
27. Sulawesi Selatan	3 774 924	83 858	129 247	213 105	3 988 029	2 340 550	6 328 579
28. Sulawesi Tenggara	1 207 488	20 711	20 013	40 724	1 248 212	540 663	1 788 875
29. Gorontalo	555 533	6 982	16 365	23 347	578 880	280 721	859 601
30. Sulawesi Barat	619 395	9 732	10 495	20 227	639 622	294 659	934 281
31. Maluku	700 143	8 280	46 611	54 891	755 034	445 360	1 200 394
32. Maluku Utara	515 615	4 841	20 990	25 831	541 446	288 861	830 307
33. Papua Barat	417 544	6 909	21 177	28 086	445 630	210 887	656 517
34. Papua	1 777 207	10 730	48 026	58 756	1 835 963	484 899	2 320 862
Indonesia	2018	124 004 950	3 257 945	3 742 746	7 000 691	131 005 641	60 773 800
	2017	121 022 423	2 807 924	4 232 399	7 040 323	128 062 746	64 016 670
	2016	118 411 973	3 500 185	3 531 590	7 031 775	125 443 748	63 652 974
	2015	114 819 199	3 284 097	4 276 725	7 560 822	122 380 021	63 720 896
	2014	114 628 026	3 246 190	3 998 715	7 244 905	121 872 931	61 119 273

Sumber: BPS, Statistik Indonesia 2019 / Source: BPS, *Statistic Yearbook of Indonesia 2019*

Tabel 14.11
Table

Penduduk Berumur 15 Tahun ke atas yang Bekerja Selama Seminggu yang Lalu Menurut Provinsi dan Lapangan Pekerjaan Utama (Orang), 2018
Who Worked During the Previous Week by Province and Main Industry (People), 2018

Provinsi <i>Province</i>	Lapangan Pekerjaan Utama/ <i>Main Industry</i>					
	Pertanian, Kehutanan, Perikanan/ <i>Agriculture, Forestry and Fishing</i>	Pertambangan dan Penggalian / <i>Mining and Quarrying</i>	Industri Pengolahan <i>Industry</i>	Pengadaan Listrik dan Gas/ <i>Electricity and Gas</i>	Konstruksi/ <i>Construction</i>	
(1)	(2)	(3)	(4)	(5)	(6)	
1. Aceh	865 803	17 702	171 870	8 250	166 824	
2. Sumatera Utara	2 390 797	40 835	687 491	19 032	353 259	
3. Sumatera Barat	836 071	39 617	210 052	4 916	146 766	
4. Riau	1 140 824	34 958	217 092	3 978	170 418	
5. Jambi	815 049	44 410	85 674	3 238	92 368	
6. Sumatera Selatan	1 844 251	55 283	308 661	4 804	202 956	
7. Bengkulu	474 705	15 270	52 647	1 841	50 766	
8. Lampung	1 731 718	26 416	365 766	11 178	250 333	
9. Kep. Bangka Belitung	217 325	95 721	49 462	2 211	35 619	
10. Kepulauan Riau	72 615	10 465	210 563	6 443	85 073	
11. DKI Jakarta	15 762	26 291	616 293	11 827	161 229	
12. Jawa Barat	2 869 492	122 945	4 349 675	57 132	1 560 645	
13. Jawa Tengah	4 204 249	107 647	3 756 317	47 295	1 508 556	
14. DI Yogyakarta	432 057	18 772	346 919	6 028	160 636	
15. Jawa Timur	6 643 543	174 812	3 247 537	52 886	1 444 376	
16. Banten	704 057	25 039	1 267 797	19 528	348 997	
17. Bali	501 235	6 073	364 685	5 989	158 190	
18. Nusa Tenggara Barat	721 283	35 210	266 677	7 586	148 826	
19. Nusa Tenggara Timur	1 319 772	29 922	216 175	5 930	106 751	
20. Kalimantan Barat	1 195 545	36 230	150 714	6 730	151 211	
21. Kalimantan Tengah	499 137	81 662	71 912	3 263	78 437	
22. Kalimantan Selatan	683 195	78 053	178 084	5 764	92 536	
23. Kalimantan Timur	347 901	144 717	115 908	6 763	84 908	
24. Kalimantan Utara	85 193	10 752	27 530	1 804	17 178	
25. Sulawesi Utara	269 884	29 055	99 228	4 762	96 915	
26. Sulawesi Tengah	639 023	23 061	109 919	4 593	80 868	
27. Sulawesi Selatan	1 426 501	24 283	341 716	9 217	254 738	
28. Sulawesi Tenggara	427 659	31 387	108 336	4 733	77 222	
29. Gorontalo	167 142	15 474	62 332	1 332	35 103	
30. Sulawesi Barat	323 280	5 400	46 390	874	39 739	
31. Maluku	257 643	10 663	59 222	2 831	43 255	
32. Maluku Utara	235 800	13 471	28 365	1 535	25 393	
33. Papua Barat	140 447	6 434	27 814	919	24 881	
34. Papua	1 204 116	16 226	32 633	3 235	45 325	
Indonesia	2018	35 703 074	1 454 256	18 251 456	338 447	8 300 297

Lanjutan Tabel/Continued Table 14.11

Provinsi Province	Lapangan Pekerjaan Utama/Main Industry					
	Perdagangan Besar dan Eceran; Reparasi Mobil dan Sepeda Motor/ Wholesale and Retail Trade; Repair of Motor Vehicles and Motorcycles	Transportasi dan Pergudangan/Transportation and Storage	Penyediaan Akomodasi dan Makanan/Minum/ Accommodation and Food Service Activities	Informasi dan Komunikasi/ Information and Communication	Jasa Keuangan dan Asuransi/ Financial and Insurance Activities	Real Estat/Real Estate Activities
(1)	(7)	(8)	(9)	(10)	(11)	(12)
1. Aceh	312 471	81 737	99 556	7 949	16 715	233
2. Sumatera Utara	1 210 486	329 664	415 764	43 330	73 744	8 623
3. Sumatera Barat	455 916	86 367	181 356	14 744	20 283	599
4. Riau	509 061	99 998	178 648	14 175	35 046	2 726
5. Jambi	265 575	51 933	64 480	6 521	14 649	1 679
6. Sumatera Selatan	626 390	172 939	154 647	17 446	29 956	6 377
7. Bengkulu	151 809	23 364	33 376	2 882	9 257	942
8. Lampung	779 395	169 561	150 851	17 917	32 968	1 627
9. Kep. Bangka Belitung	131 935	12 219	27 324	4 199	6 053	1 307
10. Kepulauan Riau	174 358	58 060	54 914	8 111	15 958	4 063
11. DKI Jakarta	1 169 925	504 457	475 779	115 309	198 272	106 121
12. Jawa Barat	4 620 828	1 135 330	1 595 733	233 338	368 386	126 479
13. Jawa Tengah	3 223 971	567 371	1 215 125	83 296	242 628	14 047
14. DI Yogyakarta	393 305	76 344	207 788	16 217	34 382	1 956
15. Jawa Timur	3 696 514	599 402	1 279 771	112 411	236 427	36 014
16. Banten	1 031 459	366 110	310 239	65 981	145 002	49 438
17. Bali	502 064	72 194	318 574	7 566	60 987	3 193
18. Nusa Tenggara Barat	437 913	73 027	91 245	5 923	23 066	-
19. Nusa Tenggara Timur	232 586	98 633	19 783	5 752	16 217	-
20. Kalimantan Barat	299 072	65 698	95 158	8 883	20 966	4 413
21. Kalimantan Tengah	230 829	41 620	46 025	6 515	9 334	1 307
22. Kalimantan Selatan	369 166	84 754	149 336	16 212	21 936	4 149
23. Kalimantan Timur	325 374	73 682	109 491	14 513	27 923	3 140
24. Kalimantan Utara	54 711	16 487	15 426	3 733	8 820	-
25. Sulawesi Utara	200 383	83 110	53 759	9 484	21 492	939
26. Sulawesi Tengah	195 999	42 833	50 245	6 863	13 864	-
27. Sulawesi Selatan	720 352	156 019	134 126	20 069	47 853	8 594
28. Sulawesi Tenggara	212 023	38 653	43 559	6 116	11 528	594
29. Gorontalo	92 277	36 667	19 551	2 545	5 223	154
30. Sulawesi Barat	86 502	15 091	10 755	693	3 334	NA
31. Maluku	103 582	48 470	18 189	5 102	5 778	NA
32. Maluku Utara	60 304	29 596	8 883	3 361	6 037	-
33. Papua Barat	62 863	27 785	11 490	1 660	5 402	216
34. Papua	134 117	59 407	21 290	5 857	7 427	816
Indonesia 2018	23 073 515	5 398 582	7 662 236	894 673	1 796 913	389 925

COMPARISON BETWEEN PROVINCES

Lanjutan Tabel/Continued Table 14.11

Provinsi Province	Lapangan Pekerjaan Utama/Main Industry					Jumlah / Total	
	Jasa Perusa- haan/Business Activities	Administrasi Pemerintahan, Pertahanan, dan Jaminan Sosial Wajib/ Public Admin- istration and Defence; Com- pulsory Social Security	Jasa Pendi- dikan/Educa- tion	Jasa Kese- hatan dan Kegiatan So- sial/Human Health and Social Work Activities	Jasa Lainnya/ Other Services Activities		
(1)	(7)	(8)	(9)	(10)	(11)	(12)	
1. Aceh	18 203	147 331	148 798	60 010	76 742	2 203 717	
2. Sumatera Utara	60 999	257 231	345 472	115 391	348 344	6 728 431	
3. Sumatera Barat	33 643	123 233	141 796	44 878	60 975	2 410 450	
4. Riau	33 598	122 204	187 918	44 339	110 583	2 915 597	
5. Jambi	15 315	85 236	96 610	27 323	46 682	1 721 362	
6. Sumatera Selatan	28 821	129 217	195 533	50 411	129 529	3 963 870	
7. Bengkulu	8 254	51 955	46 561	13 549	19 805	963 463	
8. Lampung	29 732	132 575	161 432	49 424	143 190	4 060 377	
9. Kep. Bangka Belitung	6 819	44 388	27 769	10 768	26 762	701 366	
10. Kepulauan Riau	15 914	53 566	46 209	15 424	64 202	901 019	
11. DKI Jakarta	195 408	204 498	219 501	112 800	565 947	4 726 779	
12. Jawa Barat	362 688	630 453	1 034 765	299 757	1 294 434	20 779 888	
13. Jawa Tengah	164 277	373 745	706 400	222 487	769 219	17 245 548	
14. DI Yogyakarta	49 970	73 888	118 129	35 184	141 534	2 118 392	
15. Jawa Timur	213 934	471 550	909 899	229 091	1 027 633	20 449 949	
16. Banten	155 644	139 795	233 493	82 819	334 610	5 332 496	
17. Bali	57 901	137 796	116 739	50 097	121 833	2 490 870	
18. Nusa Tenggara Barat	13 054	85 980	118 243	21 462	91 164	2 154 124	
19. Nusa Tenggara Timur	16 591	123 411	131 811	35 616	47 418	2 411 533	
20. Kalimantan Barat	19 990	88 778	106 748	25 038	68 213	2 346 881	
21. Kalimantan Tengah	11 253	87 406	72 282	19 831	37 493	1 301 002	
22. Kalimantan Selatan	22 457	79 667	118 028	29 609	81 460	2 021 666	
23. Kalimantan Timur	37 665	114 392	103 380	28 555	71 629	1 618 285	
24. Kalimantan Utara	3 187	39 097	21 482	8 423	8 704	323 400	
25. Sulawesi Utara	10 957	82 766	58 750	21 201	50 271	1 095 145	
26. Sulawesi Tengah	11 828	109 546	86 114	26 625	44 339	1 451 491	
27. Sulawesi Selatan	35 023	207 003	207 913	68 630	103 301	3 774 924	
28. Sulawesi Tenggara	6 772	99 522	85 559	26 868	25 064	1 207 488	
29. Gorontalo	4 490	41 079	34 660	10 014	27 027	555 533	
30. Sulawesi Barat	3 005	37 672	29 794	7 185	8 751	619 395	
31. Maluku	3 967	54 752	51 450	13 235	19 223	700 143	
32. Maluku Utara	3 035	47 083	36 149	5 430	10 354	515 615	
33. Papua Barat	3 848	61 857	20 492	10 147	9 725	417 544	
34. Papua	6 549	142 608	46 999	26 839	22 940	1 777 207	
Indonesia	2018	1 664 791	4 681 280	6 066 878	1 848 460	6 009 100	124 004 950

Sumber: BPS, Statistik Indonesia 2019

Source: BPS, Statistic Yearbook of Indonesia 2019

Tabel
Table 14.12

Tingkat Pengangguran Terbuka (TPT) dan Tingkat Partisipasi Angkatan Kerja (TPAK) Menurut Provinsi di Indonesia, 2017 - 2018
Open Unemployment Rate (OURs) and Labor Force Participation Rate (LFPRs) by Province in Indonesia, 2017 - 2018

Provinsi Province	TPT/OUR				TPAK/LFPR			
	2017		2018		2017		2018	
	Feb.	Agust.	Feb.	Agust.	Feb.	Agust.	Feb.	Agust
(1)	(2)	(3)	(4)	(5)	(6)	(7)	(8)	(9)
1. Aceh	7,39	6,57	6,55	6,36	65,59	63,74	64,98	64,24
2. Sumatera Utara	6,41	5,60	5,59	5,56	69,13	68,88	73,36	71,82
3. Sumatera Barat	5,80	5,58	5,55	5,55	70,42	66,29	72,80	67,26
4. Riau	5,76	6,22	5,72	6,20	68,42	64,00	70,07	65,23
5. Jambi	3,67	3,87	3,65	3,86	70,84	67,52	71,26	68,46
6. Sumatera Selatan	3,80	4,39	4,09	4,23	72,12	69,50	73,04	68,69
7. Bengkulu	2,81	3,74	2,70	3,51	74,59	69,30	73,12	70,06
8. Lampung	4,43	4,33	4,33	4,06	71,63	67,83	72,84	69,67
9. Kep. Bangka Belitung	4,46	3,78	3,61	3,65	70,35	66,72	71,34	67,79
10. Kepulauan Riau	6,44	7,16	6,43	7,12	73,47	66,41	71,85	64,72
11. DKI Jakarta	5,36	7,14	5,34	6,24	70,18	61,97	69,27	63,95
12. Jawa Barat	8,49	8,22	8,16	8,17	64,60	63,34	63,82	62,92
13. Jawa Tengah	4,15	4,57	4,23	4,51	70,20	69,11	69,58	68,56
14. DI Yogyakarta	2,84	3,02	3,06	3,35	72,00	71,52	72,21	73,37
15. Jawa Timur	4,10	4,00	3,85	3,99	68,93	68,78	68,71	69,37
16. Banten	7,75	9,28	7,77	8,52	67,23	62,32	67,06	63,49
17. Bali	1,28	1,48	0,86	1,37	76,87	75,24	79,83	76,78
18. Nusa Tenggara Barat	3,86	3,32	3,38	3,72	72,62	68,49	69,83	65,91
19. Nusa Tenggara Timur	3,21	3,27	2,98	3,01	72,82	69,09	73,00	70,17
20. Kalimantan Barat	4,22	4,36	4,15	4,26	72,03	68,63	72,35	68,65
21. Kalimantan Tengah	3,13	4,23	3,18	4,01	73,64	67,74	72,97	70,03
22. Kalimantan Selatan	3,53	4,77	3,86	4,50	73,41	70,06	73,41	70,27
23. Kalimantan Timur	8,55	6,91	6,90	6,60	65,45	63,75	68,87	64,99
24. Kalimantan Utara	5,17	5,54	4,68	5,22	68,33	68,24	70,06	67,81
25. Sulawesi Utara	6,12	7,18	6,09	6,86	68,78	60,85	67,63	63,01
26. Sulawesi Tengah	2,97	3,81	3,19	3,43	73,87	67,14	73,28	69,52
27. Sulawesi Selatan	4,77	5,61	5,39	5,34	64,28	60,98	66,36	63,02
28. Sulawesi Tenggara	3,14	3,30	2,79	3,26	73,05	68,70	72,73	69,78
29. Gorontalo	3,65	4,28	3,62	4,03	70,44	64,78	72,90	67,34
30. Sulawesi Barat	2,98	3,21	2,45	3,16	70,68	66,96	71,53	68,46
31. Maluku	7,77	9,29	7,38	7,27	66,08	60,18	65,02	62,90
32. Maluku Utara	4,82	5,33	4,65	4,77	69,48	63,65	71,49	65,21
33. Papua Barat	7,52	6,49	5,67	6,30	70,20	67,47	70,99	67,88
34. Papua	3,96	3,62	2,91	3,20	77,30	76,94	79,38	79,11
Indonesia	5,33	5,50	5,13	5,34	69,02	66,67	69,20	67,26

Sumber: BPS, Statistik Indonesia 2019 / Source: BPS, Statistic Yearbook of Indonesia 2019

Tabel 14.13
Table

Persentase Wanita Berumur 15 - 49 Tahun dan Berstatus Kawin yang Sedang Menggunakan /Memakai Alat KB Menurut Provinsi, 2014 - 2018
Proportion of Married Women Aged 15 - 49 Years Who Currently Used Contraceptive by Province, 2014 - 2018

Provinsi <i>Province</i>	2014	2015	2016	2017	2018
(1)	(2)	(3)	(4)	(5)	(6)
1. Aceh	52,09	46,92	48,91	47,91	46,92
2. Sumatera Utara	51,87	49,06	48,65	47,61	47,84
3. Sumatera Barat	53,20	48,53	50,77	47,39	46,86
4. Riau	56,29	54,42	55,09	54,07	53,50
5. Jambi	67,50	64,16	64,56	61,26	62,04
6. Sumatera Selatan	66,47	68,06	68,46	66,21	65,58
7. Bengkulu	70,61	67,83	68,10	64,89	65,01
8. Lampung	69,36	67,35	69,70	66,72	66,60
9. Kep. Bangka Belitung	67,06	64,99	67,08	63,78	64,94
10. Kepulauan Riau	47,19	47,05	46,93	46,46	47,56
11. DKI Jakarta	55,14	54,75	52,46	50,99	50,93
12. Jawa Barat	65,36	65,67	61,65	62,28	63,63
13. Jawa Tengah	63,88	62,15	61,48	60,90	61,10
14. DI Yogyakarta	61,41	59,33	58,70	56,40	56,38
15. Jawa Timur	65,33	63,79	63,93	63,64	62,80
16. Banten	62,71	61,16	60,96	60,40	61,41
17. Bali	64,64	60,03	61,37	60,38	61,48
18. Nusa Tenggara Barat	58,79	59,07	58,36	55,09	54,65
19. Nusa Tenggara Timur	44,92	42,08	44,86	43,84	43,47
20. Kalimantan Barat	69,07	65,76	65,01	65,69	64,04
21. Kalimantan Tengah	72,07	68,50	65,31	67,21	65,66
22. Kalimantan Selatan	70,80	70,13	69,78	67,59	67,42
23. Kalimantan Timur	60,74	59,86	57,02	57,85	57,01
24. Kalimantan Utara	-	52,67	51,06	50,27	49,46
25. Sulawesi Utara	68,29	66,67	65,96	64,07	63,13
26. Sulawesi Tengah	60,38	57,55	56,69	57,71	57,04
27. Sulawesi Selatan	53,04	48,38	48,75	48,05	48,02
28. Sulawesi Tenggara	54,10	48,66	53,42	51,48	51,84
29. Gorontalo	66,83	64,78	64,13	62,26	60,90
30. Sulawesi Barat	49,00	47,69	49,97	50,08	50,53
31. Maluku	41,71	43,21	40,80	42,17	42,00
32. Maluku Utara	52,93	51,73	52,18	53,61	52,52
33. Papua Barat	42,12	43,96	42,74	35,09	35,69
34. Papua	27,88	23,37	23,56	25,13	23,82
Indonesia	61,75	59,98	59,39	58,70	58,73

Catatan/Note : Tahun 2013 merupakan perhitungan berdasarkan angka proyeksi mundur/
In 2013 are new figure based on backcasting

¹ : Data Tahun 2013-2014 masih bergabung dengan Provinsi Kalimantan Timur/
Data in 2013-2014 were included in Kalimantan Timur Province

Tabel 14.14
Table

Banyaknya Perguruan Tinggi¹, Mahasiswa dan Tenaga Edukatif Negeri dan Swasta di Bawah Kementerian Pendidikan dan Kebudayaan Menurut Provinsi, 2017/2018
Number of State and Private Universities, Students and Teachers Under The Ministry of National Education by Province, 2017/2018

Provinsi Province	Jumlah Perguruan Tinggi/Akademi Number of University/ Academy		Jumlah Mahasiswa Number of Student		Jumlah Tenaga Edukatif Number of Teacher		
	Negeri State	Swasta Private	Negeri State	Swasta Private	Negeri State	Swasta Private	
(1)	(2)	(3)	(4)	(5)	(6)	(7)	
1. Aceh	7	111	69 607	64 382	3 387	4 919	
2. Sumatera Utara	3	273	75 804	331 321	2 903	12 627	
3. Sumatera Barat	5	100	81 001	93 107	3 348	4 273	
4. Riau	2	78	38 428	94 254	1 369	3 290	
5. Jambi	1	40	34 002	33 859	957	1 496	
6. Sumatera Selatan	2	104	33 683	100 037	1 774	4 879	
7. Bengkulu	2	16	20 261	27 489	863	1 320	
8. Lampung	3	81	38 901	76 929	1 802	3 422	
9. Kep. Bangka Belitung	2	16	5 019	7 015	253	411	
10. Kepulauan Riau	2	31	9 745	33 916	342	1 464	
11. DKI Jakarta	5	315	677 335	615 236	4 464	23 612	
12. Jawa Barat	12	385	175 261	653 271	7 999	23 703	
13. Jawa Tengah	9	271	155 635	399 511	6 355	13 488	
14. DI Yogyakarta	4	106	123 418	253 911	4 542	7 958	
15. Jawa Timur	17	320	301 160	521 475	10 367	21 809	
16. Banten	1	121	18 512	239 205	689	8 477	
17. Bali	4	63	54 203	79 842	2 842	3 663	
18. Nusa Tenggara Barat	1	55	26 906	62 414	1 081	3 562	
19. Nusa Tenggara Timur	4	52	49 015	62 908	1 389	2 844	
20. Kalimantan Barat	4	44	47 997	42 184	1 428	1 524	
21. Kalimantan Tengah	1	23	15 263	17 234	802	981	
22. Kalimantan Selatan	3	46	35 895	52 452	1 416	2 434	
23. Kalimantan Timur	5	51	42 430	51 779	1 664	2 306	
24. Kalimantan Utara	1	7	6 216	4 183	267	183	
25. Sulawesi Utara	4	49	61 477	32 528	2 876	1 807	
26. Sulawesi Tengah	1	34	40 782	48 883	1 413	2 010	
27. Sulawesi Selatan	4	209	72 719	264 000	3 217	9 952	
28. Sulawesi Tenggara	2	37	60 941	43 838	1 635	1 943	
29. Gorontalo	1	13	22 067	23 048	750	969	
30. Sulawesi Barat	1	16	6 509	15 608	268	733	
31. Maluku	3	27	22 996	21 173	1 410	1 136	
32. Maluku Utara	1	17	17 659	23 517	603	1 299	
33. Papua Barat	2	19	13 388	25 095	544	981	
34. Papua	3	41	37 868	43 417	873	1 665	
Indonesia	2017/2018	122	3 171	2 492 103	4 459 021	75 892	177 140
	2016/2017	122	3 154	2 211 668	4 712 843	73 607	173 662
	2015/2016	122	3 139	1 472 160	3 904 946	73 001	167 785
	2014/2015	121	3 104	1 958 111	3 938 308	63 704	108 067
	2013/2014	99	3 181	1 827 240	4 012 347	87 533	143 382

Sumber: BPS, Statistik Indonesia 2019/ Source: BPS, Statistic Yearbook of Indonesia 2019

Tabel
Table 14.15

Upah Minimum Provinsi (UMP) per Bulan Menurut Provinsi di Indonesia (Rupiah), 2016-2018
Provincial Minimum Wages per Month by Province in Indonesia (Rupiahs), 2016-2018

Provinsi <i>Province</i>	Upah Minimum Provinsi (UMP)/ <i>Provincial Minimum Wages</i>		
	2016	2017	2018
(1)	(2)	(3)	(4)
Sumatera			
1. Aceh	2 118 500	2 500 000	2 700 000
2. Sumatera Utara	1 811 875	1 961 355	2 132 189
3. Sumatera Barat	1 800 725	1 949 285	2 119 067
4. Riau	2 095 000	2 266 723	2 464 154
5. Jambi	1 906 650	2 063 949	2 243 719
6. Sumatera Selatan	2 206 000	2 388 000	2 595 995
7. Bengkulu	1 605 000	1 737 413	1 888 741
8. Lampung	1 763 000	1 908 448	2 074 673
9. Kepulauan Bangka Belitung	2 341 500	2 534 674	2 755 444
10. Kepulauan Riau	2 178 710	2 358 454	2 563 875
Jawa			
11. D.K.I.Jakarta	3 100 000	3 355 750	3 648 036
12. Jawa Barat	2 250 000	1 420 624	1 544 361
13. Jawa Tengah	-1	1 367 000	1 486 065
14. DI Yogyakarta	-1	1 337 645	1 454 154
15. Jawa Timur	-1	1 388 000	1 508 895
16. Banten	1 784 000	1 931 180	2 099 385
Bali dan Nusa Tenggara			
17. Bali	1 087 600	1 956 727	2 127 157
18. Nusa Tenggara Barat	1 482 950	1 631 245	1 825 000
19. Nusa Tenggara Timur	1 425 000	1 525 000	1 660 000
Kalimantan			
20. Kalimantan Barat	1 739 400	1 882 900	2 046 900
21. Kalimantan Tengah	2 057 558	2 227 307	2 421 305
22. Kalimantan Selatan	2 085 050	2 258 000	2 454 671
23. Kalimantan Timur	2 161 253	2 339 556	2 543 332
24. Kalimantan Utara ¹	2 175 340	2 354 800	2 559 903
Sulawesi			
25. Sulawesi Utara	2 400 000	2 598 000	2 824 286
26. Sulawesi Tengah	1 670 000	1 807 775	1 965 232
27. Sulawesi Selatan	2 250 000	2 435 625	2 647 767
28. Sulawesi Tenggara	1 850 000	2 002 625	2 177 052
29. Gorontalo	1 875 000	2 030 000	2 206 813
30. Sulawesi Barat	1 864 000	2 017 780	2 193 530
Maluku dan Papua			
31. Maluku	1 775 000	1 925 000	2 222 220
32. Maluku Utara	1 681 266	1 975 152	2 320 803
33. Papua Barat	2 237 000	2 421 500	2 667 000
34. Papua	2 435 000	2 663 647	3 000 000
Indonesia	1 997 819	2 142 855	2 268 874

Catatan/Note ¹ : Provinsi Jawa Tengah, DI Yogyakarta, dan Jawa Timur tidak menetapkan UMP Tahun 2016
Jawa Tengah, DI Yogyakarta, dan Jawa Timur don't set the provincial minimum wages in 2016
Sumber: BPS, Statistik Indonesia 2019/ *Source: BPS, Statistic Yearbook of Indonesia 2019*

Tabel 14.16 Indeks Demokrasi Indonesia, 2014-2018
Indonesia Democracy Index 2014-2018

Provinsi/Province	2014	2015	2016	2017	2018
(1)	(2)	(3)	(4)	(5)	(6)
Sumatera					
1. Aceh	63,56	72,29	67,78	72,48	70,93
2. Sumatera Utara	58,80	68,02	69,01	67,37	68,08
3. Sumatera Barat	54,11	63,99	67,46	54,41	69,50
4. R i a u	68,37	68,40	65,83	71,89	73,41
5. Jambi	64,41	71,15	70,68	68,89	74,12
6. Sumatera Selatan	67,12	74,82	79,81	80,95	74,04
7. Bengkulu	59,17	71,70	73,60	74,23	72,73
8. Lampung	63,13	71,62	65,95	61,00	72,01
9. Kepulauan Bangka Belitung	68,79	75,32	72,31	83,00	80,11
10. Kepulauan Riau	66,50	68,39	70,26	72,84	76,33
Jawa					
11. D.K.I.Jakarta	71,18	84,70	85,32	70,85	84,73
12. Jawa Barat	65,18	71,52	73,04	66,82	68,78
13. Jawa Tengah	60,84	77,44	69,75	66,71	70,85
14. DI Yogyakarta	72,36	82,71	83,19	85,58	83,61
15. Jawa Timur	59,32	70,36	76,90	72,24	70,92
16. Banten	69,79	75,50	68,46	71,36	73,72
Bali dan Nusa Tenggara					
17. B a l i	72,22	76,13	79,83	78,95	78,80
18. Nusa Tenggara Barat	57,22	62,62	65,08	65,41	76,04
19. Nusa Tenggara Timur	73,29	68,81	78,47	82,49	75,51
Kalimantan					
20. Kalimantan Barat	67,52	80,58	76,40	75,28	79,13
21. Kalimantan Tengah	64,15	79,00	73,46	74,77	76,12
22. Kalimantan Selatan	63,71	70,84	74,76	73,43	76,25
23. Kalimantan Timur	68,13	77,77	81,24	73,64	72,86
24. Kalimantan Utara ¹	-	-	80,16	76,98	81,06
Sulawesi					
25. Sulawesi Utara	73,11	83,94	79,40	76,34	75,76
26. Sulawesi Tengah	64,50	74,36	76,67	72,20	69,79
27. Sulawesi Selatan	65,20	75,30	67,90	68,53	70,79
28. Sulawesi Tenggara	52,61	70,13	69,44	71,13	68,51
29. Gorontalo	67,21	73,82	76,77	77,48	73,92
30. Sulawesi Barat	64,02	76,69	68,25	72,37	67,74
Maluku dan Papua					
31. Maluku	66,23	72,72	65,90	78,20	77,45
32. Maluku Utara	64,06	67,90	61,52	73,27	70,73
33. Papua Barat	60,70	65,65	59,97	60,35	62,76
34. Papua	60,92	62,15	57,55	61,02	61,34
Indonesia	73,04	72,82	72,82	70,09	72,11

Catatan/Note:

¹ Data Tahun 2013-2014 masih bergabung dengan Provinsi Kalimantan Timur/
Data in 2013-2014 were included in Kalimantan Timur Province

Sumber: Statistik Indonesia 2019, BPS

Source: BPS, *Statistic Yearbook of Indonesia 2019*

COMPARISON BETWEEN PROVINCES

Nilai Ekspor Menurut Pelabuhan-Pelabuhan Penting, 2017 - 2018

Tabel 14.17
Table

(Juta US\$)

Value of Exports by Major Ports, 2017 - 2018 (Million US \$)

Pelabuhan/Major Port	Ekspor/Export	
	2017	2018
(1)	(2)	(3)
Jawa dan Madura	79 705,3	84 096,4
Tanjung Priok	45 311,3	48 068,2
Surabaya / Tj Perak	14 916,2	16 229,6
Semarang/ Tj Emas	5 740,6	6 407,6
Soekarno-Hatta	6 364,6	6 415,7
Lainnya/Others	7 372,6	6 411,6
Sumatera	49 840,7	49 797,1
Biang Lancang (Arun)	0,0	0,8
Belawan	8 111,3	7 733,8
Padang/Teluk Bayur	2 045,5	1 598,1
Dumai	12 972,8	12 497,7
Palembang - Plaju	239,9	370,5
Musi River/Boom Baru	2 702,6	3 186,4
Panjang	2 123,2	1 714,2
Batu Ampar	3 438,7	4 202,3
Sekupang	2 095,0	2 214,1
Kabil/Panau	1 772,0	1 447,1
Lainnya/Others	14 339,7	14 832,1
Kalimantan	27 765,8	29 819,2
Pontianak	431,3	367,5
Banjarmasin	4 154,1	4 734,6
Balikpapan	1 618,1	1 833,9
Bontang	4 478,9	4 565,3
Samarinda	4 768,5	5 103,3
Lainnya/Others	12 314,9	13 214,6
Sulawesi	5 377,7	8 140,5
Ujung Pandang	251,9	160,3
Bitung	627,9	520,3
Lainnya/Others	4 497,9	7459,9
Bali dan Nusa Tenggara	1 402,2	782,5
Benoa/Loloan	0,4	0,5
Ngurah Rai ¹	279,1	306,8
Bima	0,0	8,0
Atapupu	20,4	17,7
Tenau	2,2	0,1
Lainnya/Others	1 100,1	449,4
Maluku dan Papua	4 736,5	7 377,0
Ternate	5,6	1,8
Amamapare	2 349,6	3 760,0
Lainnya/Others	2 381,3	3 615,2
Jumlah/ Total	168 828,2	180 012,7

Sumber : BPS, Indikator Ekonomi, edisi April 2019

Source : BPS, Economic Indicator, April 2018 Edition

Tabel 14.18 Nilai Impor Menurut Pelabuhan-Pelabuhan Penting, 2017 - 2018
(Juta US \$)
Table Value of Imports by Major Ports, 2017 - 2018 (Million US \$)

Pelabuhan Penting <i>Major Port</i>	Impor/Import	
	2017	2018
(1)	(2)	(3)
Jawa dan Madura	128 515,9	150 920,6
Tanjung Priok	66 829,8	77 090,5
Surabaya / Tj Perak	5 478,9	17 652,6
Semarang/ Tj Emas	6 056,1	8 039,8
Soekarno-Hatta	15 622,8	16 482,9
Lainnya/Others	34 528,2	31 654,8
Sumatera	18 693,3	23 729,0
Belawan	4 392,7	5 206,3
Dumai	498,5	557,6
Pulau Sambu	230,0	381,0
Tanjung Uban	998,8	1 232,6
Musi River/Boom Baru	398,7	718,7
Kota Agung	0,0	0,0
Lainnya/Others	12 174,6	15 632,8
Kalimantan	5 067,7	7 023,5
Pontianak	295,8	281,0
Samarinda	162,0	264,6
Balikpapan	2 327,3	3 154,1
lainnya/Others	2 356,5	3 323,8
Sulawesi	3 370,5	5 000,7
Ujung Pandang	190,8	62,7
Bitung	65,6	98,5
Lainnya/Others	3 114,1	4 839,5
Nusa Tenggara, Maluku & Papua	1066,0	1391,2
Amamapare	261,1	241,9
Ambon	394,3	486,2
Lainnya/Others	410,6	663,1
Jumlah/Total	156 985,5	188 711,4

Sumber : BPS, Indikator Ekonomi, edisi April 2019
Source : BPS, Economic Indicator, April 2019 Edition

Tabel
Table 14.19

Luas Panen, Produktivitas dan Produksi Padi1 Menurut Provinsi, 2018
Area Harvested, Productivity and Production of Paddy1 by Province, 2018

Provinsi <i>Province</i>	Luas Panen <i>Area Harvested</i> ¹ (Ha)	Hasil/Ha <i>Yield Rate</i> (Ku/Ha)	Produksi <i>Production</i> ¹ (Ton)	Persentase Produksi Terhadap Total/ <i>Percentage of Total Production</i>	
(1)	(2)	(3)	(4)	(5)	
1. Aceh	297 294	57,11	1 697 756	3,00	
2. Sumatera Utara	360 716	52,89	1 907 725	3,37	
3. Sumatera Barat	318 579	47,45	1 511 538	2,67	
4. Riau	93 755	38,96	365 293	0,65	
5. Jambi	118 408	42,23	500 021	0,88	
6. Sumatera Selatan	513 209	51,57	2 646 566	4,68	
7. Bengkulu	59 455	42,76	254 218	0,45	
8. Lampung	397 435	47,83	1 901 041	3,36	
9. Kep. Bangka Belitung	8 618	21,99	18 951	0,03	
10. Kepulauan Riau	355	23,46	833	0,00	
11. DKI Jakarta	690	57,83	3 990	0,01	
12. Jawa Barat	1 691 725	56,39	9 539 330	16,87	
13. Jawa Tengah	1 680 406	56,61	9 512 434	16,82	
14. DI Yogyakarta	92 035	54,07	497 599	0,88	
15. Jawa Timur	1 828 700	57,63	10 537 922	18,64	
16. Banten	331 444	48,38	1 603 550	2,84	
17. Bali	108 794	59,77	650 245	1,15	
18. Nusa Tenggara Barat	281 013	49,80	1 399 495	2,48	
19. Nusa Tenggara Timur	200 877	39,87	800 980	1,42	
20. Kalimantan Barat	214 877	28,95	622 041	1,10	
21. Kalimantan Tengah	202 142	36,74	742 758	1,31	
22. Kalimantan Selatan	278 853	40,76	1 136 511	2,01	
23. Kalimantan Timur	58 151	41,51	241 398	0,43	
24. Kalimantan Utara	14 133	32,07	45 323	0,08	
25. Sulawesi Utara	82 051	44,69	366 722	0,65	
26. Sulawesi Tengah	204 158	46,77	954 794	1,69	
27. Sulawesi Selatan	1 145 319	50,12	5 740 730	10,15	
28. Sulawesi Tenggara	131 399	37,98	499 007	0,88	
29. Gorontalo	51 765	46,74	241 948	0,43	
30. Sulawesi Barat	67 835	48,08	326 169	0,58	
31. Maluku	23 317	38,98	90 892	0,16	
32. Maluku Utara	10 343	34,19	35 360	0,06	
33. Papua Barat	4 851	28,69	13 916	0,02	
34. Papua	31 133	41,99	130 718	0,23	
Indonesia	2018	10 903 835	51,85	56 537 774	100,00

Catatan/Note : 1 : Kualitas produksi gabah kering giling/The production is in term of dry unhusked paddy

2 Hasil Survei Kerangka Sampel Area (KSA)/Area Sampling Frame (ASF) Survey

Sumber : BPS, Statistik Indonesia 2019

Source : BPS, Statistical Yearbook of Indonesia 2019

Tabel
Table 14.20

Produk Domestik Regional Bruto Atas Dasar Harga Berlaku Menurut Provinsi (Miliar Rupiah), 2014- 2018
Gross Regional Domestic Product at Current Price by Province (Billion Rupiahs), 2014- 2018

Provinsi Province	2014	2015 ^r	2016 ^r	2017 ^x	2018 ^{xx}
(1)	(2)	(3)	(4)	(5)	(6)
1. Aceh	127 897,1	129 092,7	136 844,0	145 807,0	155 912,0
2. Sumatera Utara	521 955,0	571 722,0	626 063,0	684 275,0	741 193,0
3. Sumatera Barat	164 944,3	179 952,0	196 099,0	213 890,0	230 529,0
4. R i a u	679 395,9	652 761,6	681 699,0	704 798,0	755 274,0
5. Jambi	144 814,4	155 065,7	171 199,0	189 868,0	208 379,0
6. Sumatera Selatan	306 421,6	331 765,7	353 867,0	382 886,0	419 723,0
7. Bengkulu	45 389,9	50 334,0	55 384,0	60 658,0	66 413,0
8. Lampung	230 794,5	252 883,1	279 418,0	306 700,0	333 681,0
9. Kepulauan Bangka Belitung	56 373,6	60 987,3	65 048,0	69 861,0	73 069,0
10. Kepulauan Riau	180 880,0	199 570,4	216 008,0	227 763,0	249 077,0
Sumatera	2 458 866,3	2 584 134,5	2 781 629,0	2 986 506,0	3 233 250,0
11. DKI Jakarta	1 762 316,4	1 989 088,8	2 159 074,0	2 365 363,0	2 599 174,0
12. Jawa Barat	1 385 825,1	1 524 974,8	1 653 238,0	1 788 381,0	1 962 232,0
13. Jawa Tengah	922 471,2	1 010 986,6	1 087 317,0	1 172 400,0	1 268 701,0
14. DI Yogyakarta	92 842,5	101 440,5	109 962,0	119 131,0	129 877,0
15. Jawa Timur	1 537 947,6	1 691 477,1	1 855 738,0	2 012 918,0	2 189 784,0
16. Banten	428 740,1	479 300,4	517 898,0	563 463,0	614 907,0
Jawa	6 130 142,9	6 797 268,2	7 383 227,0	8 021 656,0	8 764 675,0
17. B a l i	156 395,7	176 412,7	194 090,0	213 550,0	234 431,0
18. Nusa Tenggara Barat	81 620,7	105 664,7	116 465,0	123 862,0	123 872,0
19. Nusa Tenggara Timur	68 500,4	76 120,8	83 743,0	90 758,0	99 087,0
Bali dan Nusa Tenggara	306 516,8	358 198,2	394 298,0	428 170,0	457 390,0
20. Kalimantan Barat	132 345,3	146 653,6	161 364,0	177 491,0	194 033,0
21. Kalimantan Tengah	89 889,9	100 063,5	111 967,0	125 824,0	138 741,0
22. Kalimantan Selatan	127 882,3	137 056,1	146 090,0	159 181,0	171 936,0
23. Kalimantan Timur	527 515,3	505 105,1	508 880,0	592 280,0	638 117,0
24. Kalimantan Utara	59 184,0	61 722,4	66 042,0	76 928,0	86 059,0
Kalimantan	936 816,8	950 600,7	994 343,0	1 131 704,0	1 228 886,0
25. Sulawesi Utara	80 667,6	91 145,7	100 514,0	110 121,0	119 544,0
26. Sulawesi Tengah	90 246,3	107 573,5	120 030,0	133 951,0	150 636,0
27. Sulawesi Selatan	298 033,8	340 390,2	377 109,0	415 745,0	462 342,0
28. Sulawesi Tenggara	78 622,2	87 714,5	96 995,0	107 424,0	118 093,0
29. Gorontalo	25 193,8	28 493,4	31 698,0	34 538,0	37 736,0
30. Sulawesi Barat	29 458,3	32 987,6	35 945,0	39 584,0	43 545,0
Sulawesi	602 222,0	688 304,9	762 291,0	841 363,0	931 896,0
31. Maluku	31 656,5	34 346,0	37 054,0	39 882,0	43 065,0
32. Maluku Utara	24 042,1	26 638,3	29 151,0	32 273,0	36 498,0
33. Papua Barat	58 181,0	62 888,0	66 631,0	71 791,0	79 644,0
34. Papua	133 330,0	150 307,3	173 209,0	188 945,0	210 660,0
Maluku dan Papua	247 209,6	274 179,6	306 045,0	332 891,0	369 867,0
Jumlah 34 Provinsi	10 681 774,4	11 652 686,1	12 621 833,0	13 742 287,0	14 985 962,0
Total of 34 Provinces					
INDONESIA (PDB)/(GDP)	10 569 705,3	11 526 332,8	12 401 728,5	13 587 212,6	14 837 357,5

Catatan/Note r : Angka Diperbaiki /Revised figures
x : Angka sementara /Provisional figures
xx : Angka sangat sementara/Very provisional figures

Sumber: BPS, Statistik Indonesia 2019/ Source: BPS, Statistic Yearbook of Indonesia 2019

Tabel
Table 14.21

Produk Domestik Regional Bruto Atas Dasar Harga Konstan 2010 Menurut Provinsi (Miliar Rupiah), 2014- 2018
Gross Regional Domestic Product at 2010 Constant Market Price by Province (Billion Rupiahs), 2014- 2018

Provinsi Province	2014	2015 ^r	2016 ^r	2017 ^x	2018 ^{xx}
(1)	(2)	(3)	(4)	(5)	(6)
1. Aceh	113 490,4	112 666,0	116 374,0	121 241,0	126 824,0
2. Sumatera Utara	419 573,3	440 956,0	463 775,0	487 531,0	512 766,0
3. Sumatera Barat	133 340,8	140 719,0	148 134,0	155 976,0	163 995,0
4. R i a u	447 986,8	448 992,0	458 769,0	471 082,0	482 087,0
5. Jambi	119 991,4	125 037,0	130 501,0	136 557,0	142 995,0
6. Sumatera Selatan	243 297,8	254 045,0	266 857,0	281 571,0	298 569,0
7. Bengkulu	36 207,1	38 066,0	40 077,0	42 074,0	44 171,0
8. Lampung	189 797,5	199 537,0	209 794,0	220 626,0	232 214,0
9. Kepulauan Bangka Belitung	44 159,4	45 962,0	47 848,0	49 987,0	52 212,0
10. Kepulauan Riau	146 325,2	155 131,0	162 853,0	166 111,0	173 689,0
Sumatera	1 894 169,7	1 961 111,0	2 044 982,0	2 132 756,0	2 229 522,0
11. D.K.I.Jakarta	1 373 389,1	1 454 564,0	1 539 917,0	1 635 367,0	1 736 196,0
12. Jawa Barat	1 149 216,1	1 207 232,0	1 275 619,0	1 343 864,0	1 419 689,0
13. Jawa Tengah	764 959,2	806 765,0	849 099,0	893 750,0	941 283,0
14. DI Yogyakarta	79 536,1	83 474,0	87 686,0	92 302,0	98 027,0
15. Jawa Timur	1 262 684,5	1 331 376,0	1 405 564,0	1 482 300,0	1 563 756,0
16. Banten	349 351,2	368 377,0	387 835,0	410 046,0	433 884,0
Jawa	4 979 136,2	5 251 788,0	5 545 720,0	5 857 629,0	6 192 835,0
17. B a l i	121 787,6	129 127,0	137 296,0	144 945,0	154 151,0
18. Nusa Tenggara Barat	73 373,0	89 338,0	94 524,0	94 640,0	90 323,0
19. Nusa Tenggara Timur	54 108,0	56 771,0	59 678,0	62 725,0	65 941,0
Bali dan Nusa Tenggara	249 268,6	275 236,0	291 498,0	302 310,0	310 415,0
20. Kalimantan Barat	107 115,0	112 347,0	118 183,0	124 294,0	130 584,0
21. Kalimantan Tengah	73 724,5	78 891,0	83 900,0	89 541,0	94 596,0
22. Kalimantan Selatan	106 779,4	110 863,0	115 744,0	121 856,0	128 106,0
23. Kalimantan Timur	446 029,0	440 676,0	439 004,0	852 742,0	464 823,0
24. Kalimantan Utara	47 696,4	49 316,0	51 165,0	54 535,0	57 826,0
Kalimantan	781 344,3	792 093,0	807 996,0	1 242 968,0	875 935,0
25. Sulawesi Utara	66 360,8	70 425,0	74 765,0	79 485,0	84 259,0
26. Sulawesi Tengah	71 677,5	82 787,0	91 015,0	97 475,0	103 618,0
27. Sulawesi Selatan	233 988,1	250 803,0	269 401,0	288 814,0	309 244,0
28. Sulawesi Tenggara	68 291,8	72 993,0	77 746,0	83 002,0	88 329,0
29. Gorontalo	20 775,8	22 069,0	23 507,0	25 090,0	26 723,0
30. Sulawesi Barat	24 195,7	25 964,0	27 525,0	29 347,0	31 177,0
Sulawesi	485 289,7	525 041,0	563 959,0	603 213,0	643 350,0
31. Maluku	23 567,7	24 859,0	26 284,0	27 814,0	29 465,0
32. Maluku Utara	19 208,8	20 380,0	21 557,0	23 211,0	25 050,0
33. Papua Barat	50 259,9	52 346,0	54 711,0	56 903,0	60 454,0
34. Papua	121 391,2	130 312,0	142 225,0	148 823,0	159 729,0
Maluku dan Papua	214 427,6	227 897,0	244 777,0	256 751,0	274 698,0
Jumlah 34 Provinsi	8 603 636,1	9 033 169,0	9 498 933,0	10 395 625,0	10 526 756,0
Total of 34 Provinces					
INDONESIA (PDB)/(GDP)	8 564 866,6	8 982 517,1	9 434 613,4	9 912 703,6	10 425 316,3

Catatan/Note r : Angka Diperbaiki /Revised figures
x : Angka sementara /Provisional figures
xx : Angka sangat sementara/Very provisional figures

Sumber: BPS, Statistik Indonesia 2019/ Source: BPS, Statistic Yearbook of Indonesia 2019

Tabel
Table 14.22

Produk Domestik Regional Bruto Per Kapita Atas Dasar Harga Berlaku Menurut Provinsi (Ribuan Rupiah), 2014- 2018
Per capita Gross Regional Domestic Product at Current Price by Province (Thousand Rupiah), 2014- 2018

Provinsi Province	2014	2015	2016 ^r	2017 ^x	2018 ^{xx}
(1)	(2)	(3)	(4)	(5)	(6)
1. Aceh	26 065,0	25 808,0	26 852,0	28 097,0	29 522,0
2. Sumatera Utara	37 914,0	41 020,0	44 392,0	47 978,0	51 417,0
3. Sumatera Barat	32 141,0	34 631,0	37 285,0	40 194,0	42 833,0
4. R i a u	109 785,0	102 888,0	104 861,0	105 859,0	110 827,0
5. Jambi	43 300,0	45 580,0	49 495,0	54 016,0	58 365,0
6. Sumatera Selatan	38 585,0	41 201,0	43 361,0	46 315,0	50 114,0
7. Bengkulu	24 604,0	26 846,0	29 076,0	31 359,0	33 827,0
8. Lampung	28 755,0	31 154,0	34 054,0	36 998,0	39 864,0
9. Kep. Bangka Belitung	41 948,0	44 425,0	46 402,0	48 825,0	50 052,0
10. Kep. Riau	94 335,0	101 149,0	106 504,0	109 360,0	116 581,0
11. D.K.I.Jakarta	174 914,0	195 432,0	210 075,0	228 004,0	248 306,0
12. Jawa Barat	30 107,0	32 648,0	34 894,0	37 229,0	40 306,0
13. Jawa Tengah	27 518,0	29 934,0	31 962,0	34 223,0	36 784,0
14. DI Yogyakarta	25 526,0	27 572,0	29 553,0	31 666,0	34 152,0
15. Jawa Timur	39 833,0	43 541,0	47 492,0	51 228,0	55 436,0
16. Banten	36 629,0	40 091,0	42 440,0	45 265,0	48 457,0
17. B a l i	38 100,0	42 480,0	46 211,0	50 288,0	54 618,0
18. Nusa Tenggara Barat	17 098,0	21 852,0	23 787,0	24 994,0	24 707,0
19. Nusa Tenggara Timur	13 600,0	14 867,0	16 094,0	17 165,0	18 447,0
20. Kalimantan Barat	28 062,0	30 619,0	33 191,0	35 984,0	38 794,0
21. Kalimantan Tengah	36 842,0	40 105,0	43 905,0	48 296,0	52 154,0
22. Kalimantan Selatan	32 600,0	34 352,0	36 023,0	38 638,0	41 106,0
23. Kalimantan Timur	157 400,0	147 405,0	145 343,0	165 652,0	174 882,0
24. Kalimantan Utara	95 735,0	96 150,0	99 112,0	111 320,0	120 126,0
25. Sulawesi Utara	33 800,0	37 787,0	41 246,0	44 746,0	48 118,0
26. Sulawesi Tengah	31 875,0	37 395,0	41 082,0	45 157,0	50 038,0
27. Sulawesi Selatan	35 345,0	39 950,0	43 817,0	47 840,0	52 707,0
28. Sulawesi Tenggara	32 116,0	35 092,0	38 022,0	41 279,0	44 502,0
29. Gorontalo	22 583,0	25 143,0	27 545,0	29 565,0	31 832,0
30. Sulawesi Barat	23 415,0	25 728,0	27 513,0	29 741,0	32 124,0
31. Maluku	19 100,0	20 366,0	21 599,0	22 859,0	24 278,0
32. Maluku Utara	21 114,0	22 918,0	24 581,0	26 686,0	29 610,0
33. Papua Barat	68 464,0	72 160,0	74 585,0	78 429,0	84 958,0
34. Papua	43 134,0	47 726,0	54 002,0	57 866,0	63 404,0
Jumlah 34 Provinsi	42 360,0	45 614,0	48 789,0	52 473,0	56 548,0
Total of 34 Provinces					
INDONESIA (PDB)/(GDP)	41 915,9	45 119,6	47 937,7	51 881,2	55 986,9

atan/Note r : Angka Diperbaiki /Revised figures

x : Angka sementara /Provisional figures

xx : Angka sangat sementara/Very provisional figures

Sumber: BPS, Statistik Indonesia 2019/ Source: BPS, Statistic Yearbook of Indonesia 2019

Tabel 14.23
Table

Perkembangan Realisasi Investasi Penanaman Modal Dalam Negeri Menurut Lokasi, 2017- 2018 (Miliar Rupiah)
Statistic of Domestic Direct Investment Realization by location, 2017 - 2018 (Billion Rupiah)

Lokasi/Location	2017 (1 Jan s/d 31 Des)		2018 (1 Jan s/d 31 Des)	
	Proyek <i>Project</i>	Investasi <i>Investment</i>	Proyek <i>Project</i>	Investasi <i>Investment</i>
(1)	(2)	(3)	(4)	(5)
1. Aceh	154	782,8	242,0	970,0
2. Sumatera Utara	307	11 683,6	356,0	8 371,8
3. Sumatera Barat	192	1 517,0	210,0	2 309,5
4. R i a u	285	10 829,8	393,0	9 056,4
5. Jambi	152	3 006,6	190,0	2 876,5
6. Sumatera Selatan	233	8 200,2	270,0	9 519,8
7. Bengkulu	45	296,5	99,0	4 902,8
8. Lampung	69	7 014,8	91,0	12 314,7
9. Kepulauan Bangka Belitung	58	1 734,7	123,0	3 112,9
10. Kepulauan Riau	198	1 398,0	319,0	4 386,0
Sumatera	1 693	165 999,9	2 293,0	57 820,4
11. D.K.I.Jakarta	659	47 262,3	666,0	49097,4
12. Jawa Barat	1 211	38 390,6	1 661,0	42278,2
13. Jawa Tengah	1 403	19 866,0	1 478,0	27474,9
14. DI Yogyakarta	92	294,6	148,0	6131,7
15. Jawa Timur	1 491	45 044,5	1 679,0	33333,1
16. Banten	699	15 141,9	718,0	18637,6
Jawa	5 555	165 999,9	6 350,0	176 952,9
17. B a l i	101	592,5	183,0	1 548,9
18. Nusa Tenggara Barat	61	5 413,5	92,0	4 135,1
19. Nusa Tenggara Timur	61	1 081,9	82,0	4 246,1
Bali dan Nusa Tenggara	223	7 087,9	357,0	9 930,1
20. Kalimantan Barat	248	12 380,9	330,0	6 591,4
21. Kalimantan Tengah	177	3 037,8	195,0	13 091,6
22. Kalimantan Selatan	142	2 981,9	170,0	9 975,2
23. Kalimantan Timur	197	10 980,2	309,0	25 942,0
24. Kalimantan Utara	86	853,3	83,0	1 356,8
Kalimantan	850	30 234,1	1 087,0	56 957,0
25. Sulawesi Utara	57	1 488,2	82,0	4 320,1
26. Sulawesi Tengah	60	1 929,7	130,0	8 488,9
27. Sulawesi Selatan	242	1 969,4	318,0	3 275,9
28. Sulawesi Tenggara	62	3 148,7	54,0	1 603,4
29. Gorontalo	16	888,4	30,0	2 666,8
30. Sulawesi Barat	22	660,2	20,0	3 144,2
Sulawesi	459	10 084,6	634,0	23 499,3
31. Maluku	8	52,3	36,0	1 013,5
32. Maluku Utara	7	1 150,6	23,0	2 276,3
33. Papua Barat	33	1 217,9	23,0	104,6
34. Papua	10	59,2	12,0	50,9
Maluku dan Papua	58,0	2 480,0	94,0	3 445,3
Jumlah/ Total	8 838	262 350,5	10 815,0	328 605,0

Sumber: BPS, Indikator Ekonomi edisi April 2019 / Source: BPS, Economic Indicator, April 2019 edition

Tabel
Table 14.24

Perkembangan Realisasi Investasi Penanaman Modal Luar Negeri Menurut Lokasi, 2017- 2018
Statistic of Foreign Direct Investment Realization by Location, 2017 - 2018

Lokasi/Location (1)	2017 (1 Jan s/d 31 Des)		2018 (1 Jan s/d 31 Des)	
	Proyek <i>Project</i>	Investasi <i>Investment</i>	Proyek <i>Project</i>	Investasi <i>Investment</i>
	(2)	(3)	(4)	(5)
1. Aceh	89	23,2	91	71,2
2. Sumatera Utara	564	1 514,9	491	1 227,6
3. Sumatera Barat	146	194,4	137	180,8
4. R i a u	285	1 061,1	252	1 032,9
5. Jambi	103	76,8	103	101,9
6. Sumatera Selatan	261	1 182,9	239	1 078,6
7. Bengkulu	50	138,7	39	136,6
8. Lampung	133	120,6	121	132,3
9. Kepulauan Bangka Belitung	86	153,1	79	46,3
10. Kepulauan Riau	812	1 031,5	804	831,3
Sumatera	2 529	5 497,2	2 356,0	4 839,5
11. D.K.I.Jakarta	8 803	4 595,0	6 499	4 857,7
12. Jawa Barat	5 309	5 142,9	4 713	5 573,5
13. Jawa Tengah	955	2 372,5	801	2 372,7
14. DI Yogyakarta	179	36,5	184	81,3
15. Jawa Timur	1 750	1 566,7	1 441	1 333,4
16. Banten	2 479	3 047,5	1 895	2 827,3
Jawa	19 475	16 761,1	15 533,0	17 045,9
17. B a l i	1 429	886,9	1 490	1 002,5
18. Nusa Tenggara Barat	604	132,1	651	251,6
19. Nusa Tenggara Timur	166	139,0	175	100,4
Bali dan Nusa Tenggara	2 199	1 158,0	2 316,0	1 354,5
20. Kalimantan Barat	323	568,4	305	491,9
21. Kalimantan Tengah	246	641,0	179	678,5
22. Kalimantan Selatan	117	243,8	99	129,2
23. Kalimantan Timur	340	1 285,2	275	587,5
24. Kalimantan Utara	75	149,0	56	67,3
Kalimantan	1 101	2 887,4	914,0	1 954,4
25. Sulawesi Utara	167	482,9	139	259,9
26. Sulawesi Tengah	161	1 545,6	154	672,4
27. Sulawesi Selatan	196	712,8	191	617,2
28. Sulawesi Tenggara	92	693,0	77	672,9
29. Gorontalo	37	41,3	30	40,8
30. Sulawesi Barat	16	11,4	17	24,7
Sulawesi	669	3 487,0	608,0	2 287,9
31. Maluku	34	212,0	26	8,0
32. Maluku Utara	28	228,1	47	362,8
33. Papua Barat	135	1 924,1	102	286,9
34. Papua	87	84,7	70	1 132,3
Maluku dan Papua	284	2 448,9	245,0	1 790,0
Jumlah/ Total	26 257	32 239,8	21 972	29 272

Sumber: BPS, Indikator Ekonomi edisi April 2019 / Source: BPS, Economic Indicator, April 2019 edition

DATA

MENCERDASKAN BANGSA

Enlighten The Nation



**BADAN PUSAT STATISTIK
PROVINSI DKI JAKARTA**
BPS-Statistics of DKI Jakarta Province

Jl. Salemba Tengah No. 36-38 Paseban Senen Jakarta Pusat, 10440
Telepon: (021) 31928493; Fax: (021) 3152004
Email: bps3100@bps.go.id; Website: jakarta.bps.go.id

ISSN 0215-2150



9 770215 215001