

KABUPATEN PELALAWAN DALAM ANGKA

Pelalawan Regency In Figures

2021



<https://pelalawankab.bps.go.id>



**BADAN PUSAT STATISTIK
KABUPATEN PELALAWAN**
BPS Statistics of Pelalawan Regency

KABUPATEN PELALAWAN DALAM ANGKA

Pelalawan Regency In Figures

2021

<https://pelalawankab.bps.go.id>



Kabupaten Pelalawan Dalam Angka 2021

Pelalawan Regency in Figures 2021

ISSN: 2355-455X

No. Publikasi/Publication Number: 14040.2101

Katalog/Catalog: 1102001.1404

Ukuran Buku/Book Size: 14,8 cm x 21 cm

Jumlah Halaman/Number of Pages: xxxiv + 271 halaman/pages

Naskah/Manuscript:

Badan Pusat Statistik Kabupaten Pelalawan

BPS-Statistics of Pelalawan Regency

Penyunting/Editor:

Badan Pusat Statistik Kabupaten Pelalawan

BPS-Statistics of Pelalawan Regency

Desain Kover oleh/Cover Designed by:

Badan Pusat Statistik Kabupaten Pelalawan

BPS-Statistics of Pelalawan Regency

Ilustrasi Kover/Cover Illustration:

Badan Pusat Statistik Kabupaten Pelalawan

BPS-Statistics of Pelalawan Regency

Diterbitkan oleh/Published by:

© BPS Kabupaten Pelalawan/*BPS-Statistics of Pelalawan Regency*

Dicetak oleh/Printed by: CV MN GRAFIKA

Dilarang mengumumkan, mendistribusikan, mengomunikasikan, dan/atau menggandakan sebagian atau seluruh isi buku ini untuk tujuan komersial tanpa izin tertulis dari Badan Pusat Statistik.

Prohibited to announce, distribute, communicate, and/or copy part or all of this book for commercial purpose without permission from BPS-Statistics Indonesia.

PETA WILAYAH KABUPATEN PELALAWAN
MAP OF PELALAWAN REGENCY

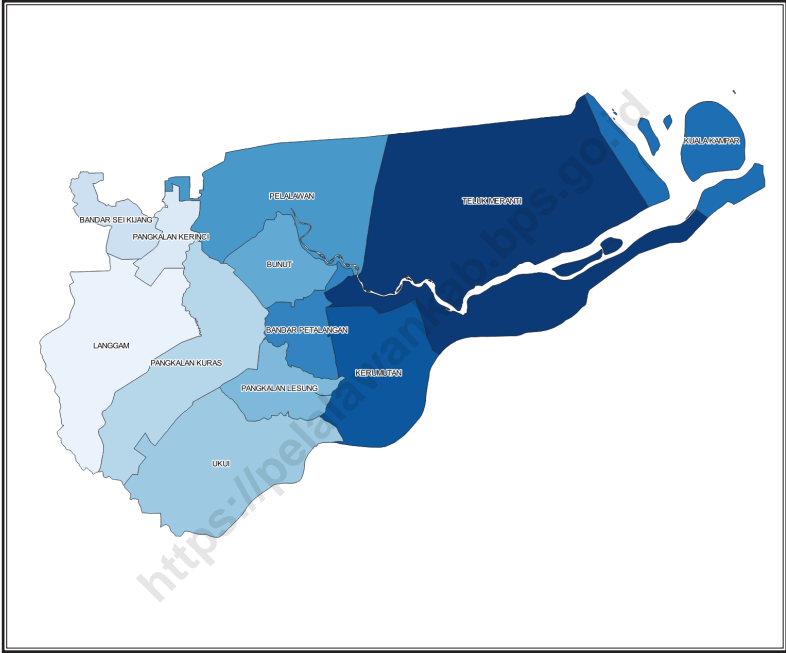

**KEPALA BPS KABUPATEN PELALAWAN
CHIEF STATISTICIAN OF PELALAWAN REGENCY**



Ir. Iwan Trisna, MP



KATA PENGANTAR

Kabupaten Pelalawan Dalam Angka merupakan seri publikasi tahunan BPS Kabupaten Pelalawan yang menyajikan beragam jenis data yang bersumber dari BPS dan institusi lain. Publikasi ini memuat gambaran umum tentang keadaan geografi, pemerintahan, serta perkembangan kondisi sosial-demografi dan perekonomian Kabupaten Pelalawan. Berbagai informasi statistik tersebut disajikan dalam bentuk tabel-tabel sederhana dan untuk memudahkan pemahaman dan pemanfaatan data, disertakan juga penjelasan teknis dari setiap jenis statistik yang ditampilkan.

Dalam usaha memenuhi kebutuhan akan data yang tepat waktu, BPS terus berusaha untuk meningkatkan kecepatan waktu penerbitan dan mutu data yang tersedia. Kami menyadari bahwa publikasi ini masih banyak mengandung kelemahan karena itu saran dan kritik bagi perbaikan penerbitan berikutnya sangat kami hargai.

Dengan terbitnya “Kabupaten Pelalawan Dalam Angka 2021” ini, kami mengucapkan terima kasih atas segala bantuan yang telah diberikan oleh seluruh Dinas/Instansi yang terkait dan terlibat dalam penyusunan publikasi ini.

Pangkalan Kerinci, Februari 2021
KEPALA BADAN PUSAT STATISTIK
KABUPATEN PELALAWAN



Ir. Iwan Trisna, MP



PREFACE

Pelalawan Regency In Figures is an annual publication presenting various data from BPS-Statistics of Pelalawan Regency and other agencies. The publication provides general pictures of geographic, government, and key socio-demographic and economic characteristics of Pelalawan Regency. Various sectoral statistical presented in a simple tabular format, and technical notes for each statistics are also featured in this publication to provide a better understanding in interpreting the data.

In an effort to meet consumer needs for an up to date data, BPS continues to strive to improve the speed of the publication on time and quality of data available. We realize that this publication contains many flaws so suggestions and criticisms for the improvement of the next publication is appreciated.

With the publication of "Pelalawan Regency in Figures 2021", we say thank you for all the assistance given by all Department/Agency that concerned and involved in the preparation of this publication.

Pangkalan Kerinci, February 2021
CHIEF OF BPS-STATISTICS OF
PELALAWAN REGENCY

Ir. Iwan Trisna, MP

DAFTAR ISI / CONTENTS

	Halaman <i>Page</i>
Kata Pengantar/ <i>Preface</i>	vii
Daftar Isi/ <i>Contents</i>	ix
Daftar Tabel/ <i>List of Tables</i>	xi
Daftar Gambar/ <i>List of Figures</i>	xxix
Penjelasan Umum/ <i>Explanatory Notes</i>	xxxi
1. Geografi dan Iklim/ <i>Geography and Climate</i>	1
2. Pemerintahan/ <i>Government</i>	13
3. Penduduk dan Ketenagakerjaan/ <i>Population and Employment</i>	43
4. Sosial dan Kesejahteraan Rakyat/ <i>Social and Welfare</i>	65
5. Pertanian, Kehutanan, Peternakan, dan Perikanan/ <i>Agriculture, Forestry, Livestock, and Fishery</i>	139
6. Industri, Pertambangan, dan Energi/ <i>Industry, Mining, and Energy</i>	181
7. Pariwisata/ <i>Tourism</i>	195
8. Transportasi dan Komunikasi/ <i>Transportation and Communication</i>	201
9. Perbankan, Koperasi, dan Harga-harga/ <i>Banking, Cooperative, dan Prices</i>	217
10. Pengeluaran Penduduk/ <i>Population Expenditure</i>	229
11. Perdagangan/ <i>Trade</i>	237
12. Sistem Neraca Regional/ <i>System of Regional Accounts</i>	243
13. Perbandingan Antar Kabupaten/Kota/ <i>Regency/Municipal Comparison</i>	259

DAFTAR TABEL/LIST OF TABLES

Halaman
Page

1. GEOGRAFI DAN IKLIM/GEOGRAPHY AND CLIMATE

1.1 KEADAAN GEOGRAFI/GEOGRAPHY CONDITION

- 1.1.1 Luas Daerah dan Jumlah Pulau Menurut Kecamatan di Kabupaten Pelalawan, 2020
Total Area and Number of Islands by Subdistrict in Pelalawan Regency, 2020 7
- 1.1.2 Tinggi Wilayah dan Jarak ke Ibukota Kabupaten Menurut Kecamatan di Kabupaten Pelalawan, 2020
Altitude and Distance to the Capital of Regency by Subdistrict in Pelalawan Regency, 2020..... 9

1.2 KEADAAN IKLIM/CLIMATE CONDITION

- 1.2.1 Pengamatan Unsur Iklim Menurut Bulan di Kabupaten Pelalawan, 2020
Observation of Climate Elements by Month in Pelalawan Regency, 2020..... 10

2. PEMERINTAHAN/GOVERNMENT

2.1 WILAYAH ADMINISTRATIF/ADMINISTRATIVE AREA

- 2.1.1 Jumlah Desa¹/Kelurahan Menurut Kecamatan di Kabupaten Pelalawan 2016-2020
Number of Villages¹/Kelurahan by Subdistrict in Pelalawan Regency, 2016-2020 17
- 2.1.2 Jumlah Kelurahan Menurut Kecamatan di Kabupaten Pelalawan, 2016-2020
Number of Kelurahan by Subdistrict in Pelalawan Regency, 2016-2020..... 18
- 2.1.3 Jumlah RT/RW Menurut Kecamatan di Kabupaten Pelalawan, 2020
Number of RT/RW by Subdistrict in Pelalawan Regency, 2020..... 19
- 2.1.4 Nama Bupati, dan Wakil Bupati Pelalawan beserta Masa Jabatannya
Names of Regent and Vice Regent Pelalawan and Their Terms Length . 20

2.1.5	Nama-Nama Camat dan Sekretaris Kecamatan Se-Kabupaten Pelalawan Keadaan Akhir Tahun 2020 <i>Names of Regents and Their Secretaries of Pelalawan Regency, 2020...</i>	21
2.2	DEWAN PERWAKILAN RAKYAT DAERAH/REGIONAL HOUSE OF REPRESENTATIVES	
2.2.1	Jumlah Anggota Dewan Perwakilan Rakyat Daerah Menurut Partai Politik dan Jenis Kelamin di Kabupaten Pelalawan, 2020 <i>Number of Regional House of Representatives's Members by Political Parties and Sex in Pelalawan Regency, 2020.....</i>	22
2.2.2	Jumlah Keputusan DPRD Kabupaten Pelalawan Masa Sidang, 2018-2020 <i>Number of Regional Representative of Pelalawan Regency Decisions, 2018-2020</i>	23
2.2.3	Jumlah Sidang/Rapat yang Diadakan Oleh DPRD Kabupaten Pelalawan Menurut Jenisnya, 2020 <i>Number of Sessions/Meetings That Carried Out by Regional Representative of Pelalawan Regency by Type, 2020</i>	24
2.3	SUMBER DAYA MANUSIA/HUMAN RESOURCES	
2.3.1	Jumlah Pegawai Negeri Sipil Menurut Jabatan dan Jenis Kelamin di Kabupaten Pelalawan, Desember 2019 dan Desember 2020 <i>Number of Civil Servants by Occupation and Sex in Pelalawan Regency, Desember 2019 dan Desember 2020</i>	25
2.3.2	Jumlah Pegawai Negeri Sipil Menurut Tingkat Pendidikan dan Jenis Kelamin di Kabupaten Pelalawan, Desember 2019 dan Desember 2020 <i>Number of Civil Servants by Educational Level and Sex, in Pelalawan Regency December 2019 and December 2020</i>	27
2.3.3	Jumlah Pegawai Negeri Sipil Menurut Tingkat Kepangkatan dan Jenis Kelamin di Kabupaten Pelalawan, Desember 2019 dan Desember 2020 <i>Number of Civil Servants by Hierarchy and Sex in Pelalawan Regency, December 2019 and December 2020</i>	29
2.3.4	Jumlah Pegawai Negeri Sipil di Lingkungan Pemerintah Kabupaten Pelalawan Menurut Pendidikan, 2020 <i>Number of Civil Servants under Regional Government of Pelalawan Regency by Formal Education, 2020.....</i>	31

2.3.5	Jumlah Pegawai Negeri Sipil di Lingkungan Pemerintah Kabupaten Pelalawan Menurut Golongan, 2020 <i>Number of Civil Servants under Regional Government of Pelalawan Regency by Rank, 2020</i>	33
2.3.6	Jumlah Pegawai Negeri Sipil di Lingkungan Pemerintah Kabupaten Pelalawan Menurut Jenis Kelamin, 2020 <i>Number of Civil Servants under Regional Government of Pelalawan Regency by Sex, 2020</i>	35
2.3.7	Jumlah Pegawai Negeri Sipil di Lingkungan Pemerintah Kabupaten Pelalawan Menurut Eselon, 2020 <i>Number of Civil Servants under Regional Government of Pelalawan Regency by Eselon, 2020</i>	37
2.4	KEUANGAN DAERAH/GOVERNMENT FINANCE	
2.4.1	Realisasi Pendapatan Pemerintah di Kabupaten Pelalawan Menurut Jenis Pendapatan (juta rupiah), 2017-2020 <i>Actual Pelalawan Regency Government Revenues by Kind of Revenues (million rupiahs), 2017-2020</i>	39
2.4.2	Realisasi Belanja Pemerintah di Kabupaten Pelalawan Menurut Jenis Belanja (juta rupiah), 2017-2020 <i>Actual Pelalawan Regency Government Expenditures by Kind of Expenditures (million rupiahs), 2017-2020</i>	41
3.	PENDUDUK DAN KETENAGAKERJAAN/POPULATION AND EMPLOYMENT	
3.1	PENDUDUK/POPULATION	
3.1.1	Penduduk, Laju Pertumbuhan Penduduk, Distribusi Persentase Penduduk, Kepadatan Penduduk, Rasio Jenis Kelamin Penduduk Menurut Kecamatan di Kabupaten Pelalawan, 2020 <i>Population, Population Growth Rate, Percentage Distribution of Population, Population Density, and Population Sex Ratio by Subdistrict in Pelalawan Regency, 2020</i>	51
3.1.2	Jumlah Penduduk Menurut Kelompok Umur dan Jenis Kelamin di Kabupaten Pelalawan, 2020 <i>Population by Age Groups and Sex in Pelalawan Regency, 2020</i>	54

3.1.3	Penduduk Menurut Jenis Kelamin dan Kecamatan di Kabupaten Pelalawan, 2020 <i>Population by Sex and Subdistrict in Pelalawan Regency, 2020.....</i>	55
3.1.4	Banyaknya Kartu Tanda Penduduk yang Diterbitkan menurut Kecamatan di Kabupaten Pelalawan, 2017-2018 <i>Numbers of Identity Card Issued by Subdistrict in Pelalawan Regency, 2017-2018</i>	56
3.1.5	Banyaknya Akta Kelahiran yang Dikeluarkan menurut Kecamatan di Kabupaten Pelalawan, 2017-2018 <i>Number of Birth Certificate Issued by Subdistrict in Pelalawan Regency, 2017-2018</i>	57
3.2	KETENAGAKERJAAN/EMPLOYMENT	
3.2.1	Jumlah Penduduk Berumur 15 Tahun Keatas Menurut Jenis Kegiatan Selama Seminggu yang Lalu dan Jenis Kelamin di Kabupaten Pelalawan, 2020 <i>Population Aged 15 Years and Over by Type of Activity During The Previous Week and Sex in Pelalawan Regency, 2020.....</i>	58
3.2.2	Penduduk Berumur 15 Tahun ke Atas Menurut Pendidikan Tertinggi yang Ditamatkan dan Jenis Kegiatan Selama Seminggu yang Lalu di Kabupaten Pelalawan, 2020 <i>Population 15 Years of Age and Over by Educational Attainment and Type of Activity During the Previous Week in Pelalawan Regency, 2020.....</i>	59
3.2.3	Penduduk Berumur 15 Tahun Ke Atas yang Bekerja Selama Seminggu yang Lalu Menurut Status Pekerjaan Utama dan Jenis Kelamin di Kabupaten Pelalawan, 2020 <i>Population 15 Years of Age and Over who Worked During The Previous Week by Main Employment Status and Sex in Pelalawan Regency, 2020.....</i>	61
3.2.4	Jumlah Pencari Kerja Terdaftar di Dinas Tenaga Kerja Menurut Tingkat Pendidikan Tertinggi yang Ditamatkan dan Jenis Kelamin di Kabupaten Pelalawan, 2020 <i>Number of Registered Job Seeker at Manpower Service by Educational Attainment and Sex in Pelalawan Regency, 2020.....</i>	62

3.2.5	Jumlah Pencari Kerja yang Mendaftar di Kantor Dinas Tenaga Kerja Menurut Tingkat Pendidikan, Jenis Kelamin dan Kecamatan Tahun 2020 <i>Number of Registered Job Seekers at Manpower Service by Formal Education, Sex, and Subdistrict, 2020</i>	63
-------	--	----

4. SOSIAL DAN KESEJAHTERAAN RAKYAT/SOCIAL AND WELFARE

4.1 PENDIDIKAN/EDUCATION

4.1.1	Jumlah Sekolah, Guru, dan Murid Taman Kanak-Kanak (TK) di Bawah Kementerian Pendidikan dan Kebudayaan Menurut Kecamatan di Kabupaten Pelalawan, 2019/2020 dan 2020/2021 <i>Number of Schools, Teachers, and Pupils in Kindergarten Under The Ministry of Education and Culture by Subdistrict in Pelalawan Regency, 2019/2020 dan 2020/2021</i>	73
4.1.2	Jumlah Sekolah, Guru, dan Murid Raudatul Athfal (RA) di Bawah Kementerian Agama Menurut Kecamatan di Kabupaten Pelalawan, 2019/2020 dan 2020/2021 <i>Number of Schools, Teachers, and Pupils in Raudatul Athfal (RA) Under The Ministry of Religious Affairs by Subdistrict in Pelalawan Regency, 2019/2020 dan 2020/2021</i>	76
4.1.3	Jumlah Sekolah, Guru, dan Murid Sekolah Dasar (SD) di Bawah Kementerian Pendidikan dan Kebudayaan Menurut Kecamatan di Kabupaten Pelalawan, 2019/2020 dan 2020/2021 <i>Number of Schools, Teachers, and Pupils in Primary Schools Under The Ministry of Education and Culture by Subdistrict in Pelalawan Regency, 2019/2020 dan 2020/2021</i>	77
4.1.4	Jumlah Sekolah, Guru, dan Murid Madrasah Ibtidaiyah (MI) di Bawah Kementerian Agama Menurut Kecamatan Menurut Kecamatan di Kabupaten Pelalawan, 2018/2019 dan 2019/2020 <i>Number of Schools, Teachers, and Pupils in Madrasah Ibtidaiyah (MI) Under The Ministry of Religious Affairs by Subdistrict in Pelalawan Regency, 2018/2019 dan 2019/2020</i>	80
4.1.5	Jumlah Sekolah, Guru, dan Murid Sekolah Menengah Pertama (SMP) di Bawah Kementerian Pendidikan dan Kebudayaan Menurut Kecamatan di Kabupaten Pelalawan, 2019/2020 dan 2020/2021 <i>Number of Schools, Teachers, and Pupils in Junior High Schools Under The Ministry of Education and Culture by Subdistrict in Pelalawan Regency, 2019/2020 dan 2020/2021</i>	83

4.1.6	Jumlah Sekolah, Guru, dan Murid Madrasah Tsanawiyah (MTs) di Bawah Kementerian Agama Menurut Kecamatan di Kabupaten Pelalawan, 2018/2019 dan 2019/2020 <i>Number of Schools, Teachers, and Pupils in Madrasah Tsanawiyah (MTs) Under The Ministry of Religious Affairs by Subdistrict in Pelalawan Regency, 2018/2019 dan 2019/2020</i>	86
4.1.7	Jumlah Sekolah, Guru, dan Murid Sekolah Menengah Atas (SMA) di Bawah Kementerian Pendidikan dan Kebudayaan Menurut Kecamatan di Kabupaten Pelalawan, 2019/2020 dan 2020/2021 <i>Number of Schools, Teachers, and Pupils in Senior High Schools Under The Ministry of Education and Culture by Subdistrict in Pelalawan Regency, 2019/2020 dan 2020/2021</i>	89
4.1.8	Jumlah Sekolah, Guru, dan Murid Sekolah Menengah Kejuruan (SMK) di Bawah Kementerian Pendidikan dan Kebudayaan Menurut Kecamatan di Kabupaten Pelalawan, 2019/2020 dan 2020/2021 <i>Number of Schools, Teachers, and Pupils in Vocational High Schools Under The Ministry of Education and Culture by Subdistrict in Pelalawan Regency, 2019/2020 dan 2020/2021</i>	92
4.1.9	Jumlah Sekolah, Guru, dan Murid Madrasah Aliyah (MA) di Bawah Kementerian Agama Menurut Kecamatan di Kabupaten Pelalawan, 2018/2019 dan 2019/2020 <i>Number of Schools, Teachers, and Pupils in Madrasah Aliyah (MA) Under the Ministry of Religious Affairs by Subdistrict in Pelalawan Regency, 2018/2019 dan 2019/2020</i>	95
4.1.10	Jumlah Desa ¹ /Kelurahan yang Memiliki Fasilitas Sekolah Menurut Kecamatan dan Tingkat Pendidikan di Kabupaten Pelalawan, 2018-2020 <i>Number of Villages¹ Having Educational Facilities by Subdistrict and Educational Level in Pelalawan Regency, 2018-2020</i>	98
4.1.11	Angka Partisipasi Murni (APM) dan Angka Partisipasi Kasar (APK) Menurut Jenjang Pendidikan di Kabupaten Pelalawan, 2019 dan 2020 <i>Net Participation Rates and Gross Participation Rates by Educational Level in Pelalawan Regency, 2019 and 2020</i>	103
4.1.12	Persentase Penduduk Berumur 15 Tahun ke Atas yang Melek Huruf Menurut Kelompok Umur di Kabupaten Pelalawan, 2019 dan 2020 <i>Percentage of Literate People Aged 15 Years and Over by Age Group in Pelalawan Regency, 2019 and 2020</i>	104

4.2 KESEHATAN/HEALTH

4.2.1	Jumlah Desa ¹ /Kelurahan Yang Memiliki Sarana Kesehatan Menurut Kecamatan di Kabupaten Pelalawan, 2018–2020 <i>Number of Villages¹ Having Health Facilities by Subdistrict in Pelalawan Regency, 2018–2020</i>	105
4.2.2	Jumlah Tenaga Kesehatan Menurut Kecamatan di Kabupaten Pelalawan, 2020 <i>Number of Medical Personnel by Subdistrict in Pelalawan Regency, 2020</i>	111
4.2.3	Jumlah Rumah Sakit Umum, Rumah Sakit Khusus, Rumah Sakit/ Rumah Bersalin, Puskesmas, Klinik/Balai Kesehatan, dan Posyandu, Menurut Kecamatan di Kabupaten Pelalawan, 2019-2020 <i>Number of General Hospital, Special Hospital, Maternity Hospital and Public Health Center, Medical Clinic, and Integrated Service Post, by Subdistrict in Pelalawan Regency, 2019-2020</i>	112
4.2.4	Banyaknya Kelahiran Menurut Penolong Kelahiran di Kabupaten Pelalawan, 2018-2020 <i>Number of Birth by Birth Attendant in Pelalawan Regency, 2018-2020</i>	115
4.2.5	Jumlah Persalinan Bayi, Bayi Lahir Hidup, dan Bayi Lahir Mati Menurut Kecamatan di Kabupaten Pelalawan, 2019 <i>Number of Cares Baby Born, Baby Born Alive and Death, by Subdistrict in Pelalawan Regency, 2019</i>	116
4.2.6	Jumlah Posyandu, Jumlah Balita yang Ditimbang, Jumlah Balita Gizi Buruk Menurut Kecamatan di Kabupaten Pelalawan, 2019 <i>Number of Posyandu's, Children under 5 Years of Age that have weighed, and Bad Nutrition, by Subdistrict in Pelalawan Regency, 2019</i>	117
4.2.7	Jumlah Cakupan Imunisasi Dasar Bayi Per Puskesmas Dirinci Menurut Kecamatan di Kabupaten Pelalawan, 2020 <i>Number of Infant Who Got Immunitation by Public Health Centres and Subdistrict in Pelalawan Regency, 2020</i>	118
4.2.8	Sepuluh Penyakit Dengan Penderita Terbanyak di Kabupaten Pelalawan, 2020 <i>Ten Diseases that Most Suffererd in Pelalawan Regency, 2020</i>	119
4.2.9	Jumlah Kasus DBD, Diare, TB dan Malaria menurut Kecamatan di Kabupaten Pelalawan, 2020 <i>Number of Dengue, Diarrhea, TB and Malaria Cases by Subdistrict in Pelalawan Regency, 2020</i>	120

4.2.10	Jumlah Pasangan Usia Subur (PUS) dan Peserta KB Aktif Menurut Kecamatan di Kabupaten Pelalawan, 2019 <i>Number of Eligible Couples and Family Planning Participants by Subdistrict in Pelalawan Regency, 2019</i>	121
4.3	AGAMA DAN SOSIAL LAINNYA/RELIGION AND OTHER SOCIAL AFFAIRS	
4.3.1	Jumlah Tempat Peribadatan Menurut Kecamatan di Kabupaten Pelalawan, 2019 <i>Number of Places of Worship by Sub District and Religion in Pelalawan Regency, 2019</i>	123
4.3.2	Jumlah Jama'ah Haji Menurut Kecamatan di Kabupaten Pelalawan, 2017-2020 <i>Number of Hajj Pilgrims by Subdistrict in Pelalawan Regency, 2017-2020</i>	124
4.3.3	Jumlah Orang yang Berqurban, Serta Hewan Qurban di Kabupaten Pelalawan, 2020 <i>Number of Population Who Did "Qurban", and Number of Cattle ("Qurban") in Pelalawan Regency, 2020</i>	125
4.3.4	Banyaknya Nikah Menurut Kecamatan di Kabupaten Pelalawan, 2019-2020 <i>Numbers of Marriage by Subdistrict in Pelalawan Regency, 2019-2020</i>	126
4.3.5	Jumlah Desa ¹ /Kelurahan yang Mengalami Bencana Alam ² Menurut Kecamatan di Kabupaten Pelalawan, 2018, 2019, dan 2020 <i>Number of Villages¹ that Had Natural Disaster² by Subdistrict in Pelalawan Regency, 2018, 2019, dan 2020</i>	127
4.3.6	Jumlah Organisasi Kemasyarakatan Berbadan Hukum yang Telah Melapor di Kabupaten Pelalawan Tahun 2016-2020 <i>Number of Legal Entity Public Organization That Have Reported in Pelalawan Regency, 2016-2020</i>	128
4.3.7	Tempat Tempat Bersejarah Menurut Kecamatan di Kabupaten Pelalawan, 2020 <i>Number of Historical Places by Subdistrict in Pelalawan Regency, 2020</i>	129
4.3.8	Tempat Tempat Bersejarah Menurut Kecamatan di Kabupaten Pelalawan, 2020 <i>Number of Historical Places by Subdistrict in Pelalawan Regency, 2020</i>	130

4.3 KEMISKINAN/POVERTY

- 4.4.1 Garis Kemiskinan, Jumlah, dan Persentase Penduduk Miskin di Kabupaten Pelalawan Tahun 2013-2020
Poverty Line, Number, and Percentage of Poor People in Pelalawan Regency, 2013-2020..... 131
- 4.4.2 Indeks Kedalaman Kemiskinan dan Indeks Keparahan Kemiskinan di Kabupaten Pelalawan, 2013-2020
Poverty Gap Index and Poverty Severity Index in Pelalawan Regency, 2013-2020..... 132

4.5 KRIMINALITAS/CRIME

- 4.5.1 Jumlah Kejahatan yang Terjadi di Kabupaten Pelalawan Dirinci Menurut Bulan, 2020
Number of Crime Cases in Pelalawan Regency by Month, 2020..... 133
- 4.5.2 Jumlah Pelanggaran Dirinci Menurut Bulan di Kabupaten Pelalawan, 2019
Number of Traffic Against Cases by Month in Pelalawan Regency, 2019..... 135
- 4.5.3 Jumlah BPKB yang Dikeluarkan Menurut Jenis Kendaraan di Kabupaten Pelalawan, 2019
Number of BPKB Issued by Type of Vehicles in Pelalawan Regency, 2019..... 136
- 4.5.4 Jumlah Kecelakaan Lalu Lintas yang Terjadi Setiap Bulan, Kondisi Korban dan Kerugian Materialnya di Kabupaten Pelalawan, 2020
Number of Traffic Accidents Each Month, Victims Condition and Material Lost in Pelalawan Regency, 2020 137

5. PERTANIAN, KEHUTANAN, PETERNAKAN, DAN PERIKANAN/ AGRICULTURE, FORESTRY, LIVESTOCK, AND FISHERY

5.1 HORTIKULTURA/HORTICULTURE

- 5.1.1 Luas Panen Tanaman Sayuran Menurut Kecamatan dan Jenis Tanaman di Kabupaten Pelalawan (ha), 2019 dan 2020
Harvested Area of Vegetables by Subdistrict and Kind of Plant in Pelalawan Regency (ha), 2019 and 2020 147
- 5.1.2 Produksi Tanaman Sayuran Menurut Kecamatan dan Jenis Tanaman di Kabupaten Pelalawan(kwintal), 2019 dan 2020
Production of Vegetables by Subdistrict and Kind of Plant in Pelalawan Regency (quintal), 2019 and 2020..... 151

5.1.3	Luas Panen Tanaman Sayuran dan Buah–Buahan Semusim Menurut Jenis Tanaman di Kabupaten Pelalawan (ha), 2017-2020 <i>Harvested Area of Seasonal Vegetables and Fruits by Kind of Plant in Pelalawan Regency (ha), 2017-2020</i>	155
5.1.4	Produksi Tanaman Sayuran dan Buah–Buahan Semusim Menurut Jenis Tanaman di Kabupaten Pelalawan (kwintal), 2017-2020 <i>Production of Seasonal Vegetables and Fruits by Kind of Plant in Pelalawan Regency (quintal), 2017-2020</i>	156
5.1.5	Luas Panen Tanaman Biofarmaka Menurut Kecamatan dan Jenis Tanaman di Kabupaten Pelalawan (m ²), 2019 dan 2020 <i>Harvested Area of Medicinal Plants by Subdistrict and Kind of Plant in Pelalawan Regency (m²), 2019 and 2020</i>	157
5.1.6	Produksi Tanaman Biofarmaka Menurut Kecamatan dan Jenis Tanaman di Kabupaten Pelalawan (kg), 2019 and 2020 <i>Production of Medicinal Plants by Subdistrict and Kind of Plant in Pelalawan Regency (kg), 2019 and 2020</i>	159
5.1.7	Luas Panen Tanaman Biofarmaka Menurut Jenis Tanaman di Kabupaten Pelalawan (m ²), 2017-2020 <i>Harvested Area of Medicinal Plants by Kind of Plant in Pelalawan Regency (m²), 2017-2020</i>	161
5.1.8	Produksi Tanaman Biofarmaka Menurut Jenis Tanaman di Kabupaten Pelalawan (kg), 2017-2020 <i>Production of Medicinal Plants by Kind of Plant in Pelalawan Regency (kg), 2017–2020</i>	162
5.1.9	Produksi Buah-buahan Menurut Kecamatan dan Jenis Tanaman di Kabupaten Pelalawan (kwintal), 2019 dan 2020 <i>Production of Fruits by Subdistrict and Kind of Plant in Pelalawan Regency (quintal), 2019 and 2020</i>	163
5.1.10	Produksi Buah–Buahan dan Sayuran Tahunan Menurut Jenis Tanaman di Kabupaten Pelalawan (kwintal), 2017-2020 <i>Production of Annual Fruits and Vegetables by Kind of Plant in Pelalawan Regency (quintal), 2017-2020</i>	165

5.2 PERKEBUNAN/ESTATE CROPS

5.2.1	Luas Areal Tanaman Perkebunan Menurut Kecamatan dan Jenis Tanaman di Kabupaten Pelalawan (ha), 2019 dan 2020 <i>Planted Area of Estate Crops by Subdistrict and Type of Crops in Pelalawan Regency (ha), 2019 dan 2020</i>	166
-------	---	-----

5.2.2	Produksi Perkebunan Menurut Kecamatan dan Jenis Tanaman di Kabupaten Pelalawan (ton), 2019 dan 2020 <i>Production of Estate by Subdistrict and Type of Crops in Pelalawan Regency (ton), 2019 and 2020.....</i>	168
5.3 PETERNAKAN/LIVESTOCK		
5.3.1	Jumlah Populasi Ternak Menurut Jenis Per Kecamatan di Kabupaten Pelalawan (Ekor), 2019 <i>Number of Cattle by Kind and Subdistrict in Pelalawan Regency (Head), 2019.....</i>	170
5.3.2	Jumlah Populasi Ternak Unggas Menurut Jenis Per Kecamatan di Kabupaten Pelalawan, 2019 (Ekor) <i>Number of Poultry by Kind and Subdistrict in Pelalawan Regency (Head), 2019.....</i>	172
5.3.3	Jumlah Ternak Dipotong Dirinci Menurut Kecamatan di Kabupaten Pelalawan (Ekor), 2019 <i>Number of Registered Slaughtered Cattle by Subdistrict in Pelalawan Regency (Head), 2019.....</i>	173
5.3.4	Jumlah Populasi Ternak Unggas Menurut Jenis Per Kecamatan di Kabupaten Pelalawan (Ekor), 2019 <i>Number of Poultry by Kind and Subdistrict in Pelalawan Regency (Head), 2019.....</i>	174
5.4 PERIKANAN/FISHERY		
5.4.1	Sungai dan Potensi Perikanan Menurut Kecamatan di Kabupaten Pelalawan, 2020 <i>River and Fishery Potential by Subdistrict in Pelalawan Regency, 2020</i>	175
5.4.2	Danau dan Potensi Perikanan Menurut Kecamatan di Kabupaten Pelalawan, 2020 <i>Lake and Fishery Potential by Subdistrict in Pelalawan Regency, 2020</i>	176
5.4.3	Jumlah Armada Perikanan Menurut Kecamatan di Kabupaten Pelalawan, 2020 <i>Number of Fishing Boats by Subdistrict in Pelalawan Regency, 2020 ...</i>	177
5.4.4	Jumlah Alat Tangkap Perikanan Menurut Kecamatan di Kabupaten Pelalawan, 2020 <i>Number of Fishing Catchers by Subdistrict in Pelalawan Regency, 2020</i>	178

5.4.5	Produksi Perikanan Menurut Jenis dan Kecamatan di Pelalawan Regency (Ton), 2020 <i>Fishery Production by Kind and Subdistrict in Pelalawan Regency (Ton), 2020</i>	179
6.	ENERGI/ENERGY	
6.1	INDUSTRI/INDUSTRY	
6.1.1	Industri Kecil Menurut Jenisnya, Jumlah Tenaga Kerja dan Jumlah Investasi di Kabupaten Pelalawan, 2020 <i>Manufacturing Industry by Kind, Number of Workers and Investment in Pelalawan Regency, 2020</i>	187
6.2	ENERGI/ENERGY	
6.2.1	Daya Terpasang, Produksi, dan Distribusi Listrik PT. PLN (Persero) pada Cabang/Ranting PLN Menurut Kecamatan di Kabupaten Pelalawan, 2020 <i>Installed Electricity Power, Production, and Distribution of PT. PLN (Persero) at PLN Branch by Subdistrict in Pelalawan Regency, 2020</i>	188
6.2.2	Daya Terpasang, Produksi, dan Distribusi Listrik PT. PLN (Persero) pada Cabang/Ranting PLN Menurut Bulan di Kabupaten Pelalawan, 2020 <i>Installed Electricity Power, Production, and Distribution of PT. PLN (Persero) at PLN Branch by Month in Pelalawan Regency, 2020</i>	189
6.2.3	Jumlah Pelanggan Listrik Menurut Kecamatan di Kabupaten Pelalawan, 2016-2020 <i>Number of Electricity Customers by Subdistrict in Pelalawan Regency, 2016-2020</i>	190
6.2.4	Banyaknya produksi Tenaga Listrik dirinci Jenis Pelanggan di Kabupaten Pelalawan, 2019-2020 <i>The Utilization of Electricity by Kind of Consumers in Pelalawan Regency, 2019-2020</i>	191
6.2.5	Jumlah Pelanggan dan Air yang Disalurkan Menurut Kecamatan di Kabupaten Pelalawan, 2018 <i>Number of Customers and Distributed Water by Subdistrict in Pelalawan Regency, 2018</i>	192

6.2.6	Produksi Air Bersih Menurut Sumber Air yang Digunakan di Kabupaten Pelalawan, 2018 <i>Production Water Supply by Source in Pelalawan Regency, 2018.....</i>	193
7.	PARIWISATA/TOURISM	
7.1	Jumlah Rumah Makan/Restoran Menurut Kecamatan di Kabupaten Pelalawan, 2016-2019 <i>Number of Restaurants by Subdistrict in Pelalawan Regency, 2016-2019.....</i>	199
7.2	Jumlah Perusahaan/Usaha Jasa Akomodasi, Kamar, dan Tempat Tidur Menurut Klasifikasi Hotel/Jasa Akomodasi di Kabupaten Pelalawan, 2019 <i>Number of Companies Businesses in Accommodation, Rooms, and Beds by Classification of Hotels/Accommodation Services in Pelalawan Regency, 2019</i>	198
8.	TRANSPORTASI DAN KOMUNIKASI/TRANSPORTATION AND COMMUNICATION	
8.1	TRANSPORTASI/TRANSPORTATION	
8.1.1	Panjang Jalan ¹ Menurut Tingkat Kewenangan Pemerintahan di Kabupaten Pelalawan (km), 2016-2017 <i>Length of Roads¹ by Level of Government Authority in Pelalawan Regency (km), 2016-2017</i>	207
8.1.2	Panjang Jalan Menurut Jenis Permukaan Jalan di Kabupaten Pelalawan (km), 2016-2017 <i>Length of Roads by Type of Road Surface in Pelalawan Regency (km), 2016-2017</i>	208
8.1.3	Panjang Jalan Menurut Kondisi Jalan di Kabupaten Pelalawan (km), 2016-2017 <i>Length of Roads by Condition of Roads in Pelalawan Regency (km), 2016-2017</i>	209
8.1.4	Jumlah Kendaraan Angkutan Darat Bermotor Menurut Kecamatan dan Jenis Kendaraan di Kabupaten Pelalawan, 2020 <i>Number of Motor Vehicles by Subdistrict and Type of Vehicle in Pelalawan Regency, 2020.....</i>	210

8.1.5	Jumlah Kendaraan Bermotor Yang Diuji di Dinas Perhubungan Kabupaten Pelalawan, 2019-2020 <i>Number of Motor Vehicles Tested at Board Transportation, of Pelalawan Regency, 2019-2020.....</i>	211
8.1.6	Jumlah Angkutan Sungai dan Laut Menurut Jenisnya di Kabupaten Pelalawan, 2020 <i>Number of River and Sea's Vehicles in Pelalawan Regency, 2020.....</i>	212
8.2	KOMUNIKASI/COMMUNICATION	
8.2.1	Jumlah Kantor Pos Pembantu Menurut Kecamatan di Kabupaten Pelalawan, 2017-2020 <i>Number of Post Offices Subsidiaries by Subdistrict in Pelalawan Regency, 2017-2020.....</i>	213
8.2.2	Jumlah Surat yang Dikirim dan Diterima Melalui Kantor Pos di Kabupaten Pelalawan, 2020 <i>Number of Letters Sent and Received Via Post Office in Pelalawan Regency, 2020</i>	214
9.	PERBANKAN, KOPERASI, DAN HARGA-HARGA/BANKING COOPERATIVE, AND PRICES	
9.1	PERBANKAN/BANKING	
9.1.1	Jumlah Kantor Bank Menurut Tingkatan dan Kelompok Bank di Kabupaten Pelalawan, 2020 <i>Number of Bank Offices by Level and Group in Pelalawan Regency, 2020.....</i>	221
9.1.2	Jumlah Dana dari Masyarakat Menurut Kelompok Bank dan Jenis Simpanannya pada Bank di Kabupaten Pelalawan (Juta Rupiah), 2016-2018 <i>Number of Public Funds by Group of Bank and Kind of Saving on Banks in Pelalawan Regency (Million Rupiahs), 2016-2018</i>	222
9.1.3	Jumlah Perusahaan Menurut Bentuk Badan Hukum di Kabupaten Pelalawan, 2018-2020 <i>Number of Establishments by Type of Business Entity in Pelalawan Regency, 2018-2020.....</i>	223

9.1.4	Penerbitan SIUP di Kabupaten Pelalawan, 2019-2020 <i>Publishing of SIUP in Pelalawan Regency, 2019-2020</i>	224
9.2	KOPERASI/COOPERATIVE	
9.2.1	Jumlah Koperasi Aktif Menurut Kecamatan di Kabupaten Pelalawan, 2017-2020 <i>Number of Active Cooperative by Subdistrict in Pelalawan Regency, 2017-2020</i>	225
9.2.2	Jumlah Koperasi Menurut Jenis Koperasi dan Kecamatan di Kabupaten Pelalawan, 2020 <i>Number of Cooperative by Kind of Cooperative and Subdistrict in Pelalawan Regency, 2020</i>	226
9.2.3	Jumlah Koperasi dan Keanggotaannya di Kabupaten Pelalawan, 2020 <i>Number of Cooperative Units and Members in Pelalawan Regency, 2020</i>	227
9.2.4	Struktur Permodalan, Volume Usaha dan Aset Koperasi di Kabupaten Pelalawan (Juta Rupiah), 2020 <i>Capital Structure, Business Volume, and Cooperative Assets in Pelalawan Regency (Million Rupiah), 2020</i>	228
10.	PENGELUARAN PENDUDUK/POPULATION EXPENDITURE	
10.1	Rata-rata Pengeluaran per Kapita Sebulan Menurut Kelompok Komoditas (rupiah) di Kabupaten Pelalawan, 2019 dan 2020 <i>Monthly Average Expenditure per Capita by Commodity Group (rupiahs) in Pelalawan Regency, 2019 and 2020</i>	235
10.2	Persentase Pengeluaran per Kapita Sebulan Menurut Kelompok Komoditas di Kabupaten Pelalawan, 2019 dan 2020 <i>Percentage of Monthly Expenditure per Capita by Commodity Group in Pelalawan Regency 2019 and 2020</i>	236
11.	PERDAGANGAN/TRADE	
11.1	Jumlah Sarana Perdagangan Menurut Jenisnya di Kabupaten Pelalawan, 2016-2019 <i>Number of Trading Facilities by Type of Facility in Pelalawan Regency, 2016-2019</i>	241

12.	SISTEM NERACA REGIONAL/SYSTEM OF REGIONAL ACCOUNTS	
12.1.	Produk Domestik Regional Bruto Atas Dasar Harga Berlaku Menurut Lapangan Usaha di Kabupaten Pelalawan (miliar rupiah), 2016-2020 <i>Gross Regional Domestic Product at Current Market Prices by Industry in Pelalawan Regency (billion rupiahs), 2016-2020.....</i>	249
12.2	Produk Domestik Regional Bruto Atas Dasar Harga Konstan 2010 Menurut Lapangan Usaha di Kabupaten Pelalawan (miliar rupiah), 2016-2020 <i>Gross Regional Domestic Product at 2010 Constant Market Prices by Industry in Pelalawan Regency (billion rupiahs), 2016-2020.....</i>	251
12.3	Distribusi Persentase Produk Domestik Regional Bruto Atas Dasar Harga Berlaku Menurut Lapangan Usaha di Kabupaten Pelalawan, 2016-2020 <i>Percentage Distribution of Gross Regional Domestic Product at Current Market Prices by Industry in Pelalawan Regency, 2016-2020.....</i>	253
12.4	Laju Pertumbuhan Produk Domestik Regional Bruto Atas Dasar Harga Konstan 2010 Menurut Lapangan Usaha di Kabupaten Pelalawan (persen), 2016-2020 <i>Growth Rate of Gross Regional Domestic Product at 2010 Constant Market Prices by Industry in Pelalawan Regency (percent), 2016-2020 .</i>	255
12.5	Produk Domestik Regional Bruto Atas Dasar Harga Berlaku Menurut Jenis Pengeluaran di Kabupaten Pelalawan (miliar rupiah), 2015-2019 <i>Gross Regional Domestic Product at Current Market Prices by Type of Expenditure in Pelalawan Regency (billion rupiahs), 2015-2019.....</i>	257
12.6	Produk Domestik Regional Bruto Atas Dasar Harga Konstan 2010 Menurut Jenis Pengeluaran di Kabupaten Pelalawan (miliar rupiah), 2015-2019 <i>Gross Regional Domestic Product at 2010 Constant Market Prices by Type of Expenditure in Pelalawan Regency (billion rupiahs), 2015-2019.....</i>	258
13.	PERBANDINGAN ANTAR KABUPATEN KOTA/REGENCY/MUNICIPAL COMPARISON	
13.1	Jumlah Penduduk Menurut Kabupaten/Kota di Provinsi Riau (ribu), 2016-2020 <i>Population by Regency/Municipality in Riau Province (thousand), 2016-2020</i>	265

13.2	Laju Pertumbuhan Produk Domestik Regional Bruto Atas Dasar Harga Konstan 2010 Menurut Kabupaten/Kota di Provinsi Riau (persen), 2016-2020 <i>Rate of Growth of Gross Regional Domestic Products at Constant 2010 Prices by Regency/Municipality in Riau Province (percent), 2016-2020 .</i>	266
13.3	Jumlah Penduduk Miskin Menurut Kabupaten/Kota di Provinsi Riau (ribu), 2016-2020 <i>Number of Poor Population by Regency/Municipality in Riau Province (thousand), 2016-2020</i>	267
13.4	Indeks Pembangunan Manusia Menurut Kabupaten/Kota di Provinsi Riau, 2016-2020 <i>Human Development Index by Regency/Municipality in Riau Province, 2016-2020</i>	268
13.5	Tingkat Pengangguran Terbuka (TPT) Menurut Kabupaten/Kota di Provinsi Riau, 2018-2020 <i>Unemployment Rate by Regency/Municipality in Riau Province, 2018-2020</i>	269
13.6	Persentase Penduduk Miskin Menurut Kabupaten/Kota di Provinsi Riau, 2016-2020 <i>Percentage of Poor People by Regency/Municipality in Riau Province, 2016-2020</i>	270
13.7	Upah Minimum Kabupaten/Kota (UMK) di Provinsi Riau (Rupiah), 2016-2020 <i>Population by Regency/Municipality in Riau Province (rupiah), 2016-2020.....</i>	271

DAFTAR GAMBAR/LIST OF FIGURES

	Halaman <i>Page</i>
1.1 Persentase Wilayah Kecamatan di Kabupaten Pelalawan.....	6
<i>Percentage of Total Area of Subdistrict in Pelalawan.....</i>	6

<https://pelalawankab.bps.go.id>

PENJELASAN UMUM/EXPLANATORY NOTES

Tanda-tanda, satuan-satuan, dan lain-lainnya yang digunakan dalam publikasi ini adalah sebagai berikut:

Symbols, measurement units, and acronyms which are used in this publication, are as follows:

1. TANDA-TANDA/SYMBOLS

Data tidak tersedia/Data not available	: ...
Tidak ada atau nol /Null or zero	: -
Data dapat diabaikan/Data negligible	: 0
Tanda decimal/Decimal point	: ,
Data tidak dapat ditampilkan/Not applicable	: NA
Angka estimasi/Estimated figures	: e
Angka diperbaiki/Revised figures	: r
Angka sementara/Preliminary figures	: x
Angka sangat sementara/Very preliminary figures	: xx
Angka sangat sangat sementara/Very very preliminary figures	: xxx

2. SATUAN/UNITS

barel/barrel	: 158,99 liter/litres = 1/6,2898 m ³
hektar (ha)/hectare (ha)	: 10 000 m ²
kilometer (km)/kilometres (km)	: 1 000 meter/meters (m)
knot/knot	: 1,8523 km/jam (km/hour)
kuintal/quintal	: 100 kg
KWh	: 1 000 Watt hour
MWh	: 1 000 KWh
liter (untuk beras)/litre (for rice)	: 0,80 kg
MMSCF	: 1/35,3 m ³
metrik ton (m.ton)/metric ton (m. ton)	: 0,98421 long ton = 1 000 kg
ons/ounce	: 28,31 gram/grams
ton	: 1 000 kg

Satuan lain: buah, dus, butir, helai/lembar, kaleng, batang, pulsa, ton kilometer (ton-km), jam, menit, persen (%).

Other units: unit, pack, pieces, sheet, tin, pulse, ton-kilometres(ton-km), hour, minute, percent (%).

Perbedaan angka di belakang koma disebabkan oleh pembulatan angka.
The difference in decimal numbers is caused by rounding.

Statistik Kunci, 2018–2020 Key Statistics, 2018–2020

Rincian/Description	Satuan/Unit	2018	2019	2020
(1)	(2)	(3)	(4)	(5)
SOSIAL/SOCIAL				
Penduduk ¹ /Population ¹	ribu/thousand	460,78	483,62	390,05
Laju Pertumbuhan Penduduk ¹ /Population Growth ¹	%	5,37	5,33	5,33
Angka Harapan Hidup ^{1-e} /Life Expectancy Rate ¹	tahun/years	70,74	71,03	71,16
Angka Melek Huruf Usia 15+ /Literacy Rate Aged 15+	%	99,21	99,02	99,48
Tingkat Partisipasi Angkatan Kerja -TPAK ^{2,3} Labour Force Participation Rate-LFPR ^{2,3}	%	69,51	69,17	68,21
Tingkat Pengangguran Terbuka-TPT ² Unemployment Rate-UR ²	%	5,12	4,67	5,99
Penduduk Miskin ⁴ /Poor People ⁴	ribu/thousand	44,29	45,98	45,88
Persentase Penduduk Miskin ⁴ Percentage of Poor People ⁴	%	9,73	9,62	9,16
Indeks Pembangunan Manusia-IPM ⁵ Human Development Index ⁵	–	71,44	71,85	71,56
EKONOMI/ECONOMIC				
Produk Domestik Regional Bruto (PDRB) Harga Berlaku ⁶ Gross Regional Domestic Bruto (GRDP) at Current Price ⁶	triliun rupiah trillion rupiahs	46,07	47,72	50,64
Laju Pertumbuhan Ekonomi ⁸ /Economic Growth ⁷	%	3,63	3,87	2,24
PDRB Per Kapita Harga Berlaku ^{6,8} Per Capita of GRDP at Current Price ^{6,8}	juta rupiah million rupiahs	99,99	98,68	99,87

Catatan/Notes: ¹ Hasil proyeksi penduduk Indonesia 2010–2035 (pertengahan tahun/Juni). Data Tahun 2020 menggunakan Hasil SP2020/The result of Indonesia population prjection 2010–2035 (mid year/June). The Data in 2020 is the result of Population Census 2020

² Kondisi Agustus/Condition at August

³ Menggunakan penimbang hasil proyeksi penduduk tahun 2010–2035/Weighted by the 2010–2035 population projection

⁴ Kondisi Maret/Condition at March

⁵ Sejak tahun 2010, IPM dihitung dengan metode baru. Komponen IPM metode baru adalah angka harapan hidup saat lahir, harapan lama sekolah, rata-rata lama sekolah, dan pengeluaran per kapita/Since 2010, HDI is calculated using new method. New HDI component are life expectancy at birth, expected years of schooling, means years of schooling, and expenditure per capita

⁶ Mulai tahun 2010 mengadopsi System of National Account 2008 (SNA 2008). Data 2019 dan 2020 merupakan Angka Sementara/Since 2010 is in line with System of National Account 2008 (SNA 2008). The data in 2019 and 2020 is a Preliminary Figures

⁷ Menggunakan tahun dasar 2010 (2010=100)/Using 2010 base year (2010=100)

⁸ Menggunakan proyeksi penduduk berdasarkan hasil SP2010/Using population projection based on SP2010

KEADAAN GEOGRAFIS KABUPATEN PELALAWAN

Pelalawan Regency Geographic Condition

LETAK ASTRONOMIS

Astronomical Position

1,25' LU - 0,20' LS
100,42' - 103,28' BT

BATAS-BATAS

TIMUR : Provinsi Kepulauan Riau
SELATAN : Kabupaten Indragiri Hilir
BARAT : Kabupaten Kampar dan Kota Pekanbaru
UTARA : Kabupaten Siak dan Kabupaten Kep. Meranti

Borders

East : Kepulauan Riau Province
South : Indragiri Hilir Regency
West : Kampar Regency and Pekanbaru Municipality
North : Siak and Kep. Meranti Regency

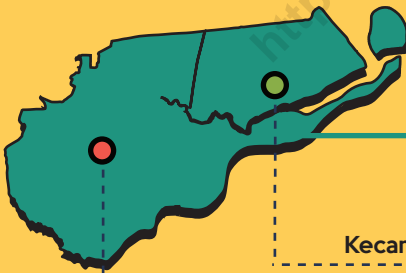

LUAS WILAYAH PELALAWAN
Total Area of Pelalawan

13.067,29 km^2
sq.km

Kecamatan Teluk Meranti

Kecamatan Pangkalan Kerinci

217,26 km^2
sq.km

KECAMATAN DENGAN

LUAS TERKECIL

Subdistrict with the smallest area

4.113,03 km^2
sq.km

KECAMATAN DENGAN

LUAS TERBESAR

Subdistrict with the largest area

PENJELASAN TEKNIS

1. **Luas wilayah** adalah sebuah daerah yang dikuasai atau menjadi teritorial dari sebuah kedaulatan
2. **Tinggi wilayah** adalah tinggi rata-rata wilayah diukur dari ketinggian rata-rata permukaan air laut, yaitu ketinggian rata-rata pasang dan surut dihitung sebagai NOL-dpl.
3. **Jarak antar wilayah** merupakan panjang jalan utama yang ditempuh dari satu wilayah ke wilayah yang lain.
4. **Hari hujan** adalah banyaknya hari yang curah hujannya lebih besar atau sama dengan 0,5 mm³ dalam sehari.
5. **Curah hujan** adalah jumlah air yang jatuh di permukaan tanah datar selama periode tertentu yang diukur dengan satuan tinggi (mm) di atas permukaan horizontal bila tidak terjadi evaporasi, runoff, dan infiltrasi.

TECHNICAL NOTES

1. **The total area** is the wide of controlled area or territory of sovereign.
2. **The height of area** is the average height of the area measured from the mean sea level altitude. The average height of the tides and lows of sea level is calculated as NOL-dpl
3. **The distance between area** is the length of the main road traveled from one region to another.
4. **The rainy day** is the number of days that it rain more than or equal to 0,5 mm³ in a day.
5. **Rainfall** is the amount of water falling on flat ground surface during a certain period that measured in height (mm) on a horizontal surface without of evaporation, runoff, and infiltration.

ULASAN**DESCRIPTION****KEADAAN GEOGRAFI**

Kabupaten Pelalawan terletak di Pesisir Pantai Timur Pulau Sumatera antara 1,25' Lintang Utara sampai 0,20' Lintang Selatan dan antara 100,42' Bujur Timur sampai 103,28' Bujur Timur.

Sebelah Utara

- Kabupaten Siak (Kecamatan Sungai Apit dan Kecamatan Siak);
- Kabupaten Kepulauan Meranti (Kecamatan Tebing Tinggi);

Sebelah Selatan

- Kabupaten Indragiri Hilir (Kecamatan Kateman, Kecamatan Mandah, dan Kecamatan Gaung);
- Kabupaten Indragiri Hulu (Kecamatan Rengat, Kecamatan Pasir Penyau, Kecamatan Peranap, dan Kecamatan Kuala Cenayu);
- Kabupaten Kuantan Singingi (Kecamatan Kuantan Hilir, dan Kecamatan Singingi);

Sebelah Barat

- Kabupaten Kampar (Kecamatan Kampar Kiri, Kecamatan Siak Hulu); Kota Pekanbaru (Kecamatan Rumbai dan Tenayan Raya);

Sebelah Timur

- Provinsi Kepulauan Riau.

GEOGRAPHY CONDITION

Pelalawan Regency is located in the East Coastal Sumatra between 1,25' North latitude to 0,20' south latitude and between 100,42' East longitude to 103,28' east longitude with boundary is:

To the North

- *Sungai Apit Subdistrict and Siak Subdistrict of Siak Regency;*
- *Tebing Tinggi Subdistrict of Kepulauan Meranti Regency;*

To the South

- *Kateman Subdistrict, Mandah Subdistrict, Gaung Subdistrict of Indragiri Hilir Regency;*
- *Rengat Subdistrict, Pasir Penyau Subdistrict, Peranap Subdistrict and Kuala Cenayu of Indragiri Hulu Regency;*
- *Kuantan Hilir Subdistrict and Singingi Subdistrict of Kuantan Singingi Regency.*

To the West

- *Kampar Kiri Subdistrict and Siak Hulu of Kampar Regency; Rumbai Subdistrict and Tenayan Subdistrict of Pekanbaru city*

To the East

- *Kepulauan Riau Province.*

Luas wilayah Kabupaten Pelalawan kurang lebih 13.067,29 Km². Kabupaten Pelalawan terdiri dari 12 kecamatan dengan kecamatan terluas adalah Kecamatan Teluk Meranti yaitu 4.113,03 Km² (31,48 %) dan yang paling kecil adalah Kecamatan Pangkalan Kerinci dengan luas 217,26 Km² atau 1,66 % dari luas Kabupaten Pelalawan.

Jarak lurus ibukota kecamatan yang terdekat dengan ibukota kabupaten adalah ibukota Kecamatan Pangkalan Kerinci ± 0 km. Sedangkan jarak yang terjauh adalah ibukota Kecamatan Kuala Kampar (Teluk Dalam) sejauh 159,2 km.

The total area Pelalawan approximately 13.067,29 Km². Pelalawan Regency consists of 12 Subdistricts with the largest Subdistrict is the Teluk Meranti Subdistrict around 4.113,03 Km² (31,48 %) and the smallest is the Pangkalan Kerinci Subdistrict with an area of 217,26 Km² or 1,66 % of the total Pelalawan.

Distance straight capital Subdistrict nearest to the capital city is the capital of Pangkalan Kerinci Subdistrict ± 0 km. The farthest distance is the capital city of Kuala Kampar Subdistrict (Teluk Dalam) as far as 159,2 km.

Gambar 1.1
Figures

Persentase Wilayah Kecamatan di Kabupaten Pelalawan
Percentage of Total Area of Subdistrict in Pelalawan Regency

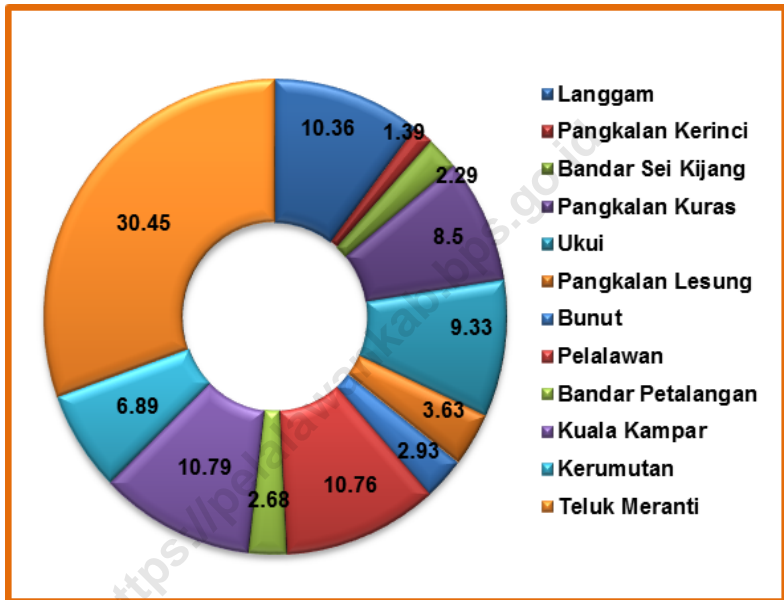

Sumber/Source : Kementerian Dalam Negeri/Ministry of Home Affairs

1.1 KEADAAN GEOGRAFI GEOGRAPHY CONDITION

Tabel 1.1.1 **Luas Daerah dan Jumlah Pulau Menurut Kecamatan di Kabupaten Pelalawan, 2020**
Table 1.1.1 **Total Area and Number of Islands by Subdistrict in Pelalawan Regency, 2020**

Kecamatan Subdistrict	Ibukota Kecamatan Capital of Subdistrict	Luas Total Area (km ² /sq.km)
(1)	(2)	(3)
Langgam	Langgam	1 476,29
Pangkalan Kerinci	Pangkalan Kerinci	217,26
Bandar Sei Kijang	Sekijang	325,03
Pangkalan Kuras	Sorek Satu	1 224,55
Ukui	Ukui Satu	1 337,47
Pangkalan Lesung	Pangkalan Lesung	438,08
Bunut	Pangkalan Bunut	444,65
Pelalawan	Pelalawan	1 469,38
Bandar Petalangan	Rawang Empat	361,85
Kuala Kampar	Teluk Dalam	683,39
Kerumutan	Kerumutan	976,31
Teluk Meranti	Teluk Meranti	4 113,03
Pelalawan		13 067,29

Lanjutan Tabel/*Continued Table 1.1.1*

Kecamatan Subdistrict	Persentase terhadap Luas Kabupaten Percentage to Regency Area
(1)	(4)
Langgam	11,30
Pangkalan Kerinci	1,66
Bandar Sei Kijang	2,49
Pangkalan Kuras	9,37
Ukui	10,24
Pangkalan Lesung	3,35
Bunut	3,40
Pelalawan	11,24
Bandar Petalangan	2,77
Kuala Kampar	5,23
Kerumutan	7,47
Teluk Meranti	31,48
Pelalawan	100,00

Sumber/*Source*: Kementerian Dalam Negeri/*Ministry of Home Affairs*

Tabel
Table 1.1.2

Tinggi Wilayah dan Jarak ke Ibukota Kabupaten Menurut Kecamatan di Kabupaten Pelalawan, 2020
Altitude and Distance to the Capital of Regency by Subdistrict in Pelalawan Regency, 2020

Kecamatan Subdistrict	Tinggi Wilayah (mdpl) Altitude (m a.s.l)	Jarak ke Ibukota Distance to the Capital
(1)	(2)	(3)
Langgam	30	20,10
Pangkalan Kerinci	15	0,00
Bandar Sei Kijang	35	26,20
Pangkalan Kuras	32	36,30
Ukui	40	66,20
Pangkalan Lesung	30	56,30
Bunut	25	35,40
Pelalawan	5	27,30
Bandar Petalangan	20	45,20
Kuala Kampar	2	159,20
Kerumutan	10	74,20
Teluk Meranti	3	84,10
Pelalawan		65,00

Sumber/Source: Kementerian Dalam Negeri/Ministry of Home Affairs

1.2 KEADAAN IKLIM CLIMATE CONDITION

Tabel 1.2.1 **Pengamatan Unsur Iklim Menurut Bulan di Kabupaten Pelalawan, 2020**
Table 1.2.1 **Observation of Climate Elements by Month in Pelalawan Regency, 2020**

Bulan Month	Suhu Udara/ Temperature (°C)			Kelembaban Udara/ Humidity (%)		
	Minimum	Rata-rata Average	Maksimum Maximum	Minimum	Rata-rata Average	Maksimum Maximum
(1)	(2)	(3)	(4)	(5)	(6)	(7)
Januari/January	23,0	27,2	34,0	48	83	98
Februari/February	22,0	26,9	34,2	48	83	98
Maret/March	22,0	27,7	35,2	52	81	100
April/April	22,8	27,8	35,6	43	82	99
Mei/May	22,6	28,8	35,6	48	83	98
Juni/June	22,9	27,3	34,8	48	83	98
Juli/July	22,4	27,1	34,2	54	86	100
Agustus/August	22,4	27,3	35,6	50	83	98
September/September	22,0	26,9	33,8	45	83	99
Oktober/October	21,6	26,4	35,6	53	82	100
November/November	22,6	27,2	34,8	57	85	98
Desember/December	22,2	26,8	34,8	56	85	98

Lanjutan Tabel/*Continued Table* 1.2.1

Bulan Month	Kecepatan Angin (m/det) Wind Velocity (m/sec)			Tekanan Udara/Atmospheric Pressure (mb)		
	Minimum	Rata-rata Average	Maksimum Maximum	Minimum	Rata-rata Average	Maksimum Maximum
(1)	(8)	(9)	(10)	(11)	(12)	(13)
Januari/January	<i>calm</i>	1,52	9,77	1 001,80	1 006,12	1 011,20
Februari/February	<i>calm</i>	1,50	10,29	1 000,80	1 006,67	1 011,10
Maret/March	<i>calm</i>	1,40	12,86	1 000,10	1 005,47	1 009,80
April/April	<i>calm</i>	1,06	9,26	1 000,20	1 005,25	1 009,60
Mei/May	<i>calm</i>	1,47	10,29	998,60	1 004,31	1 009,40
Juni/June	<i>calm</i>	1,60	10,29	999,70	1 004,68	1 009,60
Juli/July	<i>calm</i>	1,79	10,29	999,80	1 004,21	1 007,50
Agustus/August	<i>calm</i>	1,87	10,80	999,60	1 004,34	1 009,10
September/September	<i>calm</i>	1,80	12,86	999,20	1 004,88	1 009,50
Oktober/October	<i>calm</i>	1,15	8,75	996,60	1 004,23	1 008,10
November/November	<i>calm</i>	1,26	9,26	999,50	1 004,82	1 009,20
Desember/December	<i>calm</i>	1,47	7,72	999,50	1 004,63	1 008,40

Lanjutan Tabel/Continued Table 1.2.1

Bulan Month	Jumlah Curah Hujan Number of Precipitation (mm)	Jumlah Hari Hujan (hari) Number of Rainy Days (day)	Penyinaran Matahari Duration of Sunshine (%)
(1)	(14)	(15)	(16)
Januari/January	115,3	14	54,26
Februari/February	48,3	9	58,66
Maret/March	171,5	9	62,82
April/April	241,6	10	51,03
Mei/May	261,5	10	62,21
Juni/June	163,0	14	60,50
Juli/July	138,5	15	64,35
Agustus/August	70,9	11	55,60
September/September	273,4	10	52,58
Oktober/October	219,0	17	53,55
November/November	179,5	16	46,30
Desember/December	140,6	11	53,91

Sumber/Source: BMKG Stasiun Meteorologi Pekanbaru, Riau/ Indonesian Agency for Meteorology, Climatology and Geophysics - Climatology Station of Pekanbaru, Riau

PEMERINTAHAN

GOVERNMENT



LAKI-LAKI
Male

2.008 Orang
people



PEREMPUAN
Female

2.691 Orang
people

MEMILIKI JABATAN ESELON
Have Echelon rank

465 Orang
people

255 Orang
people

JUMLAH PEGAWAI NEGERI SIPIL PEMERINTAH DAERAH PELALAWAN 2020

Number of Pelalawan's Government
Civil Servant

74%

Lulusan S1,S2,S3
University Graduates

MENURUT GOLONGAN

Hierarchy Rank

1

17 Orang
people

2

717 Orang
people

3

3.080 Orang
people

4

885 Orang
people

PENJELASAN TEKNIS

1. **Desa** adalah kesatuan masyarakat hukum yang memiliki batas wilayah yang berwenang untuk mengatur dan mengurus urusan pemerintahan, kepentingan masyarakat setempat berdasarkan prakarsa masyarakat, hak asal usul, dan/atau hak tradisional yang diakui dan dihormati dalam sistem pemerintahan Negara Kesatuan Republik Indonesia.
2. **Kelurahan** adalah pembagian wilayah administratif di Indonesia di bawah kecamatan. Dalam konteks otonomi daerah di Indonesia, Kelurahan merupakan wilayah kerja Lurah sebagai Perangkat Daerah Kabupaten atau Kota. Kelurahan dipimpin oleh seorang Lurah yang berstatus sebagai Pegawai Negeri Sipil.
3. **Anggota Dewan Perwakilan Rakyat Daerah (DPRD)** dipilih melalui pemilihan umum (pemilu) dan dilantik dalam masa jabatan lima tahun.
4. **Pegawai negeri** adalah pegawai yang telah memenuhi syarat yang ditentukan, diangkat oleh pejabat yang berwenang dan diserahi tugas dalam suatu jabatan negeri, atau diserahi tugas negara lainnya, dan digaji berdasarkan peraturan perundang-undangan yang berlaku.

TECHNICAL NOTES

1. **The village** is a legal community unity that has the territorial boundaries that are authorized to regulate and administer government affairs, the interests of local communities based on community initiatives, rights of origin, and / or traditional rights recognized and respected within the system of government of the Unitary State of the Republic of Indonesia.
2. **Kelurahan** is the division of administrative territory in Indonesia under the kecamatan. In the context of regional autonomy in Indonesia, Kelurahan is the work area of the Village Head as a Regional Device of a Regency or City. Kelurahan is headed by a Lurah who is a civil servant.
3. **The Regional House of Representatives (DPRD)** members are elected through a general election and appointed for a five-years membership.
4. **Government employees** is an employee who has met the prescribed requirements, is appointed by an authorized official and assigned a duty in a public office, or assigned to another state duty, and remunerated under applicable laws and regulations.

ULASAN**DESCRIPTION****WILAYAH ADMINISTRATIF****ADMINISTRATIVE AREA**

Pada tahun 2020, kecamatan di Kabupaten Pelalawan berjumlah 12 Kecamatan, dengan 14 Kelurahan dan 104 Desa. Jumlah RT dan RW di Kabupaten Pelalawan berjumlah sebanyak 2.005 dan 681.

In 2020, the Subdistricts in Pelalawan Regency amounted to 12 Subdistricts, with 14 Kelurahan and 104 Villages, both of them same as previous year. The number of RT and RW in 2020 is 2.005 RT and 681 RW.

SUMBER DAYA MANUSIA**HUMAN RESOURCES**

Jumlah pegawai negeri sipil di Kabupaten Pelalawan pada tahun 2020 sebanyak 4.699 orang. Komposisi pegawai negeri didominasi lulusan Sarjana yaitu 74,27 % (3.490 orang) dan lulusan Diploma yaitu 13,43 % (631 orang). Sedangkan jumlah pegawai negeri terbanyak ada di Dinas Pendidikan mencapai 2.287 orang dengan jumlah lulusan Sarjana sebanyak 1.966 orang dan lulusan Diploma sebanyak 187 orang.

The number of civil servants in the Pelalawan government in 2020 as many as 4.699 people. The composition of the civil servants are dominated by Bachelor graduates 74,27 % (3.490 people) and Diploma graduates 13,43 % (631 people). While the highest number of civil servants in the Department of Education that reached 2.287 people by the number of 1.966 Bachelor graduates and 187 Diploma graduates.

DEWAN PERWAKILAN RAKYAT DAERAH**REGIONAL HOUSE OF REPRESENTATIVES**

Anggota DPRD Kabupaten Pelalawan tahun 2020 adalah 35 orang, yang terdiri dari 34 laki-laki dan 1 perempuan. Fraksi dengan jumlah anggota terbanyak adalah fraksi Golkar.

The number of members of parliament of Pelalawan in 2020 as many as 35 people, consist off 34 male and 1 female. Faction with the highest number of members is Golkar faction.

Selama tahun 2020 DPRD Kabupaten Pelalawan telah melakukan 249 sidang yang terbagi dalam 4 masa sidang, dari bulan Januari-Desember 2020.

During 2020, The parliament of Pelalawan Regency has done 249 sessions that divided into four time sessions from January 2020 to December 2020.

2.1 WILAYAH ADMINISTRATIF ADMINISTRATIVE AREA

Tabel 2.1.1 **Jumlah Desa¹/Kelurahan Menurut Kecamatan di Kabupaten Pelalawan 2016-2020**
Table 2.1.1 **Number of Villages¹/Kelurahan by Subdistrict in Pelalawan Regency, 2016-2020**

Kecamatan Subdistrict	2016	2017	2018	2019	2020
(1)	(2)	(3)	(4)	(5)	(6)
Langgam	8	8	8	8	8
Pangkalan Kerinci	7	7	7	7	7
Bandar Sei Kijang	5	5	5	5	5
Pangkalan Kuras	17	17	17	17	17
Ukui	12	12	12	12	12
Pangkalan Lesung	10	10	10	10	10
Bunut	10	10	10	10	10
Pelalawan	9	9	9	9	9
Bandar Petalangan	11	11	11	11	11
Kuala Kampar	10	10	10	10	10
Kerumutan	10	10	10	10	10
Teluk Meranti	9	9	9	9	9
Pelalawan	118	118	118	118	118

Catatan/Note: ¹Termasuk Unit Permukiman Transmigrasi (UPT)/Include Transmigration Settlement Unit

Sumber/Source: Peraturan Kepala Badan Pusat Statistik Nomor 1 Tahun 2020 Tanggal 5 Februari 2020 tentang Perubahan Atas Peraturan Kepala Badan Pusat Statistik Nomor 3 Tahun 2019 tentang Kode dan Nama Wilayah Kerja Statistik Tahun 2019/Chief Statistician Regulation Number 1/2020, February 5 2020, as a revision of Chief Statistician Regulation Number 3 of 2019 on Code and Name of Regional Level of Data Collection.

Tabel
Table 2.1.2**Jumlah Kelurahan Menurut Kecamatan di Kabupaten Pelalawan, 2016-2020**
Number of Kelurahan by Subdistrict in Pelalawan Regency, 2016-2020

Kecamatan Subdistrict	2016	2017	2018	2019	2020
(1)	(2)	(3)	(4)	(5)	(6)
Langgam	1	1	1	1	1
Pangkalan Kerinci	3	3	3	3	3
Bandar Sei Kijang	1	1	1	1	1
Pangkalan Kuras	1	1	1	1	1
Ukui	1	1	1	1	1
Pangkalan Lesung	1	1	1	1	1
Bunut	1	1	1	1	1
Pelalawan	1	1	1	1	1
Bandar Petalangan	1	1	1	1	1
Kuala Kampar	1	1	1	1	1
Kerumutan	1	1	1	1	1
Teluk Meranti	1	1	1	1	1
Pelalawan	14	14	14	14	14

Sumber/Source: Peraturan Menteri Dalam Negeri Nomor 137 Tahun 2017 tanggal 29 Desember 2017/Minister of Home Affairs Regulation Number 137/2017, December 29, 2017

Tabel
Table 2.1.3**Jumlah RT/RW Menurut Kecamatan di Kabupaten Pelalawan, 2020**
Number of RT/RW by Subdistrict in Pelalawan Regency, 2020

Kecamatan Subdistrict	Rukun Tetangga (RT)	Rukun Warga (RW)
(1)	(2)	(3)
Langgam	137	46
Pangkalan Kerinci	297	59
Bandar Sei Kijang	70	29
Pangkalan Kuras	271	79
Ukui	246	67
Pangkalan Lesung	159	61
Bunut	108	51
Pelalawan	119	51
Bandar Petalangan	124	54
Kuala Kampar	165	63
Kerumutan	181	64
Teluk Meranti	128	57
Pelalawan	2 005	681

Sumber/Source: Dinas Pemberdayaan Masyarakat dan Desa/Development Urban-Rural Society Board of Pelalawan Regency

Tabel
Table 2.1.4**Nama Bupati dan Wakil Bupati Pelalawan beserta Masa Jabatannya**
Names of Regent and Vice Regent of Pelalawan and Their Terms Length

Nama Bupati <i>Name of Regent</i>	Nama Wakil Bupati <i>Name of Vice Regent</i>	Masa Jabatan <i>Length of Occupation</i>
(1)	(2)	(3)
H. Tengku Azmun Jaafar	H. Anas Badrun	2001-2006
H. Tengku Azmun Jaafar	H. Rustam Effendi	2006-2009
H. Rustam Effendi	HM.Haris	2009-2011
HM. Harris	Marwan Ibrahim	2011-2016
HM. Harris	H. Zardewan	2016-2021

Sumber/Source: Sekretariat DPRD Kabupaten Pelalawan/Office of Regional Representative Secretariat of Pelalawan Regency

Tabel
Table 2.1.5

Nama-Nama Camat dan Sekretaris Kecamatan Se-Kabupaten Pelalawan Keadaan Akhir Tahun 2020
Names of Regents and Their Secretaries of Pelalawan Regency, 2020

Kecamatan Subdistrict	Camat Vice of Regent	Sekretaris Kecamatan Secretaries
(1)	(2)	(3)
Langgam	Sugeng Wiharyadi, S.Sos (Plt)	Asa Ari, S.Sos
Pangkalan Kerinci	Dodi Asma Saputra, S.STP	Rosmita, S.Sos
Bandar Sei Kijang	Wazarman, SE	Amir, S.Sos
Pangkalan Kuras	Firdaus Wahidin, SP.M.Si	Sofyan
Ukui	Amri Juharza, S.Kom	Tri Arso Sakti Jatmiko, S.Sos
Pangkalan Lesung	Adnan, SH	Gatut Suprayitno, S.Sos
Bunut	Srinursari, SE	Raja Eka
Pelalawan	Tengku Sakirmadan, S.Sos	Asral
Bandar Petalangan	Mukhtarius, M.Pd	Sabarudin, S.Pd
Kuala Kampar	Tengku Syafril, S.IP.M.AP	Tengku Fauzar
Kerumutan	Husnizal, SE .M.Si	Widodo, SP
Teluk Meranti	Zakirman, SH.MIP	Bustami, S.Km

Sumber/Source: Dinas Pemberdayaan Masyarakat dan Desa/Development Urban-Rural Society Board of Pelalawan Regency

2.2 DEWAN PERWAKILAN RAKYAT DAERAH REGIONAL HOUSE OF REPRESENTATIVES

Tabel 2.2.1 Jumlah Anggota Dewan Perwakilan Rakyat Daerah Menurut Partai Politik dan Jenis Kelamin di Kabupaten Pelalawan, 2020
Number of Regional House of Representatives's Members by Political Parties and Sex in Pelalawan Regency, 2020

Partai Politik <i>Political Parties</i>	Laki-laki <i>Male</i>	Perempuan <i>Female</i>	Jumlah <i>Total</i>
(1)	(2)	(3)	(4)
Partai Persatuan Pembangunan	2	-	2
Partai Demokrat	3	-	3
Partai Amanat Nasional Plus	5	-	5
Partai Kebangkitan Bangsa	3	-	3
Partai Keadilan Sejahtera	2	-	2
Partai Demokrasi Indonesia Perjuangan	5	-	5
Partai Golongan Karya	8	1	9
Partai Gerakan Indonesia Raya Plus	4	-	4
Partai Hanura	2	-	2
Jumlah/Total	34	1	35

Sumber/Source: Sekretariat DPRD Kabupaten Pelalawan/Office of Regional Representative Secretariat of Pelalawan Regency

Tabel 2.2.2 Jumlah Keputusan DPRD Kabupaten Pelalawan Masa Sidang, 2018-2020
Number of Regional Representative of Pelalawan Regency Decisions, 2018-2020

Jenis Keputusan <i>Kind of Decision</i>	2018	2019	2020
(1)	(2)	(3)	(4)
Rancangan Peraturan Daerah/ <i>Regional Regulation</i>	12	6	8
Keputusan DPRD/ <i>Decision</i>	40	30	29
Pernyataan/ <i>Declaration</i>	-	-	-
Pernyataan Pendapat/ <i>Opinion Declaration</i>	-	-	-
Kesimpulan/ <i>Conclusion</i>	-	-	-
Keputusan Pimpinan/ <i>Decision of Head</i>	24	26	22
Rapat Badan Musyawarah/ <i>Committee Meeting</i>	17	16	18
Rapat Badan Anggaran/ <i>Budget Committee Meeting</i>	18	-	24

Sumber/Source: Sekretariat DPRD Kabupaten Pelalawan/Office of Regional Representative Secretariat of Pelalawan Regency

Tabel 2.2.3 Jumlah Sidang/Rapat yang Diadakan Oleh DPRD Kabupaten Pelalawan Menurut Jenisnya, 2020
Number of Sessions/Meetings That Carried Out by Regional Representative of Pelalawan Regency by Type, 2020

Jenis Sidang Kind of Session	Sidang/ Session Jan–Mar	Sidang/ Session Apr–Jun	Sidang/ Session Jul–Sep	Sidang/ Session Jul–Sep
(1)	(2)	(3)	(4)	(5)
Paripurna/Plenary	4	7	15	13
Paripurna Khusus/Special Plenary	1	-	2	-
Paripurna Istimewa/Main Plenary	-	-	1	2
Pimpinan/Chief	-	-	-	-
Komisi-komisi/Commissions	40	33	40	46
Fraksi-fraksi/Fractions	7	11	12	15
Panitia Musyawarah/ Discussion Committee	-	-	-	-
Rapat Badan Anggaran/Budget Committee Meeting	-	-	-	-
Panitia Anggaran/Budget Committee	-	-	-	-
Panitia Khusus/Special Committee	-	-	-	-
Badan Pertimbangan Daerah/Regional Balance Board	-	-	-	-
Jumlah/Total	52	51	70	76

Sumber/Source: Sekretariat DPRD Kabupaten Pelalawan/Office of Regional Representative Secretariat of Pelalawan Regency

2.3 SUMBER DAYA MANUSIA HUMAN RESOURCES

Tabel 2.3.1 Jumlah Pegawai Negeri Sipil Menurut Jabatan dan Jenis Kelamin di Kabupaten Pelalawan, Desember 2019 dan Desember 2020
Number of Civil Servants by Occupation and Sex in Pelalawan Regency, Desember 2019 dan Desember 2020

Jabatan <i>Occupation</i>	2019		Jumlah <i>Total</i>
	Laki-laki <i>Male</i>	Perempuan <i>Female</i>	
(1)	(2)	(3)	(4)
Fungsional Tertentu <i>Specific Functional</i>	737	1 791	2 528
Fungsional Umum <i>Staf General Functional</i>	862	723	1 585
Struktural/Structural	460	246	706
Eselon V/5th Echelon	-	-	-
Eselon IV/4th Echelon	307	216	523
Eselon III/3rd Echelon	127	30	157
Eselon II/2nd Echelon	26	-	26
Eselon I/1st Echelon	-	-	-
Jumlah/Total	2 059	2 760	4 819

Lanjutan Tabel/*Continued Table 2.3.1*

Jabatan <i>Occupation</i>	2020		Jumlah <i>Total</i>
	Laki-laki <i>Male</i>	Perempuan <i>Female</i>	
(1)	(5)	(6)	(7)
Fungsional Tertentu <i>Specific Functional</i>	789	1 834	2 623
Fungsional Umum <i>Staf General Functional</i>	754	602	1 356
Struktural/Structural	465	255	720
Eselon V/5th Echelon	-	-	-
Eselon IV/4th Echelon	311	223	534
Eselon III/3rd Echelon	128	32	160
Eselon II/2nd Echelon	26	-	26
Eselon I/1st Echelon	-	-	-
Jumlah/Total	2 008	2 691	4 699

Sumber/Source: Badan Kepegawaian, dan Pengembangan Sumber Daya Manusia Kabupaten Pelalawan/*Board of Civil Servant and Human Development of Pelalawan Regency*

Tabel
Table 2.3.2

Jumlah Pegawai Negeri Sipil Menurut Tingkat Pendidikan dan Jenis Kelamin di Kabupaten Pelalawan, Desember 2019 dan Desember 2020
Number of Civil Servants by Educational Level and Sex, in Pelalawan Regency December 2019 and December 2020

Tingkat Pendidikan <i>Educational Level</i>	2019		Jumlah <i>Total</i>
	Laki-laki <i>Male</i>	Perempuan <i>Female</i>	
(1)	(2)	(3)	(4)
Sampai dengan SD <i>Up to Primary School</i>	10	-	10
SMP/Sederajat <i>General Vocational Junior High School</i>	20	11	31
SMA/Sederajat <i>General/Vocational Senior High School</i>	459	197	656
Diploma I, II/Akta I, II <i>Diploma I, II/Akta I, II</i>	164	244	408
Diploma III/Akta III/Sarjana Muda <i>Diploma III/Akta III/Bachelor</i>	100	409	509
Tingkat Sarjana/Doktor/Ph.D <i>University Graduates</i>	1 306	1 899	3 205
Jumlah/Total	2 059	2 760	4 819

Lanjutan Tabel/Continued Table 2.3.2

Tingkat Pendidikan <i>Educational Level</i>	2020		Jumlah <i>Total</i>
	Laki-laki <i>Male</i>	Perempuan <i>Female</i>	
(1)	(5)	(6)	(7)
Sampai dengan SD <i>Up to Primary School</i>	9	-	9
SMP/Sederajat <i>General Vocational Junior High School</i>	7	2	9
SMA/Sederajat <i>General/Vocational Senior High School</i>	375	185	560
Diploma I, II/Akta I, II <i>Diploma I, II/Akta I, II</i>	81	106	187
Diploma III/Akta III/Sarjana Muda <i>Diploma III/Akta III/Bachelor</i>	72	372	444
Tingkat Sarjana/Doktor/Ph.D <i>University Graduates</i>	1 464	2 026	3 490
Jumlah/Total	2 008	2 691	4 699

Sumber/Source: Badan Kepegawaian, dan Pengembangan Sumber Daya Manusia Kabupaten Pelalawan/Board of Civil Servant and Human Development of Pelalawan Regency

Tabel
Table 2.3.3

Jumlah Pegawai Negeri Sipil Menurut Tingkat Kepangkatan dan Jenis Kelamin di Kabupaten Pelalawan, Desember 2019 dan Desember 2020
Number of Civil Servants by Hierarchy and Sex in Pelalawan Regency, December 2019 and December 2020

Pangkat/Golongan/Ruang <i>Hierarchy</i>	2019		Jumlah <i>Total</i>
	Laki-laki <i>Male</i>	Perempuan <i>Female</i>	
(1)	(2)	(3)	(4)
1. I/A (Juru Muda)	1	-	1
2. I/B (Juru Muda Tingkat I)	1	-	1
3. I/C (Juru)	9	1	10
4. I/D (Juru Tingkat I)	5	3	8
Golongan I/Range I	16	4	20
5. II/A (Pengatur Muda)	36	31	67
6. II/B (Pengatur Muda Tingkat I)	128	74	202
7. II/C (Pengatur)	139	170	309
8. II/D (Pengatur Tingkat I)	103	110	213
Golongan II/Range II	406	385	791
9. III/A (Penata Muda)	268	480	748
10. III/B (Penata Muda Tingkat I)	311	510	821
11. III/C (Penata)	308	539	847
12. III/D (Penata Tingkat I)	322	400	722
Golongan III/Range III	1 209	1 929	3 138
13. IV/A (Pembina)	223	211	434
14. IV/B (Pembina Tingkat I)	175	229	404
15. IV/C (Pembina Utama Muda)	28	2	30
16. IV/D (Pembina Utama Madya)	2	-	2
17. IV/E (Pembina Utama)	-	-	-
Golongan IV/Range IV	428	442	870
Jumlah/Total	2 059	2 760	4 819

Lanjutan Tabel/Continued Table 2.3.3

Pangkat/Golongan/Ruang Hierarchy	2020		Jumlah Total
	Laki-laki Male	Perempuan Female	
(1)	(5)	(6)	(7)
1. I/A (Juru Muda)	1	-	1
2. I/B (Juru Muda Tingkat I)	1	-	1
3. I/C (Juru)	7	1	8
4. I/D (Juru Tingkat I)	5	2	7
Golongan I/Range I	14	3	17
5. II/A (Pengatur Muda)	31	28	59
6. II/B (Pengatur Muda Tingkat I)	109	62	171
7. II/C (Pengatur)	129	58	187
8. II/D (Pengatur Tingkat I)	104	196	300
Golongan II/Range II	373	344	717
9. III/A (Penata Muda)	263	452	715
10. III/B (Penata Muda Tingkat I)	301	486	787
11. III/C (Penata)	306	526	832
12. III/D (Penata Tingkat I)	322	424	746
Golongan III/Range III	1192	1 888	3 080
13. IV/A (Pembina)	220	217	437
14. IV/B (Pembina Tingkat I)	181	237	418
15. IV/C (Pembina Utama Muda)	25	2	27
16. IV/D (Pembina Utama Madya)	3	-	3
17. IV/E (Pembina Utama)	-	-	-
Golongan IV/Range IV	429	456	885
Jumlah/Total	2 008	2 691	4 699

Sumber/Source: Badan Kepegawaian, dan Pengembangan Sumber Daya Manusia Kabupaten Pelalawan/Board of Civil Servant and Human Development of Pelalawan Regency

Tabel
Table 2.3.4

Jumlah Pegawai Negeri Sipil di Lingkungan Pemerintah Kabupaten Pelalawan Menurut Pendidikan, 2020
Number of Civil Servants under Regional Government of Pelalawan Regency by Formal Education, 2020

Instansi <i>Institution</i>	Pendidikan/Education					Jumlah <i>Total</i>
	SD <i>Primary School</i>	SMP/ <i>Junior High School</i>	SMA/ <i>Senior High School</i>	Diploma/ <i>Bachelor Degree</i>	Sarjana <i>University Degree</i>	
(1)	(2)	(3)	(4)	(5)	(6)	(7)
SEKRETARIAT						
Sekretariat Daerah	1	1	20	6	87	115
Sekretariat DPRD	2	-	18	4	27	51
DINAS-DINAS						
Dinas Pendidikan	4	3	127	187	1 966	2 287
Dinas Kesehatan	-	-	58	366	407	831
Dinas Pekerjaan Umum dan Penataan Ruang	-	-	31	3	49	83
Dinas Perhubungan	-	-	17	2	27	46
Dinas Kependudukan dan Pencatatan Sipil	-	-	4	2	28	34
Dinas Sosial	-	-	3	1	20	24
Dinas Tenaga Kerja	-	-	1	1	18	20
Dinas Koperasi, UKM, Perindustrian, dan Perdagangan	-	-	7	1	36	44
Dinas Ketahanan Pangan, Tanaman Pangan, dan Hortikultura	-	-	26	6	70	102
Dinas Perkebunan dan Peternakan	-	-	9	2	49	60
Dinas Perikanan dan Kelautan	-	-	5	1	24	30
Dinas Pariwisata, Kebudayaan, Kepemudaan, dan Olahraga	-	-	5	5	24	34
Dinas Lingkungan Hidup	1	-	21	-	32	54
Dinas Pemberdayaan Perempuan, Perlindungan Anak, dan KB	-	-	8	3	23	34

Lanjutan Tabel/Continued Table 2.3.4

Instansi <i>Institution</i>	Pendidikan/ <i>Education</i>					Jumlah <i>Total</i>
	SD <i>Primary School</i>	SMP/ <i>Junior High School</i>	SMA/ <i>Senior High School</i>	Diploma/ <i>Bachelor Degree</i>	Sarjana <i>University Degree</i>	
(1)	(2)	(3)	(4)	(5)	(6)	(7)
Dinas Penanaman Modal dan Pelayanan Terpadu Satu Pintu	-	-	2	4	41	47
Dinas Kearsipan dan Perpustakaan	-	-	8	2	20	30
Dinas Pemberdayaan Masyarakat dan Desa	-	-	3	1	24	28
Dinas Komunikasi dan Informasi	1	-	9	-	32	42
BADAN-BADAN						
Badan Perencana Pembangunan Daerah	-	-	3	-	33	36
Badan Kesatuan Bangsa, dan Politik	-	-	4	-	18	22
Badan Kepegawaian, Pendidikan dan Pelatihan Daerah	-	-	5	2	32	39
Badan Penanggulangan Bencana	-	-	2	1	15	18
Badan Penelitian dan Pengembangan	-	-	5	-	23	28
Badan Pengelola Keuangan dan Aset Daerah	-	-	9	3	76	88
Inspektorat Kabupaten	-	-	5	7	55	67
KANTOR						
Satuan Polisi Pamong Praja dan Pemadam Kebakaran	-	1	56	1	59	117
KECAMATAN DAN KELURAHAN						
	-	4	89	20	175	288
Jumlah Pegawai/ <i>Number of Civil</i>	9	9	560	631	3 490	4 699

Sumber/Source: Badan Kepegawaian, dan Pengembangan Sumber Daya Manusia Kabupaten Pelalawan/*Board of Civil Servant and Human Development of Pelalawan Regency*

Tabel
Table 2.3.5

Jumlah Pegawai Negeri Sipil di Lingkungan Pemerintah Kabupaten Pelalawan Menurut Golongan, 2020
Number of Civil Servants under Regional Government of Pelalawan Regency by Rank, 2020

Instansi <i>Institution</i>	Golongan/Rank				Jumlah <i>Total</i>
	I	II	III	IV	
(1)	(2)	(3)	(4)	(5)	(6)
SEKRETARIAT					
Sekretariat Daerah	2	20	73	20	115
Sekretariat DPRD	2	18	26	5	51
DINAS-DINAS					
Dinas Pendidikan	7	171	1 501	608	2 287
Dinas Kesehatan	-	196	571	64	831
Dinas Pekerjaan Umum dan Penataan Ruang	-	29	49	5	83
Dinas Perhubungan	-	15	25	6	46
Dinas Kependudukan dan Pencatatan Sipil	-	4	23	7	34
Dinas Sosial	-	3	17	4	24
Dinas Tenaga Kerja	-	1	15	4	20
Dinas Koperasi, UKM, Perindustrian, dan Perdagangan	-	5	33	6	44
Dinas Ketahanan Pangan, Tanaman Pangan, dan Hortikultura	-	24	69	9	102
Dinas Perkebunan dan Peternakan	-	9	41	10	60
Dinas Perikanan dan Kelautan	-	5	18	7	30
Dinas Pariwisata, Kebudayaan, Kepemudaan, dan Olahraga	-	5	23	6	34
Dinas Lingkungan Hidup	1	21	24	8	54
Dinas Pemberdayaan Perempuan, Perlindungan Anak, dan KB	-	7	20	7	34

Lanjutan Tabel/*Continued Table 2.3.5*

Instansi <i>Institution</i>	Golongan/Rank				Jumlah <i>Total</i>
	I	II	III	IV	
(1)	(2)	(3)	(4)	(5)	(6)
Dinas Penanaman Modal dan Pelayanan Terpadu Satu Pintu	-	2	40	5	47
Dinas Kearsipan dan Perpustakaan	-	6	14	10	30
Dinas Pemberdayaan Masyarakat dan Desa	-	3	18	7	28
Dinas Komunikasi dan Informasi	1	9	27	5	42
BADAN-BADAN					
Badan Perencana Pembangunan Daerah	-	2	29	5	36
Badan Kesatuan Bangsa, dan Politik	-	3	10	9	22
Badan Kepegawaian, Pendidikan dan Pelatihan Daerah	-	7	28	4	39
Badan Penanggulangan Bencana	-	1	13	4	18
Badan Penelitian dan Pengembangan	-	5	18	5	28
Badan Pengelola Keuangan dan Aset Daerah	-	9	71	8	88
Inspektorat Kabupaten	-	6	38	23	67
KANTOR					
Satuan Polisi Pamong Praja dan Pemadam Kebakaran	-	55	56	6	117
KECAMATAN DAN KELURAHAN					
	4	76	190	18	288
Jumlah Pegawai/ <i>Number of Civil</i>	17	717	3 080	885	4 699

Sumber/Source: Badan Kepegawaian, dan Pengembangan Sumber Daya Manusia Kabupaten Pelalawan/*Board of Civil Servant and Human Development of Pelalawan Regency*

Tabel
Table 2.3.6**Jumlah Pegawai Negeri Sipil di Lingkungan Pemerintah Kabupaten Pelalawan Menurut Jenis Kelamin, 2020**
Number of Civil Servants under Regional Government of Pelalawan Regency by Sex, 2020

Instansi Institution	Laki-Laki Male	Perempuan Female	Jumlah Total
(1)	(2)	(3)	(4)
SEKRETARIAT			
Sekretariat Daerah	84	31	115
Sekretariat DPRD	34	17	51
DINAS-DINAS			
Dinas Pendidikan	789	1 498	2 287
Dinas Kesehatan	167	664	831
Dinas Pekerjaan Umum dan Penataan Ruang	68	15	83
Dinas Perhubungan	39	7	46
Dinas Kependudukan dan Pencatatan Sipil	21	13	34
Dinas Sosial	13	11	24
Dinas Tenaga Kerja	13	7	20
Dinas Koperasi, UKM, Perindustrian, dan Perdagangan	26	18	44
Dinas Ketahanan Pangan, Tanaman Pangan, dan Hortikultura	67	35	102
Dinas Perkebunan dan Peternakan	39	21	60
Dinas Perikanan dan Kelautan	18	12	30
Dinas Pariwisata, Kebudayaan, Kepemudaan, dan Olahraga	19	15	34
Dinas Lingkungan Hidup	34	20	54
Dinas Pemberdayaan Perempuan, Perlindungan Anak, dan KB	10	24	34

Lanjutan Tabel/*Continued Table 2.3.6*

Instansi Institution	Laki-Laki Male	Perempuan Female	Jumlah Total
(1)	(2)	(3)	(4)
Dinas Penanaman Modal dan Pelayanan Terpadu Satu Pintu	25	22	47
Dinas Kearsipan dan Perpustakaan	20	10	30
Dinas Pemberdayaan Masyarakat dan Desa	17	11	28
Dinas Komunikasi dan Informasi	29	13	42
BADAN-BADAN			
Badan Perencana Pembangunan Daerah	25	11	36
Badan Kesatuan Bangsa, dan Politik	15	7	22
Badan Kepegawaian, Pendidikan dan Pelatihan Daerah	22	17	39
Badan Penanggulangan Bencana	14	4	18
Badan Penelitian dan Pengembangan	13	15	28
Badan Pengelola Keuangan dan Aset Daerah	49	39	88
Inspektorat Kabupaten	47	20	67
KANTOR			
Satuan Polisi Pamong Praja dan Pemadam Kebakaran	102	15	117
KECAMATAN DAN KELURAHAN			
Jumlah Pegawai Number of Civil	2 008	2 691	4 699

Sumber/Source: Badan Kepegawaian, dan Pengembangan Sumber Daya Manusia Kabupaten Pelalawan/*Board of Civil Servant and Human Development of Pelalawan Regency*

Tabel
Table 2.3.7

Jumlah Pegawai Negeri Sipil di Lingkungan Pemerintah Kabupaten Pelalawan Menurut Eselon, 2020
Number of Civil Servants under Regional Government of Pelalawan Regency by Eselon, 2020

Instansi <i>Institution</i>	Eselon			Jumlah <i>Total</i>
	II	III	IV	
(1)	(2)	(3)	(4)	(5)
SEKRETARIAT				
Sekretariat Daerah	7	10	27	44
Sekretariat DPRD	-	3	9	12
DINAS-DINAS				
Dinas Pendidikan	-	5	14	19
Dinas Kesehatan	1	8	25	34
Dinas Pekerjaan Umum dan Penataan Ruang	-	6	21	27
Dinas Perhubungan	1	4	11	16
Dinas Kependudukan dan Pencatatan Sipil	1	5	13	19
Dinas Sosial	-	4	11	15
Dinas Tenaga Kerja	1	3	8	12
Dinas Koperasi, UKM, Perindustrian, dan Perdagangan	1	4	18	23
Dinas Ketahanan Pangan, Tanaman Pangan, dan Hortikultura	-	6	21	27
Dinas Perkebunan dan Peternakan	1	5	22	28
Dinas Perikanan dan Kelautan	1	4	14	19
Dinas Pariwisata, Kebudayaan, Kepemudaan, dan Olahraga	1	4	15	20
Dinas Lingkungan Hidup	1	5	15	21
Dinas Pemberdayaan Perempuan, Perlindungan Anak, dan KB	1	4	16	21

Lanjutan Tabel/*Continued Table 2.3.7*

Instansi <i>Institution</i>	Eselon			Jumlah <i>Total</i>
	II	III	IV	
(1)	(2)	(3)	(4)	(5)
Dinas Penanaman Modal dan Pelayanan Terpadu Satu Pintu	1	6	17	24
Dinas Kearsipan dan Perpustakaan	1	3	9	13
Dinas Pemberdayaan Masyarakat dan Desa	-	4	10	14
Dinas Komunikasi dan Informasi	1	5	14	20
BADAN-BADAN				
Badan Perencana Pembangunan Daerah	1	5	15	21
Badan Kesatuan Bangsa, dan Politik	1	5	10	16
Badan Kepegawaian, Pendidikan dan Pelatihan Daerah	1	4	11	16
Badan Penanggulangan Bencana	-	4	9	13
Badan Penelitian dan Pengembangan	1	3	11	15
Badan Pengelola Keuangan dan Aset Daerah	1	7	21	29
Inspektorat Kabupaten	-	6	3	9
KANTOR				
Satuan Polisi Pamong Praja dan Pemadam Kebakaran	1	5	14	20
KECAMATAN DAN KELURAHAN	-	23	130	153
Jumlah Pegawai <i>Number of Civil</i>	26	160	534	720

Sumber/Source: Badan Kepegawaian, dan Pengembangan Sumber Daya Manusia Kabupaten Pelalawan/*Board of Civil Servant and Human Development of Pelalawan Regency*

2.4 KEUANGAN DAERAH GOVERNMENT FINANCE

Tabel 2.4.1 Realisasi Pendapatan Pemerintah di Kabupaten Pelalawan Menurut Jenis Pendapatan (juta rupiah), 2017-2020
Actual Pelalawan Regency Government Revenues by Kind of Revenues (million rupiahs), 2017-2020

Jenis Pendapatan/ <i>Kind of Revenues</i>	2017	2018
(1)	(2)	(3)
1 Pendapatan Asli Daerah (PAD)/<i>Regional Revenue</i>	181 015,87	136 686,73
1 1 Pajak Daerah/ <i>Regional Tax</i>	59 549,58	66 868,07
1 2 Retribusi Daerah/ <i>Regional Retribution</i>	9 152,96	4 164,77
1 3 Hasil Perusahaan Milik Daerah dan Pengelolaan Kekayaan Daerah yang Dipisahkan/ <i>Regional-Owned Company Revenue and Separated Management of Regional Wealth</i>	11 262,11	10 628,65
1 4 Lain-lain PAD yang Sah/ <i>Other Regional Revenue</i>	102 051,22	55 025,23
2 Dana Perimbangan/<i>Balance Funds</i>	1 076 802,23	1 088 778,60
2 1 Bagi Hasil Pajak/ <i>Tax Sharing Revenue</i>	112 262,69	130 445,88
2 2 Bagi Hasil Bukan Pajak/Sumber Daya Alam/ <i>Non-Tax Sharing Revenue/Natural Resources</i>	216 521,96	199 938,44
2 3 Dana Alokasi Umum/ <i>General Allocation Fund</i>	598 159,97	610 599,64
2 4 Dana Alokasi Khusus/ <i>Special Allocation Fund</i>	149 857,59	147 794,65
3 Lain-lain Pendapatan yang Sah/<i>Other Revenue</i>	206 769,14	243 555,36
3 1 Pendapatan Hibah/ <i>Grant</i>	-	48 795,84
3 2 Dana Darurat/ <i>Emergency Fund</i>	-	-
3 3 Dana Bagi Hasil Pajak dari Provinsi dan Pemerintah Daerah Lainnya/ <i>Tax Sharing Revenue from Provincial and Other Regional Governments</i>	96 892,46	99 144,37
3 4 Dana Penyesuaian dan Otonomi Daerah/ <i>Regional Adjustment and Autonomy Fund</i>	91 903,53	89 841,15
3 5 Bantuan Keuangan dari Provinsi atau Pemerintah Daerah Lainnya/ <i>Financial Assistance from Provincial or Other Regional Governments</i>	17 973,15	5 774,00
3 6 Lainnya/ <i>Others</i>	-	-
Jumlah/<i>Total</i>	1 465 587,24	1 469 020,69

Lanjutan Tabel/Continued Table 2.4.1

Jenis Pendapatan/Kind of Revenues	2019	2020
(1)	(4)	(5)
1. Pendapatan Asli Daerah (PAD)/Regional Revenue	155 693,48	145 044,09
1.1 Pajak Daerah/Regional Tax	83 558,93	67 865,74
1.2 Retribusi Daerah/Regional Retribution	4 914,77	5 504,85
1.3 Hasil Perusahaan Milik Daerah dan Pengelolaan Kekayaan Daerah yang Dipisahkan/Regional-Owned Company Revenue and Separated Management of Regional Wealth	10 793,00	8 957,30
1.4 Lain-lain PAD yang Sah/Other Regional Revenue	56 426,78	62 716,20
2. Dana Perimbangan/Balance Funds	1 219 439,29	1 005 175,72
2.1 Bagi Hasil Pajak/Tax Sharing Revenue	-	-
2.2 Bagi Hasil Bukan Pajak/Sumber Daya Alam/Non-Tax Sharing Revenue/Natural Resources	389 855,41	261 171,30
2.3 Dana Alokasi Umum/General Allocation Fund	645 243,18	601 518,02
2.4 Dana Alokasi Khusus/Special Allocation Fund	184 340,70	142 486,40
3. Lain-lain Pendapatan yang Sah/Other Revenue	326 051,10	324 609,67
3.1 Pendapatan Hibah/Grant	56 777,52	62 888,76
3.2 Dana Darurat/Emergency Fund	-	-
3.3 Dana Bagi Hasil Pajak dari Provinsi dan Pemerintah Daerah Lainnya/Tax Sharing Revenue from Provincial and Other Regional Governments	123 418,65	101 152,84
3.4 Dana Penyesuaian dan Otonomi Daerah/Regional Adjustment and Autonomy Fund	138 973,88	41 714,81
3.5 Bantuan Keuangan dari Provinsi atau Pemerintah Daerah Lainnya/Financial Assistance from Provincial or Other Regional Governments	6 881,05	12 545,98
3.6 Lainnya/Others	-	106 307,28
Jumlah/Total	1 701 183,86	1 474 829,47

Sumber/Source: Badan Pengelolaan Keuangan dan Aset Daerah Kabupaten Pelalawan/Board of Financial and Regional Assets of Pelalawan Regency

Tabel
Table 2.4.2

Realisasi Belanja Pemerintah di Kabupaten Pelalawan Menurut Jenis Belanja (juta rupiah), 2017-2020
Actual Pelalawan Regency Government Expenditures by Kind of Expenditures (million rupiahs), 2017-2020

Jenis Belanja <i>Kind of Expenditures</i>	2017	2018
(1)	(2)	(3)
1. Belanja Tidak Langsung/<i>Indirect Expenditure</i>	680 270,97	671 677,69
1.1 Belanja Pegawai/ <i>Employee Expenditure</i>	479 233,33	478 532,47
1.2 Belanja Bunga/ <i>Interest Expenditure</i>	-	-
1.3 Belanja Subsidi/ <i>Subsidy Expenditure</i>	-	-
1.4 Belanja Hibah/ <i>Grant Expenditure</i>	20 484,07	8 836,16
1.5 Belanja Bantuan Sosial/ <i>Social Aid Expenditures</i>	2 372,38	1 723,02
1.6 Belanja Bagi Hasil kepada Provinsi/Kabupaten/ Kota/ <i>Sharing Expenditure for Provinces/Regencies/ Municipalities</i>	-	-
1.7 Belanja Bantuan Keuangan kepada Provinsi/ Kabupaten/Kota dan Pemerintah Desa/ <i>Social Aid Expenditures for Provinces/Regencies/Municipalities and Village Governments</i>	178 181,19	182 586,05
1.8 Belanja Tidak Terduga/ <i>Unexpected Expenditures</i>	-	-
2. Belanja Langsung/<i>Direct Expenditures</i>	754 393,91	607 350,02
2.1 Belanja Pegawai/ <i>Employee Expenditure</i>	170 000,27	60 992,63
2.2 Belanja Barang dan Jasa/ <i>Goods and Services Expenditure</i>	329 728,05	385 076,15
2.3 Belanja Modal/ <i>Capital Expenditure</i>	254 665,59	161 281,24
Jumlah/<i>Total</i>	1 434 664,88	1 279 027,71

Lanjutan Tabel/*Continued Table 2.4.2*

Jenis Pendapatan <i>Kind of Revenues</i>	2019	2020
(1)	(4)	(5)
1. Belanja Tidak Langsung/<i>Indirect Expenditures</i>	765 606,87	790 154,67
1.1 Belanja Pegawai/ <i>Personnel Expenditures</i>	537 556,68	513 472,43
1.2 Belanja Bunga/ <i>Interest Expenditures</i>	-	-
1.3 Belanja Subsidi/ <i>Subsidies Expenditures</i>	-	-
1.4 Belanja Hibah/ <i>Grant Expenditures</i>	24 360,01	56 954,89
1.5 Belanja Bantuan Sosial/ <i>Social Aid Expenditures</i>	2 410,26	4 418,40
1.6 Belanja Bagi Hasil/ <i>Sharing Fund Expenditure</i>	-	5 294,25
1.7 Belanja Bantuan Keuangan/ <i>Financial Aids Expenditures</i>	201 279,92	198 158,09
1.8 Belanja Tidak Terduga/ <i>Unpredicted Expenditures</i>	-	11 856,60
2. Belanja Langsung/<i>Direct Expenditures</i>	754 898,82	863 411,30
2.1 Belanja Pegawai/ <i>Personnel Expenditures</i>	54 999,56	57 813,24
2.2 Belanja Barang dan Jasa/ <i>Goods and Services Expenditures</i>	444 078,93	465 728,41
2.3 Belanja Modal/ <i>Capital Expenditure</i>	255 820,33	339 869,64
Jumlah/<i>Total</i>	1 520 505,69	1 653 565,96

Sumber/*Source*: Badan Pengelolaan Keuangan dan Aset Daerah Kabupaten Pelalawan/*Board of Financial and Regional Assets of Pelalawan Regency*

BAB
Chapter

03

PENDUDUK DAN KETENAGAKERJAAN

POPULATION AND EMPLOYMENT



- 2020 -

LAJU PERTUMBUHAN PENDUDUK

Population Growth Rate

JUMLAH PENDUDUK KABUPATEN PELALAWAN

The Population of Pelalawan regency

390,05 RIBU
ORANG

Thousand People

Kecamatan
Bunut



15.465

KECAMATAN DENGAN
PENDUDUK TERKECIL

Subdistrict with the smallest population

Kecamatan
Pangkalan Kerinci



94.585

KECAMATAN DENGAN
PENDUDUK TERBESAR

Subdistrict with the largest population

- Menurut Kelompok Umur -

Based on age groups



Terkecil

0,44%

Umur 75+ tahun

Terbesar

10,67%

Umur 5-9 tahun



PENJELASAN TEKNIS**TECHNICAL NOTES**

1. **Sumber utama data kependudukan** adalah sensus penduduk yang dilaksanakan setiap sepuluh tahun sekali. Sensus penduduk telah dilaksanakan sebanyak enam kali sejak Indonesia merdeka, yaitu tahun 1961, 1971, 1980, 1990, 2000, dan 2010. Untuk tahun yang tidak dilaksanakan sensus penduduk, data kependudukan diperoleh dari hasil proyeksi penduduk. Proyeksi penduduk merupakan suatu perhitungan ilmiah yang didasarkan pada asumsi dari komponen-komponen perubahan penduduk, yaitu kelahiran, kematian, dan migrasi. Proyeksi penduduk Indonesia 2010–2035 menggunakan data dasar penduduk hasil SP2010.
 2. **Penduduk Indonesia** adalah semua orang yang berdomisili di wilayah teritorial Indonesia selama 6 bulan atau lebih dan atau mereka yang berdomisili kurang dari 6 bulan tetapi bertujuan menetap.
 3. **Laju pertumbuhan** penduduk adalah angka yang menunjukkan persentase pertambahan penduduk dalam jangka waktu tertentu.
1. ***The main source of demographic data** is population census, which is conducted every ten years. Population Census has been conducted six times since Indonesia's independence: 1961, 1971, 1980, 1990, 2000, and 2010. For the periods where the population census is not conducted, population projection is done to estimate population during those years. The population projection is an estimate based on the demographic components, such as birth, death, and migration. Indonesia's 2010–2035 population projection used the 2010 Population Census as the base population.*
 2. ***The population of Indonesia** are all residents of the entire territory of Indonesia who have stayed for six months or longer, and those who intended to stay more than six months even though their length of stay is less than six months.*
 3. ***The growth rate of population** is the number that show percentage of population growth within a specified period.*

4. **Kepadatan penduduk** adalah rasio banyaknya penduduk per kilometer persegi.
 5. **Rasio jenis kelamin** adalah perbandingan antara penduduk laki-laki dan penduduk perempuan pada suatu wilayah dan waktu tertentu. Biasanya dinyatakan dengan banyaknya penduduk laki-laki untuk 100 penduduk perempuan.
 6. **Distribusi penduduk** adalah pola persebaran penduduk di suatu wilayah, baik berdasarkan batas-batas geografis maupun berdasarkan batas-batas administrasi pemerintahan.
 7. **Komposisi penduduk** adalah pola persebaran penduduk menurut karakteristiknya, contoh: penduduk menurut kelompok umur, penduduk menurut jenis kelamin.
 8. **Rumah tangga** adalah seseorang atau sekelompok orang yang mendiami sebagian atau seluruh bangunan fisik/sensus dan biasanya tinggal bersama serta pengelolaan makan dari satu dapur. Yang dimaksud makan dari satu dapur adalah jika pengurusan kebutuhan sehari-harinya dikelola bersama-sama menjadi satu.
4. **Population density** is ratio of population per square kilometer.
 5. **Sex ratio** is the ratio of males population to females population in a given area and time, usually expressed as the number of males for every 100 females.
 6. **Population distribution** is the pattern of population distribution in an area, either by geographic boundaries or by government administrative boundaries.
 7. **Population composition** is the pattern of population distribution by its characteristics, example: population by age group, population by sex.
 8. **Household** is an individual or group of people living in a physical/census building unit or part of it and usually commit on a common provision for food and other essentials of living. Common provision for food means one organising daily needs for all of household members.

- 9. Anggota rumah tangga** adalah semua orang yang biasanya bertempat tinggal di suatu rumah tangga, baik yang berada di rumah pada waktu pencacahan maupun yang sementara tidak ada.
- 9. *Household member*** are those who usually lives in a household regardless of their location at the time of enumeration.
- 10. Sumber utama data ketenagakerjaan** adalah Survei Angkatan Kerja Nasional (Sakernas). Survei ini khusus dirancang untuk mengumpulkan informasi/data ketenagakerjaan. Sakernas pertama kali dilaksanakan pada tahun 1976 dan berlanjut terus hingga saat ini. Saat ini Sakernas dilaksanakan secara semesteran, yaitu pada Februari (Semester I) dan Agustus (Semester II).
- 10. *The main source of employment data*** is National Labour Force Survey (Sakernas). This survei is specially designed to collect information on labour force statistics. The first Sakernas was conducted in 1976 and continually until now. Today, Sakernas was conducted in semester period, on February (1st Semester) and August (2nd Semester).
- 11. Penduduk usia kerja** adalah penduduk yang berumur 15 tahun ke atas.
- 11. *Working age population*** is persons of 15 years and over.
- 12. Angkatan kerja** adalah penduduk usia kerja (15 tahun ke atas) yang bekerja, punya pekerjaan namun sementara tidak bekerja, dan pengangguran.
- 12. *Labor force or economically active*** are persons of 15 years and over, who in the previous week were working, temporarily absent from work but having jobs, and unemployment.

- 11. Bekerja** adalah kegiatan ekonomi yang dilakukan oleh seseorang dengan maksud memperoleh atau membantu memperoleh pendapatan atau keuntungan dan lamanya bekerja paling sedikit 1 jam secara terus menerus dalam seminggu yang lalu (termasuk pekerja keluarga tanpa upah yang membantu dalam suatu usaha/kegiatan ekonomi).
- 11. Working** means an activity done by a person who worked intended to earn income by doing work or helping to do work at least one hour continuously during the reference week (including unpaid family worker/s for any economic activity).
- 12. Jumlah jam kerja seluruhnya** adalah jumlah jam kerja yang digunakan untuk bekerja (tidak termasuk jam kerja istirahat resmi dan jam kerja yang digunakan untuk hal-hal di luar pekerjaan).
- 12. Total working hours** is the total hours spent by an employee to perform all jobs (excluding the time used for other activities which are not classified as work).
- 13. Lapangan usaha** adalah bidang kegiatan dari pekerjaan/tempat bekerja di mana seseorang bekerja. Klasifikasi lapangan usaha mengikuti Klasifikasi Baku Lapangan Usaha Indonesia (KBLI) dalam 1 digit.
- 13. Industry** is field of a person's activity or establishment. The classification of industries follows the Indonesia Standard Industrial Classification (KBLI) in one digit.
- 14. Status pekerjaan** adalah kedudukan seseorang dalam unit usaha/kegiatan dalam melakukan pekerjaan.
- 14. Employment status** is the status of a person at his place of work or establishment where he was employed.

ULASAN**DESCRIPTION****PENDUDUK**

Berdasarkan hasil Sensus Penduduk 2020 (September), jumlah penduduk Kabupaten Pelalawan tahun 2020 adalah 390.046 jiwa. Terdiri dari penduduk laki-laki sebanyak 201.685 jiwa dan perempuan 188.361 jiwa yang tersebar di 12 kecamatan dengan penduduk terbanyak ada di Pangkalan Kerinci yaitu 94.585 jiwa dan terendah di Bunut 15.465 jiwa. Sex Ratio Kabupaten Pelalawan di tahun 2020 adalah 107. Ini menandakan jumlah penduduk laki-laki lebih dominan dibandingkan perempuan.

Kepadatan penduduk menunjukkan perbandingan jumlah penduduk dengan luas wilayah. Tingkat kepadatan penduduk di Kabupaten Pelalawan 30 jiwa per km². Kecamatan dengan tingkat kepadatan tertinggi adalah Kecamatan Pangkalan Kerinci 435 jiwa per km². Sedangkan kepadatan terendah di Kecamatan Teluk Meranti, 4 jiwa per km².

POPULATION

Based on the result of the 2020 Population Census (September), the Pelalawan Regency population in 2020 was 390.046 people. Consists of the male population as 201.685 people and 188.361 women that spread over 12 subdistrict with the largest population in Pangkalan Kerinci Subdistrict amounted 94.585 inhabitants and the lowest in the Bunut Subdistrict amounted 15.465 people. Sex Ratio Pelalawan Regency general in 2020 was 107. This indicates the number of the male population is more dominant than the female population.

The population density shows a comparison of the population of the area. In general, the population density in Pelalawan Regency 30 people per km². Subdistricts with the highest density is Pangkalan Kerinci Subdistrict 435 people per km². While the lowest density in Teluk Meranti Subdistrict, 4 people per km².

**3.1 PENDUDUK
POPULATION**

Tabel 3.1.1 Penduduk, Laju Pertumbuhan Penduduk, Distribusi Persentase Penduduk, Kepadatan Penduduk, Rasio Jenis Kelamin Penduduk Menurut Kecamatan di Kabupaten Pelalawan, 2020
Population, Population Growth Rate, Percentage Distribution of Population, Population Density, and Population Sex Ratio by Subdistrict in Pelalawan Regency, 2020

Kecamatan Subdistrict	Penduduk (ribu) Population (thousand)	Laju Pertumbuhan Penduduk per Tahun 2010–2020 Annual Population Growth Rate (%) 2010–2020
(1)	(2)	(3)
Langgam	33,00	5,24
Pangkalan Kerinci	94,59	8,44
Bandar Sei Kijang	21,48	11,32
Pangkalan Kuras	61,12	4,18
Ukui	40,30	2,97
Pangkalan Lesung	29,83	3,47
Bunut	15,47	4,19
Pelalawan	19,12	3,69
Bandar Petalangan	16,45	1,64
Kuala Kampar	17,84	0,40
Kerumutan	24,42	3,59
Teluk Meranti	16,44	3,15
Pelalawan	390,05	5,33

Lanjutan Tabel/Continued Table 3.1.1

Kecamatan Subdistrict	Persentase Penduduk Percentage of Total Population	Kepadatan Penduduk per km ² Population Density per sq.km
(1)	(4)	(5)
Langgam	8,46	22
Pangkalan Kerinci	24,25	435
Bandar Sei Kijang	5,51	66
Pangkalan Kuras	15,67	50
Ukui	10,33	30
Pangkalan Lesung	7,65	68
Bunut	3,96	35
Pelalawan	4,90	13
Bandar Petalangan	4,22	45
Kuala Kampar	4,57	26
Kerumutan	6,26	25
Teluk Meranti	4,22	4
Pelalawan	100,00	30

Lanjutan Tabel/*Continued Table* 3.1.1

Kecamatan <i>Subdistrict</i>	Rasio Jenis Kelamin Penduduk <i>Population Sex Ratio</i>
(1)	(6)
Langgam	109
Pangkalan Kerinci	106
Bandar Sei Kijang	109
Pangkalan Kuras	107
Ukui	107
Pangkalan Lesung	108
Bunut	106
Pelalawan	112
Bandar Petalangan	106
Kuala Kampar	107
Kerumutan	106
Teluk Meranti	107
Pelalawan	107

Sumber/*Source*: Badan Pusat Statistik, Hasil SP2020 (September)/*The result of the 2020 Population Census (September)*

Tabel
Table 3.1.2**Jumlah Penduduk Menurut Kelompok Umur dan Jenis Kelamin di Kabupaten Pelalawan, 2020**
Population by Age Groups and Sex in Pelalawan Regency, 2020

Kelompok Umur Age Groups	Jenis Kelamin/Sex		
	Laki-Laki Male	Perempuan Female	Jumlah Total
(1)	(2)	(3)	(4)
0-4	21 036	20 054	41 090
5-9	21 339	20 265	41 604
10-14	19 828	18 277	38 105
15-19	17 709	16 403	34 112
20-24	16 313	15 702	32 015
25-29	16 951	16 879	33 830
30-34	17 581	17 606	35 187
35-39	16 798	15 971	32 769
40-44	15 357	14 121	29 478
45-49	12 546	10 997	23 543
50-54	9 721	8 426	18 147
55-59	6 980	5 779	12 759
60-64	4 742	3 805	8 547
65-69	2 782	2 229	5 011
70-74	1 145	1 003	2 148
75+	857	844	1 701
Pelalawan	201 685	188 361	390 046

Sumber/Source: Badan Pusat Statistik, Hasil Perapihan Umur dari Data Administratif dan SP2020 (September)/The Result of Smoothing Single Year of Age from Administrative Data and the 2020 Population Census (September)

Tabel
Table 3.1.3

Penduduk Menurut Jenis Kelamin dan Kecamatan di Kabupaten Pelalawan, 2020
Population by Sex and Subdistrict in Pelalawan Regency, 2020

Kecamatan Subdistrict	Laki laki Male	Perempuan Female	Jumlah Total	Rasio Jenis Kelamin Sex Ratio
(1)	(2)	(3)	(4)	(5)
Langgam	17 189	15 808	32 997	109
Pangkalan Kerinci	48 673	45 912	94 585	106
Bandar Sei Kijang	11 180	10 301	21 481	109
Pangkalan Kuras	31 538	29 585	61 123	107
Ukui	20 848	19 450	40 298	107
Pangkalan Lesung	15 459	14 373	29 832	108
Bunut	7 942	7 523	15 465	106
Pelalawan	10 115	9 005	19 120	112
Bandar Petalangan	8 458	7 989	16 447	106
Kuala Kampar	9 240	8 597	17 837	107
Kerumutan	12 561	11 859	24 420	106
Teluk Meranti	8 482	7 959	16 441	107
Pelalawan	201 685	188 361	390 046	107

Sumber/Source: Badan Pusat Statistik, Hasil SP2020 (September)/The result of the 2020 Population Census (September)

Tabel 3.1.4 **Banyaknya Kartu Tanda Penduduk yang Diterbitkan menurut Kecamatan di Kabupaten Pelalawan, 2017-2018**
Table **Numbers of Identity Card Issued by Subdistrict in Pelalawan Regency, 2017-2018**

Kecamatan Subdistrict	2017	2018
(1)	(2)	(3)
Langgam	14 652	16 500
Pangkalan Kerinci	42 441	47 924
Bandar Sei Kijang	10 305	10 899
Pangkalan Kuras	27 758	31 839
Ukui	20 377	21 548
Pangkalan Lesung	15 078	16 038
Bunut	7 493	8 218
Pelalawan	10 279	10 819
Bandar Petalangan	8 629	9 183
Kuala Kampar	10 507	10 828
Kerumutan	13 255	14 191
Teluk Meranti	7 814	9 079
Pelalawan	188 588	207 066

Sumber/Source: Dinas Kependudukan dan Pencatatan Sipil Kabupaten Pelalawan/Demography and Civil Report of Pelalawan Regency

Tabel
Table 3.1.5**Banyaknya Akta Kelahiran yang Dikeluarkan menurut Kecamatan di Kabupaten Pelalawan, 2017-2018**
Number of Birth Certificate Issued by Subdistrict in Pelalawan Regency, 2017-2018

Kecamatan Subdistrict	2017	2018
(1)	(2)	(3)
Langgam	14 652	16 500
Pangkalan Kerinci	42 441	47 924
Bandar Sei Kijang	10 305	10 899
Pangkalan Kuras	27 758	31 839
Ukui	20 377	21 548
Pangkalan Lesung	15 078	16 038
Bunut	7 493	8 218
Pelalawan	10 279	10 819
Bandar Petalangan	8 629	9 183
Kuala Kampar	10 507	10 828
Kerumutan	13 255	14 191
Teluk Meranti	7 814	9 079
Pelalawan	188 588	207 066

Sumber/Source: Dinas Kependudukan dan Pencatatan Sipil Kabupaten Pelalawan/Demography and Civil Report of Pelalawan Regency

3.2 KETENAGAKERJAAN EMPLOYMENT

Tabel 3.2.1 Jumlah Penduduk Berumur 15 Tahun Keatas Menurut Jenis Kegiatan Selama Seminggu yang Lalu dan Jenis Kelamin di Kabupaten Pelalawan, 2020
Population Aged 15 Years and Over by Type of Activity During The Previous Week and Sex in Pelalawan Regency, 2020

Kegiatan Utama Main Activity	Jenis Kelamin/Sex		
	Laki-Laki Male	Perempuan Female	Jumlah Total
(1)	(2)	(3)	(4)
I. Angkatan Kerja/Economically Active	158 103	79 160	237 263
1. Bekerja/Working	147 786	75 254	223 040
2. Pengangguran Terbuka/Unemployment	10 317	3 906	14 223
II. Bukan Angkatan Kerja/Economically Inactive	21 839	88 764	110 603
1. Sekolah/Attending School	13 727	13 418	27 145
2. Mengurus Rumah Tangga/Housekeeping	1 101	71 774	72 875
3. Lainnya/Others	7 011	3 572	10 583
Jumlah/Total	179 942	167 924	347 866

Sumber/Source: BPS, Survei Angkatan Kerja Nasional (Sakernas) Agustus/BPS-Statistics Indonesia, August National Labor Force Survey

Tabel 3.2.2
Table

Penduduk Berumur 15 Tahun ke Atas Menurut Pendidikan Tertinggi yang Ditamatkan dan Jenis Kegiatan Selama Seminggu yang Lalu di Kabupaten Pelalawan, 2020
Population 15 Years of Age and Over by Educational Attainment and Type of Activity During the Previous Week in Pelalawan Regency, 2020

Pendidikan Tertinggi yang Ditamatkan ¹ <i>Educational Attainment¹</i>	Angkatan Kerja/ <i>Economically Active</i>			Persentase Bekerja terhadap Angkatan Kerja <i>Percentage of Working to Economically Active</i>
	Bekerja <i>Working</i>	Pengangguran ² <i>Unemployment²</i>	Jumlah Angkatan Kerja <i>Total of Economically Active</i>	
(1)	(2)	(3)	(4)	(5)
0	85 360	3 192	88 552	96,40
1	46 014	2 163	48 177	95,51
2	71 758	8 081	79 839	89,88
3	19 908	787	20 695	96,20
Jumlah/Total	223 040	14 223	237 263	94,01

Lanjutan Tabel/Continued Table 3.2.2

Pendidikan Tertinggi yang Ditamatkan ¹ <i>Educational Attainment¹</i>	Bukan Angkatan Kerja <i>Not Economically Active</i>	Jumlah Total	Persentase Angkatan Kerja terhadap Penduduk Usia Kerja <i>Percentage of Economically Active to Working Age Population</i>
(1)	(6)	(7)	(8)
0	45 061	133 613	66,27
1	37 018	85 195	56,55
2	25 736	105 575	75,62
3	2 788	23 483	88,13
Jumlah/Total	110 603	347 866	68,21

- Catatan/Note:
- ¹ 0. ≤ Sekolah Dasar (SD)/≤ Primary School
 1. Sekolah Menengah Pertama/Junior High School
 2. Sekolah Menengah Atas/Senior High School
 3. Perguruan Tinggi/Collage
 - ² 1. Mencari pekerjaan/Looking for work
 2. Mempersiapkan usaha/Establishing a new business/firm
 3. Merasa tidak mungkin mendapat pekerjaan/Hopeless of job
 4. Sudah punya pekerjaan tetapi belum mulai bekerja/Have a job in future start

Sumber/Source: BPS, Survei Angkatan Kerja Nasional (Sakernas) Agustus/BPS-Statistics Indonesia, August National Labor Force Survey

Tabel
Table 3.2.3

Penduduk Berumur 15 Tahun Ke Atas yang Bekerja Selama Seminggu yang Lalu Menurut Status Pekerjaan Utama dan Jenis Kelamin di Kabupaten Pelalawan, 2020
Population 15 Years of Age and Over who Worked During The Previous Week by Main Employment Status and Sex in Pelalawan Regency, 2020

Status Pekerjaan Utama <i>Main Employment Status</i>	Laki-Laki <i>Male</i>	Perempuan <i>Female</i>	Jumlah <i>Total</i>
(1)	(2)	(3)	(4)
Berusaha sendiri <i>Own account worker</i>	29 776	13 160	42 936
Berusaha dibantu buruh tidak tetap/buruh tidak dibayar <i>Employer assisted by temporary worker/unpaid worker</i>	19 730	7 149	26 879
Berusaha dibantu buruh tetap/buruh dibayar <i>Employer assisted by permanent worker/paid worker</i>	7 351	1 927	9 278
Buruh/Karyawan/Pegawai/ <i>Employee</i>	62 743	24 892	87 635
Pekerja bebas <i>Casual worker</i>	18 658	3 021	21 679
Pekerja keluarga/tak dibayar <i>Family worker/unpaid worker</i>	9 528	25 105	34 633
Jumlah/Total	147 786	75 254	223 040

Sumber/Source: BPS, Survei Angkatan Kerja Nasional (Sakernas) Agustus/BPS-Statistics Indonesia, August National Labor Force Survey

Tabel 3.2.4 **Jumlah Pencari Kerja Terdaftar di Dinas Tenaga Kerja Menurut Tingkat Pendidikan Tertinggi yang Ditamatkan dan Jenis Kelamin di Kabupaten Pelalawan, 2020**
Table **Number of Registered Job Seeker at Manpower Service by Educational Attainment and Sex in Pelalawan Regency, 2020**

Jenis Pendidikan <i>Education level</i>	Yang Mendaftar/ <i>Registered</i>		
	Laki-Laki <i>Male</i>	Perempuan <i>Female</i>	Jumlah <i>Total</i>
(1)	(2)	(3)	(4)
Tidak/Belum Pernah Sekolah/ <i>No Schooling</i>	-	-	-
Tidak/Belum Tamat SD/ <i>Not Yet Completed Primary School</i>	-	-	-
Sekolah Dasar/ <i>Primary school</i>	9	1	10
Sekolah Menengah Pertama/ <i>Junior high school</i>	3	2	5
Sekolah Menengah Atas/ <i>Senior high school</i>	180	68	248
Diploma I/II/III/Akademi <i>Diploma I/II/III/Academy</i>	8	6	14
Universitas/ <i>University</i>	39	25	64
Jumlah/Total	239	102	341

Sumber/*Source*: Dinas Tenaga Kerja Kabupaten Pelalawan/ *Manpower Service of Pelalawan Regency*

Tabel
Table 3.2.5

Jumlah Pencari Kerja yang Mendaftar di Kantor Dinas Tenaga Kerja Menurut Tingkat Pendidikan, Jenis Kelamin dan Kecamatan Tahun 2020
Number of Registered Job Seekers at Manpower Service by Formal Education, Sex, and Subdistrict, 2020

Kecamatan Subdistrict	Sekolah Dasar Primary School	Sekolah Menengah Pertama Junior High School	Sekolah Menengah Atas Senior High School	Diploma I, II, III Diploma I, II, III	Sarjana University Degres
(1)	(2)	(3)	(4)	(5)	(6)
Langgam	5	-	46	-	4
Pangkalan Kerinci	1	4	68	5	26
Bandar Sei Kijang	-	-	19	-	3
Pangkalan Kuras	-	-	33	5	12
Ukui	-	-	17	-	4
Pangkalan Lesung	2	-	11	2	6
Bunut	-	-	6	-	1
Pelalawan	-	1	5	-	4
Bandar Petalangan	-	-	8	-	1
Kuala Kampar	-	-	2	-	1
Kerumutan	2	-	25	1	1
Teluk Meranti	-	-	8	1	1
Pelalawan	10	5	248	14	64

Sumber/Source: Dinas Tenaga Kerja Kabupaten Pelalawan/ Manpower Service of Pelalawan Regency

TINGKAT KEMISKINAN 2020 KABUPATEN PELALAWAN MENURUN

POVERTY LEVEL IN PELALAWAN REGENCY DECREASED

BPS Kabupaten Pelalawan mencatat penduduk miskin Kabupaten Pelalawan pada Maret 2020 sebesar **9,16 %** dari total jumlah penduduk Kabupaten Pelalawan, atau menurun **0,46%** dibandingkan tahun sebelumnya.

BPS Statistics of Pelalawan Regency recorded that the poor population of Pelalawan Regency in March 2020 was **9,16 %** of the total population of Pelalawan Regency, or decreases **0,46 %** compared to the previous year

MARET 2019

9,62 %

MARET 2020

9,16 %

GARIS KEMISKINAN

2020

Poverty Line

Rp. 585.728

INDEKS KEDALAMAN

2020

Index Depnness of Poorness

1,31

INDEKS KEPARAHAN

2020

Hard Index of Poorness

0,31

TINGKAT KEMISKINAN KABUPATEN PELALAWAN TAHUN KE TAHUN

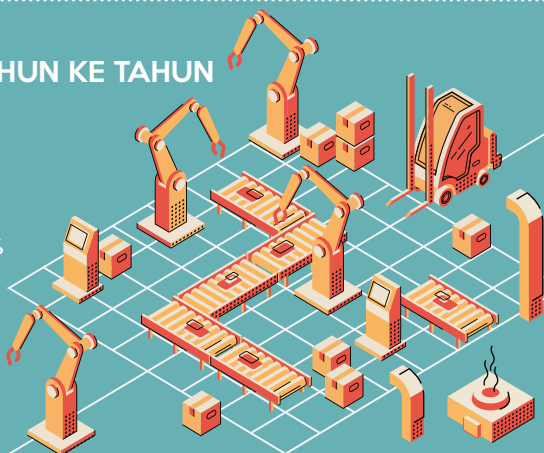
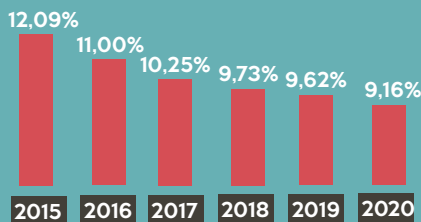

PENJELASAN TEKNIS**TECHNICAL NOTES**

1. **Tidak/belum pernah sekolah** adalah mereka yang tidak pernah atau belum pernah terdaftar dan tidak pernah atau belum pernah aktif mengikuti pendidikan di suatu jenjang pendidikan formal. Termasuk juga yang tamat/belum tamat taman kanak-kanak tetapi tidak melanjutkan ke sekolah dasar.

2. **Masih bersekolah** adalah mereka yang terdaftar dan aktif mengikuti pendidikan formal dan nonformal (Paket A, B, atau C), baik pendidikan dasar, menengah maupun pendidikan tinggi. Bagi mahasiswa yang sedang cuti dianggap masih bersekolah.

3. **Tidak bersekolah lagi** adalah mereka yang pernah terdaftar dan aktif mengikuti pendidikan di suatu jenjang pendidikan formal dan nonformal (Paket A, B, atau C), tetapi pada saat pencacahan tidak lagi terdaftar dan tidak aktif mengikuti pendidikan.

4. **Angka Partisipasi Murni (APM)** adalah proporsi anak sekolah pada satu kelompok usia tertentu yang sedang bersekolah pada jenjang yang sesuai dengan kelompok usianya, terhadap seluruh anak pada kelompok usia tersebut. APM digunakan untuk mengukur

1. **Not/never attending school** is someone who has never attended or never been registered in a formal education, such as primary, secondary, and tertiary education. Those who just completed kindergarten are considered as never attended school.

2. **Attending school** is someone who is currently attending primary, secondary, or tertiary education, including package A, package B, or package C. College student who postpones his/her study is considered as attending school.

3. **Not attending school anymore** is someone who had enrolled and participated in formal and non-formal education in the past including package A, package B, or package C, but currently does not attend school.

4. **Net Enrollment Rate** is the proportion of school children at a particular age group who were in school at the level corresponding to their age group, divided by all children in that age group. APM is used to measure the proportion of children who go to school on their age. APM can show

proporsi anak yang bersekolah tepat pada waktunya. APM dapat menunjukkan seberapa banyak penduduk usia sekolah yang sudah dapat memanfaatkan fasilitas pendidikan sesuai dengan usia pada jenjang pendidikannya.

5. **Rasio guru murid** adalah perbandingan antara jumlah guru dan murid dimana angka ini digunakan untuk mengetahui beban kerja per guru.
6. **Rumah sakit** adalah tempat pemeriksaan dan perawatan kesehatan, biasanya berada di bawah pengawasan dokter/tenaga medis yang melayani penderita yang sakit untuk berobat rawat jalan atau rawat inap.
7. **Rumah bersalin** adalah sarana pelayanankesehatan dengan izin sebagai rumah bersalin, dilengkapi pelayanan pemeriksa kehamilan, persalinan, serta pemeriksaan ibu dan anak yang berada di bawah pengawasan bidan senior.

how many schoolage population are already able to take advantage of educational facilities in accordance with the age at education levels.

5. **Teacher Pupil Ratio** is comparison between the number of teachers and pupils where this value is used to determine the workload each teacher.
6. **Hospital** is a place for health check, usually controlled/supervised by doctors/medical personnel to serve the ill patients to get outpatient or inpatient treatment services.
7. **Maternity house** is health care facility with a license as a maternity house, equipped with prenatal care, childbirth and examination of mothers and children which is under the supervision of a senior midwife

8. **Puskesmas (Pusat Kesehatan Masyarakat)** adalah unit pelaksana teknis dinas kesehatan kabupaten/kota yang mempunyai fungsi utama sebagai penyelenggara pelayanan kesehatan tingkat pertama.
9. **Posyandu** adalah wadah pemeliharaan kesehatan yang dilakukan dari, dan oleh untuk masyarakat yang dibimbing oleh petugas terkait.
10. **Pos Kesehatan Desa (Poskesdes)** adalah upaya kesehatan bersumberdaya masyarakat yang dibentuk di desa dalam rangka mendekatkan/menyediakan pelayanan kesehatan dasar bagi masyarakat desa.
11. **Peserta KB aktif** adalah pasangan usia subur yang pada saat ini masih menggunakan salah satu cara atau alat kontrasepsi.
12. **IUD (Intrauterine Device) atau KB spiral** adalah alat kontrasepsi yang terbuat dari bahan semacam plastic yang disisipkan ke dalam rahim.
13. **MOW (Medis Operatif Wanita) atau tubektomi atau sterilisasi** adalah tindakan pengikatan dan pemotongan saluran telur agar sel telur tidak dapat dibuahi oleh sperma.
8. **Public health center** is technical implementation unit or regency health department that have the primary function as a firstlevel health care providers.
9. **IHC** is a container of health care, by the community, guided by the relevant officers.
10. **Village health post (Poskesdes)** is the efforts of the community based-health established in the village in order to provide basic health services for rural communities.
11. **KB active participants** are couples of childbearing age who are currently still using one of the contraceptives.
12. **IUD (Intrauterine Device) or KB spiral** is a contraceptive device made of a kind of plastic that is inserted into the uterus.
13. **MOW (Medical Operative Woman) or tubal ligation or sterilization** is the act of binding and cutting thefallopian tubes so that the egg can not be fertilized by sperm.

ULASAN**DESCRIPTION****PENDIDIKAN**

Tahun 2020, jumlah bangunan sekolah negeri yaitu Sekolah Dasar 227 unit, SMP 76 unit dan SMA/SMK 43 unit. Sedangkan jumlah guru sebanyak 3.480 untuk SD, 1.319 untuk SMP dan 1.110 untuk SMA/SMK.

Wisata budaya menjadi salah satu unggulan sektor pariwisata di Pelalawan. Beberapa diantaranya adalah Istana Sayap di Kecamatan Pelalawan dan makam bersejarah yang tersebar di hampir seluruh kecamatan. Selain itu juga balai adat serta benda-benda bersejarah lainnya

KESEHATAN

Pembangunan kesehatan bertujuan agar semua lapisan masyarakat memperoleh pelayanan kesehatan yang mudah, murah dan merata. Dengan meningkatkan pelayanan ini diharapkan meningkatkan derajat kesehatan masyarakat. Upaya yang dilakukan pemerintah seperti penyediaan fasilitas kesehatan, tenaga kesehatan, penggalakan program KB.

Adapun sarana kesehatan yang ada di Pelalawan tahun 2020 adalah, rumah sakit umum 4 unit dan poliklinik 26 unit. Di samping itu, tersedia pula puskesmas 14 unit.

Pada tahun 2020 jumlah bidan yang terdaftar sebanyak 449 orang. Jumlah dokter dan perawat masing-masing 62 orang dan 238 orang.

EDUCATION

In 2020, the number of public school buildings are 227 units of elementary school, junior high school 76 units, high school /vocational 43 units. While the teachers of 3.480 as the number of teachers for elementary, junior high 1.319 and high school/vocational school 1.110.

Cultural tourism being one of the leading sectors of tourism in Pelalawan. Some of them are Istana Sayap in Pelalawan Subdistrict and historic tombs are scattered in almost all Subdistricts. In addition, customs hall and other historic objects.

HEALTH

Development in the health sector aims to make all levels of society to health services are easy, inexpensive and equitable. By improving these services that expected to improve public health. Efforts by the government such as the provision of health facilities, the health promotion program planning.

The existing health facilities in Pelalawan in 2020 is 4 units of hospitals and 26 units of polyclinic. In addition, there are also 14 units of health center.

In 2020 the number of registered midwives as many as 449 people. The number of doctors and nurses are 62 people and 238 people.

KRIMINALITAS

Data kejahatan merupakan salah satu data yang disajikan dalam bab ini. Total selama tahun 2020 terjadi 206 tindak kejahatan.

Kasus kejahatan tertinggi adalah narkoba dengan jumlah kasus mencapai 110. Kasus lainnya yang tergolong tinggi yaitu pencurian 63 kasus. Pada tahun 2020 terjadi 142 buah kasus kecelakaan dengan 53 orang meninggal, 45 luka berat dan 138 orang luka ringan.

CRIME

Crime data is the one that presented in this chapter. Total in 2020 were 206 crimes occurred.

The highest crimes was by narcotics. There were 110 cases. Other cases that high were theft 63 cases. During 2020 there were 142 of accidents with victims, 53 people death, 45 people seriously injured and 138 people slightly injured.

<https://pelalawankab.bps.go.id>

4.1 PENDIDIKAN EDUCATION

Tabel
Table 4.1.1

Jumlah Sekolah, Guru, dan Murid Taman Kanak-Kanak (TK) di Bawah Kementerian Pendidikan dan Kebudayaan Menurut Kecamatan di Kabupaten Pelalawan, 2019/2020 dan 2020/2021
Number of Schools, Teachers, and Pupils in Kindergarten Under The Ministry of Education and Culture by Subdistrict in Pelalawan Regency, 2019/2020 dan 2020/2021

Kecamatan Subdistrict	Sekolah/Schools					
	Negeri/Public		Swasta/Private		Jumlah/Total	
	2019/2020	2020/2021	2019/2020	2020/2021	2019/2020	2020/2021
(1)	(2)	(3)	(4)	(5)	(6)	(7)
Langgam	1	1	11	11	12	12
Pangkalan Kerinci	2	2	20	21	22	23
Bandar Sei Kijang	-	1	6	6	6	7
Pangkalan Kuras	1	1	15	15	16	16
Ukui	-	1	17	16	17	17
Pangkalan Lesung	-	-	14	14	14	14
Bunut	-	1	10	9	10	10
Pelalawan	-	1	8	8	8	9
Bandar Petalangan	1	1	7	8	8	9
Kuala Kampar	-	-	5	5	5	5
Kerumutan	-	-	16	16	16	16
Teluk Meranti	1	1	-	-	1	1
Pelalawan	6	10	129	129	136	139

Lanjutan Tabel/Continued Table 4.1.1

Kecamatan Subdistrict	Guru ¹ /Teachers ¹					
	Negeri/Public		Swasta/Private		Jumlah/Total	
	2019/2020	2020/2021	2019/2020	2020/2021	2019/2020	2020/2021
(1)	(8)	(9)	(10)	(11)	(12)	(13)
Langgam	7	7	40	48	47	55
Pangkalan Kerinci	31	31	139	144	170	175
Bandar Sei Kijang	-	4	29	29	29	33
Pangkalan Kuras	8	8	86	78	94	86
Ukui	-	6	75	75	75	81
Pangkalan Lesung	-	-	62	66	62	66
Bunut	-	6	36	28	36	34
Pelalawan	-	3	25	29	25	32
Bandar Petalangan	7	7	16	20	23	27
Kuala Kampar	-	-	11	11	11	11
Kerumutan	-	-	64	66	64	66
Teluk Meranti	5	5	-	-	5	5
Pelalawan	58	61	583	594	641	671

Lanjutan Tabel/*Continued Table 4.1.1*

Kecamatan Subdistrict	Murid/Pupils					
	Negeri/Public		Swasta/Private		Jumlah/Total	
	2019/2020	2020/2021	2019/2020	2020/2021	2019/2020	2020/2021
(1)	(14)	(15)	(16)	(17)	(18)	(19)
Langgam	58	46	446	444	504	490
Pangkalan Kerinci	266	164	1 410	1 340	1 676	1 504
Bandar Sei Kijang	-	42	299	212	299	254
Pangkalan Kuras	48	54	879	836	927	890
Ukui	-	72	919	924	919	996
Pangkalan Lesung	-	-	866	774	866	774
Bunut	-	61	339	330	339	391
Pelalawan	-	32	286	309	286	341
Bandar Petalangan	33	48	313	265	346	313
Kuala Kampar	-	-	130	131	130	131
Kerumutan	-	-	727	756	727	756
Teluk Meranti	43	42	-	-	43	42
Pelalawan	448	561	6 614	6 321	7 062	6 882

Catatan/Note: ¹ Jumlah guru termasuk kepala sekolah dan guru/*The total of teachers including headmaster and teacher*

Sumber/Source: Kementerian Pendidikan dan Kebudayaan, Data Semester Ganjil/*Ministry of Educations and Culture, Odd Semester Data*

Tabel
Table 4.1.2

Jumlah Sekolah, Guru, dan Murid Raudatul Athfal (RA) di Bawah Kementerian Agama Menurut Kecamatan di Kabupaten Pelalawan, 2019/2020 dan 2020/2021
Number of Schools, Teachers, and Pupils in Raudatul Athfal (RA) Under The Ministry of Religious Affairs by Subdistrict in Pelalawan Regency, 2019/2020 dan 2020/2021

Kecamatan Subdistrict	Sekolah/Schools		Guru/Teachers		Murid/Pupils	
	2019/2020	2020/2021	2019/2020	2020/2021	2019/2020	2020/2021
(1)	(2)	(3)	(4)	(5)	(6)	(7)
Langgam	2	2	10	11	121	71
Pangkalan Kerinci	11	10	67	67	562	654
Bandar Sei Kijang	2	2	13	5	62	34
Pangkalan Kuras	4	4	23	25	204	275
Ukui	3	5	18	17	173	167
Pangkalan Lesung	-	-	-	-	-	-
Bunut	-	-	-	-	-	-
Pelalawan	1	-	3	-	65	-
Bandar Petalangan	-	-	-	-	-	-
Kuala Kampar	-	-	-	-	-	-
Kerumutan	-	1	-	5	-	50
Teluk Meranti	-	-	-	-	-	-
Pelalawan	23	24	134	130	1 187	1 251

Catatan/Note: Seluruh Raudatul Athfal (RA) berstatus swasta/All Raudatul Athfal (RA) are private

Sumber/Source: Kementerian Agama, EMIS, data semester ganjil/Ministry of Religious Affairs, EMIS, odd semester data

Tabel
Table 4.1.3

Jumlah Sekolah, Guru, dan Murid Sekolah Dasar (SD) di Bawah Kementerian Pendidikan dan Kebudayaan Menurut Kecamatan di Kabupaten Pelalawan, 2019/2020 dan 2020/2021

Number of Schools, Teachers, and Pupils in Primary Schools Under The Ministry of Education and Culture by Subdistrict in Pelalawan Regency, 2019/2020 dan 2020/2021

Kecamatan Subdistrict	Sekolah/Schools					
	Negeri/Public		Swasta/Private		Jumlah/Total	
	2019/2020	2020/2021	2019/2020	2020/2021	2019/2020	2020/2021
(1)	(2)	(3)	(4)	(5)	(6)	(7)
Langgam	17	17	1	1	18	18
Pangkalan Kerinci	14	14	13	13	27	27
Bandar Sei Kijang	8	8	1	1	9	9
Pangkalan Kuras	28	28	2	2	30	30
Ukui	18	18	4	4	22	22
Pangkalan Lesung	14	14	1	1	15	15
Bunut	14	14	1	1	15	15
Pelalawan	13	13	2	2	15	15
Bandar Petalangan	11	11	2	2	13	13
Kuala Kampar	24	24	-	-	24	24
Kerumutan	21	21	2	2	23	23
Teluk Meranti	16	16	-	-	16	16
Pelalawan	198	198	29	29	227	227

Lanjutan Tabel/*Continued Table 4.1.3*

Kecamatan Subdistrict	Guru ¹ /Teachers ¹					
	Negeri/Public		Swasta/Private		Jumlah/Total	
	2019/2020	2020/2021	2019/2020	2020/2021	2019/2020	2020/2021
(1)	(8)	(9)	(10)	(11)	(12)	(13)
Langgam	256	269	7	9	263	278
Pangkalan Kerinci	406	430	271	305	677	735
Bandar Sei Kijang	147	159	16	16	163	175
Pangkalan Kuras	471	486	51	49	522	535
Ukui	286	294	40	46	326	340
Pangkalan Lesung	177	181	44	45	221	226
Bunut	176	176	25	29	201	205
Pelalawan	129	139	30	30	159	169
Bandar Petalangan	147	154	14	15	161	169
Kuala Kampar	243	251	-	-	243	251
Kerumutan	212	210	22	22	234	232
Teluk Meranti	171	165	-	-	171	165
Pelalawan	2 821	2 914	520	566	3 341	3 480

Lanjutan Tabel/*Continued Table 4.1.3*

Kecamatan Subdistrict	Murid/Pupils					
	Negeri/Public		Swasta/Private		Jumlah/Total	
	2019/2020	2020/2021	2019/2020	2020/2021	2019/2020	2020/2021
(1)	(14)	(15)	(16)	(17)	(18)	(19)
Langgam	5 108	4 939	172	208	5 280	5 147
Pangkalan Kerinci	8 401	8 428	4 757	4 819	13 158	13 247
Bandar Sei Kijang	3 003	2 979	268	280	3 271	3 259
Pangkalan Kuras	8 760	8 840	881	845	9 641	9 685
Ukui	5 088	4 956	599	680	5 687	5 636
Pangkalan Lesung	2 654	2 638	1 255	1 232	3 909	3 870
Bunut	1 645	1 651	530	512	2 175	2 163
Pelalawan	1 639	1 620	577	595	2 216	2 215
Bandar Petalangan	1 884	1 889	287	277	2 171	2 166
Kuala Kampar	2 150	2 100	-	-	2 150	2 100
Kerumutan	3 077	2 989	454	497	3 531	3 486
Teluk Meranti	2 123	2 083	-	-	2 123	2 083
Pelalawan	45 532	45 112	9 780	9 945	55 312	55 057

Catatan/Note: ¹ Jumlah guru termasuk kepala sekolah dan guru/The total of teachers including headmaster and teacher

Sumber/Source: Kementerian Pendidikan dan Kebudayaan, Data Semester Ganjil/Ministry of Educations and Culture, Odd Semester Data

Tabel
Table 4.1.4

Jumlah Sekolah, Guru, dan Murid Madrasah Ibtidaiyah (MI) di Bawah Kementerian Agama Menurut Kecamatan Menurut Kecamatan di Kabupaten Pelalawan, 2018/2019 dan 2019/2020

Number of Schools, Teachers, and Pupils in Madrasah Ibtidaiyah (MI) Under The Ministry of Religious Affairs by Subdistrict in Pelalawan Regency, 2018/2019 dan 2019/2020

Kecamatan Subdistrict	Sekolah/Schools					
	Negeri/Public		Swasta/Private		Jumlah/Total	
	2018/2019	2019/2020	2018/2019	2019/2020	2018/2019	2019/2020
(1)	(2)	(3)	(4)	(5)	(6)	(7)
Langgam	2
Pangkalan Kerinci	2
Bandar Sei Kijang	-
Pangkalan Kuras	-
Ukui	2
Pangkalan Lesung	-
Bunut	-
Pelalawan	-
Bandar Petalangan	-
Kuala Kampar	1
Kerumutan	1
Teluk Meranti	-
Pelalawan	7	8

Lanjutan Tabel/*Continued Table* 4.1.4

Kecamatan Subdistrict	Guru /Teachers					
	Negeri/Public		Swasta/Private		Jumlah/Total	
	2018/2019	2019/2020	2018/2019	2019/2020	2018/2019	2019/2020
(1)	(8)	(9)	(10)	(11)	(12)	(13)
Langgam	20
Pangkalan Kerinci	22
Bandar Sei Kijang	-
Pangkalan Kuras	-
Ukui	27
Pangkalan Lesung	-
Bunut	-
Pelalawan	-
Bandar Petalangan	-
Kuala Kampar	7
Kerumutan	2
Teluk Meranti	-
Pelalawan	81	78

Lanjutan Tabel/Continued Table 4.1.4

Kecamatan Subdistrict	Murid/Pupils					
	Negeri/Public		Swasta/Private		Jumlah/Total	
	2018/2019	2019/2020	2018/2019	2019/2020	2018/2019	2019/2020
(1)	(14)	(15)	(16)	(17)	(18)	(19)
Langgam	216
Pangkalan Kerinci	532
Bandar Sei Kijang	-
Pangkalan Kuras	-
Ukui	341
Pangkalan Lesung	-
Bunut	-
Pelalawan	-
Bandar Petalangan	-
Kuala Kampar	78
Kerumutan	39
Teluk Meranti	-
Pelalawan	1 062	1 206

Sumber/Source: Kementerian Agama, EMIS, data semester genap laporan sampai dengan 30 Juni 2019/Ministry of Religious Affairs, EMIS, even semester report data up to 30th June 2019

Tabel
Table 4.1.5

Jumlah Sekolah, Guru, dan Murid Sekolah Menengah Pertama (SMP) di Bawah Kementerian Pendidikan dan Kebudayaan Menurut Kecamatan di Kabupaten Pelalawan, 2019/2020 dan 2020/2021

Number of Schools, Teachers, and Pupils in Junior High Schools Under The Ministry of Education and Culture by Subdistrict in Pelalawan Regency, 2019/2020 dan 2020/2021

Kecamatan Subdistrict	Sekolah/Schools					
	Negeri/Public		Swasta/Private		Jumlah/Total	
	2019/2020	2020/2021	2019/2020	2020/2021	2019/2020	2020/2021
(1)	(2)	(3)	(4)	(5)	(6)	(7)
Langgam	5	5	-	-	5	5
Pangkalan Kerinci	4	5	10	11	14	16
Bandar Sei Kijang	3	4	-	-	3	4
Pangkalan Kuras	9	9	1	1	10	10
Ukui	5	5	1	1	6	6
Pangkalan Lesung	3	3	-	-	3	3
Bunut	3	3	-	-	3	3
Pelalawan	7	7	1	1	8	8
Bandar Petalangan	1	2	2	2	3	4
Kuala Kampar	7	7	-	-	7	7
Kerumutan	4	4	-	-	4	4
Teluk Meranti	4	5	1	1	5	6
Pelalawan	55	59	16	17	71	76

Lanjutan Tabel/Continued Table 4.1.5

Kecamatan Subdistrict	Guru ¹ /Teachers ¹					
	Negeri/Public		Swasta/Private		Jumlah/Total	
	2019/2020	2020/2021	2019/2020	2020/2021	2019/2020	2020/2021
(1)	(8)	(9)	(10)	(11)	(12)	(13)
Langgam	96	104	-	-	96	104
Pangkalan Kerinci	148	164	119	138	267	302
Bandar Sei Kijang	78	85	-	-	78	85
Pangkalan Kuras	220	232	4	4	224	236
Ukui	102	101	16	15	118	116
Pangkalan Lesung	55	53	-	-	55	53
Bunut	49	49	-	-	49	49
Pelalawan	63	59	23	17	86	76
Bandar Petalangan	33	43	17	18	50	61
Kuala Kampar	81	79	-	-	81	79
Kerumutan	81	80	-	-	81	80
Teluk Meranti	59	70	7	8	66	78
Pelalawan	1 065	1 119	186	200	1 251	1 319

Lanjutan Tabel/*Continued Table 4.1.5*

Kecamatan Subdistrict	Murid/Pupils					
	Negeri/Public		Swasta/Private		Jumlah/Total	
	2019/2020	2020/2021	2019/2020	2020/2021	2019/2020	2020/2021
(1)	(14)	(15)	(16)	(17)	(18)	(19)
Langgam	1 415	1 522	-	-	1 415	1 522
Pangkalan Kerinci	2 737	2 808	1 531	1 443	4 268	4 251
Bandar Sei Kijang	1 003	1 014	-	-	1 003	1 014
Pangkalan Kuras	2 954	3 046	21	10	2 975	3 056
Ukui	1 529	1 581	188	236	1 717	1 817
Pangkalan Lesung	813	814	-	-	813	814
Bunut	409	434	-	-	409	434
Pelalawan	399	437	260	264	659	701
Bandar Petalangan	461	471	219	256	680	727
Kuala Kampar	775	729	-	-	775	729
Kerumutan	696	719	-	-	696	719
Teluk Meranti	713	713	46	50	759	763
Pelalawan	13 904	14 288	2 265	2 559	16 169	16 547

Catatan/Note: ¹ Jumlah guru termasuk kepala sekolah dan guru/The total of teachers including headmaster and teacher

Sumber/Source: Kementerian Pendidikan dan Kebudayaan, Data Semester Ganjil/Ministry of Educations and Culture, Odd Semester Data

Tabel
Table 4.1.6

Jumlah Sekolah, Guru, dan Murid Madrasah Tsanawiyah (MTs) di Bawah Kementerian Agama Menurut Kecamatan di Kabupaten Pelalawan, 2018/2019 dan 2019/2020
Number of Schools, Teachers, and Pupils in Madrasah Tsanawiyah (MTs) Under The Ministry of Religious Affairs by Subdistrict in Pelalawan Regency, 2018/2019 dan 2019/2020

Kecamatan Subdistrict	Sekolah/Schools					
	Negeri/Public		Swasta/Private		Jumlah/Total	
	2018/2019	2019/2020	2018/2019	2019/2020	2018/2019	2019/2020
(1)	(2)	(3)	(4)	(5)	(6)	(7)
Langgam	4
Pangkalan Kerinci	5
Bandar Sei Kijang	1
Pangkalan Kuras	3
Ukui	3
Pangkalan Lesung	4
Bunut	1
Pelalawan	2
Bandar Petalangan	-
Kuala Kampar	1
Kerumutan	-
Teluk Meranti	1
Pelalawan	25	25

Lanjutan Tabel/*Continued Table* 4.1.6

Kecamatan Subdistrict	Guru ¹ /Teachers ¹					
	Negeri/Public		Swasta/Private		Jumlah/Total	
	2018/2019	2019/2020	2018/2019	2019/2020	2018/2019	2019/2020
(1)	(8)	(9)	(10)	(11)	(12)	(13)
Langgam	42
Pangkalan Kerinci	68
Bandar Sei Kijang	19
Pangkalan Kuras	40
Ukui	34
Pangkalan Lesung	69
Bunut	28
Pelalawan	31
Bandar Petalangan	-
Kuala Kampar	11
Kerumutan	-
Teluk Meranti	5
Pelalawan	385	347

Lanjutan Tabel/Continued Table 4.1.6

Kecamatan Subdistrict	Murid/Pupils					
	Negeri/Public		Swasta/Private		Jumlah/Total	
	2018/2019	2019/2020	2018/2019	2019/2020	2018/2019	2019/2020
(1)	(14)	(15)	(16)	(17)	(18)	(19)
Langgam	462
Pangkalan Kerinci	1 298
Bandar Sei Kijang	107
Pangkalan Kuras	675
Ukui	256
Pangkalan Lesung	504
Bunut	323
Pelalawan	335
Bandar Petalangan	-
Kuala Kampar	66
Kerumutan	-
Teluk Meranti	97
Pelalawan	3 538	4 123

Sumber/Source: Kementerian Agama, EMIS, data semester genap laporan sampai dengan 30 Juni 2019/Ministry of Religious Affairs, EMIS, even semester report data up to 30th June 2019

Tabel
Table 4.1.7

Jumlah Sekolah, Guru, dan Murid Sekolah Menengah Atas (SMA) di Bawah Kementerian Pendidikan dan Kebudayaan Menurut Kecamatan di Kabupaten Pelalawan, 2019/2020 dan 2020/2021

Number of Schools, Teachers, and Pupils in Senior High Schools Under The Ministry of Education and Culture by Subdistrict in Pelalawan Regency, 2019/2020 dan 2020/2021

Kecamatan Subdistrict	Sekolah/Schools					
	Negeri/Public		Swasta/Private		Jumlah/Total	
	2019/2020	2020/2021	2019/2020	2020/2021	2019/2020	2020/2021
(1)	(2)	(3)	(4)	(5)	(6)	(7)
Langgam	3	3	-	-	3	3
Pangkalan Kerinci	3	3	4	4	7	7
Bandar Sei Kijang	1	1	1	1	2	2
Pangkalan Kuras	2	2	-	-	2	2
Ukui	1	1	-	-	1	1
Pangkalan Lesung	1	1	-	-	1	1
Bunut	2	2	-	-	2	2
Pelalawan	1	1	-	1	1	2
Bandar Petalangan	1	1	-	-	1	1
Kuala Kampar	1	1	-	-	1	1
Kerumutan	1	1	-	-	1	1
Teluk Meranti	3	3	-	-	3	3
Pelalawan	20	20	5	6	25	26

Lanjutan Tabel/Continued Table 4.1.7

Kecamatan Subdistrict	Guru ¹ /Teachers ¹					
	Negeri/Public		Swasta/Private		Jumlah/Total	
	2019/2020	2020/2021	2019/2020	2020/2021	2019/2020	2020/2021
(1)	(8)	(9)	(10)	(11)	(12)	(13)
Langgam	49	58	-	-	49	58
Pangkalan Kerinci	150	153	55	56	205	209
Bandar Sei Kijang	27	28	9	21	36	49
Pangkalan Kuras	90	97	-	-	90	97
Ukui	28	34	-	-	28	34
Pangkalan Lesung	24	26	-	-	24	26
Bunut	32	34	-	-	32	34
Pelalawan	12	13	-	9	12	22
Bandar Petalangan	27	28	-	-	27	28
Kuala Kampar	28	28	-	-	28	28
Kerumutan	23	23	-	-	23	23
Teluk Meranti	38	44	-	-	38	44
Pelalawan	528	566	64	66	592	652

Lanjutan Tabel/*Continued Table* 4.1.7

Kecamatan Subdistrict	Murid/Pupils					
	Negeri/Public		Swasta/Private		Jumlah/Total	
	2019/2020	2020/2021	2019/2020	2020/2021	2019/2020	2020/2021
(1)	(14)	(15)	(16)	(17)	(18)	(19)
Langgam	804	804	-	-	804	804
Pangkalan Kerinci	2 537	2 565	492	590	3 029	3 155
Bandar Sei Kijang	293	285	171	157	464	442
Pangkalan Kuras	1 675	1 748	-	-	1 675	1 748
Ukui	554	563	-	-	554	563
Pangkalan Lesung	287	296	-	-	287	296
Bunut	524	469	-	-	524	469
Pelalawan	116	114	-	97	116	211
Bandar Petalangan	317	246	-	-	317	246
Kuala Kampar	419	394	-	-	419	394
Kerumutan	340	318	-	-	340	318
Teluk Meranti	498	576	-	-	498	576
Pelalawan	8 364	8 378	663	844	9 027	9 222

Catatan/Note: ¹ Jumlah guru termasuk kepala sekolah dan guru/The total of teachers including headmaster and teacher

Sumber/Source: Kementerian Pendidikan dan Kebudayaan, Data Semester Ganjil/Ministry of Educations and Culture, Odd Semester Data

Tabel
Table 4.1.8

Jumlah Sekolah, Guru, dan Murid Sekolah Menengah Kejuruan (SMK) di Bawah Kementerian Pendidikan dan Kebudayaan Menurut Kecamatan di Kabupaten Pelalawan, 2019/2020 dan 2020/2021

Number of Schools, Teachers, and Pupils in Vocational High Schools Under The Ministry of Education and Culture by Subdistrict in Pelalawan Regency, 2019/2020 dan 2020/2021

Kecamatan Subdistrict	Sekolah/Schools					
	Negeri/Public		Swasta/Private		Jumlah/Total	
	2019/2020	2020/2021	2019/2020	2020/2021	2019/2020	2020/2021
(1)	(2)	(3)	(4)	(5)	(6)	(7)
Langgam	-	-	1	1	1	1
Pangkalan Kerinci	1	1	4	4	5	5
Bandar Sei Kijang	1	1	-	-	1	1
Pangkalan Kuras	1	1	1	1	2	2
Ukui	1	1	2	2	3	3
Pangkalan Lesung	1	1	-	-	1	1
Bunut	1	1	-	-	1	1
Pelalawan	-	-	-	-	-	-
Bandar Petalangan	-	-	1	1	1	1
Kuala Kampar	1	1	-	-	1	1
Kerumutan	1	1	-	-	1	1
Teluk Meranti	-	-	-	-	-	-
Pelalawan	8	8	9	9	17	17

Lanjutan Tabel/*Continued Table* 4.1.8

Kecamatan Subdistrict	Guru ¹ /Teachers ¹					
	Negeri/Public		Swasta/Private		Jumlah/Total	
	2019/2020	2020/2021	2019/2020	2020/2021	2019/2020	2020/2021
(1)	(8)	(9)	(10)	(11)	(12)	(13)
Langgam	-	-	15	14	15	14
Pangkalan Kerinci	122	125	36	42	158	167
Bandar Sei Kijang	36	42	-	-	36	42
Pangkalan Kuras	38	39	5	6	43	45
Ukui	20	29	18	22	38	51
Pangkalan Lesung	47	51	-	-	47	51
Bunut	28	27	-	-	28	27
Pelalawan	-	-	-	-	-	-
Bandar Petalangan	-	-	21	21	21	21
Kuala Kampar	12	12	-	-	12	12
Kerumutan	25	28	-	-	25	28
Teluk Meranti	-	-	-	-	-	-
Pelalawan	328	353	95	105	423	458

Lanjutan Tabel/Continued Table 4.1.8

Kecamatan Subdistrict	Murid/Pupils					
	Negeri/Public		Swasta/Private		Jumlah/Total	
	2019/2020	2020/2021	2019/2020	2020/2021	2019/2020	2020/2021
(1)	(14)	(15)	(16)	(17)	(18)	(19)
Langgam	-	-	237	227	237	227
Pangkalan Kerinci	1 806	1 888	557	549	2 363	2 437
Bandar Sei Kijang	699	662	-	-	699	662
Pangkalan Kuras	393	390	17	26	410	416
Ukui	363	396	136	142	499	538
Pangkalan Lesung	864	964	-	-	864	964
Bunut	322	326	-	-	322	326
Pelalawan	-	-	-	-	-	-
Bandar Petalangan	-	-	339	346	339	346
Kuala Kampar	98	75	-	-	98	75
Kerumutan	406	396	-	-	406	396
Teluk Meranti	-	-	-	-	-	-
Pelalawan	4 951	5 097	1 286	1 290	6 237	6 387

Catatan/Note: 1 Guru yang mengajar di 2 sekolah atau lebih dihitung di masing-masing sekolah. Jumlah guru termasuk kepala sekolah dan guru/The teacher who taught in two schools or more counted in every school. The total of teachers including headmaster and teacher

Sumber/Source: Kementerian Pendidikan dan Kebudayaan, Sistem Data Pokok Pendidikan, data semester ganjil laporan sampai dengan 2020/Ministry of Educations and Culture, Basic Education Data System, odd semester report data up to 2020

Tabel
Table 4.1.9

Jumlah Sekolah, Guru, dan Murid Madrasah Aliyah (MA) di Bawah Kementerian Agama Menurut Kecamatan di Kabupaten Pelalawan, 2018/2019 dan 2019/2020
Number of Schools, Teachers, and Pupils in Madrasah Aliyah (MA) Under the Ministry of Religious Affairs by Subdistrict in Pelalawan Regency, 2018/2019 dan 2019/2020

Kecamatan Subdistrict	Sekolah/Schools					
	Negeri/Public		Swasta/Private		Jumlah/Total	
	2018/2019	2019/2020	2018/2019	2019/2020	2018/2019	2019/2020
(1)	(2)	(3)	(4)	(5)	(6)	(7)
Langgam	...	-	...	2	...	2
Pangkalan Kerinci	...	-	...	2	...	2
Bandar Sei Kijang	...	-	...	-	...	-
Pangkalan Kuras	...	-	...	1	...	1
Ukui	...	-	...	2	...	2
Pangkalan Lesung	...	-	...	1	...	1
Bunut	...	-	...	1	...	1
Pelalawan	...	-	...	-	...	-
Bandar Petalangan	...	-	...	1	...	1
Kuala Kampar	...	-	...	1	...	1
Kerumutan	...	-	...	-	...	-
Teluk Meranti	...	-	...	-	...	-
Pelalawan	...	-	10	11	10	11

Lanjutan Tabel/Continued Table 4.1.9

Kecamatan Subdistrict	Guru ¹ /Teachers ¹					
	Negeri/Public		Swasta/Private		Jumlah/Total	
	2018/2019	2019/2020	2018/2019	2019/2020	2018/2019	2019/2020
(1)	(8)	(9)	(10)	(11)	(12)	(13)
Langgam	...	-	...	14	...	14
Pangkalan Kerinci	...	-	...	19	...	19
Bandar Sei Kijang	...	-	...	-	...	-
Pangkalan Kuras	...	-	...	22	...	22
Ukui	...	-	...	23	...	23
Pangkalan Lesung	...	-	...	14	...	14
Bunut	...	-	...	14	...	14
Pelalawan	...	-	...	-	...	-
Bandar Petalangan	...	-	...	6	...	6
Kuala Kampar	...	-	...	10	...	10
Kerumutan	...	-	...	-	...	-
Teluk Meranti	...	-	...	-	...	-
Pelalawan	...	-	122	122	122	122

Lanjutan Tabel/*Continued Table* 4.1.9

Kecamatan Subdistrict	Murid/Pupils					
	Negeri/Public		Swasta/Private		Jumlah/Total	
	2018/2019	2019/2020	2018/2019	2019/2020	2018/2019	2019/2020
(1)	(14)	(15)	(16)	(17)	(18)	(19)
Langgam	...	-	...	117	...	117
Pangkalan Kerinci	...	-	...	180	...	180
Bandar Sei Kijang	...	-	...	-	...	-
Pangkalan Kuras	...	-	...	304	...	304
Ukui	...	-	...	52	...	52
Pangkalan Lesung	...	-	...	80	...	80
Bunut	...	-	...	90	...	90
Pelalawan	...	-	...	-	...	-
Bandar Petalangan	...	-	...	16	...	16
Kuala Kampar	...	-	...	56	...	56
Kerumutan	...	-	...	-	...	-
Teluk Meranti	...	-	...	-	...	-
Pelalawan	...	-	765	895	765	895

Sumber/Source: *Kementerian Agama, EMIS, data semester genap laporan sampai dengan 30 Juni 2019/Ministry of Religious Affairs, EMIS, even semester report data up to 30th June 2019*

Tabel
Table 4.1.10

Jumlah Desa¹/Kelurahan yang Memiliki Fasilitas Sekolah Menurut Kecamatan dan Tingkat Pendidikan di Kabupaten Pelalawan, 2018-2020
Number of Villages¹ Having Educational Facilities by Subdistrict and Educational Level in Pelalawan Regency, 2018-2020

Kecamatan Subdistrict	SD Primary School		
	2018	2019	2020
(1)	(2)	(3)	(4)
Langgam	8	8	8
Pangkalan Kerinci	7	7	7
Bandar Sei Kijang	5	5	5
Pangkalan Kuras	17	17	17
Ukui	12	12	12
Pangkalan Lesung	10	10	10
Bunut	10	10	10
Pelalawan	9	9	9
Bandar Petalangan	11	11	11
Kuala Kampar	10	10	10
Kerumutan	10	10	10
Teluk Meranti	9	9	9
Pelalawan	118	118	118

Lanjutan Tabel/*Continued Table* 4.1.10

Kecamatan <i>Subdistrict</i>	SMP <i>Junior High School</i>		
	2018	2019	2020
(1)	(5)	(6)	(7)
Langgam	5	6	6
Pangkalan Kerinci	5	5	5
Bandar Sei Kijang	3	3	4
Pangkalan Kuras	9	12	11
Ukui	8	9	9
Pangkalan Lesung	6	6	6
Bunut	3	3	4
Pelalawan	7	7	7
Bandar Petalangan	4	4	4
Kuala Kampar	7	7	7
Kerumutan	4	4	4
Teluk Meranti	5	5	6
Pelalawan	66	71	73

Lanjutan Tabel/*Continued Table 4.1.10*

Kecamatan <i>Subdistrict</i>	SMA <i>Senior High School</i>		
	2018	2019	2020
(1)	(8)	(9)	(10)
Langgam	3	3	4
Pangkalan Kerinci	3	3	3
Bandar Sei Kijang	1	2	2
Pangkalan Kuras	2	3	3
Ukui	2	3	3
Pangkalan Lesung	1	2	2
Bunut	1	2	2
Pelalawan	1	1	2
Bandar Petalangan	1	1	1
Kuala Kampar	1	2	2
Kerumutan	1	1	1
Teluk Meranti	3	3	3
Pelalawan	20	26	28

Lanjutan Tabel/*Continued Table* 4.1.10

Kecamatan <i>Subdistrict</i>	SMK <i>Vocational School</i>		
	2018	2019	2020
(1)	(11)	(12)	(13)
Langgam	1	1	1
Pangkalan Kerinci	3	4	4
Bandar Sei Kijang	1	1	1
Pangkalan Kuras	1	2	2
Ukui	2	3	4
Pangkalan Lesung	1	1	1
Bunut	1	1	1
Pelalawan	1	-	-
Bandar Petalangan	1	1	1
Kuala Kampar	1	1	1
Kerumutan	1	1	1
Teluk Meranti	-	-	-
Pelalawan	14	16	17

Lanjutan Tabel/Continued Table 4.1.10

Kecamatan Subdistrict	Perguruan Tinggi University		
	2018	2019	2020
(1)	(14)	(15)	(16)
Langgam	-	1	1
Pangkalan Kerinci	1	2	2
Bandar Sei Kijang	-	-	-
Pangkalan Kuras	-	-	-
Ukui	1	-	-
Pangkalan Lesung	-	-	-
Bunut	-	-	-
Pelalawan	-	-	-
Bandar Petalangan	-	-	-
Kuala Kampar	-	-	-
Kerumutan	-	-	-
Teluk Meranti	-	-	-
Pelalawan	2	3	3

Catatan/Note: ¹ Desa pada tabel ini termasuk Unit Permukiman Transmigrasi (UPT) yang masih dibina oleh kementerian terkait dan nagari di Provinsi Sumatera Barat/Villages in this table include Transmigration Settlement Unit which is still fostered by the relevant ministries and the nagari in the Province of Sumatera Barat

Sumber/Source: BPS, Pendataan Potensi Desa (Podes)/ BPS—Statistics Indonesia, Village Potential Data Collection

Tabel
Table 4.1.11

Angka Partisipasi Murni (APM) dan Angka Partisipasi Kasar (APK) Menurut Jenjang Pendidikan di Kabupaten Pelalawan, 2019 dan 2020
Net Participation Rates and Gross Participation Rates by Educational Level in Pelalawan Regency, 2019 and 2020

Jenjang Pendidikan <i>Educational Level</i>	Angka Partisipasi Murni (APM) <i>Net Participation Rates</i>		Angka Partisipasi Kasar (APK) <i>Gross Participation Rates</i>	
	2019	2020	2019	2020
(1)	(2)	(3)	(4)	(5)
SD/MI <i>Elementary School</i>	99,44	99,32	109,02	107,70
SMP/MTs <i>Junior High School</i>	76,93	77,66	86,48	87,81
SMA/SMK/MA <i>Senior High School</i>	58,27	59,17	97,54	95,38

Sumber/Source: BPS, Survei Sosial Ekonomi Nasional (Susenas)/BPS-Statistics Indonesia, National Socioeconomic Survey

Tabel 4.1.12 **Persentase Penduduk Berumur 15 Tahun ke Atas yang Melek Huruf Menurut Kelompok Umur di Kabupaten Pelalawan, 2019 dan 2020**
Percentage of Literate People Aged 15 Years and Over by Age Group in Pelalawan Regency, 2019 and 2020

Kelompok Umur <i>Age Group</i>	2019	2020
(1)	(2)	(3)
15–19	99,56	99,70
20–24	99,28	100,00
25–29	100,00	100,00
30–34	100,00	99,79
35–39	100,00	100,00
40–44	100,00	100,00
45–49	100,00	100,00
50+	94,63	97,17
Jumlah/Total	99,02	99,48
15–24	99,40	99,86
15–44	99,81	99,93
15+	99,02	99,48
45+	96,57	98,11

Sumber/Source: BPS, Survei Sosial Ekonomi Nasional (Susenas)/BPS-Statistics Indonesia, National Socioeconomic Survey

4.2 KESEHATAN HEALTH

Tabel
Table 4.2.1 **Jumlah Desa¹/Kelurahan Yang Memiliki Sarana Kesehatan Menurut Kecamatan di Kabupaten Pelalawan, 2018–2020**
Number of Villages¹ Having Health Facilities by Subdistrict in Pelalawan Regency, 2018–2020

Kecamatan Subdistrict	Rumah Sakit Hospital		
	2018	2019	2020
(1)	(2)	(3)	(4)
Langgam	-	-	-
Pangkalan Kerinci	3	3	3
Bandar Sei Kijang	-	-	-
Pangkalan Kuras	1	1	1
Ukui	-	-	-
Pangkalan Lesung	-	-	-
Bunut	-	-	-
Pelalawan	-	-	-
Bandar Petalangan	-	-	-
Kuala Kampar	-	-	-
Kerumutan	-	-	-
Teluk Meranti	-	-	-
Pelalawan	4	4	4

Lanjutan Tabel/*Continued Table 4.2.1*

Kecamatan <i>Subdistrict</i>	Rumah Sakit Bersalin <i>Maternity Hospital</i>		
	2018	2019	2020
(1)	(5)	(6)	(7)
Langgam	-	-	-
Pangkalan Kerinci	-	-	-
Bandar Sei Kijang	-	-	-
Pangkalan Kuras	-	-	-
Ukui	-	-	-
Pangkalan Lesung	-	-	-
Bunut	-	-	-
Pelalawan	-	-	-
Bandar Petalangan	-	-	-
Kuala Kampar	-	-	-
Kerumutan	-	-	-
Teluk Meranti	-	-	-
Pelalawan	-	-	-

Lanjutan Tabel/*Continued Table* 4.2.1

Kecamatan <i>Subdistrict</i>	Poliklinik <i>Polyclinic</i>		
	2018	2019	2020
(1)	(8)	(9)	(10)
Langgam	3	4	4
Pangkalan Kerinci	1	2	3
Bandar Sei Kijang	3	4	4
Pangkalan Kuras	8	5	5
Ukui	2	3	2
Pangkalan Lesung	1	-	-
Bunut	1	2	1
Pelalawan	3	3	3
Bandar Petalangan	4	3	4
Kuala Kampar	-	-	-
Kerumutan	3	1	-
Teluk Meranti	-	-	-
Pelalawan	29	27	26

Lanjutan Tabel/*Continued Table 4.2.1*

Kecamatan <i>Subdistrict</i>	Puskesmas <i>Public Health Center</i>		
	2018	2019	2020
(1)	(11)	(12)	(13)
Langgam	1	1	1
Pangkalan Kerinci	2	2	2
Bandar Sei Kijang	1	1	1
Pangkalan Kuras	2	2	2
Ukui	1	1	1
Pangkalan Lesung	1	1	1
Bunut	1	1	1
Pelalawan	1	1	1
Bandar Petalangan	2	1	1
Kuala Kampar	1	1	1
Kerumutan	1	1	1
Teluk Meranti	1	1	1
Pelalawan	15	14	14

Lanjutan Tabel/*Continued Table* 4.2.1

Kecamatan <i>Subdistrict</i>	Puskesmas Pembantu <i>Subsidiary of Public Health Center</i>		
	2018	2019	2020
(1)	(14)	(15)	(16)
Langgam	3	1	1
Pangkalan Kerinci	4	1	1
Bandar Sei Kijang	1	1	1
Pangkalan Kuras	11	9	9
Ukui	8	6	6
Pangkalan Lesung	2	2	2
Bunut	3	1	1
Pelalawan	4	4	4
Bandar Petalangan	2	1	1
Kuala Kampar	7	7	7
Kerumutan	4	3	3
Teluk Meranti	4	2	1
Pelalawan	53	38	37

Lanjutan Tabel/Continued Table 4.2.1

Kecamatan Subdistrict	Apotek Pharmacy		
	2018	2019	2020
(1)	(17)	(18)	(19)
Langgam	2	2	2
Pangkalan Kerinci	3	3	3
Bandar Sei Kijang	3	2	2
Pangkalan Kuras	2	3	2
Ukui	4	1	2
Pangkalan Lesung	1	1	1
Bunut	-	-	-
Pelalawan	-	-	-
Bandar Petalangan	3	1	1
Kuala Kampar	2	-	-
Kerumutan	2	2	2
Teluk Meranti	1	-	-
Pelalawan	23	15	15

Catatan/Note: ¹ Desa pada tabel ini termasuk Unit Permukiman Transmigrasi (UPT) yang masih dibina oleh kementerian terkait dan nagari di Provinsi Sumatera Barat/Villages in this table include Transmigration Settlement Unit which is still fostered by the relevant ministries and the nagari in the Province of Sumatera Barat

Sumber/Source: BPS, Pendataan Potensi Desa (Podes)/BPS-Statistics Indonesia, Village Potential Data Collecting

Tabel
Table 4.2.2**Jumlah Tenaga Kesehatan Menurut Kecamatan di Kabupaten Pelalawan, 2020**
Number of Medical Personnel by Subdistrict in Pelalawan Regency, 2020

Kecamatan Subdistrict	Dokter Doctor	Perawat Nurse	Bidan Midwife	Farmasi Pharmaceutical	Ahli Gizi Nutritionist
(1)	(2)	(3)	(4)	(5)	(6)
Langgam	5	19	24	2	2
Pangkalan Kerinci	12	39	79	7	4
Bandar Sei Kijang	8	14	38	2	1
Pangkalan Kuras	10	37	76	3	3
Ukui	7	26	45	4	1
Pangkalan Lesung	2	20	30	2	0
Bunut	3	14	21	6	3
Pelalawan	3	11	11	1	1
Bandar Petalangan	3	16	29	4	1
Kuala Kampar	2	20	23	3	2
Kerumutan	5	11	37	2	2
Teluk Meranti	2	11	36	3	1
Pelalawan	62	238	449	39	21

Sumber/Source: Dinas Kesehatan Kabupaten Pelalawan/Departement Health Service of Pelalawan Regency

Tabel
Table 4.2.3

Jumlah Rumah Sakit Umum, Rumah Sakit Khusus, Rumah Sakit/Rumah Bersalin, Puskesmas, Klinik/Balai Kesehatan, dan Posyandu, Menurut Kecamatan di Kabupaten Pelalawan, 2019-2020

Number of General Hospital, Special Hospital, Maternity Hospital and Public Health Center, Medical Clinic, and Integrated Service Post, by Subdistrict in Pelalawan Regency, 2019-2020

Kecamatan Subdistrict	Rumah Sakit Umum General Hospital		Rumah Sakit Khusus Special Hospital	
	2019	2020	2019	2020
(1)	(2)	(3)	(4)	(5)
Langgam	-	-	-	-
Pangkalan Kerinci	4	3	-	-
Bandar Sei Kijang	-	-	-	-
Pangkalan Kuras	1	1	-	-
Ukui	-	-	-	-
Pangkalan Lesung	-	-	-	-
Bunut	-	-	-	-
Pelalawan	-	-	-	-
Bandar Petalangan	-	-	-	-
Kuala Kampar	-	-	-	-
Kerumutan	-	-	-	-
Teluk Meranti	-	-	-	-
Pelalawan	5	4	-	-

Lanjutan Tabel/*Continued Table* 4.2.3

Kecamatan Subdistrict	Rumah Sakit Bersalin/ Maternity Hospital		Puskesmas Public Health Center	
	2019	2020	2019	2020
(1)	(6)	(7)	(8)	(9)
Langgam	-	-	1	1
Pangkalan Kerinci	-	-	2	2
Bandar Sei Kijang	-	-	1	1
Pangkalan Kuras	-	-	2	2
Ukui	-	-	1	1
Pangkalan Lesung	-	-	1	1
Bunut	-	-	1	1
Pelalawan	-	-	1	1
Bandar Petalangan	-	-	1	1
Kuala Kampar	-	-	1	1
Kerumutan	-	-	1	1
Teluk Meranti	-	-	1	1
Pelalawan	-	-	14	14

Lanjutan Tabel/*Continued Table 4.2.3*

Kecamatan Subdistrict	Klinik/Balai Kesehatan Medical Clinic		Posyandu Integrated Service Post	
	2019	2020	2019	2020
(1)	(10)	(11)	(12)	(13)
Langgam	-	-	22	22
Pangkalan Kerinci	-	-	48	50
Bandar Sei Kijang	-	-	13	13
Pangkalan Kuras	-	-	56	57
Ukui	-	-	45	45
Pangkalan Lesung	-	-	34	34
Bunut	-	-	19	19
Pelalawan	-	-	23	23
Bandar Petalangan	-	-	20	20
Kuala Kampar	-	-	34	33
Kerumutan	-	-	33	33
Teluk Meranti	-	-	23	23
Pelalawan	-	-	370	372

Sumber/*Source*: Dinas Kesehatan Kabupaten Pelalawan/*Departement Health Service of Pelalawan Regency*

Tabel 4.2.4 Banyaknya Kelahiran Menurut Penolong Kelahiran di Kabupaten Pelalawan, 2018-2020
Number of Birth by Birth Attendant in Pelalawan Regency, 2018-2020

Penolong Kelahiran Birth Attendant	2018	2019	2020
(1)	(2)	(3)	(4)
Tenaga Kesehatan (Dokter/Bidan)	10 403	10 653	10,673
Non Tenaga Kesehatan	-	188	130
Pelalawan	10 403	10 841	10 803

Sumber/Source: Dinas Kesehatan Kabupaten Pelalawan/Departement Health Service of Pelalawan Regency

Tabel 4.2.5 **Jumlah Persalinan Bayi, Bayi Lahir Hidup, dan Bayi Lahir Mati Menurut Kecamatan di Kabupaten Pelalawan, 2019**
Table 4.2.5 **Number of Cares Baby Born, Baby Born Alive and Death, by Subdistrict in Pelalawan Regency, 2019**

Kecamatan Subdistrict	Persalinan Baby Born	Bayi Lahir Hidup Baby Born Alive	Bayi Lahir Mati Baby Born Death
(1)	(2)	(3)	(4)
Langgam	866	862	4
Pangkalan Kerinci	3 748	3 743	5
Bandar Sei Kijang	754	746	8
Pangkalan Kuras	1 296	1 289	7
Ukui	995	992	3
Pangkalan Lesung	657	654	3
Bunut	316	316	-
Pelalawan	535	535	-
Bandar Petalangan	304	301	3
Kuala Kampar	295	293	2
Kerumutan	686	683	3
Teluk Meranti	382	381	1
Pelalawan	10 834	10 795	39

Sumber/Source: Dinas Kesehatan Kabupaten Pelalawan/Departement Health Service of Pelalawan Regency

Tabel
Table 4.2.6**Jumlah Posyandu, Jumlah Balita yang Ditimbang, Jumlah Balita Gizi Buruk Menurut Kecamatan di Kabupaten Pelalawan, 2019*****Number of Posyandu's, Children under 5 Years of Age that have weighed, and Bad Nutrition, by Subdistrict in Pelalawan Regency, 2019***

Kecamatan Subdistrict	Jumlah Posyandu Number of Posyandu	Jumlah Balita Number of Children under 5 Years	Jumlah yang Ditimbang Number of Children under 5 Weighted	Gizi Buruk Bad Nutrition
(1)	(2)	(3)	(4)	(5)
Langgam	22	4 676	2 784	-
Pangkalan Kerinci	48	19 417	10 954	-
Bandar Sei Kijang	13	6 094	3 019	-
Pangkalan Kuras	56	8 758	6 089	-
Ukui	45	5 643	4 005	-
Pangkalan Lesung	34	4 605	2 992	-
Bunut	19	2 285	1 237	-
Pelalawan	23	2 864	1 663	-
Bandar Petalangan	20	1 960	1 408	-
Kuala Kampar	34	2 445	1 032	-
Kerumutan	33	3 523	2 760	-
Teluk Meranti	23	2 493	1 489	-
Pelalawan	370	64 763	39 432	-

Sumber/Source: Dinas Kesehatan Kabupaten Pelalawan/Departement Health Service of Pelalawan Regency

Tabel
Table 4.2.7**Jumlah Cakupan Imunisasi Dasar Bayi Per Puskesmas Dirinci Menurut Kecamatan di Kabupaten Pelalawan, 2020**
Number of Infant Who Got Immunitation by Public Health Centres and Subdistrict in Pelalawan Regency, 2020

Kecamatan Subdistrict	Cakupan Bayi Number of Infant	BCG	Campak	DPT	Polio
(1)	(2)	(3)	(4)	(5)	(6)
Langgam	899	857	790	859	859
Pangkalan Kerinci	3 841	3 316	3 450	3 303	3 310
Bandar Sei Kijang	1 238	1 121	1 088	1 136	1 136
Pangkalan Kuras	1 666	1 242	1 399	1 315	1 276
Ukui	1 060	957	953	1 042	1 043
Pangkalan Lesung	871	553	783	593	593
Bunut	435	241	288	210	210
Pelalawan	542	600	525	590	607
Bandar Petalangan	364	220	186	229	233
Kuala Kampar	453	225	181	213	213
Kerumutan	673	549	601	596	554
Teluk Meranti	476	414	440	459	457
Pelalawan	12 518	10 295	10 684	10 545	10 491

Sumber/Source: Dinas Kesehatan Kabupaten Pelalawan/Departement Health Service of Pelalawan Regency

Tabel
Table 4.2.8**Sepuluh Penyakit Dengan Penderita Terbanyak di Kabupaten Pelalawan, 2020**
Ten Diseases that Most Suffererd in Pelalawan Regency, 2020

Kecamatan Subdistrict	Jumlah Penderita Number of Sufferer	Persentase Percentage (%)
(1)	(2)	(3)
Ispa	25 705	29,71
Hipertensi Primer	11 972	13,84
Demam yang tidak diketahui sebabnya	11, 26	13,78
Gastritis	7 544	8,72
Batuk	6 922	8,00
Dispepsia	6 472	7,48
Diare & Gastroenteritis	4 836	5,59
Diabetes Melitus tidak tergantung Insulin	4 560	5,27
Rheumatik Arthritis	4 426	5,11
Influenza	2 162	2,50
Pelalawan	86 525	100,00

Sumber/Source: Dinas Kesehatan Kabupaten Pelalawan/Departement Health Service of Pelalawan Regency

Tabel 4.2.9 Jumlah Kasus DBD, Diare, TB dan Malaria menurut Kecamatan di Kabupaten Pelalawan, 2020
Number of Dengue, Diarrhea, TB and Malaria Cases by Subdistrict in Pelalawan Regency, 2020

Kecamatan Subdistrict	DBD	Diare	TB	Malaria
(1)	(2)	(3)	(4)	(5)
Langgam	...	370	9	-
Pangkalan Kerinci	...	274	46	2
Bandar Sei Kijang	...	627	15	-
Pangkalan Kuras	...	1060	30	-
Ukui	...	1075	19	4
Pangkalan Lesung	...	593	14	-
Bunut	...	272	8	-
Pelalawan	...	229	10	-
Bandar Petalangan	...	299	7	-
Kuala Kampar	...	163	0	-
Kerumutan	...	541	25	1
Teluk Meranti	...	220	9	-
Pelalawan	...	5 723	192	7

Sumber/Source: Dinas Kesehatan Kabupaten Pelalawan/Departement Health Service of Pelalawan Regency

Tabel
Table 4.2.10

Jumlah Pasangan Usia Subur (PUS) dan Peserta KB Aktif Menurut Kecamatan di Kabupaten Pelalawan, 2019
Number of Eligible Couples and Family Planning Participants by Subdistrict in Pelalawan Regency, 2019

Kecamatan Subdistrict	Jumlah PUS Eligible Couples	Peserta KB Aktif Family Planning Participants			
		IUD/AKDR	MOW	MOP	Kondom
(1)	(2)	(3)	(4)	(5)	(6)
Langgam	5 798	370	10	10	620
Pangkalan Kerinci	24 056	1 030	76	6	1 175
Bandar Sei Kijang	7 551	455	24	2	235
Pangkalan Kuras	10 852	819	40	5	1 020
Ukui	6 991	345	81	6	190
Pangkalan Lesung	5 713	821	46	5	237
Bunut	2 832	165	21	-	120
Pelalawan	3 550	215	15	2	130
Bandar Petalangan	2 432	358	5	-	170
Kuala Kampar	3 032	321	12	-	250
Kerumutan	4 372	312	50	5	325
Teluk Meranti	3 105	465	-	5	254
Pelalawan	80 284	5 676	380	46	4 726

Lanjutan Tabel/*Continued Table* 4.2.10

Kecamatan <i>Subdistrict</i>	Peserta KB Aktif <i>Family Planning Participants</i>			
	Implan	Suntik	Pil	Jumlah
(1)	(7)	(8)	(9)	(10)
Langgam	360	1 510	1 810	4 690
Pangkalan Kerinci	2 115	10 610	4 264	19 276
Bandar Sei Kijang	352	2 415	2 660	6 143
Pangkalan Kuras	790	2 665	2 435	7 774
Ukui	352	2 468	2 215	5 657
Pangkalan Lesung	448	1 575	1 460	45 92
Bunut	165	1 100	624	2 195
Pelalawan	362	1 250	533	2 507
Bandar Petalangan	421	495	460	1 909
Kuala Kampar	133	850	631	2 197
Kerumutan	486	1 150	1 082	3 410
Teluk Meranti	170	1 100	655	2 649
Pelalawan	6 154	27 188	18 829	62 999

Sumber/*Source*: Dinas Kesehatan Kabupaten Pelalawan/*Departement Health Service of Pelalawan Regency*

4.3 AGAMA DAN SOSIAL LAINNYA RELIGION AND OTHER SOCIAL AFFAIRS

Tabel 4.3.1 Jumlah Tempat Peribadatan Menurut Kecamatan di Kabupaten Pelalawan, 2019
Number of Places of Worship by Sub District and Religion in Pelalawan Regency, 2019

Kecamatan Subdistrict	Mesjid Mosque	Mushola Pray Room	Gereja Church	Kuil Kuil	Pura Temple
(1)	(2)	(3)	(3)	(3)	(4)
Langgam	22	40	3	-	-
Pangkalan Kerinci	44	32	8	-	-
Bandar Sei Kijang	21	21	5	-	-
Pangkalan Kuras	70	175	10	-	-
Ukui	31	109	15	-	-
Pangkalan Lesung	41	88	1	-	-
Bunut	24	20	4	-	-
Pelalawan	23	15	1	-	-
Bandar Petalangan	24	17	3	-	-
Kuala Kampar	38	40	3	-	-
Kerumutan	29	72	3	-	-
Teluk Meranti	37	23	-	-	-
Pelalawan	404	652	56	-	-

Sumber/Source: Kantor Camat se-Kecamatan Kabupaten Pelalawan/Sub-Regency Offices in Pelalawan Regency

Tabel 4.3.2 **Jumlah Jama'ah Haji Menurut Kecamatan di Kabupaten Pelalawan, 2017-2020**
Table *Number of Hajj Pilgrims by Subdistrict in Pelalawan Regency, 2017-2020*

Kecamatan Subdistrict	2017	2018	2019	2020 ¹
(1)	(2)	(3)	(3)	(4)
Langgam	29	12	22	-
Pangkalan Kerinci	101	75	78	-
Bandar Sei Kijang	14	12	4	-
Pangkalan Kuras	76	56	53	-
Ukui	51	67	28	-
Pangkalan Lesung	34	31	27	-
Bunut	19	24	9	-
Pelalawan	10	12	4	-
Bandar Petalangan	5	18	7	-
Kuala Kampar	3	7	5	-
Kerumutan	42	42	47	-
Teluk Meranti	16	29	3	-
Pelalawan	400	385	287	-

Catatan : ¹ KMA Nomor 494 Tahun 2020 tentang Pembatalan Keberangkatan Jemaah Haji pada Penyelenggaraan Ibadah Haji Tahun 1441 H/2020 M

Sumber/Source: Kementerian Agama Kabupaten Pelalawan/Religion Department of Pelalawan Regency

Tabel
Table 4.3.3**Jumlah Orang yang Berqurban, Serta Hewan Qurban di Kabupaten Pelalawan, 2020**
Number of Population Who Did "Qurban", and Number of Cattle ("Qurban") in Pelalawan Regency, 2020

Kecamatan Subdistrict	Yang Berqurban Person	Sapi/Kerbau Cow/Buffalo	Kambing Goat
(1)	(2)	(3)	(3)
Langgam	505	67	36
Pangkalan Kerinci
Bandar Sei Kijang	256	34	18
Pangkalan Kuras	1 904	261	77
Ukui	1 371	177	89
Pangkalan Lesung	763	78	36
Bunut	373	53	7
Pelalawan	291	37	32
Bandar Petalangan	694	92	27
Kuala Kampar	437	59	22
Kerumutan	782	110	12
Teluk Meranti	421	68	24
Pelalawan	7 797	1 036	380

Sumber/Source: Kementerian Agama Kabupaten Pelalawan/Religion Department of Pelalawan Regency

Tabel 4.3.4 **Banyaknya Nikah Menurut Kecamatan di Kabupaten Pelalawan, 2019-2020**
Table **Numbers of Marriage by Subdistrict in Pelalawan Regency, 2019-2020**

Kecamatan Subdistrict	2019	2020
(1)	(2)	(3)
Langgam	188	193
Pangkalan Kerinci	400	411
Bandar Sei Kijang	90	91
Pangkalan Kuras	322	307
Ukui	237	221
Pangkalan Lesung	176	134
Bunut	88	86
Pelalawan	82	75
Bandar Petalangan	110	92
Kuala Kampar	129	93
Kerumutan	177	144
Teluk Meranti	163	123
Pelalawan	2 162	1 970

Sumber/Source: Kementerian Agama Kabupaten Pelalawan/Religion Department of Pelalawan Regency

Tabel
Table 4.3.5

Jumlah Desa¹/Kelurahan yang Mengalami Bencana Alam² Menurut Kecamatan di Kabupaten Pelalawan, 2018, 2019, dan 2020
Number of Villages¹ that Had Natural Disaster² by Subdistrict in Pelalawan Regency, 2018, 2019, dan 2020

Kecamatan Subdistrict	Banjir/Flood		
	2018	2019	2020
(1)	(2)	(3)	(4)
Langgam	2	-	-
Pangkalan Kerinci	5	5	3
Bandar Sei Kijang	1	2	1
Pangkalan Kuras	5	4	1
Ukui	2	1	2
Pangkalan Lesung	1	-	1
Bunut	2	2	2
Pelalawan	2	6	6
Bandar Petalangan	-	1	2
Kuala Kampar	-	1	3
Kerumutan	1	3	1
Teluk Meranti	-	2	1
Pelalawan	21	27	23

Catatan/Note: ¹ Desa pada tabel ini termasuk Unit Permukiman Transmigrasi (UPT) yang masih dibina oleh kementerian terkait dan nagari di Provinsi Sumatera Barat/Villages in this table are included in Transmigration Settlement Unit which is still fostered by the relevant ministries and the nagari in the Province of Sumatera Barat

² Terjadi dalam tiga tahun terakhir sampai dengan saat pencacahan/Occured during the last three years by the time of enumeration

Sumber/Source: BPS, Pendataan Potensi Desa (Podes)/BPS-Statistics Indonesia, Village Potential Data Collecting

Tabel 4.3.6 **Jumlah Organisasi Kemasyarakatan Berbadan Hukum yang Telah Melapor di Kabupaten Pelalawan Tahun 2016-2020**
Number of Legal Entity Public Organization That Have Reported in Pelalawan Regency, 2016-2020

Tahun Year	Organisasi Kemasyarakatan Public Organizations
(1)	(2)
2016	29
2017	19
2018	9
2019	9
2020	12

Sumber/Source: Badan Kesatuan Bangsa dan Politik Kabupaen Pelalawan/Unitary Union and Politic Services of Pelalawan Regency

Tabel
Table 4.3.7**Tempat Tempat Bersejarah Menurut Kecamatan di Kabupaten Pelalawan, 2020**
Number of Historical Places by Subdistrict in Pelalawan Regency, 2020

Kecamatan Subdistrict	Tempat tempat Bersejarah Historical Places
(1)	(2)
Langgam	Kolam Tujuh, Peninggalan Kerajaan Tambak Segati, Pecahan Keramik, Makam Datuk Engku Raja Lela Putra
Pangkalan Kerinci	Makam Datuk Kampar Jamal Diraja, Makam Tuanku Saleh dan Al-Khalidi
Bandar Sei Kijang	-
Pangkalan Kuras	Makam Datuk Laksamana Mangku Diraja dan Kuburan Panjang
Ukui	-
Pangkalan Lesung	Makam Putri Darah Putih di Desa Tambun
Bunut	Situs Candi Hyang, Makam Syekh Yusuf Al-Kholody
Pelalawan	Meriam Istana Pelalawan, Makam Sultan Mahmudsyah I, Makam Maha Raja Sinda, Makam Raja-raja Pelalawan (Makam Jauh, Makam Dekat, Makam Mesjid), Makam Syekh Mustofa Al-Kholidy, Makam Tuan Guru Basyir, Makam Tuanku Lintau, Makam Syekh Saleh Al-Kholidy, Batu Betapo, Bekas Benteng Mempusun, Tugu Penyatuan dengan NKRI, Makam Tengku Ngah, dan Makam Syekh Al-Idrus
Bandar Petalangan	Makam Datuk Panjang Lutut
Kuala Kampar	Telaga Tujuh, Keramat Tujuh Serapung, Kuburan Panjang, Sultan Penginggih, Bilah Lebah, Keramat Teluk, Keramat Leban, Keramat Nibung, dan Keramat Tanjung
Kerumutan	Makam Panjang, dan Makam Tuk Canang Mati Mengamuk
Teluk Meranti	Makam Datuk Bandar Setia di Raja (Datuk Serapung)

Sumber/Source: Dinas Pariwisata, Kebudayaan, Pemuda dan Olahraga Kabupaten Pelalawan/Tourism, Cultural, Youth, and Sport Service of Pelalawan Regency

Tabel 4.3.8 Tempat Tempat Bersejarah Menurut Kecamatan di Kabupaten Pelalawan, 2020
Number of Historical Places by Subdistrict in Pelalawan Regency, 2020

Kecamatan Subdistrict	Balai Adat Ceremonial Hall	Benda benda Kuno Antique Collection
(1)	(2)	(3)
Langgam	Balai Adat Langgam	Benda-benda Peninggalan Datuk Tengku Raja Lela Putra. Benda-benda Peninggalan Raja Bilang Bungsu
Pangkalan Kerinci	Balai Adat Kabupaten Pelalawan Balai Adat Batin Lalang	-
Bandar Sei Kijang	-	-
Pangkalan Kuras	Balai Adat Demang Serail Pusat Budaya Petalangan di Desa Betung	Peralatan Seni Budaya Suku Petalangan (Peralatan Pertanian, Peralatan Musik Tradisional, Peralatan Prosesi Pengobatan Belian, dll)
Ukui	Balai Adat	-
Pangkalan Lesung	-	-
Bunut	Balai Adat Maharaja Dinda	-
Pelalawan	-	Meriam (Cannon) Peralatan/Kelengkapan Kerajaan Pelalawan
Bandar Petalangan	-	-
Kuala Kampar	-	Al-Quran tulis tangan dan Piring Perlengkapan Pengobatan dan Bayar Nazar
Kerumutan	-	-
Teluk Meranti	-	-

Sumber/Source: Dinas Pariwisata, Kebudayaan, Pemuda dan Olahraga Kabupaten Pelalawan/Tourism, Cultural, Youth, and Sport Service of Pelalawan Regency

4.4 KEMISKINAN POVERTY

Tabel 4.4.1 **Garis Kemiskinan, Jumlah, dan Persentase Penduduk Miskin di Kabupaten Pelalawan Tahun 2013-2020**
Poverty Line, Number, and Percentage of Poor People in Pelalawan Regency, 2013-2020

Tahun Year	Garis Kemiskinan (rupiah/kapita/bulan) Poverty Line (rupiah/capita/month)	Jumlah Penduduk Miskin (ribu) Number of Poor People (thousand)	Persentase Penduduk Miskin Percentage of Poor People
(1)	(2)	(3)	(4)
2013	429 452	43,55	12,00
2014	438 949	42,67	11,15
2015	451 528	47,53	12,09
2016	473 240	45,35	11,00
2017	487 648	44,40	10,25
2018	515 581	44,29	9,73
2019	534 078	45,98	9,62
2020	585 728	45,88	9,16

Sumber/Source: BPS, Survei Sosial Ekonomi Nasional (Susenas) Maret/BPS-Statistics Indonesia, March National Socioeconomic Survey

Tabel 4.4.2 **Indeks Kedalaman Kemiskinan dan Indeks Keparahan Kemiskinan di Kabupaten Pelalawan, 2013-2020**
Poverty Gap Index and Poverty Severity Index in Pelalawan Regency, 2013-2020

Tahun Year	Indeks Kedalaman Kemiskinan Poverty Gap Index	Indeks Keparahan Kemiskinan Poverty Severity Index
(1)	(2)	(3)
2013	2,16	0,61
2014	2,24	0,74
2015	2,38	0,65
2016	1,79	0,47
2017	1,52	0,35
2018	0,97	0,22
2019	1,44	0,35
2020	1,31	0,31

Sumber/Source: BPS, Survei Sosial Ekonomi Nasional (Susenas) Maret/BPS-Statistics Indonesia, March National Socioeconomic Survey

4.5 KRIMINALITAS CRIME

Tabel 4.5.1 Jumlah Kejahatan yang Terjadi di Kabupaten Pelalawan Dirinci Menurut Bulan, 2020
Number of Crime Cases in Pelalawan Regency by Month, 2020

Bulan Month	Pencurian Theft	Curanmor Motor cycle Theft	Aniaya Assault	Pembunuhan Murder	Pemerasaan Embezzlement	Pemeriksaan Rape
(1)	(2)	(3)	(4)	(5)	(6)	(7)
Januari	7	1	1	-	-	-
Februari	2	1	1	-	-	1
Maret	9	-	-	-	-	-
April	3	-	-	-	-	-
Mei	6	1	2	-	-	-
Juni	10	3	-	1	-	-
Juli	7	4	-	-	-	-
Agustus	5	2	1	-	-	-
September	3	3	1	-	-	-
Oktober	4	3	-	-	-	-
November	2	2	-	-	-	-
Desember	5	-	-	-	-	-
Jumlah Total	63	20	6	1	-	1

Lanjutan Tabel/*Continued Table 4.5.1*

Bulan Month	Pengrusakan Destruction	Perjudian Gambling	Penipuan Fraud	Narkotika Narcotic	Illegal Logging
(1)	(8)	(9)	(10)	(11)	(12)
Januari	-	-	-	7	-
Februari	-	-	-	7	-
Maret	-	1	-	5	-
April	-	-	-	3	-
Mei	-	-	-	7	-
Juni	-	-	-	22	-
Juli	-	-	-	16	-
Agustus	-	-	-	9	-
September	-	3	-	14	-
Oktober	-	-	-	11	-
November	-	1	-	6	-
Desember	-	-	-	3	-
Jumlah Total	-	5	-	110	-

Sumber/*Source*: Kepolisian Resort Kabupaten Pelalawan/*Resort Police of Pelalawan Regency*

Tabel
Table 4.5.2**Jumlah Pelanggaran Dirinci Menurut Bulan di Kabupaten Pelalawan, 2019**
Number of Traffic Against Cases by Month in Pelalawan Regency, 2019

Bulan Month	Jumlah Pelanggaran Tilang Number of Traffic Against Cases
(1)	(2)
Januari	1 066
Februari	602
Maret	402
April	-
Mei	24
Juni	722
Juli	1 283
Agustus	1 480
September	1 003
Oktober	1 031
November	1 507
Desember	35
Jumlah Total	9 155

Sumber/Source: Kepolisian Resort Kabupaten Pelalawan/Resort Police of Pelalawan Regency

Tabel 4.5.3 **Jumlah BPKB yang Dikeluarkan Menurut Jenis Kendaraan di Kabupaten Pelalawan, 2019**
Number of BPKB Issued by Type of Vehicles in Pelalawan Regency, 2019

Bulan Month	Jumlah BPKB Roda Dua
(1)	(2)
Januari	522
Februari	442
Maret	379
April	438
Mei	510
Juni	556
Juli	556
Agustus	445
September	549
Oktober	502
November	546
Desember	733
Jumlah Total	6 178

Sumber/Source: Kepolisian Resort Kabupaten Pelalawan/Resort Police of Pelalawan Regency

Tabel
Table 4.5.4**Jumlah Kecelakaan Lalu Lintas yang Terjadi Setiap Bulan, Kondisi Korban dan Kerugian Materialnya di Kabupaten Pelalawan, 2020**
Number of Traffic Accidents Each Month, Victims Condition and Material Lost in Pelalawan Regency, 2020

Bulan Month	Kecelakaan Accident	Meni nggal Death	Korban Victim		Kerugian Material Material Lost (Rp 000)
			Luka Berat Heavy Injured	Luka Ringan Light Injured	
(1)	(2)	(3)	(4)	(5)	(6)
Januari	13	2	8	14	49 700
Februari	15	5	5	16	49 700
Maret	16	3	3	21	154 800
April	6	2	3	2	4 200
Mei	12	5	2	13	23 100
Juni	7	5	1	4	42 600
Juli	12	6	5	10	85 000
Agustus	12	4	4	13	67 800
September	14	4	3	14	73 800
Oktober	10	4	4	9	50 200
November	13	5	6	13	124 600
Desember	12	8	1	9	13 800
Jumlah Total	142	53	45	138	739 300

Sumber/Source: Kepolisian Resort Kabupaten Pelalawan/Resort Police of Pelalawan Regency

POPULASI TERNAK KABUPATEN PELALAWAN 2020

*Livestock meat production
in Pelalawan Regency 2020*



Kerbau

953 Ekor
Heads



Kambing

10.255 Ekor
Heads



Babi

1.351 Ekor
Heads



Domba

164 Ekor
Heads



Sapi Potong

12.248 Ekor
Heads

PENJELASAN TEKNIS

1. **Lahan sawah** adalah lahan pertanian yang berpetak-petak dan dibatasi oleh pematang (galengan), saluran untuk menahan/ menyalurkan air, yang biasanya ditanami padi sawah tanpa memandang dari mana diperoleh atau status lahan tersebut. Lahan yang dimaksud termasuk lahan yang terdaftar di Pajak Bumi Bangunan, Iuran Pembangunan Daerah, lahan bengkok, lahan serobotan, lahan rawa yang ditanami padi dan lahan bekas tanaman tahunan yang telah dijadikan sawah, baik yang ditanami padi, palawija atau tanaman semusim lainnya.
2. **Tegal/Kebun** adalah lahan pertanian bukan sawah (lahan kering) yang ditanami tanaman semusim atau tahunan dan terpisah dengan halaman sekitar rumah serta penggunaannya tidak berpindah.
3. **Ladang/Huma** adalah lahan pertanian bukan sawah (lahan kering) yang biasanya ditanami tanaman semusim dan penggunaannya hanya semusim atau dua musim, kemudian akan ditinggalkan bila sudah tidak subur lagi (berpindah-pindah). Kemungkinan lahan ini beberapa tahun kemudian akan dikerjakan kembali jika sudah subur.
4. **Data pokok tanaman pangan yang dikumpulkan** adalah luas

TECHNICAL NOTES

1. **Wetland** is agricultural land that separated by small dykes to resist water, where the main crop is usually wetland paddy without considering where it is got from or the status of the land. It includes the land that is registered at land income tax office, regional development contribution, 'bengkok' land, illegal ownership, swamps for rice cultivation, and annual crop land mark that has been used as rice field, which are both planted with paddy, secondary crops or the other seasonal crops.
2. **Dry field/Garden** is an dryland (unirrigated land) which is planted with seasonal or annual crops and separately from the yard around the house without shifting.
3. **Unirrigated agricultural field/ Shifting cultivation land** is dryland (unirrigated land) that usually is cultivated for seasonal crops and utilized only for one or two seasons, then it will be left when it is not fertile (shifting). Maybe, this land will be used again in a few years if it has been fertile.
4. **The main food crops data** collected consists of harvested area

panen dan produktivitas (hasil per hektar). Produksi tanaman pangan merupakan hasil perkalian antara luas panen dengan produktivitas. Pengumpulan data luas panen dilakukan setiap bulan dengan pendekatan area kecamatan di seluruh wilayah Indonesia. Pengumpulan data produktivitas dilakukan melalui pengukuran langsung pada plot ubinan berukuran 2½ m x 2½ m. Pengumpulan data produktivitas dilakukan setiap subround (empat bulanan) pada waktu panen petani.

and productivity (yield per hectare). Food crops production is generated by harvested area multiplied by productivity. The harvested area data is collected every month using sub district area approach in all sub district in Indonesia. The productivity data collection is conducted by a direct measurement in 2½m x 2½m crop cutting plot. The productivity measurement is conducted in every subround (four monthly) at the time when farmers are harvesting their crops.

5. Data produksi padi dan palawija yang disajikan adalah dalam kualitas: gabah kering giling (padi), pipilan kering (jagung), biji kering (kedelai dan kacang tanah), dan umbi basah (ubi kayu dan ubi jalar).

5. Production of paddy and secondary crops data are presented in the form of: dry unhusked rice (paddy), dry loose maize (maize), dry shells crops (soybeans and peanuts), and fresh roots (cassava and sweet potatoes).

6. Luas panen tanaman hortikultura adalah luas tanaman sayuran, buah-buahan, biofarmaka, dan tanaman hias yang diambil hasilnya/dipanen pada periode pelaporan.

6. Harvested area of horticulture is area which vegetable, fruit, medicinal and ornamental plant of crop harvested during the period of report.

7. Luas panen untuk tanaman sayuran adalah luas tanaman yang dipanen sekaligus/habis/dibongkar dan luas tanaman yang dipanen berkali-kali (lebih dari satu kali)/belum habis.

7. Harvested area of vegetables is area of entirely plant harvested/demolished and plant harvested several times/undemolished.

Tanaman yang dipanen sekaligus/ habis/dibongkar adalah tanaman yang sehabis panen langsung dibongkar/dicabut, terdiri dari bawang merah, bawang putih, bawang daun, kentang, kol/kubis, kembang kol, petersai/ sawi, wortel, lobak, dan kacang merah. Tanaman yang dipanen berkali-kali (lebih dari satu kali)/ belum habis adalah tanaman yang pemanenannya lebih dari satu kali dan biasanya dibongkar apabila panen terakhir sudah tidak memadai lagi, terdiri dari: kacang panjang, cabe besar, cabe rawit, jamur, tomat, terung, buncis, ketimun, labu siam, kangkung, bayam, melon, semangka, dan blewah.

Entirely plants harvested/ demolished are plants usually harvested once and demolished to be substituted by other plants, consisting of: shallots, garlic, leeks, potato, cabbage, cauli flower, mustard green, carrots, chinese radish, and red kidney beans. Plants harvested several times/ undemolished are plants usually harvested more than once and demolished in the case that the last harvest was economically not profitable. They consist of : yard long beans, chili, small chili, mushroom, tomatoes, egg plant, french beans, cucumber, pumpkin/chajota, swamp cabbage, spinach, melon, watermelon, and blewah .

8. **Ternak** adalah hewan yang dengan sengaja dipelihara sebagai sumber pangan, sumber bahan baku industri, atau sebagai pembantu pekerjaan manusia.
9. **Unggas** adalah jenis hewan ternak kelompok burung yang dimanfaatkan untuk daging dan telur, atau bulunya.
10. **Perikanan tangkap** adalah usaha penangkapan ikan dan organisme air lainnya di alam liar (seperti laut, sungai, dan danau).
11. **Perikanan budidaya** adalah usaha pemeliharaan dan pengembangbiakan ikan atau organisme air lainnya.

8. **Livestock** are animals deliberately maintained as a food source, a source of industrial raw material, or as a helper human work.
9. **Poultry** is the type of livestock groups of birds used for meat and eggs, or feathers.
10. **Capture fisheries** are fishing effort, and other aquatic organisms in the wild (like the sea, rivers and lakes).
11. **Aquaculture** is an effort to maintain and breed fish or other aquatic organism.

ULASAN

DESCRIPTION

HORTIKULTURA

Luas panen tanaman sayuran terbesar pada tahun 2020 adalah kacang panjang. Luas panen kacang panjang sebesar 148 hektar. Dapat memberikan total produksi kacang panjang tahun 2020 mencapai 2.927 kuintal.

Selain itu, tanaman sayur-sayuran yang biasa ditanam adalah bayam, cabai besar, cabai rawit, kangkung, ketimun, labu siam dan terung. Produksi bayam 427 kuintal, cabai besar 2.149 kuintal, cabai rawit 2.275 kuintal, kangkung 517 kuintal, ketimun 2.185 kuintal, labu siam 47 kuintal dan terung 1.561 kuintal.

PERKEBUNAN

Sektor perkebunan terutama kelapa sawit dan karet memberikan kontribusi yang signifikan terhadap perekonomian Pelalawan.

Perkebunan kelapa sawit diusahakan di semua kecamatan di Pelalawan. Luas areal kelapa sawit swadaya tahun 2020 tercatat 356.880 ha. Kecamatan Langgam memiliki lahan kelapa sawit terluas yaitu sebesar 76.185 ha dengan total produksi sebesar 385.606 ton selama tahun 2020.

Tanaman karet juga diusahakan di semua kecamatan yang ada. Kecamatan Pangkalan Kuras memiliki areal tanam karet terluas 5.178,81 ha, dan total produksi karet sebesar 7.247 ton.

HORTICULTURE

The largest harvest area for vegetable crops in 2020 is long beans. Long beans harvest area are 148 hectares. Can provide total long beans production in 2020 reaching 2.927 quintal.

In addition, vegetable plants commonly grown are spinach, large chilies, cayenne peppers, kale, cucumbers, chayote and eggplant. Production of spinach 427 quintals, large chili peppers 2.149 quintals, 2.275 quintals of cayenne pepper, 517 quintals of spinach, 2.185 quintals of cucumbers, 47 quintals of chayote and 1.561 quintals of eggplant.

ESTATE CROPS

Plantation sector, especially oil palm and rubber make a significant contribution to the economy of Pelalawan.

Oil palm plantations is cultivated in all Subdistricts in Pelalawan. The area of resident oil palm in 2020 was recorded 356.880 ha. Subdistricts with the largest oil palm planted area is Langgam Sub-district, 76.185 ha with total production during 2020 amounted to 385.606 tons.

Rubber plantation is also cultivated in all Subdistricts. Pangkalan Kuras has the largest area of 5.178,81 ha while the total rubber production was 7.247 tons.

PETERNAKAN

Beberapa jenis hewan ternak yang diusahakan di Kabupaten Pelalawan adalah sapi, kerbau, kambing, ayam dan itik. Jumlah populasi sapi potong yang ditanakkan selama tahun 2020 mencapai 12.248 ekor, kerbau 953 ekor, kambing 10.255 ekor, domba 164 ekor dan babi 1.351 ekor. Daerah potensial diantaranya : Kecamatan Ukui (2.285 ekor sapi, 1.379 kambing, 74 domba dan 51 babi). Pangkalan Lesung (1.580 ekor sapi, 635 kambing), Pangkalan Kuras (1.870 ekor sapi, 1.028 kambing, dan 650 babi).

PERIKANAN

Kabupaten Pelalawan memiliki potensi perikanan yang menjanjikan, terutama perikanan budidaya, hal ini disebabkan karena Kabupaten Pelalawan mempunyai sungai-sungai dengan panjang mencapai 1.821,7 km dan luas 34.924,82 ha.

Di Pelalawan terdapat 12.639,67 ton produksi perikanan budidaya yang terdiri dari perikanan laut & budidaya (2.545,78 ton), perairan umum (2.695,44 ton), tambak (2 ton), kolam (7.027,05 ton), keramba (206,61 ton), dan keramba jaring apung (162,79 ton). Perikanan laut & budidaya, serta tambak hanya di usahakan di Kecamatan Kuala Kampar.

LIVESTOCK

Some types of animals that cultivated in Pelalawan Regency are buffaloes, cows, goats, chickens and ducks. The number population of cows during the year 2020 reached 12.248, buffaloes 953, goats 10.255, sheep 164 and pigs 1.351. Some dominated potential farms are : Ukui Subdistrict (2.285 cows, 1.379 goats, 74 sheeps, and 51 pigs). Pangkalan Lesung (1.580 cows, 635 goats), Pangkalan Kuras (1.870 cows, 1.028 goats, and 650 pigs).

FISHERY

Pelalawan regency has fisheries potential excited, especially aquaculture, because there are some rivers that through in Pelalawan Regency with length 1.827 km and wide 34.924,82 ha.

Pelalawan have 12.639,67 tons of aquaculture production that comprising of sea fishery cultivated (2.545,78 tons), open water (2.695,44 tons), brackish pond (2 tons), fresh water (7.027,05 tons), cage fishery (206,61 tons), and net cage fishery (162,79 tons). While sea fishery and brackish pond just cultivated in Kuala Kampar Subdistrict.

5.1 HORTIKULTURA

HORTICULTURE

Tabel 5.1.1 Luas Panen Tanaman Sayuran Menurut Kecamatan dan Jenis Tanaman di Kabupaten Pelalawan (ha), 2019 dan 2020
Table 5.1.1 *Harvested Area of Vegetables by Subdistrict and Kind of Plant in Pelalawan Regency (ha), 2019 and 2020*

Kecamatan Subdistrict	Bayam Spinach		Cabai Besar Chili/Big Chili	
	2019	2020*	2019	2020*
(1)	(2)	(3)	(4)	(5)
Langgam	17	24	20	21
Pangkalan Kerinci	2	-	6	6
Bandar Sei Kijang	-	6	6	13
Pangkalan Kuras	19	12	9	10
Ukui	15	20	10	-
Pangkalan Lesung	2	-	6	5
Bunut	9	4	15	9
Pelalawan	-	-	1	2
Bandar Petalangan	3	7	2	6
Kuala Kampar	2	5	4	5
Kerumutan	-	-	-	-
Teluk Meranti	-	-	6	2
Pelalawan	69	78	85	79

Lanjutan Tabel/Continued Table 5.1.1

Kecamatan Subdistrict	Cabai Rawit Chili/Cayenne Pepper		Kacang Panjang Long Beans	
	2019	2020*	2019	2020*
(1)	(6)	(7)	(8)	(9)
Langgam	26	23	33	34
Pangkalan Kerinci	6	8	15	15
Bandar Sei Kijang	9	8	15	17
Pangkalan Kuras	8	10	11	13
Ukui	13	12	16	17
Pangkalan Lesung	12	6	11	9
Bunut	22	16	18	15
Pelalawan	2	4	6	2
Bandar Petalangan	4	6	5	10
Kuala Kampar	6	5	5	3
Kerumutan	5	4	8	12
Teluk Meranti	6	4	6	1
Pelalawan	119	106	149	148

Lanjutan Tabel/*Continued Table* 5.1.1

Kecamatan Subdistrict	Kangkung Water Spinach		Ketimun Cucumber	
	2019	2020*	2019	2020*
(1)	(10)	(11)	(12)	(13)
Langgam	21	24	30	24
Pangkalan Kerinci	10	5	10	10
Bandar Sei Kijang	2	6	11	11
Pangkalan Kuras	18	14	7	7
Ukui	20	24	13	16
Pangkalan Lesung	8	2	8	7
Bunut	10	6	9	12
Pelalawan	-	-	7	4
Bandar Petalangan	11	11	5	8
Kuala Kampar	3	5	4	4
Kerumutan	2	-	8	16
Teluk Meranti	-	-	8	2
Pelalawan	105	97	120	121

Lanjutan Tabel/Continued Table 5.1.1

Kecamatan Subdistrict	Semangka Water Melon		Terung Eggplant	
	2019	2020*	2019	2020*
(1)	(14)	(15)	(16)	(17)
Langgam	41	31	19	19
Pangkalan Kerinci	12	25	15	11
Bandar Sei Kijang	66	45	12	5
Pangkalan Kuras	22	1	5	8
Ukui	-	2	14	13
Pangkalan Lesung	8	20	7	4
Bunut	-	-	11	11
Pelalawan	1	1	-	1
Bandar Petalangan	-	10	2	2
Kuala Kampar	3	-	2	3
Kerumutan	3	9	5	10
Teluk Meranti	3	2	3	1
Pelalawan	159	146	95	88

Catatan: * Angka Sementara (ASEM)/Preliminary Figures

Sumber/Source: BPS, Statistik Pertanian Hortikultura SPH-SBS/BPS-Statistics Indonesia, Agricultural Statistic for Horticulture SPH-SBS

Tabel
Table 5.1.2**Produksi Tanaman Sayuran Menurut Kecamatan dan Jenis Tanaman di Kabupaten Pelalawan (kwintal), 2019 dan 2020*****Production of Vegetables by Subdistrict and Kind of Plant in Pelalawan Regency (quintal), 2019 and 2020***

Kecamatan Subdistrict	Bayam Spinach		Cabai Besar Big Chili	
	2019	2020*	2019	2020*
(1)	(2)	(3)	(4)	(5)
Langgam	45	180	156	670
Pangkalan Kerinci	10	-	195	110
Bandar Sei Kijang	-	68	426	977
Pangkalan Kuras	97	64	78	80
Ukui	46	39	69	-
Pangkalan Lesung	30	-	118	79
Bunut	42	12	98	137
Pelalawan	-	-	20	17
Bandar Petalangan	11	30	42	35
Kuala Kampar	16	34	32	36
Kerumutan	-	-	-	-
Teluk Meranti	-	-	222	8
Pelalawan	297	427	1 456	2 149

Lanjutan Tabel/Continued Table 5.1.2

Kecamatan Subdistrict	Cabai Rawit Cayenne Pepper		Kacang Panjang Long Beans	
	2019	2020*	2019	2020*
(1)	(6)	(7)	(8)	(9)
Langgam	190	928	191	760
Pangkalan Kerinci	142	185	345	383
Bandar Sei Kijang	457	564	871	1 035
Pangkalan Kuras	123	84	97	102
Ukui	98	78	106	105
Pangkalan Lesung	176	91	250	121
Bunut	122	166	241	140
Pelalawan	22	19	48	27
Bandar Petalangan	46	30	39	59
Kuala Kampar	48	38	46	23
Kerumutan	106	63	87	166
Teluk Meranti	136	29	141	6
Pelalawan	1 666	2 275	2 462	2 927

Lanjutan Tabel/*Continued Table* 5.1.2

Kecamatan Subdistrict	Kangkung Water Spinach		Ketimun Cucumber	
	2019	2020*	2019	2020*
(1)	(10)	(11)	(12)	(13)
Langgam	54	180	145	439
Pangkalan Kerinci	48	25	238	190
Bandar Sei Kijang	20	63	701	835
Pangkalan Kuras	103	76	73	73
Ukui	61	48	111	118
Pangkalan Lesung	41	12	239	98
Bunut	82	25	131	108
Pelalawan	-	-	63	15
Bandar Petalangan	40	50	37	33
Kuala Kampar	16	37	21	31
Kerumutan	18	-	107	229
Teluk Meranti	-	-	98	16
Pelalawan	483	517	1 964	2 185

Lanjutan Tabel/Continued Table 5.1.2

Kecamatan Subdistrict	Semangka Water Melon		Terung Eggplant	
	2019	2020*	2019	2020*
(1)	(14)	(15)	(16)	(17)
Langgam	183	1 311	143	548
Pangkalan Kerinci	620	1 330	365	248
Bandar Sei Kijang	2 794	1 661	763	273
Pangkalan Kuras	890	20	50	59
Ukui	-	27	67	69
Pangkalan Lesung	444	142	149	103
Bunut	-	-	134	105
Pelalawan	65	20	-	2
Bandar Petalangan	-	125	11	4
Kuala Kampar	14	-	18	19
Kerumutan	67	448	68	125
Teluk Meranti	60	5	14	6
Pelalawan	5 137	5 089	1 782	1 561

Catatan: * Angka Sementara (ASEM)/Preliminary Figures

Sumber/Source: BPS, Statistik Pertanian Hortikultura SPH-SBS/BPS-Statistics Indonesia, Agricultural Statistic for Horticulture SPH-SBS

Tabel
Table 5.1.3

Luas Panen Tanaman Sayuran dan Buah–Buahan Semusim Menurut Jenis Tanaman di Kabupaten Pelalawan (ha), 2017-2020
Harvested Area of Seasonal Vegetables and Fruits by Kind of Plant in Pelalawan Regency (ha), 2017-2020

Jenis Tanaman Kind of Plants	2017	2018	2019	2020 ^x
(1)	(2)	(3)	(4)	(5)
Sayuran/Vegetables:				
Bayam/ <i>Spinach</i>	96	86	69	78
Cabai Besar/ <i>Chili/Big chili</i>	87	85	85	79
Cabai Rawit/ <i>Chili/Cayenne Pepper</i>	127	117	119	106
Kacang Panjang/ <i>Long Beans</i>	137	138	149	148
Kangkung/ <i>Water Spinach</i>	111	106	105	97
Ketimun/ <i>Cucumber</i>	111	110	120	121
Labu Siam/ <i>Chayote</i>	5	6	5	2
Terung/ <i>Eggplant</i>	73	74	95	88
Buah–buahan/Fruits:				
Melon/ <i>Melon</i>	4	2	-	1
Semangka/ <i>Water Melon</i>	137	177	159	146

Catatan: ^x Angka Sementara (ASEM)/Preliminary Figures

Sumber/Source: BPS, Statistik Pertanian Hortikultura SPH-SBS/BPS-Statistics Indonesia, Agricultural Statistic for Horticulture SPH-SBS

Tabel
Table 5.1.4

Produksi Tanaman Sayuran dan Buah–Buahan Semusim Menurut Jenis Tanaman di Kabupaten Pelalawan (kwintal), 2017-2020
Production of Seasonal Vegetables and Fruits by Kind of Plant in Pelalawan Regency (quintal), 2017-2020

Jenis Tanaman Kind of Plants	2017	2018	2019	2020 ^x
(1)	(2)	(3)	(4)	(5)
Sayuran/Vegetables:				
Bayam/ Spinach	719	402	297	427
Cabai Besar/ Chili/Big chili	1 381	1 628	1 456	2 149
Cabai Rawit/ Chili/Cayenne Pepper	2 123	2 306	1 666	2 275
Kacang Panjang/ Long Beans	2 590	2 210	2 462	2 927
Kangkung/ Water Spinach	699	534	483	517
Ketimun/ Cucumber	2 691	1 557	1 964	2 185
Labu Siam/ Chayote	47	220	254	47
Terung/ Eggplant	1 857	1 123	1 782	1 561
Buah–buahan/Fruits:				
Melon/ Melon	94	74	-	6
Semangka/ Water Melon	4 113	10 860	5 137	5 089

Catatan: ^x Angka Sementara (ASEM)/Preliminary Figures

Sumber/Source: BPS, Statistik Pertanian Hortikultura SPH-SBS/BPS-Statistics Indonesia, Agricultural Statistic for Horticulture SPH-SBS

Tabel
Table 5.1.5

Luas Panen Tanaman Biofarmaka Menurut Kecamatan dan Jenis Tanaman di Kabupaten Pelalawan (m²), 2019 dan 2020

Harvested Area of Medicinal Plants by Subdistrict and Kind of Plant in Pelalawan Regency (m²), 2019 and 2020

Kecamatan Subdistrict	Jahe Ginger		Kencur East Indian Galangal	
	2019	2020*	2019	2020*
(1)	(2)	(3)	(4)	(5)
Langgam	-	-	-	-
Pangkalan Kerinci	-	-	-	-
Bandar Sei Kijang	154	303	85	158
Pangkalan Kuras	213	206	152	125
Ukui	72	257	38	89
Pangkalan Lesung	-	-	-	-
Bunut	2 029	-	77	-
Pelalawan	-	-	-	-
Bandar Petalangan	598	727	570	664
Kuala Kampar	124	182	41	70
Kerumutan	-	-	-	-
Teluk Meranti	1	3	-	-
Pelalawan	3 191	1 678	963	1 106

Lanjutan Tabel/Continued Table 5.1.5

Kecamatan Subdistrict	Kunyit Turmeric		Laos/Lengkuas Galangal	
	2019	2020*	2019	2020*
(1)	(6)	(7)	(8)	(9)
Langgam	-	-	-	-
Pangkalan Kerinci	-	-	-	-
Bandar Sei Kijang	119	224	77	129
Pangkalan Kuras	198	173	189	140
Ukui	49	116	63	109
Pangkalan Lesung	-	-	-	-
Bunut	141	-	257	-
Pelalawan	-	-	-	-
Bandar Petalangan	1 387	1 681	586	679
Kuala Kampar	78	115	45	51
Kerumutan	-	-	-	-
Teluk Meranti	4	-	-	-
Pelalawan	1 976	2 309	1 217	1 108

Catatan: * Angka Sementara (ASEM)/Preliminary Figures

Sumber/Source: BPS, Statistik Pertanian Hortikultura SPH-TBF/BPS-Statistics Indonesia, Agricultural Statistic for Horticulture SPH-TBF

Tabel
Table 5.1.6**Produksi Tanaman Biofarmaka Menurut Kecamatan dan Jenis Tanaman di Kabupaten Pelalawan (kg), 2019 and 2020*****Production of Medicinal Plants by Subdistrict and Kind of Plant in Pelalawan Regency (kg), 2019 and 2020***

Kecamatan Subdistrict	Jahe Ginger		Kencur East Indian Galangal	
	2019	2020*	2019	2020*
(1)	(2)	(3)	(4)	(5)
Langgam	-	-	-	-
Pangkalan Kerinci	-	-	-	-
Bandar Sei Kijang	426	599	228	463
Pangkalan Kuras	1 245	1 397	629	729
Ukui	20	169	13	67
Pangkalan Lesung	-	-	-	-
Bunut	1 200	-	205	-
Pelalawan	-	-	-	-
Bandar Petalangan	6 624	11 298	2 688	4 812
Kuala Kampar	58	55	30	30
Kerumutan	-	-	-	-
Teluk Meranti	1	6	-	-
Pelalawan	9 574	13 524	3 793	6 101

Lanjutan Tabel/Continued Table 5.1.6

Kecamatan Subdistrict	Kunyit Turmeric		Laos/Lengkuas Galangal	
	2019	2020*	2019	2020*
(1)	(6)	(7)	(8)	(9)
Langgam	-	-	-	-
Pangkalan Kerinci	-	-	-	-
Bandar Sei Kijang	382	775	208	363
Pangkalan Kuras	1 076	1 215	1 545	1 201
Ukui	22	197	24	147
Pangkalan Lesung	-	-	-	-
Bunut	255	-	883	-
Pelalawan	-	-	-	-
Bandar Petalangan	8 712	11 466	5 090	7 155
Kuala Kampar	62	60	36	37
Kerumutan	-	-	-	-
Teluk Meranti	2	-	-	-
Pelalawan	10 511	13 713	7 786	8 903

Catatan: * Angka Sementara (ASEM)/Preliminary Figures

Sumber/Source: BPS, Statistik Pertanian Hortikultura SPH-TBF/BPS-Statistics Indonesia, Agricultural Statistic for Horticulture SPH-TBF

Tabel
Table 5.1.7**Luas Panen Tanaman Biofarmaka Menurut Jenis Tanaman
di Kabupaten Pelalawan (m²), 2017-2020**
**Harvested Area of Medicinal Plants by Kind of Plant in
Pelalawan Regency (m²), 2017-2020**

Jenis Tanaman Kind of Plants	2017	2018	2019	2020*
(1)	(2)	(3)	(4)	(5)
Dlingo/Dringo/ <i>Calamus</i>	50	45	38	59
Jahe/ <i>Ginger</i>	6 492	1 765	3 191	1 678
Kapulaga/ <i>Java Cardamom</i>	-	6	17	36
Keji Beling/ <i>Verbenaceae</i>	-	21	39	32
Kencur/ <i>East Indian Galangal</i>	1 629	1 706	963	1 106
Kunyit/ <i>Turmeric</i>	3 090	3 049	1 976	2 309
Laos/Lengkuas/ <i>Galanga</i>	2 553	1 973	1 217	1 108
Lempuyang/ <i>Zingiber Aromaticum</i>	18	41	36	75
Lidah Buaya/ <i>Aloevera</i>	-	-	5	-
Sambiloto/ <i>King of Bitter</i>	-	15	30	33
Temuireng/ <i>Black Turmeric</i>	6	28	41	55
Temukunci/ <i>Chinese Keys</i>	6	36	39	58
Temulawak/ <i>Java Turmeric</i>	27	53	40	62

Catatan: * Angka Sementara (ASEM)/Preliminary Figures

Sumber/Source: BPS, Statistik Pertanian Hortikultura SPH-TBF/BPS-Statistics Indonesia, Agricultural Statistic for Horticulture SPH-TBF

Tabel 5.1.8 **Produksi Tanaman Biofarmaka Menurut Jenis Tanaman di Kabupaten Pelalawan (kg), 2017-2020**
Production of Medicinal Plants by Kind of Plant in Pelalawan Regency (kg), 2017-2020

Jenis Tanaman Kind of Plants	2017	2018	2019	2020*
(1)	(2)	(3)	(4)	(5)
Dlingo/Dringo/ <i>Calamus</i>	161	172	149	220
Jahe/ <i>Ginger</i>	21 820	6 136	9 574	13 524
Kapulaga/ <i>Java Cardamom</i>	-	14	28	26
Keji Beling/ <i>Verbenaceae</i>	-	62	75	48
Kencur/ <i>East Indian Galangal</i>	5 583	4 013	3 793	6 101
Kunyit/ <i>Turmeric</i>	12 737	5 573	10 511	13 713
Laos/Lengkuas/ <i>Galanga</i>	10 645	5 847	7 786	8 903
Lempuyang/ <i>Zingiber Aromaticum</i>	40	105	161	515
Lidah Buaya/ <i>Aloevera</i>	-	-	9	-
Sambiloto/ <i>King of Bitter</i>	-	52	59	41
Temuireng/ <i>Black Turmeric</i>	11	60	200	398
Temukunci/ <i>Chinese Keys</i>	9	104	195	222
Temulawak/ <i>Java Turmeric</i>	48	56	181	366

Catatan: * Angka Sementara (ASEM)/Preliminary Figures

Sumber/Source: BPS, Statistik Pertanian Hortikultura SPH-TBF/BPS-Statistics Indonesia, Agricultural Statistic for Horticulture SPH-TBF

Tabel
Table 5.1.9

Produksi Buah-buahan Menurut Kecamatan dan Jenis Tanaman di Kabupaten Pelalawan (kwintal), 2019 dan 2020

Production of Fruits by Subdistrict and Kind of Plant in Pelalawan Regency (quintal), 2019 and 2020

Kecamatan Subdistrict	Mangga Mango		Durian Durian		Jeruk Siam/Keprok Orange/Tangerine	
	2019	2020*	2019	2020*	2019	2020*
(1)	(2)	(3)	(4)	(5)	(6)	(7)
Langgam	1 446	180	296	39	43	38
Pangkalan Kerinci	49	-	-	-	51	-
Bandar Sei Kijang	19	57	79	11	68	66
Pangkalan Kuras	679	237	855	482	138	148
Ukui	95	71	1 089	517	1 585	1 393
Pangkalan Lesung	163	251	1 409	-	41	33
Bunut	8	15	16	-	-	-
Pelalawan	19	21	-	-	5	7
Bandar Petalangan	1 185	455	210	56	26	135
Kuala Kampar	434	70	45	-	5	5
Kerumutan	365	115	106	54	80	70
Teluk Meranti	33	-	-	-	-	-
Pelalawan	4 495	1 471	4 105	1 159	2 042	1 895

Lanjutan Tabel/Continued Table 5.1.9

Kecamatan Subdistrict	Pisang Banana		Pepaya Papaya		Salak Snakefruit	
	2019	2020 ^x	2019	2020 ^x	2019	2020 ^x
(1)	(8)	(9)	(10)	(11)	(12)	(13)
Langgam	232	66	131	130	-	-
Pangkalan Kerinci	46	9	36	74	-	-
Bandar Sei Kijang	20	74	4	21	-	-
Pangkalan Kuras	647	503	482	366	31	13
Ukui	605	414	77	150	7	45
Pangkalan Lesung	274	76	89	58	30	70
Bunut	23	12	29	31	17	56
Pelalawan	2	-	-	-	-	-
Bandar Petalangan	1 724	715	469	205	-	80
Kuala Kampar	67	32	11	13	2	-
Kerumutan	1 145	712	65	39	-	-
Teluk Meranti	30	250	50	-	-	-
Pelalawan	4 814	2 863	1 443	1 085	87	264

Catatan: * Angka Sementara (ASEM)/Preliminary Figures

Sumber/Source: BPS, Statistik Pertanian Hortikultura SPH-BST/BPS-Statistics Indonesia, Agricultural Statistic for Horticulture SPH-BST

Tabel
Table 5.1.10**Produksi Buah–Buahan dan Sayuran Tahunan Menurut Jenis Tanaman di Kabupaten Pelalawan (kwintal), 2017–2020****Production of Annual Fruits and Vegetables by Kind of Plant in Pelalawan Regency (quintal), 2017–2020**

Jenis Tanaman Kind of Plants	2017	2018	2019	2020*
(1)	(2)	(3)	(4)	(5)
Alpukat/ Avocado	693	537	440	371
Anggur/ Grape	-	-	-	-
Apel/ Apple	-	-	-	-
Belimbing/ Star Fruit	552	744	364	228
Duku/Langsar/Kokosan/ Duku	173	134	46	34
Durian/ Durian	1 730	4 882	4 105	1 159
Jambu Air/ Water Apple	1 680	2 401	3 164	1 068
Jambu Biji/ Guava	1 047	793	784	564
Jengkol/ Jengkol	-	831	1 260	649
Jeruk Besar/ Pomelo	148	122	110	274
Jeruk Siam/Keprok/ Orange/Tangerine	1 225	4 133	2 042	1 895
Mangga/ Mango	5 174	5 923	4 495	1 471
Manggis/ Mangosteen	935	1 159	1 228	422
Markisa/Konyal/ Passion fruit	-	-	-	-
Melinjo/ Gnetum/Melinjo	-	373	291	242
Nangka/Cempedak/ Jackfruit	4 125	4 629	4 868	1 881
Nenas/ Pineapple	1 015	947	756	542
Pepaya/ Papaya	2 048	2 648	1 443	1 085
Petai/ Twisted Cluster Bean	-	367	269	229
Pisang/ Banana	8 390	7 028	4 814	2 863
Rambutan/ Rambutan	3 966	5 562	4 680	1 022
Salak/ Snakefruit	103	51	87	264
Sawo/ Sapodilla/Sawo	5 354	3 992	2 229	1 383
Sirsak/ Soursop	131	77	94	85
Sukun/ Breadfruit	1 729	998	915	559

Catatan: * Angka Sementara (ASEM)/Preliminary Figures

Sumber/Source: BPS, Statistik Pertanian Hortikultura SPH-BST/BPS-Statistics Indonesia, Agricultural Statistic for Horticulture SPH-BST

**5.2 PERKEBUNAN
ESTATE CROPS**

Tabel 5.2.1 Luas Areal Tanaman Perkebunan Menurut Kecamatan dan Jenis Tanaman di Kabupaten Pelalawan (ha), 2019 dan 2020
Planted Area of Estate Crops by Subdistrict and Type of Crops in Pelalawan Regency (ha), 2019 dan 2020

Kecamatan Subdistrict	Kelapa Sawit/Oil Palm		Kelapa/Coconut	
	2019	2020 ^x	2019	2020 ^x
(1)	(2)	(3)	(4)	(5)
Langgam	76 190,00	76 185,00	51,77	51,77
Pangkalan Kerinci	5 330,00	5 333,00	36,17	36,17
Bandar Sei Kijang	28 240,00	13 271,00	26,00	26,00
Pangkalan Kuras	73 520,00	73 516,00	110,40	110,40
Ukui	63 170,00	63 162,00	55,45	55,45
Pangkalan Lesung	26 370,00	26 374,00	41,00	41,00
Bunut	17 310,00	17 305,00	30,43	30,43
Pelalawan	15 550,00	15 547,00	29,91	29,91
Bandar Petalangan	28 600,00	7 129,00	45,37	45,37
Kuala Kampar	230,00	234,00	14 693,83	14 694,83
Kerumutan	44 610,00	44 612,00	94,40	94,40
Teluk Meranti	14 210,00	14 212,00	1 718,72	1 718,72
Pelalawan	393 330,00	356 880,00	16 933,45	16 933,45

Lanjutan Tabel/*Continued Table 5.2.1*

Kecamatan Subdistrict	Karet/Rubber	
	2019	2020 ^x
(1)	(6)	(7)
Langgam	2 552,00	2 552,00
Pangkalan Kerinci	215,78	215,78
Bandar Sei Kijang	684,40	684,40
Pangkalan Kuras	5 178,81	5 155,81
Ukui	864,00	864,00
Pangkalan Lesung	1 974,71	1 974,71
Bunut	3 291,36	3 239,87
Pelalawan	2 297,80	2 297,80
Bandar Petalangan	2 022,00	2 001,00
Kuala Kampar	1 457,30	1 457,30
Kerumutan	2 581,74	2 581,74
Teluk Meranti	3 672,46	3 551,03
Pelalawan	26 792,36	26 575,44

Catatan: * Angka Sementara/*Preliminary Figures*

Sumber/*Source*: Dinas Perkebunan dan Peternakan Kabupaten Pelalawan/Plantation and Livestock Service of Pelalawan Regency

Tabel
Table 5.2.2

Produksi Perkebunan Menurut Kecamatan dan Jenis Tanaman di Kabupaten Pelalawan (ton), 2019 dan 2020
Production of Estate by Subdistrict and Type of Crops in Pelalawan Regency (ton), 2019 and 2020

Kecamatan Subdistrict	Kelapa Sawit/Oil Palm		Kelapa/Coconut	
	2019	2020 ^x	2019	2020 ^x
(1)	(2)	(3)	(4)	(5)
Langgam	385 610	385 606	45	45
Pangkalan Kerinci	20 480	20 476	56	56
Bandar Sei Kijang	129 410	50 969	31	31
Pangkalan Kuras	360 530	360 526	149	149
Ukui	311 080	309 107	68	68
Pangkalan Lesung	124 130	124 133	52	52
Bunut	78 660	78 511	37	37
Pelalawan	65 160	65 157	37	37
Bandar Petalangan	138 540	26 012	58	-
Kuala Kampar	440	441	12 257	12 257
Kerumutan	212 490	212 485	115	115
Teluk Meranti	59 940	59 942	2 378	2 378
Pelalawan	1 886 450	1 693 366	15 284	15 226

Lanjutan Tabel/*Continued Table 5.2.2*

Kecamatan Subdistrict	Karet/Rubber	
	2019	2020*
(1)	(6)	(7)
Langgam	3 297	3 297
Pangkalan Kerinci	309	308
Bandar Sei Kijang	957	956
Pangkalan Kuras	7 276	7 247
Ukui	1 204	1 204
Pangkalan Lesung	2 774	2 774
Bunut	4 451	4 379
Pelalawan	3 153	3 152
Bandar Petalangan	2 778	2 749
Kuala Kampar	601	600
Kerumutan	3 441	3 440
Teluk Meranti	4 539	4 368
Pelalawan	34 779	34 481

Catatan: * Angka Sementara/*Preliminary Figures*

Sumber/*Source*: Dinas Perkebunan dan Peternakan Kabupaten Pelalawan/*Plantation and Livestock Service of Pelalawan Regenc*

**5.3 PETERNAKAN
LIVESTOCK**

Tabel 5.3.1 Jumlah Populasi Ternak Menurut Jenis Per Kecamatan di Kabupaten Pelalawan (Ekor), 2020
Number of Cattle by Kind and Subdistrict in Pelalawan Regency (Head), 2020

Kecamatan Subdistrict	Sapi Potong Cows	Sapi Perah Dairy Cows	Kerbau Buffalo
(1)	(2)	(3)	(4)
Langgam	1 196	-	109
Pangkalan Kerinci	247	23	56
Bandar Sei Kijang	549	-	-
Pangkalan Kuras	1 870	-	-
Ukui	2 285	-	-
Pangkalan Lesung	1 580	-	-
Bunut	168	-	15
Pelalawan	768	-	492
Bandar Petalangan	342	-	79
Kuala Kampar	852	-	-
Kerumutan	1 500	44	2
Teluk Meranti	891	-	200
Pelalawan	12 248	67	953

Lanjutan Tabel/*Continued Table 5.3.1*

Kecamatan Subdistrict	Kambing Goat	Domba Sheep	Babi Pig
(1)	(2)	(3)	(4)
Langgam	263	-	-
Pangkalan Kerinci	439	28	650
Bandar Sei Kijang	301	14	-
Pangkalan Kuras	1 028	-	650
Ukui	1 379	74	51
Pangkalan Lesung	635	-	-
Bunut	694	-	-
Pelalawan	703	-	-
Bandar Petalangan	1 139	-	-
Kuala Kampar	2 257	-	-
Kerumutan	550	38	-
Teluk Meranti	867	10	-
Pelalawan	10 255	164	1 351

Catatan: Data berupa Angka Sementara/*Preliminary Figures*

Sumber/*Source*: Dinas Perkebunan dan Peternakan Kabupaten Pelalawan/*Plantation and Livestock Service of Pelalawan Regency*

Tabel 5.3.2 Jumlah Populasi Ternak Unggas Menurut Jenis Per Kecamatan di Kabupaten Pelalawan, 2020 (Ekor)
Number of Poultry by Kind and Subdistrict in Pelalawan Regency (Head), 2020

Kecamatan Subdistrict	Ayam Buras Domestic hens	Ayam Ras Pedaging Broilers	Itik Duck
(1)	(2)	(3)	(4)
Langgam	2 836	45 000	-
Pangkalan Kerinci	8 701	59 345	2 150
Bandar Sei Kijang	2 250	5 205 000	300
Pangkalan Kuras	7 950	35 350	60
Ukui	39 967	15 000	4 169
Pangkalan Lesung	16 400	-	750
Bunut	44 439	37 300	1 348
Pelalawan	20 139	21 000	290
Bandar Petalangan	12 918	70 000	3 625
Kuala Kampar	15 859	1 953	26
Kerumutan	36 900	57 000	640
Teluk Meranti	44 900	-	950
Pelalawan	253 259	5 546 948	14 308

Catatan: Data berupa Angka Sementara/Preliminary Figures

Sumber/Source: Dinas Perkebunan dan Peternakan Kabupaten Pelalawan/Plantation and Livestock Service of Pelalawan Regency

Tabel 5.3.3 Jumlah Ternak Dipotong Dirinci Menurut Kecamatan di Kabupaten Pelalawan (Ekor), 2019
Number of Registered Slaughtered Cattle by Subdistrict in Pelalawan Regency (Head), 2019

Kecamatan Subdistrict	Sapi Cow	Kerbau Buffalo	Kambing Goat	Babi Pig
(1)	(2)	(3)	(4)	(5)
Langgam	17	-	46	-
Pangkalan Kerinci	403	37	985	570
Bandar Sei Kijang	63	12	223	-
Pangkalan Kuras	215	-	788	-
Ukui	353	-	935	29
Pangkalan Lesung	154	-	614	-
Bunut	63	7	65	-
Pelalawan	26	10	109	-
Bandar Petalangan	82	2	29	-
Kuala Kampar	30	-	86	-
Kerumutan	104	3	212	-
Teluk Meranti	60	13	113	-
Pelalawan	1 570	84	4 205	599

Tabel 5.3.4 Jumlah Populasi Ternak Unggas Menurut Jenis Per Kecamatan di Kabupaten Pelalawan (Ekor), 2019
Table Number of Poultry by Kind and Subdistrict in Pelalawan Regency (Head), 2019

Kecamatan Subdistrict	Ayam Buras Domestic hens	Ayam Ras Pedaging Broilers	Itik Duck
(1)	(2)	(3)	(4)
Langgam	18 700	189 900	-
Pangkalan Kerinci	37 946	1 137 441	40 425
Bandar Sei Kijang	3 318	65 910	2 816
Pangkalan Kuras	6 998	438 280	-
Ukui	5 049	31 807	3 934
Pangkalan Lesung	57 796	6 867 478	5 023
Bunut	43 962	62 471	18 246
Pelalawan	5 700	43 200	810
Bandar Petalangan	5 475	288 500	-
Kuala Kampar	8 064	16 192	-
Kerumutan	21 879	251 560	116
Teluk Meranti	2 070	38 080	-
Pelalawan	216 957	9 430 819	71 370

Sumber/Source: Dinas Perkebunan dan Peternakan Kabupaten Pelalawan/Plantation and Livestock Service of Pelalawan Regency

5.4 PERIKANAN FISHERY

Tabel 5.4.1 Sungai dan Potensi Perikanan Menurut Kecamatan di Kabupaten Pelalawan, 2020
River and Fishery Potential by Subdistrict in Pelalawan Regency, 2020

Kecamatan Subdistrict	Jumlah Total	Luas (Area) (Ha)	Panjang Length (Km)	Potensi/Potential (Ha)	
				Penang kapan Fishing	Budidaya (Keramba) FishCulture (Cage)
(1)	(2)	(3)	(4)	(5)	(6)
Langgam	39	386,45	348,0	135,0	44,99
Pangkalan Kerinci	16	334,40	75,7	100,5	13,40
Bandar Sei Kijang	-	-	-	-	-
Pangkalan Kuras	13	298,00	225,0	82,2	9,40
Ukui	19	167,40	169,0	61,6	6,70
Pangkalan Lesung	5	51,10	77,0	16,0	0,50
Bunut	9	65,40	98,0	15,0	1,00
Pelalawan	39	785,90	253,5	126,6	16,00
Bandar Petalangan	-	-	-	-	-
Kuala Kampar	35	8 206,10	99,5	82,2	0,20
Kerumutan	7	1,12	103,0	392,7	14,90
Teluk Meranti	15	24 628,95	373,0	8 222,1	82,22
Pelalawan	197	34 924,82	1 821,7	9 223,9	189,31

Sumber/Source: Dinas Perikanan dan Kelautan Kabupaten Pelalawan/Departement of Fisheries and Marine of Pelalawan Regency

Tabel
Table 5.4.2

Danau dan Potensi Perikanan Menurut Kecamatan di Kabupaten Pelalawan, 2020
Lake and Fishery Potential by Subdistrict in Pelalawan Regency, 2020

Kecamatan Subdistrict	Jumlah Total	Luas (Area) (Ha)	Potensi/Potential (Ha)	
			Penang kapan Fishing	Budidaya (Keramba) Fish Culture (Cage)
(1)	(2)	(3)	(4)	(5)
Langgam	21	66,50	60,00	7,0
Pangkalan Kerinci	8	54,92	59,80	5,5
Bandar Sei Kijang	-	-	-	-
Pangkalan Kuras	7	11,50	1,40	1,2
Ukui	8	5,50	1,50	0,2
Pangkalan Lesung	3	3,00	0,50	0,3
Bunut	3	6,50	4,00	0,2
Pelalawan	1	25,00	15,00	1,5
Bandar Petalangan	-	-	-	-
Kuala Kampar	-	-	-	-
Kerumutan	-	-	-	-
Teluk Meranti	5	731,50	658,40	13,6
Pelalawan	56	904,42	800,60	29,5

Sumber/Source: Dinas Perikanan dan Kelautan Kabupaten Pelalawan/Departement of Fisheries and Marine of Pelalawan Regency

Tabel 5.4.3 Jumlah Armada Perikanan Menurut Kecamatan di Kabupaten Pelalawan, 2020
Number of Fishing Boats by Subdistrict in Pelalawan Regency, 2020

Kecamatan Subdistrict	Kapal Motor	Pompong (Perahu Motor) Out Board (Motorboat)	Sampan/Perahu (Tanpa Motor) Non Power Motor Boat
(1)	(2)	(3)	(4)
Langgam	-	250	213
Pangkalan Kerinci	-	394	13
Bandar Sei Kijang	-	-	-
Pangkalan Kuras	-	93	8
Ukui	-	47	-
Pangkalan Lesung	-	3	4
Bunut	-	8	7
Pelalawan	-	365	140
Bandar Petalangan	-	5	30
Kuala Kampar	50	193	88
Kerumutan	-	304	40
Teluk Meranti	-	474	237
Pelalawan	50	2 136	780

Sumber/Source: Dinas Perikanan dan Kelautan Kabupaten Pelalawan/Departement of Fisheries and Marine of Pelalawan Regency

Tabel 5.4.4 **Jumlah Alat Tangkap Perikanan Menurut Kecamatan di Kabupaten Pelalawan, 2020**
Table *Number of Fishing Catchers by Subdistrict in Pelalawan Regency, 2020*

Kecamatan Subdistrict	Jaring Net	Jala Casting Net	Gum- bang	Rawai Fishing Lini	Lukah	Pengilar
(1)	(2)	(3)	(4)	(5)	(6)	(7)
Langgam	1 540	-	-	630	2	600
Pangkalan Kerinci	416	-	-	176	187	650
Bandar Sei Kijang	-	-	-	-	-	-
Pangkalan Kuras	150	-	-	32	-	150
Ukui	45	-	-	-	-	135
Pangkalan Lesung	10	-	-	-	20	180
Bunut	30	-	-	-	-	1 050
Pelalawan	900	-	-	96	-	275
Bandar Petalangan	-	-	-	-	350	320
Kuala Kampar	1 250	-	40	82	-	-
Kerumutan	5 160	-	-	-	-	2 940
Teluk Meranti	830	-	-	430	-	-
Pelalawan	10 331	-	40	1 446	559	6 300

Sumber/Source: Dinas Perikanan dan Kelautan Kabupaten Pelalawan/Departement of Fisheries and Marine of Pelalawan Regency

Tabel
Table 5.4.5

Produksi Perikanan Menurut Jenis dan Kecamatan di Pelalawan Regency (Ton), 2020
Fishery Production by Kind and Subdistrict in Pelalawan Regency (Ton), 2020

Kecamatan Subdistrict	Perikanan Laut + Budidaya Marine Fishery Cultivated	Perairan Umum Open Water	Tambak Brackish Pond	Kolam Fresh Water	Keramba Cage fishery	Keramba Jaring Apung Net Cage fishery
(1)	(2)	(3)	(4)	(5)	(6)	(7)
Langgam	-	535,55	-	619,14	67,05	92,45
Pangkalan Kerinci	-	245,96	-	702,99	84,72	49,59
Bandar Sei Kijang	-	-	-	203,87	-	-
Pangkalan Kuras	-	93,27	-	1 655,97	14,34	5,6
Ukui	-	81,92	-	1 720,70	-	-
Pangkalan Lesung	-	45,12	-	348,92	-	-
Bunut	-	58,28	-	651,69	-	-
Pelalawan	-	278,83	-	323,27	20,50	15,15
Bandar Petalangan	-	30,26	-	531,10	-	-
Kuala Kampar	2 545,78	-	2,00	-	-	-
Kerumutan	-	232,88	-	269,37	-	-
Teluk Meranti	-	1 093,91	-	-	20,00	-
Pelalawan	2 545,78	2 695,44	2,00	7 027,05	206,61	162,79

Sumber/Source: Dinas Perikanan dan Kelautan Kabupaten Pelalawan/Departement of Fisheries and Marine of Pelalawan Regency

Perkembangan

Industry Kecil

Trend of Small Industry 2019-2020

2019

982

Jumlah Usaha
Number of Establishments

2.518

Jumlah Tenaga Kerja
Number of Workes

102,2

Juta
Millions

Investasi
Investment

2020

1.034

2.857

11,26

Juta
Millions

PENJELASAN TEKNIS

1. **Perusahaan atau usaha industri** adalah suatu unit (kesatuan) usaha yang melakukan kegiatan ekonomi, bertujuan menghasilkan barang atau jasa, terletak pada suatu bangunan atau lokasi tertentu, dan mempunyai catatan administrasi tersendiri mengenai produksi dan struktur biaya serta ada seorang atau lebih yang bertanggung jawab atas usaha tersebut.
2. **Pelanggan** adalah individu atau kelompok, baik rumah tangga, perusahaan atau institusi non profit yang membeli air bersih dari perusahaan air bersih.
3. **Tenaga kerja** adalah setiap orang yang mampu melakukan pekerjaan guna menghasilkan barang atau jasa untuk memenuhi kebutuhan sendiri maupun masyarakat.
4. **Air disalurkan** adalah volume air bersih dari perusahaan air bersih. luruh komponen nilai tambah bruto yang mampu diciptakan oleh sektor-sektor ekonomi atas berbagai aktivitas produksinya.

TECHNICAL NOTES

1. **Manufacturing establishment** is defined as a production unit engaged in economic activity, producing goods or services, located in a building or in a certain location, keeping a business record concerning the production and cost structure, and having a person or more that are responsible to those activities.
2. **Customers** are individuals or groups, whether household, company or non-profit institutions that buy water supply from water supply establishment.
3. **Labor** is any person who is able to work in order to produce goods or services to meet the needs of themselves and the community.
4. **Distributed water** is the volume of water supply from water supply establishment. (activities) and the way of using it.

ULASAN**DESCRIPTION****INDUSTRI**

Sektor industri saat ini merupakan sektor utama dalam perekonomian Pelalawan. Program pembangunan industri di Kabupaten Pelalawan meliputi program pokok dan program pengembangan industri rumah tangga, kecil dan menengah, program peningkatan kemampuan teknologi industri dan program penataan struktur industri. Sedangkan program penunjang antara lain program pengendalian pencemaran lingkungan, informasi industri, pelatihan dan penyuluhan serta program penelitian dan pengembangan.

Jumlah industri di Kabupaten Pelalawan pada tahun 2020 bertambah dibandingkan dengan tahun lalu, yaitu sebanyak 1.034 industri, bertambah 52 industri dibanding tahun sebelumnya. Jumlah tenaga kerja yang bekerja pada sektor industri pada tahun 2020 adalah 2.857 orang.

ENERGI

Produksi air bersih yang disalurkan melalui UPT-SPAM Kabupaten Pelalawan banyak bersumber dari sungai yaitu sebesar 802.781,80 m³ atau sebanyak 72 persen. Sumber air yang disalurkan di Kabupaten Pelalawan juga berasal dari danau dan air tanah.

INDUSTRY

The industrial sector is now a major sector of the economy Pelalawan. Industrial development programs in Pelalawan includes basic program and home industry development program, small and medium enterprises, industrial technology upgrading program and the structuring industry program. While supporting programs such as environmental pollution control programs, industry information, training and education as well as research and development programs.

The number of industries in Pelalawan Regency in 2020 increased compared to last year, which was 1,034 industries, an increase of 52 industries compared to the previous year. The number of workers working in the industrial sector in 2020 was 2,857 people.

ENERGY

Production of clean water that is channeled through UPT-SPAM Pelalawan Regency is mostly sourced from rivers that is 802,781.80 m³ or 72 percent. The source of water channeled in Pelalawan Regency also comes from lakes and ground water.

Jumlah air yang disalurkan dari danau adalah sebesar 283.910,00 meter kubik pada tahun 2018. Jumlah tersebut merupakan 25 persen dari total air yang disalurkan. Sedangkan jumlah air yang disalurkan dari air tanah hanya sekitar 3 persen, yaitu sebesar 26.922,56 meter kubik.

Sedangkan menurut kecamatan, Kecamatan Pangkalan Kerinci merupakan wilayah yang paling banyak jumlah produksi airnya, yaitu mencapai 630.720 meter kubik. Jumlah air yang dialirkan sebesar 473.040 meter kubik untuk 1.506 unit pelanggan.

Pelanggan UPT SPAM di Kabupaten Pelalawan pada tahun 2018 tersebar di 12 kecamatan. Kecamatan Pangkalan Kerinci memiliki jumlah pelanggan terbesar dibanding kecamatan lainnya, yaitu 1.506 pelanggan. Kemudian diikuti dengan Kecamatan Ukui sebanyak 572 pelanggan dan Kecamatan Kerumutan sebanyak 198 pelanggan.

The amount of water channeled from the lake is 283.910,00 cubic meters in 2018. This amount represents 25 percent of the total water channeled. While the amount of water supplied from ground water is only around 3 percent, which is 26,922.56 cubic meters.

Meanwhile, according to the subdistrict, Pangkalan Kerinci Subdistrict is the region with the most amount of water production, reaching 630.720 cubic meters. The amount of water flowed was 473.040 cubic meters for 1.506 customer units.

UPT SPAM customers in Pelalawan Regency in 2018 are spread in 12 Subdistricts. Pangkalan Kerinci Subdistrict has the largest number of customers compared to other subdistricts, which is 1.506 customers. Then followed by the Ukui Subdistrict totaling 572 customers and the crowd of 198 customers.

6.1 INDUSTRI INDUSTRY

Tabel 6.1.1 Industri Kecil Menurut Jenisnya, Jumlah Tenaga Kerja dan Jumlah Investasi di Kabupaten Pelalawan, 2020
Manufacturing Industry by Kind, Number of Workers and Investment in Pelalawan Regency, 2020

Jenis Industri <i>Kind of Industries</i>	Jumlah Industri Kecil <i>Number of Manufacturing</i>	Jumlah Tenaga Kerja <i>Number of Workers</i>	Investasi <i>Investment (Rp.000)</i>
(1)	(2)	(3)	(4)
Makanan dan Minuman	396	1 155	3 338,76
Pakaian dan Alas Kaki	130	369	1 357,95
Kerajinan	337	586	770,39
Barang dari Bahan Galian Bukan Logam (Batu Bata, dll)	46	279	2 328,91
Barang dari Logam	20	68	242,06
Alat Angkutan Lainnya (Perahu)	17	66	406,14
Furnitur	63	232	1 597,24
Lainnya	25	102	1 227,02
Pelalawan	1 034	2 857	11 268,47

Sumber/Source: Dinas Koperasi, Usaha Kecil dan Menengah, Perindustrian dan Perdagangan Kabupaten Pelalawan/ *Cooperative Service, Small and Medium Enterprises, Industry and Trade of Pelalawan Regency*

6.2 ENERGI ENERGY

Tabel
Table 6.2.1

Daya Terpasang, Produksi, dan Distribusi Listrik PT. PLN (Persero) pada Cabang/Ranting PLN Menurut Kecamatan di Kabupaten Pelalawan, 2020
Installed Electricity Power, Production, and Distribution of PT. PLN (Persero) at PLN Branch by Subdistrict in Pelalawan Regency, 2020

Bulan Month	Daya Terpasang Installed Electricity Power (KW)	Produksi Listrik Electricity Production (KWh)	Listrik Terjual Electricity Sold (KWh)	Dipakai Sendiri Own Used (KWh)	Susut/ Hilang Shrinkage/ Lost (KWh)
(1)	(2)	(3)	(4)	(5)	(6)
Langgam	8 716	7 541 377	7 393 507	75 414	72 456
Pangkalan Kerinci	14 526	12 568 962	12 322 512	125 69	120 761
Bandar Sei Kijang	8 716	7 541 377	7 393 507	75 414	72 456
Pangkalan Kuras	11 621	10 055 170	9 858 009	100 552	96 608
Ukui	10 652	9 217 239	9 036 509	92 172	88 558
Pangkalan Lesung	8 716	7 541 377	7 393 507	75 414	72 456
Bunut	5 810	5 027 585	4 929 005	50 276	48 304
Pelalawan	9 684	8 379 308	8 215 008	83 793	80 507
Bandar Petalangan	3 874	3 351 723	3 286 003	33 517	32 203
Kuala Kampar	5 810	5 027 585	4 929 005	50 276	48 304
Kerumutan	4 842	4 189 654	4 107 504	41 897	40 254
Teluk Meranti	3 874	3 351 723	3 286 003	33 517	32 203
Pelalawan	96 841	83 793 080	82 150 078	837 931	805 071

Sumber/Source: Perusahaan Listrik Negara Cabang Ranting Riau/ National Electricity Company at Branch in Riau

Tabel
Table 6.2.2**Daya Terpasang, Produksi, dan Distribusi Listrik PT. PLN (Persero) pada Cabang/Ranting PLN Menurut Bulan di Kabupaten Pelalawan, 2020**
Installed Electricity Power, Production, and Distribution of PT. PLN (Persero) at PLN Branch by Month in Pelalawan Regency, 2020

Bulan Month	Daya Terpasang Installed Electricity Power (KW)	Produksi Listrik Electricity Production (KWh)	Listrik Terjual Electricity Sold (KWh)	Dipakai Sendiri Own Used (KWh)	Susut/ Hilang Shrinkage/ Lost (KWh)
(1)	(2)	(3)	(4)	(5)	(6)
Januari	86 705	6 784 556	6 651 525	67 846	65 185
Februari	87 581	6 209 380	6 087 627	62 094	59 659
Maret	88 466	6 875 383	6 740 572	68 754	66 058
April	89 359	6 982 757	6 845 840	69 828	67 089
Mei	90 262	6 999 903	6 862 650	69 999	67 254
Juni	91 174	7 068 496	6 929 898	70 685	67 913
Juli	92 095	7 076 342	6 937 590	70 763	67 988
Agustus	93 025	7 132 557	6 992 703	71 326	68 528
September	93 964	7 138 561	6 998 590	71 386	68 586
Oktober	94 914	7 145 900	7 005 785	71 459	68 657
November	95 872	7 123 471	6 983 795	71 235	68 441
Desember	96 841	7 255 774	7 113 504	72 558	69 712
Pelalawan	96 841	83 793 080	82 150 078	837 931	805 071

Sumber/Source: Perusahaan Listrik Negara Cabang Ranting Riau/ National Electricity Company at Branch in Riau

Tabel 6.2.3 Jumlah Pelanggan Listrik Menurut Kecamatan di Kabupaten Pelalawan, 2016-2020
Number of Electricity Customers by Subdistrict in Pelalawan Regency, 2016-2020

Kecamatan Subdistrict	2016	2017	2018	2019	2020
(1)	(2)	(3)	(4)	(5)	(6)
Langgam	6 240	6 568	6 914	7 278	7 661
Pangkalan Kerinci	10 400	10 947	11 523	12 13	12 737
Bandar Sei Kijang	6 240	6 568	6 914	7 278	7 661
Pangkalan Kuras	8 320	8 758	9 219	9 704	10 215
Ukui	7 626	8 028	8 45	8 895	9 363
Pangkalan Lesung	6 240	6 568	6 914	7 278	7 661
Bunut	4 160	4 379	4 609	4 852	5 107
Pelalawan	6 933	7 298	7 682	8 086	8 512
Bandar Petalangan	2 773	2 919	3 073	3 235	3 405
Kuala Kampar	4 160	4 379	4 609	4 852	5 107
Kerumutan	3 467	3 649	3 841	4 043	4 256
Teluk Meranti	2 773	2 919	3 073	3 235	3 405
Pelalawan	69 306	72 954	76 794	80 835	85 090

Sumber/Source: Perusahaan Listrik Negara Cabang Ranting Riau/ National Electricity Company at Branch in Riau

Tabel
Table 6.2.4**Banyaknya produksi Tenaga Listrik dirinci Menurut Jenis Pelanggan di Kabupaten Pelalawan, 2019-2020**
The Utilization of Electricity by Kind of Consumers in Pelalawan Regency, 2019-2020

Jenis Pelanggan <i>Kind of Consumers</i>	2019		2020	
	Jumlah Pelanggan <i>Number Consumer</i>	Penggunaan (KWH) <i>Utilization</i>	Jumlah Pelanggan <i>Number Consumer</i>	Penggunaan (KWH) <i>Utilization</i>
(1)	(2)	(3)	(4)	(5)
Pabrik/Industri	4	296 734	5	312 352
Bisnis	9 910	3 621 371	10 432	3 811 969
Kantor Pemerintahan	283	86 65	298	91 211
Sekolah, Rumah Sakit, Tempat Ibadah/Fasilitas Sosial Lainnya	1 764	453 776	1 857	477 659
Rumah Tangga	68 826	8 471 569	72 448	8 917 441
Penerangan Jalan	48	421 799	50	443 999
Dipakai Sendiri	-	-	-	-
Hilang	-	-	-	-
Jumlah/Total	80 835	13 351 899	85 090	14 054 631

Sumber/Source: Perusahaan Listrik Negara Cabang Ranting Riau/ National Electricity Company at Branch in Riau

Tabel 6.2.5 Jumlah Pelanggan dan Air yang Disalurkan Menurut Kecamatan di Kabupaten Pelalawan, 2018
Table *Number of Customers and Distributed Water by Subdistrict in Pelalawan Regency, 2018*

Kecamatan Subdistrict	Pelanggan Number of Customers	Air Disalurkan Distributed Water (m ³)	Jumlah Produksi Amount of Water produced (m ³)
(1)	(2)	(3)	(4)
Langgam	179	26 280	45 990
Pangkalan Kerinci	1 506	473 040	630 720
Bandar Sei Kijang	13	9 855	22 995
Pangkalan Kuras	191	32 850	65 700
Ukui	572	183 960	223 380
Pangkalan Lesung	116	39 420	45 990
Bunut	93	39 420	45 990
Pelalawan	67	26 280	52 560
Bandar Petalangan	76	91 980	91 980
Kuala Kampar	189	65 700	78 840
Kerumutan	198	118 260	144 540
Teluk Meranti	70	6 570	13 140
Pelalawan	3 270	1 113 615	1 461 825

Sumber/Source: UPT-SPAM, Dinas Pekerjaan Umum dan Penataan Ruang Kabupaten Pelalawan/ UPT-SPAM, Public Work and Spatial Planning Service of Pelalawan Regency

Tabel
Table 6.2.6**Produksi Air Bersih Menurut Sumber Air yang Digunakan
di Kabupaten Pelalawan, 2018**
*Production Water Supply by Source in Pelalawan Regency,
2018*

Sumber Air <i>Water Source</i>	Produksi <i>Production (m3)</i>
(1)	(2)
Sungai/ <i>River</i>	802 781,80
Danau/ <i>Lake</i>	283 910,00
Waduk/ <i>Reservoir</i>	-
Mata Air/ <i>Spring Well</i>	-
Air Tanah/ <i>Water Land</i>	26 922,56
Lainnya / <i>Others</i>	-
Jumlah/Total	1 113 614,36

Sumber/Source: UPT-SPAM, Dinas Pekerjaan Umum dan Penataan Ruang Kabupaten Pelalawan/ UPT-SPAM, Public Work and Spatial Planning Service of Pelalawan Regency

Jumlah Hotel/Akomodasi pada tahun 2019

Number of hotels / accommodations in 2019

BINTANG
Classified

1

NON BINTANG
Non-classified

18



Jumlah tempat tidur

Number of beds

BINTANG
Classified

166

NON BINTANG
Non-classified

608

Dengan jumlah kamar sebanyak

With the number of rooms as many as

BINTANG
Classified

109

NON BINTANG
Non-classified

397



PENJELASAN TEKNIS

1. **Hotel** adalah penyediaan akomodasi secara harian berupa kamar-kamar di dalam satu bangunan yang dapat dilengkapi dengan jasa pelayanan makan dan minum, kegiatan hiburan dan atau fasilitas lainnya. Hotel terdiri dari hotel berbintang dan hotel non-bintang.
2. **Hotel bintang** adalah usaha penyediaan jasa pelayanan penginapan, makan minum serta jasa lainnya bagi umum dengan menggunakan sebagian atau seluruh bangunan. Usaha ini dikelola secara komersial serta memenuhi ketentuan persyaratan sebagai hotel bintang (termasuk berlian) yang ditetapkan dalam surat keputusan instansi yang membinanya. Misalnya hotel bintang lima, hotel bintang empat dan seterusnya.
3. **Tingkat penghunian kamar hotel** adalah persentase banyaknya malam kamar yang dihuni terhadap banyaknya malam kamar yang tersedia.
4. **Rata-rata lamanya tamu menginap** adalah banyaknya malam tempat tidur yang terpakai (malam tamu) dengan banyaknya tamu yang menginap di hotel atau akomodasi lainnya.

TECHNICAL NOTES

1. **Hotel** is a daily supply of accommodation rooms within a building which can be equipped with eating and drinking services, entertainment activities and/or other facilities. Hotel consists of a classified hotel and a non-classified hotel.
2. **A star hotel** is the business of providing an accommodation, eating and drinking as well as other services for the public by using a building or a part of a building. It is managed commercially and meets specified requirements as a star hotel (including diamonds) set forth in the decree of fostering agency. For example, five star hotel, four star hotel, and so on.
3. **Room occupancy rate** is the number of room-nights occupied divided by the number of room-nights available, multiplied by 100 percent.
4. **Average length of stay** is the number of bed-nights used (guest night) divided by the number of guests coming to spend the night at the accommodation.

ULASAN

Di tahun 2019 jumlah rumah makan/restoran sebanyak 542. Di Kecamatan Pangkalan Kerinci terdapat sebanyak 180 rumah makan/restoran paling banyak dari kecamatan lainnya.

Pada tahun 2019 jumlah akomodasi hotel sebanyak 19 unit yang tersebar di kecamatan di Kabupaten Pelalawan. Adapun jumlah kamar dan tempat tidur tersedia sebanyak 506 kamar dan 774 tempat tidur.

DESCRIPTION

In 2019 the number of restaurants was 542. In Pangkalan Kerinci Subdistrict there were 180 restaurants the most from other subdistricts.

In the year 2019, total of 19 hotel accommodation units that are scattered in the subdistrict in Pelalawan Regency. The number of rooms and beds available were 506 rooms and 774 beds.

<https://pelalawankab.bps.go.id>

Tabel
Table 7.1**Jumlah Rumah Makan/Restoran Menurut Kecamatan di Kabupaten Pelalawan, 2016-2019**
Number of Restaurants by Subdistrict in Pelalawan Regency, 2016-2019

Kecamatan Subdistrict	2016	2017	2018	2019
(1)	(2)	(3)	(4)	(5)
Langgam	163	163	12	39
Pangkalan Kerinci	305	305	24	180
Bandar Sei Kijang	90	90	9	37
Pangkalan Kuras	256	256	2	121
Ukui	64	64	5	63
Pangkalan Lesung	100	100	10	35
Bunut	60	60	2	21
Pelalawan	16	16	1	10
Bandar Petalangan	57	57	3	6
Kuala Kampar	50	50	11	5
Kerumutan	79	79	-	4
Teluk Meranti	41	41	7	21
Pelalawan	1 281	1 281	86	542

Sumber/Source: Kantor Camat Se-Kabupaten Pelalawan/Pelalawan Regency Sub-District Offices

Tabel
Table 7.2**Jumlah Perusahaan/Usaha Jasa Akomodasi, Kamar, dan Tempat Tidur Menurut Klasifikasi Hotel/Jasa Akomodasi di Kabupaten Pelalawan, 2019****Number of Companies Businesses in Accommodation, Rooms, and Beds by Classification of Hotels/Accommodation Services in Pelalawan Regency, 2019**

Klasifikasi Hotel/Jasa Akomodasi <i>Classification of Hotels/Accommodation Services</i>	2019
(1)	(2)
Hotel/Akomodasi	
Bintang	1
Non-Bintang	18
Jumlah/Total	19
Kamar	
Bintang	109
Non-Bintang	397
Jumlah/Total	506
Tempat Tidur	
Bintang	166
Non-Bintang	608
Jumlah/Total	774

Sumber/Source: Kecamatan Dalam Angka Se-Kabupaten Pelalawan/Regency in Figures

SPEED BOAT

Speed Boat

119 Unit
Units



PERKEMBANGAN
TRANSPORTASI LAUT
PELAWAN 2020

Sea Transportation Development
of Pelawan Regency

SAMPAN

Boat

197 Unit
Units



KAPAL MOTOR

Ship

204 Unit
Units



TRUK

Truck

2 529 Unit
Units

PERKEMBANGAN
TRANSPORTASI DARAT
PELAWAN 2020

Development of land transportation
of Pelawan Regency

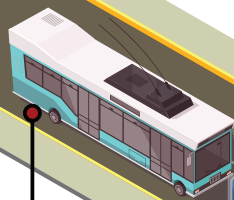

BUS

Bus

227 Unit
Units



PICK UP

Pick Up

1 937 Unit
Units



OPLET

Oplet

45 Unit
Units



PENJELASAN TEKNIS

1. Data transportasi dan komunikasi meliputi:
 - a. Panjang jalan
 - b. Angkutan darat
 - c. Angkutan laut
 - d. Angkutan udara
 - e. Pos dan telekomunikasi
2. **Kendaraan bermotor** adalah setiap kendaraan yang digerakkan oleh peralatan teknik yang ada pada kendaraan tersebut, biasanya digunakan untuk angkutan orang atau barang di atas jalan raya selain kendaraan yang berjalan di atas rel. Kendaraan bermotor yang dicatat adalah semua jenis kendaraan kecuali kendaraan bermotor TNI/Polri dan Korps Diplomatik.
3. **Mobil penumpang** adalah setiap kendaraan bermotor yang dilengkapi dengan tempat duduk untuk sebanyak-banyaknya delapan orang, tidak termasuk tempat duduk untuk pengemudi, baik dilengkapi atau tidak dilengkapi bagasi.
4. **Mobil bus** adalah setiap kendaraan bermotor yang dilengkapi dengan tempat duduk untuk lebih dari delapan orang, tidak termasuk tempat duduk untuk pengemudi, baik dilengkapi atau tidak dilengkapi bagasi.

TECHNICAL NOTES

1. *Data on transportations and communications cover:*
 - a. *Length of road*
 - b. *Land transportation*
 - c. *Sea transportation*
 - d. *Air transportation*
 - e. *Post and telecommunication*
2. **Motor vehicles** are any kind of vehicles motorized by machine set up in those vehicles, they are usually used for transporting peoples or goods on roads except vehicles moving along a railway line. The data cover all kinds of motor vehicles except those belong to Indonesia Army Force Indonesian State Police and Diplomatic Corps.
3. **Passenger cars** are any motor vehicles with no more than eight seats, excluding seat for driver, it can be with or without hoot.
4. **Buses** are large passenger cars having seats for more than eight passengers, excluding seat for driver, it can be with or without hoot.

5. **Mobil truk** adalah setiap kendaraan bermotor yang digunakan untuk angkutan barang, selain mobil penumpang, mobil bus, dan kendaraan bermotor roda dua.
 6. **Data panjang jalan negara dan jalan provinsi** bersumber dari Kementerian Pekerjaan Umum dan Perumahan Rakyat, sedangkan jalan kabupaten/kota bersumber dari Dinas Pekerjaan Umum Kabupaten/ Kota, diolah dari daftar PJ-II/5.
 7. **Kantor Pos** adalah tempat pemberi pelayanan komunikasi tertulis dan atau surat elektronik, layanan paket, layanan logistik, layanan transaksi keuangan, dan layanan keagenan pos untuk kepentingan umum. Rumah pos berfungsi sama seperti kantor pos dan kantor pos pembantu, bedanya rumah pos biasanya terletak di daerah terpencil.
5. **Trucks** are any motor vehicles used to transport goods excluding passenger cars, buses, and motorcycles.
 6. **Data on the length of state and provincial roads** were taken from the Ministry of Public Works and Housing, while the regency/municipality roads data were taken from Regency/Municipality Public Works Offices, based on PJ-II/5 questionnaire.
 7. **Post Office** is a service provider facility of written communication and or electronic mail, parcel service, logistics services, financial transaction services, and postal services to the public. Postal house has the same function as the post office and subsidiary of post office, the difference is that postal house is usually located in remote areas.

ULASAN**DESCRIPTION****TRANSPORTASI**

Pada akhir tahun 2020, jumlah kendaraan bermotor yang terdaftar di Dinas Perhubungan beberapa diantaranya bus 227 unit, oplet 45 unit, truk 2.529 unit, kereta tempelan 287 unit, dan pick up 1.937 unit.

TRANSPORTATION

The number of registered motor vehicles at transportation service at the end of 2020 consists of 227 buses, 45 oplet, 2.529 truck, 287 adding wagon, and 1.937 pick up car.

KOMUNIKASI

Sarana komunikasi dan pos sangat penting dalam berinteraksi dengan daerah lain. Pos, salah satu pilihan yang mudah, murah dan cepat telah mencatat selama tahun 2020 jumlah surat yang dikirim keluar negeri 53 surat dan diterima 173 surat. Pos kilat tercatat dikirim 5.894 dan diterima 4.521 surat. Sedangkan paket biasa tercatat 574 dikirim dan 1.252 buah diterima.

COMMUNICATION

Communication and post services are very important for interaction into another region. Post, one of communication services that easy, cheap and fast recorded in 2020 number of letters that are 53 pieces and received 173 letters. Immediately post sent about 5.894 and received 4.521 letters. In other hand, custom package that sent in 2020 are 574 and received 1.252 packages.

8.1 TRANSPORTASI TRANSPORTATION

Tabel 8.1.1 Panjang Jalan¹ Menurut Tingkat Kewenangan Pemerintahan di Kabupaten Pelalawan (km), 2016-2017
Table Length of Roads¹ by Level of Government Authority in Pelalawan Regency (km), 2016-2017

Tingkat Kewenangan Pemerintahan <i>Level of Government Authority</i>	2016	2017
(1)	(2)	(3)
Negara ² /State ²	157,28	157,28
Provinsi/Province	342,60	342,60
Kabupaten/Kota <i>Regency/Municipality</i>	1 475,60	1485,92
Jumlah/Total	1 975,48	1 985,80

Catatan/Note: ¹ Data tidak termasuk panjang jalan tol/Excluding toll road

² Berdasarkan Keputusan Menteri Pekerjaan Umum dan Perumahan Rakyat No. 248/KPTS/M/2015/Based on Public Work and Public Housing Ministerial Decree No. 248/KPTS/M/2015

Sumber/Source: Dinas Pekerjaan Umum dan Penataan Ruang Kabupaten Pelalawan/ Public Work and Spatial Planning Service of Pelalawan Regency

Tabel 8.1.2 Panjang Jalan Menurut Jenis Permukaan Jalan di Kabupaten Pelalawan (km), 2016-2017
Length of Roads by Type of Road Surface in Pelalawan Regency (km), 2016-2017

Jenis Permukaan Jalan Type of Road Surface	2016	2017
(1)	(2)	(3)
Aspal/Paved	774,52	799,89
Kerikil/Gravel	534,82	556,02
Tanah/Soil	666,14	629,89
Lainnya/Others	-	-
Jumlah/Total	1 975,48	1 985,80

Sumber/Source: Dinas Pekerjaan Umum dan Penataan Ruang Kabupaten Pelalawan/ Public Work and Spatial Planning Service of Pelalawan Regency

Tabel 8.1.3 Panjang Jalan Menurut Kondisi Jalan di Kabupaten Pelalawan (km), 2016-2017
Table *Length of Roads by Condition of Roads in Pelalawan Regency (km), 2016-2017*

Kondisi Jalan <i>Condition of Roads</i>	2016	2017
(1)	(2)	(3)
Baik/ <i>Good</i>	774,52	799,89
Sedang/ <i>Moderate</i>	534,82	556,02
Rusak/ <i>Damage</i>	666,14	629,89
Rusak Berat/ <i>Severely Damage</i>	-	-
Jumlah/Total	1 975,48	1 985,80

Sumber/*Source*: Dinas Pekerjaan Umum dan Penataan Ruang Kabupaten Pelalawan/ *Public Work and Spatial Planning Service of Pelalawan Regency*

Tabel 8.1.4 Jumlah Kendaraan Angkutan Darat Bermotor Menurut Kecamatan dan Jenis Kendaraan di Kabupaten Pelalawan, 2020
Number of Motor Vehicles by Subdistrict and Type of Vehicle in Pelalawan Regency, 2020

Kecamatan Subdistrict	Bus Buses	Oplet Oplet	Truk Truck	Kereta Tempelan Adding Wagon	Becak Motor	Pick Up	Jumlah Total
(1)	(2)	(3)	(4)	(5)	(6)	(7)	(8)
Langgam	12	3	157	11	7	151	341
Pangkalan Kerinci	100	40	472	173	160	412	1 357
Bandar Sei Kijang	15	-	202	15	12	177	421
Pangkalan Kuras	25	-	356	23	66	280	750
Ukui	18	-	342	20	50	237	667
Pangkalan Lesung	12	-	268	16	28	198	522
Bunut	8	-	192	8	8	110	326
Pelalawan	6	2	152	5	4	65	234
Bandar Petalangan	17	-	167	8	14	101	307
Kuala Kampar	-	-	-	-	-	-	-
Kerumutan	14	-	146	8	6	150	324
Teluk Meranti	-	-	75	-	4	56	135
Pelalawan	227	45	2 529	287	359	1 937	5 384

Sumber/Source: Dinas Perhubungan Kabupaten Pelalawan/Transportation Service of Pelalawan Regency

Tabel 8.1.5 Jumlah Kendaraan Bermotor Yang Diuji di Dinas Perhubungan Kabupaten Pelalawan, 2019-2020
Number of Motor Vehicles Tested at Board Transportation, of Pelalawan Regency, 2019-2020

Kendaraan Bermotor <i>Motor Vehicle</i>	2019	2020
(1)	(2)	(3)
Taxi/Taxi	-	-
Oplet/Mobil Penumpang	8	6
Umum/Autolet/Passenger cars	126	166
Bus/Bus	198	110
Mobil Barang/Truck+Pick Up+Dump Truck	7 781	2 680
Kereta Tempelan/Adding Wagon	32	4
Kereta gandengan/Double Wagon	-	-
Kendaraan Khusus/Special Vehicles	22	14
Pelalawan	8 167	2 980

Sumber/Source: Dinas Perhubungan Kabupaten Pelalawan/Transportation Service of Pelalawan Regency

Tabel 8.1.6 **Jumlah Angkutan Sungai dan Laut Menurut Jenisnya di Kabupaten Pelalawan, 2020**
Number of River and Sea's Vehicles in Pelalawan Regency, 2020

Kecamatan Subdistrict	Kapal Motor Ship	Speed Boat	Sampan Boat
(1)	(2)	(3)	(4)
Langgam	12	3	15
Pangkalan Kerinci	6	3	4
Bandar Sei Kijang	-	-	-
Pangkalan Kuras	-	-	-
Ukui	-	-	-
Pangkalan Lesung	-	-	-
Bunut	4	2	4
Pelalawan	23	21	20
Bandar Petalangan	-	-	-
Kuala Kampar	80	45	76
Kerumutan	8	4	12
Teluk Meranti	71	41	66
Pelalawan	204	119	197

Sumber/Source: Dinas Perhubungan Kabupaten Pelalawan/Transportation Service of Pelalawan Regency

8.2 KOMUNIKASI COMMUNICATION

Tabel 8.2.1 Jumlah Kantor Pos Pembantu Menurut Kecamatan di Kabupaten Pelalawan, 2017-2020
Number of Post Offices Subsidiaries by Subdistrict in Pelalawan Regency, 2017-2020

Kecamatan Subdistrict	2017	2018	2019	2020
(1)	(2)	(3)	(4)	(5)
Langgam	-	-	-	-
Pangkalan Kerinci	1	1	1	1
Bandar Sei Kijang	-	-	-	-
Pangkalan Kuras	-	1	-	1
Ukui	1	1	1	1
Pangkalan Lesung	-	-	-	-
Bunut	-	-	-	-
Pelalawan	-	-	-	-
Bandar Petalangan	-	-	-	-
Kuala Kampar	1	1	1	-
Kerumutan	-	-	-	-
Teluk Meranti	-	-	-	-
Pelalawan	3	4	3	3

Sumber/Source: PT. Pos Indonesia Pangkalan Kerinci/Branch Office of PT. Pos Indonesia in Pangkalan Kerinci

Tabel 8.2.2 Jumlah Surat yang Dikirim dan Diterima Melalui Kantor Pos di Kabupaten Pelalawan, 2020
Table *Number of Letters Sent and Received Via Post Office in Pelalawan Regency, 2020*

Bulan Month	Surat Luar Negeri Overseas Letter		Pos Kilat Express		Kilat Khusus Special Express	
	Kirim Sent	Terima Received	Kirim Sent	Terima Received	Kirim Sent	Terima Received
(1)	(2)	(3)	(4)	(5)	(6)	(7)
Januari	5	23	156	251	1 072	8 760
Februari	15	31	151	270	1 032	9 010
Maret	3	19	426	371	933	10 121
April	2	21	1 188	523	878	8 735
Mei	-	10	1 108	423	965	9 215
Juni	2	8	556	321	865	8 110
Juli	4	9	260	571	993	8 350
Agustus	4	11	1 167	661	677	8 215
September	5	15	329	301	816	8 317
Oktober	8	13	153	215	786	9 015
November	9	10	452	361	778	8 746
Desember	1	3	1 136	253	915	8 525
Jumlah/Total	58	173	7 082	4 521	10 710	105 119

Lanjutan Tabel/*Continued Table 8.2.2*

Bulan Month	Paket Biasa/ Packages		Surat Tercatat/ Registered Letter	
	Kirim Sent	Terima Received	Kirim Sent	Terima Received
(1)	(8)	(9)	(10)	(11)
Januari	69	135	-	-
Februari	67	172	-	-
Maret	55	93	-	-
April	53	102	-	-
Mei	41	83	-	-
Juni	45	75	-	-
Juli	46	97	-	-
Agustus	35	112	-	-
September	47	125	-	-
Oktober	45	98	-	-
November	38	75	-	-
Desember	33	85	-	-
Jumlah/Total	574	1 252	-	-

Sumber/Source: PT. Pos Indonesia Pangkalan Kerinci/Branch Office of PT. Pos Indonesia in Pangkalan Kerinci

KONDISI
PERBANKAN
PELALAWAN 2020

Financial Condition in Pelalawan

123 BANK
UMUM
PEMERINTAH
State Bank

11 BANK
UMUM SWASTA
NASIONAL
National Private Bank

4 BANK
PERKREDITAN
RAKYAT
Rural Credit Bank



Sumber/Source : Kantor Otoritas Jasa Keuangan (OJK) Provinsi Riau/
Office OJK of Riau Province

JUMLAH PERUSAHAAN MENURUT BENTUK HUKUM

Number of Establishments by Type of Business Entity



PERSEROAN
TERBATAS



CV/FIRMA



KOPERASI



PERORANGAN

Sumber/Source : Dinas Penanaman Modal dan Pelayanan Terpadu Satu Pintu Kabupaten Pelalawan/
Investment and Integrated Services of Pelalawan Regency

PENJELASAN TEKNIS

1. Data statistik perbankan bersumber dari Bank Indonesia dan Otoritas Jasa Keuangan.
2. Kantor bank terdiri dari Kantor Cabang (KC), Kantor Cabang Pembantu (KCP), dan kantor di bawah KCP.
3. Data statistik penanaman modal yang disetujui pemerintah terdiri dari Penanaman Modal Asing (PMA) dan Penanaman Modal Dalam Negeri (PMDN), bersumber dari Badan Koordinasi Penanaman Modal (BKPM). Data mengenai realisasi investasi penanaman modal tidak termasuk sektor minyak, asuransi, dan perbankan. Data telah memperhatikan perubahan investasi yang beralih status dan juga pengurangan investasi yang dicabut izin usahanya.
4. Data perkoperasian bersumber dari Kementerian Koperasi dan Usaha Kecil dan Menengah. Data koperasi yang disajikan meliputi:
 - a. Jumlah usaha koperasi
 - b. Volume usaha koperasi
 - c. Sisa hasil usaha
5. **Koperasi** adalah badan usaha yang beranggotakan orang seorang atau badan hukum koperasi dengan melandaskan kegiatannya berdasarkan prinsip koperasi sekaligus sebagai gerakan ekonomi rakyat yang berdasar atas asas kekeluargaan.

TECHNICAL NOTES

1. *Banking statistics are obtained from the Bank Indonesia and Financial Services Authority.*
2. *Bank offices consist of branch office (KC), sub branch office (KCP), and offices under KCP.*
3. *Statistics of investments approved by government consist of Foreign Direct Investment (FDI) and Domestic Direct Investment (DDI), are obtained from the Investment Coordinating Board (BKPM). Realization of investment data exclude those investments in petroleum production, insurance, and banking sectors. Changes in investment status and those whose license was taken off have been taken into account.*
4. *Data for cooperatives are generated from Ministry of Cooperatives and Small and Medium Enterprises. Types of cooperatives data include :*
 - a. *Number of cooperatives*
 - b. *Asset scale of cooperative*
 - c. *Net profit*
5. **Cooperative** *is an establishment that its members are people or establishments with legal status of cooperative and its activities based on people economic movement.*

ULASAN

DESCRIPTION

PERBANKAN

Banyaknya bank yang beroperasi di Kabupaten Pelalawan 138 unit, yang terdiri dari 123 bank umum pemerintah, 11 bank umum swasta nasional dan 4 bank perkreditan rakyat.

BANKING

The number of banks operating in Pelalawan Regency total of 138 units, consisting of 123 government banks, 11 domestic private banks and 4 rural banks.

KOPERASI

Koperasi adalah suatu bentuk badan usaha ekonomi. Bentuk koperasi dapat dibedakan menjadi Koperasi Unit Desa (KUD) dan Koperasi Non KUD. Perkembangan koperasi ini dapat dilihat dari jumlah koperasi, jumlah anggota dan jumlah simpanan. Pada tahun 2020 di Kab Pelalawan terdaftar 216 koperasi aktif dengan jumlah anggota sebanyak 44.564 orang.

COOPERATIVE

Cooperatives area form of economic enterprises. Cooperatives can be distinguished form of Village Unit Cooperatives (KUD) and Non KUD cooperatives. Cooperative development can be seen from the number of cooperatives, the number of members and the amount of savings. In 2020 in Pelalawan Regency have 216 active cooperatives registered with a total membership of 44.564 people.

9.1 PERBANKAN BANKING

Tabel 9.1.1 Jumlah Kantor Bank Menurut Tingkatan dan Kelompok Bank di Kabupaten Pelalawan, 2020
Number of Bank Offices by Level and Group in Pelalawan Regency, 2020

Tingkatan Level	Bank Umum Pemerintah State Bank	Bank Umum Swasta Nasional National Private Bank	Bank Perkreditan Rakyat Rural Credit Bank	Jumlah Total
(1)	(2)	(3)	(4)	(5)
Kantor Pusat/Head Office	-	-	2	2
Kantor Cabang/Branch Office	2	-	-	2
Kantor Cabang Pembantu/Sub Branch Office	21	3	-	24
Kantor Kas/Cash Office	12	-	2	14
Lainnya/Other	88	8	-	96
Pelalawan	123	11	4	138

Sumber/Source: Kantor Otoritas Jasa Keuangan (OJK) Provinsi Riau/Office OJK of Riau Province

Tabel
Table 9.1.2

Jumlah Dana dari Masyarakat Menurut Kelompok Bank dan Jenis Simpanannya pada Bank di Kabupaten Pelalawan (Juta Rupiah), 2016-2018
Number of Public Funds by Group of Bank and Kind of Saving on Banks in Pelalawan Regency (Million Rupiahs), 2016-2018

Kelompok Bank dan Jenis Simpanan	2016	2017	2018
(1)	(2)	(3)	(4)
Rupiah dan Valas			
1. Bank Umum Pemerintah	2 062 966	2 321 625	2 333 933
Giro	366 682	504 963	650 551
Tabungan	1 220 528	1 394 716	1 398 399
Deposito	475 756	421 946	284 983
2. Bank Swasta Nasional	98 733	94 860	87 619
Giro	6 472	9 701	5 362
Tabungan	56 749	58 895	64 404
Deposito	35 512	26 264	17 853
3. Bank Perkreditan Rakyat	12 208	12 195	8 952
Giro	-	-	-
Tabungan	4 529	4 274	3 577
Deposito	7 679	7 921	5 375
Pelalawan	2 173 907	2 428 680	2 430 504

Sumber/Source: Kantor Bank Indonesia Pekanbaru/Office of Bank Indonesia Pekanbaru

Tabel 9.1.3 Jumlah Perusahaan Menurut Bentuk Badan Hukum di Kabupaten Pelalawan, 2018-2020
Number of Establishments by Type of Business Entity in Pelalawan Regency, 2018-2020

Kecamatan Subdistrict	2018	2019	2020
(1)	(2)	(3)	(4)
Perseroan Terbatas	224	1 367	1 369
CV/Firma	108	417	419
Koperasi	16	212	213
Perorangan	340	327	4 986
Lainnya	-	-	-

Sumber/Source: Dinas Penanaman Modal dan Pelayanan Terpadu Satu Pintu Kab. Pelalawan/*Investment and Integrated Services of Pelalawan Regency*

Tabel 9.1.4 Penerbitan SIUP di Kabupaten Pelalawan, 2019-2020
Table 9.1.4 Publishing of SIUP in Pelalawan Regency, 2019-2020

Bulan Month	2019			2020		
	Perusahaan Kecil	Persh. Menengah	Perusahaan Besar	Perusahaan Kecil	Persh. Menengah	Perusahaan Besar
(1)	(2)	(3)	(4)	(5)	(6)	(7)
Januari	-	-	1	69	-	-
Februari	4	-	1	92	-	-
Maret	5	-	-	91	-	-
April	7	-	-	67	-	-
Mei	4	-	-	28	-	-
Juni	3	-	-	90	-	-
Juli	19	-	-	145	-	-
Agustus	22	-	1	86	-	-
September	40	-	-	569	-	-
Oktober	36	-	-	1 821	-	-
November	27	-	-	1 279	-	-
Desember	33	-	-	301	-	-
Jumlah/Total	200	-	3	4 638	-	-

Sumber/Source: Dinas Penanaman Modal dan Pelayanan Terpadu Satu Pintu Kab. Pelalawan/Investment and Integrated Services of Pelalawan Regency

9.2 KOPERASI COOPERATIVE

Tabel 9.2.1 Jumlah Koperasi Aktif Menurut Kecamatan di Kabupaten Pelalawan, 2017-2020
Number of Active Cooperative by Subdistrict in Pelalawan Regency, 2017-2020

Kecamatan Subdistrict	2017	2018	2019	2020
(1)	(2)	(3)	(4)	(5)
Langgam	16	20	21	22
Pangkalan Kerinci	30	40	42	44
Bandar Sei Kijang	10	11	12	12
Pangkalan Kuras	22	27	28	30
Ukui	16	18	19	20
Pangkalan Lesung	15	16	17	17
Bunut	5	5	6	9
Pelalawan	11	12	12	12
Bandar Petalangan	5	6	8	17
Kuala Kampar	8	11	11	11
Kerumutan	10	10	11	12
Teluk Meranti	8	9	9	10
Pelalawan	156	185	196	216

Catatan: Termasuk Koperasi Aktif dan Tidak Aktif

Sumber/Source: Dinas Koperasi, Usaha Kecil dan Menengah, Perindustrian dan Perdagangan Kabupaten Pelalawan/*Cooperative Service, Small and Medium Enterprises, Industry and Trade of Pelalawan Regency*

Tabel
Table 9.2.2**Jumlah Koperasi Menurut Jenis Koperasi dan Kecamatan di Kabupaten Pelalawan, 2020**
Number of Cooperative by Kind of Cooperative and Subdistrict in Pelalawan Regency, 2020

Kecamatan Subdistrict	Jenis Koperasi/ Kind of Cooperative				Jumlah Total
	KUD	KPRI	KOPKAR	Lainnya Other	
(1)	(2)	(3)	(4)	(5)	(6)
Langgam	5	-	1	21	27
Pangkalan Kerinci	3	1	2	44	50
Bandar Sei Kijang	1	-	4	10	14
Pangkalan Kuras	5	1	5	23	35
Ukui	8	-	2	12	22
Pangkalan Lesung	5	1	1	10	17
Bunut	-	-	-	10	10
Pelalawan	2	-	-	11	13
Bandar Petalangan	1	-	3	14	18
Kuala Kampar	2	1	-	9	12
Kerumutan	5	-	-	8	13
Teluk Meranti	1	-	-	13	14
Pelalawan	38	4	18	185	245

Sumber/Source: Dinas Koperasi, Usaha Kecil dan Menengah, Perindustrian dan Perdagangan Kabupaten Pelalawan/Cooperative Service, Small and Medium Enterprises, Industry and Trade of Pelalawan Regency

Tabel
Table 9.2.3**Jumlah Koperasi dan Keanggotaannya di Kabupaten Pelalawan, 2020**
Number of Cooperative Units and Members in Pelalawan Regency, 2020

Kecamatan Subdistrict	Keberadaannya Establishment			Anggota (orang) Other
	Aktif Active	Tidak Aktif Not Active	Jumlah Total	
(1)	(2)	(3)	(4)	(5)
Langgam	22	5	27	6 048
Pangkalan Kerinci	44	6	50	10 968
Bandar Sei Kijang	12	2	14	1 105
Pangkalan Kuras	30	5	35	5 167
Ukui	20	2	22	5 372
Pangkalan Lesung	17	-	17	5 064
Bunut	9	1	10	1 053
Pelalawan	12	1	13	2 211
Bandar Petalangan	17	1	18	2 455
Kuala Kampar	11	1	12	1 075
Kerumutan	12	1	13	3 456
Teluk Meranti	10	4	14	590
Pelalawan	216	29	245	44 564

Sumber/Source: Dinas Koperasi, Usaha Kecil dan Menengah, Perindustrian dan Perdagangan Kabupaten Pelalawan/*Cooperative Service, Small and Medium Enterprises, Industry and Trade of Pelalawan Regency*

Tabel
Table 9.2.4**Struktur Permodalan, Volume Usaha dan Aset Koperasi di Kabupaten Pelalawan (Juta Rupiah), 2020**
Capital Structure, Business Volume, and Cooperative Assets in Pelalawan Regency (Million Rupiah), 2020

Kecamatan Subdistrict	Modal Sendiri Owner's Equity	Modal Luar Outside Capital	Volume Usaha Business Volume	Aset Asset
(1)	(2)	(3)	(4)	(5)
Langgam	1 732	543	2 647	7 518
Pangkalan Kerinci	17 381	9 772	12 072	26 484
Bandar Sei Kijang	2 520	683	2 736	3 295
Pangkalan Kuras	38 517	80 603	37 753	122 699
Ukui	33 543	79 035	57 492	112 617
Pangkalan Lesung	6 821	8 720	17 534	17 903
Bunut	1 042	481	30	1 601
Pelalawan	1 567	2 464	697	4 086
Bandar Petalangan	2 322	1 463	1 553	2 599
Kuala Kampar	2 676	650	973	3 355
Kerumutan	1 312	4 579	1 172	5 799
Teluk Meranti	301	197	211	524
Pelalawan	109 734	189 189	134 871	308 480

Sumber/Source: Dinas Koperasi, Usaha Kecil dan Menengah, Perindustrian dan Perdagangan Kabupaten Pelalawan/Cooperative Service, Small and Medium Enterprises, Industry and Trade of Pelalawan Regency

RATA-RATA

PENGELUARAN MAKANAN

PER KAPITA SEBULAN

KABUPATEN PELALAWAN

2020

Monthly Average Expenditure per Capita (Rupiah) by Group of Food in Pelalawan Regency



PADI-PADIAN
Cereals

Rp 82.898



UMBI-UMBAN
Tubers

Rp 9.411



IKAN
Fish

Rp 87.054



DAGING
Meat

Rp 34.208



TELUR & SUSU
Egg & Milk

Rp 45.989



SAYUR-SAYURAN
Vegetables

Rp 81.606



KACANG
Legumes

Rp 12.616



BUAH-BUAHAN
Fruits

Rp 40.143



MINYAK & KELAPA
Oil & Coconut

Rp 24.909



BAHAN MINUMAN
Beverages

Rp 22.361



BUMBU-BUMBUAN
Spices

Rp 18.944



KONSUMSI LAIN
Miscellaneous food

Rp 12.963



MAKANAN & MINUMAN
JADI
Prepared Food and Beverages

Rp 174.422



ROKOK
Cigarette

Rp 100.045

PENJELASAN TEKNIS

TECHNICAL NOTES

- | | |
|---|--|
| <p>1. Kegiatan pengumpulan data sosial dan ekonomi yang dilaksanakan secara rutin oleh BPS melalui Survei Sosial Ekonomi Nasional (Susenas).</p> | <p>1. <i>Socioeconomic data collection activities are carried out regularly by the BPS-Statistics Indonesia through the National Socioeconomic Survey (Susenas).</i></p> |
| <p>2. Sejak tahun 2011 sampai dengan 2014, pengumpulan data Susenas konsumsi pengeluaran rumah tangga dilaksanakan secara triwulanan. Mulai tahun 2015 pengumpulan data Susenas dilaksanakan dua kali dalam setahun, yaitu pada Maret dan September.</p> | <p>2. <i>Since 2011 to 2014, Susenas data collection of household consumption/expenditures was conducted quarterly. Starting in 2015, collecting of data Susenas carry out twice a year, in March and September.</i></p> |
| <p>3. Target sampel Susenas Maret adalah 300.000 rumah tangga yang tersebar di seluruh kabupaten/kota di Indonesia. Target sampel Susenas pada bulan September adalah sebanyak 75.000 rumah tangga.</p> | <p>3. <i>The March Susenas target sample covers 300.000 households spread out at all regency/municipality in Indonesia. The September Susenas target sample covers 75.000 households.</i></p> |
| <p>4. Data hasil pencacahan Susenas Maret dapat disajikan untuk tingkat nasional, provinsi, dan kabupaten/kota, sedangkan untuk data hasil Susenas September hanya dapat disajikan untuk tingkat nasional dan provinsi.</p> | <p>4. <i>The result from Susenas data collection in March can be presented on national, provincial, and regency/municipal level estimates, while data collection in September can be disseminated only for the national and provincial levels.</i></p> |
| <p>5. Data konsumsi/pengeluaran yang dikumpulkan pada Susenas Maret dibagi menjadi dua kelompok, yaitu makanan dan bukan makanan. Jumlah komoditas makanan sebanyak 174 komoditas. Pengumpulan data kelompok makanan meliputi banyaknya komoditas yang dikonsumsi beserta nilai pengeluarannya.</p> | <p>5. <i>The consumption/expenditure data collected in March Susenas are divided into two groups, namely food and non-food. The number of food commodity are 174 commodities. The food group data collection includes</i></p> |

6. Pengumpulan data pada sebagian besar kelompok bukan makanan hanya mencakup nilai pengeluaran barang yang dikonsumsi, kecuali beberapa jenis barang tertentu juga dikumpulkan kuantitasnya, seperti listrik, air, gas, dan bahan bakar minyak (BBM).
 7. Referensi waktu survei yang digunakan adalah selama seminggu terakhir untuk konsumsi makanan dan sebulan atau setahun terakhir untuk konsumsi bukan makanan.
6. *Data collection on most of non food groups covers only the value of expenditures consumed except for certain commodities which are also collected for its quantity, such as the use of electricity, water, gas, and fuel oil (BBM).*
 7. *The survey time reference period is previous week before enumeration date for food and non-food consumption.*

<https://pelalawankab.bps.go.id>

ULASAN

Secara ekonomi pengukuran tingkat kesejahteraan dapat digambarkan dengan perbandingan antara pengeluaran dan pendapatan seseorang. Namun demikian, kesulitan untuk mengukur pendapatan membuat tingkat kesejahteraan secara moneter didekati dengan besarnya pengeluaran seseorang.

Dari hasil Survei Sosial Ekonomi (Susenas) 2020, pengeluaran masyarakat Kabupaten Pelalawan secara rata-rata mencapai Rp 1.514.483 per kapita per bulan. Dengan rata-rata pengeluaran makanan Rp 747.569 dan pengeluaran nonmakanan Rp 766.914.

DESCRIPTION

Economically measuring the level of welfare can be illustrated by a comparison between expenditure and income of a person. However, the difficulty of measuring income make monetary welfare level is approached by the amount of expenditures someone.

From the results of Socio-Economic Survey (Susenas) in 2020, public expenditure Pelalawan Regency on average reached Rp 1.514.483 per capita per month. With an average expenditure Rp 747.569 of food and nonfood expenditures Rp 766.914.

Tabel
Table 10.1

Rata-rata Pengeluaran per Kapita Sebulan Menurut Kelompok Komoditas (rupiah) di Kabupaten Pelalawan, 2019 dan 2020
Monthly Average Expenditure per Capita by Commodity Group (rupiahs) in Pelalawan Regency, 2019 and 2020

Kelompok Komoditas/Commodity Group	2019	2020
(1)	(2)	(3)
Makanan/Food		
Padi-padian/ <i>Cereals</i>	79 342	82 898
Umbi-umbian/ <i>Tubers</i>	7 248	9 411
Ikan/udang/cumi/kerang/ <i>Fish/shrimp/common squid/shells</i>	84 703	87 054
Daging/ <i>Meat</i>	30 610	34 208
Telur dan susu/ <i>Eggs and milk</i>	37 834	45 989
Sayur-sayuran/ <i>Vegetables</i>	63 820	81 606
Kacang-kacangan/ <i>Legumes</i>	11 197	12 616
Buah-buahan/ <i>Fruits</i>	34 680	40 143
Minyak dan kelapa/ <i>Oil and coconut</i>	23 233	24 909
Bahan minuman/ <i>Beverage stuffs</i>	16 884	22 361
Bumbu-bumbuan/ <i>Spices</i>	14 690	18 944
Konsumsi lainnya/ <i>Miscellaneous food items</i>	11 609	12 963
Makanan dan minuman jadi/ <i>Prepared food and beverages</i>	196 382	174 422
Rokok/ <i>Cigarettes</i>	110 431	100 045
Jumlah makanan/Total food	722 665	747 569
Bukan makanan/Non-food		
Perumahan dan fasilitas rumah tangga/ <i>Housing and household facilities</i>	341 779	349 818
Aneka komoditas dan jasa/ <i>Goods and services</i>	154 086	173 450
Pakaian, alas kaki, dan tutup kepala/ <i>Clothing, footwear, and headgear</i>	47 410	53 952
Komoditas tahan lama/ <i>Durable goods</i>	48 930	88 889
Pajak, pungutan, dan asuransi/ <i>Taxes and insurance</i>	32 921	48 285
Keperluan pesta dan upacara/kenduri/ <i>Parties and ceremonies</i>	22 061	52 519
Jumlah bukan makanan/Total non-food	647 187	766 914
Jumlah/Total	1 369 852	1 514 483

Sumber/Source: BPS, Survei Sosial Ekonomi Nasional (Susenas) Maret/BPS-Statistics Indonesia, National Socioeconomic Survey March

Tabel
Table 10.2

Persentase Pengeluaran per Kapita Sebulan Menurut Kelompok Komoditas di Kabupaten Pelalawan, 2019 dan 2020
Percentage of Monthly Expenditure per Capita by Commodity Group in Pelalawan Regency 2019 and 2020

Kelompok Komoditas/Commodity Group	2019	2020
(1)	(2)	(3)
Makanan/Food		
Padi-padian/ <i>Cereals</i>	5,79	5,47
Umbi-umbian/ <i>Tubers</i>	0,53	0,62
Ikan/udang/cumi/kerang/ <i>Fish/shrimp/common squid/shells</i>	6,18	5,75
Daging/ <i>Meat</i>	2,23	2,26
Telur dan susu/ <i>Eggs and milk</i>	2,76	3,04
Sayur-sayuran/ <i>Vegetables</i>	4,66	5,39
Kacang-kacangan/ <i>Legumes</i>	0,82	0,83
Buah-buahan/ <i>Fruits</i>	2,53	2,65
Minyak dan kelapa/ <i>Oil and coconut</i>	1,70	1,64
Bahan minuman/ <i>Beverage stuffs</i>	1,23	1,48
Bumbu-bumbuan/ <i>Spices</i>	1,07	1,25
Konsumsi lainnya/ <i>Miscellaneous food items</i>	0,85	0,86
Makanan dan minuman jadi/ <i>Prepared food and beverages</i>	14,34	11,52
Rokok/ <i>Cigarettes</i>	8,06	6,61
Jumlah makanan/Total food	52,75	49,36
Bukan makanan/Non-food		
Perumahan dan fasilitas rumah tangga/ <i>Housing and household facilities</i>	24,95	23,10
Aneka komoditas dan jasa/ <i>Goods and services</i>	11,25	11,45
Pakaian, alas kaki, dan tutup kepala/ <i>Clothing, footwear, and headgear</i>	3,46	3,56
Komoditas tahan lama/ <i>Durable goods</i>	3,57	5,87
Pajak, pungutan, dan asuransi/ <i>Taxes and insurance</i>	2,40	3,19
Keperluan pesta dan upacara/kenduri/ <i>Parties and ceremonies</i>	1,61	3,47
Jumlah bukan makanan/Total non-food	47,25	50,64
Jumlah/Total	100,00	100,00

Sumber/Source: BPS, Survei Sosial Ekonomi Nasional (Susenas) Maret/BPS-Statistics Indonesia, National Socioeconomic Survey March

KONDISI PERDAGANGAN
**KABUPATEN
PELALAWAN**
The Population of Pelalawan Regency



85

Pasar/Market

TOKO



7.480

Toko/Kios/Warung/
Store/Kios/Warung



PENJELASAN TEKNIS

1. **Sistem pencatatan Statistik Ekspor dan Impor** adalah "General Trade" dengan wilayah pencatatan meliputi seluruh wilayah kepabeanan Indonesia. Sebelum tahun 2008, sistem pencatatan Statistik Impor adalah "Special Trade" dengan wilayah pencatatan meliputi seluruh wilayah kepabeanan Indonesia kecuali Kawasan Berikat yang dianggap/diperlakukan sebagai luar negeri.
2. Pengesahan dokumen kepabeanan ekspor dan impor dilakukan oleh Bea dan Cukai berdasarkan Persetujuan Muat/Bongkar Barang.
3. Data ekspor utamanya berasal dari dokumen kepabeanan BC 3.0 atau yang disebut dokumen Pemberitahuan Ekspor Barang (PEB) yang diisi oleh eksportir. Sejak 2015, sumber data lainnya adalah catatan instansi lain, PT. POS, dan survei ekspor perbatasan laut
4. Data impor berasal dari dokumen kepabeanan BC 2.0 atau yang disebut dokumen Pemberitahuan Impor Barang (PIB), Pemberitahuan Impor Barang Khusus (PIBK), Pemberitahuan Pabean Free Trade Zone (PPFTZ) dan dokumen kepabeanan BC 2.3 yang mencatat impor barang dari Luar Negeri ke Kawasan Berikat.
5. Barang-barang yang dikirim ke luar negeri untuk diolah dicatat sebagai ekspor, sedangkan hasil olahan yang dikembalikan ke Indonesia dicatat sebagai impor.

TECHNICAL NOTES

1. **The recording of export and import statistics** is based on General Trade System covering all Indonesian customs areas. Before 2008, the recording of import statistics is based on Special Trade System, which covers all Indonesian customs areas except bounded zones, which are regarded as "abroad".
2. The legalization of customs export and import documents is conducted by the Customs and Excise Office based on loading/unloading agreement.
3. The export data are mainly compiled based on customs export documents BC 3.0 or known as Export Declarations (PEB), filled by exporters. Since 2015, other sources are administrative records of other agencies, post office, and sea border export survey.
4. The import data are compiled based on customs import documents BC 2.0 or known as Import Declarations Form (PIB), Import Declarations Form for Special Commodity (PIBK), Customs Declaration Form for Free Trade Zone (PPFTZ), and customs import documents BC 2.3 which records import goods from foreign countries to Bounded Zones Area.
5. Goods sent abroad for processing purposes are recorded as export while its products sent to Indonesia are recorded as import.

6. Barang-barang luar negeri yang diolah di dalam negeri dicatat sebagai barang impor meskipun barang olahan tersebut akan kembali ke luar negeri.
 7. Barang-barang yang tidak dicakup dalam pencatatan:
 - a. Pakaian dan barang-barang perhiasan penumpang.
 - b. Barang-barang bawaan penumpang dari/ke luar negeri untuk dipakai sendiri, kecuali lemari es, pesawat televisi, dan sebagainya.
 - c. Barang-barang untuk keperluan perwakilan kedutaan suatu negara.
 - d. Barang-barang ekspedisi dan ekshibisi atau pameran.
 - e. Pembungkus/peti kemas untuk diisi kembali.
 - f. Uang dan surat-surat berharga.
 - g. Barang-barang contoh
 8. **Negara utama** adalah negara yang mempunyai nilai ekspor/impor terbesar pada tahun 2018.
 9. **Pelabuhan utama** adalah pelabuhan yang mempunyai nilai ekspor/impor terbesar pada tahun 2018.
 10. Kelompok komoditi yang ditampilkan merupakan gabungan dari beberapa kode HS dengan pendekatan struktur KBLI 2015. Sejak tahun 2016, kelompok komoditi pada tabel 14.2.8-14.2.28 mengakomodir struktur KBLI 2015.
6. *Foreign goods processed in Indonesia are still recorded as imports although its products will be sent back to abroad.*
 7. *The following goods are not included in the statistics:*
 - a. *Passenger's clothings and jewelries.*
 - b. *Luggage of passengers for their own use, except refrigerators, television sets, etc.*
 - c. *Goods imported/exported for the use of foreign representative countries/em bassies.*
 - d. *Goods for expeditions, and shows or exhibitions.*
 - e. *Packings/containers to be refilled.*
 - f. *Bank notes and securities*
 - g. *Sample goods*
 8. **Major country** is a country which has biggest export/ mport value in 2018.
 9. **Major port** is a port which has biggest export/import value in 2018.
 10. *The commodities group displayed is a combination of some HS Codes that follow KBLI 2015 structure. Since 2016, commodities group at the heading table 14.2.8-14.2.28 are accomodated structure of KBLI 2015.*

Tabel 11.1 Jumlah Sarana Perdagangan Menurut Jenisnya di Kabupaten Pelalawan, 2016-2019
Number of Trading Facilities by Type of Facility in Pelalawan Regency, 2016-2019

Jenis Sarana Perdagangan Type of Trading Facilities	2016	2017	2018	2019
(1)	(2)	(3)	(4)	(5)
Pasar/Market	120	85
Toko/Kios/Warung/Store/ Kios/Warung	5 408	7 480
Jumlah/Total	5 528	7 565

Sumber/Source: Kecamatan Dalam Angka Se-Kabupaten Pelalawan/Subdistricts in Numbers as Pelalawan Regency

PRODUK DOMESTIK
REGIONAL BRUTO

GROSS REGIONAL
DOMESTIC PRODUCT

2,24 %

PERTUMBUHAN EKONOMI
KABUPATEN PELALAWAN 2020

THE ECONOMIC GROWTH OF PELALAWAN REGENCY IS 2,24%

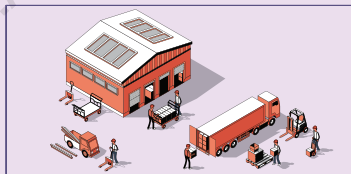

48,65%

DARI TOTAL PDRB
DI KABUPATEN
PELALAWAN
DARI KONTRIBUSI
KATEGORI

THE GDRP OF
PELALAWAN
REGENCY
WAS PRODUCED
BY

C Industri
Pengolahan
Manufacturing
Industry

PENJELASAN TEKNIS

1. Penghitungan statistik neraca nasional mengikuti buku petunjuk yang diterbitkan oleh Perserikatan Bangsa Bangsa (PBB) dikenal sebagai Sistem Neraca Nasional (SNN). SNN adalah rekomendasi internasional tentang bagaimana menyusun ukuran aktivitas ekonomi yang sesuai dengan standar neraca baku yang didasarkan pada prinsip-prinsip ekonomi. Rekomendasi yang dimaksud dinyatakan dalam sekumpulan konsep, definisi, klasifikasi, dan aturan neraca yang disepakati secara internasional dalam mengukur indikator tertentu seperti Produk Domestik Bruto (PDB). Salah satu bentuk adaptasi pencatatan statistik nasional adalah melakukan perubahan tahun dasar PDB Indonesia dari tahun 2000 ke 2010. Perubahan tahun dasar PDB dilakukan seiring dengan mengadopsi rekomendasi PBB yang tertuang dalam Sistem Neraca Nasional 2008 (SNA 2008).
2. Produk Domestik Bruto pada tingkat nasional serta Produk Domestik Regional Bruto (PDRB) pada tingkat regional (provinsi/kabupaten/kota) menggambarkan kemampuan suatu wilayah untuk menciptakan nilai tambah pada suatu waktu tertentu. Untuk menyusun PDB maupun PDRB digunakan 2 pendekatan, yaitu lapangan usaha dan pengeluaran. Keduanya menyajikan komposisi data nilai tambah dirinci menurut sumber kegiatan ekonomi (lapangan usaha) dan

TECHNICAL NOTES

1. *The method used to estimate national accounts statistics is based on the standard guidelines formed by United Nation known as System of National Accounts (SNA). SNA is the internationally agreed standard set of recommendations on how to compile measures of economic activity in accordance with strict accounting conventions based on economic principles. The recommendations are expressed in term of a set of concepts, definitions, classifications and accounting rules that comprise the internationally agreed standard for measuring indicators such as Gross Domestic Product (GDP). One of the improvement in the national statistical system is to re-base GDP form base year 2000 to 2010 in order to capture current economic condition. It is in line with the United Nations (UN) recommendation on 2008 SNA.*
2. *The basic measure of the value added arising from economic activity is known as Gross Domestic Product at the national level and Gross Regional Domestic Product (GRDP) at the regional level (provinces/regencies/municipalities). To compile these statistics, two approaches have been used, i.e. "production approach" and "expenditure approach". The first approach is to measure value added produced by various kinds of economic activities, while the second approach is to measure final uses of the*

menurut komponen penggunaannya. PDB maupun PDRB dari sisi lapangan usaha merupakan penjumlahan seluruh komponen nilai tambah bruto yang mampu diciptakan oleh sektor-sektor ekonomi atas berbagai aktivitas produksinya. Sedangkan dari sisi pengeluaran menjelaskan tentang penggunaan dari nilai tambah tersebut.

3. PDRB menurut lapangan usaha mengalami perubahan klasifikasi dari 9 lapangan usaha menjadi 17 lapangan usaha. PDB menurut lapangan usaha dirinci menurut total nilai tambah dari seluruh sektor ekonomi yang mencakup lapangan usaha Pertanian, Kehutanan, dan Perikanan; Pertambangan dan Penggalian; Industri Pengolahan; Pengadaan Listrik dan Gas; Pengadaan Air, Pengelolaan Sampah, Limbah dan Daur Ulang; Konstruksi; Perdagangan Besar dan Eceran, Reparasi Mobil dan Sepeda Motor; Transportasi dan Pergudangan; Penyediaan Akomodasi dan Makan Minum; Informasi dan Komunikasi; Jasa Keuangan dan Asuransi; Real Estat; Jasa Perusahaan; Administrasi Pemerintahan, Pertahanan dan Jaminan Sosial Wajib; Jasa Pendidikan; Jasa Kesehatan dan Kegiatan Sosial; dan Jasa lainnya.

country's output. In other words, GDP/GRDP is the sum of total value added produced by all economic industries (activities) and the way of using it.

3. *GRDP by industry classification changes from 9 sectors to 17 industries. GDP by industry is classified by types of economic activities such as Agriculture, Forestry and Fishing; Mining and Quarrying; Manufacturing; Electricity and Gas; Water supply, Sewerage, Waste Management and Remediation Activities; Construction; Wholesale and Retail Trade; Repair of Motor Vehicles and Motorcycles; Transportation and Storage; Accommodation and Food Service Activities; Information and Communication; Financial and Insurance Activities; Real Estate Activities; Business Activities; Public Administration; Defence and Compulsory Social Security; Education; Human Health and Social Work Activities; and Other Services Activities.*

4. PDRB menurut pengeluaran mengalami perubahan klasifikasi dimana pengeluaran konsumsi Lembaga Non Profit yang Melayani Rumah Tangga (LNPR) yang sebelumnya termasuk bagian dari pengeluaran konsumsi rumah tangga menjadi komponen terpisah. Sehingga klasifikasi PDB menurut pengeluaran dirinci menjadi 7 komponen yaitu komponen pengeluaran konsumsi rumah tangga, pengeluaran konsumsi LNPR, pengeluaran konsumsi pemerintah, pembentukan modal tetap bruto, perubahan inventori, ekspor barang dan jasa; impor barang dan jasa.
 5. Pengeluaran konsumsi rumah tangga mencakup berbagai pengeluaran konsumsi akhir rumah tangga atas barang dan jasa untuk memenuhi kebutuhan individu ataupun kelompok secara langsung. Pengeluaran rumah tangga di sini mencakup makanan dan minuman selain restoran; pakaian, alas kaki dan jasa perawatannya; perumahan dan perlengkapan rumah tangga; kesehatan dan pendidikan; transportasi dan komunikasi; restoran dan hotel serta lainnya.
 6. Laju Pertumbuhan PDRB diperoleh dari perhitungan PDRB atas dasar harga konstan. Laju pertumbuhan menunjukkan perkembangan agregat pendapatan dari satu waktu tertentu terhadap waktu sebelumnya.
4. *GRDP by expenditure classification changes where consumption expenditure Non-profit Institutions Serving Households (NPISH) previously included as part of household consumption expenditure is taken out into separate component. So that, GDP by type of expenditures is classified into: household consumption expenditure, NPISH consumption expenditure, government consumption expenditure, gross fixed capital formation, changes in inventories, exports of goods and services; imports of goods and services.*
 5. *Household consumption expenditures consist of expenditures incurred by households, which are used for both individual or collective needs. Household consumptions are classified into food and beverages other than restaurants; clothing, footwear, and related maintenance services; housing and household equipment; health and education; transport and communication; restaurants and hotels; and others.*
 6. *The growth rate of the GRDP obtained from the calculation GRDP at constant prices. The rate of growth shows the development of the aggregate income of a specified time to an earlier time.*

ULASAN

PDRB merupakan total nilai barang dan jasa akhir yang dihasilkan oleh seluruh unit usaha di suatu wilayah dalam periode tertentu dimana informasi tersebut berisi tentang data nilai tambah sektoral, struktur perekonomian, pertumbuhan, ekonomi dan pendapatan per kapita. PDRB suatu daerah dapat dihitung melalui dua pendekatan, yaitu PDRB atas dasar harga konstan, dan PDRB atas dasar harga berlaku.

PDRB Kabupaten Pelalawan Tahun 2020 atas dasar harga berlaku mencapai 50.639,75 miliar rupiah. Sedangkan PDRB atas dasar harga konstan sebesar 35.107,15 miliar rupiah. Laju pertumbuhan PDRB Kabupaten Pelalawan seri 2010 pada tahun 2020 sebesar 2,24 persen.

Jika dilihat dari nilai absolutnya, baik atas harga konstan maupun atas harga berlaku, pertumbuhan ekonomi sektor primer masih berada dibawah pertumbuhan sektor sekunder dan tersier. Hal ini mengakibatkan peran sektor primer dalam pembentukan PDRB mulai mengalami pergeseran ke sektor sekunder dan tersier

DESCRIPTION

GRDP is the total value of final goods and services produced by all business units in an area with in a certain period in which the information is contained on a data value-added sectors, economic structure, growth, economy and income per capita. The GRDP of a region can be calculated through two approaches, namely the GRDP based on constant price, and GRDP based on current price.

The value of GRDP based on current price in Pelalawan Regency year 2020 was 50.639,75 billion rupiahs. Meanwhile, the GRDP based on constant price was about 35.107,15 billion. The GRDP growth series 2010 of Pelalawan Regency in 2020 was about 2,24 percent.

If seen from absolute value, both based on current price or constant price, the growth of primary sector are still below the growth of secondary and tertiary sectors. This resulted made the part of primary sectors role in the formation of the GRDP began to shift to secondary and tertiary sectors.

Tabel
Table 12.1

Produk Domestik Regional Bruto Atas Dasar Harga Berlaku Menurut Lapangan Usaha di Kabupaten Pelalawan (miliar rupiah), 2016-2020
Gross Regional Domestic Product at Current Market Prices by Industry in Pelalawan Regency (billion rupiahs), 2016-2020

	Lapangan Usaha/Industry	2016	2017	2018	2019^x	2020^{xx}
	(1)	(2)	(3)	(4)	(5)	(6)
A	Pertanian, Kehutanan, dan Perikanan/ <i>Agriculture, Forestry, and Fishing</i>	16 089,03	17 176,85	17 791,90	18 458,50	20 570,99
B	Pertambangan dan Penggalian/ <i>Mining and Quarrying</i>	1 075,78	1 082,41	1 288,75	1 135,77	891,24
C	Industri Pengolahan/ <i>Manufacturing</i>	20 138,83	21 441,18	22 587,20	23 439,09	24 636,28
D	Pengadaan Listrik dan Gas/ <i>Electricity and Gas</i>	12,77	15,28	16,78	18,57	20,11
E	Pengadaan Air; Pengelolaan Sampah, Limbah, dan Daur Ulang/ <i>Water Supply; Sewerage, Waste Management, and Remediation Activities</i>	2,73	2,86	2,91	2,94	2,95
F	Konstruksi/ <i>Construction</i>	944,15	1 043,48	1 121,90	1 203,58	1 178,92
G	Perdagangan Besar dan Eceran; Reparasi Mobil dan Sepeda Motor/ <i>Wholesale and Retail Trade; Repair of Motor Vehicles and Motorcycles</i>	1 263,68	1 348,24	1 442,30	1 537,12	1 430,66
H	Transportasi dan Pergudangan/ <i>Transportation and Storage</i>	95,29	100,9	106,98	111,40	101,76
I	Penyediaan Akomodasi dan Makan Minum/ <i>Accommodation and Food Service Activities</i>	79,03	84,21	88,54	91,94	77,07
J	Informasi dan Komunikasi/ <i>Information and Communication</i>	195,8	210,91	227,13	244,86	262,02

Lanjutan Tabel/Continued Table 12.1

	Lapangan Usaha/Industry	2016	2017	2018	2019*	2020**
	(1)	(2)	(3)	(4)	(5)	(6)
K	Jasa Keuangan dan Asuransi/ <i>Financial and Insurance Activities</i>	232,12	244,07	263,95	268,34	274,90
L	Real Estat/ <i>Real Estate Activities</i>	259,68	279,64	291,37	306,31	310,21
M,N	Jasa Perusahaan/ <i>Business Activities</i>	0,52	0,54	0,58	0,62	0,47
O	Administrasi Pemerintahan, Pertahanan, dan Jaminan Sosial Wajib/ <i>Public Administration and Defence; Compulsory Social Security</i>	453,29	462,77	470,28	499,51	495,70
P	Jasa Pendidikan/ <i>Education</i>	138,63	146,18	153,92	163,11	166,96
Q	Jasa Kesehatan dan Kegiatan Sosial/ <i>Human Health and Social Work Activities</i>	59,97	64,6	68,32	76,72	86,14
R,S,T,U	Jasa Lainnya/ <i>Other Services Activities</i>	123,57	136,52	150,68	165,73	133,37
	Produk Domestik Bruto/ Gross Domestic Product	41 164,87	43 840,64	46 073,49	47 724,11	50 639,75

Catatan/Note: * Angka Sementara/ Preliminary Figures, ** Angka sangat Sementara/Very Preliminary Figures

Sumber/Source: BPS, berbagai sensus, survei dan sumber lain/BPS-Statistics Indonesia, various census, survey, and other sources

Tabel 12.2
Table

Produk Domestik Regional Bruto Atas Dasar Harga Konstan 2010 Menurut Lapangan Usaha di Kabupaten Pelalawan (miliar rupiah), 2016-2020
Gross Regional Domestic Product at 2010 Constant Market Prices by Industry in Pelalawan Regency (billion rupiahs), 2016-2020

	Lapangan Usaha/Industry	2016	2017	2018	2019 ^x	2020 ^{xx}
	(1)	(2)	(3)	(4)	(5)	(6)
A	Pertanian, Kehutanan, dan Perikanan/ <i>Agriculture, Forestry, and Fishing</i>	11 355,69	11 850,03	12 245,25	12 624,44	13 159,54
B	Pertambangan dan Penggalian/ <i>Mining and Quarrying</i>	648,6	632,65	624,41	595,35	617,16
C	Industri Pengolahan/ <i>Manufacturing</i>	15 922,83	16 567,47	17 233,78	18 044,05	18 394,22
D	Pengadaan Listrik dan Gas/ <i>Electricity and Gas</i>	8,49	9,11	9,80	10,31	11,08
E	Pengadaan Air; Pengelolaan Sampah, Limbah, dan Daur Ulang/ <i>Water Supply; Sewerage, Waste Management, and Remediation Activities</i>	2,19	2,23	2,26	2,27	2,28
F	Konstruksi/ <i>Construction</i>	681,43	724,49	745,80	780,24	761,40
G	Perdagangan Besar dan Eceran; Reparasi Mobil dan Sepeda Motor/ <i>Wholesale and Retail Trade; Repair of Motor Vehicles and Motorcycles</i>	810,58	851,19	892,63	926,14	831,91
H	Transportasi dan Pergudangan/ <i>Transportation and Storage</i>	68,51	70,12	71,81	73,13	64,78
I	Penyediaan Akomodasi dan Makan Minum/ <i>Accommodation and Food Service Activities</i>	49,57	51,19	52,94	54,48	45,29
J	Informasi dan Komunikasi/ <i>Information and Communication</i>	171,42	181,09	191,60	202,28	216,88

Lanjutan Tabel/Continued Table 12.2

	Lapangan Usaha/Industry	2016	2017	2018	2019*	2020**
	(1)	(2)	(3)	(4)	(5)	(6)
K	Jasa Keuangan dan Asuransi/ <i>Financial and Insurance Activities</i>	165,4	169,87	176,78	176,87	182,12
L	Real Estat/ <i>Real Estate Activities</i>	191,37	198,2	203,82	210,37	212,49
M,N	Jasa Perusahaan/ <i>Business Activities</i>	0,38	0,39	0,40	0,42	0,31
O	Administrasi Pemerintahan, Pertahanan, dan Jaminan Sosial Wajib/ <i>Public Administration and Defence; Compulsory Social Security</i>	359,93	362,56	364,62	381,27	368,73
P	Jasa Pendidikan/ <i>Education</i>	93,07	95,85	98,99	102,58	103,73
Q	Jasa Kesehatan dan Kegiatan Sosial/ <i>Human Health and Social Work Activities</i>	40,42	41,91	43,23	46,72	51,27
R,S,T,U	Jasa Lainnya/ <i>Other Services Activities</i>	84,34	90,83	97,94	105,55	83,96
	Produk Domestik Bruto/ Gross Domestic Product	30 654,22	31 899,18	33 056,06	34 336,47	35 107,15

Catatan/Note: * Angka Sementara/ Preliminary Figures, ** Angka sangat Sementara/Very Preliminary Figures

Sumber/Source: BPS, berbagai sensus, survei dan sumber lain/BPS-Statistics Indonesia, various census, survey, and other sources

Tabel
Table 12.3

Distribusi Persentase Produk Domestik Regional Bruto Atas Dasar Harga Berlaku Menurut Lapangan Usaha di Kabupaten Pelalawan, 2016-2020
Percentage Distribution of Gross Regional Domestic Product at Current Market Prices by Industry in Pelalawan Regency, 2016-2020

Lapangan Usaha/Industry	2016	2017	2018	2019 ^x	2020 ^{xx}
(1)	(2)	(3)	(4)	(5)	(6)
A Pertanian, Kehutanan, dan Perikanan/ <i>Agriculture, Forestry, and Fishing</i>	39,08	39,18	38,62	38,68	40,62
B Pertambangan dan Penggalian/ <i>Mining and Quarrying</i>	2,61	2,47	2,80	2,38	1,76
C Industri Pengolahan/ <i>Manufacturing</i>	48,92	48,91	49,02	49,12	48,65
D Pengadaan Listrik dan Gas/ <i>Electricity and Gas</i>	0,03	0,03	0,04	0,04	0,04
E Pengadaan Air; Pengelolaan Sampah, Limbah, dan Daur Ulang/ <i>Water Supply; Sewerage, Waste Management, and Remediation Activities</i>	0,01	0,01	0,01	0,01	0,01
F Konstruksi/ <i>Construction</i>	2,29	2,38	2,44	2,52	2,33
G Perdagangan Besar dan Eceran; Reparasi Mobil dan Sepeda Motor/ <i>Wholesale and Retail Trade; Repair of Motor Vehicles and Motorcycles</i>	3,07	3,07	3,13	3,22	2,83
H Transportasi dan Pergudangan/ <i>Transportation and Storage</i>	0,23	0,23	0,23	0,23	0,20
I Penyediaan Akomodasi dan Makan Minum/ <i>Accommodation and Food Service Activities</i>	0,19	0,19	0,19	0,19	0,15
J Informasi dan Komunikasi/ <i>Information and Communication</i>	0,49	0,48	0,49	0,51	0,52
K Jasa Keuangan dan Asuransi/ <i>Financial and Insurance Activities</i>	0,56	0,56	0,57	0,56	0,54

Lanjutan Tabel/Continued Table 12.3

Lapangan Usaha/Industry		2016	2017	2018	2019*	2020**
(1)		(2)	(3)	(4)	(5)	(6)
L	Real Estat/ <i>Real Estate Activities</i>	0,63	0,64	0,63	0,64	0,61
M,N	Jasa Perusahaan/ <i>Business Activities</i>	0,00	0,00	0,00	0,00	0,00
O	Administrasi Pemerintahan, Pertahanan, dan Jaminan Sosial Wajib/ <i>Public Administration and Defence; Compulsory Social Security</i>	1,1	1,06	1,02	1,05	0,98
P	Jasa Pendidikan/ <i>Education</i>	0,34	0,33	0,33	0,34	0,33
Q	Jasa Kesehatan dan Kegiatan Sosial/ <i>Human Health and Social Work Activities</i>	0,15	0,15	0,15	0,16	0,17
R,S,T,U	Jasa Lainnya/ <i>Other Services Activities</i>	0,3	0,31	0,33	0,35	0,26
Produk Domestik Bruto/ Gross Domestic Product		100,00	100,00	100,00	100,00	100,00

Catatan/Note: * Angka Sementara/ Preliminary Figures, ** Angka sangat Sementara/Very Preliminary Figures

Sumber/Source: BPS, berbagai sensus, survei dan sumber lain/BPS-Statistics Indonesia, various census, survey, and other sources

Tabel
Table 12.4

Laju Pertumbuhan Produk Domestik Regional Bruto Atas Dasar Harga Konstan 2010 Menurut Lapangan Usaha di Kabupaten Pelalawan (persen), 2016-2020
Growth Rate of Gross Regional Domestic Product at 2010 Constant Market Prices by Industry in Pelalawan Regency (percent), 2016-2020

Lapangan Usaha/Industry	2016	2017	2018	2019 ^x	2020 ^{xx}
(1)	(2)	(3)	(4)	(5)	(6)
A Pertanian, Kehutanan, dan Perikanan/ <i>Agriculture, Forestry, and Fishing</i>	2,55	4,35	3,34	3,10	4,24
B Pertambangan dan Penggalian/ <i>Mining and Quarrying</i>	-0,34	-2,46	-1,30	-4,65	3,66
C Industri Pengolahan/ <i>Manufacturing</i>	3,24	4,05	4,02	4,70	1,94
D Pengadaan Listrik dan Gas/ <i>Electricity and Gas</i>	18,43	7,29	7,62	5,18	7,48
E Pengadaan Air; Pengelolaan Sampah, Limbah, dan Daur Ulang/ <i>Water Supply; Sewerage, Waste Management, and Remediation Activities</i>	-0,42	1,78	1,16	0,63	0,23
F Konstruksi/ <i>Construction</i>	4,02	6,32	2,94	4,62	-2,42
G Perdagangan Besar dan Eceran; Reparasi Mobil dan Sepeda Motor/ <i>Wholesale and Retail Trade; Repair of Motor Vehicles and Motorcycles</i>	4,66	5,01	4,87	3,75	-10,17
H Transportasi dan Pergudangan/ <i>Transportation and Storage</i>	3,16	2,34	2,42	1,83	-11,41
I Penyediaan Akomodasi dan Makan Minum/ <i>Accommodation and Food Service Activities</i>	3,60	3,27	3,41	2,91	-16,86
J Informasi dan Komunikasi/ <i>Information and Communication</i>	4,64	5,64	5,81	5,57	7,21

Lanjutan Tabel/Continued Table 12.4

Lapangan Usaha/Industry		2016	2017	2018	2019*	2020**
(1)		(2)	(3)	(4)	(5)	(6)
K	Jasa Keuangan dan Asuransi/ Financial and Insurance Activities	8,60	2,71	4,07	0,05	2,97
L	Real Estat/Real Estate Activities	1,46	3,57	2,83	3,22	1,01
M,N	Jasa Perusahaan/Business Activities	2,21	2,50	3,57	3,34	-24,59
O	Administrasi Pemerintahan, Pertahanan, dan Jaminan Sosial Wajib/Public Administration and Defence; Compulsory Social Security	0,96	0,73	0,57	4,57	-3,29
P	Jasa Pendidikan/Education	0,93	2,99	3,27	3,63	1,12
Q	Jasa Kesehatan dan Kegiatan Sosial/Human Health and Social Work Activities	0,43	3,69	3,14	8,08	9,74
R,S,T,U	Jasa Lainnya/Other Services Activities	5,89	7,69	7,82	7,78	-20,45
Produk Domestik Bruto/ Gross Domestic Product		2,96	4,06	3,63	3,87	2,24

Catatan/Note: * Angka Sementara/ Preliminary Figures, ** Angka sangat Sementara/Very Preliminary Figures

Sumber/Source: BPS, berbagai sensus, survei dan sumber lain/BPS-Statistics Indonesia, various census, survey, and other sources

Tabel
Table 12.5

Produk Domestik Regional Bruto Atas Dasar Harga Berlaku Menurut Jenis Pengeluaran di Kabupaten Pelalawan (miliar rupiah), 2015-2019
Gross Regional Domestic Product at Current Market Prices by Type of Expenditure in Pelalawan Regency (billion rupiahs), 2015-2019

Jenis Pengeluaran Type of Expenditure	2015	2016	2017	2018*	2019**
(1)	(2)	(3)	(4)	(5)	(6)
Pengeluaran Konsumsi Rumah Tangga <i>Household Consumption Expenditure</i>	11 136,43	12 049,74	12 931,67	13 789,39	14 784,51
Pengeluaran Konsumsi LNPRT <i>NPISH Consumption Expenditure</i>	134,57	141,84	150,81	165,84	191,78
Pengeluaran Konsumsi Pemerintah <i>Government Consumption Expenditure</i>	985,36	1 134,36	1 181,99	1 219,62	1 317,21
Pembentukan Modal Tetap Bruto <i>Gross Fixed Capital Formation</i>	6 271,87	7 155,60	7 844,89	8 375,80	9 077,33
Perubahan Inventori <i>Changes in Inventories</i>	584,12	803,31	631,47	867,59	869,05
Ekspor Barang dan Jasa/ <i>Exports of Goods and Services</i>	19 064,08	19 880,02	21 099,81	21 718,15	21 668,94
Produk Domestik Regional Bruto/Gross Regional Domestic Product	38 176,43	41 164,87	43 840,64	46 136,38	47 908,81

Catatan/Note: * Angka Sementara/ Preliminary Figures, ** Angka sangat Sementara/Very Preliminary Figures

Sumber/Source: BPS, berbagai sensus, survei dan sumber lain/BPS-Statistics Indonesia, various census, survey, and other sources

Tabel
Table 12.6

Produk Domestik Regional Bruto Atas Dasar Harga Konstan 2010 Menurut Jenis Pengeluaran di Kabupaten Pelalawan (miliar rupiah), 2015-2019
Gross Regional Domestic Product at 2010 Constant Market Prices by Type of Expenditure in Pelalawan Regency (billion rupiahs), 2015-2019

Jenis Pengeluaran Type of Expenditure	2015	2016	2017	2018*	2019**
(1)	(2)	(2)	(3)	(4)	(5)
Pengeluaran Konsumsi Rumah Tangga <i>Household Consumption Expenditure</i>	7 685,35	8 061,34	8 364,01	8 655,80	8 972,88
Pengeluaran Konsumsi LNPRT <i>NPISH Consumption Expenditure</i>	99,35	101,26	104,15	111,07	125,26
Pengeluaran Konsumsi Pemerintah <i>Government Consumption Expenditure</i>	783,49	800,57	807,93	809,61	843,11
Pembentukan Modal Tetap Bruto <i>Gross Fixed Capital Formation</i>	4 459,13	4 687,05	4 909,93	5 121,69	5 384,54
Perubahan Inventori <i>Changes in Inventories</i>	366,49	403,82	379,37	380,78	438,06
Ekspor Barang dan Jasa/ <i>Exports of Goods and Services</i>	16 380,50	16 600,17	17 333,79	18 022,80	18 633,29
Produk Domestik Regional Bruto/Gross Regional Domestic Product	29 774,30	30 654,22	31 899,18	33 101,76	34 397,14

Catatan/Note: * Angka Sementara/ Preliminary Figures, ** Angka sangat Sementara/Very Preliminary Figures

Sumber/Source: BPS, berbagai sensus, survei dan sumber lain/BPS-Statistics Indonesia, various census, survey, and other sources

PERBANDINGAN ANTAR KABUPATEN/KOTA

REGENCY/MUNICIPAL
COMPARISON

3 Besar Kabupaten/Kota Berd penduduk Terbanyak di Provinsi Riau 2020

Regency/Municipality with the Largest Population in Riau Province

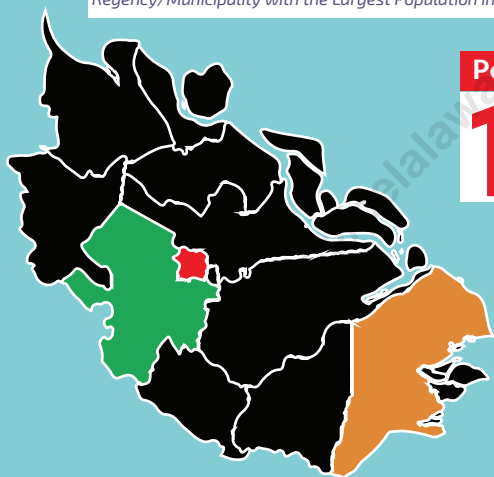

Pekanbaru

1 Jumlah
Penduduk
Total Population
983 Ribu
Thousands

Kampar

2 Jumlah
Penduduk
Total Population
841 Ribu
Thousands

Indragiri Hilir

3 Jumlah
Penduduk
Total Population
654 Ribu
Thousands

3 IPM Tertinggi menurut Kabupaten/Kota Provinsi Riau 2020

The highest HDI by Regency/Municipality in Riau Province



81,32

Pekanbaru



74,40

DUMAI



73,68

SIAK

PENJELASAN TEKNIS

1. **Jumlah penduduk dan Angka Harapan Hidup** penduduk setiap negara merupakan hasil estimasi yang merujuk pada data sensus yang dilakukan setiap negara. Misalnya Indonesia mengacu pada hasil Sensus Penduduk (SP) 2010. Estimasi tersebut memperhatikan perubahan tingkat kelahiran, kematian, dan perpindahan penduduk.
2. **Laju pertumbuhan Produk Domestik Bruto (PDB)** diperoleh dari perhitungan PDB atas dasar harga konstan. Diperoleh dengan cara mengurangi nilai PDB pada tahun ke-n terhadap nilai pada tahun ke n-1 (tahun sebelumnya), dibagi dengan nilai pada tahun ke n-1, dikalikan dengan 100 persen. Laju pertumbuhan menunjukkan perkembangan agregat pendapatan dari satu waktu tertentu terhadap waktu sebelumnya.
3. **Penduduk Miskin** adalah penduduk yang memiliki rata-rata pengeluaran perkapita perbulan dibawah garis kemiskinan. Untuk mengukur kemiskinan, BPS menggunakan konsep kemampuan memenuhi kebutuhan dasar (*basic needs approach*). Dengan pendekatan ini, kemiskinan dipandang sebagai ketidakmampuan dari sisi ekonomi untuk memenuhi kebutuhan dasar makanan dan

TECHNICAL NOTES

1. **Population data and life expectancy at birth data** of each country refer to the population census - based estimation result conducted by each country. For example, Indonesia population data refer to the result of the 2010 Population Census. The estimates took into account the trends in fertility, mortality, and migration.
2. **Growth rate of Gross Domestic Product is derived from GDP** at constant market prices. It is obtained by subtracting the value of GDP year n with the value of GDP year n-1, divided by the value of GDP year n-1 then multiplied by 100 percent. The growth rate of GDP explains the income growth during the given period.
3. **Poor population** is the population that has an average monthly per capita expenditure below the poverty line. To measure poverty, BPS uses the concept of ability to meet basic needs (*basic needs approach*). With this approach, poverty is seen as an inability on the economic side to meet basic food and non-food needs as measured by expenditure.

bukan makanan yang diukur dari sisi pengeluaran.

4. Indeks Pembangunan Manusia (IPM) diperkenalkan oleh United Nations Development Programme (UNDP) pada tahun 1990 dan dipublikasikan secara berkala dalam laporan tahunan Human Development Report (HDR). IPM menjelaskan bagaimana penduduk dapat mengakses hasil pembangunan dalam memperoleh pendapatan, kesehatan, pendidikan, dan sebagainya. IPM dibentuk oleh 3 (tiga) dimensi dasar yaitu, umur panjang dan hidup sehat, pengetahuan serta standar hidup layak. IPM merupakan indikator penting untuk mengukur keberhasilan dalam upaya membangun kualitas hidup manusia (masyarakat/penduduk). IPM dapat menentukan peringkat atau level pembangunan suatu wilayah/negara. Bagi Indonesia, IPM merupakan data strategis karena selain sebagai ukuran kinerja Pemerintah, IPM juga digunakan sebagai salah satu alokator penentuan Dana Alokasi Umum (DAU).

4. The Human Development Index (HDI) was introduced by the United Nations Development Program (UNDP) in 1990 and is published regularly in the annual Human Development Report (HDR) report. IPM explains how residents can access the results of development in obtaining income, health, education, and so on. HDI is formed by 3 (three) basic dimensions namely, long life and healthy living, knowledge and decent living standards. HDI is an important indicator to measure success in efforts to build the quality of human life (community / population). HDI can determine the ranking or level of development of a region / country. For Indonesia, HDI is a strategic data because in addition to being a measure of Government performance, HDI is also used as one of the allocators for determining the General Allocation Fund (GAF).

ULASAN

Berdasarkan hasil Sensus Penduduk Tahun 2020 yang dilaksanakan pada bulan September, jumlah penduduk di Provinsi Riau berjumlah 6,39 juta jiwa. Secara regional, kabupaten/kota yang memiliki jumlah penduduk terbanyak adalah Kota Pekanbaru, yakni 983 ribu jiwa. Sedangkan Kabupaten Kepulauan Meranti menjadi kabupaten/kota dengan jumlah penduduk terendah.

Kondisi perekonomian suatu daerah dapat dilihat dari beberapa indikator, diantaranya laju pertumbuhan PDRB, pendapatan perkapita dan inflasi. Selain menjadi indikator ekonomi, laju pertumbuhan PDRB juga menjadi indikator kemakmuran suatu daerah. Laju pertumbuhan PDRB Kabupaten Pelalawan tahun 2020 sebesar 2,24%, sementara Provinsi Riau sebesar -1,12%.

Tingkat keberhasilan pembangunan suatu daerah bisa diukur dari tingkat kemiskinan dan indeks pembangunan manusia. Persentase penduduk miskin di Provinsi Riau sebanyak 6,82 persen. Kabupaten/kota dengan persentase penduduk miskin tertinggi adalah Kabupaten Kepulauan Meranti, sedangkan Kabupaten Pelalawan memiliki 9,16% penduduk miskin di tahun 2020. Dari aspek pembangunan manusia, nilai IPM Kabupaten Pelalawan sebesar 71,56. Nilai tersebut masih berada dibawah IPM Provinsi Riau.

DESCRIPTION

Based on the results of 2020 Population Census that held in September, population of Riau Province is 6,39 million people. Regionally, the Regency/Municipal that has the largest population is the city of Pekanbaru, which is 983 thousand people. While Kepulauan Meranti became a Regency/Municipal with the lowest population.

The economic conditions of an area can be seen from several indicators, including the GDP growth rate, per capita income and inflation. In addition to being economic indicators, the rate of GDP growth is also an indicator of prosperity of a region. Pelalawan Regency GDP growth rate in 2020 amounted to 2,24%, while the Province of Riau at -1,12%.

The success rate of region development can be measured by the level of poverty and human development index. Percentage of poor in the province of Riau as many as 6,82%. Regency/Municipality that have the highest number of poor people is Kepulauan Meranti Regency, Pelalawan Regency has 9,16% poor inhabitants in 2020. From the aspect of human development, the HDI value of Pelalawan Regency is 71,56. This value is under the Riau Provincial HDI value.

Tabel
Table 13.1

Jumlah Penduduk Menurut Kabupaten/Kota di Provinsi Riau (ribu), 2016-2020
Population by Regency/Municipality in Riau Province (thousand), 2016-2020

Kabupaten/Kota Regency/Municipality	2016¹	2017¹	2018¹	2019¹	2020²
(1)	(2)	(3)	(4)	(5)	(6)
Kabupaten/Regency					
Kuantan Singingi	317,93	321,21	324,41	327,31	334,94
Indragiri Hulu	417,73	425,89	433,93	441,78	444,55
Indragiri Hilir	713,03	722,23	731,39	740,59	654,91
Pelalawan	417,49	438,78	460,78	483,62	390,05
Siak	453,05	465,41	477,67	489,99	457,94
Kampar	812,70	832,38	851,83	871,11	841,33
Rokan Hulu	616,46	641,20	666,41	692,12	561,38
Bengkalis	551,68	559,08	566,22	573,00	565,57
Rokan Hilir	662,24	679,66	697,21	714,49	637,16
Kepulauan Meranti	182,15	183,29	184,37	185,51	206,12
Kota/Municipality					
Pekanbaru	1 064,56	1 091,08	1 117,35	1 143,35	983,36
Dumai	291,90	297,63	303,29	308,81	316,78
Riau	6 500,97	6 657,91	6 814,90	6 971,74	6 394,09

Sumber/Source: ¹ BPS, Proyeksi Penduduk Indonesia 2010–2035/BPS-Statistics Indonesia, Indonesia Population Projection 2010–2035

² BPS, Sensus Penduduk (SP) 2020/BPS-Statistics Indonesia, 2020 Population Census

Tabel
Table 13.2

Laju Pertumbuhan Produk Domestik Regional Bruto Atas Dasar Harga Konstan 2010 Menurut Kabupaten/Kota di Provinsi Riau (persen), 2016-2020
Rate of Growth of Gross Regional Domestic Products at Constant 2010 Prices by Regency/Municipality in Riau Province (percent), 2016-2020

Kabupaten/Kota Regency/Municipality	2016	2017	2018	2019 ^x	2020 ^{xx}
(1)	(2)	(3)	(4)	(5)	(6)
Kabupaten/Regency					
Kuantan Singingi	3,89	4,43	4,65	4,62	0,98
Indragiri Hulu	3,69	4,02	3,47	3,78	-0,12
Indragiri Hilir	4,68	4,56	3,59	4,19	0,34
Pelalawan	2,96	4,10	3,75	3,91	2,24
Siak	0,35	0,95	1,09	1,52	-0,10
Kampar	2,80	3,00	1,90	3,88	-0,90
Rokan Hulu	4,77	5,43	4,17	4,93	1,51
Bengkalis	-2,54	-1,71	-1,62	-1,86	-3,30
Rokan Hilir	1,97	1,59	-0,12	0,68	-0,96
Kepulauan Meranti	3,20	3,32	4,01	2,66	0,43
Kota/Municipality					
Pekanbaru	5,68	6,12	5,39	6,01	-4,38
Dumai	4,14	4,47	5,21	5,61	-1,05
Riau	2,18	2,68	2,71	2,84	-1,12

Catatan/Note: * Angka Sementara/ Preliminary Figures, ** Angka sangat Sementara/Very Preliminary Figures

Sumber/Source: BPS, berbagai sensus, survei dan sumber lain/BPS-Statistics Indonesia, various census, survey, and other sources

Tabel
Table 13.3**Jumlah Penduduk Miskin Menurut Kabupaten/Kota di
Provinsi Riau (ribu), 2016-2020**
**Number of Poor Population by Regency/Municipality in Riau
Province (thousand), 2016-2020**

Kabupaten/Kota Regency/Municipality	2016	2017	2018	2019	2020
(1)	(2)	(3)	(4)	(5)	(6)
Kabupaten/Regency					
Kuantan Singingi	31,22	31,95	32,10	31,22	29,34
Indragiri Hulu	29,73	26,42	27,22	26,66	26,66
Indragiri Hilir	56,82	55,40	51,42	48,29	44,29
Pelalawan	45,35	44,40	44,29	45,98	45,88
Siak	24,86	26,83	25,81	24,49	25,38
Kampar	67,68	66,33	69,32	66,81	65,30
Rokan Hulu	67,42	69,24	72,28	72,21	73,35
Bengkalis	37,49	38,19	35,11	35,83	36,96
Rokan Hilir	52,40	53,19	48,92	49,80	48,85
Kepulauan Meranti	56,18	53,05	51,17	49,89	47,10
Kota/Municipality					
Pekanbaru	32,49	33,09	31,62	28,60	30,40
Dumai	13,76	13,53	11,19	10,95	9,88
Riau	515,40	514,62	500,44	490,72	483,39

Catatan/Note: Referensi waktu adalah Maret/Time reference applied is March

Sumber/Source: Survei Sosial Ekonomi Nasional/National Socio Economic Survey

Tabel
Table 13.4

**Indeks Pembangunan Manusia Menurut Kabupaten/Kota
di Provinsi Riau, 2016-2020**
*Human Development Index by Regency/Municipality in Riau
Province, 2016-2020*

Kabupaten/Kota Regency/Municipality	2016	2017	2018	2019	2020
(1)	(2)	(3)	(4)	(5)	(6)
Kabupaten/Regency					
Kuantan Singingi	68,66	69,53	69,96	70,78	70,31
Indragiri Hulu	68,67	68,97	69,66	70,05	69,83
Indragiri Hilir	65,35	66,17	66,51	66,84	66,54
Pelalawan	70,21	70,59	71,44	71,85	71,56
Siak	72,70	73,18	73,73	74,07	73,68
Kampar	71,39	72,19	72,50	73,15	72,83
Rokan Hulu	67,86	68,67	69,36	69,93	69,38
Bengkalis	71,98	72,27	72,94	73,44	73,46
Rokan Hilir	67,52	67,84	68,73	69,40	69,15
Kepulauan Meranti	63,90	64,70	65,23	65,93	65,50
Kota/Municipality					
Pekanbaru	79,69	79,97	80,66	81,35	81,32
Dumai	72,96	73,46	74,06	74,64	74,40
Riau	71,20	71,79	72,44	73,00	72,71

Sumber/Source: Diolah dari Hasil Sensus, Survei, dan Berbagai Sumber Lainnya/*Based on Census, Surveys, and Other Sources*

Tabel
Table 13.5

**Tingkat Pengangguran Terbuka (TPT) Menurut Kabupaten/
Kota di Provinsi Riau, 2018-2020**
*Unemployment Rate by Regency/Municipality in Riau
Province, 2018-2020*

Kabupaten/Kota Regency/Municipality	2018	2019	2020
(1)	(2)	(3)	(4)
Kabupaten/Regency			
Kuantan Singingi	5,79	4,82	5,21
Indragiri Hulu	4,53	4,79	4,91
Indragiri Hilir	3,96	4,55	4,35
Pelalawan	5,12	4,67	5,99
Siak	4,06	4,13	5,80
Kampar	5,19	5,65	6,15
Rokan Hulu	5,23	4,51	4,42
Bengkalis	9,76	9,28	9,31
Rokan Hilir	5,82	4,79	4,80
Kepulauan Meranti	6,47	5,93	7,94
Kota/Municipality			
Pekanbaru	8,11	7,74	8,56
Dumai	5,87	6,30	8,19
Riau	5,98	5,76	6,32

Sumber/Source: BPS, Survei Angkatan Kerja Nasional (Sakernas) Agustus/BPS-Statistics, August National Labor Force Survey

Tabel
Table 13.6

Persentase Penduduk Miskin Menurut Kabupaten/Kota di Provinsi Riau, 2016-2020
Percentage of Poor People by Regency/Municipality in Riau Province, 2016-2020

Kabupaten/Kota Regency/Municipality	2016	2017	2018	2019	2020
(1)	(2)	(3)	(4)	(5)	(6)
Kabupaten/Regency					
Kuantan Singingi	9,85	9,97	9,92	9,56	8,91
Indragiri Hulu	7,15	6,94	6,3	6,06	5,96
Indragiri Hilir	7,99	7,7	7,05	6,54	5,93
Pelalawan	11	10,25	9,73	9,62	9,16
Siak	5,52	5,8	5,44	5,03	5,09
Kampar	8,38	8,02	8,18	7,71	7,38
Rokan Hulu	11,05	10,91	10,95	10,53	10,31
Bengkalis	6,82	6,85	6,22	6,27	6,40
Rokan Hilir	7,97	7,88	7,06	7,01	6,72
Kepulauan Meranti	30,89	28,99	27,79	26,93	25,28
Kota/Municipality					
Pekanbaru	3,07	3,05	2,85	2,52	2,62
Dumai	4,74	4,57	3,71	3,56	3,16
Riau	7,98	7,78	7,39	7,08	6,82

Catatan/Note: Referensi waktu adalah Maret/Time reference applied is March
Sumber/Source: Survei Sosial Ekonomi Nasional/National Socio Economic Survey

Tabel
Table 13.7

**Upah Minimum Kabupaten/Kota (UMK) di Provinsi Riau
(Rupiah), 2016-2020**
*Population by Regency/Municipality in Riau Province
(rupiah), 2016-2020*

Kabupaten/Kota Regency/Municipality	2016	2017	2018	2019	2020
(1)	(2)	(3)	(4)	(5)	(6)
Kabupaten/Regency					
Kuantan Singingi	2 207 700	2 389 835	2 597 989	2 806 608	3 045 450
Indragiri Hulu	2 174 473	2 440 845	2 751 076	2 820 000	2 985 193
Indragiri Hilir	2 163 658	2 342 160	2 546 162	2 750 618	2 984 696
Pelalawan	2 176 480	2 356 040	2 561 250	2 766 919	3 002 383
Siak	2 209 930	2 392 249	2 600 614	2 809 443	3 048 527
Kampar	2 138 570	2 315 002	2 516 638	2 718 724	2 950 088
Rokan Hulu	2 146 375	2 323 451	2 525 823	2 728 647	2 960 855
Bengkalis	2 480 875	2 685 547	2 919 458	3 005 582	3 261 357
Rokan Hilir	2 129 650	2 305 346	2 506 141	2 707 384	2 937 783
Kepulauan Meranti	2 163 100	2 341 556	2 545 505	2 749 909	2 983 926
Kota/Municipality					
Pekanbaru	2 146 375	2 352 577	2 557 486	2 762 852	2 997 971
Dumai	2 453 000	2 655 373	2 886 655	3 118 453	3 383 834
Riau	2 095 000	2 266 722	2 464 154	2 662 025	2 888 563

Sumber/Source: Dinas Tenaga Kerja dan Transmigrasi (Disnakertrans) Provinsi Riau/Department of Manpower and Transmigration (Disnakertrans) of Riau Province

DATA

MENCERDASKAN BANGSA

— *Enlighten The Nation* —



**BADAN PUSAT STATISTIK
KABUPATEN PELALAWAN**
BPS Statistics of Pelalawan Regency

JL Tengku Said Ja'afar, Pangkalan Kerinci
Email BPS : bps1404@bps.go.id
Homepage : <http://www.pelalawankab.bps.go.id>

ISSN 2355-455X



9 772355 455002