

KABUPATEN TAPANULI TENGAH DALAM ANGKA

Tapanuli Tengah Regency in Figures

2021



**BADAN PUSAT STATISTIK
KABUPATEN TAPANULI TENGAH**
Statistics of Tapanuli Tengah Regency

**KABUPATEN
TAPANULI TENGAH
DALAM ANGKA**

Tapanuli Tengah Regency in Figures

2 0 2 1



KABUPATEN TAPANULI TENGAH DALAM ANGKA
Tapanuli Tengah Regency in Figures
2021

ISSN: 2338-5448

No. Publikasi/*Publication Number*: 12040.2101

Katalog /*Catalog*: 1102001.1204

Ukuran Buku/*Book Size*: 14,8 cm x 21 cm

Jumlah Halaman/*Number of Pages* : I + 448 hal/*pages*

Naskah/*Manuscript*:

BPS Kabupaten Tapanuli Tengah

BPS-Statistics of Tapanuli Tengah Regency

Penyunting/*Editor*:

BPS Kabupaten Tapanuli Tengah

BPS-Statistics of Tapanuli Tengah Regency

Gambar Kover/*Cover Design*:

BPS Kabupaten Tapanuli Tengah

BPS-Statistics of Tapanuli Tengah Regency

Ilustrasi Kover/*Cover Illustration*:

Jalan Rampah-Poriaha Tapanuli Tengah

Rampah-Poriaha Road Tapanuli Tengah

Sumber Ilustrasi/*Graphics by*:

freepik.com

Diterbitkan oleh/*Published by*:

©BPS Kabupaten Tapanuli Tengah/*BPS-Statistics of Tapanuli Tengah Regency*

Dicetak oleh/*Printed by*:

CV. Rilis Grafika

Dilarang mengumumkan, mendistribusikan, mengomunikasikan, dan/atau menggandakan sebagian atau seluruh isi buku ini untuk tujuan komersil tanpa izin tertulis dari Badan Pusat Statistik.

Prohibited to announce, distribute, communicate, and/or copy part or all of this book for commercial purpose without permission from BPS-Statistics Indonesia.

TIM PENYUSUN

Penanggungjawab Umum :
Drs. Angiat Tulus Sibagariang

Penanggungjawab Teknis :
Dedy Yusmanto Saragih, SST

Penyusun :
Puspita Anggraini Kaban, S.Tr.Stat

Editor :
Ravisa Noor S.Tr.Stat
Silvia Julietty Sinaga S.Si

Gambar Kover dan Infografis:
Puspita Anggraini Kaban, S.Tr.Stat

PETA WILAYAH KABUPATEN TAPANULI TENGAH
MAP OF TAPANULI TENGAH REGENCY

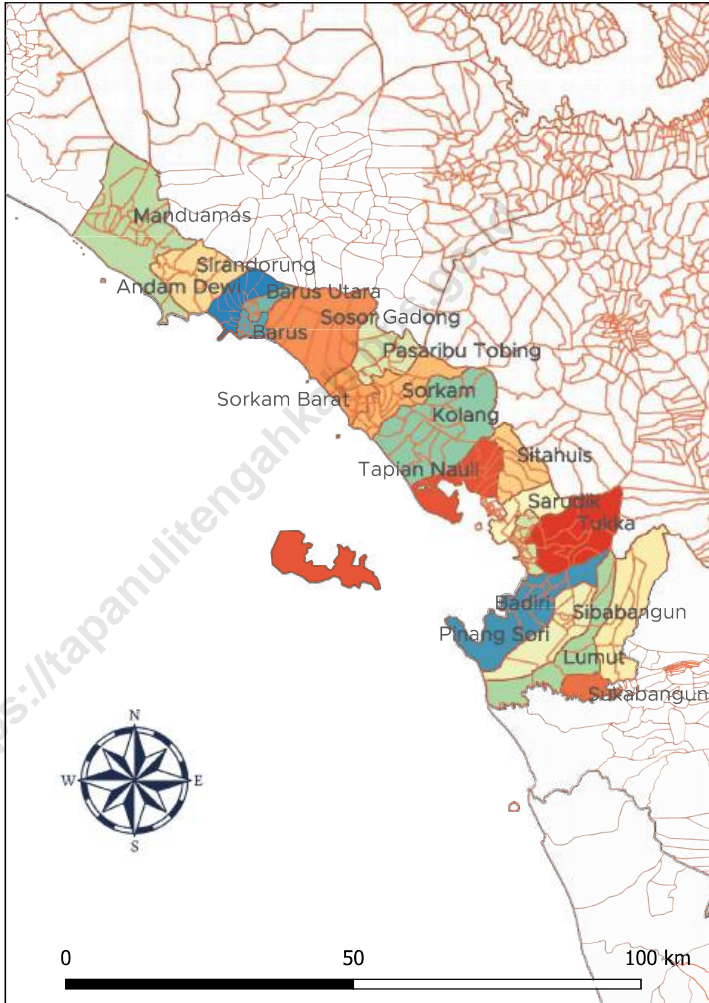

KEPALA BPS KABUPATEN TAPANULI TENGAH
CHIEF STATISTICIAN OF TAPANULI TENGAH REGENCY



Drs. ANGGIAT TULUS SIBAGARIANG



KATA PENGANTAR

Puji syukur atas Rahmat Tuhan Yang Maha Esa, sehingga Badan Pusat Statistik Kabupaten Tapanuli Tengah telah dapat menyelesaikan penyusunan buku Publikasi Kabupaten Tapanuli Tengah Dalam Angka 2021. Buku ini merupakan publikasi tahunan dan merupakan lanjutan dari Publikasi Kabupaten Tapanuli Tengah Dalam Angka 2020, berisi data dan informasi yang bersumber dari kegiatan rutin, survei, dan sensus yang dilaksanakan oleh Badan Pusat Statistik sebagai data primer, serta data sekunder yang dihimpun dari instansi pemerintah, BUMN/BUMD, dan swasta di wilayah Kabupaten Tapanuli Tengah.

Secara garis besar, publikasi yang disajikan dalam bentuk tabel dan grafik ini memuat data statistik tentang kondisi: geografi dan iklim; pemerintahan; penduduk dan ketenagakerjaan; sosial dan kesejahteraan rakyat; pertanian, kehutanan, peternakan, dan perikanan; pertambangan dan energi; pariwisata; transportasi dan komunikasi; koperasi dan perbankan; pengeluaran penduduk; serta Produk Domestik Regional Bruto.

Pada kesempatan ini kami mengucapkan terima kasih kepada semua pihak di Kabupaten Tapanuli Tengah, baik instansi pemerintah, BUMN/BUMD, maupun swasta atas dukungan dan bantuan yang diberikan sehingga Publikasi Kabupaten Tapanuli Tengah Dalam Angka 2021 ini dapat diterbitkan.

Akhirnya, semoga publikasi ini dapat membantu untuk memenuhi kebutuhan data statistik yang sangat penting bagi instansi pemerintah sebagai bahan perencanaan dan evaluasi hasil pembangunan sektoral dan lintas sektoral di wilayah Kabupaten Tapanuli Tengah, maupun bagi kalangan pengguna data lainnya.

Pandan , Februari 2021
Kepala BPS
Kabupaten Tapanuli Tengah

Drs. ANGGIAT TULUS SIBAGARIANG



PREFACE

Thanks to the grace of God Almighty, so that the BPS-Statistics of Tapanuli Tengah Regency has been able to complete the preparation of the book Publication of Tapanuli Tengah Regency in Figures 2021. This book is an annual publication and is a continuation of the Tapanuli Tengah Regency in Figures 2020, which contains data and information sourced from routine activities, surveys, and censuses conducted by the BPS-Statistics as the primary data, while secondary data are collected from government institutions, State-Owned Enterprises/Regional Owned Enterprises, and private in area of Tapanuli Tengah Regency.

Briefly, this publication of which is presented in the form of tables and graphs, containing the statistical data on: geography and climate; government; population and employment; social and welfare; agriculture, forestry, livestock, and fishery; mining and energy; tourism; transportation and communication; cooperative and banking; population expenditure; and Gross Regional Domestic Product.

On this occasion we would like to thank for all parties in Tapanuli Tengah Regency, either Regional Government institutions, State-Owned Enterprises/Regional Owned Enterprises or private, for all the support and assistance had given so that Publications of Tapanuli Tengah Regency in Figures 2021 can be published.

Finally, we hope this publication will be helpful to meet the needs of statistical data which is very important for government institution as a powerful ingredients for planning and evaluation of the results of sectoral and cross-sectoral development in Tapanuli Tengah Regency, as well as for the other data users

*Pandan , February 2021
Chief Statistician of
Tapanuli Tengah Regency*

Drs. ANGGIAT TULUS SIBAGARIANG

DAFTAR ISI / CONTENTS

	Halaman <i>Page</i>
Kata Pengantar/ <i>Preface</i>	ix
Daftar Isi/ <i>Contents</i>	xi
Daftar Tabel/ <i>List of Tables</i>	xiii
Daftar Gambar/ <i>List of Figures</i>	xliii
Daftar Singkatan/ <i>List of Abbreviations</i>	xlvii
Statistik Kunci/ <i>Key Statistics</i>	xlix
1. Geografi dan Iklim/ <i>Geography and Climate</i>	1
2. Pemerintahan/ <i>Government</i>	17
3. Penduduk dan Ketenagakerjaan/ <i>Population and Employment</i>	69
4. Sosial dan Kesejahteraan Rakyat/ <i>Social and Welfare</i>	101
5. Pertanian, Kehutanan, Peternakan, dan Perikanan/ <i>Agriculture, Forestry, Livestock, and Fishery</i>	239
6. Energi dan industri/ <i>Energy and industry</i>	289
7. Pariwisata/ <i>Tourism</i>	323
8. Transportasi dan Komunikasi/ <i>Transportation and Communication</i>	337
9. Koperasi dan Perbankan/ <i>Cooperative and Banking</i>	369
10. Pengeluaran Penduduk/ <i>Population Expenditure</i>	387
11. Sistem Neraca Regional/ <i>System of Regional Accounts</i>	401
12. Perbandingan antar Kabupaten/Kota/ <i>Province Comparison</i>	433

DAFTAR TABEL/LIST OF TABLES

Halaman
Page

1.	GEOGRAFI DAN IKLIM/GEOGRAPHY AND CLIMATE	
1.1	KEADAAN GEOGRAFI	
	GEOGRAPHY CONDITION	
1.1.1	Luas Daerah dan Jumlah Pulau Menurut Kecamatan di Kabupaten Tapanuli Tengah, 2020 <i>Total Area and Number of Islands by Subdistrict in Tapanuli Tengah Regency, 2020</i>	11
1.1.2	Ketinggian Wilayah dan Jarak ke Ibukota Kabupaten Menurut Kecamatan di Kabupaten Tapanuli Tengah, 2020 <i>Altitude and Distance to Capital of Regency by Subdistrict in Tapanuli Tengah Regency, 2020</i>	13
1.2	KEADAAN IKLIM	
	CLIMATE CONDITION	
1.2.1	Pengamatan Unsur Iklim Menurut Bulan di Stasiun Meteorologi Kelas III FL. Tobing Tapanuli Tengah, 2020 <i>Observation of Climate Elements by Months at FL.Tobing Class III Meteorology Station of Tapanuli Tengah Regency, 2020</i>	14
2.	PEMERINTAHAN/GOVERNMENT	
2.1	WILAYAH ADMINISTRATIF	
	ADMINISTRATIVE AREA	
2.1.1	Jumlah Desa ¹ /Kelurahan Menurut Kecamatan di Kabupaten Tapanuli, 2016 – 2019 <i>Number of Villages¹/Urban Community by Subdistrict in Tapanuli Tengah Regency, 2016 – 2019</i>	27
2.1.2	Jumlah Sertifikat Kepemilikan Tanah yang Diterbitkan Menurut Kecamatan dan Jenis Hak atas Tanah di Kabupaten Tapanuli Tengah, 2019 <i>Number of Land Ownership Certificate Issued by Subdistrict and Type of Land Rights in Tapanuli Tengah Regency, 2019</i>	28

2.2	DEWAN PERWAKILAN RAKYAT DAERAH	
	REGIONAL HOUSE OF REPRESENTATIVES	
2.2.1	Daftar Pemilih Tetap Pemilihan Umum Menurut Jenis Kelamin dan Kecamatan di Kabupaten Tapanuli Tengah, 2019 <i>Number of Permanent Voters in the General Election by Sex and Subdistrict in Tapanuli Tengah Regency, 2019.....</i>	29
2.2.2	Perolehan Suara Sah Partai Politik Hasil Pemilihan Umum di Kabupaten Tapanuli Tengah Menurut Partai Politik dan Kecamatan di Kabupaten Tapanuli Tengah, 2019 <i>Number of Political Party's Valid Votes Result in the General Election by Political Party and Subdistrict in Tapanuli Tengah Regency, 2019.....</i>	30
2.2.3	Perolehan Suara Sah dan Jumlah Kursi Anggota Dewan Perwakilan Rakyat Daerah (DPRD) Hasil Pemilihan Umum Menurut Daerah Pemilihan dan Partai Politik di Kabupaten Tapanuli Tengah, 2019 <i>Number of Valid Votes and Regional House of Representatives Seats Based on General Election Result by Voting Area and Political Party in Tapanuli Tengah Regency, 2019.....</i>	34
2.2.4	Jumlah Anggota Dewan Perwakilan Rakyat Daerah (DPRD) Hasil Pemilihan Umum Menurut Partai Politik dan Daerah Pemilihan di Kabupaten Tapanuli Tengah, 2019 <i>Number of Regional House of Representatives's Members Based on General Election Result by Political Party and Voting Area in Tapanuli Tengah Regency, 2019</i>	37
2.2.5	Jumlah Anggota Dewan Perwakilan Rakyat Daerah (DPRD) Hasil Pemilihan Umum Menurut Partai Politik dan Jenis Kelamin di Kabupaten Tapanuli Tengah, 2019 <i>Number of Regional House of Representatives's Members Based on General Election Result by Political Party and Sex in Tapanuli Tengah Regency, 2019.....</i>	38
2.2.6	Jumlah Anggota Dewan Perwakilan Rakyat Daerah (DPRD) Hasil Pemilihan Umum Menurut Daerah Pemilihan, Partai Politik, dan Jenis Kelamin di Kabupaten Tapanuli Tengah, 2019 <i>Number of Regional House of Representatives's Members Based on General Election Result by Voting Area, Political Party, and Sex in Tapanuli Tengah Regency, 2019.....</i>	39

2.2.7	Jumlah Anggota Dewan Perwakilan Rakyat Daerah (DPRD) Kabupaten Tapanuli Tengah Menurut Partai Politik dan Jenis Kelamin, 2020 <i>Number of Regional House of Representatives's Members by Political Party and Sex in Tapanuli Tengah Regency, 2020</i>	42
2.2.8	Jumlah Anggota Dewan Perwakilan Rakyat Daerah (DPRD) Menurut Fraksi dan Jenis Kelamin di Kabupaten Tapanuli Tengah, 2020 <i>Number of Regional House of Representatives's Members by Fraction and Sex in Tapanuli Tengah Regency, 2020</i>	43
2.2.9	Jumlah Keputusan Dewan Perwakilan Rakyat Daerah (DPRD) Menurut Jenis Keputusan di Kabupaten Tapanuli Tengah, 2016 – 2020 <i>Number of Decrees Issued by Regional House of Representatives by Type of Decree in Tapanuli Tengah Regency, 2016 - 2020</i>	44
2.2.10	Jumlah Kegiatan Dewan Perwakilan Rakyat Daerah (DPRD) Kabupaten Tapanuli Tengah Menurut Jenis Kegiatan , 2016 – 2020 <i>Number of Activities of Regional House of Representatives by Type of Activity in Tapanuli Tengah Regency, 2016 - 2020</i>	45
2.2.11	Jumlah Pengurus Partai Politik Menurut Partai Politik dan Jenis Kelamin di Kabupaten Tapanuli Tengah, 2020 <i>Number of Political Party Officials by Political Party and Sex in Tapanuli Tengah Regency, 2020</i>	46
2.3	SUMBER DAYA MANUSIA	
	HUMAN RESOURCES	
2.3.1	Jumlah Pegawai Negeri Sipil Menurut Jabatan dan Jenis Kelamin di Kabupaten Tapanuli Tengah, Desember 2019 dan Desember 2020 <i>Number of Civil Servants by Occupation and Sex in Tapanuli Tengah Regency, December 2019 and December 2020</i>	47
2.3.2	Jumlah Pegawai Negeri Sipil Menurut Tingkat Pendidikan dan Jenis Kelamin di Kabupaten Tapanuli Tengah, Desember 2019 dan Desember 2020 <i>Number of Civil Servants by Educational Level and Sex in Tapanuli Tengah Regency, December 2019 and December 2020</i>	49

2.3.3	Jumlah Pegawai Negeri Sipil Menurut Tingkat Kepangkatan dan Jenis Kelamin di Kabupaten Tapanuli Tengah, Desember 2019 dan Desember 2020 <i>Number of Civil Servants by Hierarchy and Sex in Tapanuli Tengah Regency, December 2019 and December 2020</i>	51
2.3.4	Jumlah Hakim Menurut Jenis Kelamin di Pengadilan Negeri Sibolga , 2010 – 2020 <i>Number of Judges in Sibolga District Court by Sex, 2010 - 2020</i>	53
2.4	KEUANGAN PEMERINTAH LOCAL GOVERNMENT FINANCE	
2.4.1	Realisasi Pendapatan Pemerintah Kabupaten Tapanuli Tengah Menurut Jenis Pendapatan (ribu rupiah), 2016 - 2020 <i>Actual Revenues of Tapanuli Tengah Regency Government by Kind of Revenues (thousand rupiahs), 2016 - 2020</i>	54
2.4.2	Realisasi Belanja Pemerintah Kabupaten Tapanuli Tengah Menurut Jenis Belanja (ribu rupiah), 2016 - 2020 <i>Actual Tapanuli Tengah Regency Government Expenditures by Kind of Expenditures (thousand rupiahs), 2016 - 2020</i>	57
2.4.3	Target dan Realisasi Pendapatan Pemerintah Kabupaten Tapanuli Tengah Menurut Jenis Pendapatan (ribu rupiah), 2020 <i>Target and Actual Revenues of Tapanuli Tengah Regency Government by Kind of Revenues (thousand rupiahs), 2020</i>	60
2.4.4	Target dan Realisasi Belanja Pemerintah Kabupaten Tapanuli Tengah Menurut Jenis Belanja (ribu rupiah), 2020 <i>Target and Actual Expenditures on of Tapanuli Tengah Regency Government by Kind of Expenditures (thousand rupiahs), 2020</i>	62
2.4.5	Persentase Realisasi Pendapatan Terhadap Target Pendapatan Pemerintah Kabupaten Tapanuli Tengah Menurut Jenis Pendapatan (persen), 2016–2020 <i>Percentage of Actual Revenues on Total of Revenues of Tapanuli Tengah Regency Government by Kind of Revenues (percent), 2016 – 2020</i>	63

2.4.6	Persentase Realisasi Belanja Terhadap Target Belanja Pemerintah Kabupaten Tapanuli Tengah Menurut Jenis Belanja (persen), 2016–2020 <i>Percentage of Actual Expenditures on Target of Expenditures of Tapanuli Tengah Regency Government by Kind of Expenditures (percent), 2016–2020</i>	64
2.4.7	Realisasi Penerimaan Pajak Kendaraan Bermotor Menurut Bulan di Kabupaten Tapanuli Tengah, 2020 <i>Actual Revenues of Vehicle Tax by Month in Tapanuli Tengah Regency, 2020</i>	65
2.4.8	Realisasi Penerimaan Bea Balik Nama Kendaraan Bermotor, 2020 <i>Actual Revenue of Motor Vehicles Transfer Tax in Tapanuli Tengah Regency, 2020</i>	66
3.	PENDUDUK DAN KETENAGA KERJAAN/ POPULATION AND EMPLOYMENT	
3.1	PENDUDUK POPULATION	
3.1.1	Penduduk, Laju Pertumbuhan Penduduk, Distribusi Persentase Kepadatan Penduduk, Rasio Jenis Kelamin Penduduk Menurut Kecamatan di Kabupaten Tapanuli Tengah, 2020 <i>Population, Population Growth Rate, Percentage Distribution of Population, Population Density, and Population Sex Ratio by Subdistrict in Tapanuli Tengah Regency, 2020</i>	82
3.1.2	Jumlah Penduduk Menurut Kelompok Umur dan Jenis Kelamin di Kabupaten Tapanuli Tengah, 2020 <i>Population by Age Group and Sex in Tapanuli Tengah, 2020</i>	85
3.1.3	Jumlah Penduduk Berdasarkan Kepemilikan Kartu Tanda Penduduk Menurut Kecamatan di Kabupaten Tapanuli Tengah, 2020 <i>Number of Population Based on Family Card Ownership by Subdistricts in Tapanuli Tengah Regency, 2020</i>	86
3.1.4	Jumlah Keluarga Berdasarkan Kepemilikan Kartu Keluarga Menurut Kecamatan di Kabupaten Tapanuli Tengah, 2020 <i>Number of Family Based on Family Certificate Ownership by Subdistrict in Tapanuli Tengah Regency, 2020</i>	87

3.1.5	Jumlah Akta Lahir yang Diterbitkan Menurut Jenis Kelamin dan Kecamatan di Kabupaten Tapanuli Tengah, 2020 <i>Number of Birth Certificate Issued by Sex and Subdistrict in Tapanuli Tengah Regency, 2020</i>	88
3.1.6	Jumlah Akta Lahir yang Diterbitkan Menurut Kecamatan di Kabupaten Tapanuli Tengah, 2015 - 2020 <i>Number of Birth Certificate Issued by Subdistrict in Tapanuli Tengah Regency, 2015 - 2020</i>	89
3.1.7	Jumlah Akta Kematian yang Diterbitkan Menurut Jenis Kelamin dan Kecamatan di Kabupaten Tapanuli Tengah, 2020 <i>Number of Death Certificate Issued by Sex and Subdistrict in Tapanuli Tengah Regency, 2020</i>	91
3.2	KETENAGAKERJAAN	
	EMPLOYMENT	
3.2.1	Jumlah Penduduk Berumur 15 Tahun Keatas Menurut Jenis Kegiatan Selama Seminggu yang Lalu dan Jenis Kelamin di Kabupaten Tapanuli Tengah, 2020 <i>Population 15 Years of Age and Over by Type of Activity During the Previous Week and Sex in Tapanuli Tengah Regency, 2020</i>	92
3.2.2	Penduduk Berumur 15 Tahun ke Atas Menurut Pendidikan Tertinggi yang Ditamatkan dan Jenis Kegiatan Selama Seminggu yang Lalu di Kabupaten Tapanuli Tengah, 2020 <i>Population 15 Years of Age and Over by Educational Attainment and Type of Activity During the Previous Week in Tapanuli Tengah Regency, 2020</i>	93
3.2.3	Penduduk Berumur 15 Tahun Ke Atas yang Bekerja Selama Seminggu yang Lalu Menurut Status Pekerjaan Utama dan Jenis Kelamin di Kabupaten Tapanuli Tengah, 2020 <i>Population 15 Years of Age and Over who Worked During The Previous Week by Main Employment Status and Sex in Tapanuli Tengah Regency, 2020</i>	95
3.2.4	Penduduk Berumur 15 Tahun Ke Atas yang Bekerja Selama Seminggu yang Lalu Menurut Kelompok Umur dan Jenis Kelamin di Kabupaten Tapanuli Tengah, 2020 <i>Population 15 Years of Age and Over Who Worked During the Previous Week by Age Group and Sex in Tapanuli Tengah Regency, 2020</i>	96

3.2.5	Penduduk Berumur 15 Tahun Ke Atas yang Bekerja Selama Seminggu yang Lalu Menurut Lapangan Pekerjaan dan Jenis Kelamin di Kabupaten Tapanuli Tengah, 2020 <i>Population 15 Years of Age and Over who Worked During The Previous Week by Employment Status and Sex in Tapanuli Tengah Regency, 2020.....</i>	97
3.2.6	Penduduk Berumur 15 Tahun Ke Atas Lalu Menurut Kegiatan Utama Selama Seminggu yang Lalu di Kabupaten Tapanuli Tengah, 2015 - 2020 <i>Population 15 Years of Age and Over by Main Activity During the Previous Week in Tapanuli Tengah Regency, 2015 - 2020.....</i>	98
3.2.7	Tingkat Pengangguran Terbuka (TPT) dan Tingkat Partisipasi Angkatan Kerja (TPAK) Kabupaten Tapanuli Tengah dan Provinsi Sumatera Utara (persen), 2010 – 2020 <i>Unemployment Rate (UR) and Labor Force Participation Rate (LFPR) of Tapanuli Tengah Regency and Sumatera Utara Province (percent), 2020.....</i>	100
4.	SOSIAL DAN KESEJAHTERAAN RAKYAT/SOCIAL AND WELFARE	
4.1	PENDIDIKAN	
	EDUCATION	
4.1.1	Jumlah Sekolah, Guru, dan Murid Taman Kanak-Kanak (TK) di Bawah Kementerian Pendidikan dan Kebudayaan Menurut Kecamatan di Kabupaten Tapanuli Tengah, 2019/2020 dan 2020/2021 <i>Number of Schools, Teachers, and Pupils in Kindergarten Under The Ministry of Education and Culture by Subdistrict in Tapanuli Tengah Regency, 2019/2020 and 2020/2021.....</i>	127
4.1.2	Jumlah Sekolah, Guru, dan Murid Raudatul Athfal (RA) di Bawah Kementerian Agama Menurut Kecamatan di Kabupaten Tapanuli Tengah, 2019/2020 dan 2020/2021 <i>Number of Schools, Teachers, and Pupils in Raudatul Athfal (RA) Under The Ministry of Religious Affairs by Subdistrict in Tapanuli Tengah Regency, 2019/2020 and 2020/2021.....</i>	130

4.1.3	Jumlah Sekolah, Guru, dan Murid Sekolah Dasar (SD) di Bawah Kementerian Pendidikan dan Kebudayaan Menurut Kecamatan di Kabupaten Tapanuli Tengah, 2018/2019 dan 2019/2020 <i>Number of Schools, Teachers, and Pupils in Primary Schools Under The Ministry of Education and Culture by Subdistrict in Tapanuli Tengah Regency, 2018/2019 and 2019/2020.....</i>	131
4.1.4	Jumlah Sekolah, Guru, dan Murid Madrasah Ibtidaiyah (MI) di Bawah Kementerian Agama Menurut Kecamatan di Kabupaten Tapanuli Tengah, 2018/2019 and 2019/2020 <i>Number of Schools, Teachers, and Pupils in Madrasah Ibtidaiyah (MI) Under The Ministry of Religious Affairs by Subdistrict in Tapanuli Tengah Regency, 2018/2019 and 2019/2020</i>	134
4.1.5	Jumlah Sekolah, Guru, dan Murid Sekolah Menengah Pertama (SMP) di Bawah Kementerian Pendidikan dan Kebudayaan Menurut Kecamatan di Kabupaten Tapanuli Tengah, 2019/2020 dan 2020/2021 <i>Number of Schools, Teachers, and Pupils in Lower Secondary Schools Under The Ministry of Education and Culture by Subdistrict in Tapanuli Tengah Regency, 2019/2020 and 2020/2021</i>	137
4.1.6	Jumlah Sekolah, Guru, dan Murid Madrasah Tsanawiyah (MTs) di Bawah Kementerian Agama Menurut Kecamatan di Kabupaten Tapanuli Tengah, 2018/2019 and 2019/2020 <i>Number of Schools, Teachers, and Pupils in Madrasah Tsanawiyah (MTs) Under The Ministry of Religious Affairs by Subdistrict in Tapanuli Tengah Regency, 2018/2019 and 2019/2020</i>	140
4.1.7	Jumlah Sekolah, Guru, dan Murid Sekolah Menengah Atas (SMA) di Bawah Kementerian Pendidikan dan Kebudayaan Menurut Kecamatan di Kabupaten Tapanuli Tengah, 2019/2020 dan 2020/2021 <i>Number of Schools, Teachers, and Pupils in Upper Secondary Schools Under The Ministry of Education and Culture by Subdistrict in Tapanuli Tengah Regency, 2019/2020 and 2020/2021</i>	143

4.1.8	Jumlah Sekolah, Guru, dan Murid Sekolah Menengah Kejuruan (SMK) di Bawah Kementerian Pendidikan dan Kebudayaan Menurut Kecamatan di Kabupaten Tapanuli Tengah, 2019/2020 dan 2020/2021 <i>Number of Schools, Teachers, and Pupils in Vocational High Schools Under The Ministry of Education and Culture by Subdistrict in Tapanuli Tengah Regency, 2019/2020 and 2020/2021</i>	146
4.1.9	Jumlah Sekolah, Guru, dan Murid Madrasah Aliyah (MA) di Bawah Kementerian Agama Menurut Kecamatan di Kabupaten Tapanuli Tengah, 2018/2019 and 2019/2020 <i>Number of Schools, Teachers, and Pupils in Madrasah Aliyah (MA) Under The Ministry of Religious Affairs by Subdistrict in Tapanuli Tengah Regency, 2018/2019 and 2019/2020</i>	149
4.1.10	Jumlah Desa ¹ /Kelurahan yang Memiliki Fasilitas Sekolah Menurut Kecamatan dan Tingkat Pendidikan di Kabupaten Tapanuli Tengah, 2018- 2020 <i>Number of Villages¹ /Kelurahan Having Educational Facilities by Subdistrict and Educational Level in Tapanuli Tengah Regency, 2018 - 2020</i>	152
4.1.11	Angka Partisipasi Murni (APM) dan Angka Partisipasi Kasar (APK) Menurut Jenjang Pendidikan dan Jenis Kelamin di Kabupaten Tapanuli Tengah, 2019 dan 2020 <i>Net Enrolement Rate and Gross Enrolement Rate by Education Level in Tapanuli Tengah Regency, 2019 and 2020</i>	157
4.1.12	Persentase Penduduk Berumur 15 Tahun ke Atas yang Melek Huruf Menurut Kelompok Umur di Kabupaten Tapanuli Tengah, 2019 dan 2020 <i>Literacy Rate of Population by Age Group in Tapanuli Tengah Regency, 2019 and 2020</i>	158
4.1.13	Persentase Penduduk Berusia 10 Tahun Ke Atas Menurut Kemampuan Membaca dan Menulis di Kabupaten Tapanuli Tengah, 2019 dan 2020 <i>Percentage of Population 10 Years of Age and over by Literacy Tapanuli Tengah Regency, 2019 and 2020</i>	159

4.1.14	Persentase Penduduk yang Masih Sekolah Menurut Kelompok Umur dan Jenis Kelamin di kabupaten Tapanuli Tengah, 2019 dan 2020 <i>Percentage of Population Attending School by Age Group and Sex in Tapanuli Tengah Regency, 2019 and 2020.....</i>	160
4.1.15	Persentase Penduduk Berusia 10 Tahun Ke Atas Menurut Partisipasi Sekolah dan Jenis Kelamin di Kabupaten Tapanuli Tengah, 2019 dan 2020 <i>Percentage of Population 10 Years of Age and Over by Schooling Participation and Sex of Tapanuli Tengah Regency, 2019 and 2020.....</i>	161
4.1.16	Persentase Penduduk Berusia 10 Tahun ke Atas Menurut Ijazah/ STTB Tertinggi yang Dimiliki dan Jenis Kelamin di Kabupaten Tapanuli Tengah, 2019 dan 2020 <i>Percentage of Population 10 years of Age and Over by Certificate of Attainment and Sex in Tapanuli Tengah Regency, 2019 and 2020.....</i>	162
4.2	KESEHATAN	
	HEALTH	
4.2.1	Jumlah Desa ¹ /Kelurahan Yang Memiliki Sarana Kesehatan Menurut Kecamatan di Kabupaten Tapanuli Tengah, 2018 - 2020 <i>Number of Villages¹/Kelurahan Having Health Facilities by Subdistrict in Tapanuli Tengah Regency, 2018 - 2020.....</i>	163
4.2.2	Jumlah Tenaga Kesehatan Menurut Kecamatan di Kabupaten Tapanuli Tengah, 2020 <i>Number of Health Worker by Subdistrict in Tapanuli Tengah Regency, 2020.....</i>	169
4.2.3	Jumlah Rumah Sakit Umum, Rumah Sakit Khusus, Puskesmas, Klinik Pratama, dan Posyandu Menurut Kecamatan di Kabupaten Tapanuli Tengah, 2019 dan 2020 <i>Number of General Hospital, Specialized Hospital, Public Health Center, Primary Clinic, and Integrated Health Post by Subdistrict in Tapanuli Tengah Regency, 2019 and 2020.....</i>	170
4.2.4	Laporan Kondisi Pasien Rawat Jalan dan Rawat Inap di Rumah Sakit Umum Daerah Pandan, 2020 <i>Report of Outpatient and Inpatient Condition in Pandan Regional Public Hospital, 2020.....</i>	173

4.2.5	Laporan Kondisi Pasien Menurut Penggunaan Kartu Berobat di Rumah Sakit Umum Daerah Pandan, 2020	174
	<i>Report of Outpatient and Inpatient Condition by Type of Insurance in Pandan Regional Public Hospital, 2020</i>	
4.2.6	Laporan Penyakit Terbanyak di Rumah Sakit Umum Daerah Pandan, 2020	176
	<i>Report of Most Frequent Outpatient and Inpatient Diseases in Pandan Regional Public Hospital, 2020</i>	
4.2.7	Jaringan Puskesmas di Kabupaten Tapanuli Tengah, 2020	177
	<i>Network of Public Health Center in Tengah Tapanuli Regency, 2020.....</i>	
4.2.8	Jumlah Kunjungan Pasien ke Puskesmas Menurut Jenis Penyakit Terbanyak di Kabupaten Tapanuli Tengah, 2020	178
	<i>Number of Public Health Center Visit by Type of Disease in Tapanuli Tengah Regency, 2020</i>	
4.2.9	Jumlah Anak Balita Gizi Buruk Menurut Puskesmas di Kabupaten Tapanuli Tengah, 2019 dan 2020	179
	<i>Number of Malnutrition Infant in Tapanuli Tengah Regency, 2019 and 2020.....</i>	
4.2.10	Persentase Penduduk yang Memiliki Jaminan Kesehatan Menurut Jenis Jaminan Kesehatan yang Dimiliki dan Jenis Kelamin di Kabupaten Tapanuli Tengah, 2020	180
	<i>Percentage of Population Who Have Health Insurance by Type of Health Insurance and Sex in Tapanuli Tengah Regency, 2020.....</i>	
4.2.11	Persentase Wanita Berumur 15-49 Tahun yang Berstatus Pernah Kawin Menurut Penolong Kelahiran Anak Lahir Hidup Terakhir di Kabupaten Tapanuli Tengah, 2019 dan 2020	181
	<i>Percentage of Ever Married Women Aged 15-49 Years by The Last Birth Attendant in Tapanuli Tengah Regency, 2019 and 2020.....</i>	
4.2.12	Persentase Wanita Berumur 15-49 Tahun yang Berstatus Pernah Kawin Menurut Fasilitas Tempat Melahirkan Anak Lahir Hidup Terakhir di Kabupaten Tapanuli Tengah, 2019 dan 2020	182
	<i>Percentage of Ever Married Women Aged 15-49 Years by Last Birth Facility in Tapanuli Tengah Regency, 2019 and 2020.....</i>	

4.2.13	Jumlah Akseptor Baru dan Alat Kontrasepsi yang Digunakan Menurut Kecamatan di Kabupaten Tapanuli Tengah, 2020 <i>Number of New Acceptors and Contraceptive Used by Subdistrict In Tapanuli Tengah Regency, 2020</i>	183
4.2.14	Jumlah Pasangan Usia Subur (PUS), Akseptor Aktif, dan Akseptor Baru Menurut Kecamatan di Kabupaten Tapanuli Tengah, 2020 <i>Number of Fertile Couple, Active, and New Acceptor by Subdistrict In Tapanuli Tengah Regency, 2020</i>	185
4.2.15	Jumlah Klinik KB dan Jenis Alat Kontrasepsi yang Digunakan Menurut Kecamatan di Kabupaten Tapanuli Tengah, 2020 <i>Number of Family Planning Clinics and Type of Contraceptive Used by Subdistrict In Tapanuli Tengah Regency, 2020</i>	186
4.2.16	Jumlah Institusi Keluarga Berencana (KB) di Lapangan Menurut Kecamatan di Kabupaten Tapanuli Tengah, 2020 <i>Number of Family Planning Institution by Subdistrict in Tapanuli Tengah Regency, 2020</i>	188
4.3	AGAMA DAN SOSIAL LAINNYA RELIGION AND OTHER SOCIAL AFFAIRS	
4.3.1	Jumlah Penduduk Menurut Kecamatan dan Agama yang Dianut di Kabupaten Tapanuli Tengah, 2020 <i>Population by Subdistrict and Religion in Tapanuli Tengah Regency, 2020</i>	189
4.3.2	Jumlah Tempat Peribadatan Menurut Kecamatan di Kabupaten Tapanuli Tengah, 2020 <i>Number of Places of Worship by Subdistrict and Religion in Tapanuli Tengah Regency, 2020</i>	190
4.3.3	Jumlah Desa ¹ /Kelurahan yang Mengalami Bencana Alam ² Menurut Kecamatan di Kabupaten Tapanuli Tengah, 2018–2020 <i>Number of Villages¹/Kelurahan that Had Natural Disaster² by Subdistrict in Tapanuli Tengah Regency, 2018–2020</i>	191
4.3.4	Jumlah Jemaah Haji Menurut Kecamatan dan Jenis Kelamin di Kabupaten Tapanuli Tengah , 2020 <i>Number of Hajj Pilgrims by Subdistrict and Sex in Tapanuli Tengah Regency, 2020</i>	194

4.3.5	Jumlah Jemaah Haji dan Ongkos per Orang di Kabupaten Tapanuli Tengah, 2014 - 2020 <i>Number of Hajj Pilgrim and Cost per Person in Tapanuli Tengah Regency, 2014 - 2020</i>	195
4.3.6	Jumlah Pernikahan Menurut Kecamatan di Kabupaten Tapanuli Tengah, 2020 <i>Number of Mariage by Subdistrict in Tapanuli Tengah Regency, 2020 ..</i>	196
4.3.7	Jumlah Akta Perkawinan yang Diterbitkan Menurut Kecamatan di Kabupaten Tapanuli Tengah, 2019 dan 2020 <i>Number of Marriage Certificate Issued by Subdistrict in Tapanuli Tengah Regency, 2019 and 2020</i>	197
4.3.8	Jumlah Cerai Gugat dan Cerai Talak Menurut Kecamatan di Kabupaten Tapanuli Tengah, 2019 <i>Number of Divorce by Subdistrict in Tapanuli Tengah Regency, 2019....</i>	198
4.3.9	Jumlah Akta Perceraian yang Diterbitkan Menurut Kecamatan di Kabupaten Tapanuli Tengah, 2019 dan 2020 <i>Number of Divorce Certificate Issued by Subdistrict in Tapanuli Tengah Regency, 2019 and 2020</i>	199
4.4	KEMISKINAN DAN PEMBANGUNAN MANUSIA POVERTY AND HUMAN DEVELOPMENT	
4.4.1	Garis Kemiskinan, Jumlah, dan Persentase Penduduk Miskin di Kabupaten Tapanuli Tengah, 2012–2020 <i>Poverty Line, Number and Percentage of People Under Poverty Line in Tapanuli Tengah Regency, 2012– 2020</i>	200
4.4.2	Indeks Kedalaman Kemiskinan (P_1) dan Indeks Keparahan Kemiskinan (P_2) di Kabupaten Tapanuli Tengah, 2012–2020 <i>Poverty Gap Index (P_1) and Poverty Severity Index (P_2) of Tapanuli Tengah Regency, 2012 – 2020</i>	201
4.4.3	Jumlah Keluarga Pra Sejahtera/KS I Menurut Kecamatan, 2015 - 2020 <i>Number of Pra Prosperous and 1st Properous Family by Subdistrict in Tapanuli Tengah Regency, 2015 - 2020</i>	202

4.4.4	Jumlah Penyandang Masalah Sosial Menurut Jenis Masalah Sosial dan Kecamatan di Kabupaten Tapanuli Tengah (jiwa), 2020 <i>Number of People with Social Problem by Kind of Social Problem by Subdistrict in Tapanuli Tengah Regency (person), 2020.....</i>	203
4.4.5	Komponen Indeks Pembangunan Manusia (IPM) Kabupaten Tapanuli Tengah dan Provinsi Sumatera Utara, 2018–2020 <i>Human Development Index (HDI) Components of Tapanuli Tengah Regency and Sumatera Utara Province, 2018 – 2020</i>	206
4.5	KRIMINALITAS	
	CRIME	
4.5.1	Jumlah Peristiwa Kejahatan/Pelanggaran yang Dilaporkan dan Diselesaikan Menurut Jenis Kejahatan/Pelanggaran di Kabupaten Tapanuli Tengah, 2020 <i>Number of Crime/Violation Reported and Cleared by Type of Crime/ Violation in Tapanuli Tengah Regency, 2020.....</i>	207
4.5.2	Jumlah Pelaku Kejahatan Menurut Jenis Kelamin dan Jenis Kejahatan di Kabupaten Tapanuli Tengah, 2020 <i>Number of Offender of Crime Type of Crime and Sex in Tapanuli Tengah Regency, 2020</i>	209
4.5.3	Jumlah Perkara Perdata yang Masuk dan Diselesaikan Pengadilan Negeri Sibolga Kelas II,2020 <i>Number of Civil Litigation Submitted and Settled by Class II Sibolga District Court, 2020.....</i>	211
4.5.4	Jumlah Perkara Pidana yang Masuk dan Diselesaikan Pengadilan Negeri Sibolga Kelas II Menurut Bulan, 2020 <i>Number of Criminal Case Submitted and Settled by Class II Sibolga District Court by Month, 2020.....</i>	212
4.5.5	Jumlah Perkara Perdata yang Masuk dan Diselesaikan Pengadilan Negeri Sibolga Kelas II, 2005-2020 <i>Number of Civil Litigation Submitted and Settled by Class II Sibolga District Court, 2005 - 2020</i>	213
4.5.6	Jumlah Perkara Pidana yang Masuk dan Diselesaikan Pengadilan Negeri Sibolga Kelas II, 2005-2020 <i>Number of Criminal Case Submitted and Settled by Class II Sibolga District Court, 2005-2020</i>	214

4.5.7	Perkara Pidana yang Masuk di Pengadilan Negeri Sibolga Kelas II, 2019 dan 2020 <i>Criminal Case Submitted at Class II Sibolga District Court, 2019 and 2020.....</i>	215
4.5.8	Jumlah Perkara yang Masuk dan Diputuskan Pengadilan Agama Pandan Menurut Bulan di Kabupaten Tapanuli Tengah, 2019 <i>Number of Case Submitted and Settled by Religious Court of Pandan by Month in Tapanuli Tengah Regency, 2019.....</i>	216
4.5.9	Jumlah Kasus Kekerasan pada Perempuan dan Anak Menurut Kecamatan di Kabupaten Tapanuli Tengah, 2020 <i>Number of Violence Against Women and Children Case by District in Tapanuli Tengah Regency, 2020.....</i>	217
4.5.10	Jumlah Warga Binaan Pemasyarakatan Lembaga Pemasyarakatan Kelas IIA Sibolga Menurut Jenis Perkara dan Bulan, 2020 <i>Number of Residents in Sibolga Class IIA Penitentiary by Type of Case and Month, 2020</i>	219
4.5.11	Jumlah Warga Binaan Pemasyarakatan Lembaga Pemasyarakatan Kelas IIA Sibolga Menurut Jenis Kelamin, 2020 <i>Number of Residents in Sibolga Class IIA Penitentiary by Sex, 2019.....</i>	223
4.5.12	Jumlah Warga Binaan Pemasyarakatan Lembaga Pemasyarakatan Kelas IIA Sibolga Menurut Jenis Kelamin, 2017-2020 <i>Number of Residents in Sibolga Class IIA Penitentiary by Sex, 2017-2020.....</i>	224
4.6	PERUMAHAN DAN LINGKUNGAN HOUSING AND ENVIRONMENT	
4.6.1	Persentase Rumah Tangga Menurut Status Penguasaan Bangunan Tempat Tinggal yang Ditempati di Kabupaten Tapanuli Tengah, 2018 - 2020 <i>Percentage of Household by Ownership Status of The Dwelling in Tapanuli Tengah Regency, 2018 - 2020.....</i>	225
4.6.2	Persentase Rumah Tangga Menurut Jenis Atap Rumah Terbanyak di Kabupaten Tapanuli Tengah, 2018 - 2020 <i>Percentage of Household by The Main Material of The Widest Part of Roof in Tapanuli Tengah Regency, 2018 - 2020.....</i>	226

4.6.3	Persentase Rumah Tangga Menurut Jenis Dinding Terluas di Kabupaten Tapanuli Tengah, 2018 - 2020 <i>Percentage of Household by The Main Material of The Widest Part of Walls in Tapanuli Tengah Regency, 2018 - 2020.....</i>	227
4.6.4	Persentase Rumah Tangga Menurut Jenis Lantai Terluas di Kabupaten Tapanuli Tengah, 2018 - 2020 <i>Percentage of Household by The Main Material of The Widest Part of Walls in Tapanuli Tengah Regency, 2018 - 2020.....</i>	228
4.6.5	Persentase Rumah Tangga Menurut Luas Lantai Per Kapita di Kabupaten Tapanuli Tengah, 2018 - 2020 <i>Percentage of Household by Floor Area in Tapanuli Tengah Regency, 2018 - 2020.....</i>	229
4.6.6	Persentase Rumah Tangga Menurut Sumber Air Minum di Kabupaten Tapanuli Tengah, 2018 - 2020 <i>Percentage of Household by The Main Source of Drinking Water in Tapanuli Tengah Regency, 2018 - 2020.....</i>	230
4.6.7	Persentase Rumah Tangga Menurut Sumber Penerangan Utama di Kabupaten Tapanuli Tengah, 2018 - 2020 <i>Percentage of Household by The Main Source of Lighting in Tapanuli Tengah Regency, 2018 - 2020.....</i>	231
4.6.8	Persentase Rumah Tangga Menurut Bahan Bakar Utama Untuk Memasak di Kabupaten Tapanuli Tengah, 2018 - 2020 <i>Percentage of Household by Type of Fuel Mainly Use for Cooking in Tapanuli Tengah Regency, 2018 - 2020.....</i>	232
4.6.9	Persentase Rumah Tangga Menurut Fasilitas Tempat Buang Air di Kabupaten Tapanuli Tengah, 2018 - 2020 <i>Percentage of Household by Toilet Facility in Tapanuli Tengah Regency, 2018 - 2020.....</i>	233
4.6.10	Persentase Rumah Tangga Menurut Tempat Pembuangan Air Besardi Kabupaten Tapanuli Tengah, 2018 - 2020 <i>Percentage of Household by Type Of Toilet in Tapanuli Tengah Regency, 2018 - 2020.....</i>	234

4.6.11	Persentase Rumah Tangga Menurut Fasilitas Tempat Pembuangan Akhir Kotoran/Tinja di Kabupaten Tapanuli Tengah, 2018 - 2020 <i>Percentage of Household by Toilet Facility in Tapanuli Tengah Regency, 2018 - 2020</i>	235
4.6.12	Persentase Rumah Tangga Menurut Kondisi Sanitasi di Kabupaten Tapanuli Tengah, 2018 - 2020 <i>Percentage of Household by Sanitary Conditions in Tapanuli Tengah Regency, 2018 - 2020</i>	236
4.6.13	Jumlah Layanan dan Alat Layanan Untuk Menunjang Lingkungan Hidup di Kabupaten Tapanuli Tengah, 2020 <i>Number of Services and Tools to Support the Environment in Tapanuli Tengah Regency, 2020</i>	237
5.	PERTANIAN, KEHUTANAN, PETERNAKAN, DAN PERIKANAN/ AGRICULTURE, FORESTRY, LIVESTOCK, AND FISHERY	
5.1	HORTIKULTURA	
	HORTICULTURE	
5.1.1	Luas Panen Tanaman Sayuran Menurut Kecamatan dan Jenis Tanaman di Kabupaten Tapanuli Tengah (ha), 2019 dan 2020 <i>Harvested Area of Vegetables by Subdistrict and Kind of Plant in Tapanuli Tengah Regency (ha), 2019 and 2020</i>	251
5.1.2	Produksi Tanaman Sayuran Menurut Kecamatan dan Jenis Tanaman di Kabupaten Tapanuli Tengah(kw), 2019 dan 2020 <i>Production of Vegetables by Subdistrict and Kind of Plant in Tapanuli Tengah Regency (qui), 2019 and 2020</i>	253
5.1.3	Luas Panen Tanaman Sayuran dan Buah–Buahan Semusim Menurut Jenis Tanaman di Kabupaten Tapanuli Tengah, 2018 - 2020 <i>Harvested Area of Seasonal Vegetables and Fruits by Kind of Plant in Tapanuli Tengah Regency, 2018 - 2020</i>	255
5.1.4	Produksi Tanaman Sayuran dan Buah–Buahan Semusim Menurut Jenis Tanaman di Kabupaten Tapanuli Tengah, 2018 - 2020 <i>Production of Seasonal Vegetables and Fruits by Kind of Plant in Tapanuli Tengah Regency, 2018 - 2020</i>	256

5.1.5	Luas Panen Tanaman Biofarmaka Menurut Kecamatan dan Jenis Tanaman di Kabupaten Tapanuli Tengah, 2019 dan 2020 <i>Harvested Area of Medicinal Plants by Subdistrict and Kind of Plant in Tapanuli Tengah Regency, 2019 and 2020</i>	257
5.1.6	Produksi Tanaman Biofarmaka Menurut Kecamatan dan Jenis Tanaman di Kabupaten Tapanuli Tengah, 2019 dan 2020 <i>Production of Medicinal Plants by Subdistrict and Kind of Plant in Tapanuli Tengah Regency, 2019 and 2020</i>	258
5.1.7	Luas Panen Tanaman Biofarmaka Menurut Jenis Tanaman di Kabupaten Tapanuli Tengah, 2018 - 2020 <i>Harvested Area of Medicinal Plants by Kind of Plant in Tapanuli Tengah Regency, 2018 - 2020</i>	259
5.1.8	Produksi Tanaman Biofarmaka Menurut Jenis Tanaman di Kabupaten Tapanuli Tengah, 2018 - 2020 <i>Production of Medicinal Plants by Kind of Plant in Tapanuli Tengah Regency, 2018 - 2020</i>	260
5.1.9	Produksi Buah-Buahan Menurut Jenis Tanaman dan Kecamatan di Kabupaten Tapanuli Tengah (kw), 2019 dan 2020 <i>Production of Fruits by Kind of Plant and Subdistrict in Tapanuli Tengah Regency (qui), 2019 and 2020</i>	261
5.1.10	Produksi Buah–Buahan dan Sayuran Tahunan Menurut Jenis Tanaman di Kabupaten Tapanuli Tengah, 2018 - 2020 <i>Production of Annual Fruits and Vegetables by Kind of Plant in Tapanuli Tengah Regency, 2018 - 2020</i>	267
5.2	PERKEBUNAN	
	ESTATE CROPS	
5.2.1	Luas Areal Tanaman Perkebunan Menurut Kecamatan dan Jenis Tanaman di Kabupaten Tapanuli Tengah (ha), 2019 dan 2020 <i>Planted Area of Estate Crops by Subdistrict and Type of Crops in Tapanuli Tengah Regency (ha), 2019 and 2020</i>	268
5.2.2	Produksi Perkebunan Menurut Kecamatan dan Jenis Tanaman di Kabupaten Tapanuli Tengah (ton), 2019 dan 2020 <i>Production of Estates by Subdistrict and Type of Crops in Tapanuli Tengah Regency (ton), 2019 and 2020</i>	270

5.3 TANAMAN PANGAN

FOOD CROPS

- 5.3.1 Luas Areal Tanaman Padi dan Palawija Menurut Kecamatan dan Jenis Tanaman di Kabupaten Tapanuli Tengah (ha), 2019 dan 2020
Planted Area of Paddy and Secondary Food Crops by Subdistrict and Type of Crops in Tapanuli Tengah Regency (ha), 2019 and 2020..... 272
- 5.3.2 Luas Areal Tanaman Padi dan Palawija Menurut Kecamatan dan Jenis Tanaman di Kabupaten Tapanuli Tengah (ton), 2019 dan 2020
Planted Area of Paddy and Secondary Food Crops by Subdistrict and Type of Crops in Tapanuli Tengah Regency (ton), 2019 and 2020 274

5.4 PETERNAKAN

LIVESTOCK

- 5.4.1 Populasi Ternak Besar Menurut Kecamatan dan Jenis Ternak di Kabupaten Tapanuli Tengah (ekor), 2020
Livestock Population by Sub Districts and Kind of Livestock in Tapanuli Tengah Regency (heads), 2020..... 276
- 5.4.2 Populasi Ternak Kecil Menurut Kecamatan dan Jenis Ternak di Kabupaten Tapanuli Tengah (ekor), 2020
Small Cattle Population by Sub Districts and Kind of Livestock in Tapanuli Tengah Regency (heads), 2020 277
- 5.4.3 Jumlah Ternak yang Dipotong Menurut Kecamatan dan Jenis Ternak di Kabupaten Tapanuli Tengah (ekor), 2020
Number of Slaughtered Livestock Population by Sub Districts and Kind of Livestock in Tapanuli Tengah Regency (heads), 2020 278
- 5.4.4 Produksi Daging Ternak Menurut Kecamatan dan Jenis Ternak di Kabupaten Tapanuli Tengah (kw), 2020
Meat Production of Livestock by Subdistricts and Kind of Livestock in Tapanuli Tengah Regency (qui), 2020..... 279
- 5.4.5 Populasi Ternak Unggas Menurut Kecamatan dan Jenis Ternak di Kabupaten Tapanuli Tengah (ekor), 2020
Poultry Population by Subdistrict and Kind of Poultry in Tapanuli Tengah Regency (heads), 2020..... 280

5.4.6	Produksi Daging Unggas Menurut Kecamatan dan Jenis Unggas di Kabupaten Tapanuli Tengah (kw), 2020 <i>Meat Production of Poultry by Subdistrict and Kind of Poultry in Tapanuli Tengah Regency (qui), 2020</i>	281
5.5	PERIKANAN	
	FISHERY	
5.5.1	Jumlah Rumah Tangga dan Luas Area Budidaya Menurut Jenis Perikanan Budidaya di Kabupaten Tapanuli Tengah, 2020 <i>Number of Households and Areas of Aquaculture by Kind of Aquaculture in Tapanuli Tengah Regency, 2020</i>	282
5.5.2	Jumlah Produksi Budidaya Perikanan Menurut Jenis Ikan di Kabupaten Tapanuli Tengah, 2020 <i>Total Production of Aquaculture by Kind of Fish in Tapanuli Tengah Regency, 2020</i>	283
5.5.3	Jumlah Produksi Perikanan Budidaya Menurut Triwulan di Kabupaten Tapanuli Tengah, 2020 <i>Number of Aquaculture Production by Quarter in Tapanuli Tengah Regency, 2020</i>	284
5.5.4	Produksi Perikanan Tangkap Menurut Jenis Ikan di Kabupaten Tapanuli Tengah, 2020 <i>Capture Fishery Production by Kind of Fish in Tapanuli Tengah Regency, 2020</i>	285
5.5.5	Jumlah Produksi Perikanan Tangkap Menurut Triwulan di Kabupaten Tapanuli Tengah, 2020 <i>Number of Capture Fishery Production by Quarter in Tapanuli Tengah Regency, 2020</i>	287
6.	ENERGI DAN INDUSTRI/ENERGY AND INDUSTRY	
6.1	ENERGI	
	ENERGY	
6.1.1	Daya Terpasang, Produksi, dan Distribusi Listrik PT. PLN (Persero) pada Cabang PLN Sibolga, 2019 dan 2020 <i>Installed Power, Production and Distribution of Eletricity of PT.PLN - Sibolga Branch, 2019 and 2020</i>	295

6.1.2	Volume Listrik Terjual dan Nilai Penjualan Listrik PT. PLN (Persero) pada Cabang PLN Sibolga, 2020 <i>Sold Electricity Volume and Value by Month of PT.PLN - Sibolga Branch, 2020.....</i>	296
6.1.3	Volume Pemakaian dan Nilai Penjualan Listrik Menurut Bulan dan Jenis Pelanggan pada Cabang PLN Sibolga, 2020 <i>Consumed Electricity Volume and Value by Month and Type of Consumer of PT.PLN - Sibolga Branch, 2020.....</i>	297
6.1.4	Jumlah Pelanggan, Volume, dan Nilai Air Minum yang Disalurkan oleh PDAM Menurut Kecamatan di Kabupaten Tapanuli Tengah, 2020 <i>Number of Customers, Volume, and Value of Drinking Water Distributed by PDAM by Subdistrict in Tapanuli Tengah Regency, 2019</i>	299
6.1.5	Jumlah Pelanggan, Volume, dan Nilai Air Minum yang Disalurkan oleh PDAM di Kabupaten Tapanuli Tengah, 2017 – 2020 <i>Number of Customers, Volume, and Value of Drinking Water Distributed by PDAM in Tapanuli Tengah Regency, 2017 – 2020.....</i>	300
6.1.6	Jumlah Pelanggan, Volume, dan Nilai Air Minum yang Disalurkan oleh PDAM Menurut Kategori Pelanggan di Kabupaten Tapanuli Tengah, 2020 <i>Number of Customers, Volume, and Value of Drinking Water Distributed by PDAM by Category of Customer in Tapanuli Tengah Regency, 2020.....</i>	301
6.2	INDUSTRI	
	INDUSTRY	
6.2.1	Jumlah Usaha/Perusahaan dan Tenaga Kerja Menurut Kategori Lapangan Usaha di Kabupaten Tapanuli Tengah, 2016 <i>Number of Establishments and Workers by Industrial Category in Tapanuli Tengah Regency, 2016.....</i>	302
6.2.2	Jumlah Usaha/Perusahaan dan Tenaga Kerja Menurut Skala Usaha di Kabupaten Tapanuli Tengah, 2016 <i>Number of Establishments and Workers by Business Scale in Tapanuli Tengah Regency, 2016</i>	303

6.2.3	Banyaknya Usaha/Perusahaan Menurut Status Badan Usaha di Kabupaten Tapanuli Tengah, 2016 <i>Number of Establishment by Type of Business Entity in Tapanuli Tengah Regency (units), 2016</i>	304
6.2.4	Jumlah Surat Izin Usaha Perdagangan (SIUP) yang Diterbitkan Menurut Golongan Usaha dan Bentuk Badan Hukum di Kabupaten Tapanuli Tengah, 2019 dan 2020 <i>Number of Trading Business Licenses Issued by Scale of Establishment and Legal Entity in Tapanuli Tengah Regency, 2019 and 2020</i>	305
6.2.5	Jumlah Tanda Daftar Perusahaan (TDP) yang Diterbitkan Menurut Badan Hukum di Kabupaten Tapanuli Tengah, 2019 dan 2020 <i>Number of Certificate of Company Registration Issued by Legal Entity in Tapanuli Tengah Regency, 2019 and 2020</i>	306
6.2.6	Kegiatan Pendaftaran Izin dan Non Izin di Kabupaten Tapanuli Tengah Keadaan Bulan Januari s/d Desember di Kabupaten Tapanuli Tengah, 2019 dan 2020 <i>License and Non Licence Registration Activities from January to December in Tapanuli Tengah Regency, 2019 and 2020</i>	307
6.2.7	Jumlah Industri Kecil dan Menengah Menurut Kecamatan dan Kategori Industri di Kabupaten Tapanuli Tengah, 2020 <i>Establishment of Small and Medium Industry by Subdistrict and Category of Industry in Tapanuli Tengah Regency, 2020</i>	310
6.2.8	Jumlah Industri Kecil Menurut Kecamatan di Kabupaten Tapanuli Tengah, 2020 <i>Establishment of Small Industry by Subdistrict in Tapanuli Tengah Regency, 2020</i>	311
6.2.9	Jumlah Tenaga Kerja Pada Perusahaan/Usaha Industri Pengolahan Menurut Skala Perusahaan dan Kecamatan di Kabupaten Tapanuli Tengah, 2020 <i>Employee at Manufacturing Industry by Category of Industry and Subdistrict in Tapanuli Tengah Regency, 2020</i>	312
6.2.10	Jumlah Perusahaan/Usaha dan Tenaga Kerja Menurut Jenis Usaha dan Kecamatan di Kabupaten Tapanuli Tengah, 2020 <i>Number of Establishment and Employee by Industry and Subdistrict in Tapanuli Tengah Regency, 2020</i>	313

6.2.11	Jumlah Perusahaan/Usaha Berdasarkan Badan Usaha AMDAL,UKL/ UPL, dan SPPL, 2020 <i>Establishment of Company/Business Mandatory Amdal and UKL/UPL Business Entity, 2020</i>	320
7.	PARIWISATA/TOURISM	
7.1	Jumlah Rumah Makan/Restoran Menurut Kecamatan di Kabupaten Tapanuli Tengah, 2017–2020 <i>Number of Restaurants by Subdistrict in Tapanuli Tengah Regency, 2017–2020</i>	329
7.2	Jumlah Hotel dan Akomodasi Lainnya, Kamar, dan Tempat Tidur Menurut Kecamatan di Kabupaten Tapanuli Tengah, 2020 <i>Number of Hotel/Other Accommodation, Room and Bed by Subdistrict in Tapanuli Tengah Regency, 2020</i>	330
7.3	Jumlah Hotel dan Akomodasi Lainnya Menurut Klasifikasi di Kabupaten Tapanuli Tengah, 2016–2020 <i>Number of Hotel/Other Accomodations by Classification in Tapanuli Tengah Regency, 2016–2020</i>	331
7.4	Tingkat Penghunian Kamar Hotel (TPK) dan Rata - Rata Lama Tamu Menginap Menurut Klasifikikasi dan Bulan di Kabupaten Tapanuli Tengah, 2020 <i>Rooms Occupancy Rate (OR) and Average Length of Stay by Classification in Tapanuli Tengah Regency, 2020</i>	332
7.5	Tingkat Penghunian Kamar Hotel (TPK) dan Rata-rata Lama Tamu Menginap di Kabupaten Tapanuli Tengah, 2014 - 2020 <i>Rooms Occupancy Rate (OR) and Average Length of Stay in Tapanuli Tengah Regency, 2014 - 2020</i>	333
7.6	Objek-Objek Wisata Menurut Kecamatan dan Jarak dari Pandan di Kabupaten Tapanuli Tengah, 2020 <i>Tourism Objects by Subdistrict and Distance from Pandan, 2020</i>	334
7.7	Jumlah Kunjungan Wisatawan Asing dan Nusantara di Lokasi Obyek Wisata di Kabupaten Tapanuli Tengah, 2020 <i>Number of Foreign and Domestic Tourist Visit to Tourism Object in Tapanuli Tengah Regency, 2020</i>	335

7.8	Jumlah Cagar Budaya Menurut Kecamatan di Kabupaten Tapanuli Tengah, 2020 <i>Number of Cultural Heritage by Subdistrict in Tapanuli Tengah Regency, 2020</i>	336
8.	TRANSPORTASI DAN KOMUNIKASI/ TRANSPORTATION AND COMMUNICATION	
8.1	TRANSPORTASI TRANSPORTATION	
8.1.1	Panjang Jalan Menurut Tingkat Kewenangan Pemerintahan di Kabupaten Tapanuli Tengah (km), 2017–2020 <i>Length of Road by Status in Tapanuli Tengah Regency (km), 2017-2020</i>	345
8.1.2	Panjang Jalan Menurut Jenis Permukaan Jalan dan Kelas Jalan Aspal di Kabupaten Tapanuli Tengah (km), 2017–2020 <i>Length of Road by Type of Surface and Asphalted Class in Tapanuli Tengah Regency (km), 2017-2020</i>	346
8.1.3	Panjang Jalan Kabupaten Menurut Kondisi Jalan di Kabupaten Tapanuli Tengah (km), 2017-2020 <i>Length of Regency Road by Conditions in Tapanuli Tengah Regency (km), 2017-2020</i>	347
8.1.4	Jumlah dan Panjang Jembatan Menurut Kecamatan di Kabupaten Tapanuli Tengah, 2020 <i>Number and Length of Bridges by Subdistrict in Tapanuli Tengah Regency, 2020</i>	348
8.1.5	Jumlah Perusahaan dan Armada Angkutan Umum yang Memiliki Izin Trayek Menurut Jenis Angkutan Umum di Kabupaten Tapanuli Tengah, 2020 <i>Number of Company and The Fleet of Public Transportation Owning Route Permits by Type in Tapanuli Tengah Regency, 2020</i>	349
8.1.6	Daftar Nama Perusahaan Angkutan Umum dan Jumlah Armada di Kabupaten Tapanuli Tengah, 2020 <i>Company Name and Total Public Transportation Fleet in Tapanuli Tengah Regency, 2020</i>	350

8.1.7	Daftar Nama Perusahaan Angkutan Barang dan Jumlah Armada di Kabupaten Tapanuli Tengah, 2020 <i>Shipping Company Name and Number of Fleet in Tapanuli Tengah Regency, 2020</i>	351
8.1.8	Jumlah Kendaraan Bermotor yang Terdaftar/Membayar Pajak Menurut Bulan dan Jenis Kendaraan di Kabupaten Tapanuli Tengah (unit), 2020 <i>Number of Motor Vehicles Registered/ Paying Taxes by Month and Type of Vehicle in Tapanuli Tengah Regency (unit), 2020</i>	352
8.1.9	Banyaknya Surat Izin Mengemudi (SIM) yang Diterbitkan Menurut Jenisnya di Polres Tapanuli Tengah, 2020 <i>Number of Driving Licenses Issued by District Police Office of Tapanuli Tengah by Type of Vehicle, 2020</i>	354
8.1.10	Banyaknya Surat Izin Mengemudi (SIM) yang Diterbitkan Menurut Jenis Kelamin Pemohon di Polres Kabupaten Tapanuli Tengah, 2020 <i>Number of Driving Licenses Issued by District Police Office of Tapanuli Tengah by Applicant's Sex, 2020</i>	358
8.1.11	Banyaknya Kecelakaan Lalu Lintas dan Korban yang Tercatat di Polres Tapanuli Tengah, 2020 <i>Number of Traffic Accident and Victim Recorded in District Police Office of Tapanuli Tengah, 2020</i>	359
8.2	KOMUNIKASI	
	COMMUNICATION	
8.2.1	Jumlah Kantor Pos Pembantu Menurut Kecamatan di Kabupaten Tapanuli Tengah, 2017 – 2020 <i>Number of Post Offices Subsidiaries by Subdistrict in Tapanuli Tengah Regency, 2017 - 2020</i>	360
8.2.2	Jumlah Surat Pos yang Dikirim Menurut Bulan dan Jenis Surat Pos di Kabupaten Tapanuli Tengah, 2020 <i>Number of Postal Mail Sent by Month and Kind of Postal Mail in Tapanuli Tengah Regency, 2020</i>	361
8.2.3	Frekuensi dan Nilai Uang Wesel Pos yang Diterima dan Dibayar Menurut Bulan di Kabupaten Tapanuli Tengah, 2020 <i>Frequency and Amount of Postal Money Orders Sent and Paid by Month in Tapanuli Tengah Regency, 2020</i>	362

8.2.4	Arus Pesawat, Penumpang, Bagasi, Barang, dan Pos Paket Dalam Negeri Melalui Bandar Udara FL Tobing 2005 - 2020 <i>The Flow of Planes, Passengers, Luggages, Goods and Domestic Post Packages Through FL Tobing Airport, 2005 - 2020</i>	363
8.2.5	Jumlah Kantor Instansi Pemerintah Daerah Kabupaten Tapanuli Tengah yang Menggunakan Jaringan Internet (titik) di Kabupaten Tapanuli Tengah, 2019 <i>Number of Regional Government Offices of Tapanuli Tengah Regency that Using Internet Network in Tapanuli Tengah Regency, 2019.....</i>	365
8.2.6	Jumlah Stasiun Radio Menurut Kepemilikan dan Frekuensinya di Kabupaten Tapanuli Tengah, 2019 <i>Number of Radio Stations According to the Ownership and Frequency in Tapanuli Tengah Regency, 2019</i>	366
8.2.7	Persentase Penduduk Berumur 5 Tahun Ke Atas yang Menggunakan/ Memiliki Telepon Seluler dan Menggunakan Komputer Dalam 3 Bulan Terakhir Menurut Jenis Kelamin, 2019 dan 2020 <i>Percentage of Population Aged 5 Years and Over Who Use/Have Cellular Phone and Use Computer During The Last 3 Months by Sex in Tapanuli Tengah Regency, 2019 and 2020.....</i>	367
9.	KOPERASI DAN PERBANKAN/COOPERATIVE AND BANKING	
9.1	Jumlah Koperasi Menurut Kecamatan di Kabupaten Tapanuli Tengah, 2017 - 2020 <i>Number of Cooperative Business Unit by Subdistrict in Tapanuli Tengah Regency, 2017 - 2020.....</i>	373
9.2	Jumlah Koperasi Menurut Jenis dan Kecamatan di Kabupaten Tapanuli Tengah (unit), 2020 <i>Number of Cooperative Business Unit by Types and Subdistric in Tapanuli Tengah Regency (unit), 2020</i>	374
9.3	Jumlah Koperasi Menurut Kelompok Usaha Koperasi dan Status Keaktifan di Kabupaten Tapanuli Tengah (unit), 2020 <i>Number of Cooperative Business Unit by Cooperorate Business Group and Activity Status (unit), 2020</i>	375
9.4	Jumlah Kantor Bank Menurut Kelompok Bank di Kabupaten Tapanuli Tengah, 2019 dan 2020 <i>Number of Bank Office by Group of Bank in Tapanuli Tengah Regency, 2019 and 2020.....</i>	377

9.5	Posisi Pinjaman pada Bank Umum Menurut Sektor Ekonomi di Kabupaten Tapanuli Tengah (rupiah), 2020 <i>Outstanding of Loans of Commercial Banks by Economic Sector in Tapanuli Tengah Regency (rupiahs), 2020</i>	379
9.6	Jumlah Rekening dan Posisi Pinjaman pada Bank Umum Menurut Bulan dan Skala Bisnis di Kabupaten Tapanuli Tengah, 2020 <i>Number of Accounts and Outstanding of Loans of Commercial Banks by Months and Business Scale in Tapanuli Tengah Regency, 2020</i>	381
9.7	Jumlah Rekening dan Posisi Tabungan, Deposito, dan Giro Pada Bank Umum di Kabupaten Tapanuli Tengah, 2020 <i>Number of Accounts and Outstanding Savings, Time Deposits, and Demand Deposits of Commercial Bank in Tapanuli Tengah Regency,2020</i>	383
10.	PENGELUARAN PENDUDUK/POPULATION EXPENDITURE	
10.1	Rata-Rata Pengeluaran per Kapita Sebulan Menurut Kelompok Komoditas (rupiah) di Kabupaten Tapanuli Tengah, 2019 dan 2020 <i>Monthly Average Expenditure per Capita by Commodity Group in Tapanuli Tengah Regency (rupiahs), 2019 and 2020</i>	395
10.2	Persentase Pengeluaran per Kapita Sebulan Menurut Kelompok Komoditas di Kabupaten Tapanuli Tengah, 2019 dan 2020 <i>Percentage of Monthly Average Expenditure per Capita by Commodity Group in Tapanuli Tengah Regency, 2019 and 2020</i>	396
10.3	Persentase Penduduk Menurut Golongan Pengeluaran Per Kapita Sebulan di Kabupaten Tapanuli Tengah, 2019 dan 2020 <i>Percentage of Population by Monthly Per Capita Expenditure Class in Tapanuli Tengah Regency, 2019 dan 2020</i>	397
10.4	Persentase Pengeluaran Menurut Golongan Pengeluaran Per Kapita Sebulan di Kabupaten Tapanuli Tengah, 2019 dan 2020 <i>Percentage of Consumption by Monthly per Capita Expenditure Class in Tapanuli Tengah Regency, 2019 dan 2020</i>	398
10.5	Rata-Rata Pengeluaran per Kapita per Bulan (rupiah) dan Persentase Rata - Rata Pengeluaran per Kapita per Bulan Menurut Jenis Konsumsi di Kabupaten Tapanuli Tengah, 2012 - 2020 <i>Average per Capita Monthly Expenditure (rupiahs) and Percentage of Average per Capita Monthly Expenditure by Type of Consumption in Tapanuli Tengah Regency, 2012 – 2020</i>	399

10.6	Distribusi Pengeluaran per Kapita Sebulan Penduduk di Kabupaten Tapanuli Tengah (persen), 2019 dan 2020 <i>Distribution of Expenditure per Capita of Population of Tapanuli Tengah Regency (percent), 2019 and 2020</i>	400
11.	SISTEM NERACA REGIONAL/SYSTEM OF REGIONAL ACCOUNTS	
11.1	Produk Domestik Regional Bruto Atas Dasar Harga Berlaku Menurut Lapangan Usaha di Kabupaten Tapanuli Tengah (miliar rupiah), 2016 – 2020 <i>Gross Regional Domestic Product at Current Market Prices by Industry in Tapanuli Tengah Regency (billion rupiahs), 2016 – 2020</i>	415
11.2	Produk Domestik Regional Bruto Atas Dasar Harga Konstan 2010 Menurut Lapangan Usaha di Kabupaten Tapanuli Tengah (miliar rupiah), 2016 – 2020 <i>Gross Regional Domestic Product at 2010 Constant Market Prices by Industry in Tapanuli Tengah Regency (billion rupiahs), 2016 – 2020</i>	417
11.3	Distribusi Persentase Produk Domestik Regional Bruto Atas Dasar Harga Berlaku Menurut Lapangan Usaha di Kabupaten Tapanuli Tengah, 2016 – 2020 <i>Percentage Distribution of Gross Regional Domestic Product at Current Market Prices by Industry in Tapanuli Tengah Regency, 2016 – 2019</i>	419
11.4	Laju Pertumbuhan Produk Domestik Regional Bruto Atas Dasar Harga Konstan 2010 Menurut Lapangan Usaha (persen), 2016 – 2020 <i>Growth Rate of Gross Regional Domestic Product at 2010 Constant Market Prices by Industry in Tapanuli Tengah Regency (percent), 2016 – 2020</i>	421
11.5	Indeks Harga Implisit Produk Domestik Regional Bruto Menurut Lapangan Usaha di Kabupaten Tapanuli Tengah, 2016 - 2020 <i>Implicit Price Indices of Gross Regional Domestic Product by Industry in Tapanuli Tengah Regency, 2016 - 2020</i>	423
11.6	Laju Pertumbuhan Indeks Harga Implisit Produk Domestik Regional Bruto Menurut Lapangan Usaha (persen), 2016 - 2020 <i>Growth Rate of Implicit Price Indices of Gross Regional Domestic Product by Industry in Tapanuli Tengah Regency (percent), 2016 - 2020</i>	425

11.7	<p>Produk Domestik Regional Bruto Atas Dasar Harga Berlaku Menurut Jenis Pengeluaran di Kabupaten Tapanuli Tengah (miliar rupiah), 2016 – 2019</p> <p><i>Gross Regional Domestic Product at Current Market Prices by Type of Expenditure in Tapanuli Tengah Regency (billion rupiahs), 2016 – 2019.....</i></p>	427
11.8	<p>Produk Domestik Regional Bruto Atas Dasar Harga Konstan 2010 Menurut Jenis Pengeluaran (miliar rupiah) di Kabupaten Tapanuli Tengah, 2016 – 2019</p> <p><i>Gross Regional Domestic Product at 2010 Constant Market Prices by Type of Expenditure in Tapanuli Tengah Regency (billion rupiahs), 2016 – 2019.....</i></p>	429
11.9	<p>Produk Domestik Regional Bruto Perkapita Kabupaten Tapanuli Tengah (rupiah), 2015 - 2020</p> <p><i>Gross Regional Domestic Product Percapita Tapanuli Tengah Regency (rupiahs), 2015 - 2020.....</i></p>	431
12.	PERBANDINGAN ANTAR KABUPATEN/ KOTA/PROVINCE COMPARISON	
12.1	<p>Penduduk, Laju Pertumbuhan Penduduk, Distribusi Persentase Penduduk, Kepadatan Penduduk, Rasio Jenis Kelamin Penduduk Menurut Kabupaten/Kota di Provinsi Sumatera Utara, 2010 dan 2020</p> <p><i>Population, Population Growth Rate, Percentage Distribution of Population, Population Density, and Population Sex Ratio by Regency/ Municipality in Sumatera Utara Province, 2010 and 2020</i></p>	439
12.2	<p>Jumlah Penduduk Miskin Menurut Kabupaten/Kota di Provinsi Sumatera Utara (ribu), 2016 – 2020</p> <p><i>Number of Poor Population by Regency/Municipality in Sumatera Utara Province (thousand), 2016 – 2020</i></p>	443
12.3	<p>Indeks Pembangunan Manusia Menurut Kabupaten/Kota di Provinsi Sumatera Utara, 2016 – 2020</p> <p><i>Human Development Index by Regency/Municipality in Sumatera Utara Province, 2016 – 2020.....</i></p>	444



12.4	Laju Pertumbuhan Produk Domestik Regional Bruto Atas Dasar Harga Konstan 2010 Menurut Kabupaten/Kota di Provinsi Sumatera Utara (persen), 2016 - 2020 <i>Growth Rate of Gross Regional Domestic Product at 2010 Constant Market Prices by Regency/Municipality in Sumatera Utara Province(percent), 2016 – 2020</i>	445
12.5	Produk Domestik Regional Bruto Per Kapita Atas Dasar Harga Berlaku Menurut Kabupaten/Kota di Provinsi Sumatera Utara (ribu rupiah), 2016 - 2020 <i>Gross Regional Domestic Product Per Capita at Current Market Price by Regency/ Municipality (thousands rupiahs), 2016 - 2020</i>	447

<https://tapanulitengahkab.bps.go.id>

DAFTAR GAMBAR/LIST OF FIGURES

		Halaman Page
1.1	Lima Kecamatan Terluas di Kabupaten Tapanuli Tengah (%), 2020 <i>Five Largest Subdistrict in Tapanuli Tengah Regency (%), 2020</i>	9
2.1	Jumlah Pegawai Negeri Sipil Menurut Jabatan di Kabupaten Tapanuli Tengah, Desember 2020 <i>Number of Civil Servants by Occupation in Tapanuli Tengah Regency, December 2020</i>	25
3.1	Hasil Sensus Penduduk 2020 Kabupaten Tapanuli Tengah Menurut Kelompok Umur Generasi <i>2020 Population Census Result of Tapanuli Tengah Regency by Generation Age Group</i>	81
4.1	Indeks Pembangunan Manusia (IPM) Kabupaten Tapanuli Tengah dan Provinsi Sumatera Utara, 2018 - 2020..... <i>Human Development Index (HDI) of Tapanuli Tengah Regency and Sumatera Utara Province, 2018 – 2020</i>	125
5.1	Populasi Ternak Besar dan Kecil di Kabupaten Tapanuli Tengah (ekor), 2020 <i>Livestock and Small Cattle Population in Tapanuli Tengah Regency (heads), 2020</i>	249
10.1	Persentase Rata - rata Pengeluaran per Kapita per Bulan Menurut Kelompok Komoditas di Kabupaten Tapanuli Tengah, 2012 - 2020... <i>Percentage of Average per Capita Monthly Expenditure by Comodity Group in Tapanuli Tengah Regency, 2012 - 2020</i>	393
11.1	Produk Domestik Regional Bruto Atas Dasar Harga Berlaku Menurut Lapangan Usaha di Kabupaten Tapanuli Tengah (miliar rupiah), 2020 <i>Gross Regional Domestic Product at Current Market Prices by Industry in Tapanuli Tengah Regency (billion rupiahs), 2020</i>	413

PENJELASAN UMUM/EXPLANATORY NOTES

Tanda-tanda, satuan-satuan, dan lain-lainnya yang digunakan dalam publikasi ini adalah sebagai berikut:

Symbols, measurement units, and acronyms which are used in this publication, are as follows:

1. TANDA-TANDA/SYMBOLS

Data tidak tersedia/Data not available	: ...
Tidak ada atau nol /Null or zero	: -
Data dapat diabaikan/Data negligible	: 0
Tanda decimal/Decimal point	: ,
Data tidak dapat ditampilkan/Not applicable	: NA
Angka estimasi/Estimated figures	: e
Angka diperbaiki/Revised figures	: r
Angka sementara/Preliminary figures	: x
Angka sangat sementara/Very preliminary figures	: xx
Angka sangat sangat sementara/Very very preliminary figures	: xxx

2. SATUAN/UNITS

barel/barrel	: 158,99 liter/litres = 1/6,2898 m ³
hektar (ha)/hectare (ha)	: 10 000 m ²
kilometer (km)/kilometres (km)	: 1 000 meter/meters (m)
knot/knot	: 1,8523 km/jam (km/hour)
kuintal/quintal	: 100 kg
KWh	: 1 000 Watt hour
MWh	: 1 000 KWh
liter (untuk beras)/litre (for rice)	: 0,80 kg
MMSCF	: 1/35,3 m ³
metrik ton (m.ton)/metric ton (m. ton)	: 0,98421 long ton = 1 000 kg
ons/ounce	: 28,31 gram/grams
ton	: 1 000 kg

Satuan lain: buah, dus, butir, helai/lembar, kaleng, batang, pulsa, ton kilometer (ton-km), jam, menit, persen (%).

Other units: unit, pack, pieces, sheet, tin, pulse, ton-kilometres(ton-km), hour, minute, percent (%).

Perbedaan angka di belakang koma disebabkan oleh pembulatan angka.
The difference in decimal numbers is caused by rounding.

DAFTAR SINGKATAN/ LIST OF ABBREVIATIONS

SI	: Stasiun Iklim
SIMPK	: Stasiun Meteorologi Pertanian Khusus
t.t	: Tempat tidur
BCG	: Bacillus Calmette Guerin
DPT	: Difteri, Pertusis, Tetanus
TT	: Tetanus Toxoid
IOT	: Industri Obat Tradisional/ <i>Traditional Medicine Industry</i>
IKOT	: Industri Kecil Obat Tradisional/ <i>Traditional Medicine Small</i>
Alkes	: Alat kesehatan/ <i>Health Kits</i>
PKRT	: Perbekalan Kesehatan Rumah tangga/ <i>Household Health Logistics</i>
Kompl	: Komplemen/ <i>Complement</i>
IRTP	: Industri Pangan Produksi Rumah Tangga/ <i>Foods Home Industry</i>
PBF	: Pedagang Besar Farmasi/ <i>Pharmacy Whole-seller</i>
GFK	: Gudang Farmasi Kab/Kota/Regency/ <i>Municipality Pharmacy Warehouse</i>
RB	: Rumah Bersalin/ <i>Delivery House</i>
Pustu	: Puskesmas pembantu/ <i>Auxiliary Public Health Center</i>
BP	: Balai Pengobatan/ <i>Polyclinic</i>
TPS	: Tempat Pembuangan Sementara / <i>landfill</i>
Jamkesmas	: Jaminan kesehatan masyarakat miskin/ <i>Poor public health insurance</i>
PJKMU	: Program Jaminan Kesehatan Masyarakat Umum
SIUP	: Surat Ijin Usaha Perdagangan/ <i>Trading Permission Letter</i>
TDP	: Tanda Daftar Perusahaan/ <i>Company Registration Identity</i>
API	: Angka Pengenal Importir/ <i>Importer's Identity Number</i>

Statistik Kunci, 2018–2020

Key Statistics, 2018–2020

Rincian/Description	Satuan/Unit	2018	2019	2020
(1)	(2)	(3)	(4)	(5)
SOSIAL/SOCIAL				
Penduduk ¹ /Population ¹	jiwa/person	370 171	376 667	365 177 ⁹
Laju Pertumbuhan Penduduk ¹ /Population Growth ¹	%	2,19	2,14	1,56 ¹⁰
Angka Harapan Hidup ^{1-e} /Life Expectancy Rate ¹	tahun/years	66,82	67,08	67,15
Angka Melek Huruf Usia 15+/Literacy Rate Aged 15+	%	99,22	98,65	98,74
Tingkat Partisipasi Angkatan Kerja -TPAK ^{2,3} Labour Force Participation Rate-LFPR ^{2,3}	%	75,43	71,49	70,91
Tingkat Pengangguran Terbuka-TPT ² Unemployment Rate-UR ²	%	6,38	7,26	7,54
Penduduk Miskin ⁵ /Poor People ⁴	ribu jiwa/ thousand person	48,53	46,99	47,19
Persentase Penduduk Miskin ⁴ Percentage of Poor People ⁴	%	13,17	12,53	12,38
Indeks Pembangunan Manusia-IPM ⁵ Human Development Index ⁵	—	68,27	68,86	69,23
EKONOMI/ECONOMIC				
Produk Domestik Regional Bruto (PDRB) Harga Berlaku ⁶ Gross Regional Domestic Bruto (GRDP) at Current Price ⁶	milyar rupiah billion rupiahs	9 229,98	9 956,78*	10 138,83**
Laju Pertumbuhan Ekonomi ⁸ /Economic Growth ⁷	%	5,20	5,18*	-0,76**
PDRB Per Kapita Harga Berlaku ^{6,8} Per Capita of GRDP at Current Price ^{6,8}	rupiah rupiahs	24 934 361	26 433 899	26 477 888

- Catatan/Notes: ¹ Hasil proyeksi penduduk Indonesia 2010–2035 (pertengahan tahun/Juni)/The result of Indonesia population projection 2010–2035 (mid year/June)
- ² Kondisi Agustus/Condition at August
- ³ Menggunakan penimbang hasil proyeksi penduduk tahun 2010–2035/Weighted by the 2010–2035 population projection
- ⁴ Kondisi Maret/Condition at March
- ⁵ Sejak tahun 2010, IPM dihitung dengan metode baru. Komponen IPM metode baru adalah angka harapan hidup saat lahir, harapan lama sekolah, rata-rata lama sekolah, dan pengeluaran per kapita/Since 2010, HDI was calculated using new method. New HDI component are life expectancy at birth, expected years of schooling, means years of schooling, and expenditure per capita
- ⁶ Mulai tahun 2010 mengadopsi System of National Account 2008 (SNA 2008)/Since 2010 is in line with System of National Account 2008 (SNA 2008)
- ⁷ Menggunakan tahun dasar 2010 (2010=100)/Using 2010 base year (2010=100)
- ⁸ Menggunakan proyeksi penduduk berdasarkan hasil SP2010/Using population projection based on SP2010
- ⁹ Hasil SP2020 (September)/The result of the 2020 Population Census (September)
- ¹⁰ SP2010 terhadap SP2020/SP2010 to SP2020
- * Angka Sementara/Preliminary Figures
- ** Angka Sangat Sementara/Very Preliminary Figures

BAB 01

Chapter

GEOGRAFI DAN IKLIM

Geography and Climate

Luas Wilayah
Kabupaten Tapanuli Tengah

2 194,98 km²

Tapan Nauli

memiliki 20 pulau
menjadi kecamatan
dengan pulau terbanyak

Kolang

dengan luas 436,29 km²
menjadi kecamatan
dengan wilayah terluas

Pandan

merupakan ibukota
Kabupaten Tapanuli Tengah



Suhu udara **Bulan Maret**
relatif lebih **panas**
dengan suhu minimum 22°C
dan suhu maksimum 36,2°C



Curah hujan tertinggi
terjadi pada **Bulan April**
sebesar **595,9 mm**
dan **25 hari hujan**

PENJELASAN TEKNIS**TECHNICAL NOTES**

1. Secara astronomis, Kabupaten Tapanuli Tengah terletak antara 1° 11' 00" sampai 2° 22' 0" Lintang Utara dan antara 98° 07' 0" sampai 98° 12' 0" Bujur Timur. Kabupaten Tapanuli Tengah berbatasan dengan Provinsi Aceh di sebelah utara; Kabupaten Tapanuli Selatan di sebelah selatan; Kota Sibolga dan Samudra Hindia di sebelah barat; Kabupaten Tapanuli Utara, Kabupaten Humbang Hasundutan, dan Kabupaten Pakpak Bharat di sebelah timur.
 2. Kabupaten Tapanuli Tengah terletak di pesisir pantai barat Pulau Sumatera dengan panjang garis pantai 200 km. Selain daratan utama yang berada di Pulau Sumatera, wilayah Kabupaten Tapanuli Tengah juga tersebar di beberapa pulau-pulau kecil. Kabupaten Tapanuli Tengah memiliki hamparan gunung, pantai, laut dan sungai.
 3. Luas wilayah Kabupaten Tapanuli Tengah seluas 2.194,98 kilometer persegi. Kabupaten Tapanuli Tengah terdiri dari 20 kecamatan, dimana ibukotanya adalah Kecamatan Pandan.
 4. Badan Pusat Statistik (BPS) telah melakukan pendataan Potensi Desa (Podes) sejak tahun 1980. Sejak saat itu, Podes dilaksanakan
1. *Astronomically, Tapanuli Tengah Regency is located between 1° 11' 00" and 2° 22' 0" North Latitude and between 98° 07' 0" and 98° 12' 0" East Longitude. Tapanuli Tengah regency is bounded to the north by Aceh Province; to the south by Tapanuli Selatan Regency; to the west by Sibolga Municipality and Indian Ocean; to the east by Tapanuli Utara Regency, Humbang Hasundutan Regency and Pakpak Bharat Regency.*
 2. *Tapanuli Tengah Regency is located on the west coast of Sumatera island with 200 kilometers long coastline. In addition to the main area on the island of Sumatra, the territory of Tapanuli Tengah Regency is also spread over several small islands. Tapanuli Tengah Regency has a stretch of mountains, beaches, sea and rivers.*
 3. *The total area of Tapanuli Tengah Regency is 2,194.98 square kilometres Tapanuli Tengah Regency consists of 20 subdistrict, which is Capital of Tapanuli Tengah Regency is Pandan Subdistrict.*
 4. *BPS-Statistics Indonesia has been collecting village potential data since 1980. Podes has been regularly implemented 3 (three) times within*

secara rutin sebanyak 3 kali dalam kurun waktu sepuluh tahun untuk mendukung kegiatan Sensus Penduduk, Sensus Pertanian, ataupun Sensus Ekonomi. Dengan demikian, fakta penting terkait ketersediaan infrastruktur dan potensi yang dimiliki oleh setiap wilayah dapat dipantau perkembangannya secara berkala dan terus menerus.

5. Sejak tahun 2008, pendataan Podes mengalami perubahan dengan adanya penambahan kuesioner suplemen kecamatan dan kabupaten/kota. Penambahan kuesioner tersebut bertujuan untuk meningkatkan manfaat data Podes bagi para konsumen data dan pemerintah daerah dalam perencanaan pembangunan wilayah.
6. Data Podes merupakan satu-satunya sumber data kewilayahan yang muatannya beragam dan memberi gambaran tentang situasi pembangunan suatu wilayah (regional). Ini berbeda dengan data dari hasil pendekatan rumah tangga yang lebih menekankan pada dimensi aktivitas sektoral. Keduanya sama penting dan menjadi kekayaan BPS.
7. Cakupan Wilayah Pencacahan Podes dilakukan secara sensus terhadap

ten years to support the activities of the Population Census, Agriculture Census, or Economic Census. Thus, important facts related to the availability of infrastructure and the potential possessed by each region can be monitored regularly and continually.

5. *Since 2008, Podes data collecting has been changed especially in providing additional information from subdistrict and regency/municipality, using separate questionnaires. The goal of these changes is to provide more benefits for data users and local government in regional development planning.*
6. *Podes data is the only source of spatial data consisting of various information and providing a picture of development progress in a region. The Podes data are different from data resulted from household surveys focusing on the dimension of sectoral activities. Both kind of data are important and become the trademark of BPS-Statistics Indonesia on the data richness aspect.*
7. *Podes Coverage Podes enumeration is implemented as a census of the lowest*

seluruh wilayah administrasi pemerintahan terendah setingkat desa (yaitu desa, kelurahan, nagari, Unit Permukiman Transmigrasi (UPT) yang masih dibina oleh kementerian terkait). Berdasarkan hasil Podes 2018, ada sebanyak 83.931 wilayah setingkat desa yang tersebar di 514 kabupaten/kota.

governmental administrative region equivalent to village (i.e. village, kelurahan, nagari, and Transmigration Settlement Unit which is still fostered by the relevant ministry). There were 83,931 village-level areas spread over 514 regencies/municipalities based on the result of Podes 2018.

8. Metode Pengumpulan Data
Pengumpulan data Podes 2018 dilakukan melalui wawancara langsung oleh petugas terlatih dengan narasumber yang relevan. Petugas adalah aparatur ataupun mitra kerja BPS Kabupaten/Kota, sementara narasumber adalah kepala desa/lurah atau narasumber lain yang memiliki pengetahuan terhadap wilayah target pencacahan.
9. Desa adalah desa dan desa adat atau yang disebut dengan nama lain, selanjutnya disebut Desa adalah kesatuan masyarakat hukum yang memiliki batas wilayah yang berwenang untuk mengatur dan mengurus urusan pemerintahan, kepentingan masyarakat setempat berdasarkan prakarsa masyarakat, hak asal usul, dan/atau hak tradisional yang diakui dan dihormati dalam system Pemerintahan Negara Kesatuan Republik Indonesia (Undang-Undang Nomor 6 Tahun 2014 tentang Desa)

8. *Method of Data Collection*
Data collection of Podes 2018 carried out through direct interviews by trained personnel with relevant respondents. The interviewers are BPS Regency/City personnel or partners, meanwhile, the selected respondents are the village head/lurah head or other respondents who have the knowledge towards the target area of enumeration.
9. *Village is village and custom village or that is called by other terms, hereinafter referred to as the village is the unity of the legal community who have territorial boundaries that are authorized to regulate and manage government affairs, the interest of local communities based on community initiatives, the origin and local customs that are acknowledged and respected within the unitary System of Government Republic of Indonesia (Law No. 6 Year 2014 about Village).*

10. Kelurahan adalah suatu wilayah yang dipimpin oleh seorang Lurah sebagai perangkat daerah kabupaten dan atau daerah kota di bawah kecamatan (Undang-Undang No. 32 Tahun 2004 tentang Pemerintahan Daerah).
11. Pulau adalah sebidang tanah yang lebih kecil dari benua dan lebih besar dari karang, yang dikelilingi air. Kumpulan beberapa pulau dinamakan pulau-pulau atau kepulauan. Konvensi PBB tentang Hukum Laut Internasional tahun 1982 (UNCLOS '82) pasal 121 mendefinisikan pulau (Ingg.: *island*) sebagai daratan yang terbentuk secara alami dan dikelilingi oleh air, dan selalu di atas muka air pada saat pasang naik tertinggi. Ada empat syarat yang harus dipenuhi agar dapat disebut sebagai 'pulau', yakni: memiliki lahan daratan• terbentuk secara alami, bukan lahan reklamasi dikelilingi oleh air, baik air asin (laut) maupun tawar selalu berada di atas garis pasang tinggi.
12. Tekanan udara adalah tekanan yang ditimbulkan oleh beratnya lapisan udara. Tekanan udara di suatu daerah dari waktu ke waktu senantiasa mengalami perubahan. Satuan yang digunakan untuk mengukur tekanan udara dinyatakan dengan milibar (mb). Ahli meteorologi mengukur tekanan udara dengan
10. *Urban Village is an area that is led by a urban village head (Lurah) as an apparatus of regency and or city under the district (Law No. 32 Year 2004 about Local Governmental).*
11. *The island is a piece of land smaller than a continent and the larger of the reef, which is surrounded by water. Set of islands called the islands or archipelago. UN Convention on the Law of the Sea 1982 (UNCLOS '82) Article 121 defines the island (Ingg.: island) as the land that occurs naturally and is surrounded by water, and always above the water level during high tides the highest. There are four requirements that must be met in order to be referred to as the 'island, namely :- landless mainland-formed naturally and not land reclamation- surrounded by water, either salt water (sea) and fresh- always be above the high tide line.*
12. *Air pressure is the pressure exerted by the severity of the air layer. The air pressure in an area from time to time are constantly changing. The unit used to measure the air pressure is expressed in millibars (mb). Meteorologists measure air pressure using a barometer.*

menggunakan barometer.

13. Curah hujan adalah jumlah air yang jatuh di permukaan tanah datar selama periode tertentu yang diukur dengan satuan tinggi (mm) di atas permukaan horizontal bila tidak terjadi evaporasi, runoff dan infiltrasi. Satuan Curah hujan adalah mm, inch.
 14. Penguapan air adalah proses yang berubah dari cair ke uap. Untuk melakukan hal ini, air memerlukan salah satu dari beberapa kondisi berada di tempat. Penguapan bisa disebut juga dengan evaporasi.
 15. Suhu udara menunjukkan derajat panas udara. Mudah-mudahan, semakin tinggi suhu udara, semakin panas udara tersebut. Secara mikroskopis, suhu menunjukkan energi yang dimiliki oleh udara. Setiap atom dalam udara masing-masing bergerak, baik itu dalam bentuk perpindahan maupun gerakan di tempat getaran. Semakin tinggi energi atom-atom penyusun udara, semakin tinggi suhu udara tersebut.
 16. Kelembaban udara adalah tingkat kebasahan udara karena dalam udara air selalu terkandung dalam bentuk uap air. Kandungan uap air dalam udara hangat lebih banyak daripada kandungan uap air dalam udara dingin. Besaran yang sering dipakai untuk
13. *Rainfall is the amount of water that falls on a flat surface during a certain period measured in units of height (mm) above the horizontal surface if there is no evaporation, runoff and infiltration. Rainfall Unit is mm, inch.*
 14. *Evaporation of water is a process that changes from liquid to vapor. To do this , water needs one of several conditions are in place.*
 15. *Air temperatures indicate the degree of hot air. Simply, the higher the temperature , the hotter the air . Microscopically , the temperature shows the energy possessed by air. Each atom in the air each move , be it in the form of displacement or movement in the vibration. The higher energy the atoms making up the air , the higher the air temperature .*
 16. *Humidity is the degree of wetness in the air conditioned because the water is always contained in the form of water vapor. The content of water vapor in the warm air more than the content of water vapor in the cold. The quantity that is often used to express humidity is the relative humidity*

menyatakan kelembaban udara adalah kelembaban nisbi yang diukur dengan psikrometer atau higrometer. Kelembaban nisbi berubah sesuai tempat dan waktu. Pada siang hari kelembaban nisbi berangsur – angsur turun kemudian pada sore hari sampai menjelang pagi bertambah besar.

17. Kecepatan angin adalah kecepatan udara yang bergerak horizontal pada ketinggian 2 meter di atas tanah. Perbedaan tekanan udara antara asal dan tujuan angin. Kecepatan angin bisa diukur dengan menggunakan alat yang disebut anemometer. Jenis anemometer yang paling banyak digunakan adalah *anemometer cup*.

was measured with psychrometers or hygrometers. Relative humidity changes according to time and place. During the day the relative humidity gradually decreases then in the afternoon until the morning gets bigger.

17. *Wind speed is the speed of air moving horizontally at a height of two meters above the ground. The air pressure difference between the origin and destination of the wind is a factor that determines the speed of the wind. Wind speed can be measured using an instrument called an anemometer. Anemometer type most widely used is the cup anemometer.*

Gambar 1.1 Lima Kecamatan Terluas di Kabupaten Tapanuli Tengah (%), 2020
Figures 1.1 Five Largest Subdistrict in Tapanuli Tengah Regency (%), 2020

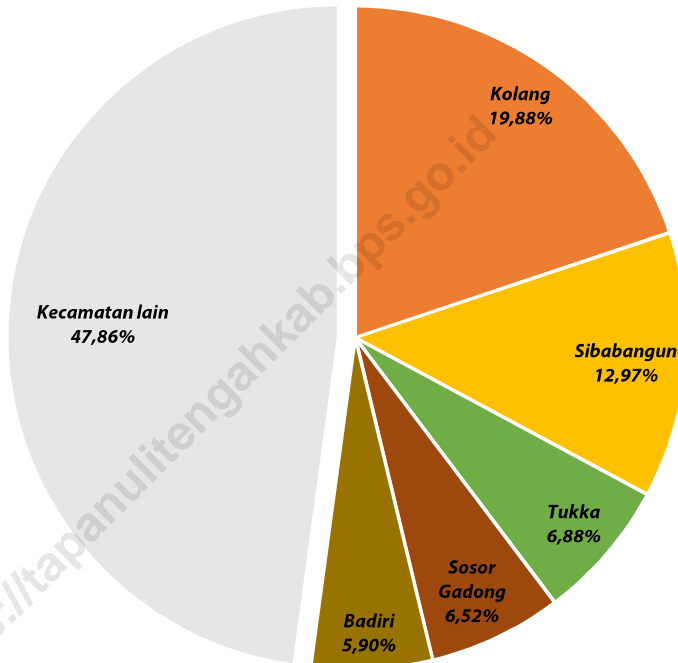

Sumber/Source: Badan Pertanahan Nasional Kabupaten Tapanuli Tengah/National Land Agency of Tapanuli Tengah Regency

1.1 KEADAAN GEOGRAFI GEOGRAPHY CONDITION

Tabel 1.1.1 Luas Daerah dan Jumlah Pulau Menurut Kecamatan di Kabupaten Tapanuli Tengah, 2020
Total Area and Number of Islands by Subdistrict in Tapanuli Tengah Regency, 2020

Kecamatan Subdistrict	Ibukota Kecamatan ¹ Capital of Subdistrict ¹	Luas ² Total Area ² (km ² /sq.km)
(1)	(2)	(3)
Pinangsori	Pinangsori	78,32
Badiri	Lopian	129,49
Sibabangun	Sibabangun	284,64
Lumut	Aek Gambir	105,98
Sukabangun	Pulo Pakkat 1	49,37
Pandan	Pasar Baru	34,31
Tukka	Tukka	150,93
Sarudik	Pondok Batu	25,92
Tapian Nauli	Tapian Nauli II	83,01
Sitahuis	Nauli	50,52
Kolang	Kolang Nauli	436,29
Sorkam	Sorkam	80,61
Sorkam Barat	Sorkam Kanan	44,58
Pasaribu Tobing	Pasaribu Tobing	103,36
Barus	Padang Masiang	21,81
Sosor Gadong	Sosor Gadong	143,13
Andam Dewi	Rina Bolak	122,42
Barus Utara	Hutaginjang	63,02
Manduamas	Pasar Onan Manduamas	99,55
Sirandorong	Bajamas	87,72
Tapanuli Tengah	Pandan	2 194,98

Lanjutan Tabel/Continued Table 1.1.1

Kecamatan Subdistrict	Persentase terhadap Luas Kabupaten Percentage to Regency Area	Jumlah Pulau ³ Number of Island ³
(1)	(4)	(5)
Pinangsoni	3,57	-
Badiri	5,90	3
Sibabangun	12,97	-
Lumut	4,83	-
Sukabangun	2,25	-
Pandan	1,56	1
Tukka	6,87	-
Sarudik	1,18	-
Tapian Nauli	3,78	20
Sitahuis	2,30	-
Kolang	19,88	-
Sorkam	3,67	-
Sorkam Barat	2,03	1
Pasaribu Tobing	4,71	-
Barus	0,99	2
Sosor Gadong	6,52	1
Andam Dewi	5,58	-
Barus Utara	2,87	-
Manduamas	4,54	4
Sirandorong	4,00	-
Tapanuli Tengah	100,00	32

Sumber/Sources: ¹ BPS, Pendataan Potensi Desa (Podes)/ BPS—Statistics Indonesia, Village Potential Data Collection

² Badan Pertanahan Nasional Kabupaten Tapanuli Tengah/National Land Agency of Tapanuli Tengah Regency

³ Dinas Kelautan dan Perikanan Kabupaten Tapanuli Tengah/Ocean and Fishery Office of Tapanuli Tengah Regency

Tabel
Table 1.1.2**Ketinggian Wilayah dan Jarak ke Ibukota Kabupaten Menurut Kecamatan di Kabupaten Tapanuli Tengah, 2020**
Altitude and Distance to Capital of Regency by Subdistrict in Tapanuli Tengah Regency, 2020

Kecamatan Subdistrict	Ketinggian Wilayah (mdpl) Altitude (m a.s.l)	Jarak ke Ibukota Kabupaten Distance to Capital of Regency
(1)	(2)	(3)
Pinangsori	3 - 350	22
Badiri	0 - 600	12
Sibabangun	0 - 1 116	30
Lumut	0 - 800	26
Sukabangun	0 - 800	52
Pandan	4 - 88	-
Tukka	0 - 800	5
Sarudik	0 - 72	2
Tapian Nauli	0 - 800	21
Sitahuis	200 - 800	21
Kolang	0 - 800	37
Sorkam	0 - 650	45
Sorkam Barat	0 - 58	45
Pasaribu Tobing	13 - 416	69
Barus	0 - 36	76
Sosor Gadong	0 - 805	62
Andam Dewi	0 - 39	88
Barus Utara	0 - 63	80
Manduamas	0 - 650	108
Sirandorong	0 - 400	96
Tapanuli Tengah	0 - 1 166	-

Sumber/Source: BPS, Pendataan Potensi Desa (Podes)/ BPS—Statistics Indonesia, Village Potential Data Collection

1.2 KEADAAN IKLIM CLIMATE CONDITION

Tabel 1.2.1 **Pengamatan Unsur Iklim Menurut Bulan di Stasiun Meteorologi Kelas III FL. Tobing Tapanuli Tengah, 2020**
Table 1.2.1 **Observation of Climate Elements by Months at FL.Tobing Class III Meteorology Station of Tapanuli Tengah Regency, 2020**

Bulan Month	Suhu Temperature (°C)			Kelembaban Humidity (%)		
	Minimum	Rata-rata Average	Maksimum Maximum	Minimum	Rata-rata Average	Maksimum Maximum
(1)	(2)	(3)	(4)	(5)	(6)	(7)
Januari January	20,40	27,10	34,60	40	82	100
Pebruari February	21,10	27,40	35,80	36	81	100
Maret March	22,00	27,50	36,20	42	81	100
April April	21,10	27,00	34,80	49	84	100
Mei May	21,60	27,50	34,20	49	82	100
Juni June	21,20	27,10	35,00	50	84	100
Juli July	20,60	26,40	34,80	51	86	100
Agustus August	21,20	27,00	35,10	48	84	98
September September	20,20	26,50	34,40	51	86	100
Oktober October	21,30	26,30	33,60	53	86	100
November November	21,30	26,30	34,00	57	87	100
Desember December	21,10	26,40	33,20	52	86	100

Lanjutan Tabel/*Continued Table 1.2.1*

Bulan Month	Kecepatan Angin (m/det) Wind Velocity (m/sec)			Tekanan Udara Atmospheric Pressure (mb)		
	Minimum	Rata-rata Average	Maksimum Maximum	Minimum	Rata-rata Average	Maksimum Maximum
(1)	(8)	(9)	(10)	(11)	(12)	(13)
Januari January	1,30	2,70	7,50	1 004,10	1 009,70	1 014,60
Pebruari February	1,50	3,00	7,50	1 004,70	1 009,70	1 015,50
Maret March	0,80	2,60	6,50	1 003,90	1 009,60	1 014,20
April April	1,60	2,60	7,50	1 005,40	1 009,70	1 013,30
Mei May	1,40	2,70	12,00	1 002,20	1 009,10	1 014,70
Juni June	1,60	2,40	10,00	1 005,00	1 009,10	1 013,60
Juli July	1,70	2,60	7,50	1 003,90	1 009,20	1 012,60
Agustus August	1,80	2,70	6,50	1 004,70	1 008,50	1 012,80
September September	1,30	2,70	8,50	1 004,70	1 008,90	1 014,00
Oktober October	1,80	3,10	9,50	1 005,50	1 009,70	1 013,40
November November	1,30	2,70	6,50	1 005,50	1 009,50	1 013,30
Desember December	1,40	2,30	4,50	1 004,40	1 009,20	1 013,20

Lanjutan Tabel/*Continued Table 1.2.1*

Bulan Month	Jumlah Curah Hujan Number of Precipitation (mm)	Jumlah Hari Hujan (hari) Number of Rainy Days (day)	Penyinaran Matahari Duration of Sunshine (%)	Penguapan (mm/ hari) Evaporation (mm/day)
(1)	(14)	(15)	(16)	(17)
Januari <i>January</i>	592,40	19	67	4,70
Pebruari <i>February</i>	288,60	10	70	4,90
Maret <i>March</i>	399,20	19	71	5,40
April <i>April</i>	595,90	25	50	4,00
Mei <i>May</i>	308,50	21	56	4,80
Juni <i>June</i>	245,90	17	64	4,40
Juli <i>July</i>	398,00	20	51	4,10
Agustus <i>August</i>	171,60	18	66	4,40
September <i>September</i>	365,40	25	46	4,90
Oktober <i>October</i>	357,20	24	46	4,50
November <i>November</i>	315,30	23	37	4,10
Desember <i>December</i>	266,50	23	50	3,90

Sumber/*Source*: Stasiun Meteorologi Kelas III FL. Tobing Tapanuli Tengah/*FL. Tobing Class III Meteorology Station of Tapanuli Tengah Regency Pinangsori-Sibolga*

BAB 02

Chapter

PEMERINTAHAN Government



Sebanyak

218 074

penduduk
Kabupaten
Tapanuli Tengah
terdaftar sebagai
pemilih tetap
pada tahun 2019

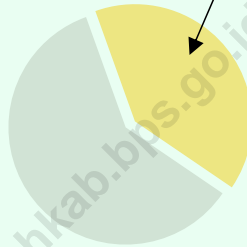

Berdasarkan Pemilu 2019
Partai Nasdem
berhasil menduduki

14 dari 35

kursi anggota DPRD
Kabupaten
Tapanuli Tengah

Pegawai Negeri Sipil



“ Berjumlah

5 009 orang

yang tersebar di berbagai
organisasi pemerintah daerah
Kabupaten Tapanuli Tengah

64 dari 100 PNS

berjenis kelamin **perempuan**
dan **54 dari 100 PNS**
berpendidikan setingkat
sarjana ke atas



Realisasi **pendapatan** pemerintah

sebesar **56,36%** berasal dari **Pendapatan Transfer**

Realisasi **belanja** pemerintah

sebesar **75,64%** dialokasikan untuk **Belanja Operasi**,
termasuk di dalamnya belanja pegawai dan belanja barang dan jasa



PENJELASAN TEKNIS

1. Pemerintahan daerah adalah penyelenggaraan urusan pemerintahan oleh Pemerintah Daerah dan Dewan Perwakilan Rakyat Daerah menurut asas otonomi dan tugas pembantuan dengan prinsip otonomi seluas-luasnya dalam sistem dan prinsip Negara Kesatuan Republik Indonesia sebagaimana dimaksud dalam Undang-Undang Dasar Negara Republik Indonesia Tahun 1945. Pemerintahan Daerah di Indonesia terdiri dari Pemerintahan Daerah Provinsi dan Pemerintahan Daerah Kabupaten/Kota yang terdiri atas kepala daerah dan Dewan Perwakilan Rakyat Daerah (DPRD) dibantu oleh Perangkat Daerah.
2. Setiap daerah dipimpin oleh kepala pemerintah daerah yang disebut kepala daerah. Kepala daerah untuk provinsi disebut gubernur, untuk kabupaten disebut bupati dan untuk kota adalah wali kota. Kepala daerah dibantu oleh satu orang wakil kepala daerah, untuk provinsi disebut wakil Gubernur, untuk kabupaten disebut wakil bupati dan untuk kota disebut wakil wali kota. Kepala dan wakil kepala daerah memiliki tugas, wewenang dan kewajiban serta larangan. Kepala daerah juga mempunyai kewajiban

TECHNICAL NOTES

1. *Local government is the implementation of government affairs by the Local Government and Council of Representatives Daerah base of principle of autonomy and duty of assistance with the principle of broad autonomy within the system and the principles of the Republic of Indonesia as stipulated in the Constitution of the Republic of Indonesia Year 1945. Government Regions in Indonesia consists of Provincial Governments and regional Government of Regency / City consisting of the head of the region and the regional Representatives Council (DPRD), assisted by the Regional Apparatus.*
2. *Each region is headed by the head of the local government called the head region. The regional head of the province called the governor, to the district for a town called regents and was mayor. The regional head assisted by a deputy head of the region, called the deputy governor for the province, for the district called the vice-regent and for the city called the deputy mayor. The head and deputy head of the region has the duties, powers and obligations and restrictions. The regional head also have an obligation to provide a report to the Government of regional governance,*

untuk memberikan laporan penyelenggaraan pemerintahan daerah kepada Pemerintah, dan memberikan laporan keterangan pertanggungjawaban kepada DPRD, serta menginformasikan laporan penyelenggaraan pemerintahan daerah kepada masyarakat.

accountability and reporting information to Parliament, as well as informing the regional administration reports to the public.

3. Partai politik adalah organisasi politik yang menjalani ideologi tertentu atau dibentuk dengan tujuan khusus. Definisi lainnya adalah kelompok yang terorganisir yang anggota-anggotanya mempunyai orientasi, nilai-nilai, dan cita-cita yang sama. Tujuan kelompok ini ialah untuk memperoleh kekuasaan politik dan merebut kedudukan politik -(biasanya) dengan cara konstitusional-untuk melaksanakan kebijakan-kebijakan mereka.
 4. Daftar Pemilih Tetap, selanjutnya disingkat DPT, adalah susunan nama penduduk Warga Negara Indonesia yang telah memenuhi syarat sebagai Pemilih berdasarkan undang-undang dan berhak menggunakan haknya untuk memberikan suara di TPS dalam Pemilu Anggota DPR, DPD, DPRD Provinsi / DPRD Kabupaten/Kota.
 5. Caleg atau calon legislatif adalah orang yang mencalonkan diri
3. *A political party is a political organization which underwent a certain ideology or formed with the specific purpose. Another definition is an organized group whose members have orientation, values, and ideals are the same. The purpose of this group is to gain political power and wrest political position-(usually) by way of a constitutional-to implement their policies.*
 4. *Electoral List, hereinafter abbreviated as DPT, is the composition of the population name Indonesian citizen who has been qualified as a selector under the law and entitled to exercise its right to vote at the polling station in the General Election of DPR, DPD, Provincial / District / Municipal.*
 5. *Candidates or legislative candidates are those who run for the*

menjadi anggota legislatif, atau calon anggota Dewan Perwakilan Rakyat atau Dewan Perwakilan Rakyat Daerah.

6. DPRD merupakan lembaga perwakilan rakyat daerah dan berkedudukan sebagai unsur penyelenggaraan pemerintahan daerah. DPRD memiliki fungsi legislasi, anggaran, dan pengawasan. DPRD mempunyai tugas dan wewenang. DPRD mempunyai hak: (a). interpelasi; (b). angket; dan (c). menyatakan pendapat.
7. Alat kelengkapan DPRD terdiri atas: (a). pimpinan; (b). komisi; (c). panitia musyawarah; (d). panitia anggaran; (e). Badan Kehormatan; dan (f). alat kelengkapan lain yang diperlukan. Anggota DPRD mempunyai hak dan kewajiban. Anggota DPRD mempunyai larangan dan dapat diganti antar waktu. Ketentuan tentang DPRD sepanjang tidak diatur dalam Undang-Undang mengenai pemerintahan daerah berlaku ketentuan Undang-Undang yang mengatur Susunan dan Kedudukan MPR, DPR, DPD, dan DPRD.
8. Anggota Dewan Perwakilan Rakyat Daerah (DPRD) dipilih melalui pemilihan umum (pemilu) dan dilantik dalam masa jabatan lima tahun.

legislature, or prospective member of the House of Representatives or Regional Representatives Council.

6. *Parliament is the people's representative body area and serves as an element of the regional administration. Parliament has legislative function, budgetary, and oversight. Parliament has the duty and authority. Parliament has the right to: (a). interpellation; (B). questionnaires; and (c). opinion.*
7. *DPRD fittings consist of: (a). leader; (B). commission; (C). committee deliberations; (D). the budget committee; (E). Honorary Board; and (f). other necessary fittings. Assembly Members have rights and obligations. Members of Parliament have restrictions and can be replaced over time. Conditions of Parliament to the extent not regulated in the Law concerning local government apply the provisions of the Act governing the Arrangement and the MPR, DPR, DPD and DPRD.*
8. *Regional House of Representatives (DPRD) members are elected through a general election and appointed for a five-years membership.*

9. Susunan pemerintahan Kabupaten Tapanuli Tengah periode 2017–2022 terdiri dari bupati, wakil bupati, dan perangkat daerah sebagai unsur penyelenggara pemerintahan daerah.
9. *The government structure of Tapanuli Tengah Regency period 2017-2022 consists of Regents, Vice Regents, and Regional Apparatus as elements of Local Government Organizers.*
10. Perangkat Daerah yang terdapat di Kabupaten Tapanuli Tengah adalah sebagai berikut:
- Sekretariat Daerah
 - Inspektorat
 - Dinas Daerah
 - Polisi Pamong Praja
 - Sekretariat DPRD
 - Lembaga Teknis Daerah
 - Kecamatan
 - Kelurahan/Desa.
10. *The Regional Devices in Tapanuli Tengah Regency are:*
- The Regional Seretariat*
 - Inspectorat*
 - Local Agencies*
 - Civil Service Police*
 - Regional House of Representatives Assembly Secretariat*
 - Regional Technical Institute*
 - Subdistrict*
 - Urban Village / Village.*
11. Pegawai Negeri Sipil (PNS) adalah setiap warga negara Republik Indonesia yang telah memenuhi syarat yang ditentukan dan diangkat oleh pejabat yang berwenang dan disertai tugas dalam jabatan negeri, atau disertai tugas negara lainnya dan digaji berdasarkan peraturan perundang-undangan yang berlaku. PNS terdiri dari PNS Pusat dan Daerah.
11. *Civil Servants (PNS) is every citizen of the Republic of Indonesia that whichbeen determined eligible, be appointedby the competent authority and assigned thetask in the country office, or charge of other countries and paid based on the legislation and regulation. Consits of the central adn regional civil servants.*
12. Realisasi Penerimaan dan Pengeluaran Pemerintah Kabupaten adalah realisasi/perhitungan APBD Kabupaten pada tiap tahun anggaran.
12. *Actual revenue andexpenditure of Regency Government is the realization/ Regency budget calculations for every fiscal year.*

13. Pendapatan Asli Daerah (PAD) adalah pendapatan yang diperoleh daerah yang dipungut berdasarkan peraturan daerah sesuai dengan peraturan perundang-undangan, guna keperluan daerah yang bersangkutan dalam membiayai kegiatannya.
 14. Dana Perimbangan adalah dana yang bersumber dari pendapatan APBN yang dialokasikan kepada daerah untuk mendanai kebutuhan daerah dalam rangka pelaksanaan desentralisasi.
 15. Lain-lain Pendapatan yang Sah adalah pendapatan lainnya dari pemerintah pusat dan atau dari instansi pusat, serta dari daerah lainnya.
13. *Original Local Government Revenue is revenue that withheld based on local regulations in accordance with the legislation, for the purposes of financing their activities.*
 14. *Balanced Budget is the fund coming from the state budget that allocated to regions to fund their needs in the context of decentralization.*
 15. *Other Legal Revenue is other income that coming from the central government and or from the central agencies, as well as from other local government.*

Gambar
Figures 2.1

**Jumlah Pegawai Negeri Sipil Menurut Jabatan di
Kabupaten Tapanuli Tengah, Desember 2020**
*Number of Civil Servants by Occupation in Tapanuli Tengah
Regency, December 2020*

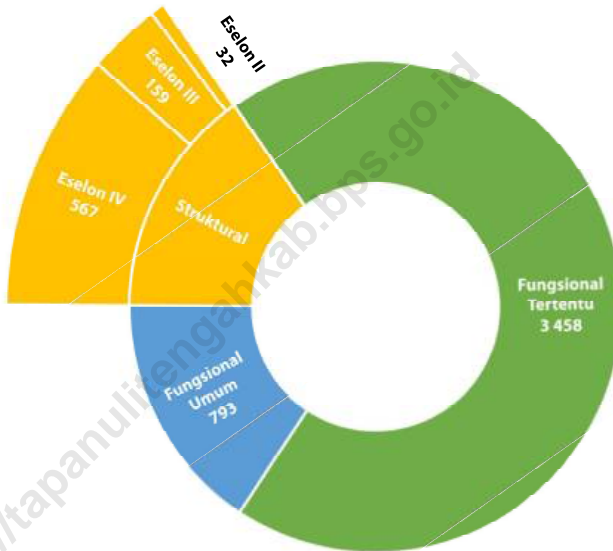

Sumber/Source: Badan Kepegawaian Daerah Kabupaten Tapanuli Tengah/*Regional Civil Service Agency of Tapanuli Tengah Regency*

2.1 WILAYAH ADMINISTRATIF ADMINISTRATIVE AREA

Tabel 2.1.1 **Jumlah Desa¹/Kelurahan Menurut Kecamatan di Kabupaten Tapanuli, 2016 – 2019**
Table 2.1.1 **Number of Villages¹/Urban Community by Subdistrict in Tapanuli Tengah Regency, 2016 – 2019**

Kecamatan Subdistrict	2016	2017	2018	2019
(1)	(2)	(3)	(4)	(5)
Pinangsori	10	10	10	10
Badiri	9	9	9	9
Sibabangun	7	7	7	7
Lumut	6	6	6	6
Sukabangun	6	6	6	6
Pandan	22	22	22	22
Tukka	9	9	9	9
Sarudik	5	5	5	5
Tapian Nauli	9	9	9	9
Sitahuis	6	6	6	6
Kolang	14	14	14	14
Sorkam	21	21	21	21
Sorkam Barat	12	12	12	12
Pasaribu Tobing	9	9	9	9
Barus	13	13	13	13
Sosor Gadong	9	9	9	9
Andam Dewi	14	14	14	14
Barus Utara	6	6	6	6
Manduamas	20	20	20	20
Sirandorong	8	8	8	8
Tapanuli Tengah	215	215	215	215

Catatan/Note: ¹Termasuk Unit Permukiman Transmigrasi (UPT)/Include Transmigration Settlement Unit
Sumber/Source: Peraturan Kepala Badan Pusat Statistik Nomor 1 Tahun 2020 Tanggal 5 Februari 2020 tentang Perubahan Atas Peraturan Kepala Badan Pusat Statistik Nomor 3 Tahun 2019 tentang Kode dan Nama Wilayah Kerja Statistik Tahun 2019/Chief Statistician Regulation Number 1/2020, February 5 2020, as a revision of Chief Statistician Regulation Number 3 of 2019 on Code and Name of Regional Level of Data Collection.

Tabel
Table 2.1.2

Jumlah Sertifikat Kepemilikan Tanah yang Diterbitkan Menurut Kecamatan dan Jenis Hak atas Tanah di Kabupaten Tapanuli Tengah, 2019
Number of Land Ownership Certificate Issued by Subdistrict and Type of Land Rights in Tapanuli Tengah Regency, 2019

Kecamatan Subdistrict	Hak Milik Property Rights	Hak Guna Bangunan Building Rights	Hak Pakai Use Rights	Jumlah Total
(1)	(2)	(3)	(4)	(5)
Pinangsori	3 486	2	32	3 520
Badiri	5 114	4	14	5 132
Sibabangun	2 290	18	23	2 331
Lumut	5 652	18	30	5 700
Sukabangun	344	-	1	345
Pandan	10 883	171	60	11 114
Tukka	2 317	133	17	2 467
Sarudik	3 290	30	22	3 342
Tapian Nauli	1 323	16	13	1 352
Sitahuis	137	2	9	148
Kolang	4 831	10	21	4 862
Sorkam	3 044	2	21	3 067
Sorkam Barat	2 379	1	19	2 399
Pasaribu Tobing	287	1	16	304
Barus	4 925	43	516	5 484
Sosor Gadong	3 582	4	14	3 600
Andam Dewi	752	-	8	760
Barus Utara	667	-	2	669
Manduamas	1 883	5	20	1 908
Sirandorong	1 384	4	16	1 404
Tapanuli Tengah	58 570	464	874	59 908

Sumber/Source: Badan Pertanahan Nasional Kabupaten Tapanuli Tengah/National Land Agency of Tapanuli Tengah Regency

2.2 DEWAN PERWAKILAN RAKYAT DAERAH REGIONAL HOUSE OF REPRESENTATIVES

Tabel 2.2.1 **Daftar Pemilih Tetap Pemilihan Umum Menurut Jenis Kelamin dan Kecamatan di Kabupaten Tapanuli Tengah, 2019**
Number of Permanent Voters in the General Election by Sex and Subdistrict in Tapanuli Tengah Regency, 2019

Kecamatan Subdistrict	Jenis Kelamin/Sex		Jumlah Total
	Laki-laki Male	Perempuan Female	
(1)	(2)	(3)	(4)
Pinangsori	7 749	7 787	15 536
Badiri	8 282	8 189	16 471
Sibabangun	6 047	6 230	12 277
Lumut	3 220	3 302	6 522
Sukabangun	1 057	1 017	2 074
Pandan	15 146	15 189	30 335
Tukka	4 536	4 688	9 224
Sarudik	6 760	6 816	13 576
Tapian Nauli	5 963	5 931	11 894
Sitahuis	1 817	1 841	3 658
Kolang	6 375	6 470	12 845
Sorkam	5 162	5 315	10 477
Sorkam Barat	5 377	5 539	10 916
Pasaribu Tobing	1 974	2 086	4 060
Barus	5 773	5 721	11 494
Sosor Gadong	4 481	4 549	9 030
Andam Dewi	5 375	5 362	10 737
Barus Utara	1 535	1 667	3 202
Manduamas	6 624	6 562	13 186
Sirandorong	5 316	5 244	10 560
Tapanuli Tengah	108 569	109 505	218 074

Sumber/Source: Komisi Pemilihan Umum Daerah Tapanuli Tengah/Regional General Election Commission of Tapanuli Tengah

Tabel
Table 2.2.2

Perolehan Suara Sah Partai Politik Hasil Pemilihan Umum di Kabupaten Tapanuli Tengah Menurut Partai Politik dan Kecamatan di Kabupaten Tapanuli Tengah, 2019
Number of Political Party's Valid Votes Result in the General Election by Political Party and Subdistrict in Tapanuli Tengah Regency, 2019

Kecamatan Subdistrict	Partai Politik/Political Party			
	Partai Kebangkitan Bangsa	Partai Gerakan Indonesia Raya	Partai Demokrasi Indonesia Perjuangan	Partai Golongan Karya
(1)	(2)	(3)	(4)	(5)
Pinangsori	82	606	1 406	2 082
Badiri	104	278	1 113	2 407
Sibabangun	59	1 997	1 310	1 095
Lumut	63	529	662	997
Sukabangun	9	124	708	123
Pandan	583	2 025	2 033	2 755
Tukka	56	815	680	171
Sarudik	146	621	743	519
Tapian Nauli	412	1 923	1 121	2 167
Sitahuis	26	56	307	242
Kolang	173	236	1 558	721
Sorkam	52	220	1 361	281
Sorkam Barat	201	432	379	1 536
Pasaribu Tobing	38	6	413	297
Barus	16	499	74	1 645
Sosor Gadong	22	121	110	448
Andam Dewi	68	296	304	1 232
Barus Utara	11	14	142	425
Manduamas	87	1 475	1 543	141
Sirandorung	49	291	689	220
Tapanuli Tengah	2 257	12 564	16 656	19 504

Lanjutan Tabel/*Continued Table 2.2.2*

Kecamatan <i>Subdistrict</i>	Partai Politik/ <i>Political Party</i>			
	Partai Nasdem	Partai Gerakan Perubahan Indonesia	Partai Berkarya	Partai Keadilan Sejahtera
(1)	(6)	(7)	(8)	(9)
Pinangsori	4 848	6	44	242
Badiri	3 902	6	40	525
Sibabangun	3 303	4	11	61
Lumut	2 016	4	25	146
Sukabangun	547	17	4	3
Pandan	5 623	14	78	1 522
Tukka	2 060	3	11	78
Sarudik	2 890	7	30	722
Tapian Nauli	720	4	151	22
Sitahuis	843	1	9	3
Kolang	3 907	7	38	26
Sorkam	3 600	2	15	179
Sorkam Barat	2 990	2	21	749
Pasaribu Tobing	2 065	-	2	1
Barus	7 677	3	2	35
Sosor Gadong	3 074	84	7	8
Andam Dewi	4 470	23	26	24
Barus Utara	1 722	1	6	1
Manduamas	3 273	150	8	25
Sirandorong	5 304	55	9	75
Tapianuli Tengah	64 834	393	537	4 447

Lanjutan Tabel/*Continued Table 2.2.2*

Kecamatan Subdistrict	Partai Politik/ <i>Political Party</i>			
	Persatuan Indonesia	Partai Persatuan Pembangunan	Partai Solidaritas Indonesia	Partai Amanat Nasional
(1)	(10)	(11)	(12)	(13)
Pinangsori	74	437	7	295
Badiri	109	544	16	1 970
Sibabangun	20	590	3	102
Lumut	28	122	9	74
Sukabangun	11	3	1	16
Pandan	790	1 528	135	1 726
Tukka	1 036	178	34	86
Sarudik	903	395	118	385
Tapian Nauli	1 270	18	194	21
Sitahuis	209	31	18	3
Kolang	601	105	570	16
Sorkam	518	391	157	155
Sorkam Barat	221	146	234	95
Pasaribu Tobing	209	14	178	-
Barus	92	5	61	30
Sosor Gadong	80	2	53	13
Andam Dewi	215	10	355	92
Barus Utara	98	1	8	3
Manduamas	1 576	9	57	29
Sirandorong	997	11	85	28
Tapanuli Tengah	9 057	4 540	2 293	5 139

Lanjutan Tabel/*Continued Table 2.2.2*

Kecamatan <i>Subdistrict</i>	Partai Politik/ <i>Political Party</i>			
	Partai Hati Nurani Rakyat	Partai Demokrat	Partai Bulan Bintang	Partai Keadilan dan Persatuan Indonesia
(1)	(14)	(15)	(16)	(17)
Pinangsori	15	957	8	14
Badiri	7	903	8	20
Sibabangun	5	294	9	11
Lumut	2	590	4	4
Sukabangun	4	18	-	1
Pandan	127	2 364	1 268	82
Tukka	23	319	1 340	2
Sarudik	1 174	660	117	12
Tapian Nauli	776	635	5	122
Sitahuis	511	504	1	7
Kolang	182	1 221	5	38
Sorkam	116	1 085	-	35
Sorkam Barat	48	577	1	129
Pasaribu Tobing	18	333	-	1
Barus	102	193	2	159
Sosor Gadong	2 769	928	2	44
Andam Dewi	554	593	6	114
Barus Utara	217	54	-	-
Manduamas	308	157	6	1 211
Sirandorong	470	160	13	157
Tapanuli Tengah	7 428	12 545	2 795	2 163

Sumber/Source: Komisi Pemilihan Umum Daerah Tapanuli Tengah/*Regional General Election Commission of Tapanuli Tengah*

Tabel
Table 2.2.3

Perolehan Suara Sah dan Jumlah Kursi Anggota Dewan Perwakilan Rakyat Daerah (DPRD) Hasil Pemilihan Umum Menurut Daerah Pemilihan dan Partai Politik di Kabupaten Tapanuli Tengah, 2019
Number of Valid Votes and Regional House of Representatives Seats Based on General Election Result by Voting Area and Political Party in Tapanuli Tengah Regency, 2019

Partai Party	Suara Sah Valid Votes	Jumlah Kursi Seats
(1)	(2)	(3)
Tapanuli Tengah I	38 987	9
Partai Kebangkitan Bangsa	785	-
Partai Gerakan Indonesia Raya	3 461	1
Partai Demokrasi Indonesia Perjuangan	3 456	1
Partai Golongan Karya	3 445	1
Partai Nasdem	10 573	2
Partai Gerakan Perubahan Indonesia	24	-
Partai Berkarya	119	-
Partai Keadilan Sejahtera	2 322	1
Persatuan Indonesia	2 729	1
Partai Persatuan Pembangunan	2 101	-
Partai Solidaritas Indonesia	287	-
Partai Amanat Nasional	2 197	-
Partai Hati Nurani Rakyat	1 324	-
Partai Demokrat	3 343	1
Partai Bulan Bintang	2 725	1
Partai Keadilan dan Persatuan Indonesia	96	-
Tapanuli Tengah II	38 813	8
Partai Kebangkitan Bangsa	317	-
Partai Gerakan Indonesia Raya	3 534	1
Partai Demokrasi Indonesia Perjuangan	5 199	1
Partai Golongan Karya	6 704	1
Partai Nasdem	14 616	3
Partai Gerakan Perubahan Indonesia	37	-

Lanjutan Tabel/*Continued Table 2.2.3*

Partai Party	Suara Sah Valid Votes	Jumlah Kursi Seats
(1)	(2)	(3)
Partai Berkarya	124	-
Partai Keadilan Sejahtera	977	-
Persatuan Indonesia	242	-
Partai Persatuan Pembangunan	1 696	-
Partai Solidaritas Indonesia	36	-
Partai Amanat Nasional	2 457	1
Partai Hati Nurani Rakyat	33	-
Partai Demokrat	2 762	1
Partai Bulan Bintang	29	-
Partai Keadilan dan Persatuan Indonesia	50	-
Tapanuli Tengah III	48 054	9
Partai Kebangkitan Bangsa	253	-
Partai Gerakan Indonesia Raya	2 696	-
Partai Demokrasi Indonesia Perjuangan	2 862	1
Partai Golongan Karya	4 112	1
Partai Nasdem	25 460	5
Partai Gerakan Perubahan Indonesia	316	-
Partai Berkarya	58	-
Partai Keadilan Sejahtera	168	-
Persatuan Indonesia	3 058	1
Partai Persatuan Pembangunan	38	-
Partai Solidaritas Indonesia	619	-
Partai Amanat Nasional	195	-
Partai Hati Nurani Rakyat	4 420	1

Lanjutan Tabel/*Continued Table 2.2.3*

Partai Party	Suara Sah Valid Votes	Jumlah Kursi Seats
(1)	(2)	(3)
Partai Demokrat	2 085	-
Partai Bulan Bintang	29	-
Partai Keadilan dan Persatuan Indonesia	1 685	-
Tapanuli Tengah IV	41 238	9
Partai Kebangkitan Bangsa	902	-
Partai Gerakan Indonesia Raya	2 873	1
Partai Demokrasi Indonesia Perjuangan	5 139	1
Partai Golongan Karya	5 243	1
Partai Nasdem	14 125	4
Partai Gerakan Perubahan Indonesia	16	-
Partai Berkarya	236	-
Partai Keadilan Sejahtera	980	-
Persatuan Indonesia	3 028	1
Partai Persatuan Pembangunan	705	-
Partai Solidaritas Indonesia	1 351	-
Partai Amanat Nasional	290	-
Partai Hati Nurani Rakyat	1 651	-
Partai Demokrat	4 355	1
Partai Bulan Bintang	12	-
Partai Keadilan dan Persatuan Indonesia	332	-
Jumlah/Total	167 092	35

Sumber/Source: Komisi Pemilihan Umum Daerah Tapanuli Tengah/*Regional General Election Commission of Tapanuli Tengah*

Tabel
Table 2.2.4**Jumlah Anggota Dewan Perwakilan Rakyat Daerah (DPRD) Hasil Pemilihan Umum Menurut Partai Politik dan Daerah Pemilihan di Kabupaten Tapanuli Tengah, 2019**
Number of Regional House of Representatives's Members Based on General Election Result by Political Party and Voting Area in Tapanuli Tengah Regency, 2019

Partai Politik Political Party	Daerah Pemilihan/Voting Area				Jumlah Total
	I	II	III	IV	
(1)	(2)	(3)	(4)	(5)	(6)
Partai Kebangkitan Bangsa	-	-	-	-	-
Partai Gerakan Indonesia Raya	1	1	-	1	3
Partai Demokrasi Indonesia Perjuangan	1	1	1	1	4
Partai Golongan Karya	1	1	1	1	4
Partai Nasdem	2	3	5	4	14
Partai Gerakan Perubahan Indonesia	-	-	-	-	-
Partai Berkarya	-	-	-	-	-
Partai Keadilan Sejahtera	1	-	-	-	1
Persatuan Indonesia	1	-	1	1	3
Partai Persatuan Pembangunan	-	-	-	-	-
Partai Solidaritas Indonesia	-	-	-	-	-
Partai Amanat Nasional	-	1	-	-	1
Partai Hati Nurani Rakyat	-	-	1	-	1
Partai Demokrat	1	1	-	1	3
Partai Bulan Bintang	1	-	-	-	1
Partai Keadilan dan Persatuan Indonesia	-	-	-	-	-
Jumlah/Total	9	8	9	9	35

Sumber/Source: Komisi Pemilihan Umum Daerah Tapanuli Tengah/Regional General Election Commission of Tapanuli Tengah

Tabel
Table 2.2.5

Jumlah Anggota Dewan Perwakilan Rakyat Daerah (DPRD) Hasil Pemilihan Umum Menurut Partai Politik dan Jenis Kelamin di Kabupaten Tapanuli Tengah, 2019
Number of Regional House of Representatives's Members Based on General Election Result by Political Party and Sex in Tapanuli Tengah Regency, 2019

Partai Politik <i>Political Party</i>	Jenis Kelamin/Sex		Jumlah <i>Total</i>
	Laki-laki <i>Male</i>	Perempuan <i>Female</i>	
(1)	(2)	(3)	(4)
Partai Kebangkitan Bangsa	-	-	-
Partai Gerakan Indonesia Raya	3	-	3
Partai Demokrasi Indonesia Perjuangan	3	1	4
Partai Golongan Karya	3	1	4
Partai Nasdem	12	2	14
Partai Gerakan Perubahan Indonesia	-	-	-
Partai Berkarya	-	-	-
Partai Keadilan Sejahtera	1	-	1
Persatuan Indonesia	3	-	3
Partai Persatuan Pembangunan	-	-	-
Partai Solidaritas Indonesia	-	-	-
Partai Amanat Nasional	1	-	1
Partai Hati Nurani Rakyat	1	-	1
Partai Demokrat	3	-	3
Partai Bulan Bintang	1	-	1
Partai Keadilan Dan Persatuan Indonesia	-	-	-
Jumlah/Total	31	4	35

Sumber/Source: Komisi Pemilihan Umum Daerah Tapanuli Tengah/*Regional General Election Commission of Tapanuli Tengah*

Tabel
Table 2.2.6

Jumlah Anggota Dewan Perwakilan Rakyat Daerah (DPRD) Hasil Pemilihan Umum Menurut Daerah Pemilihan, Partai Politik, dan Jenis Kelamin di Kabupaten Tapanuli Tengah, 2019
Number of Regional House of Representatives's Members Based on General Election Result by Voting Area, Political Party, and Sex in Tapanuli Tengah Regency, 2019

Partai Party	Jenis Kelamin/Sex		Jumlah Total
	Laki-laki Male	Perempuan Female	
(1)	(2)	(3)	(4)
Tapanuli Tengah I	8	1	9
Partai Kebangkitan Bangsa	-	-	-
Partai Gerakan Indonesia Raya	1	-	1
Partai Demokrasi Indonesia Perjuangan	1	-	1
Partai Golongan Karya	1	-	1
Partai Nasdem	1	1	2
Partai Gerakan Perubahan Indonesia	-	-	-
Partai Berkarya	-	-	-
Partai Keadilan Sejahtera	1	-	1
Persatuan Indonesia	1	-	1
Partai Persatuan Pembangunan	-	-	-
Partai Solidaritas Indonesia	-	-	-
Partai Amanat Nasional	-	-	-
Partai Hati Nurani Rakyat	-	-	-
Partai Demokrat	1	-	1
Partai Bulan Bintang	1	-	1
Partai Keadilan dan Persatuan Indonesia	-	-	-
Tapanuli Tengah II	8	-	8
Partai Kebangkitan Bangsa	-	-	-
Partai Gerakan Indonesia Raya	1	-	1
Partai Demokrasi Indonesia Perjuangan	1	-	1
Partai Golongan Karya	1	-	1
Partai Nasdem	3	-	3

Lanjutan Tabel/*Continued Table 2.2.6*

Partai <i>Party</i>	Jenis Kelamin/ <i>Sex</i>		Jumlah <i>Total</i>
	Laki-laki <i>Male</i>	Perempuan <i>Female</i>	
(1)	(2)	(3)	(4)
Partai Gerakan Perubahan Indonesia	-	-	-
Partai Berkarya	-	-	-
Partai Keadilan Sejahtera	-	-	-
Persatuan Indonesia	-	-	-
Partai Persatuan Pembangunan	-	-	-
Partai Solidaritas Indonesia	-	-	-
Partai Amanat Nasional	1	-	1
Partai Hati Nurani Rakyat	-	-	-
Partai Demokrat	1	-	1
Partai Bulan Bintang	-	-	-
Partai Keadilan dan Persatuan Indonesia	-	-	-
Tapanuli Tengah III	8	1	9
Partai Kebangkitan Bangsa	-	-	-
Partai Gerakan Indonesia Raya	-	-	-
Partai Demokrasi Indonesia Perjuangan	1	-	1
Partai Golongan Karya	-	1	1
Partai Nasdem	5	-	5
Partai Gerakan Perubahan Indonesia	-	-	-
Partai Berkarya	-	-	-
Partai Keadilan Sejahtera	-	-	-
Persatuan Indonesia	1	-	1
Partai Persatuan Pembangunan	-	-	-
Partai Solidaritas Indonesia	-	-	-
Partai Amanat Nasional	-	-	-
Partai Hati Nurani Rakyat	1	-	1
Partai Demokrat	-	-	-

Lanjutan Tabel/*Continued Table 2.2.6*

Partai <i>Party</i>	Jenis Kelamin/ <i>Sex</i>		Jumlah <i>Total</i>
	Laki-laki <i>Male</i>	Perempuan <i>Female</i>	
(1)	(2)	(3)	(4)
Partai Bulan Bintang	-	-	-
Partai Keadilan dan Persatuan Indonesia	-	-	-
Tapanuli Tengah IV	7	2	9
Partai Kebangkitan Bangsa	-	-	-
Partai Gerakan Indonesia Raya	1	-	1
Partai Demokrasi Indonesia Perjuangan	-	1	1
Partai Golongan Karya	1	-	1
Partai Nasdem	3	1	4
Partai Gerakan Perubahan Indonesia	-	-	-
Partai Berkarya	-	-	-
Partai Keadilan Sejahtera	-	-	-
Persatuan Indonesia	1	-	1
Partai Persatuan Pembangunan	-	-	-
Partai Solidaritas Indonesia	-	-	-
Partai Amanat Nasional	-	-	-
Partai Hati Nurani Rakyat	-	-	-
Partai Demokrat	1	-	1
Partai Bulan Bintang	-	-	-
Partai Keadilan dan Persatuan Indonesia	-	-	-
Jumlah/Total	31	4	35

Sumber/Source: Komisi Pemilihan Umum Daerah Tapanuli Tengah/*Regional General Election Commission of Tapanuli Tengah*

Tabel
Table 2.2.7

Jumlah Anggota Dewan Perwakilan Rakyat Daerah (DPRD) Kabupaten Tapanuli Tengah Menurut Partai Politik dan Jenis Kelamin, 2020
Number of Regional House of Representatives's Members by Political Party and Sex in Tapanuli Tengah Regency, 2020

Partai Politik <i>Political Party</i>	Jenis Kelamin/Sex		Jumlah <i>Total</i>
	Laki-laki <i>Male</i>	Perempuan <i>Female</i>	
(1)	(2)	(3)	(4)
Partai Kebangkitan Bangsa	-	-	-
Partai Gerakan Indonesia Raya	3	-	3
Partai Demokrasi Indonesia Perjuangan	3	1	4
Partai Golongan Karya	3	1	4
Partai Nasdem	12	2	14
Partai Gerakan Perubahan Indonesia	-	-	-
Partai Berkarya	-	-	-
Partai Keadilan Sejahtera	1	-	1
Persatuan Indonesia	3	-	3
Partai Persatuan Pembangunan	-	-	-
Partai Solidaritas Indonesia	-	-	-
Partai Amanat Nasional	1	-	1
Partai Hati Nurani Rakyat	1	-	1
Partai Demokrat	3	-	3
Partai Bulan Bintang	1	-	1
Partai Keadilan Dan Persatuan Indonesia	-	-	-
Jumlah/Total	31	4	35

Sumber/Source: Sekretariat Dewan Perwakilan Rakyat Daerah Kabupaten Tapanuli Tengah/*The Secretariat of Regional House of Representatives of Tapanuli Tengah Regency*

Tabel
Table 2.2.8**Jumlah Anggota Dewan Perwakilan Rakyat Daerah (DPRD) Menurut Fraksi dan Jenis Kelamin di Kabupaten Tapanuli Tengah, 2020**
Number of Regional House of Representatives's Members by Fraction and Sex in Tapanuli Tengah Regency, 2020

Fraksi <i>Fractions</i>	Jenis Kelamin/Sex		Jumlah <i>Total</i>
	Laki-laki <i>Male</i>	Perempuan <i>Female</i>	
(1)	(2)	(3)	(4)
Fraksi Nasdem	12	2	14
Fraksi Golkar	3	1	4
Fraksi PDI Perjuangan-Plus	4	1	5
Fraksi Gerindra	3	-	3
Fraksi Demokrat	3	-	3
Fraksi Perindo	3	-	3
Fraksi Bintang Amanat Sejahtera/ Gabungan	3	-	3
Jumlah/Total	31	4	35

Sumber/Source: Sekretariat Dewan Perwakilan Rakyat Daerah Kabupaten Tapanuli Tengah/*The Secretariat of Regional House of Representatives of Tapanuli Tengah Regency*

Tabel
Table 2.2.9

Jumlah Keputusan Dewan Perwakilan Rakyat Daerah (DPRD) Menurut Jenis Keputusan di Kabupaten Tapanuli Tengah, 2016 – 2020
Number of Decrees Issued by Regional House of Representatives by Type of Decree in Tapanuli Tengah Regency, 2016 - 2020

Jenis Keputusan Type of Decree	2016	2017	2018	2019	2020
(1)	(2)	(3)	(4)	(5)	(6)
Peraturan Daerah/ <i>Local Rule</i>	10	8	11	7	6
Keputusan DPRD/ <i>Parliament Decree</i>	12	8	15	21	19
Pernyataan/ <i>Statement</i>	-	-	-	-	-
Pernyataan Pendapat/ <i>Opinion</i>	-	-	-	-	-
Resolusi/ <i>Resolution</i>	-	-	-	-	-
Kesimpulan Pendapat/ <i>Opinion Resume</i>	-	-	-	-	-
Keputusan Pimpinan DPRD/ <i>Parliament Chairpeople's Decree</i>	-	-	-	-	-
Keputusan Badan Musyawarah/ <i>Deliberation Agency Decree</i>	-	-	-	-	-
Memorandum/ <i>Memorandum</i>	-	-	-	-	-
Pendapat Badan Anggaran/ <i>Budget Agency Opinion</i>	-	-	-	-	-
Keputusan Bersama DPRD dan Bupati/ <i>Parliament and Regent Joint Decree</i>	8	12	9	12	9
Peraturan DPRD/ <i>Parliament Rule</i>	-	-	1	-	-
Jumlah/Total	30	28	36	40	34

Sumber/Source: Sekretariat Dewan Perwakilan Rakyat Daerah Kabupaten Tapanuli Tengah/*The Secretariat of Regional House of Representatives of Tapanuli Tengah Regency*

Tabel
Table 2.2.10

Jumlah Kegiatan Dewan Perwakilan Rakyat Daerah (DPRD) Kabupaten Tapanuli Tengah Menurut Jenis Kegiatan , 2016 – 2020
Number of Activities of Regional House of Representatives by Type of Activity in Tapanuli Tengah Regency, 2016 - 2020

Jenis Kegiatan Type of Activity	2016	2017	2018	2019	2020
(1)	(2)	(3)	(4)	(5)	(6)
Sidang Istimewa/ <i>Special Session</i>	3	7	3	3	4
Sidang Paripurna/ <i>Plenary Session</i>	18	21	20	17	17
Sidang Paripurna Khusus/ <i>Particular Session</i>	-	-	-	-	-
Rapat Badan Anggaran/ <i>Budget Committee Meeting</i>	13	6	13	18	13
Rapat Panitia Khusus/ <i>Special Committee Meeting</i>	-	-	-	-	2
Rapat Kerja Komisi Dengar Pendapat/ <i>Hearing Commission Meeting</i>	6	8	3	2	2
Rapat Rutin Komisi/ <i>Routine Meeting Commission</i>	-	2	3	2	1
Rapat Badan Musyawarah/ <i>Deliberation Commitee Meeting</i>	26	28	22	22	13
Rapat Pimpinan/ <i>Leaders Meeting</i>	1	-	-	-	-
Rapat Badan Legislasi/ <i>Legislation Committee Meeting</i>	5	5	3	4	2
Kunjungan Kerja Komisi/ <i>Commission Working Visit</i>	-	-	-	-	-
Rapat Badan Kehormatan/ <i>Honor Committee Meeting</i>	-	-	-	-	9
Jumlah/Total	72	77	67	68	63

Sumber/Source: Sekretariat Dewan Perwakilan Rakyat Daerah Kabupaten Tapanuli Tengah/ *The Secretariat of Regional House of Representatives of Tapanuli Tengah Regency*

Tabel
Table 2.2.11**Jumlah Pengurus Partai Politik Menurut Partai Politik dan Jenis Kelamin di Kabupaten Tapanuli Tengah, 2020**
Number of Political Party Officials by Political Party and Sex in Tapanuli Tengah Regency, 2020

Partai Politik <i>Political Party</i>	Jenis Kelamin/Sex		Jumlah <i>Total</i>
	Laki-laki <i>Male</i>	Perempuan <i>Female</i>	
(1)	(2)	(3)	(4)
Partai Kebangkitan Bangsa	2	1	3
Partai Gerakan Indonesia Raya	2	1	3
Partai Demokrasi Indonesia Perjuangan	3	-	3
Partai Golongan Karya	3	-	3
Partai Nasdem	3	-	3
Partai Gerakan Perubahan Indonesia	2	1	3
Partai Berkarya	2	1	3
Partai Keadilan Sejahtera	3	-	3
Persatuan Indonesia	3	-	3
Partai Persatuan Pembangunan	2	1	3
Partai Solidaritas Indonesia	2	1	3
Partai Amanat Nasional	3	-	3
Partai Hati Nurani Rakyat	2	1	3
Partai Demokrat	2	1	3
Partai Bulan Bintang	2	1	3
Partai Keadilan dan Persatuan Indonesia	2	1	3
Jumlah/Total	38	10	48

Sumber/Source: Komisi Pemilihan Umum/The National General Election Commission

2.3 SUMBER DAYA MANUSIA HUMAN RESOURCES

Tabel 2.3.1 **Jumlah Pegawai Negeri Sipil Menurut Jabatan dan Jenis Kelamin di Kabupaten Tapanuli Tengah, Desember 2019 dan Desember 2020**
Number of Civil Servants by Occupation and Sex in Tapanuli Tengah Regency, December 2019 and December 2020

Jabatan <i>Occupation</i>	2019		Jumlah <i>Total</i>
	Laki-laki <i>Male</i>	Perempuan <i>Female</i>	
(1)	(2)	(3)	(4)
Fungsional Tertentu <i>Specific Functional</i>	919	2 615	3 534
Fungsional Umum <i>Staf General Functional</i>	329	234	563
Struktural <i>Structural</i>	601	376	977
Eselon IV/ <i>4th Echelon</i>	432	326	758
Eselon III/ <i>3rd Echelon</i>	145	45	190
Eselon II/ <i>2nd Echelon</i>	24	5	29
Jumlah/Total	1 849	3 225	5 074

Lanjutan Tabel/*Continued Table 2.3.1*

Jabatan <i>Occupation</i>	2020		Jumlah <i>Total</i>
	Laki-laki <i>Male</i>	Perempuan <i>Female</i>	
(1)	(5)	(6)	(7)
Fungsional Tertentu <i>Specific Functional</i>	879	2 579	3 458
Fungsional Umum <i>Staf General Functional</i>	477	316	793
Struktural <i>Structural</i>	454	304	758
Eselon IV/ <i>4th Echelon</i>	313	254	567
Eselon III/ <i>3rd Echelon</i>	112	47	159
Eselon II/ <i>2nd Echelon</i>	29	3	32
Jumlah/Total	1 810	3 199	5 009

Sumber/*Source*: Badan Kepegawaian Daerah Kabupaten Tapanuli Tengah/*Regional Civil Service Agency of Tapanuli Tengah Regency*

Tabel
Table 2.3.2**Jumlah Pegawai Negeri Sipil Menurut Tingkat Pendidikan dan Jenis Kelamin di Kabupaten Tapanuli Tengah, Desember 2019 dan Desember 2020**
Number of Civil Servants by Educational Level and Sex in Tapanuli Tengah Regency, December 2019 and December 2020

Tingkat Pendidikan <i>Educational Level</i>	2019		Jumlah <i>Total</i>
	Laki-laki <i>Male</i>	Perempuan <i>Female</i>	
(1)	(5)	(6)	(7)
Sampai dengan SD <i>Up to Primary School</i>	13	10	23
SMP/Sederajat <i>General Vocational Junior High School</i>	22	20	42
SMA/Sederajat <i>General/Vocational Senior High School</i>	448	582	1 030
Diploma I, II/Akta I, II <i>Diploma I, II/Akta I, II</i>	101	249	350
Diploma III/Akta III/Sarjana Muda <i>Diploma III/Akta III/Bachelor</i>	118	700	818
Tingkat Sarjana/Doktor/Ph.D <i>University Graduates</i>	1 147	1 664	2 811
Jumlah/Total	1 849	3 225	5 074

Lanjutan Tabel/Continued Table 2.3.2

Tingkat Pendidikan <i>Educational Level</i>	2020		Jumlah <i>Total</i>
	Laki-laki <i>Male</i>	Perempuan <i>Female</i>	
(1)	(2)	(3)	(4)
Sampai dengan SD <i>Up to Primary School</i>	20	3	23
SMP/Sederajat <i>General Vocational Junior High School</i>	31	7	38
SMA/Sederajat <i>General/Vocational Senior High School</i>	436	535	971
Diploma I, II, III/Akta I, II, III/Sarjana Muda <i>Diploma I, II, III/Akta I, II, III/Bachelor</i>	206	948	1 154
Tingkat Sarjana/Doktor/Ph.D <i>University Graduates</i>	1 117	1 706	2 823
Jumlah/Total	1 810	3 199	5 009

Catatan/Note: Untuk data tahun 2020, sumber tidak dapat membedakan klasifikasi antara Diploma I, II, III/Akta I, II, III/Sarjana Muda/For 2020, the source can not differentiate between Diploma I, II, III/Akta I, II, III/Bachelor classifications

Sumber/Source: Badan Kepegawaian Daerah Kabupaten Tapanuli Tengah/Regional Civil Service Agency of Tapanuli Tengah Regency

Tabel
Table 2.3.3**Jumlah Pegawai Negeri Sipil Menurut Tingkat
Kepangkatan dan Jenis Kelamin di Kabupaten Tapanuli
Tengah, Desember 2019 dan Desember 2020**
*Number of Civil Servants by Hierarchy and Sex in Tapanuli
Tengah Regency, December 2019 and December 2020*

Pangkat/Golongan/Ruang <i>Hierarchy</i>	2019		Jumlah <i>Total</i>
	Laki-laki <i>Male</i>	Perempuan <i>Female</i>	
(1)	(5)	(6)	(7)
1. I/A (Juru Muda)	-	-	-
2. I/B (Juru Muda Tingkat I)	6	-	6
3. I/C (Juru)	14	2	16
4. I/D (Juru Tingkat I)	11	3	14
Golongan I/Range I	31	5	36
5. II/A (Pengatur Muda)	42	59	101
6. II/B (Pengatur Muda Tingkat I)	95	63	158
7. II/C (Pengatur)	155	276	431
8. II/D (Pengatur Tingkat I)	149	260	409
Golongan II/Range II	441	658	1 099
9. III/A (Penata Muda)	274	464	738
10. III/B (Penata Muda Tingkat I)	247	491	738
11. III/C (Penata)	266	433	699
12. III/D (Penata Tingkat I)	265	468	733
Golongan III/Range III	1 052	1 856	2 908
13. IV/A (Pembina)	256	635	891
14. IV/B (Pembina Tingkat I)	52	67	119
15. IV/C (Pembina Utama Muda)	15	4	19
16. IV/D (Pembina Utama Madya)	2	-	2
17. IV/E (Pembina Utama)	-	-	-
Golongan IV/Range IV	325	706	1 031
Jumlah/Total	1 849	3 225	5 074

Lanjutan Tabel/*Continued Table 2.3.3*

Pangkat/Golongan/Ruang <i>Hierarchy</i>	2020		Jumlah <i>Total</i>
	Laki-laki <i>Male</i>	Perempuan <i>Female</i>	
(1)	(5)	(6)	(7)
1. I/A (Juru Muda)	-	-	-
2. I/B (Juru Muda Tingkat I)	4	-	4
3. I/C (Juru)	9	1	10
4. I/D (Juru Tingkat I)	7	5	12
Golongan I/Range I	20	6	26
5. II/A (Pengatur Muda)	47	27	74
6. II/B (Pengatur Muda Tingkat I)	91	78	169
7. II/C (Pengatur)	106	349	455
8. II/D (Pengatur Tingkat I)	142	232	374
Golongan II/Range II	386	686	1 072
9. III/A (Penata Muda)	294	532	826
10. III/B (Penata Muda Tingkat I)	260	518	778
11. III/C (Penata)	235	388	623
12. III/D (Penata Tingkat I)	309	496	805
Golongan III/Range III	1 098	1 934	3 032
13. IV/A (Pembina)	222	464	686
14. IV/B (Pembina Tingkat I)	66	108	174
15. IV/C (Pembina Utama Muda)	17	1	18
16. IV/D (Pembina Utama Madya)	1	-	1
17. IV/E (Pembina Utama)	-	-	-
Golongan IV/Range IV	306	573	879
Jumlah/Total	1 810	3 199	5 009

Sumber/Source: Badan Kepegawaian Daerah Kabupaten Tapanuli Tengah/*Regional Civil Service Agency of Tapanuli Tengah Regency*

Tabel
Table 2.3.4**Jumlah Hakim Menurut Jenis Kelamin di Pengadilan Negeri Sibolga , 2010 – 2020**
Number of Judges in Sibolga District Court by Sex, 2010 - 2020

Tahun Years	Jenis Kelamin/Sex		Jumlah Total
	Laki-laki Male	Perempuan Female	
(1)	(2)	(3)	(4)
2010	8	3	11
2011	5	2	7
2012	6	2	8
2013	7	1	8
2014	7	0	7
2015	7	1	8
2016	7	1	8
2017	6	1	7
2018	5	1	6
2019	3	1	4
2020	5	5	10

Sumber/Source: Pengadilan Negeri Sibolga/Sibolga District Court

2.4 KEUANGAN PEMERINTAH LOCAL GOVERNMENT FINANCE

Tabel 2.4.1 **Realisasi Pendapatan Pemerintah Kabupaten Tapanuli Tengah Menurut Jenis Pendapatan (ribu rupiah), 2016 - 2020**
Actual Revenues of Tapanuli Tengah Regency Government by Kind of Revenues (thousand rupiahs), 2016 - 2020

Jenis Pendapatan/Kind of Revenues	2016	2017
(1)	(2)	(3)
1. Pendapatan Asli Daerah (PAD)/Regional Revenue	71 758 982,00	72 710 308,59
1.1 Pajak Daerah/Regional Tax	11 828 258,73	15 818 120,68
1.2 Retribusi Daerah/Regional Retribution	2 328 902,96	1 659 515,00
1.3 Hasil Pengelolaan Kekayaan Daerah yang Dipisahkan/ Separated Management of Regional Wealth	11 703 795,49	10 670 343,36
1.4 Lain-lain PAD yang Sah/Other Regional Revenue	45 898 024,82	44 562 329,55
2. Pendapatan Transfer/Transfer Revenue	997 406 708,56	1 009 291 823,04
2.1 Pendapatan Transfer Pemerintah Pusat/Central Government Transfer Revenue	859 438 493,62	849 775 743,87
2.1.1 Bagi Hasil Pajak/Tax Sharing Revenue	20 181 045,31	16 239 588,08
2.1.2 Bagi Hasil Bukan Pajak/Sumber Daya Alam/Non-Tax Sharing Revenue/Natural Resources	7 555 767,43	2 090 110,81
2.1.3 Dana Alokasi Umum/General Allocation Fund	633 513 831,00	622 385 030,00
2.1.4 Dana Alokasi Khusus/Special Allocation Fund	198 187 849,88	209 061 014,98
2.2 Pendapatan Transfer Pemerintah Pusat - Lainnya/Central Government Transfer Revenue - Others	96 384 787,40	123 154 815,80
2.2.1 Dana Desa	96 384 787,40	123 154 815,80
2.3 Pendapatan Transfer Pemerintah Daerah - Lainnya/Regional Government Transfer Revenue - Others	41 583 427,54	36 361 263,37
2.3.1 Bagi Hasil Pajak/Tax Sharing Revenue	41 583 427,54	36 361 263,37
2.4 Bantuan Keuangan/Financial Aid	-	-
2.4.1 Bantuan Keuangan dari Pemerintah Daerah Provinsi Lainnya/Financial Aid from Provincial Government	-	-
3. Lain-lain Pendapatan yang Sah/Other Revenue	-	12 000 000,00
3.1 Pendapatan Hibah/Grant	-	12 000 000,00
Jumlah/Total	1 069 165 690,56	1 094 002 131,63

Lanjutan Tabel/*Continued Table 2.4.1*

Jenis Pendapatan/ <i>Kind of Revenues</i>	2018	2019
(1)	(4)	(5)
1. Pendapatan Asli Daerah (PAD)/<i>Regional Revenue</i>	76 660 883,41	88 441 123,32
1.1 Pajak Daerah/ <i>Regional Tax</i>	18 015 233,40	20 293 409,53
1.2 Retribusi Daerah/ <i>Regional Retribution</i>	2 112 118,43	1 813 269,63
1.3 Hasil Pengelolaan Kekayaan Daerah yang Dipisahkan/ <i>Separated Management of Regional Wealth</i>	9 674 633,54	11 965 468,47
1.4 Lain-lain PAD yang Sah/ <i>Other Regional Revenue</i>	46 858 898,04	54 368 975,69
2. Pendapatan Transfer/<i>Transfer Revenue</i>	1 093 963 537,88	1 063 873 752,61
2.1 Pendapatan Transfer Pemerintah Pusat/<i>Central Government Transfer Revenue</i>	887 237 071,77	863 854 168,33
2.1.1 Bagi Hasil Pajak/ <i>Tax Sharing Revenue</i>	14 802 301,35	10 053 219,00
2.1.2 Bagi Hasil Bukan Pajak/Sumber Daya Alam/ <i>Non-Tax Sharing Revenue/Natural Resources</i>	4 388 704,86	4 011 260,95
2.1.3 Dana Alokasi Umum/ <i>General Allocation Fund</i>	627 027 553,00	670 689 528,00
2.1.4 Dana Alokasi Khusus/ <i>Special Allocation Fund</i>	241 018 512,56	178 925 114,38
2.2 Pendapatan Transfer Pemerintah Pusat - Lainnya/<i>Central Government Transfer Revenue - Others</i>	120 966 783,00	140 541 973,00
2.2.1 Dana Desa	120 966 783,00	140 541 973,00
2.3 Pendapatan Transfer Pemerintah Daerah - Lainnya/<i>Regional Government Transfer Revenue - Others</i>	33 162 775,11	59 477 611,28
2.3.1 Bagi Hasil Pajak/ <i>Tax Sharing Revenue</i>	33 162 775,11	59 477 611,28
2.4 Bantuan Keuangan/<i>Financial Aid</i>	52 596 908,00	-
2.4.1 Bantuan Keuangan dari Pemerintah Daerah Provinsi Lainnya/ <i>Financial Aid from Provincial Government</i>	52 596 908,00	-
3. Lain-lain Pendapatan yang Sah/<i>Other Revenue</i>	46 275 151,05	53 926 370,17
3.1 Pendapatan Hibah/ <i>Grant</i>	46 275 151,05	53 926 370,17
Jumlah/<i>Total</i>	1 216 899 572,34	1 206 241 246,11

Lanjutan Tabel/Continued Table 2.4.1

Jenis Pendapatan/Kind of Revenues	2020
(1)	(6)
1. Pendapatan Asli Daerah (PAD)/Regional Revenue	87 489 799,13
1.1 Pajak Daerah/Regional Tax	19 119 000,83
1.2 Retribusi Daerah/Regional Retribution	1 609 791,60
1.3 Hasil Pengelolaan Kekayaan Daerah yang Dipisahkan/ Separated Management of Regional Wealth	9 475 069,95
1.4 Lain-lain PAD yang Sah/Other Regional Revenue	57 285 936,75
2. Pendapatan Transfer/Transfer Revenue	1 033 370 841,37
2.1 Pendapatan Transfer Pemerintah Pusat/Central Government Transfer Revenue	844 796 945,35
2.1.1 Bagi Hasil Pajak/Tax Sharing Revenue	13 002 020,04
2.1.2 Bagi Hasil Bukan Pajak/Sumber Daya Alam/Non-Tax Sharing Revenue/Natural Resources	3 568 398,62
2.1.3 Dana Alokasi Umum/General Allocation Fund	609 816 945,00
2.1.4 Dana Alokasi Khusus/Special Allocation Fund	218 264 632,94
2.2 Pendapatan Transfer Pemerintah Pusat - Lainnya/Central Government Transfer Revenue - Others	154 553 399,60
2.2.1 Dana Desa	142 628 803,60
2.3 Pendapatan Transfer Pemerintah Daerah - Lainnya/Regional Government Transfer Revenue - Others	34 020 496,42
2.3.1 Bagi Hasil Pajak/Tax Sharing Revenue	34 020 496,42
2.4 Bantuan Keuangan/Financial Aid	-
2.4.1 Bantuan Keuangan dari Pemerintah Daerah Provinsi Lainnya/Financial Aid from Provincial Government	-
3. Lain-lain Pendapatan yang Sah/Other Revenue	64 802 003,52
3.1 Pendapatan Hibah/Grant	64 802 003,52
Jumlah/Total	1 185 662 644,02

Sumber/Source: Badan Pengelolaan Keuangan dan Aset Daerah Kabupaten Tapanuli Tengah/Service Office of Regional Finance and Asset of Tapanuli Tengah Regency

Tabel
Table 2.4.2

**Realisasi Belanja Pemerintah Kabupaten Tapanuli Tengah
Menurut Jenis Belanja (ribu rupiah), 2016 - 2020
Actual Tapanuli Tengah Regency Government Expenditures
by Kind of Expenditures (thousand rupiahs), 2016 - 2020**

Jenis Belanja/Kind of Expenditure	2016	2017
(1)	(2)	(3)
1. Belanja Operasi/Operational Expenditures	918 587 682,61	950 413 934,52
1.1 Belanja Pegawai/Personnel Expenditures	548 060 343,47	503 819 182,10
1.2 Belanja Barang dan Jasa/Goods and Services Expenditures	227 058 049,44	278 840 027,50
1.3 Belanja Hibah/Grant Expenditures	29 032 116,00	27 573 351,92
1.4 Belanja Bantuan Sosial/Social Aid Expenditures	3 451 476,10	1 270 077,70
1.5 Belanja Bantuan Keuangan/Financial Aids Expenditures	110 985 697,60	138 911 295,30
2. Belanja Modal/Capital Expenditures	169 402 708,86	167 521 314,40
2.1 Belanja Modal Tanah/Land Capital Expenditures	2 484 953,81	2 399 668,78
2.2 Belanja Modal Peralatan dan Mesin/Equipment and Machinery Capital Expenditures	32 221 109,35	29 239 759,92
2.3 Belanja Modal Gedung dan Bangunan/Building Capital Expenditures	50 261 521,56	47 804 996,25
2.4 Belanja Modal Jalan, Irigasi dan Jaringan/Road, Irrigation, and Network Capital Expenditures	83 127 135,52	85 641 079,45
2.5 Belanja Modal Aset Tetap Lainnya/Other Fixed Asset Capital Expenditures	1 307 988,62	2 435 810,00
3. Belanja Tidak Terduga/Unpredicted Expenditures	2 810 613,95	2 415 949,41
Jumlah/Total	1 090 801 005,42	1 120 351 198,33

Lanjutan Tabel/Continued Table 2.4.2

Jenis Belanja/Kind of Expenditure	2018	2019
(1)	(4)	(5)
1. Belanja Operasi/Operational Expenditures	778 749 722,88	837 841 872,36
1.1 Belanja Pegawai/Personnel Expenditures	484 358 433,34	464 345 245,18
1.2 Belanja Barang dan Jasa/Goods and Services Expenditures	282 768 749,60	360 446 595,38
1.3 Belanja Hibah/Grant Expenditures	9 359 000	8 447 080,00
1.4 Belanja Bantuan Sosial/Social Aid Expenditures	2 263 539,94	4 602 951,80
1.5 Belanja Bantuan Keuangan/Financial Aids Expenditures	-	-
2. Belanja Modal/Capital Expenditures	220 747 371,09	219 450 399,72
2.1 Belanja Modal Tanah/Land Capital Expenditures	1 763 845	926 648,09
2.2 Belanja Modal Peralatan dan Mesin/Equipment and Machinery Capital Expenditures	28 451 511,29	27 040 639,19
2.3 Belanja Modal Gedung dan Bangunan/Building Capital Expenditures	54 615 363,23	54 180 625,67
2.4 Belanja Modal Jalan, Irigasi dan Jaringan/Road, Irrigation, and Network Capital Expenditures	123 105 448,22	121 900 579,07
2.5 Belanja Modal Aset Tetap Lainnya/Other Fixed Asset Capital Expenditures	12 811 203,01	15 401 907,70
3. Belanja Tidak Terduga/Unpredicted Expenditures	1 827 297,96	217 985,00
Jumlah/Total	1 001 324 391,94	1 057 510 257,08

Lanjutan Tabel/*Continued Table 2.4.2*

Jenis Belanja/Kind of Expenditure	2020
(1)	(6)
1. Belanja Operasi/Operational Expenditures	824 977 803,14
1.1 Belanja Pegawai/Personnel Expenditures	473 257 666,80
1.2 Belanja Barang dan Jasa/Goods and Services Expenditures	333 920 827,54
1.3 Belanja Hibah/Grant Expenditures	13 792 695,10
1.4 Belanja Bantuan Sosial/Social Aid Expenditures	2 496 828,90
1.5 Belanja Bantuan Keuangan/Financial Aids Expenditures	-
2. Belanja Modal/Capital Expenditures	243 722 895,96
2.1 Belanja Modal Tanah/Land Capital Expenditures	280 620,00
2.2 Belanja Modal Peralatan dan Mesin/Equipment and Machinery Capital Expenditures	36 601 874,82
2.3 Belanja Modal Gedung dan Bangunan/Building Capital Expenditures	61 639 587,89
2.4 Belanja Modal Jalan, Irigasi dan Jaringan/Road, Irrigation, and Network Capital Expenditures	128 307 582,37
2.5 Belanja Modal Aset Tetap Lainnya/Other Fixed Asset Capital Expenditures	16 893 230,88
3. Belanja Tidak Terduga/Unpredicted Expenditures	21 942 105,99
Jumlah/Total	1 090 642 805,08

Sumber/Source: Badan Pengelolaan Keuangan dan Aset Daerah Kabupaten Tapanuli Tengah/Service Office of Regional Finance and Asset of Tapanuli Tengah Regency

Tabel
Table 2.4.3

Target dan Realisasi Pendapatan Pemerintah Kabupaten Tapanuli Tengah Menurut Jenis Pendapatan (ribu rupiah), 2020
Target and Actual Revenues of Tapanuli Tengah Regency Government by Kind of Revenues (thousand rupiahs), 2020

Jenis Pendapatan/Kind of Revenues	Target Target	Realisasi Actual	Persentase Percentage
(1)	(2)	(3)	(4)
1. Pendapatan Asli Daerah (PAD)/Regional Revenue	102 585 339,33	87 489 799,13	85,28
1.1 Pajak Daerah/Regional Tax	22 572 261,43	19 119 000,83	84,70
1.2 Retribusi Daerah/Regional Retribution	5 134 077,22	1 609 791,60	31,36
1.3 Hasil Pengelolaan Kekayaan Daerah yang Dipisahkan/ Separated Management of Regional Wealth	9 725 069,95	9 475 069,95	97,43
1.4 Lain-lain PAD yang Sah/Other Regional Revenue	65 153 930,72	57 285 936,75	87,92
2. Pendapatan Transfer/Transfer Revenue	1 039 850 291,66	1 033 370 841,37	99,38
2.1 Pendapatan Transfer Pemerintah Pusat/Central Government Transfer Revenue	854 155 651,36	844 796 945,35	98,90
2.1.1 Bagi Hasil Pajak/Tax Sharing Revenue	17 654 271,72	13 002 020,04	73,65
2.1.2 Bagi Hasil Bukan Pajak/Sumber Daya Alam/Non-Tax Sharing Revenue/Natural Resources	3 660 318,19	3 568 398,62	97,49
2.1.3 Dana Alokasi Umum/General Allocation Fund	614 127 615,00	609 816 945,00	99,30
2.1.4 Dana Alokasi Khusus/Special Allocation Fund	95 484 589,00	94 040 691,59	98,49
2.1.5 Dana Alokasi Khusus Non Fisik/Special Allocation Fund Non Physical	123 074 085,37	124 223 941,35	100,93
2.1.6 Bagi Hasil Cukai/Duty Sharing Revenue	154 772,07	144 948,76	93,65
2.2 Pendapatan Transfer Pemerintah Pusat - Lainnya/Central Government Transfer Revenue - Others	154 555 618,00	154 553 399,60	100,00
2.2.1 Dana Penyesuaian/Adjustment Fund	11 924 596,00	11 924 596,00	100,00
2.2.2 Dana Desa/ Village Fund	142 631 022,00	142 628 803,60	100,00

Lanjutan Tabel/*Continued Table 2.4.2*

2.3 Pendapatan Transfer Pemerintah Daerah - Lainnya/Regional Government Transfer Revenue - Others	31 139 022,30	34 020 496,42	109,25
2.3.1 Bagi Hasil Pajak/ <i>Tax Sharing Revenue</i>	31 139 022,30	34 020 496,42	109,25
3. Lain-lain Pendapatan yang Sah/Other Revenue	72 579 750,56	64 802 003,52	89,28
3.1 Pendapatan Hibah/ <i>Grant</i>	72 579 750,56	64 802 003,52	89,28
Jumlah/Total	1 215 015 381,55	1 185 662 644,02	97,58

Sumber/Source: Badan Pengelolaan Keuangan dan Aset Daerah Kabupaten Tapanuli Tengah/*Service Office of Regional Finance and Asset of Tapanuli Tengah Regency*

Tabel
Table 2.4.4

Target dan Realisasi Belanja Pemerintah Kabupaten Tapanuli Tengah Menurut Jenis Belanja (ribu rupiah), 2020
Target and Actual Expenditures on of Tapanuli Tengah Regency Government by Kind of Expenditures (thousand rupiahs), 2020

Jenis Belanja/Kind of Expenditure	Target Target	Realisasi Actual	Persentase Percentage
(1)	(2)	(3)	(4)
1. Belanja Operasi/Operational Expenditures	881 711 160,67	824 977 803,14	93,57
1.1 Belanja Pegawai/Personnel Expenditures	504 833 871,56	473 257 666,80	93,75
1.2 Belanja Barang dan Jasa/Goods and Services Expenditures	356 564 027,11	333 920 827,54	93,65
1.3 Belanja Bunga/Interest Expenditures	3 730 538,00	1 509 784,80	40,47
1.4 Belanja Hibah/Grant Expenditures	14 059 395,10	13 792 695,10	98,10
1.5 Belanja Bantuan Sosial/Social Aid Expenditures	2 523 328,90	2 496 828,90	98,95
2. Belanja Modal/Capital Expenditures	320 820 131,80	243 722 895,96	75,97
2.1 Belanja Modal Tanah/Land Capital Expenditures	280 620,60	280 620,00	100,00
2.2 Belanja Modal Peralatan dan Mesin/Equipment and Machinery Capital Expenditures	37 899 609,35	36 601 874,82	96,58
2.3 Belanja Modal Gedung dan Bangunan/Building Capital Expenditures	68 024 062,38	61 639 587,89	90,61
2.4 Belanja Modal Jalan, Irigasi dan Jaringan/Road, Irrigation, and Network Capital Expenditures	194 516 296,80	128 307 582,37	65,96
2.5 Belanja Modal Aset Tetap Lainnya/Other Fixed Asset Capital Expenditures	20 099 542,66	16 893 230,88	84,05
3. Belanja Tidak Terduga/Unpredicted Expenditures	23 905 661,47	21 942 105,99	91,79
Jumlah/Total	1 226 436 953,94	1 090 642 805,08	88,93

Sumber/Source: Badan Pengelolaan Keuangan dan Aset Daerah Kabupaten Tapanuli Tengah/Service Office of Regional Finance and Asset of Tapanuli Tengah Regency

Tabel
Table 2.4.5**Persentase Realisasi Pendapatan Terhadap Target
Pendapatan Pemerintah Kabupaten Tapanuli Tengah
Menurut Jenis Pendapatan (persen), 2016–2020**
**Percentage of Actual Revenues on Total of Revenues of
Tapanuli Tengah Regency Government by Kind of Revenues
(percent), 2016 – 2020**

Jenis Pendapatan/Kind of Revenues	2016	2017	2018	2019	2020
(1)	(2)	(3)	(4)	(5)	(6)
1 Pajak Daerah/ <i>Regional Tax</i>	86,73	92,37	61,88	74,56	84,70
2 Retribusi Daerah/ <i>Regional Retribution</i>	57,81	46,85	45,13	19,14	31,36
3 Hasil Pengelolaan Kekayaan Daerah yang Dipisahkan/ <i>Separated Management of Regional Wealth</i>	132,22	99,96	81,99	96,80	97,43
4 Lain-lain PAD yang Sah/ <i>Other Regional Revenue</i>	122,01	86,30	87,37	85,64	87,92
5 Bagi Hasil Pajak/ <i>Tax Sharing Revenue</i>	100,22	80,90	69,42	60,01	73,65
6 Bagi Hasil Bukan Pajak/Sumber Daya Alam/ <i>Non-Tax Sharing Revenue/Natural Resources</i>	69,40	52,47	110,18	68,26	97,49
7 Dana Alokasi Umum/ <i>General Allocation Fund</i>	100,00	100,00	100,00	100,00	99,30
8 Dana Alokasi Khusus/ <i>Special Allocation Fund</i>	65,94	94,45	94,80	89,86	99,87
9 Pendapatan Transfer Pemerintah Pusat - Lainnya/ <i>Central Government Transfer Revenue - Others</i>	99,82	99,81	100,00	100,00	100,00
10 Pendapatan Transfer Pemerintah Daerah - Lainnya/ <i>Regional Government Transfer Revenue - Others</i>	118,39	97,59	99,91	92,51	109,25
11 Lain-lain Pendapatan yang Sah/ <i>Other Revenue</i>	-	100,00	97,85	118,47	89,28
Jumlah/Total	91,66	97,38	96,89	96,07	97,58

Sumber/Source: Badan Pengelolaan Keuangan dan Aset Daerah Kabupaten Tapanuli Tengah/*Service Office of Regional Finance and Asset of Tapanuli Tengah Regency*

Tabel
Table 2.4.6

Persentase Realisasi Belanja Terhadap Target Belanja Pemerintah Kabupaten Tapanuli Tengah Menurut Jenis Belanja (persen), 2016–2020
Percentage of Actual Expenditures on Target of Expenditures of Tapanuli Tengah Regency Government by Kind of Expenditures (percent), 2016–2020

Jenis Belanja Kind of Expenditure	2016	2017	2018	2019	2020
(1)	(2)	(3)	(4)	(5)	(6)
1. Belanja Pegawai/ <i>Personnel Expenditures</i>	94,60	96,73	93,25	90,05	93,75
2. Belanja Barang dan Jasa/ <i>Goods and Services Expenditures</i>	88,12	91,52	89,68	84,39	93,65
3. Belanja Hibah/ <i>Grant Expenditures</i>	97,40	84,07	97,60	93,33	98,10
4. Belanja Bantuan Sosial/ <i>Social Aid Expenditures</i>	80,68	45,04	98,41	95,42	98,95
5. Belanja Bantuan Keuangan/ <i>Financial Aids Expenditures</i>	99,62	99,21	99,72	99,98	-
6. Belanja Modal/ <i>Capital Expenditures</i>	64,18	93,32	72,63	98,34	75,97
7. Belanja Tidak Terduga/ <i>Unpredicted Expenditures</i>	99,46	99,96	74,12	17,58	91,79
Jumlah/Total	86,86	94,27	89,18	89,54	88,93

Sumber/Source: Badan Pengelolaan Keuangan dan Aset Daerah Kabupaten Tapanuli Tengah/*Service Office of Regional Finance and Asset of Tapanuli Tengah Regency*

Tabel
Table 2.4.7**Realisasi Penerimaan Pajak Kendaraan Bermotor Menurut Bulan di Kabupaten Tapanuli Tengah, 2020**
Actual Revenues of Vehicle Tax by Month in Tapanuli Tengah Regency, 2020

Bulan Month	Pokok/Principal		Denda/Fines		Jumlah Nilai Total Value (juta rupiah/ million rupiahs)
	Banyak Kendaraan Number of Vehicle (unit/unit)	Nilai Value (juta rupiah/ million rupiahs)	Banyak Kendaraan Number of Vehicle (unit/unit)	Nilai Value (juta rupiah/ million rupiahs)	
(1)	(2)	(3)	(4)	(5)	(6)
Januari/January	2 360	1 230,64	370	52,56	1 283,20
Februari/February	2 118	1 204,48	340	44,95	1 249,42
Maret/March	1 933	1 151,61	296	37,05	1 188,65
April/April	1 234	806,22	158	38,20	844,42
Mei/Mei	1 474	972,69	170	21,51	994,20
Juni/June	1 711	1 056,83	211	34,23	1 091,06
Juli/July	2 052	1 338,04	423	35,65	1 373,69
Agustus/August	1 986	1 196,72	405	35,10	1 231,82
September/September	2 283	1 392,08	411	40,02	1 432,10
Oktober/October	2 216	1 434,22	175	11,28	1 445,50
November/November	2 567	1 877,04	-	-	-
Desember/December	2 491	1 635,53	103	7,25	1 642,78
2020	24 425	15 296,08	3 062	357,79	13 776,83

Sumber/Source: UPPD Badan Pengelola Pajak dan Retribusi Daerah Provinsi Sumatera Utara Pandan / Regional Tax and Retribution Management Agency UPPD of Sumatera Utara Province in Pandan

Tabel
Table 2.4.8**Realisasi Penerimaan Bea Balik Nama Kendaraan Bermotor, 2020**
Actual Revenue of Motor Vehicles Transfer Tax in Tapanuli Tengah Regency, 2020

Bulan Month	Pokok/Principal		Denda/Fines		Jumlah Nilai Total Value (juta rupiah/ million rupiahs)
	Banyak Kendaraan Number of Vehicle (unit/unit)	Nilai Value (juta rupiah/ million rupiahs)	Banyak Kendaraan Number of Vehicle (unit/unit)	Nilai Value (juta rupiah/ million rupiahs)	
(1)	(2)	(3)	(4)	(5)	(6)
Bea Balik Nama I					
Transfer Tax I					
Januari/January	308	867,97	-	-	867,97
Februari/February	375	990,19	-	0,35	990,54
Maret/March	416	1 079,34	2	1,18	1 080,52
April/April	285	748,15	-	-	748,15
Mei/Mei	154	360,47	-	-	360,47
Juni/June	264	581,90	3	1,08	582,99
Juli/July	234	591,00	-	-	591,00
Agustus/August	265	587,62	-	-	587,62
September/September	363	1 006,54	-	-	1 006,54
Oktober/October	382	1 059,50	-	-	1 059,50
November/November	262	836,10	-	-	836,10
Desember/December	426	1 127,58	1	0,53	1 128,11
2020	3 734	9 836,35	6	3,14	9 839,49

Lanjutan Tabel/Continued Table 2.4.8

Bulan Month	Pokok/Principal		Denda/Fines		Jumlah Nilai Total Value (juta rupiah/ million rupiahs)
	Banyak Kendaraan Number of Vehicle (unit/unit)	Nilai Value (juta rupiah/ million rupiahs)	Banyak Kendaraan Number of Vehicle (unit/unit)	Nilai Value (juta rupiah/ million rupiahs)	
(1)	(2)	(3)	(4)	(5)	(6)
Bea Balik Nama II Transfer Tax II					
Januari/January	21	4,97	-	-	4,97
Februari/February	30	7,59	-	-	7,59
Maret/March	24	7,58	-	-	7,58
April/April	17	7,93	-	-	7,93
Mei/Mei	15	5,59	-	-	5,59
Juni/June	34	10,82	-	-	10,82
Juli/July	23	5,00	-	-	5,00
Agustus/August	33	7,34	-	-	7,34
September/September	29	7,34	-	-	7,34
Oktober/October	48	8,96	-	-	8,96
November/November	68	18,61	-	-	18,61
Desember/December	27	6,92	-	-	6,92
2020	369	98,64	-	-	98,64

Sumber/Source: UPPD Badan Pengelola Pajak dan Retribusi Daerah Provinsi Sumatera Utara Pandan/ Regional Tax and Retribution Management Agency UPPD of Sumatera Utara Province in Pandan

BAB 03

Chapter

PENDUDUK DAN KETENAGAKERJAAN

Population and Employment

JUMLAH PENDUDUK KABUPATEN TAPANULI TENGAH HASIL SP2020 (SEPTEMBER 2020)

365 177
jiwa

Bertambah **53 945 jiwa** dibandingkan SP2010



Mayoritas penduduk merupakan **Gen Z (32,15%)** berusia 8-23 tahun dan **Millennial (26,55%)** berusia 24-39 tahun

Laju Pertumbuhan Penduduk

1,56%

Menurun dibandingkan periode 2000-2010

Rasio Jenis Kelamin

101

Jumlah laki-laki lebih banyak dibanding perempuan

Penduduk Usia Produktif

69,78%

Kabupaten Tapanuli Tengah masih dalam masa bonus demografi



70,91 **Tingkat Partisipasi Angkatan Kerja**

Mengindikasikan besarnya persentase penduduk usia kerja yang aktif secara ekonomi disuatu wilayah.



7,54 **Tingkat Pengangguran Terbuka**

Mengindikasikan besarnya persentase penduduk usia kerja yang aktif secara ekonomi disuatu wilayah.

PENJELASAN TEKNIS

TECHNICAL NOTES

1. Sumber utama data kependudukan adalah sensus penduduk yang dilaksanakan setiap sepuluh tahun sekali. Sensus Penduduk telah dilaksanakan sebanyak tujuh kali sejak Indonesia merdeka, yaitu tahun 1961, 1971, 1980, 1990, 2000, 2010, dan 2020.

Di dalam sensus penduduk, pencacahan dilakukan terhadap seluruh penduduk yang berdomisili di wilayah teritorial Indonesia termasuk warga negara asing kecuali anggota korps diplomatik negara sahabat beserta keluarganya.

Metode pengumpulan data dalam sensus dilakukan dengan wawancara antara petugas sensus dengan responden dan juga melalui e-census. Pencatatan penduduk menggunakan konsep *usual residence*, yaitu konsep di mana penduduk biasa bertempat tinggal. Bagi penduduk yang bertempat tinggal tetap dicacah di mana mereka biasa tinggal, sedangkan untuk penduduk yang tidak bertempat tinggal tetap dicacah di tempat di mana mereka ditemukan petugas sensus pada malam 'Hari Sensus'. Termasuk penduduk yang tidak bertempat tinggal tetap adalah tuna wisma, awak kapal berbendera Indonesia,

1. *The main source of demographic data is population census, which is conducted every ten years. Population Census has been conducted seven times since Indonesia's independence: 1961, 1971, 1980, 1990, 2000, 2010, and 2020.*

The population census enumerates all residents who domicile in the entire territory of Indonesia including foreign citizens except the diplomatic corps members and their families.

The method of data collection in a population census involves interviewing respondents and conducting e-census. Enumeration of the population uses the concept of "usual residence", which is the concept of "places where people usually live". De jure was applied to the permanent residents, while de facto was applied to non-permanent residents. The permanent residents were enumerated in place where they normally live, the non-permanent residents were enumerated where they were found by the enumerators, on the night of 'Census Date'. The non-Permanent residents include homeless people, ship crew, boat people, remote area community, and internally displaced persons. Those who

penghuni perahu/rumah apung, masyarakat terpencil/terasing, dan pengungsi. Bagi mereka yang mempunyai tempat tinggal tetap dan sedang bepergian ke luar wilayah lebih dari enam bulan, tidak dicacah di tempat tinggalnya, tetapi dicacah di tempat tujuannya.

Untuk tahun yang tidak dilaksanakan sensus penduduk, data kependudukan diperoleh dari hasil proyeksi penduduk. Proyeksi penduduk merupakan suatu perhitungan ilmiah yang didasarkan pada asumsi dari komponen-komponen perubahan penduduk, yaitu kelahiran, kematian, dan migrasi. Proyeksi penduduk Indonesia 2010–2035 menggunakan data dasar penduduk hasil SP2010.

had permanent residence and had been travelling away from their home for six months or more were not enumerated in their permanent place, but in the place where they were during the census.

For the periods where the population census is not conducted, population projection is done to estimate population during those years. The population projection is an estimate based on the demographic components, such as birth, death, and migration Indonesia's. 2010–2035 population projection used the 2010 Population Census as the base population.

2. Penduduk Kabupaten Tapanuli Tengah adalah semua orang yang berdomisili di wilayah teritorial Kabupaten Tapanuli Tengah selama 6 bulan atau lebih dan atau mereka yang berdomisili kurang dari 6 bulan tetapi bertujuan menetap.
 3. Laju pertumbuhan penduduk adalah angka yang menunjukkan persentase penambahan penduduk dalam jangka waktu tertentu.
 4. Kepadatan penduduk adalah
2. *The population of Tapanuli Tengah Regency are all residents of the entire territory of Tapanuli Tengah Regency who have stayed for six months or longer, and those who intended to stay more than six months even though their length of stay is less than six months.*
 3. *The growth rate of population is the number that show percentage of population growth within a specified period.*

- rasio banyaknya penduduk per kilometer persegi.
4. *Population density is ratio of population per square kilometer.*
5. Rasio jenis kelamin adalah perbandingan antara penduduk laki-laki dan penduduk perempuan pada suatu wilayah dan waktu tertentu. Biasanya dinyatakan dengan banyaknya penduduk laki-laki untuk 100 penduduk perempuan.
5. *Sex ratio is the ratio of males population to females population in a given area and time, usually expressed as the number of males for every 100 females.*
6. Distribusi penduduk adalah pola persebaran penduduk di suatu wilayah, baik berdasarkan batas-batas geografis maupun berdasarkan batas-batas administrasi pemerintahan.
6. *Population distribution is the pattern of population distribution in an area, either by geographic boundaries or by government administrative boundaries.*
7. Komposisi penduduk adalah pola persebaran penduduk menurut karakteristiknya, contoh: penduduk menurut kelompok umur, penduduk menurut jenis kelamin.
7. *Population composition is the pattern of population distribution by its characteristics, example: population by age group, population by sex.*
8. Rumah tangga adalah seseorang atau sekelompok orang yang mendiami sebagian atau seluruh bangunan fisik/sensus dan biasanya tinggal bersama serta pengelolaan makan dari satu dapur. Yang dimaksud makan dari satu dapur adalah jika pengurusan kebutuhan sehari-harinya dikelola bersama-sama menjadi satu.
8. *Household is an individual or group of people living in a physical/census building unit or part of it and usually commit on a common provision for food and other essentials of living. Common provision for food means one organising daily needs for all of household members.*
9. Anggota rumah tangga adalah semua orang yang biasanya bertempat tinggal di suatu rumah
9. *Household member are those who usually lives in a household*

tangga, baik yang berada di rumah pada waktu pencacahan maupun yang sementara tidak ada.

regardless of their location at the time of enumeration.

10. Rata-rata anggota rumah tangga adalah angka yang menunjukkan rata-rata jumlah anggota rumah tangga per rumah tangga.

10. Average household size is the average number of household members per household.

11. Sumber utama data ketenagakerjaan adalah Survei Angkatan Kerja Nasional (Sakernas). Survei ini khusus dirancang untuk mengumpulkan informasi/data ketenagakerjaan. Pada beberapa survei sebelumnya, pengumpulan data ketenagakerjaan dipadukan dalam kegiatan lainnya, seperti Survei Sosial Ekonomi Nasional (Susenas), Sensus Penduduk (SP), dan Survei Penduduk Antarsensus (SUPAS). Sakernas pertama kali diselenggarakan pada tahun 1976, kemudian dilanjutkan pada tahun 1977 dan 1978. Pada tahun 1986–1993, Sakernas diselenggarakan secara triwulanan, sejak tahun 1994–2001, Sakernas dilaksanakan secara tahunan, yaitu setiap bulan Agustus. Pada tahun 2002–2004, di samping Sakernas Tahunan dilakukan pula Sakernas Triwulanan. Pada tahun 2005–2010, pengumpulan data Sakernas dilaksanakan secara semesteran pada Februari (Semester I) dan Agustus (Semester II). Tahun 2011–

11. The main source of employment data is National Labour Force Survey (Sakernas). This survey is specifically designed to collect information on labour force statistics. Previously, the collection of such data was integrated with other surveys, such as National Socioeconomic Survey (Susenas), Population Census (SP), and Intercensal Population Survey (SUPAS). The first Sakernas was conducted in 1976, then conducted annually during the period 1977–1978. During 1986–1993, Sakernas was conducted quarterly in all provinces in Indonesia, only since 1994 until 2001 Sakernas was conducted yearly, every August of the year. During the period 2002–2004, besides a yearly Sakernas, BPS also conducted a quarterly Sakernas. During the period 2005–2010, Sakernas has been conducted in semester period, i.e. February (First Semester) and August (Second Semester). During 2011–2014, Sakernas is conducted on a quarterly basis i.e. February (First Quarter), May (Second

2014, Sakernas dilaksanakan Triwulanan, yaitu Februari (Triwulan I), Mei (Triwulan II), Agustus (Triwulan III), dan November (Triwulan IV). Sakernas Triwulanan ini dimaksudkan untuk memantau indikator ketenagakerjaan secara dini di Indonesia yang mengacu pada *The Key Indicators of the Labour Market (KILM)* yang direkomendasikan oleh *The International Labour Organization (ILO)*. Mulai tahun 2015, pengumpulan data Sakernas dilaksanakan kembali secara semesteran pada Februari (Semester I) dan Agustus (Semester II).

Sejak Sakernas 2001, konsep status pekerjaan dan pengangguran mengalami perluasan dan penyempurnaan. Status pekerjaan yang pada Sakernas 2000 hanya 5 kategori, mulai tahun 2001 ditambahkan kategori baru, yaitu: pekerja bebas di pertanian dan pekerja bebas di nonpertanian. Selain itu, dalam rangka menyesuaikan dengan konsep ILO, konsep pengangguran terbuka diperluas, yaitu di samping mencakup penduduk yang aktif mencari pekerjaan, mencakup pula kelompok penduduk yang sedang mempersiapkan usaha/pekerjaan baru, kelompok penduduk yang tidak mencari pekerjaan karena merasa

Quarter), August (Third Quarter), and November (Fourth Quarter). A Quarterly Sakernas is aimed to monitor the prompt indicators of Indonesian labour market which referred to The Key Indicators of the Labour Market (KILM) recommended by The International Labour Organization (ILO). Since 2015, the Sakernas has been conducted on biannual basis again, the first semester on February and the later semester on August.

Since 2001 Sakernas, the concept of employment status and unemployment was revised. The employment status previously covered only 5 categories, but since 2001 two new categories of casual employee both in agriculture and non-agriculture sectors have been added. In addition, to adapt the ILO concept, the concept of unemployment was also extended. Unemployment covers population who were looking for work, population who were establishing a new business/firm/establishment, discouraged job seekers, and those who were not actively looking for work with the reason of already having job but not starting to work (future starter).

The results of Sakernas for first semester (February 2019) were presented at provincial level (sample size 75,000 households), while for the second semester

tidak mungkin mendapatkan pekerjaan, serta kelompok penduduk yang tidak aktif mencari pekerjaan dengan alasan sudah mempunyai pekerjaan, tetapi belum mulai bekerja.

Hasil Sakernas Semester I (Februari 2019) disajikan sampai tingkat provinsi (jumlah sampel 75.000 rumah tangga). Sementara itu, Sakernas Semester II (Agustus 2019) disajikan sampai tingkat kabupaten/kota dengan jumlah sampel sebesar 300.000 rumah tangga. Tingkat pemasukan dokumen pada Sakernas Agustus 2019 sebesar 99,73 persen. Sejak 2014, Sakernas menggunakan penimbang hasil proyeksi penduduk tahun 2010–2035.

(August 2019) were presented up to regency/municipal level (sample size 300,000 households). The response rate for August 2019 Sakernas was 99.73 percent. Since 2014, the weighting of 2010–2035 population projection results was applied in the Sakernas.

12. Penduduk usia kerja adalah penduduk yang berumur 15 tahun ke atas.
 13. Angkatan kerja adalah penduduk usia kerja (15 tahun ke atas) yang bekerja, punya pekerjaan namun sementara tidak bekerja, dan pengangguran.
 14. Bekerja adalah kegiatan ekonomi yang dilakukan oleh seseorang dengan maksud memperoleh atau membantu memperoleh pendapatan atau keuntungan dan lamanya bekerja paling sedikit 1 jam secara terus menerus dalam seminggu yang lalu
12. *Working age population is persons of 15 years and over.*
 13. *Labor force or economically active are persons of 15 years and over, who in the previous week were working, temporarily absent from work but having jobs, and unemployment.*
 14. *Working is economic activity conducted by a person and intended to earn income by doing work or helping to do work at least one hour continuously during the reference week (including unpaid family worker/s for any economic activity).*



(termasuk pekerja keluarga tanpa upah yang membantu dalam suatu usaha/kegiatan ekonomi).

15. Jumlah jam kerja seluruhnya adalah jumlah jam kerja yang digunakan untuk bekerja (tidak termasuk jam kerja istirahat resmi dan jam kerja yang digunakan untuk hal-hal di luar pekerjaan).

15. Total working hours is the total hours spent by an employee to perform all jobs (excluding the time used for other activities which are not classified as work).
16. Lapangan usaha adalah bidang kegiatan dari pekerjaan/ tempat bekerja di mana seseorang bekerja. Klasifikasi lapangan usaha mengikuti Klasifikasi Baku Lapangan Usaha Indonesia (KBLI) dalam 1 digit.

16. Industry is field of a person's activity or establishment. The classification of industries follows the Indonesia Standard Industrial Classification (KBLI) in one digit.
17. Status pekerjaan adalah kedudukan seseorang dalam unit usaha/kegiatan dalam melakukan pekerjaan.

17. Employment status is the status of a person at his place of work or establishment where he was employed.
18. Berusaha sendiri adalah bekerja atau berusaha dengan menanggung risiko secara ekonomis, yaitu dengan tidak kembalinya ongkos produksi yang telah dikeluarkan dalam rangka usahanya tersebut, serta tidak menggunakan pekerja dibayar maupun pekerja tak dibayar, termasuk yang sifat pekerjaannya memerlukan teknologi atau keahlian khusus.

18. Own-account worker is a person who works at her/his own risk without assisted by paid per mount worker or unpaid worker include technical job or skill job.
19. Berusaha dibantu buruh tidak tetap/buruh tak dibayar adalah bekerja atau berusaha atas risiko

19. Employer assisted by temporary worker/unpaid worker is a

sendiri, dan menggunakan buruh/pekerja tak dibayar dan atau buruh/pekerja tidak tetap.

person who works at her/his own risk and assisted by temporary worker/unpaid worker.

20. Berusaha dibantu buruh tetap/ buruh dibayar adalah bekerja atau berusaha atas risiko sendiri, dan menggunakan buruh/pekerja dibayar dan atau buruh/pekerja tetap.

20. *Employer assisted by permanent worker/paid worker is a person who does his/her business at her/his own risk at least one assisted by paid permanent worker.*

21. Buruh/Karyawan/Pegawai adalah seseorang yang bekerja pada orang lain atau instansi/kantor/ perusahaan secara tetap dengan menerima upah/gaji, baik berupa uang maupun barang. Buruh yang tidak mempunyai majikan tetap tidak digolongkan sebagai buruh/karyawan/pegawai, tetapi sebagai pekerja bebas. Seseorang dianggap memiliki majikan tetap jika memiliki 1 (satu) majikan (orang/rumah tangga) yang sama dalam sebulan terakhir. Khusus pada sektor konstruksi batasannya tiga bulan. Apabila majikannya instansi/ lembaga, boleh lebih dari satu.

21. *Employee is a person who work permanently for other people or institution/office/company and gains some money/cash or goods as wage/salary. Labor who have no permanent employer is not categorized as a laborer/worker/employee but casual worker. A laborers in general is considered to have a permanent employer if he has the same employer during the past month, particularly for building construction sector is 3 months. If the employer is an institution, more than 1 (one) employer is allowed.*

22. Pekerja Bebas adalah seseorang yang bekerja pada orang lain/ majikan/institusi yang tidak tetap (lebih dari 1 majikan dalam sebulan terakhir) yang mencakup pertanian maupun nonpertanian, baik berupa usaha rumah tangga maupun bukan usaha rumah tangga atas dasar balas jasa dengan menerima

22. *Casual Worker is a person who does not work permanently for other people/employer/institution (more than 1 employer during the last 1 month) which includes agricultural or non agricultural sector either home industry or not home industry based on remuneration paid with money or goods, and based on*

upah atau imbalan, baik berupa uang maupun barang, dan baik dengan sistem pembayaran harian maupun borongan. Usaha pertanian meliputi: pertanian tanaman pangan, perkebunan, kehutanan, peternakan, perikanan dan perburuan, termasuk jasa pertanian. Usaha nonpertanian meliputi: usaha di sektor pertambangan, sektor industri, sektor listrik, gas dan air, sektor konstruksi/bangunan, sektor perdagangan, sektor angkutan, pergudangan dan komunikasi, sektor keuangan, asuransi, usaha persewaan bangunan, tanah dan jasa perusahaan, sektor jasa kemasyarakatan, sosial dan perorangan.

daily or contract payment system. Agricultural: industry covers food-based agricultural, plantation, forestry, breeding, fishery, including agricultural services. Non-agricultural: industry covers industries in mining, electricity, gas, water, building construction, trade, transportation, warehousing and communication, financial, insurance, property leasing and services industry, public services, social and individual services.

23. Pekerja keluarga/tak dibayar adalah seseorang yang bekerja membantu orang lain yang berusaha dengan tidak mendapat upah/gaji, baik berupa uang maupun barang.

23. *Unpaid/contributing family worker is a person who works for other people without pay in cash or goods.*

24. Upah/gaji bersih sebulan merupakan imbalan/balas jasa yang diterima selama sebulan yang lalu baik berupa uang maupun barang yang dibayarkan oleh perusahaan/kantor/majikan dari pekerjaan utama kepada buruh/karyawan/pegawai. Komponen upah/gaji mencakup gaji dan tunjangan, upah lembur, uang transport dan uang makan.

24. *Net wage/salary per month is wage received during last month, in the form of money or goods, paid by the company/agency/employer to the employee for the major work done. The components of wage include salary and benefits, overtime pay, transportation allowance and meal allowance*

25. Penganggur terbuka, terdiri dari:
- Mereka yang tak punya pekerjaan dan mencari pekerjaan.
 - Mereka yang tak punya pekerjaan dan mempersiapkan usaha.
 - Mereka yang tak punya pekerjaan dan tidak mencari pekerjaan, karena merasa tidak mungkin mendapatkan pekerjaan.
 - Mereka yang sudah punya pekerjaan, tetapi belum mulai bekerja.
25. *Unemployment, which consists of :*
- Person without work but looking for work.*
 - Person without work who have established a new business/firm.*
 - Person without work who were not looking for work, because they do not expect to find work.*
 - Person who have made arrangements to start work on a date subsequent to the reference period (future starts).*
26. TPT (Tingkat Pengangguran Terbuka) adalah persentase jumlah pengangguran terhadap jumlah angkatan kerja.
26. *UR (Unemployment Rate) is percentage of unemployment to the number of labor force.*

Gambar 3.1
Figures

Hasil Sensus Penduduk 2020 Kabupaten Tapanuli Tengah Menurut Kelompok Umur Generasi
2020 Population Census Result of Tapanuli Tengah Regency by Generation Age Group

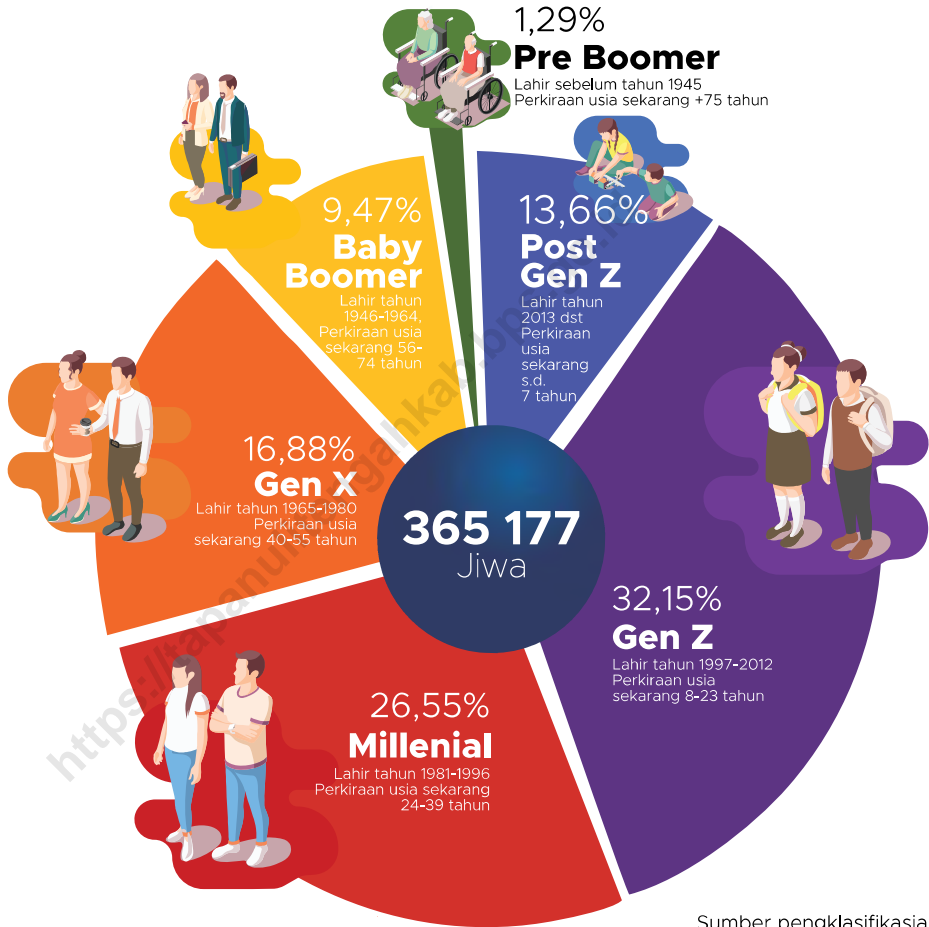

Sumber pengklasifikasian :
William H. Frey analysis
of Census Bureau Population Estimates
(25 June, 2020)

Sumber/Source: Hasil Sensus Penduduk 2020 September/ September 2020 Population Census

3.1 PENDUDUK POPULATION

Tabel 3.1.1 **Penduduk, Laju Pertumbuhan Penduduk, Distribusi Persentase Kepadatan Penduduk, Rasio Jenis Kelamin Penduduk Menurut Kecamatan di Kabupaten Tapanuli Tengah, 2020**
Population, Population Growth Rate, Percentage Distribution of Population, Population Density, and Population Sex Ratio by Subdistrict in Tapanuli Tengah Regency, 2020

Kecamatan Subdistrict	Penduduk (jiwa) Population (person)	Laju Pertumbuhan Penduduk per Tahun Annual Population Growth Rate (%)
(1)	(2)	(3)
Pinangsori	25 552	1,22
Badiri	27 237	2,10
Sibabangun	18 412	1,13
Lumut	12 749	1,30
Sukabangun	3 849	2,89
Pandan	59 056	2,21
Tukka	14 343	2,27
Sarudik	22 258	0,58
Tapian Nauli	20 507	1,02
Sitahuis	5 897	1,53
Kolang	20 827	2,01
Sorkam	16 511	0,31
Sorkam Barat	17 598	1,73
Pasaribu Tobing	7 517	1,47
Barus	17 480	1,08
Sosor Gadong	14 598	1,54
Andam Dewi	16 191	1,38
Barus Utara	4 844	1,50
Manduamas	22 951	1,62
Sirandorong	16 800	2,20
Tapanuli Tengah	365 177	1,56



Lanjutan Tabel/*Continued Table 3.1.1*

Kecamatan Subdistrict	Persentase Penduduk Percentage of Total Population	Kepadatan Penduduk per km² Population Density per sq.km
(1)	(4)	(5)
Pinangsori	7,00	326,25
Badiri	7,46	210,34
Sibabangun	5,04	64,69
Lumut	3,49	120,30
Sukabangun	1,05	77,96
Pandan	16,17	1721,25
Tukka	3,93	95,03
Sarudik	6,10	858,72
Tapian Nauli	5,62	247,04
Sitahuis	1,61	116,73
Kolang	5,70	47,74
Sorkam	4,52	204,83
Sorkam Barat	4,82	394,75
Pasaribu Tobing	2,06	72,73
Barus	4,79	801,47
Sosor Gadong	4,00	101,99
Andam Dewi	4,43	132,26
Barus Utara	1,33	76,86
Manduamas	6,28	230,55
Sirandorong	4,60	191,52
Tapanuli Tengah	100,00	166,37

Lanjutan Tabel/Continued Table 3.1.1

Kecamatan Subdistrict	Rasio Jenis Kelamin Penduduk Population Sex Ratio
(1)	(6)
Pinangsori	101,04
Badiri	104,14
Sibabangun	100,33
Lumut	100,33
Sukabangun	102,90
Pandan	103,14
Tukka	99,62
Sarudik	104,30
Tapian Nauli	103,60
Sitahuis	99,63
Kolang	102,11
Sorkam	97,90
Sorkam Barat	100,23
Pasaribu Tobing	98,13
Barus	104,32
Sosor Gadong	98,45
Andam Dewi	98,01
Barus Utara	95,17
Manduamas	99,92
Sirandorong	99,98
Tapian Tengah	101,35

Sumber/Source: Hasil Sensus Penduduk 2020 September/ September 2020 Population Census

Tabel
Table 3.1.2

Jumlah Penduduk Menurut Kelompok Umur dan Jenis Kelamin di Kabupaten Tapanuli Tengah, 2020
Population by Age Group and Sex in Tapanuli Tengah, 2020

Kelompok Umur <i>Age Group</i>	Jenis Kelamin/Sex		Jumlah <i>Total</i>
	Laki-Laki <i>Male</i>	Perempuan <i>Female</i>	
(1)	(2)	(3)	(4)
0 - 4	15 136	14 511	29 647
5 - 9	17 589	16 728	34 317
10 - 14	18 771	17 990	36 761
15 - 19	19 538	18 401	37 939
20 - 24	18 539	17 162	35 701
25 - 29	17 046	15 689	32 735
30 - 34	16 048	15 083	31 131
35 - 39	13 500	12 507	26 007
40 - 44	11 723	10 928	22 651
45 - 49	9 926	9 644	19 570
50 - 54	7 995	8 438	16 433
55 - 59	6 443	7 250	13 693
60 - 64	4 864	6 001	10 865
65 - 69	3 333	4 623	7 956
70 - 74	1 953	3 092	5 045
75+	1 410	3 316	4 726
Jumlah/Total	183 814	181 363	365 177

Sumber/Source: Hasil Sensus Penduduk 2020 September/ *September 2020 Population Census*

Tabel
Table 3.1.3**Jumlah Penduduk Berdasarkan Kepemilikan Kartu Tanda Penduduk Menurut Kecamatan di Kabupaten Tapanuli Tengah, 2020**
Number of Population Based on Family Card Ownership by Subdistricts in Tapanuli Tengah Regency, 2020

Kecamatan Subdistrict	Wajib Memiliki Required to Have	Sudah Memiliki Already Have	Belum Memiliki Do Not Have Yet
(1)	(2)	(3)	(4)
Pinangsori	18 130	15 213	2 917
Badiri	18 483	15 400	3 083
Sibabangun	12 766	10 264	2 502
Lumut	8 368	6 506	1 862
Sukabangun	2 581	2 099	482
Pandan	38 322	32 346	5 976
Tukka	10 188	8 653	1 535
Sarudik	15 123	13 076	2 047
Tapian Nauli	14 711	12 616	2 095
Sitahuis	4 099	3 542	557
Kolang	14 852	12 308	2 544
Sorkam	11 915	10 216	1 699
Sorkam Barat	12 722	10 340	2 382
Pasaribu Tobing	5 200	4 376	824
Barus	12 518	10 837	1 681
Sosor Gadong	10 522	8 590	1 932
Andam Dewi	11 582	9 606	1 976
Barus Utara	3 451	2 918	533
Manduamas	16 072	12 561	3 511
Sirandorong	11 451	9 490	1 961
Tapanuli Tengah	253 056	210 957	42 099

Sumber/Source: Dinas Kependudukan dan Pencatatan Sipil Kabupaten Tapanuli Tengah/*Demography and Civil Registration Service of Tapanuli Tengah Regency*

Tabel
Table 3.1.4

Jumlah Keluarga Berdasarkan Kepemilikan Kartu Keluarga Menurut Kecamatan di Kabupaten Tapanuli Tengah, 2020
Number of Family Based on Family Certificate Ownership by Subdistrict in Tapanuli Tengah Regency, 2020

Kecamatan Subdistrict	Jumlah Keluarga Number of Family	Sudah Memiliki Already Have	Belum Memiliki Do Not Have Yet
(1)	(2)	(3)	(4)
Pinangsori	6 678	5 570	1 108
Badiri	6 753	5 693	1 060
Sibabangun	4 504	3 826	678
Lumut	2 985	2 194	791
Sukabangun	924	728	196
Pandan	14 554	12 428	2 126
Tukka	3 744	3 045	699
Sarudik	5 620	4 231	1 389
Tapian Nauli	5 259	4 219	1 040
Sitahuis	1 517	1 293	224
Kolang	5 378	4 671	707
Sorkam	4 237	3 690	547
Sorkam Barat	4 553	3 778	775
Pasaribu Tobing	1 860	1 561	299
Barus	4 554	4 017	537
Sosor Gadong	3 734	3 104	630
Andam Dewi	4 014	3 363	651
Barus Utara	1 356	1 146	210
Manduamas	5 615	4 269	1 346
Sirandorong	4 048	3 243	805
Tapanuli Tengah	91 887	76 069	15 818

Sumber/Source: Dinas Kependudukan dan Pencatatan Sipil Kabupaten Tapanuli Tengah/*Demography and Civil Registration Service of Tapanuli Tengah Regency*

Tabel
Table 3.1.5**Jumlah Akta Lahir yang Diterbitkan Menurut Jenis Kelamin dan Kecamatan di Kabupaten Tapanuli Tengah, 2020**
Number of Birth Certificate Issued by Sex and Subdistrict in Tapanuli Tengah Regency, 2020

Kecamatan Subdistrict	Jenis Kelamin/Sex		Jumlah Total
	Laki-Laki Male	Perempuan Female	
(1)	(2)	(3)	(4)
Pinangsori	159	143	302
Badiri	172	179	351
Sibabangun	103	109	212
Lumut	104	98	202
Sukabangun	22	25	47
Pandan	294	290	584
Tukka	107	78	185
Sarudik	86	95	181
Tapian Nauli	101	84	185
Sitahuis	63	68	131
Kolang	130	101	231
Sorkam	128	122	250
Sorkam Barat	89	88	177
Pasaribu Tobing	61	46	107
Barus	129	117	246
Sosor Gadong	111	95	206
Andam Dewi	51	49	100
Barus Utara	16	25	41
Manduamas	148	162	310
Sirandorung	69	75	144
Tapanuli Tengah	2 143	2 049	4 192

Sumber/Source: Dinas Kependudukan dan Pencatatan Sipil Kabupaten Tapanuli Tengah/Demography and Civil Registration Service of Tapanuli Tengah Regency

Tabel
Table 3.1.6

**Jumlah Akta Lahir yang Diterbitkan Menurut Kecamatan
di Kabupaten Tapanuli Tengah, 2015 - 2020**
*Number of Birth Certificate Issued by Subdistrict in Tapanuli
Tengah Regency, 2015 - 2020*

Kecamatan Subdistrict	2015	2016	2017
(1)	(2)	(3)	(4)
Pinangsori	526	838	599
Badiri	538	724	878
Sibabangun	389	277	294
Lumut	164	494	287
Sukabangun	83	185	92
Pandan	1 127	2 436	3 563
Tukka	329	425	388
Sarudik	489	563	526
Tapian Nauli	266	460	427
Sitahuis	161	144	160
Kolang	296	536	616
Sorkam	297	347	307
Sorkam Barat	389	533	822
Pasaribu Tobing	88	237	264
Barus	308	386	792
Sosor Gadong	227	305	568
Andam Dewi	459	1 022	311
Barus Utara	76	190	133
Manduamas	338	577	1 177
Sirandorung	321	600	1 017
Tapanuli Tengah	6 871	11 279	13 221

Lanjutan Tabel/Continued Table 3.1.7

Kecamatan Subdistrict	2018	2019	2020
(1)	(5)	(6)	(7)
Pinangsori	741	461	302
Badiri	731	590	351
Sibabangun	493	344	212
Lumut	320	248	202
Sukabangun	148	95	47
Pandan	2 050	1 238	584
Tukka	358	310	185
Sarudik	550	355	181
Tapian Nauli	593	387	185
Sitahuis	158	93	131
Kolang	946	639	231
Sorkam	629	500	250
Sorkam Barat	590	310	177
Pasaribu Tobing	207	129	107
Barus	1 032	333	246
Sosor Gadong	339	427	206
Andam Dewi	413	205	100
Barus Utara	97	57	41
Manduamas	552	374	310
Sirandorung	245	189	144
Tapian Tengah	11 192	7 284	4 192

Sumber/Source: Dinas Kependudukan dan Pencatatan Sipil Kabupaten Tapanuli Tengah/Demography and Civil Registration Service of Tapanuli Tengah Regency

Tabel
Table 3.1.7

Jumlah Akta Kematian yang Diterbitkan Menurut Jenis Kelamin dan Kecamatan di Kabupaten Tapanuli Tengah, 2020
Number of Death Certificate Issued by Sex and Subdistrict in Tapanuli Tengah Regency, 2020

Kecamatan Subdistrict	Jenis Kelamin/Sex		Jumlah Total
	Laki-Laki Male	Perempuan Female	
(1)	(2)	(3)	(4)
Pinangsori	14	11	25
Badiri	17	8	25
Sibabangun	12	5	17
Lumut	1	3	4
Sukabangun	1	-	1
Pandan	57	26	83
Tukka	17	6	23
Sarudik	15	10	25
Tapian Nauli	17	6	23
Sitahuis	5	1	6
Kolang	8	9	17
Sorkam	10	5	15
Sorkam Barat	9	5	14
Pasaribu Tobing	4	3	7
Barus	10	6	16
Sosor Gadong	7	6	13
Andam Dewi	12	5	17
Barus Utara	3	2	5
Manduamas	21	6	27
Sirandorong	12	10	22
Tapanuli Tengah	252	133	385

Sumber/Source: Dinas Kependudukan dan Pencatatan Sipil Kabupaten Tapanuli Tengah/Demography and Civil Registration Service of Tapanuli Tengah Regency

3.2 KETENAGAKERJAAN EMPLOYMENT

Tabel 3.2.1 **Jumlah Penduduk Berumur 15 Tahun Keatas Menurut Jenis Kegiatan Selama Seminggu yang Lalu dan Jenis Kelamin di Kabupaten Tapanuli Tengah, 2020**
Population 15 Years of Age and Over by Type of Activity During the Previous Week and Sex in Tapanuli Tengah Regency, 2020

Kegiatan Utama <i>Main Activity</i>	Jenis Kelamin/Sex		Jumlah <i>Total</i>
	Laki-Laki <i>Male</i>	Perempuan <i>Female</i>	
(1)	(2)	(3)	(4)
Angkatan Kerja <i>Economically Active</i>	99 338	85 880	185 218
Bekerja/ <i>Working</i>	89 540	81 710	171 250
Pengangguran Terbuka/ <i>Unemployment</i>	9 798	4 170	13 968
Bukan Angkatan Kerja <i>Economically Inactive</i>	30 883	45 101	75 984
Jumlah/Total	130 221	130 981	261 202

Sumber/Source: BPS, Survei Angkatan Kerja Nasional (Sakernas) Agustus/BPS-Statistics Indonesia, August National Labor Force Survey

Tabel
Table 3.2.2

Penduduk Berumur 15 Tahun ke Atas Menurut Pendidikan Tertinggi yang Ditamatkan dan Jenis Kegiatan Selama Seminggu yang Lalu di Kabupaten Tapanuli Tengah, 2020
Population 15 Years of Age and Over by Educational Attainment and Type of Activity During the Previous Week in Tapanuli Tengah Regency, 2020

Pendidikan Tertinggi yang Ditamatkan ¹ <i>Educational Attainment¹</i>	Angkatan Kerja/ <i>Economically Active</i>			Persentase Bekerja terhadap Angkatan Kerja <i>Percentage of Working to Economically Active</i>
	Bekerja <i>Working</i>	Pengangguran ² <i>Unemployment²</i>	Jumlah Angkatan Kerja <i>Total of Economically Active</i>	
(1)	(2)	(3)	(4)	(5)
0	65 619	3 310	68 929	95,20
1	37 435	2 038	39 473	94,84
2	48 489	6 340	54 829	88,44
3	19 707	2 280	21 987	89,63
Jumlah/Total	171 250	13 968	185 218	92,46

Lanjutan Tabel/Continued Table 3.2.2

Pendidikan Tertinggi yang Ditamatkan¹ <i>Educational Attainment¹</i>	Bukan Angkatan Kerja <i>Not Economically Active</i>	Jumlah Total	Persentase Angkatan Kerja terhadap Penduduk Usia Kerja <i>Percentage of Economically Active to Working Age Population</i>
(1)	(6)	(7)	(8)
0	26 435	95 364	72,28
1	22 540	62 013	63,65
2	24 393	79 222	69,21
3	2 616	24 603	89,37
Jumlah/Total	75 984	261 202	70,91

- Catatan/Note:
- ¹ 0. ≤ Sekolah Dasar (SD)/≤ *Primary School*
 1. Sekolah Menengah Pertama/*Junior High School*
 2. Sekolah Menengah Atas/*Senior High School*
 3. Perguruan Tinggi/*Collage*
 - ² 1. Mencari pekerjaan/*Looking for work*
 2. Mempersiapkan usaha/*Establishing a new business/firm*
 3. Merasa tidak mungkin mendapat pekerjaan/*Hopeless of job*
 4. Sudah punya pekerjaan tetapi belum mulai bekerja/*Have a job in future start*

Sumber/Source: BPS, Survei Angkatan Kerja Nasional (Sakernas) Agustus/BPS-Statistics Indonesia, August National Labor Force Survey

Tabel
Table 3.2.3

Penduduk Berumur 15 Tahun Ke Atas yang Bekerja Selama Seminggu yang Lalu Menurut Status Pekerjaan Utama dan Jenis Kelamin di Kabupaten Tapanuli Tengah, 2020

Population 15 Years of Age and Over who Worked During The Previous Week by Main Employment Status and Sex in Tapanuli Tengah Regency, 2020

Status Pekerjaan Utama <i>Main Employment Status</i>	Jenis Kelamin/Sex		Jumlah <i>Total</i>
	Laki-Laki <i>Male</i>	Perempuan <i>Female</i>	
(1)	(2)	(3)	(4)
Berusaha Sendiri/ <i>Own Account Worker</i>	18 882	22 180	41 062
Berusaha Dibantu Buruh Tidak Tetap/Buruh Tidak Dibayar/ <i>Employer Assited By Temporary Worker/ Unpaid Worker</i>	11 440	15 967	27 407
Berusaha Dibantu Buruh Tetap/ Buruh Dibayar/ <i>Employer Assisted Permanent Worker</i>	1 239	320	1 559
Buruh/Karyawan/ Pegawai/ <i>Employee</i>	32 135	18 327	50 462
Pekerja Bebas di Pertanian/ <i>Casual Employee In Agriculture</i>	8 640	5 895	14 535
Pekerja Bebas di Non Pertanian/ <i>Casual Employee not in Agriculture</i>	5 604	765	6 369
Pekerja tak Dibayar/ <i>Unpaid Worker</i>	11 600	18 256	29 856
Jumlah/Total	89 540	81 710	171 250

Sumber/Source: BPS, Survei Angkatan Kerja Nasional (Sakernas) Agustus/BPS-Statistics Indonesia, August National Labor Force Survey

Tabel
Table 3.2.4

Penduduk Berumur 15 Tahun Ke Atas yang Bekerja Selama Seminggu yang Lalu Menurut Kelompok Umur dan Jenis Kelamin di Kabupaten Tapanuli Tengah, 2020
Population 15 Years of Age and Over Who Worked During the Previous Week by Age Group and Sex in Tapanuli Tengah Regency, 2020

Kelompok Umur <i>Age Group</i>	Jenis Kelamin/Sex		Jumlah <i>Total</i>
	Laki-Laki <i>Male</i>	Perempuan <i>Female</i>	
(1)	(2)	(3)	(4)
15 - 19	7 685	3 946	11 631
20 - 24	8 266	7 629	15 895
25 - 29	12 213	8 794	21 007
30 - 34	11 821	8 557	20 378
35 - 39	11 046	8 421	19 467
40 - 44	9 712	8 822	18 534
45 - 49	8 246	8 997	17 243
50 - 54	7 079	8 578	15 657
55 - 59	4 939	7 084	12 023
60+	8 533	10 882	19 415
Jumlah/Total	89 540	81 710	171 250

Sumber/Source: BPS, Survei Angkatan Kerja Nasional (Sakernas) Agustus/BPS-Statistics Indonesia, August National Labor Force Survey

Tabel
Table 3.2.5

Penduduk Berumur 15 Tahun Ke Atas yang Bekerja Selama Seminggu yang Lalu Menurut Lapangan Pekerjaan dan Jenis Kelamin di Kabupaten Tapanuli Tengah, 2020
Population 15 Years of Age and Over who Worked During The Previous Week by Employment Status and Sex in Tapanuli Tengah Regency, 2020

Status Pekerjaan Utama <i>Main Employment Status</i>	Jenis Kelamin/Sex		Jumlah <i>Total</i>
	Laki-Laki <i>Male</i>	Perempuan <i>Female</i>	
(1)	(2)	(3)	(4)
Pertanian/ <i>Agriculture</i>	47 318	42 967	90 285
Manufaktur/ <i>Manufacture</i>	12 426	6 590	19 016
Jasa/ <i>Service</i>	29 796	32 153	61 949
Jumlah/<i>Total</i>	89 540	81 710	171 250

Sumber/*Source*: BPS, Survei Angkatan Kerja Nasional (Sakernas) Agustus/BPS-Statistics Indonesia, August National Labor Force Survey

Tabel
Table 3.2.6

Penduduk Berumur 15 Tahun Ke Atas Lalu Menurut Kegiatan Utama Selama Seminggu yang Lalu di Kabupaten Tapanuli Tengah, 2015 - 2020
Population 15 Years of Age and Over by Main Activity During the Previous Week in Tapanuli Tengah Regency, 2015 - 2020

Kegiatan Utama Main Activity	Tahun/Year		
	2015	2016	2017
(1)	(2)	(3)	(4)
Angkatan Kerja <i>Economically Active</i>	166 561	...	157 043
Bekerja/ <i>Working</i>	158 273	...	145 434
Pengangguran Terbuka / <i>Unemployment</i>	8 288	...	11 609
Bukan Angkatan Kerja <i>Economically Inactive</i>	52 770	...	72 756
Jumlah/Total	219 331	...	229 799



Lanjutan Tabel/*Continued Table* 3.2.6

Kegiatan Utama <i>Main Activity</i>	Tahun/Year		
	2018	2019	2020
(1)	(5)	(6)	(7)
Angkatan Kerja <i>Economically Active</i>	176 988	171 470	185 218
Bekerja/ <i>Working</i>	165 701	159 023	171 250
Pengangguran Terbuka / <i>Unemployment</i>	11 287	12 447	13 968
Bukan Angkatan Kerja <i>Economically Inactive</i>	57 666	68 384	75 984
Jumlah/Total	234 654	239 854	261 202

Catatan/Note: Data tahun 2016 tidak tersedia/*2016 data is not available*

Sumber/Source: BPS, Survei Angkatan Kerja Nasional (Sakernas) Agustus/BPS-Statistics Indonesia, August National Labor Force Survey

Tabel
Table 3.2.7

Tingkat Pengangguran Terbuka (TPT) dan Tingkat Partisipasi Angkatan Kerja (TPAK) Kabupaten Tapanuli Tengah dan Provinsi Sumatera Utara (persen), 2010 – 2020

Unemployment Rate (UR) and Labor Force Participation Rate (LFPR) of Tapanuli Tengah Regency and Sumatera Utara Province (percent), 2020

Tahun Years	TPT/UR		TPAK/LFPR	
	Tapanuli Tengah	Sumatera Utara	Tapanuli Tengah	Sumatera Utara
(1)	(2)	(3)	(4)	(5)
2010	6,24	7,43	73,55	69,51
2011	5,22	6,37	74,03	72,09
2012	5,26	6,20	78,60	69,41
2013	8,53	6,53	80,00	70,67
2014	4,90	6,23	70,98	67,07
2015	4,98	6,71	75,94	67,28
2016
2017	7,39	5,60	68,34	68,88
2018	6,42	5,55	75,56	71,97
2019	7,29	5,39	71,67	70,37
2020	7,54	6,91	70,91	68,67

Catatan/Note: Data tahun 2016 tidak tersedia/2016 Data is not available

Sumber/Source: BPS, Survei Angkatan Kerja Nasional (Sakernas) Agustus/BPS-Statistics Indonesia, August National Labor Force Survey

BAB
Chapter **04**

SOSIAL DAN KESEJAHTERAAN RAKYAT

Social and Welfare



Angka Partisipasi Sekolah per Jenjang Pendidikan



96,68%

129,38%



78,03%

90,29%



62,84%

94,34%

- Angka Partisipasi Murni
- Angka Partisipasi Kasar



Harapan Lama Sekolah
13,06
tahun

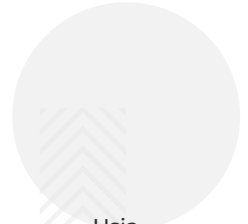

Usia Harapan Hidup
67,15
tahun

Rata-rata Lama Sekolah
8,62
tahun



Pengeluaran Perkapita
10 071
ribu rupiah



Tingkat kemiskinan penduduk Tapanuli Tengah September 2020

12,38%

Seorang penduduk Tapanuli Tengah dikatakan miskin jika pengeluarannya per bulan kurang dari

Rp 406 646 garis kemiskinan



PENJELASAN TEKNIS

1. Tidak/belum pernah sekolah adalah mereka yang tidak pernah atau belum pernah terdaftar dan tidak pernah atau belum pernah aktif mengikuti pendidikan di suatu jenjang pendidikan formal. Termasuk juga yang tamat/belum tamat taman kanak-kanak tetapi tidak melanjutkan ke sekolah dasar.
2. Masih bersekolah adalah mereka yang terdaftar dan aktif mengikuti pendidikan formal dan nonformal (Paket A, B, atau C), baik pendidikan dasar, menengah maupun pendidikan tinggi. Bagi mahasiswa yang sedang cuti dianggap masih bersekolah.
3. Tidak bersekolah lagi adalah mereka yang pernah terdaftar dan aktif mengikuti pendidikan di suatu jenjang pendidikan formal dan nonformal (Paket A, B, atau C), tetapi pada saat pencacahan tidak lagi terdaftar dan tidak aktif mengikuti pendidikan.
4. Tamat sekolah adalah menyelesaikan pelajaran yang ditandai dengan lulus ujian akhir pada kelas atau tingkat terakhir suatu jenjang pendidikan di sekolah negeri maupun swasta dengan mendapatkan tanda tamat belajar/ijazah. Seseorang yang belum mengikuti pelajaran

TECHNICAL NOTES

1. *Not/never attending school is someone who has never attended or never been registered in a formal education, such as primary, secondary, and tertiary education. Those who just completed kindergarten are considered as never attended school.*
2. *Attending school is someone who is currently attending primary, secondary, or tertiary education, including package A, package B, or package C. College student who postpones his/her study is considered as attending school.*
3. *Not attending school anymore is someone who had enrolled and participated in formal and non-formal education in the past including package A, package B, or package C, but currently does not attend school.*
4. *Completed particular level of education is someone who has completed particular level of education in private or public school and accepting graduation certificate. Someone who has never attended the highest grade but passed the final exam is considered as completed*

pada kelas tertinggi tetapi telah mengikuti ujian akhir dan lulus dianggap tamat sekolah.

5. Dapat membaca dan menulis artinya dapat membaca dan menulis kata-kata/kalimat sederhana dengan suatu aksara tertentu.
6. Angka Melek Huruf (AMH) Penduduk Usia 15 Tahun ke Atas adalah proporsi penduduk berusia 15 tahun ke atas yang memiliki kemampuan membaca dan menulis kalimat sederhana dalam huruf latin, huruf arab, atau huruf lainnya (seperti huruf jawa, kanji, dll.) terhadap penduduk usia 15 tahun ke atas.
7. Jalur Pendidikan di Indonesia terdiri atas : 1) pendidikan formal, 2) pendidikan nonformal, dan 3) pendidikan informal yang ketiganya dapat saling melengkapi dan memperkaya (Undang-Undang No. 20 Tahun 2013 tentang Sistem Pendidikan Nasional).
8. Jenjang Pendidikan Formal terdiri atas pendidikan dasar, pendidikan menengah, dan pendidikan tinggi. Jenis pendidikan yang diajarkan mencakup pendidikan umum, kejuruan, akademik, profesi, vokasi, keagamaan, dan khusus.
 - a. Pendidikan Dasar berbentuk Sekolah Dasar (SD) dan Madrasah

particular level of education.

5. *Able to read and write is the ability to read and write at least a simple sentence in any letter of alphabets.*
6. *Literacy rate of population aged 15 years old and over is a proportion of population aged 15 years and over who have the ability to read and write at least a simple sentence in Latin, Arabic, or other (such as Javanese, Kanji, etc.) to population aged 15 years old and over.*
7. *The Education System in Indonesia consists of 1) a formal education, 2) non-formal education, and 3) informal education that all three can be complementary and enriching (Law No. 20 Year 2013 On The National Education System).*
8. *The Formal Education Level consists of primary education, secondary education, and high education. The kind of education that taught consists of general education, vocational, academic, professional, religious, and specific education. a. The Primary Education consists of Elementary School*



Ibtidaiyah (MI) atau bentuk lain yang sederajat serta Sekolah Menengah Pertama (SMP) dan Madrasah Tsanawiyah (MTs), atau bentuk lain yang sederajat.

b. Pendidikan Menengah berbentuk Sekolah Menengah Atas (SMA), Madrasah Aliyah (MA), Sekolah Menengah Kejuruan (SMK), dan Madrasah Aliyah Kejuruan (MAK), atau bentuk lain yang sederajat.

c. Pendidikan Tinggi merupakan jenjang pendidikan setelah pendidikan menengah yang mencakup program pendidikan diploma, sarjana, magister, spesialis, dan doktor yang diselenggarakan oleh perguruan tinggi. Perguruan tinggi dapat berbentuk akademi, politeknik, sekolah tinggi, institut, atau universitas.

and Islamic Elementary School or other equivalent forms and Junior High School and MTs, or other equivalent forms.

b. The Secondary Education consists of the senior high school, MA, Vocational School, and Vocational Madrasah Aliyah, or other equivalent forms.

c. The High Education consists of the education level after the secondary education that consists of diplomas, bachelor, master, specialist, and doctoral degrees that are held by the college. The colleges can be academy, polytechnic, high school, institute, or university.

9. Angka Partisipasi Murni (APM) adalah proporsi penduduk pada kelompok umur jenjang pendidikan tertentu yang masih bersekolah pada jenjang pendidikan yang sesuai dengan kelompok umurnya terhadap penduduk pada kelompok umur tersebut.

$$APM \text{ SD/MI/ sederajat} = \frac{JM \text{ SD/MI/ sederajat usia 7-12 tahun}}{JP \text{ 7-12 tahun}} \times 100\%$$

$$APM \text{ SMP/MTs/ sederajat} = \frac{JM \text{ SMP/MTs/ sederajat usia 13-15 tahun}}{JP \text{ 13-15 tahun}} \times 100\%$$

$$APM \text{ SMA/MA/ sederajat} = \frac{JM \text{ SMA/MA/ sederajat usia 16-18 tahun}}{JP \text{ 16-18 tahun}} \times 100\%$$

9. *Net Enrollment Rate (NER) is a proportion of students/pupils in an official age group in a given level of education to population for the same official age group.*

$$NER \text{ in primary school} = \frac{NS \text{ in primary school aged 7-12 tahun}}{NP \text{ aged 7-12 tahun}} \times 100\%$$

$$NER \text{ in lower secondary school} = \frac{NS \text{ in primary school aged 13-15 tahun}}{NP \text{ aged 13-15 tahun}} \times 100\%$$

$$NER \text{ in upper secondary school} = \frac{NS \text{ in primary school aged 16-18 tahun}}{NP \text{ aged 16-18 tahun}} \times 100\%$$

Keterangan:

APM= Angka Partisipasi Murni
JM = Jumlah murid pada suatu jenjang pendidikan pada periode tertentu
JP = Jumlah penduduk pada kelompok umur tertentu pada periode tertentu.

10. Angka Partisipasi Kasar (APK) adalah proporsi penduduk yang masih bersekolah pada suatu jenjang pendidikan tertentu terhadap jumlah penduduk kelompok umur yang sesuai dengan jenjang pendidikan tersebut.

$$\text{APK SD/MI/underajat} = \frac{\text{JM SD/MI/underajat}}{\text{JP 7-12 tahun}} \times 100\%$$

$$\text{APK SMP/MTs/underajat} = \frac{\text{JM SMP/MTs/underajat}}{\text{JP 13-15 tahun}} \times 100\%$$

$$\text{APK SMA/MA/underajat} = \frac{\text{JM SMA/MA/underajat}}{\text{JP 16-18 tahun}} \times 100\%$$

Keterangan:

APK = Angka Partisipasi Kasar
JM = Jumlah murid pada suatu jenjang pendidikan pada periode tertentu
JP = Jumlah penduduk pada kelompok umur tertentu pada periode tertentu.

11. Perguruan Tinggi adalah satuan pendidikan yang menyelenggarakan pendidikan tinggi.

Notes:

NER= Net Enrollment Rate
NS= Number of students/pupils in a specific level of education on the certain period
NP= Number of population in a specific age group on the level of education on the certain period.

10. Gross Enrollment Ratio (GER) is a proportion of students/pupils in a given level of education to population in an official age group in the same given level of education.

$$\text{GER in primary school} = \frac{\text{NS in primary school}}{\text{NP aged 7-12 tahun}} \times 100\%$$

$$\text{GER in lower secondary school} = \frac{\text{NS in primary school}}{\text{NP aged 13-15 tahun}} \times 100\%$$

$$\text{GER in upper secondary school} = \frac{\text{NS in primary school}}{\text{NP aged 16-18 tahun}} \times 100\%$$

Notes:

GER = Gross Enrollment Rate
NS = Number of students/pupils in a specific level of education on the certain period
NP = Number of population in a specific age group on the level of education on the certain period.

11. Higher Education is educational unit that organizes higher .



- | | |
|--|---|
| <p>12. Perguruan Tinggi Negeri adalah Perguruan Tinggi yang didirikan dan/atau diselenggarakan oleh pemerintah.</p> | <p>12. <i>Public Higher Education is higher education institution established and/or organized by the government.</i></p> |
| <p>13. Perguruan Tinggi Swasta adalah Perguruan Tinggi yang didirikan dan/atau diselenggarakan oleh masyarakat.</p> | <p>13. <i>Private Higher Education is higher education institution established and/or organized by public.</i></p> |
| <p>14. Mahasiswa adalah peserta didik pada jenjang pendidikan tinggi.</p> | <p>14. <i>Student is student in higher education.</i></p> |
| <p>15. Dosen adalah pendidik profesional dan ilmuwan dengan tugas utama mentransformasikan, m e n g e m b a n g k a n , menyebarkan ilmu pengetahuan dan teknologi melalui pendidikan, penelitian dan pengabdian kepada masyarakat.</p> | <p>15. <i>Lecturer is professional educators and scientists with the main task to transform, to develop, to disseminate science and technology through education, research and community service.</i></p> |
| <p>16. Penolong persalinan adalah orang yang menolong pada saat proses kelahiran anak.</p> | <p>16. <i>Birth attendant is someone who helped during the process of birth of a child.</i></p> |
| <p>17. Dokter penolong proses persalinan termasuk dokter kandungan dan dokter umum. Dokter kandungan adalah dokter spesialis yang melayani pemeriksaan ibu hamil, kesehatan balita, dan pelayanan KB.</p> <p>Dokter kandungan adalah dokter spesialis yang melayani pemeriksaan ibu hamil, kesehatan balita, dan pelayanan KB.</p> <p>Dokter umum adalah dokter yang</p> | <p>17. <i>Doctors who help a delivery process includes obstetricians and general practitioners.</i></p> <p><i>The obstetrician is a medical specialist who served examination of pregnant women, infant health and family planning services.</i></p> <p><i>General practitioners are a medical worker who are allowed to perform medical practice without having a certain specialization, allowing it to examine the patient's general</i></p> |

diperkenankan untuk melakukan praktik medis tanpa harus memiliki spesialisasi tertentu, sehingga memungkinkannya untuk memeriksa masalah kesehatan pasien secara umum untuk segala usia.

18. Dukun adalah anggota masyarakat (pada umumnya wanita) yang mendapat kepercayaan serta memiliki keterampilan dalam menolong persalinan secara tradisional dan memperoleh keterampilan tersebut secara turun temurun, belajar secara praktis, atau dengan cara lain yang menjurus ke arah peningkatan keterampilan bidan serta melalui petugas kesehatan.

19. Rumah Sakit adalah tempat pemeriksaan dan perawatan kesehatan, biasanya berada di bawah pengawasan dokter/tenaga medis, yang melayani penderitayangsakittuntukberobat rawat jalan atau rawat inap.

Rumah Sakit Umum adalah rumah sakit yang memberikan pelayanan kesehatan pada semua bidang dan jenis penyakit.

Rumah Sakit khusus adalah rumah sakit yang memberikan pelayanan utama pada satu bidang atau satu jenis penyakit tertentu berdasarkan disiplin

health problems for all ages.

18. *Traditional birth attendance is community members (generally women) who gained the trust and skill in attending births traditionally and acquire the skills from generation to generation, learning practical, or in any other manner that leads toward the improvement of skills.*

19. *Hospital is a place for health check, usually controlled/supervised by doctors /medical personnel to serve the ill patients to get outpatient or inpatient treatment services.The Primary Education consists of Elementary.*

General Hospital is a hospital that provides health services in all areas and types of diseases.

Spesialized Hospital is a hospital that provides primary care in one area or one particular type of disease based on dicipline, age group, organ, type of



ilmu, golongan umur, organ, jenis penyakit, atau kekhususan lainnya.

disease, or other specificity.

20. Rumah Bersalin adalah sarana pelayanan kesehatan dengan izin sebagai rumah bersalin, dilengkapi pelayanan pemeriksaan kehamilan, persalinan serta pemeriksaan ibu dan anak yang berada di bawah pengawasan bidan senior.

20. *Maternity Hospital is a specialized hospital for childbirth, has specialist inspection service to pregnancy, childbirth, hospitalization and outpatient for mothers and children that is under the supervision of an obstetrician.*

Rumah Bersalin adalah sarana pelayanan kesehatan dengan izin sebagai rumah bersalin, dilengkapi pelayanan pemeriksaan kehamilan, persalinan, serta pemeriksaan ibu dan anak yang berada di bawah pengawasan bidan senior.

Maternity House is health care facility with a license as a maternity house, equipped with prenatal care, childbirth, and examination of mothers and children which is under the supervision of a senior midwife.

21. Klinik Pratama adalah sarana kesehatan yang dipakai untuk pelayanan berobat jalan, biasanya berada di bawah pengawasan dokter/tenaga medis.

21. *Primary Clinic is a health facility in which to get outpatient services, usually under the control of doctor/medical personnel.*

22. Puskesmas (Pusat Kesehatan Masyarakat) adalah unit pelaksana teknis dinas kesehatan kabupaten/ kota yang mempunyai fungsi utama sebagai penyelenggara pelayanan kesehatan tingkat pertama. Wilayah kerja puskesmas maksimal adalah satu kecamatan dan untuk dapat menjangkau wilayah kerjanya, puskesmas mempunyai jaringan pelayanan yang meliputi unit Puskesmas Pembantu (Pustu),

22. *Public Health Centre is technical implementation unit of regency health department that have the primary function as a first-level health care providers. The working area standard of public health Centre is one district and to reach their working areas, public health centers have a service network covering subsidiary of public health center, mobile public health Centre units, and midwife units (Regulation of the Minister of Health of Indonesia Number 75 Year*

- unit Puskesmas Keliling (Puskel), dan unit bidan desa/komunitas (Peraturan Menteri Kesehatan RI No. 75 Tahun 2014 Tentang Pusat Kesehatan Masyarakat).
23. Poliklinik adalah sarana kesehatan yang dipakai untuk pelayanan berobat jalan, biasanya berada di bawah pengawasan dokter/tenaga medis.
 24. Apotek adalah suatu tempat tertentu yang digunakan untuk melakukan pekerjaan kefarmasian, dan penyaluran / penjualan obat atau bahan farmasi dan perbekalan kesehatan lainnya kepada masyarakat yang dikelola oleh tenaga apoteker (Peraturan Menteri Kesehatan RI No. 1332 Tahun 2002 Tentang Perubahan Atas Peraturan Menteri Kesehatan Republik Indonesia No. 922/MENKES/PER/X/1993 Tentang Ketentuan dan Tata Cara Pemberian Izin Apotek).
 25. Imunisasi adalah suatu upaya untuk menimbulkan/meningkatkan kekebalan seseorang secara aktif terhadap suatu penyakit sehingga bila suatu saat terpajan dengan penyakit tersebut tidak akan sakit atau hanya mengalami sakit ringan. Untuk imunisasi dasar lengkap, bayi berusia kurang dari 24 jam diberikan imunisasi Hepatitis B (HB-0), usia 1 (satu) bulan diberikan BCG dan Polio
- 2014 about Public Health Center).
23. *Polyclinic is a health facility in which to get outpatient services, usually under the control of doctor/medical personnel.*
 24. *Pharmacy is a specific place that is used for pharmaceutical jobs, and distribution /sale of drugs/ pharmaceuticals and other medical supplies to people that are administered by trained pharmacist (Regulation of the Minister of Health of Indonesia Number 1332 Year 2002 about the Changes of Regulation of the Minister of Health of Indonesia Number 922/MENKES/PER/X/1993 about Pro-vision and Procedures for Administration of Licensed Pharmacies).*
 25. *Immunization is an attempt to actively raise/increase a person's immunity to a disease so that if one day they expose to the disease it will not hurt or only experience mild pain. For complete basic immunization, infants aged less than 24 hours are given hepatitis B (HB-0) immunization, age 1 (one) month given BCG and Polio 1, age 2 (two) months are given (DPT-HB-Hib 1 and Polio 2), age 3 (three) months are given (DPT-*



- 1, usia 2 (dua) bulan diberikan (DPT-HB-Hib 1 dan Polio 2), usia 3 (tiga) bulan diberikan (DPT-HB-Hib 2 dan Polio 3), usia 4 (empat) bulan diberikan (DPT-HB-Hib 3, Polio 4, dan IPV atau Polio suntik), dan usia 9 (sembilan) bulan diberikan (Campak atau MR) (Peraturan Menteri Kesehatan Nomor 12 Tahun 2017 tentang Penyelenggaraan Imunisasi).
26. BCG (*Bacillus Calmette Guerin*) merupakan vaksinasi untuk mencegah penyakit TBC, diberikan pada bayi baru lahir atau anak, dengan suntikan pada kulit pangkal lengan atas. Bekas suntikan kemudian akan membentuk tonjolan kecil jaringan parut pada kulit lengan atas. Suntikan BCG diberikan kepada anak sebanyak 1 kali.
27. DPT (*Difteri, Pertusis, Tetanus*) merupakan vaksin untuk mencegah penyakit Difteri, Pertusis, dan Tetanus yang diberikan pada bayi berumur 3 bulan ke atas, dengan suntikan pada paha, diulang 1 bulan dan 2 bulan kemudian, sehingga suntikan imunisasi DPT lengkap pada balita berjumlah 3 kali (kadang-kadang selang waktu antar suntikan bisa lebih dari 1 bulan).
28. Keluhan kesehatan adalah keadaan seseorang yang
- HB-Hib 2 and Polio 3), age 4 (four) months is given (DPT-HB-Hib 3, Polio 4, and IPV or Polio injection), and age 9 (nine) months given (Measles or MR) (Regulation of the Minister of Health of Indonesia Number 12 Year 2017 about The Implementation of Immunization).*
26. BCG (*Bacillus Calmette Guerin*) is a vaccine to prevent TBC disease, given to newborns or children, by injection at the base of the skin of the upper arm. Injection site will form little bumps of scar tissue in the skin of the upper arm. BCG injections given to children 1 times.
27. DPT (*Diphtheria, Pertussis, Tetanus*) is a vaccine to prevent the diphtheria, pertussis, and tetanus disease, given to infants aged 3 months and above, with a shot in the thigh, repeated one month and two months later, so that the complete DPT immunization shots at toddler totaling 3 times (sometimes the time interval between injections can be more than 1 month).
28. *Health complaint is a state of someone who is experiencing*

mengalami gangguan kesehatan atau kejiwaan, baik karena gangguan/penyakit yang sering dialami penduduk seperti panas, pilek, diare, pusing, sakit kepala, maupun karena penyakit akut, penyakit kronis (meskipun selama sebulan terakhir tidak mempunyai keluhan), kecelakaan, kriminalitas, atau keluhan lainnya.

health or psychiatric disorders, either because of disorder/diseases that are often experienced by people such as heat, cold, diarrhea, dizziness, headache, or because of acute illness, chronic disease (although during the past month did not have any complaints), accident, criminality, or other complaints.

29. Mengobati sendiri adalah upaya anggota rumah tangga untuk melakukan pengobatan dengan menentukan jenis obat sendiri tanpa saran/resep dari tenaga kesehatan/obat tradisional (batra).
29. *Self treatment is self curily or having medicine without any prescriptions from a health worker (doctor, nurse, paramedic, etc).*
30. Jaminan kesehatan adalah program bantuan sosial untuk pelayanan kesehatan. Menurut UU No. 40 Tahun 2004 tentang Sistem Jaminan Sosial Nasional, jaminan kesehatan diselenggarakan dengan tujuan menjamin agar peserta memperoleh manfaat pemeliharaan kesehatan dan perlindungan dalam memenuhi kebutuhan dasar kesehatan.
30. *Health insurance is a social assistance program for the health service. According to law No. 40 of 2004 on the national social security system, health insurance was organized with the aim of ensuring that participants receive the benefits of health care and protection to meet basic health needs.*
31. BPJS Kesehatan adalah bagian dari Sistem Jaminan Sosial Nasional (SJSN) yang bertujuan untuk memenuhi kebutuhan dasar kesehatan masyarakat yang layak yang diberikan kepada setiap orang yang telah membayar iuran atau iurannya dibayar oleh Pemerintah. BPJS Kesehatan terbagi menjadi BPJS
31. *BPJS Health Insurance is a part of the national social security system which aims to meet the decent basic health needs for society is given to every person who has paid dues or whose contributions are paid by the Government. BPJS Health Insurance is divided into BPJS Insurance for poor and near poor (PBI) and Non-PBI BPJS. PBI BPJS participants*



Penerima Bantuan Iuran (PBI) dan BPJS Non PBI. Peserta BPJS PBI adalah masyarakat miskin dan hampir miskin dimana iurannya dibayarkan pemerintah. Sementara itu peserta BPJS Non PBI membayar iuran secara mandiri. Termasuk peserta BPJS Non PBI yaitu PNS/TNI/Polri.

are poor and near poor people whose contributions are paid by the government. Meanwhile Non-PBI BPJS participants pay contributions independently. Including Non-PBI BPJS participants namely civil/military/police.

32. Jamkesda adalah program jaminan bantuan pembayaran biaya pelayanan kesehatan yang diberikan pemerintah daerah kepada masyarakatnya.

32. *Jamkesda is social assistance programs for health care provided by local government to the people.*

33. Berobat jalan adalah upaya anggota rumah tangga yang mempunyai keluhan kesehatan untuk memeriksakan diri dan mendapatkan pengobatan dengan mendatangi tempat-tempat pelayanan kesehatan modern atau tradisional tanpa menginap, termasuk mendatangkan petugas kesehatan ke rumah.

33. *Outpatient are efforts household member who have health complaints for check-ups and treatment by visiting places of modern or traditional health care without a stay, including bringing health workers to the homes.*

34. Luas lantai adalah luas lantai yang ditempati dan digunakan untuk keperluan sehari-hari (sebatas atap).

34. *Floor area is the total area which is occupied and utilized daily.*

35. Air leding adalah sumber air yang berasal dari air yang telah melalui proses penjernihan dan penyehatan sebelum dialirkan kepada konsumen melalui instalasi berupa saluran air. Sumber air ini biasanya

35. *Pipe water is a water source that comes from water that has been through a process of purification and sanitation before distribute to consumers through an instalation of water lines. This water source is usually distributed by PAM/*

diusahakan oleh PAM/PDAM/ BPAM. Termasuk dalam hal ini air leding yang didapat secara eceran.

PDAM/ BPAM. This include a pipe water that sold at retail.

36. Sumur terlindung adalah air yang berasal dari dalam tanah yang digali dan lingkaran sumur tersebut dilindungi oleh tembok paling sedikit 0,8 meter di atas tanah dan 3 meter ke bawah tanah, serta ada lantai semen sejauh 1 meter dari lingkaran sumur.
 37. Sumber penerangan merupakan sumber penerangan yang paling banyak digunakan oleh rumah tangga apabila memiliki lebih dari satu sumber.
 38. Fasilitas tempat buang air besar adalah ketersediaan jamban/kloset yang digunakan oleh rumah tangga.
 39. Status penguasaan bangunan tempat tinggal milik sendiri adalah jika tempat tinggal tersebut pada waktu pencacahan betul-betul sudah milik kepala rumah tangga atau salah seorang anggota rumah tangga. Rumah yang dibeli secara angsuran melalui kredit bank atau rumah dengan status sewa beli dianggap rumah milik sendiri.
 40. Sanitasi layak adalah fasilitas sanitasi yang memenuhi syarat kesehatan, antara lain kloset menggunakan leher angsa,
36. *Protected wells is water that comes from the soil were excavated and the circumference of the well was protected by walls at least 0.8 meters above ground and 3 meters underground, and cement floor as far as 1 meter from the well circumference.*
 37. *Source of lighting is the main source of lighting used by households if it has more than one source.*
 38. *Type of toilet facility is the availability of latrine/toilet used by the household.*
 39. *Own ownership property status is a status of dwelling occupied belongs to the head of household or one of the household member. Houses bought through bank credit or houses with leasing status were also categorized as an own property.*
 40. *An improved sanitation is defined as sanitation facilities that meet health requirements, including toilets using goose necks, a place for*

tempat pembuangan akhir tinja menggunakan tangki septik (septic tank) atau Instalasi/Sistem Pengolahan Air Limbah (IPAL/SPAL), dan fasilitas sanitasi tersebut digunakan oleh rumah tangga sendiri, bersama dengan rumah tangga lain tertentu, ataupun di MCK Komunal. Untuk daerah perdesaan, dikatakan memiliki akses sanitasi layak, jika kloset menggunakan leher angsa, tempat pembuangan akhir tinja ke lubang tanah dan fasilitas sanitasi tersebut digunakan oleh rumah tangga sendiri, bersama dengan rumah tangga lain tertentu, ataupun di MCK Komunal. Konsep sanitasi layak mengacu konsep terbaru berdasarkan Surat Kementerian Perencanaan Pembangunan Nasional/Bappenas Nomor 661/Dt.2.4/01/2019.

41. Sumber air minum layak yaitu sumber air minum utama yang digunakan meliputi ledeng, air terlindungi, dan air hujan. Air terlindungi mencakup sumur bor/pompa, sumur terlindung dan mata air terlindung. Bagi rumah tangga yang menggunakan sumber air minum berupa air kemasan, maka rumah tangga dikategorikan memiliki akses air minum layak jika sumber air untuk mandi/cuci berasal dari ledeng, sumur bor/pompa, sumur terlindung, mata air terlindung,

final disposal of feces using septic tanks or wastewater treatment plants/systems, and the sanitation facility is used by the household itself, together with certain other households, or in the communal toilet facilities. Specifically for rural areas, it is said to have access to improved sanitation, if the toilet uses goose necks, the place of final disposal of feces in the ground and the sanitation facility is used by the household itself, together with certain other households, or in the communal toilet facilities. The concept of improved sanitation refers to the latest concept based on the Ministry of National Development Planning Letter Number 661/Dt.2.4/01/2019.

41. *An improved drinking water is the main source of drinking water that includes plumbing, protected water, and rain water. Protected water includes boreholes/pumps, protected wells and protected springs. Households that use bottled water are categorized as having access to adequate drinking water if the source of water for bathing/washing comes from plumbing, drilling wells/pumps, protected wells, protected springs, and rain water. The concept of improved drinking water refers to the latest*

dan air hujan Konsep air minum layak mengacu konsep terbaru berdasarkan Surat Kementerian Perencanaan Pembangunan Nasional/Bappenas Nomor 661/Dt.2.4/01/2019.

concept based on the Ministry of National Development Planning Letter Number 661/Dt.2.4/01/2019.

42. Peristiwa kejahatan yang dilaporkan ialah setiap peristiwa yang diterima kepolisian dari laporan masyarakat, atau peristiwa yang pelakunya tertangkap tangan oleh kepolisian.

42. *Reported crime incidence includes all criminal cases reported and received by police office, and all crimes caught by police.*

43. Jumlah kejahatan menggambarkan jumlah kasus kejahatan yang terjadi pada kurun waktu tertentu.

43. *Crime total refers to the number of criminal cases occurring during a given period.*

44. Resiko penduduk terjadi tindak pidana per 100.000 penduduk

44. *Crime rate*

$$= \frac{\text{Jumlah peristiwa tindak pidana tahun } t}{\text{Jumlah penduduk tahun } t} \times 100.000$$

$$= \frac{\text{Number of criminal cases year } t}{\text{Total population year } t} \times 100.000$$

Resiko penduduk terjadi tindak pidana per 100.000 penduduk mengindikasikan peluang penduduk berisiko terkena tindak pidana. Biasanya dinyatakan dalam setiap 100.000 penduduk.

Crime rate indicates the probability of population exposed to risk of crime, expressed in every 100.000 people.

45. Persentase penyelesaian tindak pidana

45. *Crime Clearance Rate*

$$= \frac{\text{Jumlah tindak pidana yang diselesaikan}}{\text{Jumlah peristiwa tindak pidana yang dilaporkan}} \times 100\%$$

$$= \frac{\text{Number of cleared criminal cases}}{\text{Number of reported criminal cases}} \times 100\%$$

Crime clearance rate refers to

Persentase penyelesaian peristiwa tindak pidana menyatakan persentase penyelesaian tindak pidana oleh polisi. Suatu tindak pidana dinyatakan sebagai kasus yang selesai di tingkat kepolisian, apabila :

- 1) berkas perkaranya sudah siap untuk diserahkan atau telah diserahkan kepada kejaksaan;
- 2) dalam hal delik aduan, pengaduannya dicabut dalam tenggang waktu yang telah ditentukan menurut undang-undang;
- 3) telah diselesaikan oleh kepolisian berdasarkan azas *plichtmatigheid* (kewajiban berdasarkan kewenangan hukum);
- 4) kasus yang dimaksud tidak termasuk kompetensi kepolisian
- 5) tersangka meninggal dunia;
- 6) kasus kadaluwarsa.

percentage of crime clearance by police. A criminal case is categorized as a cleared case by police, if :

- 1) *All documents are ready to submit or already submitted to justice court;*
- 2) *In the case of attense that warrants complaint, the complaint was withdraw within a given period state in the law;*
- 3) *The case was cleared by police based on the principle of plichmatigheid (obligation on the basis of law outhority);*
- 4) *The case was not the responsibility of police office;*
- 5) *The suspect died;*
- 6) *The case was out of date.*

46. Pernikahan / Perkawinan merupakan ikatan lahir dan batin antara seorang wanita dengan seorang pria sebagai suami istri dengan tujuan membentuk keluarga (rumah tangga) yang bahagia dan kekal berdasarkan Ketuhanan Yang Maha Esa (Undang-Undang Nomor 1 Tahun 1974 tentang Perkawinan Pasal 1). Pernikahan/Perkawinan adalah sah, apabila dilakukan menurut hukum masing-masing agamanya dan kepercayaannya itu. Tiap-tiap pernikahan/perkawinan dicatat menurut peraturan perundang-

46. *Marriage is a relationship bond between a woman and a man as husband and wife with the aim of forming a happy and long-lasting family based on the trust in God Almighty (Law No. 1/1974 concerning Marriage Article 1). Marriage is legal if carried out in accordance with the laws of each religion and belief. Each marriage is recorded according to the applicable laws and regulations (Law No. 1/1974 concerning Marriage Article 2). In this case, marriage for Muslims is considered lawful if recorded by Religious*

undangan yang berlaku (Undang-undang Nomor 1 Tahun 1974 tentang Perkawinan Pasal 2). Dalam hal ini, pernikahan untuk yang beragama Islam dianggap sah menurut undang-undang jika tercatat di Kantor Urusan Agama (KUA). Pencatatan perkawinan tersebut dilakukan oleh pegawai pencatat nikah. Dengan demikian, setiap perkawinan harus dilangsungkan di hadapan dan di bawah pengawasan pegawai pencatat nikah. Pernikahan boleh dilakukan di KUA atau di luar KUA (nikah bedolan).

Affairs Office (KUA). The registration of the marriage is carried out by the marriage registrar employee. Thus, each marriage must take place before and under the supervision of marriage registrar employee. Marriage can be done in the KUA or outside the KUA.

47. Perceraian adalah salah satu sebab putusnya perkawinan/pernikahan yang dapat terjadi karena talak (cerai talak) atau berdasarkan gugatan perceraian (cerai gugat). Undang-Undang Nomor 1 Tahun 1974 tentang Perkawinan Pasal 39 menyatakan: (1) Perceraian hanya dapat dilakukan di depan sidang Pengadilan setelah Pengadilan yang bersangkutan berusaha dan tidak berhasil mendamaikan kedua belah pihak; (2) Untuk melakukan perceraian harus ada cukup alasan bahwa antara suami istri itu tidak akan dapat rukun sebagai suami istri; (3) Tata cara perceraian di depan sidang Pengadilan diatur dalam peraturan perundangan tersebut.
47. *Divorce is one of the reason causing the end a marriage which can occur by talak (divorce by talak) or divorce petition (divorce by petition). Law No. 1/1974 concerning Marriage Article 39 states: (1) Divorce can only be carried out in front of the Court of Justice after the Court has tried and has not succeeded in reconciling the two parties; (2) There must be enough reason that the husband and wife will not be able to get along well as husband and wife; (3) The procedure for divorce in front of the court sessions is regulated in laws and regulations.*
48. Bantuan Sosial diberikan dalam bentuk uang, barang
48. *Social assistance is given in the form of money, goods or*



atau jasa kepada seseorang, keluarga, kelompok masyarakat miskin, tidak mampu, dan/atau rentan terhadap resiko sosial.

services to someone, a family, a group of poor people and/ or vulnerable to social risks.

49. Bantuan Sosial Pangan (BSP) adalah Program Bantuan Pangan Non Tunai dan Program Bansos Rastra.

49. *Food Social Assistance is a Non-Cash Food Assistance Program and a welfare rice social assistance program.*

50. Penerima Bantuan Sosial adalah seseorang, keluarga, kelompok atau masyarakat miskin, tidak mampu dan/atau rentan terhadap resiko sosial.

50. *Recipients of Social Assistance are individuals, families, groups or communities that are poor and/or vulnerable to social risks.*

51. Keluarga Penerima Manfaat (KPM) adalah keluarga yang ditetapkan sebagai penerima manfaat program Bantuan Sosial Pangan (BSP).

51. *Beneficiary Families are families designated as beneficiaries of the Food Social Assistance program (BSP).*

52. Badan Pusat Statistik (BPS) pertama kali melakukan penghitungan jumlah dan persentase penduduk miskin pada tahun 1984. Penghitungan jumlah dan persentase penduduk miskin mencakup periode 1976–1981. Data dasar yang digunakan adalah Survei Sosial Ekonomi Nasional (Susenas) Modul Konsumsi. Sejak itu, setiap tiga tahun sekali BPS secara rutin mengeluarkan data jumlah dan persentase penduduk miskin yang disajikan menurut daerah perkotaan dan perdesaan.

52. *BPS-Statistics Indonesia measured poverty incidence for the first time in 1984. The measurement covered the period of 1976–1981. Basic data used to measure poverty were obtained from the results of the National Socioeconomic Survey (Susenas)–Consumption Module. Since then BPS-Statistics Indonesia routinely released the figures of poverty incidence once every three years which were presented by urban and rural areas.*

53. Sejak tahun 2003, BPS secara

53. *BPS-Statistics Indonesia has started*

rutin mengeluarkan data jumlah dan persentase penduduk miskin setiap tahun. Jumlah sampel yang digunakan untuk penghitungan kemiskinan meningkat seiring peningkatan jumlah sampel yang digunakan oleh Susenas Modul Konsumsi. Pada tahun 2003, jumlah sampel Susenas Panel Modul Konsumsi adalah 10.000 rumah tangga dan mulai tahun 2007 diperbesar menjadi 68.800 rumah tangga. Kemudian pada tahun 2011–2014, Susenas dilaksanakan secara triwulanan dengan jumlah sampel sebesar 75.000 rumah tangga per triwulan. Sejak 2015, Susenas dilaksanakan dalam dua periode, yaitu Maret dan September. Jumlah sampel Susenas pada bulan Maret adalah 300.000 rumah tangga dan pada bulan September adalah 75.000 rumah tangga.

to release the figures of poverty incidence annually since 2003. The number of sample size used for calculating poverty incidence increases with the number of sample size used by Susenas-Consumption Module. In 2003, the sample size of Susenas-Panel Consumption Module was 10,000 households and starting from 2007 was enlarged to 68,800 households. Later in the year 2011–2014, Susenas conducted quarterly with the sample size was 75,000 households in each periode. Since 2015, Susenas conducted in two periode, that were in March and September. The sample size in Susenas March is 300,000 household and in Susenas September is 75,000 household.

54. Estimasi tingkat kemiskinan tahun 2000 dan 2001 untuk level provinsi dan nasional didasarkan atas Susenas Kor. Estimasi tingkat kemiskinan tahun 2003 dan 2004 untuk level provinsi didasarkan atas Susenas Kor, sementara untuk level nasional didasarkan pada Susenas Panel Modul Konsumsi.
55. Untuk provinsi-provinsi yang tidak dicakup dalam sampel Susenas pada tahun 2000–2002 dilakukan estimasi. Data tahun
54. *The estimation of poverty incidence for provincial and national levels in 2000 and 2001 was based on Susenas-Core. The estimation of poverty incidence for provincial level in 2003 and 2004 was also based on Susenas-Core, while the estimation of the national level was based on the Susenas-Consumption Module Panel.*
55. *For provinces that were not included in the implementation of Susenas during the period 2000–2002, the figures of poverty incidence was*



2000 termasuk estimasi untuk Provinsi Aceh dan Maluku. Data tahun 2001 termasuk estimasi untuk Provinsi Aceh. Data tahun 2002 termasuk estimasi untuk Provinsi Aceh, Maluku, Maluku Utara, dan Papua.

56. Untuk mengukur kemiskinan, BPS menggunakan konsep kemampuan memenuhi kebutuhan dasar (basic needs approach). Dengan pendekatan ini, kemiskinan dipandang sebagai ketidakmampuan dari sisi ekonomi untuk memenuhi kebutuhan dasar makanan dan bukan makanan yang diukur dari sisi pengeluaran. Metode yang digunakan adalah menghitung Garis Kemiskinan (GK), yang terdiri dari dua komponen, yaitu Garis Kemiskinan Makanan (GKM) dan Garis Kemiskinan Non-Makanan (GKNM). Penghitungan Garis Kemiskinan dilakukan secara terpisah untuk daerah perkotaan dan perdesaan.

57. Penduduk miskin adalah penduduk yang memiliki rata-rata pengeluaran per kapita per bulan di bawah Garis Kemiskinan.

58. Garis Kemiskinan Makanan (GKM) merupakan nilai pengeluaran kebutuhan minimum makanan yang disetarakan dengan 2.100 kkalori per kapita per hari. Garis Kemiskinan Non-Makanan (GKNM) adalah kebutuhan

estimated. Data in 2000 included the estimation for Aceh and Maluku Province. Data in 2001 included the estimation for Aceh Province. Data in 2002 included the estimation for Aceh, Maluku, Maluku Utara, and Papua Province.

56. *To measure poverty, BPS-Statistics Indonesia has used the concept of basic needs approach. Therefore, poverty is viewed as economic inability to fulfill food and non-food basic needs which are measured by consumption/expenditure. The method used is calculating poverty line, which consists of two components, that are Food Poverty Line (FPL) and Non-Food Poverty Line (NFPL). The poverty line was calculated separately for urban and rural areas.*

57. *A person whose expenditure per capita per month is below the povertyline is considered to be poor.*

58. *The Food Poverty Line refers to the daily minimum requirement of 2,100 kcal per capita per day. The Non-Food Poverty Line refers to the minimum requirement for household necessities for clothing, education, health, and*

minimum untuk perumahan, sandang, pendidikan, kesehatan, dan kebutuhan dasar lainnya.

59. Ukuran Kemiskinan
- Head Count Index (HCI-P0) adalah persentase penduduk miskin yang berada di bawah Garis Kemiskinan (GK).
 - Indeks Kedalaman Kemiskinan (PovertyGapIndex-P1) merupakan ukuran rata-rata kesenjangan pengeluaran masing-masing penduduk miskin terhadap garis kemiskinan. Semakin tinggi nilai indeks, semakin jauh rata-rata pengeluaran penduduk dari garis kemiskinan.
 - Indeks Keparahan Kemiskinan (Poverty Severity Index-P2) memberikan gambaran mengenai penyebaran pengeluaran di antara penduduk miskin. Semakin tinggi nilai indeks, semakin tinggi ketimpangan pengeluaran di antara penduduk miskin.

Foster-Greer-Thorbecke (1984) merumuskan suatu ukuran yang digunakan untuk mengukur tingkat kemiskinan sebagai berikut :

$$P_a = \frac{1}{n} \sum_{i=1}^q \left[\frac{z - y_i}{z} \right]^a$$

Dimana :

$a = 0, 1, 2$

z = Garis Kemiskinan

y_i = Rata-rata pengeluaran

other basic individual needs.

59. Poverty Measures
- Head Count Index (HCI-P0) simply measures the percentage of the population that is counted as poor, often denoted by P0 .
 - Poverty Gap Index-P1 measures the extent to which individuals fall below the poverty line (the poverty gaps) as a proportion of the poverty line. Higher value of the index shows that the gap between average expenditure of the poor and the poverty line is wider.
 - Poverty Severity Index-P2 describes inequality among the poor. Higher value of the index shows that inequality among the poor is higher.

Foster-Greer-Thorbecke (1984) developed overtly measures that may be written as :

$$P_a = \frac{1}{n} \sum_{i=1}^q \left[\frac{z - y_i}{z} \right]^a$$

Where:

$a = 0, 1, 2$

z = the poverty line

y_i = Average expenditure per capita per month of the poor ($i=1,2,\dots,q$), $y_i < z$

q = the number of poor

n = the total population

if $a = 0$ is obtained Head Count Index (P0), if $a = 1$ is obtained

perkapita sebulan penduduk yang berada di bawah garis kemiskinan ($i=1,2,\dots,q$), $y_i < z$
 q = Jumlah penduduk yang berada di bawah garis kemiskinan
 n = Jumlah penduduk
 Jika $a = 0$, diperoleh Head Count Index (P0), jika $a = 1$ diperoleh indeks kedalaman kemiskinan (Poverty Gap Index-P1) dan jika $a = 2$ disebut indeks keparahan kemiskinan (Poverty Severity Index-P2).

Poverty Gap Index-P1, and if $a = 2$ is obtained Poverty Severity Index-P2.

60. Indeks Pembangunan Manusia (IPM) menjelaskan bagaimana penduduk dapat mengakses hasil pembangunan dalam memperoleh pendapatan, kesehatan, pendidikan dan sebagainya. IPM diperkenalkan oleh UNDP pada tahun 1990 dan dipublikasikan secara berkala dalam laporan tahunan Human Development Report (HDR). IPM dibentuk oleh 3 (tiga) dimensi dasar : Umur Panjang dan Hidup Sehat; Pengetahuan; dan Standar Hidup Layak.

60. *The Human Development Index (HDI) explains how people can access development results in obtaining income, health, education and so forth. HDI was introduced by United Nations Development Programme (UNDP) in 1990 and published periodically in the annual report of the Human Development Report. HDI was formed by three basic dimensions : A long and Healthy Life; Knowledge; and a Decent Standard of Living.*

61. Umur Panjang dan Hidup Sehat digambarkan oleh angka Harapan Hidup saat lahir (e_0) yaitu jumlah tahun yang diharapkan dapat ditempuh oleh bayi yang baru lahir untuk hidup dengan asumsi bahwa pola angka kematian menurut umur pada saat kelahiran sama sepanjang usia bayi. Pengetahuan diukur melalui

61. *A Long and Healthy Life is measured by life expectancy at birth (e_0) that is defined as the number of years a newborn infant could expect to live if prevailing patterns of age-specific mortality rates at the time of birth were to stay the same throughout the infant's life. Knowledge is measured by mean years of schooling and expected years of*

indikator Rata-Rata Lama Sekolah dan Harapan Lama Sekolah. Rata-rata Lama Sekolah adalah rata-rata lamanya (tahun) penduduk usia 25 tahun ke atas dalam menjalani pendidikan formal. Harapan Lama Sekolah didefinisikan sebagai lamanya (tahun) sekolah yang diharapkan akan dirasakan oleh anak pada umur tertentu di masa mendatang. Standar Hidup yang Layak digambarkan oleh pengeluaran per kapita disesuaikan yang ditentukan dari nilai pengeluaran per kapita dan paritas daya beli.

schooling. Mean years of schooling is the average number of years education received by people ages 25 and older in their lifetime based on education attainment levels of the population converted into years of schooling based on theoretical duration of each level of education attended. Then, expected years of schooling is defined as the number of years schooling that a child of school entrance age can expect to received if prevailing patterns of age-specific enrollment rates were to stay the same throughout the child's life. Decent Standard of Living is measured by consumption per capita indicator that is calculated using consumption per capita and purchasing power parity.

62. IPM adalah rata-rata geometrik dari indeks tiga dimensi :

$$IPM = (\text{I kesehatan} \times \text{I pendidikan} \times \text{I pengeluaran})^{1/3}$$

62. The HDI is the geometric mean of three dimensional indices :

$$HDI = (\text{I health} \times \text{I education} \times \text{I income})^{1/3}$$

Gambar 4.1
Figures

Indeks Pembangunan Manusia (IPM) Kabupaten Tapanuli Tengah dan Provinsi Sumatera Utara, 2018 - 2020
Human Development Index (HDI) of Tapanuli Tengah Regency and Sumatera Utara Province, 2018 – 2020

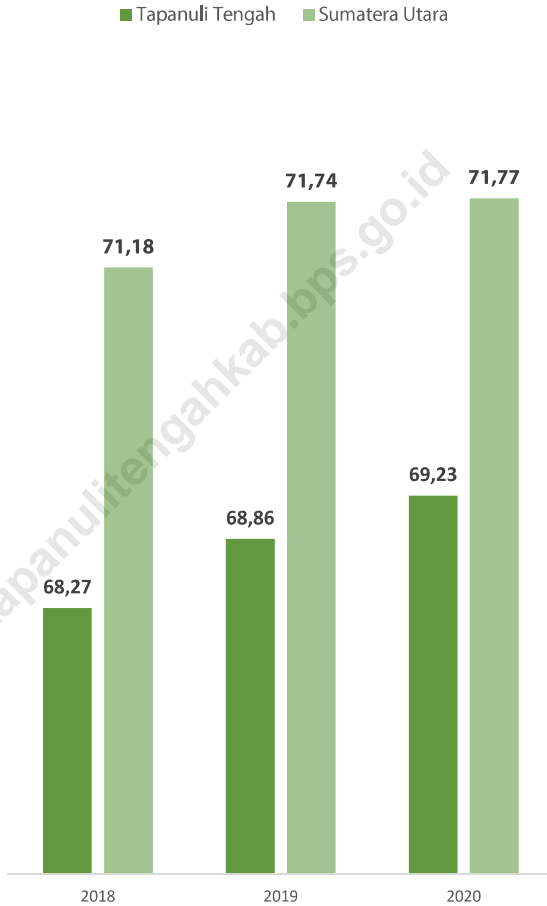

Sumber/Source: BPS, Survei Sosial Ekonomi Nasional (Susenas)/BPS-Statistics Indonesia, National Socioeconomic Survey

4.1 PENDIDIKAN EDUCATION

Tabel
Table 4.1.1

Jumlah Sekolah, Guru, dan Murid Taman Kanak-Kanak (TK) di Bawah Kementerian Pendidikan dan Kebudayaan Menurut Kecamatan di Kabupaten Tapanuli Tengah, 2019/2020 dan 2020/2021
Number of Schools, Teachers, and Pupils in Kindergarten Under The Ministry of Education and Culture by Subdistrict in Tapanuli Tengah Regency, 2019/2020 and 2020/2021

Kecamatan Subdistrict	Sekolah/ Schools					
	Negeri Public		Swasta Private		Jumlah Total	
	2019/2020	2020/2021	2019/2020	2020/2021	2019/2020	2020/2021
(1)	(2)	(3)	(4)	(5)	(6)	(7)
Pinangsori	1	1	1	1	2	2
Badiri	-	-	1	1	1	1
Sibabangun	-	-	-	2	-	2
Lumut	-	-	-	-	-	-
Sukabangun	-	-	-	-	-	-
Pandan	2	2	3	3	5	5
Tukka	-	-	-	-	-	-
Sarudik	-	-	2	2	2	2
Tapian Nauli	1	1	1	1	2	2
Sitahuis	-	-	-	-	-	-
Kolang	-	-	1	1	1	1
Sorkam	-	-	2	2	2	2
Sorkam Barat	1	1	-	1	1	2
Pasaribu Tobing	-	-	-	-	-	-
Barus	3	3	2	2	5	5
Sosor Gadong	1	1	-	-	1	1
Andam Dewi	-	-	2	2	2	2
Barus Utara	-	-	1	1	1	1
Manduamas	-	-	2	3	2	3
Sirandorung	-	-	1	1	1	1
Tapanuli Tengah	9	9	19	23	28	32

Lanjutan Tabel/Continued Table 4.1.1

Kecamatan Subdistrict	Guru ¹ /Teachers ¹					
	Negeri Public		Swasta Private		Jumlah Total	
	2019/2020	2020/2021	2019/2020	2020/2021	2019/2020	2020/2021
(1)	(8)	(9)	(10)	(11)	(12)	(13)
Pinangsori	4	4	1	1	5	5
Badiri	-	-	2	2	2	2
Sibabangun	-	-	-	7	-	7
Lumut	-	-	-	-	-	-
Sukabangun	-	-	-	-	-	-
Pandan	10	10	12	14	22	24
Tukka	-	-	-	-	-	-
Sarudik	-	-	8	8	8	8
Tapian Nauli	7	7	4	3	11	10
Sitahuis	-	-	-	-	-	-
Kolang	-	-	4	4	4	4
Sorkam	-	-	6	5	6	5
Sorkam Barat	3	4	-	3	3	7
Pasaribu Tobing	-	-	-	-	-	-
Barus	5	9	6	6	11	15
Sosor Gadong	2	2	-	-	2	2
Andam Dewi	-	-	6	6	6	6
Barus Utara	-	-	4	3	4	3
Manduamas	-	-	4	5	4	5
Sirandorong	-	-	3	3	3	3
Tapian Tengah	31	36	60	70	91	106



Lanjutan Tabel/Continued Table 4.1.1

Kecamatan Subdistrict	Murid/Pupils					
	Negeri Public		Swasta Private		Jumlah Total	
	2019/2020	2020/2021	2019/2020	2020/2021	2019/2020	2020/2021
(1)	(14)	(15)	(16)	(17)	(18)	(19)
Pinangsori	66	47	48	30	114	77
Badiri	-	-	26	27	26	27
Sibabangun	-	-	-	71	-	71
Lumut	-	-	-	-	-	-
Sukabangun	-	-	-	-	-	-
Pandan	128	111	207	172	335	283
Tukka	-	-	-	-	-	-
Sarudik	-	-	107	75	107	75
Tapian Nauli	78	51	17	24	95	75
Sitahuis	-	-	-	-	-	-
Kolang	-	-	48	44	48	44
Sorkam	-	-	72	66	72	66
Sorkam Barat	38	45	-	29	38	74
Pasaribu Tobing	-	-	-	-	-	-
Barus	58	87	45	42	103	129
Sosor Gadong	29	21	-	-	29	21
Andam Dewi	-	-	113	111	113	111
Barus Utara	-	-	38	26	38	26
Manduamas	-	-	79	130	79	130
Sirandorung	-	-	34	36	34	36
Tapian Tengah	397	362	834	883	1 231	1 245

Catatan/Note: ¹Jumlah guru termasuk kepala sekolah dan guru/The total of teachers including headmaster and teacher
 Sumber/Source: Kementerian Pendidikan dan Kebudayaan, Sistem Data Pokok Pendidikan, data semester ganjil/Ministry of Educations and Culture, Basic Education Data System, odd semester

Tabel
Table 4.1.2

**Jumlah Sekolah, Guru, dan Murid Raudatul Athfal (RA)
di Bawah Kementerian Agama Menurut Kecamatan di
Kabupaten Tapanuli Tengah, 2019/2020 dan 2020/2021**
*Number of Schools, Teachers, and Pupils in Raudatul Athfal
(RA) Under The Ministry of Religious Affairs by Subdistrict in
Tapanuli Tengah Regency, 2019/2020 and 2020/2021*

Kecamatan Subdistrict	Sekolah Schools		Guru ¹ Teachers ¹		Murid Pupils	
	2018/2019	2019/2020	2018/2019	2019/2020	2018/2019	2019/2020
(1)	(2)	(3)	(4)	(5)	(6)	(7)
Pinangsori	3	2	12	10	149	169
Badiri	4	3	18	14	205	177
Sibabangun	-	1	-	2	-	42
Lumut	1	2	3	6	138	96
Sukabangun	-	-	-	-	-	-
Pandan	16	14	93	74	1 149	788
Tukka	1	1	4	3	10	15
Sarudik	2	3	7	6	67	96
Tapian Nauli	3	2	6	5	78	56
Sitahuis	-	-	-	-	-	-
Kolang	1	1	2	2	22	40
Sorkam	1	1	2	3	10	53
Sorkam Barat	4	4	15	16	128	185
Pasaribu Tobing	-	-	-	-	-	-
Barus	1	1	7	5	81	66
Sosor Gadong	-	-	-	-	-	-
Andam Dewi	1	1	2	1	14	17
Barus Utara	-	-	-	-	-	-
Manduamas	1	1	3	1	35	20
Sirandorung	2	2	4	4	27	85
Tapanuli Tengah	41	39	178	152	2 113	1 905

Catatan/Note: ¹Jumlah guru termasuk kepala sekolah dan guru/The total of teachers including headmaster and teacher
Sumber/Source: Kementerian Agama, EMIS, data semester ganjil/ Ministry of Religious Affairs, EMIS, odd semester

Tabel
Table 4.1.3

Jumlah Sekolah, Guru, dan Murid Sekolah Dasar (SD) di Bawah Kementerian Pendidikan dan Kebudayaan Menurut Kecamatan di Kabupaten Tapanuli Tengah, 2018/2019 dan 2019/2020

Number of Schools, Teachers, and Pupils in Primary Schools Under The Ministry of Education and Culture by Subdistrict in Tapanuli Tengah Regency, 2018/2019 and 2019/2020

Kecamatan Subdistrict	Sekolah/ Schools					
	Negeri Public		Swasta Private		Jumlah Total	
	2018/2019	2019/2020	2018/2019	2019/2020	2018/2019	2019/2020
(1)	(2)	(3)	(4)	(5)	(6)	(7)
Pinangsori	20	20	2	2	22	22
Badiri	16	16	-	-	16	16
Sibabangun	17	17	-	-	17	17
Lumut	10	10	-	-	10	10
Sukabangun	4	4	-	-	4	4
Pandan	16	16	4	4	20	20
Tukka	14	14	-	-	14	14
Sarudik	6	6	1	1	7	7
Tapian Nauli	13	13	-	-	13	13
Sitahuis	9	9	-	-	9	9
Kolang	24	24	-	-	24	24
Sorkam	24	24	-	-	24	24
Sorkam Barat	17	17	1	1	18	18
Pasaribu Tobing	14	14	-	-	14	14
Barus	13	13	3	3	16	16
Sosor Gadong	22	22	1	1	23	23
Andam Dewi	17	17	3	3	20	20
Barus Utara	7	7	1	1	8	8
Manduamas	22	22	2	2	24	24
Sirandorong	17	17	-	-	17	17
Tapanuli Tengah	302	302	18	18	320	320

Lanjutan Tabel/Continued Table 4.1.3

Kecamatan Subdistrict	Guru ¹ /Teachers ¹					
	Negeri Public		Swasta Private		Jumlah Total	
	2019/2020	2020/2021	2019/2020	2020/2021	2019/2020	2020/2021
(1)	(8)	(9)	(10)	(11)	(12)	(13)
Pinangsori	204	212	11	16	215	228
Badiri	197	208	-	-	197	208
Sibabangun	177	184	-	-	177	184
Lumut	108	113	-	-	108	113
Sukabangun	36	42	-	-	36	42
Pandan	294	293	49	57	343	350
Tukka	168	169	-	-	168	169
Sarudik	95	101	15	17	110	118
Tapian Nauli	151	149	-	-	151	149
Sitahuis	69	70	-	-	69	70
Kolang	207	221	-	-	207	221
Sorkam	194	195	-	-	194	195
Sorkam Barat	160	166	9	9	169	175
Pasaribu Tobing	120	124	-	-	120	124
Barus	127	130	27	29	154	159
Sosor Gadong	204	209	10	10	214	219
Andam Dewi	164	164	22	23	186	187
Barus Utara	65	62	7	7	72	69
Manduamas	199	217	17	16	216	233
Sirandorong	186	185	-	-	186	185
Tapianuli Tengah	3 125	3 214	167	184	3 292	3 398



Lanjutan Tabel/Continued Table 4.1.3

Kecamatan Subdistrict	Murid/Pupils					
	Negeri Public		Swasta Private		Jumlah Total	
	2019/2020	2020/2021	2019/2020	2020/2021	2019/2020	2020/2021
(1)	(14)	(15)	(16)	(17)	(18)	(19)
Pinangsori	2 327	2 151	209	234	2 536	2 385
Badiri	3 396	3 238	-	-	3 396	3 238
Sibabangun	2 574	2 449	-	-	2 574	2 449
Lumut	1 811	1 750	-	-	1 811	1 750
Sukabangun	574	557	-	-	574	557
Pandan	4 536	4 506	942	1 058	5 478	5 564
Tukka	1 295	1 224	-	-	1 295	1 224
Sarudik	1 253	1 167	502	503	1 755	1 670
Tapian Nauli	1 522	1 464	-	-	1 522	1 464
Sitahuis	676	672	-	-	676	672
Kolang	2 548	2 457	-	-	2 548	2 457
Sorkam	2 181	2 088	-	-	2 181	2 088
Sorkam Barat	1 750	1 709	86	80	1 836	1 789
Pasaribu Tobing	1 096	1 039	-	-	1 096	1 039
Barus	1 107	1 060	309	326	1 416	1 386
Sosor Gadong	1 969	1 913	47	43	2 016	1 956
Andam Dewi	1 746	1 681	243	257	1 989	1 938
Barus Utara	492	496	78	80	570	576
Manduamas	2 936	2 957	262	250	3 198	3 207
Sirandorong	2 701	2 606	-	-	2 701	2 606
Tapanuli Tengah	38 490	37 184	2 678	2 831	41 168	40 015

Catatan/Note: ¹Jumlah guru termasuk kepala sekolah dan guru/The total of teachers including headmaster and teacher

Sumber/Source: Kementerian Pendidikan dan Kebudayaan, Sistem Data Pokok Pendidikan, data semester ganjil/Ministry of Education and Culture, Basic Education Data System, odd semester

Tabel
Table 4.1.4

Jumlah Sekolah, Guru, dan Murid Madrasah Ibtidaiyah (MI) di Bawah Kementerian Agama Menurut Kecamatan di Kabupaten Tapanuli Tengah, 2018/2019 and 2019/2020
Number of Schools, Teachers, and Pupils in Madrasah Ibtidaiyah (MI) Under The Ministry of Religious Affairs by Subdistrict in Tapanuli Tengah Regency, 2018/2019 and 2019/2020

Kecamatan Subdistrict	Sekolah/ Schools					
	Negeri Public		Swasta Private		Jumlah Total	
	2018/2019	2019/2020	2018/2019	2019/2020	2018/2019	2019/2020
(1)	(2)	(3)	(4)	(5)	(6)	(7)
Pinangsori	2	2	-	-	2	2
Badiri	1	1	1	1	2	2
Sibabangun	-	-	1	1	1	1
Lumut	-	-	1	1	1	1
Sukabangun	-	-	-	-	-	-
Pandan	1	1	3	3	4	4
Tukka	-	-	1	1	1	1
Sarudik	1	1	-	-	1	1
Tapian Nauli	-	-	1	1	1	1
Sitahuis	-	-	-	-	-	-
Kolang	-	-	-	-	-	-
Sorkam	-	-	-	-	-	-
Sorkam Barat	1	1	3	3	4	4
Pasaribu Tobing	-	-	-	-	-	-
Barus	1	1	5	5	6	6
Sosor Gadong	-	-	1	1	1	1
Andam Dewi	-	-	4	4	4	4
Barus Utara	-	-	-	-	-	-
Manduamas	-	-	2	2	2	2
Sirandorong	-	-	1	1	1	1
Tapanuli Tengah	7	7	24	24	31	31

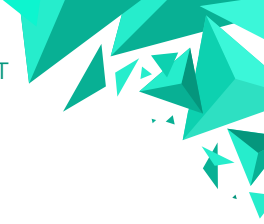

Lanjutan Tabel/Continued Table 4.1.4

Kecamatan Subdistrict	Guru ¹ /Teachers ¹					
	Negeri Public		Swasta Private		Jumlah Total	
	2018/2019	2019/2020	2018/2019	2019/2020	2018/2019	2019/2020
(1)	(8)	(9)	(10)	(11)	(12)	(13)
Pinangsori	41	53	-	-	41	53
Badiri	33	32	5	4	38	36
Sibabangun	-	-	8	7	8	7
Lumut	-	-	9	9	9	9
Sukabangun	-	-	-	-	-	-
Pandan	44	45	42	43	86	88
Tukka	-	-	11	11	11	11
Sarudik	38	42	-	-	38	42
Tapian Nauli	-	-	21	21	21	21
Sitahuis	-	-	-	-	-	-
Kolang	-	-	-	-	-	-
Sorkam	-	-	-	-	-	-
Sorkam Barat	18	21	41	38	59	59
Pasaribu Tobing	-	-	-	-	-	-
Barus	23	23	54	63	77	86
Sosor Gadong	-	-	5	3	5	3
Andam Dewi	-	-	21	25	21	25
Barus Utara	-	-	-	-	-	-
Manduamas	-	-	15	13	15	13
Sirandorong	-	-	6	7	6	7
Tapianuli Tengah	197	216	238	244	435	460

Lanjutan Tabel/Continued Table 4.1.4

Kecamatan Subdistrict	Murid/Pupils					
	Negeri Public		Swasta Private		Jumlah Total	
	2018/2019	2019/2020	2018/2019	2019/2020	2018/2019	2019/2020
(1)	(14)	(15)	(16)	(17)	(18)	(19)
Pinangsori	777	782	-	-	777	782
Badiri	563	574	41	70	604	644
Sibabangun	-	-	92	124	92	124
Lumut	-	-	145	137	145	137
Sukabangun	-	-	-	-	-	-
Pandan	997	1 011	522	537	1 519	1 548
Tukka	-	-	67	72	67	72
Sarudik	840	944	-	-	840	944
Tapian Nauli	-	-	350	330	350	330
Sitahuis	-	-	-	-	-	-
Kolang	-	-	-	-	-	-
Sorkam	-	-	-	-	-	-
Sorkam Barat	162	138	376	368	538	506
Pasaribu Tobing	-	-	-	-	-	-
Barus	345	342	460	512	805	854
Sosor Gadong	-	-	-	-	-	-
Andam Dewi	-	-	341	374	341	374
Barus Utara	-	-	-	-	-	-
Manduamas	-	-	206	157	206	157
Sirandorung	-	-	135	137	135	137
Tapanuli Tengah	3 684	3 791	2 735	2 818	6 419	6 609

Catatan/Note: ¹Jumlah guru termasuk kepala sekolah dan guru/The total of teachers including headmaster and teacher

Sumber/Source: Kementerian Agama, EMIS, data semester ganjil/ Ministry of Religious Affairs, EMIS, odd semester

Tabel
Table 4.1.5

Jumlah Sekolah, Guru, dan Murid Sekolah Menengah Pertama (SMP) di Bawah Kementerian Pendidikan dan Kebudayaan Menurut Kecamatan di Kabupaten Tapanuli Tengah, 2019/2020 dan 2020/2021
Number of Schools, Teachers, and Pupils in Lower Secondary Schools Under The Ministry of Education and Culture by Subdistrict in Tapanuli Tengah Regency, 2019/2020 and 2020/2021

Kecamatan Subdistrict	Sekolah/ Schools					
	Negeri Public		Swasta Private		Jumlah Total	
	2019/2020	2020/2021	2019/2020	2020/2021	2019/2020	2020/2021
(1)	(2)	(3)	(4)	(5)	(6)	(7)
Pinangsori	3	3	-	-	3	3
Badiri	3	3	1	2	4	5
Sibabangun	4	4	1	1	5	5
Lumut	4	4	-	-	4	4
Sukabangun	1	1	-	-	1	1
Pandan	3	3	3	4	6	7
Tukka	3	3	-	-	3	3
Sarudik	2	2	1	2	3	4
Tapian Nauli	3	3	2	2	5	5
Sitahuis	1	1	1	1	2	2
Kolang	4	4	2	2	6	6
Sorkam	4	4	-	-	4	4
Sorkam Barat	3	3	3	3	6	6
Pasaribu Tobing	3	3	-	-	3	3
Barus	1	1	2	2	3	3
Sosor Gadong	5	5	-	-	5	5
Andam Dewi	3	3	1	1	4	4
Barus Utara	2	2	-	-	2	2
Manduamas	3	3	3	3	6	6
Sirandorong	2	2	1	1	3	3
Tapanuli Tengah	57	57	21	24	78	81

Lanjutan Tabel/Continued Table 4.1.5

Kecamatan Subdistrict	Guru ¹ /Teachers ¹					
	Negeri Public		Swasta Private		Jumlah Total	
	2019/2020	2020/2021	2019/2020	2020/2021	2019/2020	2020/2021
(1)	(8)	(9)	(10)	(11)	(12)	(13)
Pinangsori	68	76	-	-	68	76
Badiri	78	81	12	21	90	102
Sibabangun	72	69	5	4	77	73
Lumut	46	50	-	-	46	50
Sukabangun	7	7	-	-	7	7
Pandan	82	90	53	60	135	150
Tukka	61	65	-	-	61	65
Sarudik	36	38	7	23	43	61
Tapian Nauli	64	70	15	16	79	86
Sitahuis	14	15	10	10	24	25
Kolang	53	56	10	10	63	66
Sorkam	65	69	-	-	65	69
Sorkam Barat	75	74	19	17	94	91
Pasaribu Tobing	45	46	-	-	45	46
Barus	29	33	22	22	51	55
Sosor Gadong	84	83	-	-	84	83
Andam Dewi	71	73	4	5	75	78
Barus Utara	33	33	-	-	33	33
Manduamas	59	59	27	29	86	88
Sirandorong	45	43	4	8	49	51
Tapian Tengah	1 087	1 130	188	225	1 275	1 355

Lanjutan Tabel/Continued Table 4.1.5

Kecamatan Subdistrict	Murid/Pupils					
	Negeri Public		Swasta Private		Jumlah Total	
	2019/2020	2020/2021	2019/2020	2020/2021	2019/2020	2020/2021
(1)	(14)	(15)	(16)	(17)	(18)	(19)
Pinangsori	1 063	1 046	-	-	1 063	1 046
Badiri	1 193	1 208	183	226	1 376	1 434
Sibabangun	859	883	66	91	925	974
Lumut	732	725	-	-	732	725
Sukabangun	74	80	-	-	74	80
Pandan	1 599	1 669	918	944	2 517	2 613
Tukka	821	805	-	-	821	805
Sarudik	418	458	127	387	545	845
Tapian Nauli	872	863	93	68	965	931
Sitahuis	174	157	167	177	341	334
Kolang	796	830	166	117	962	947
Sorkam	1 058	1 019	-	-	1 058	1 019
Sorkam Barat	1 072	1 027	172	179	1 244	1 206
Pasaribu Tobing	503	523	-	-	503	523
Barus	418	395	382	299	800	694
Sosor Gadong	837	804	-	-	837	804
Andam Dewi	709	737	122	126	831	863
Barus Utara	301	285	-	-	301	285
Manduamas	1 018	1 077	520	474	1 538	1 551
Sirandorong	782	791	150	125	932	916
Tapanuli Tengah	15 299	15 382	3 066	3 213	18 365	18 595

Catatan/Note: ¹Jumlah guru termasuk kepala sekolah dan guru/The total of teachers including headmaster and teacher
 Sumber/Source: Kementerian Pendidikan dan Kebudayaan, Sistem Data Pokok Pendidikan, data semester ganjil/Ministry of Educations and Culture, Basic Education Data System, odd semester

Tabel
Table 4.1.6

Jumlah Sekolah, Guru, dan Murid Madrasah Tsanawiyah (MTs) di Bawah Kementerian Agama Menurut Kecamatan di Kabupaten Tapanuli Tengah, 2018/2019 and 2019/2020
Number of Schools, Teachers, and Pupils in Madrasah Tsanawiyah (MTs) Under The Ministry of Religious Affairs by Subdistrict in Tapanuli Tengah Regency, 2018/2019 and 2019/2020

Kecamatan Subdistrict	Sekolah/ Schools					
	Negeri Public		Swasta Private		Jumlah Total	
	2018/2019	2019/2020	2018/2019	2019/2020	2018/2019	2019/2020
(1)	(2)	(3)	(4)	(5)	(6)	(7)
Pinangsori	1	1	1	1	2	2
Badiri	-	-	1	1	1	1
Sibabangun	-	-	1	1	1	1
Lumut	-	-	2	2	2	2
Sukabangun	-	-	-	-	-	-
Pandan	-	-	2	2	2	2
Tukka	-	-	1	1	1	1
Sarudik	-	-	1	1	1	1
Tapian Nauli	-	-	1	1	1	1
Sitahuis	-	-	-	-	-	-
Kolang	-	-	1	1	1	1
Sorkam	-	-	2	2	2	2
Sorkam Barat	-	-	2	2	2	2
Pasaribu Tobing	-	-	-	-	-	-
Barus	1	1	3	3	4	4
Sosor Gadong	-	-	1	1	1	1
Andam Dewi	-	-	2	2	2	2
Barus Utara	-	-	-	-	-	-
Manduamas	-	-	1	1	1	1
Sirandorong	-	-	1	1	1	1
Tapanuli Tengah	2	2	23	23	25	25

Lanjutan Tabel/*Continued Table* 4.1.6

Kecamatan <i>Subdistrict</i>	Guru ¹ / <i>Teachers</i> ¹					
	Negeri <i>Public</i>		Swasta <i>Private</i>		Jumlah <i>Total</i>	
	2018/2019	2019/2020	2018/2019	2019/2020	2018/2019	2019/2020
(1)	(8)	(9)	(10)	(11)	(12)	(13)
Pinangori	42	49	10	12	52	61
Badiri	-	-	11	14	11	14
Sibabangun	-	-	18	16	18	16
Lumut	-	-	19	26	19	26
Sukabangun	-	-	-	-	-	-
Pandan	-	-	32	36	32	36
Tukka	-	-	13	14	13	14
Sarudik	-	-	15	15	15	15
Tapien Nauli	-	-	16	19	16	19
Sitahuis	-	-	-	-	-	-
Kolang	-	-	8	8	8	8
Sorkam	-	-	32	31	32	31
Sorkam Barat	-	-	26	30	26	30
Pasaribu Tobing	-	-	-	-	-	-
Barus	46	60	34	31	80	91
Sosor Gadong	-	-	10	10	10	10
Andam Dewi	-	-	13	16	13	16
Barus Utara	-	-	-	-	-	-
Manduamas	-	-	10	12	10	12
Sirandorung	-	-	19	18	19	18
Tapanuli Tengah	88	109	286	308	374	417

Lanjutan Tabel/Continued Table 4.1.6

Kecamatan Subdistrict	Murid/Pupils					
	Negeri Public		Swasta Private		Jumlah Total	
	2018/2019	2019/2020	2018/2019	2019/2020	2018/2019	2019/2020
(1)	(14)	(15)	(16)	(17)	(18)	(19)
Pinangsori	500	435	153	158	653	593
Badiri	-	-	96	86	96	86
Sibabangun	-	-	289	263	289	263
Lumut	-	-	326	388	326	388
Sukabangun	-	-	-	-	-	-
Pandan	-	-	450	432	450	432
Tukka	-	-	119	109	119	109
Sarudik	-	-	182	162	182	162
Tapian Nauli	-	-	328	269	328	269
Sitahuis	-	-	-	-	-	-
Kolang	-	-	93	122	93	122
Sorkam	-	-	252	293	252	293
Sorkam Barat	-	-	211	205	211	205
Pasaribu Tobing	-	-	-	-	-	-
Barus	447	426	218	256	665	682
Sosor Gadong	-	-	46	55	46	55
Andam Dewi	-	-	55	85	55	85
Barus Utara	-	-	-	-	-	-
Manduamas	-	-	120	136	120	136
Sirandorung	-	-	169	176	169	176
Tapanuli Tengah	947	861	3 107	3 195	4 054	4 056

Catatan/Note: ¹Jumlah guru termasuk kepala sekolah dan guru/The total of teachers including headmaster and teacher
 Sumber/Source: Kementerian Agama, EMIS, data semester ganjil/ Ministry of Religious Affairs, EMIS, odd semester

Tabel 4.1.7
Table

Jumlah Sekolah, Guru, dan Murid Sekolah Menengah Atas (SMA) di Bawah Kementerian Pendidikan dan Kebudayaan Menurut Kecamatan di Kabupaten Tapanuli Tengah, 2019/2020 dan 2020/2021
Number of Schools, Teachers, and Pupils in Upper Secondary Schools Under The Ministry of Education and Culture by Subdistrict in Tapanuli Tengah Regency, 2019/2020 and 2020/2021

Kecamatan Subdistrict	Sekolah/ Schools					
	Negeri Public		Swasta Private		Jumlah Total	
	2019/2020	2020/2021	2019/2020	2020/2021	2019/2020	2020/2021
(1)	(2)	(3)	(4)	(5)	(6)	(7)
Pinangsori	1	1	-	-	1	1
Badiri	-	-	1	1	1	1
Sibabangun	1	1	-	-	1	1
Lumut	-	-	-	-	-	-
Sukabangun	-	-	-	-	-	-
Pandan	1	1	2	2	3	3
Tukka	2	2	-	-	2	2
Sarudik	-	-	1	1	1	1
Tapian Nauli	-	-	-	-	-	-
Sitahuis	1	1	-	-	1	1
Kolang	1	1	-	-	1	1
Sorkam	1	1	-	-	1	1
Sorkam Barat	1	1	1	1	2	2
Pasaribu Tobing	1	1	-	-	1	1
Barus	1	1	1	1	2	2
Sosor Gadong	1	1	-	-	1	1
Andam Dewi	1	1	-	-	1	1
Barus Utara	-	-	-	-	-	-
Manduamas	1	1	2	2	3	3
Sirandorong	1	1	1	1	2	2
Tapanuli Tengah	15	15	9	9	24	24

Lanjutan Tabel/Continued Table 4.1.7

Kecamatan Subdistrict	Guru ¹ /Teachers ¹					
	Negeri Public		Swasta Private		Jumlah Total	
	2019/2020	2020/2021	2019/2020	2020/2021	2019/2020	2020/2021
(1)	(8)	(9)	(10)	(11)	(12)	(13)
Pinangsori	49	51	-	-	49	51
Badiri	-	-	9	10	9	10
Sibabangun	46	46	-	-	46	46
Lumut	-	-	-	-	-	-
Sukabangun	-	-	-	-	-	-
Pandan	72	72	21	26	93	98
Tukka	77	79	-	-	77	79
Sarudik	-	-	6	6	6	6
Tapian Nauli	-	-	-	-	-	-
Sitahuis	17	18	-	-	17	18
Kolang	30	33	-	-	30	33
Sorkam	24	26	-	-	24	26
Sorkam Barat	45	50	3	4	48	54
Pasaribu Tobing	14	14	-	-	14	14
Barus	34	38	8	9	42	47
Sosor Gadong	22	25	-	-	22	25
Andam Dewi	32	33	-	-	32	33
Barus Utara	-	-	-	-	-	-
Manduamas	27	29	14	14	41	43
Sirandorung	21	21	7	9	28	30
Tapianul Tengah	510	535	68	78	578	613



Lanjutan Tabel/Continued Table 4.1.7

Kecamatan Subdistrict	Murid/Pupils					
	Negeri Public		Swasta Private		Jumlah Total	
	2019/2020	2020/2021	2019/2020	2020/2021	2019/2020	2020/2021
(1)	(14)	(15)	(16)	(17)	(18)	(19)
Pinangsori	871	903	-	-	871	903
Badiri	-	-	46	46	46	46
Sibabangun	673	730	-	-	673	730
Lumut	-	-	-	-	-	-
Sukabangun	-	-	-	-	-	-
Pandan	1 225	1 237	324	305	1 549	1 542
Tukka	1 267	1 276	-	-	1 267	1 276
Sarudik	-	-	85	86	85	86
Tapian Nauli	-	-	-	-	-	-
Sitahuis	201	212	-	-	201	212
Kolang	493	582	-	-	493	582
Sorkam	240	288	-	-	240	288
Sorkam Barat	868	860	69	79	937	939
Pasaribu Tobing	205	220	-	-	205	220
Barus	649	673	162	145	811	818
Sosor Gadong	328	390	-	-	328	390
Andam Dewi	566	628	-	-	566	628
Barus Utara	-	-	-	-	-	-
Manduamas	519	533	391	400	910	933
Sirandorung	270	297	113	127	383	424
Tapianuli Tengah	8 375	8 829	1 190	1 188	9 565	10 017

Catatan/Note: ¹Jumlah guru termasuk kepala sekolah dan guru/The total of teachers including headmaster and teacher

Sumber/Source: Kementerian Pendidikan dan Kebudayaan, Sistem Data Pokok Pendidikan, data semester ganjil/Ministry of Educations and Culture, Basic Education Data System, odd semester

Tabel
Table 4.1.8

Jumlah Sekolah, Guru, dan Murid Sekolah Menengah Kejuruan (SMK) di Bawah Kementerian Pendidikan dan Kebudayaan Menurut Kecamatan di Kabupaten Tapanuli Tengah, 2019/2020 dan 2020/2021
Number of Schools, Teachers, and Pupils in Vocational High Schools Under The Ministry of Education and Culture by Subdistrict in Tapanuli Tengah Regency, 2019/2020 and 2020/2021

Kecamatan Subdistrict	Sekolah/ Schools					
	Negeri Public		Swasta Private		Jumlah Total	
	2019/2020	2020/2021	2019/2020	2020/2021	2019/2020	2020/2021
(1)	(2)	(3)	(4)	(5)	(6)	(7)
Pinangsori	-	-	-	-	-	-
Badiri	1	1	-	-	1	1
Sibabangun	-	-	-	-	-	-
Lumut	1	1	-	-	1	1
Sukabangun	-	-	-	-	-	-
Pandan	-	-	4	4	4	4
Tukka	-	-	-	-	-	-
Sarudik	1	1	-	-	1	1
Tapian Nauli	1	1	1	1	2	2
Sitahuis	-	-	-	-	-	-
Kolang	-	-	-	-	-	-
Sorkam	1	1	1	1	2	2
Sorkam Barat	-	-	1	1	1	1
Pasaribu Tobing	-	-	-	-	-	-
Barus	-	-	-	-	-	-
Sosor Gadong	1	1	-	-	1	1
Andam Dewi	-	-	1	1	1	1
Barus Utara	1	1	-	-	1	1
Manduamas	1	1	1	1	2	2
Sirandorong	1	1	2	2	3	3
Tapanuli Tengah	9	9	11	11	20	20

Lanjutan Tabel/Continued Table 4.1.8

Kecamatan Subdistrict	Guru ¹ /Teachers ¹					
	Negeri Public		Swasta Private		Jumlah Total	
	2019/2020	2020/2021	2019/2020	2020/2021	2019/2020	2020/2021
(1)	(8)	(9)	(10)	(11)	(12)	(13)
Pinangsori	-	-	-	-	-	-
Badiri	43	43	-	-	43	43
Sibabangun	-	-	-	-	-	-
Lumut	62	63	-	-	62	63
Sukabangun	-	-	-	-	-	-
Pandan	-	-	57	57	57	57
Tukka	-	-	-	-	-	-
Sarudik	34	36	-	-	34	36
Tapian Nauli	22	23	4	5	26	28
Sitahuis	-	-	-	-	-	-
Kolang	-	-	-	-	-	-
Sorkam	26	26	10	8	36	34
Sorkam Barat	-	-	37	43	37	43
Pasaribu Tobing	-	-	-	-	-	-
Barus	-	-	-	-	-	-
Sosor Gadong	26	27	-	-	26	27
Andam Dewi	-	-	11	12	11	12
Barus Utara	17	18	-	-	17	18
Manduamas	22	23	6	3	28	26
Sirandorong	27	33	11	10	38	43
Tapianuli Tengah	279	292	136	138	415	430

Lanjutan Tabel/*Continued Table 4.1.8*

Kecamatan <i>Subdistrict</i>	Murid/ <i>Pupils</i>					
	Negeri <i>Public</i>		Swasta <i>Private</i>		Jumlah <i>Total</i>	
	2019/2020	2020/2021	2019/2020	2020/2021	2019/2020	2020/2021
(1)	(14)	(15)	(16)	(17)	(18)	(19)
Pinangsori	-	-	-	-	-	-
Badiri	630	702	-	-	630	702
Sibabangun	-	-	-	-	-	-
Lumut	1 114	1 301	-	-	1 114	1 301
Sukabangun	-	-	-	-	-	-
Pandan	-	-	1 404	1 491	1 404	1 491
Tukka	-	-	-	-	-	-
Sarudik	433	458	-	-	433	458
Tapian Nauli	261	237	155	149	416	386
Sitahuis	-	-	-	-	-	-
Kolang	-	-	-	-	-	-
Sorkam	529	518	102	132	631	650
Sorkam Barat	-	-	637	644	637	644
Pasaribu Tobing	-	-	-	-	-	-
Barus	-	-	-	-	-	-
Sosor Gadong	296	271	-	-	296	271
Andam Dewi	-	-	107	79	107	79
Barus Utara	231	237	-	-	231	237
Manduamas	287	325	143	133	430	458
Sirandorong	347	376	220	202	567	578
Tapianuli Tengah	4 128	4 425	2 768	2 830	6 896	7 255

Catatan/*Note*: ¹ 1 Guru yang mengajar di 2 sekolah atau lebih dihitung di masing-masing sekolah. Jumlah guru termasuk kepala sekolah dan guru/*The teacher who taught in two schools or more counted in every school. The total of teachers including headmaster and teacher*

Sumber/*Source*: Kementerian Pendidikan dan Kebudayaan, Sistem Data Pokok Pendidikan, data semester ganjil laporan sampai dengan 2020/*Ministry of Educations and Culture, Basic Education Data System, odd semester report data up to 2020*

Tabel
Table 4.1.9**Jumlah Sekolah, Guru, dan Murid Madrasah Aliyah (MA) di Bawah Kementerian Agama Menurut Kecamatan di Kabupaten Tapanuli Tengah, 2018/2019 and 2019/2020**
Number of Schools, Teachers, and Pupils in Madrasah Aliyah (MA) Under The Ministry of Religious Affairs by Subdistrict in Tapanuli Tengah Regency, 2018/2019 and 2019/2020

Kecamatan Subdistrict	Sekolah/ Schools					
	Negeri Public		Swasta Private		Jumlah Total	
	2018/2019	2019/2020	2018/2019	2019/2020	2018/2019	2019/2020
(1)	(2)	(3)	(4)	(5)	(6)	(7)
Pinangsori	-	-	1	1	1	1
Badiri	-	-	-	-	-	-
Sibabangun	-	-	1	1	1	1
Lumut	-	-	2	2	2	2
Sukabangun	-	-	-	-	-	-
Pandan	1	1	-	-	1	1
Tukka	-	-	-	-	-	-
Sarudik	-	-	-	-	-	-
Tapian Nauli	-	-	1	1	1	1
Sitahuis	-	-	-	-	-	-
Kolang	-	-	1	1	1	1
Sorkam	-	-	-	-	-	-
Sorkam Barat	1	1	1	1	2	2
Pasaribu Tobing	-	-	-	-	-	-
Barus	1	1	-	-	1	1
Sosor Gadong	-	-	-	-	-	-
Andam Dewi	-	-	-	1	-	1
Barus Utara	-	-	-	-	-	-
Manduamas	-	-	1	1	1	1
Sirandorung	-	-	1	1	1	1
Tapanuli Tengah	3	3	9	9	12	12

Lanjutan Tabel/Continued Table 4.1.9

Kecamatan Subdistrict	Guru ¹ /Teachers ¹					
	Negeri Public		Swasta Private		Jumlah Total	
	2018/2019	2019/2020	2018/2019	2019/2020	2018/2019	2019/2020
(1)	(8)	(9)	(10)	(11)	(12)	(13)
Pinangsoi	-	-	12	13	12	13
Badiri	-	-	-	-	-	-
Sibabangun	-	-	10	8	10	8
Lumut	-	-	20	15	20	15
Sukabangun	-	-	-	-	-	-
Pandan	31	40	-	-	31	40
Tukka	-	-	-	-	-	-
Sarudik	-	-	-	-	-	-
Tapien Nauli	-	-	17	10	17	10
Sitahuis	-	-	-	-	-	-
Kolang	-	-	12	19	12	19
Sorkam	-	-	-	-	-	-
Sorkam Barat	29	32	11	13	40	45
Pasaribu Tobing	-	-	-	-	-	-
Barus	39	56	-	-	39	56
Sosor Gadong	-	-	-	-	-	-
Andam Dewi	-	-	-	14	-	14
Barus Utara	-	-	-	-	-	-
Manduamas	-	-	10	9	10	9
Sirandorung	-	-	20	21	20	21
Tapanuli Tengah	99	128	112	122	211	250

Lanjutan Tabel/*Continued Table* 4.1.9

Kecamatan <i>Subdistrict</i>	Murid/ <i>Pupils</i>					
	Negeri <i>Public</i>		Swasta <i>Private</i>		Jumlah <i>Total</i>	
	2018/2019	2019/2020	2018/2019	2019/2020	2018/2019	2019/2020
(1)	(14)	(15)	(16)	(17)	(18)	(19)
Pinangsoi	-	-	10	112	100	112
Badiri	-	-	-	-	-	-
Sibabangun	-	-	88	103	88	103
Lumut	-	-	-	-	-	-
Sukabangun	-	-	-	-	-	-
Pandan	416	507	-	-	416	507
Tukka	-	-	-	-	-	-
Sarudik	-	-	-	-	-	-
Tapien Nauli	-	-	163	137	163	137
Sitahuis	-	-	-	-	-	-
Kolang	-	-	67	82	67	82
Sorkam	-	-	-	-	-	-
Sorkam Barat	359	438	33	29	392	467
Pasaribu Tobing	-	-	-	-	-	-
Barus	520	576	-	-	520	576
Sosor Gadong	-	-	-	-	-	-
Andam Dewi	-	-	-	-	-	-
Barus Utara	-	-	-	-	-	-
Manduamas	-	-	143	143	143	143
Sirandorung	-	-	142	142	142	142
Tapanuli Tengah	1 295	1 521	736	2 031	2 031	2 269

Catatan/*Note*: ¹Jumlah guru termasuk kepala sekolah dan guru/*The total of teachers including headmaster and teacher*
 Sumber/*Source*: Kementerian Agama, EMIS, data semester ganjil/ *Ministry of Religious Affairs, EMIS, odd semester*

Tabel
Table 4.1.10

Jumlah Desa¹/Kelurahan yang Memiliki Fasilitas Sekolah Menurut Kecamatan dan Tingkat Pendidikan di Kabupaten Tapanuli Tengah, 2018- 2020
Number of Villages¹ /Kelurahan Having Educational Facilities by Subdistrict and Educational Level in Tapanuli Tengah Regency, 2018 - 2020

Kecamatan Subdistrict	SD Primary School		
	2018	2019	2020
(1)	(2)	(3)	(4)
Pinangsori	9	9	9
Badiri	9	9	9
Sibabangun	7	7	7
Lumut	6	6	6
Sukabangun	4	4	4
Pandan	14	14	14
Tukka	8	8	8
Sarudik	4	4	4
Tapian Nauli	7	7	7
Sitahuis	6	6	6
Kolang	14	14	14
Sorkam	20	19	19
Sorkam Barat	11	11	11
Pasaribu Tobing	9	9	9
Barus	13	13	13
Sosor Gadong	9	9	9
Andam Dewi	14	14	14
Barus Utara	6	6	6
Manduamas	19	19	20
Sirandorong	8	8	8
Tapanuli Tengah	197	196	197

Lanjutan Tabel/*Continued Table* 4.1.10

Kecamatan <i>Subdistrict</i>	SMP <i>Junior High School</i>		
	2018	2019	2020
(1)	(5)	(6)	(7)
Pinangsori	2	2	2
Badiri	2	3	3
Sibabangun	4	4	4
Lumut	3	3	3
Sukabangun	1	1	1
Pandan	8	7	7
Tukka	3	3	3
Sarudik	1	3	3
Tapian Nauli	3	3	3
Sitahuis	2	2	2
Kolang	6	7	7
Sorkam	4	5	5
Sorkam Barat	3	3	3
Pasaribu Tobing	3	3	3
Barus	5	5	5
Sosor Gadong	4	4	4
Andam Dewi	6	5	5
Barus Utara	3	2	2
Manduamas	7	6	6
Sirandorong	3	3	3
Tapianuli Tengah	73	74	74

Lanjutan Tabel/*Continued Table* 4.1.10

Kecamatan <i>Subdistrict</i>	SMA <i>Senior High School</i>		
	2018	2019	2020
(1)	(8)	(9)	(10)
Pinangsori	2	2	2
Badiri	–	1	2
Sibabangun	1	1	1
Lumut	–	1	1
Sukabangun	–	–	–
Pandan	4	4	4
Tukka	2	2	2
Sarudik	1	1	1
Tapian Nauli	–	1	1
Sitahuis	1	1	1
Kolang	2	2	2
Sorkam	1	1	1
Sorkam Barat	2	2	2
Pasaribu Tobing	1	1	1
Barus	2	2	2
Sosor Gadong	1	1	1
Andam Dewi	2	2	2
Barus Utara	–	–	–
Manduamas	4	3	3
Sirandorong	1	2	2
Tapianuli Tengah	27	30	31

Lanjutan Tabel/*Continued Table* 4.1.10

Kecamatan <i>Subdistrict</i>	SMK <i>Vocational School</i>		
	2018	2019	2020
(1)	(11)	(12)	(13)
Pinangsori	–	1	1
Badiri	2	1	1
Sibabangun	–	–	–
Lumut	1	–	–
Sukabangun	–	–	–
Pandan	3	3	3
Tukka	–	–	–
Sarudik	1	1	1
Tapian Nauli	1	1	1
Sitahuis	–	–	–
Kolang	–	–	–
Sorkam	2	2	2
Sorkam Barat	2	1	2
Pasaribu Tobing	1	–	–
Barus	–	–	–
Sosor Gadong	1	1	1
Andam Dewi	1	1	1
Barus Utara	1	1	1
Manduamas	3	2	2
Sirandorong	4	3	3
Tapianuli Tengah	23	18	19

Lanjutan Tabel/Continued Table 4.1.10

Kecamatan Subdistrict	Perguruan Tinggi University		
	2018	2019	2020
(1)	(14)	(15)	(16)
Pinangsori	–	–	–
Badiri	–	–	–
Sibabangun	–	–	–
Lumut	–	–	–
Sukabangun	–	–	–
Pandan	1	3	3
Tukka	–	1	1
Sarudik	2	2	2
Tapian Nauli	–	–	–
Sitahuis	–	–	–
Kolang	–	–	–
Sorkam	–	–	–
Sorkam Barat	–	–	–
Pasaribu Tobing	–	–	–
Barus	2	2	2
Sosor Gadong	–	–	–
Andam Dewi	–	–	–
Barus Utara	–	–	–
Manduamas	–	–	–
Sirandorung	–	–	–
Tapaneli Tengah	5	8	8

Catatan/Note: ¹ Desa pada tabel ini termasuk Unit Permukiman Transmigrasi (UPT) yang masih dibina oleh kementerian terkait dan nagari di Provinsi Sumatera Barat/Villages in this table include Transmigration Settlement Unit which is still fostered by the relevant ministries and the nagari in the Province of Sumatera Barat

Sumber/Source: BPS, Pendataan Potensi Desa (Podes)/ BPS-Statistics Indonesia, Village Potential Data Collection

Tabel
Table 4.1.11

Angka Partisipasi Murni (APM) dan Angka Partisipasi Kasar (APK) Menurut Jenjang Pendidikan dan Jenis Kelamin di Kabupaten Tapanuli Tengah, 2019 dan 2020
Net Enrolment Rate and Gross Enrolment Rate by Education Level in Tapanuli Tengah Regency, 2019 and 2020

Jenjang Pendidikan Education Level	Angka Partisipasi Murni (APM) Net Participation Rates		Angka Partisipasi Kasar (APK) Gross Participation Rates	
	2019	2020	2019	2020
(1)	(2)	(3)	(4)	(5)
SD/MI/Sederajat Primary School	99,07	99,37	116,96	115,62
SMP/MTs/Sederajat Lower Secondary School	88,26	88,57	100,38	102,75
SMA/SMK/MA/Sederajat Upper Secondary School	70,66	70,09	82,31	80,91
Perguruan Tinggi University Graduated	15,63	17,99	20,66	25,27

Sumber/Source: BPS, Survei Sosial Ekonomi Nasional (Susenas)/BPS-Statistics Indonesia, National Socioeconomic Survey

Tabel
Table 4.1.12

Persentase Penduduk Berumur 15 Tahun ke Atas yang Melek Huruf Menurut Kelompok Umur di Kabupaten Tapanuli Tengah, 2019 dan 2020
Literacy Rate of Population by Age Group in Tapanuli Tengah Regency, 2019 and 2020

Kelompok Umur Age Group	2019	2020
(1)	(2)	(3)
10 - 14	99,36	100,00
15 - 24	99,62	100,00
25 - 40	99,82	99,42
41 - 64	97,18	97,91
65+	94,45	91,13

Sumber/Source: BPS, Survei Sosial Ekonomi Nasional (Susenas)/BPS-Statistics Indonesia, National Socioeconomic Survey

Tabel
Table 4.1.13**Persentase Penduduk Berusia 10 Tahun Ke Atas Menurut Kemampuan Membaca dan Menulis di Kabupaten Tapanuli Tengah, 2019 dan 2020**
Percentage of Population 10 Years of Age and over by Literacy Tapanuli Tengah Regency, 2019 and 2020

Kemampuan Membaca dan Menulis Literacy	2019	2020
(1)	(2)	(3)
Huruf Latin <i>Latin Letter</i>	98,65	98,63
Huruf Arab <i>Arabic Letter</i>	24,16	20,16
Huruf Lainnya <i>Other Letter</i>	0,81	1,04
Melek Huruf <i>Literacy</i>	98,65	98,74
Buta Huruf <i>Illiteracy</i>	1,35	1,26

Sumber/Source: BPS, Survei Sosial Ekonomi Nasional (Susenas)/BPS-Statistics Indonesia, National Socioeconomic Survey

Tabel
Table 4.1.14**Persentase Penduduk yang Masih Sekolah Menurut Kelompok Umur dan Jenis Kelamin di kabupaten Tapanuli Tengah, 2019 dan 2020**
Percentage of Population Attending School by Age Group and Sex in Tapanuli Tengah Regency, 2019 and 2020

Kelompok Umur Age Group	Jenis KelaminSex				Jumlah Total	
	Laki-Laki Male		Perempuan Female		2019	2020
	2019	2020	2019	2020		
(1)	(2)	(3)	(4)	(5)	(6)	(7)
7 - 12	99,56	98,83	99,32	100,00	99,44	99,38
13 - 15	98,01	98,41	98,11	98,24	98,06	98,33
16 - 18	83,42	81,12	88,72	90,70	85,95	85,80
19 - 24	13,16	19,78	21,50	22,32	16,95	20,96
7 - 15	99,05	98,70	98,94	99,45	98,99	99,05
7 - 24	75,59	76,53	80,52	79,64	77,99	78,00

Sumber/Source: BPS, Survei Sosial Ekonomi Nasional (Susenas)/BPS-Statistics Indonesia, National Socioeconomic Survey

Tabel
Table 4.1.15**Persentase Penduduk Berusia 10 Tahun Ke Atas Menurut Partisipasi Sekolah dan Jenis Kelamin di Kabupaten Tapanuli Tengah, 2019 dan 2020**
Percentage of Population 10 Years of Age and Over by Schooling Participation and Sex of Tapanuli Tengah Regency, 2019 and 2020

Partisipasi Sekolah <i>Schooling Participation</i>	Jenis Kelamin/Sex				Jumlah <i>Total</i>	
	Laki-Laki <i>Male</i>		Perempuan <i>Female</i>		2019	2020
	2019	2020	2019	2020		
(1)	(2)	(3)	(4)	(5)	(6)	(7)
Tidak/Belum Pernah Sekolah <i>No Schooling/Not Yet Attending School/Primary School</i>	0,73	4,26	2,22	5,62	1,48	4,94
Masih Sekolah <i>Still Attending School</i>	28,81	36,61	28,04	34,66	28,42	35,63
Tidak Sekolah Lagi <i>Not Attending School Anymore</i>	70,46	59,13	69,74	59,72	70,10	59,43
Jumlah/Total	100,00	100,00	100,00	100,00	100,00	100,00

Sumber/Source: BPS, Survei Sosial Ekonomi Nasional (Susenas)/BPS-Statistics Indonesia, National Socioeconomic Survey

Tabel
Table 4.1.16

Persentase Penduduk Berusia 10 Tahun ke Atas Menurut Ijazah/STTB Tertinggi yang Dimiliki dan Jenis Kelamin di Kabupaten Tapanuli Tengah, 2019 dan 2020
Percentage of Population 10 years of Age and Over by Certificate of Attainment and Sex in Tapanuli Tengah Regency, 2019 and 2020

Ijazah/STTB Tertinggi Certificate of Attainment	Jenis Kelamin Sex				Jumlah Total	
	Laki-laki Male		Perempuan Female		2019	2020
	2019	2020	2019	2020		
(1)	(2)	(3)	(4)	(5)	(6)	(7)
Tidak/Belum Pernah Sekolah Never/Not Yet Attending School	0,73	0,86	2,22	2,35	1,48	1,61
Tidak/Belum Tamat SD Never/Not Yet Passing Primary School	24,78	22,74	25,45	22,14	25,12	22,44
SD/MI/Sederajat Primary School	25,82	23,70	23,74	23,11	24,78	23,41
SMP/MTs/Sederajat Lower Secondary School	22,18	21,19	19,31	22,02	20,74	21,61
SMA/MA/Sederajat Upper Secondary School	16,90	20,20	18,22	18,69	17,56	19,44
SMK Vocational School	4,79	5,14	3,93	2,77	4,36	3,95
Diploma I & II Diploma I & II	0,06	0,29	0,26	0,22	0,16	0,25
Diploma III Diploma III	0,76	0,81	2,10	1,76	1,44	1,28
Diploma IV/Perguruan Tinggi Diploma IV/University Graduated	3,98	5,08	4,76	6,94	4,37	6,01
Jumlah/Total	100,00	100,00	100,00	100,00	100,00	100,00

Sumber/Source: BPS, Survei Sosial Ekonomi Nasional (Susenas)/BPS-Statistics Indonesia, National Socioeconomic Survey

4.2 KESEHATAN HEALTH

Tabel 4.2.1 **Jumlah Desa¹/Kelurahan Yang Memiliki Sarana Kesehatan Menurut Kecamatan di Kabupaten Tapanuli Tengah, 2018 - 2020**
Number of Villages¹/Kelurahan Having Health Facilities by Subdistrict in Tapanuli Tengah Regency, 2018 - 2020

Kecamatan Subdistrict	Rumah Sakit Hospital		
	2018	2019	2020
(1)	(2)	(3)	(4)
Pinangori	–	–	–
Badiri	–	–	–
Sibabangun	–	–	–
Lumut	–	–	–
Sukabangun	–	–	–
Pandan	1	1	1
Tukka	–	–	–
Sarudik	1	–	–
Tapian Nauli	–	–	–
Sitahuis	–	–	–
Kolang	–	–	–
Sorkam	–	–	–
Sorkam Barat	1	–	–
Pasaribu Tobing	–	–	–
Barus	1	–	–
Sosor Gadong	–	–	–
Andam Dewi	–	–	–
Barus Utara	–	–	–
Manduamas	–	–	–
Sirandorung	–	–	–
Tapanuli Tengah	4	1	1

Lanjutan Tabel/*Continued Table 4.2.1*

Kecamatan <i>Subdistrict</i>	Rumah Sakit Bersalin <i>Maternity Hospital</i>		
	2018	2019	2020
(1)	(5)	(6)	(7)
Pinangsori	–	–	–
Badiri	–	–	–
Sibabangun	–	–	–
Lumut	–	–	–
Sukabangun	–	–	–
Pandan	–	–	–
Tukka	–	–	–
Sarudik	–	–	–
Tapian Nauli	–	–	–
Sitahuis	–	–	–
Kolang	–	–	–
Sorkam	–	–	–
Sorkam Barat	1	–	–
Pasaribu Tobing	1	–	–
Barus	–	–	–
Sosor Gadong	–	–	–
Andam Dewi	–	–	–
Barus Utara	–	–	–
Manduamas	–	–	–
Sirandorong	–	–	–
Tapanuli Tengah	2	–	–



Lanjutan Tabel/Continued Table 4.2.1

Kecamatan Subdistrict	Poliklinik Polyclinic		
	2018	2019	2020
(1)	(8)	(9)	(10)
Pinangsori	1	2	2
Badiri	–	1	–
Sibabangun	–	–	–
Lumut	–	–	–
Sukabangun	–	–	–
Pandan	1	3	5
Tukka	1	2	1
Sarudik	2	2	2
Tapian Nauli	–	–	–
Sitahuis	–	–	–
Kolang	1	1	2
Sorkam	–	–	–
Sorkam Barat	–	1	1
Pasaribu Tobing	–	–	–
Barus	–	–	–
Sosor Gadong	–	–	–
Andam Dewi	2	2	2
Barus Utara	–	–	–
Manduamas	2	2	2
Sirandorong	2	–	–
Tapianuli Tengah	12	16	17

Lanjutan Tabel/*Continued Table 4.2.1*

Kecamatan <i>Subdistrict</i>	Puskesmas <i>Public Health Center</i>		
	2018	2019	2020
(1)	(11)	(12)	(13)
Pinangsori	1	1	1
Badiri	1	1	1
Sibabangun	1	1	1
Lumut	1	1	1
Sukabangun	2	1	1
Pandan	2	2	2
Tukka	1	1	1
Sarudik	1	1	1
Tapian Nauli	1	1	1
Sitahuis	1	1	1
Kolang	1	1	1
Sorkam	2	2	2
Sorkam Barat	1	1	1
Pasaribu Tobing	2	1	1
Barus	1	2	2
Sosor Gadong	2	1	1
Andam Dewi	1	2	2
Barus Utara	1	1	1
Manduamas	1	2	2
Sirandorong	2	1	1
Tapanuli Tengah	26	25	25

Lanjutan Tabel/*Continued Table* 4.2.1

Kecamatan <i>Subdistrict</i>	Puskesmas Pembantu <i>Subsidiary of Public Health Center</i>		
	2018	2019	2020
(1)	(14)	(15)	(16)
Pinangsori	4	4	5
Badiri	5	4	5
Sibabangun	6	5	5
Lumut	1	4	3
Sukabangun	1	1	–
Pandan	7	3	3
Tukka	3	4	4
Sarudik	4	3	3
Tapian Nauli	5	1	1
Sitahuis	–	1	1
Kolang	6	6	9
Sorkam	4	5	5
Sorkam Barat	1	3	4
Pasaribu Tobing	1	2	2
Barus	4	5	5
Sosor Gadong	4	5	6
Andam Dewi	5	4	6
Barus Utara	3	3	1
Manduamas	9	1	6
Sirandorong	8	5	7
Tapianuli Tengah	81	69	81

Lanjutan Tabel/Continued Table 4.2.1

Kecamatan Subdistrict	Apotek Pharmacy		
	2018	2019	2020
(1)	(17)	(18)	(19)
Pinangsori	–	1	1
Badiri	–	–	–
Sibabangun	–	–	–
Lumut	1	–	–
Sukabangun	–	–	–
Pandan	3	3	4
Tukka	–	–	–
Sarudik	–	1	1
Tapian Nauli	1	1	1
Sitahuis	–	1	–
Kolang	1	–	–
Sorkam	1	–	–
Sorkam Barat	3	–	–
Pasaribu Tobing	–	–	–
Barus	3	3	3
Sosor Gadong	1	–	–
Andam Dewi	–	–	–
Barus Utara	–	–	–
Manduamas	1	1	1
Sirandorong	–	–	–
Tapanuli Tengah	15	11	11

Catatan/Note: ¹ Desa pada tabel ini termasuk Unit Permukiman Transmigrasi (UPT) yang masih dibina oleh kementerian terkait dan nagari di Provinsi Sumatera Barat/Villages in this table include Transmigration Settlement Unit which is still fostered by the relevant ministries and the nagari in the Province of Sumatera Barat

Sumber/Source: BPS, Pendataan Potensi Desa (Podes)/ BPS-Statistics Indonesia, Village Potential Data Collection

Tabel
Table 4.2.2**Jumlah Tenaga Kesehatan Menurut Kecamatan di
Kabupaten Tapanuli Tengah, 2020**
**Number of Health Worker by Subdistrict in Tapanuli Tengah
Regency, 2020**

Kecamatan Subdistrict	Dokter Doctor	Perawat Nurse	Bidan Midwife	Farmasi Pharma- ceutical	Ahli Gizi Nutritionist
(1)	(2)	(3)	(4)	(5)	(6)
Pinangsori	2	15	50	1	2
Badiri	2	36	52	1	1
Sibabangun	2	21	44	1	1
Lumut	2	17	29	2	-
Sukabangun	1	4	23	-	-
Pandan	7	39	95	2	4
Tukka	3	26	45	2	1
Sarudik	4	30	52	2	2
Tapian Nauli	2	22	33	1	3
Sitahuis	2	8	17	1	2
Kolang	1	11	24	1	-
Sorkam	3	33	52	2	1
Sorkam Barat	1	7	26	1	-
Pasaribu Tobing	2	12	20	1	1
Barus	3	29	58	1	2
Sosor Gadong	1	21	24	1	-
Andam Dewi	2	32	36	1	1
Barus Utara	1	12	21	-	-
Manduamas	4	28	50	1	1
Sirandorong	2	21	37	2	-
Tapanuli Tengah	47	424	788	24	22

Sumber/Source: Dinas Kesehatan Kabupaten Tapanuli Tengah/Public Health Office of Tapanuli Tengah Regency

Tabel
Table 4.2.3

**Jumlah Rumah Sakit Umum, Rumah Sakit Khusus,
Puskesmas, Klinik Pratama, dan Posyandu Menurut
Kecamatan di Kabupaten Tapanuli Tengah, 2019 dan 2020**
*Number of General Hospital, Specialized Hospital, Public
Health Center, Primary Clinic, and Integrated Health Post by
Subdistrict in Tapanuli Tengah Regency, 2019 and 2020*

Kecamatan Subdistrict	Rumah Sakit Umum General Hospital		Rumah Sakit Khusus Special Hospital	
	2019	2020	2019	2020
(1)	(2)	(3)	(4)	(5)
Pinangsori	-	-	-	-
Badiri	-	-	-	-
Sibabangun	-	-	-	-
Lumut	-	-	-	-
Sukabangun	-	-	-	-
Pandan	1	1	-	-
Tukka	-	-	-	-
Sarudik	-	-	-	-
Tapian Nauli	-	-	-	-
Sitahuis	-	-	-	-
Kolang	-	-	-	-
Sorkam	-	-	-	-
Sorkam Barat	-	-	-	-
Pasaribu Tobing	-	-	-	-
Barus	-	-	-	-
Sosor Gadong	-	-	-	-
Andam Dewi	-	-	-	-
Barus Utara	-	-	-	-
Manduamas	-	-	-	-
Sirandorong	-	-	-	-
Tapanuli Tengah	1	1	-	-

Lanjutan Tabel/*Continued Table 4.2.3*

Kecamatan Subdistrict	Rumah Sakit Bersalin/ Rumah Bersalin Maternity Hospital		Puskesmas Public Health Center	
	2019	2020	2019	2020
(1)	(6)	(7)	(8)	(9)
Pinangsori	-	-	1	1
Badiri	-	-	1	1
Sibabangun	-	-	1	1
Lumut	-	-	1	1
Sukabangun	-	-	1	1
Pandan	-	-	2	1
Tukka	-	-	1	1
Sarudik	-	-	1	1
Tapian Nauli	-	-	1	1
Sitahuis	-	-	1	1
Kolang	-	-	1	1
Sorkam	-	-	2	2
Sorkam Barat	-	-	1	1
Pasaribu Tobing	-	-	1	1
Barus	-	-	2	2
Sosor Gadong	-	-	1	1
Andam Dewi	-	-	2	2
Barus Utara	-	-	1	1
Manduamas	-	-	2	2
Sirandorong	-	-	1	1
Tapianuli Tengah	-	-	25	25

Lanjutan Tabel/Continued Table 4.2.3

Kecamatan Subdistrict	Klinik/Balai Kesehatan Medical Clinic		Posyandu Integrated Service Post		Polindes Village Maternity Cottage	
	2019	2020	2019	2020	2019	2020
(1)	(10)	(11)	(12)	(13)	(14)	(15)
Pinangsori	1	-	25	25	5	5
Badiri	-	1	31	31	11	11
Sibabangun	-	-	17	17	9	9
Lumut	-	-	14	14	3	3
Sukabangun	-	-	7	7	-	-
Pandan	5	5	30	30	21	21
Tukka	1	1	18	18	1	1
Sarudik	2	3	18	18	1	-
Tapian Nauli	-	-	20	20	10	1
Sitahuis	-	-	9	10	1	1
Kolang	1	1	30	30	14	-
Sorkam	-	-	24	24	6	11
Sorkam Barat	1	-	18	18	2	-
Pasaribu Tobing	-	-	17	17	6	9
Barus	-	-	17	17	7	7
Sosor Gadong	-	-	18	18	2	-
Andam Dewi	2	1	18	19	-	1
Barus Utara	-	-	7	7	-	2
Manduamas	1	2	28	28	5	4
Sirandorong	-	-	17	17	4	4
Tapanuli Tengah	14	14	383	385	108	90

Sumber/Source: Dinas Kesehatan Kabupaten Tapanuli Tengah/Public Health Office of Tapanuli Tengah Regency

Tabel
Table 4.2.4**Laporan Kondisi Pasien Rawat Jalan dan Rawat Inap di
Rumah Sakit Umum Daerah Pandan, 2020**
*Report of Outpatient and Inpatient Condition in Pandan
Regional Public Hospital, 2020*

Bulan Month	Rawat Jalan Outpatient	Rawat Inap Inpatient	Jumlah Total
(1)	(2)	(3)	(4)
Januari/January	4 209	451	4 660
Februari/February	3 993	434	4 427
Maret/March	4 583	431	5 014
April/April	2 265	256	2 521
Mei/Mei	2 144	289	2 433
Juni/June	3 009	332	3 341
Juli/July	2 830	253	3 083
Agustus/August	2 674	289	2 963
September/September	3 153	380	3 533
Oktober/October	2 792	345	3 137
November/November	3 333	313	3 646
Desember/December	3 316	328	3 644
2020	38 301	4 101	42 402

Sumber/Source: Rumah Sakit Umum Daerah Pandan/Pandan Regional Public Hospital

Tabel
Table 4.2.5**Laporan Kondisi Pasien Menurut Penggunaan Kartu Berobat di Rumah Sakit Umum Daerah Pandan, 2020**
Report of Outpatient and Inpatient Condition by Type of Insurance in Pandan Regional Public Hospital, 2020

Bulan Month	JKN Health Insurance		Jampersal Health Insurance	
	Rawat Jalan Outpatient	Rawat Inap Inpatient	Rawat Jalan Outpatient	Rawat Inap Inpatient
(1)	(2)	(3)	(4)	(5)
Januari/January	3 576	334	2	2
Februari/February	3 465	353	-	-
Maret/March	4 031	349	2	2
April/April	1 842	209	4	4
Mei/Mei	1 885	235	-	-
Juni/June	2 629	273	1	1
Juli/July	2 457	208	3	3
Agustus/August	2 313	236	8	8
September/September	2 713	313	3	3
Oktober/October	2 416	297	6	6
November/November	2 891	261	3	3
Desember/December	2 858	262	3	3
2020	33 076	3 330	35	35

Lanjutan Tabel/*Continued Table 4.2.5*

Bulan <i>Month</i>	Umum <i>General</i>		Lainnya <i>Other</i>	
	Rawat Jalan <i>Outpatient</i>	Rawat Inap <i>Inpatient</i>	Rawat Jalan <i>Outpatient</i>	Rawat Inap <i>Inpatient</i>
(1)	(6)	(7)	(8)	(9)
Januari/ <i>January</i>	4	631	77	-
Februari/ <i>February</i>	4	528	79	-
Maret/ <i>March</i>	8	550	74	-
April/ <i>April</i>	9	419	38	-
Mei/ <i>Mei</i>	1	259	30	-
Juni/ <i>June</i>	12	279	37	-
Juli/ <i>July</i>	6	370	28	-
Agustus/ <i>August</i>	19	353	34	-
September/ <i>September</i>	15	437	52	-
Oktober/ <i>October</i>	10	370	51	-
November/ <i>November</i>	9	439	43	-
Desember/ <i>December</i>	7	455	59	-
2020	104	5 090	602	-

Sumber/*Source*: Rumah Sakit Umum Daerah Pandan/*Pandan Regional Public Hospital*

Tabel
Table 4.2.6**Laporan Penyakit Terbanyak di Rumah Sakit Umum Daerah Pandan, 2020**
Report of Most Frequent Outpatient and Inpatient Diseases in Pandan Regional Public Hospital, 2020

Jenis Penyakit <i>Type of Disease</i>	Rawat Jalan <i>Outpatient</i>	Rawat Inap <i>Inpatient</i>	Jumlah <i>Total</i>
(1)	(2)	(3)	(4)
Hipertensi	1 252	-	1 252
Thypoid Fever	-	212	212
Gasteoritis	-	133	133
Dyspepsia	2 535	94	2 629
Diabetes Melitus	2 380	78	2 458
Strok	-	133	133
Epilepsi	704	-	704
HHD	1 249	-	1 249
Head Injury	-	98	98
Penumonia	-	132	132
Tuberculosis	1 509	312	1 821
Soft Tissue	-	99	99
Skizoprenia	1 285	-	1 285
CHF	2 132	130	2 262
Myopia	595	-	595
Jumlah/Total	13 641	1 421	15 062

Sumber/Source: Rumah Sakit Umum Daerah Pandan/Pandan Regional Public Hospital

Tabel
Table 4.2.7**Jaringan Puskesmas di Kabupaten Tapanuli Tengah, 2020**
Network of Public Health Center in Tengah Tapanuli Regency, 2020

Kecamatan <i>Subdistrict</i>	Nama Puskesmas <i>Public Health Center Name</i>	Puskesmas Pembantu <i>Subsidiary of Public Health Center</i>				Jumlah <i>Total</i>
		Baik <i>Good</i>	Rusak Ringan <i>Slightly Damaged</i>	Rusak Sedang <i>Medium Damage</i>	Rusak Berat <i>Severely Damage</i>	
(1)	(2)	(3)	(4)	(5)	(6)	(7)
Pinangori	Pinangori	1	3	1	-	5
Badiri	Hutabalang	2	-	1	2	5
Sibabangun	Sibabangun	2	-	1	4	7
Lumut	Lumut	3	-	2	-	5
Sukabangun	Pulo Pakkat	-	1	-	-	1
Pandan	Pandan	4	-	-	-	4
	Kalangan	1	-	-	-	1
Tukka	Tukka	4	-	-	1	5
Sarudik	Sarudik	1	1	-	1	3
Tapian Nauli	Poriaha	1	-	-	3	4
Sitahuis	Aek Raisan	1	-	-	-	1
Kolang	Kolang	3	-	2	2	7
Sorkam	Gonting Mahe	-	-	-	1	1
	Sorkam	2	-	2	-	4
Sorkam Barat	Sipea-pea	1	-	3	1	5
Pasaribu Tobing	Pasaribu Tobing	-	-	-	2	2
Barus	Barus	-	-	2	-	2
	Kedai Tiga	1	-	1	1	3
Sosor Gadong	Sosor Gadong	1	1	1	3	6
Andam Dewi	Andam Dewi	2	2	-	-	4
	Sijungkang	2	-	-	-	2
Barus Utara	Barus Utara	1	-	-	2	3
Manduamas	Manduamas	2	-	-	2	4
	Saragih	-	2	-	-	2
Sirandorung	Sirandorung	1	1	4	1	7
Tapanuli Tengah		36	11	20	26	93

Sumber/Source: Dinas Kesehatan Kabupaten Tapanuli Tengah/*Public Health Office of Tapanuli Tengah Regency*

Tabel
Table 4.2.8

Jumlah Kunjungan Pasien ke Puskesmas Menurut Jenis Penyakit Terbanyak di Kabupaten Tapanuli Tengah, 2020
Number of Public Health Center Visit by Type of Disease in Tapanuli Tengah Regency, 2020

Jenis Penyakit Type of Disease	2020
(1)	(2)
Infeksi Akut Lain Pada Saluran Pernafasan Bagian Atas/ <i>The Other Acute Infection Respiratory Tract Above Part</i>	19 577
Gastritis	8 625
Batuk / <i>Coughing</i>	8 480
Dispesia	7 805
Demam/ <i>Fever</i>	7 564
Hipertensi/ <i>Hypertension</i>	6 766
Dermatitis	3 343
Sakit Kepala/ <i>Headache</i>	3 060
Nyeri Sendi/ <i>Rhematoid Arthritis</i>	3 000
Nyeri Otot / <i>Myalgia</i>	2 763
Jumlah/Total	70 982

Sumber/Source: Dinas Kesehatan Kabupaten Tapanuli Tengah/*Public Health Office of Tapanuli Tengah Regency*

Tabel
Table 4.2.9**Jumlah Anak Balita Gizi Buruk Menurut Puskesmas di
Kabupaten Tapanuli Tengah, 2019 dan 2020**
**Number of Malnutrition Infant in Tapanuli Tengah Regency,
2019 and 2020**

Kecamatan Subdistrict	Tahun/Year	
	2019	2020
(1)	(2)	(3)
Pinangsori	1	6
Badiri	7	2
Sibabangun	-	-
Lumut	2	1
Sukabangun	-	-
Pandan	4	3
Tukka	1	1
Sarudik	1	-
Tapian Nauli	1	-
Sitahuis	-	-
Kolang	4	-
Sorkam	-	-
Sorkam Barat	-	1
Pasaribu Tobing	2	3
Barus	3	-
Sosor Gadong	5	-
Andam Dewi	-	-
Barus Utara	-	-
Manduamas	-	1
Sirandorong	2	1
Tapanuli Tengah	33	19

Sumber/Source: Dinas Kesehatan Kabupaten Tapanuli Tengah / Public Health Office of Tapanuli Tengah Regency

Tabel
Table 4.2.10

Persentase Penduduk yang Memiliki Jaminan Kesehatan Menurut Jenis Jaminan Kesehatan yang Dimiliki dan Jenis Kelamin di Kabupaten Tapanuli Tengah, 2020
Percentage of Population Who Have Health Insurance by Type of Health Insurance and Sex in Tapanuli Tengah Regency, 2020

Jenis Jaminan Kesehatan yang Dimiliki <i>Type of Health Insurance</i>	Jenis Kelamin/Sex		Jumlah <i>Total</i>
	Laki-Laki <i>Male</i>	Perempuan <i>Female</i>	
(1)	(2)	(3)	(4)
BPJS Kesehatan PBI	31,76	33,28	32,52
BPJS Kesehatan Non PBI	15,01	15,66	15,33
Jamkesda	2,98	3,87	3,43
Perusahaan/Kantor	0,75	0,56	0,66
Persentase Yang Memiliki Jaminan Kesehatan	50,50	53,12	51,81

Sumber/Source: BPS, Survei Sosial Ekonomi Nasional (Susenas)/BPS-Statistics Indonesia, National Socioeconomic Survey

Tabel
Table 4.2.11

Persentase Wanita Wanita Berumur 15-49 Tahun yang Berstatus Pernah Kawin Menurut Penolong Kelahiran Anak Lahir Hidup Terakhir di Kabupaten Tapanuli Tengah, 2019 dan 2020
Percentage of Ever Married Women Aged 15-49 Years by The Last Birth Attendant in Tapanuli Tengah Regency, 2019 and 2020

Penolong Kelahiran Terakhir <i>Last Birth Attendant</i>	2019	2020
(1)	(2)	(3)
Dokter Kandungan <i>Obstetricians</i>	18,52	17,28
Dokter Umum <i>General Practitioner</i>	2,18	3,23
Bidan <i>Midwife</i>	71,61	67,72
Perawat <i>Nurse</i>	0,82	1,97
Dukun Beranak/Paraji <i>Healer</i>	3,74	7,81
Lainnya <i>Others</i>	3,14	1,98
Jumlah/Total	100,00	100,00

Sumber/Source: BPS, Survei Sosial Ekonomi Nasional (Susenas)/BPS-Statistics Indonesia, National Socioeconomic Survey

Tabel
Table 4.2.12

Persentase Wanita Wanita Berumur 15-49 Tahun yang Berstatus Pernah Kawin Menurut Fasilitas Tempat Melahirkan Anak Lahir Hidup Terakhir di Kabupaten Tapanuli Tengah, 2019 dan 2020
Percentage of Ever Married Women Aged 15-49 Years by Last Birth Facility in Tapanuli Tengah Regency, 2019 and 2020

Fasilitas Facility	2019	2020
(1)	(2)	(3)
RS Pemerintah/ Swasta/ RSIA <i>Government Hospital/Private Hospital/Mother and Child Hospital</i>	22,92	23,49
Rumah Bersalin/Klinik <i>Maternity Hospital/Clinic</i>	17,63	7,65
Puskesmas <i>Public Health Center</i>	18,18	29,38
Pustu <i>Subsidiary Health Center</i>	0,87	0,00
Praktek Nakes <i>Health Worker</i>	-	11,93
Polindes/ Poskesdes <i>Polindes/ Poskesdes</i>	1,00	1,91
Rumah <i>House</i>	38,93	23,42
Lainnya <i>Others</i>	0,49	2,22
Jumlah/Total	100,00	100,00

Sumber/Source: BPS, Survei Sosial Ekonomi Nasional (Susenas)/BPS-Statistics Indonesia, National Socioeconomic Survey

Tabel
Table 4.2.13

Jumlah Akseptor Baru dan Alat Kontrasepsi yang Digunakan Menurut Kecamatan di Kabupaten Tapanuli Tengah, 2020
Number of New Acceptors and Contraceptive Used by Subdistrict In Tapanuli Tengah Regency, 2020

Kecamatan Subdistrict	Jumlah Akseptor Baru Number of New Acceptors	Alat Kontrasepsi Yang Digunakan Type of Contraceptive Used			
		IUD Spiral IUD Sphiral	Pil Pill	Kondom Condom	Suntikan Injection
(1)	(2)	(3)	(4)	(5)	(6)
Pinangsori	675	-	164	150	199
Badiri	319	-	181	193	184
Sibabangun	366	4	63	5	90
Lumut	253	-	92	22	58
Sukabangun	271	-	87	70	89
Pandan	1 806	41	555	287	569
Tukka	605	11	134	97	119
Sarudik	588	40	86	96	45
Tapian Nauli	213	-	35	22	58
Sitahuis	157	-	41	40	36
Kolang	807	1	141	87	216
Sorkam	303	1	17	11	55
Sorkam Barat	240	-	48	34	37
Pasaribu Tobing	162	-	26	19	40
Barus	755	9	181	50	39
Sosor Gadong	353	7	70	42	105
Andam Dewi	213	2	35	22	82
Barus Utara	191	8	18	47	46
Manduamas	1 192	-	473	-	522
Sirandorung	179	3	39	16	31
Tapanuli Tengah	9 648	127	2 486	1 310	2 620

Lanjutan Tabel/Continued Table 4.2.13

Kecamatan Subdistrict	Alat Kontrasepsi Yang Digunakan Type of Contraceptive Used			Jumlah Total
	Implan Implant	Medis Operasi Wanita/Tubektomi Medical Operation for Woman (MOW)	Medis Operasi Pria/ Vasektomi Medical Operation for Men (MOP)	
(1)	(7)	(8)	(9)	(10)
Pinangsori	144	-	-	657
Badiri	183	-	-	741
Sibabangun	204	-	-	366
Lumut	98	-	-	270
Sukabangun	25	-	-	271
Pandan	282	67	5	1 806
Tukka	244	-	-	605
Sarudik	321	-	-	588
Tapian Nauli	149	-	-	264
Sitahuis	40	-	-	157
Kolang	362	-	-	807
Sorkam	219	-	-	303
Sorkam Barat	121	-	-	240
Pasaribu Tobing	77	-	-	162
Barus	49	-	-	328
Sosor Gadong	129	-	-	353
Andam Dewi	57	-	-	198
Barus Utara	72	-	-	191
Manduamas	1 970	-	-	2 965
Sirandorong	90	-	-	179
Tapaneli Tengah	4 836	67	5	11 451

Sumber/Source: Dinas Pengendalian Penduduk dan Keluarga Berencana Kabupaten Tapanuli Tengah/Population Control and Family Planning Office of Tapanuli Tengah Regency

Tabel
Table 4.2.14

**Jumlah Pasangan Usia Subur (PUS), Akseptor Aktif,
dan Akseptor Baru Menurut Kecamatan di Kabupaten
Tapanuli Tengah, 2020**
*Number of Fertile Couple, Active, and New Acceptor by
Subdistrict In Tapanuli Tengah Regency, 2020*

Kecamatan Subdistrict	Pasangan Usia Subur Fertile Couple (pasangan/ couple)	Akseptor Aktif/Active Acceptors		Akseptor Baru New Acceptors (pasangan/ couple)
		Jumlah Total (pasangan/ couple)	Persentase Terhadap Pasangan Usia Subur Percentage Fertile Couple	
(1)	(2)	(3)	(4)	(5)
Pinangsori	1 914	2 939	65,12	675
Badiri	2 212	3 086	71,68	319
Sibabangun	2 001	2 966	67,46	366
Lumut	1 154	1 810	63,76	253
Sukabangun	392	449	87,31	271
Pandan	4 424	6 180	71,59	1 806
Tukka	1 204	1 920	62,71	605
Sarudik	1 979	2 663	74,31	588
Tapian Nauli	1 945	2 867	67,84	213
Sitahuis	369	601	61,40	157
Kolang	2 004	3 776	53,07	807
Sorkam	2 916	4 391	66,41	303
Sorkam Barat	1 316	1 863	70,64	240
Pasaribu Tobing	810	1 208	67,05	162
Barus	1 615	2 343	68,93	755
Sosor Gadong	1 284	1 705	75,31	353
Andam Dewi	1 800	2 373	75,85	213
Barus Utara	411	580	70,86	191
Manduamas	2 103	2 371	88,70	1 192
Sirandorung	2 594	3 235	80,19	179
Tapanuli Tengah	34 447	49 326	69,84	9 648

Sumber/Source: Dinas Pengendalian Penduduk dan Keluarga Berencana Kabupaten Tapanuli Tengah/Population Control and Family Planning Office of Tapanuli Tengah Regency

Tabel
Table 4.2.15

Jumlah Klinik KB dan Jenis Alat Kontrasepsi yang Digunakan Menurut Kecamatan di Kabupaten Tapanuli Tengah, 2020
Number of Family Planning Clinics and Type of Contraceptive Used by Subdistrict In Tapanuli Tengah Regency, 2020

Kecamatan Subdistrict	Jumlah Klinik KB Number of Family Planning Clinics	Alat Kontrasepsi Yang Digunakan Type of Contraceptive Used			
		IUD Spiral IUD Sphiral	Pil Pill	Kondom Condom	Suntikan Injection
(1)	(2)	(3)	(4)	(5)	(6)
Pinangsori	2	-	164	150	199
Badiri	1	-	181	50	39
Sibabangun	1	4	63	5	90
Lumut	1	-	92	22	82
Sukabangun	1	-	87	70	89
Pandan	4	41	555	287	569
Tukka	2	11	134	97	119
Sarudik	4	40	86	96	45
Tapian Nauli	3	2	15	3	44
Sitahuis	1	-	41	40	36
Kolang	2	1	141	87	216
Sorkam	2	1	17	11	55
Sorkam Barat	1	-	48	34	37
Pasaribu Tobing	1	-	26	19	40
Barus	3	9	181	193	184
Sosor Gadong	1	7	70	42	105
Andam Dewi	2	-	35	22	58
Barus Utara	1	8	18	47	46
Manduamas	4	-	473	-	522
Sirandorung	1	3	39	16	31
Tapanuli Tengah	38	127	2 466	1 291	2 606

Lanjutan Tabel/*Continued Table* 4.2.15

Kecamatan <i>Subdistrict</i>	Alat Kontrasepsi Yang Digunakan <i>Type of Contraceptive Used</i>			Jumlah <i>Total</i>
	Implan <i>Implant</i>	Medis Operasi Wanita/Tubektomi <i>Medical Operation for Woman (MOW)</i>	Medis Operasi Pria/ Vasektomi <i>Medical Operation for Men (MOP)</i>	
(1)	(7)	(8)	(9)	(10)
Pinangori	144	-	18	675
Badiri	49	-	-	319
Sibabangun	204	-	-	366
Lumut	57	-	-	253
Sukabangun	25	-	-	271
Pandan	282	67	5	1 806
Tukka	244	-	-	605
Sarudik	321	-	-	588
Tapian Nauli	149	-	-	213
Sitahuis	40	-	-	157
Kolang	362	-	-	807
Sorkam	219	-	-	303
Sorkam Barat	121	-	-	240
Pasaribu Tobing	77	-	-	162
Barus	183	5	-	755
Sosor Gadong	129	-	-	353
Andam Dewi	98	-	-	213
Barus Utara	72	-	-	191
Manduamas	197	-	-	1 192
Sirandorong	90	-	-	179
Tapaneli Tengah	3 063	72	23	9 648

Sumber/*Source*: Dinas Pengendalian Penduduk dan Keluarga Berencana Kabupaten Tapanuli Tengah/*Population Control and Family Planning Office of Tapanuli Tengah Regency*

Tabel
Table 4.2.16**Jumlah Institusi Keluarga Berencana (KB) di Lapangan Menurut Kecamatan di Kabupaten Tapanuli Tengah, 2020**
Number of Family Planning Institution by Subdistrict in Tapanuli Tengah Regency, 2020

Kecamatan Subdistrict	UPPKS ¹	PPKBD ²	Sub PPKBD ³	Jumlah Total
(1)	(2)	(3)	(4)	(5)
Pinangsori	2	10	30	42
Badiri	1	9	27	37
Sibabangun	-	7	27	34
Lumut	1	6	18	25
Sukabangun	1	6	18	25
Pandan	2	22	66	90
Tukka	1	9	27	37
Sarudik	3	5	15	23
Tapian Nauli	-	9	27	36
Sitahuis	-	6	18	24
Kolang	2	14	42	58
Sorkam	6	21	63	90
Sorkam Barat	-	12	36	48
Pasaribu Tobing	4	9	27	40
Barus	-	13	39	52
Sosor Gadong	5	9	27	41
Andam Dewi	-	14	42	56
Barus Utara	3	6	18	27
Manduamas	-	20	60	80
Sirandorong	2	8	24	34
Tapanuli Tengah	33	215	651	899

Catatan/Note: ¹ Upaya Peningkatan Pendapatan Kesejahteraan Keluarga² Pembantu Pembina Keluarga Berencana Desa³ Anggota Pembantu Pembina Keluarga Berencana DesaSumber/Source: Dinas Pengendalian Penduduk dan Keluarga Berencana Kabupaten Tapanuli Tengah/*Population Control and Family Planning Office of Tapanuli Tengah Regency*

4.3 AGAMA DAN SOSIAL LAINNYA RELIGION AND OTHER SOCIAL AFFAIRS

Tabel 4.3.1 Jumlah Penduduk Menurut Kecamatan dan Agama yang Dianut di Kabupaten Tapanuli Tengah, 2020
Table 4.3.1 Population by Subdistrict and Religion in Tapanuli Tengah Regency, 2020

Kecamatan Subdistrict	Islam Islam	Protestan Protestant	Katolik Catholic	Hindu Hindu	Budha Buddha	Lainnya Others
(1)	(2)	(3)	(4)	(5)	(6)	(7)
Pinangsori	12 058	12 310	1 656	-	-	-
Badiri	14 840	11 071	1 707	-	-	-
Sibabangun	9 187	7 693	1 733	-	-	-
Lumut	4 150	6 742	1 970	-	-	-
Sukabangun	826	2 111	935	-	-	-
Pandan	39 901	13 275	2 247	-	17	32
Tukka	6 391	7 685	314	4	1	-
Sarudik	9 059	11 118	1 204	-	130	-
Tapian Nauli	8 154	10 747	1 583	-	32	9
Sitahuis	436	5 421	52	-	-	-
Kolang	6 697	13 248	1 204	-	2	2
Sorkam	4 776	10 109	1 967	-	-	-
Sorkam Barat	7 753	7 725	2 488	-	-	-
Pasaribu Tobing	24	5 112	2 598	-	-	-
Barus	12 945	2 807	1 804	1	-	169
Sosor Gadong	2 755	8 798	3 473	-	-	1
Andam Dewi	3 686	6 233	6 480	-	-	170
Barus Utara	126	3 095	1 714	-	-	-
Manduamas	6 639	10 082	6 982	-	-	-
Sirandorong	4 683	8 826	3 369	-	-	-
Tapanuli Tengah	155 086	164 208	45 480	5	182	383

Sumber/Source: Dinas Kependudukan dan Pencatatan Sipil Kabupaten Tapanuli Tengah/Demography and Civil Registration Service of Tapanuli Tengah Regency

Tabel
Table 4.3.2

**Jumlah Tempat Peribadatan Menurut Kecamatan di
Kabupaten Tapanuli Tengah, 2020**
*Number of Places of Worship by Subdistrict and Religion in
Tapanuli Tengah Regency, 2020*

Kecamatan Subdistrict	Masjid Mosque	Musala Pray Room	Gereja Protestan Protestant Church	Gereja Katholik Catholic Church	Pura Temple	Vihara Monastery
(1)	(2)	(3)	(4)	(5)	(6)	(7)
Pinangsori	23	6	51	6	-	-
Badiri	15	3	36	10	-	-
Sibabangun	35	14	43	11	-	-
Lumut	6	1	29	11	-	-
Sukabangun	18	-	15	3	-	-
Pandan	13	2	32	3	-	-
Tukka	14	6	29	2	-	-
Sarudik	9	8	19	1	-	-
Tapian Nauli	7	-	24	4	-	-
Sitahuis	11	-	17	3	-	-
Kolang	10	1	46	9	-	-
Sorkam	7	1	38	8	-	-
Sorkam Barat	2	-	23	6	-	-
Pasaribu Tobing	15	1	30	8	-	-
Barus	15	8	11	6	-	-
Sosor Gadong	7	9	22	10	-	-
Andam Dewi	5	1	26	14	-	-
Barus Utara	-	-	13	3	-	-
Manduamas	-	-	34	17	-	-
Sirandorong	2	-	44	11	-	-
Tapanuli Tengah	214	61	582	146	-	-

Sumber/Source: Kantor Kementerian Agama Kabupaten Tapanuli Tengah/Religious Affairs Office of Tapanuli Tengah Regency

Tabel
Table 4.3.3**Jumlah Desa¹/Kelurahan yang Mengalami Bencana Alam²
Menurut Kecamatan di Kabupaten Tapanuli Tengah,
2018–2020**
**Number of Villages¹/Kelurahan that Had Natural Disaster²
by Subdistrict in Tapanuli Tengah Regency, 2018–2020**

Kecamatan Subdistrict	Banjir/Flood		
	2018	2019	2020
(1)	(2)	(3)	(4)
Pinangsori	–	–	–
Badiri	–	–	–
Sibabangun	3	4	–
Lumut	2	–	–
Sukabangun	2	3	1
Pandan	7	4	4
Tukka	–	–	–
Sarudik	5	3	3
Tapian Nauli	3	3	3
Sitahuis	1	–	–
Kolang	7	4	8
Sorkam	6	–	1
Sorkam Barat	1	–	2
Pasaribu Tobing	–	3	1
Barus	8	8	9
Sosor Gadong	1	–	–
Andam Dewi	–	–	1
Barus Utara	1	–	–
Manduamas	4	3	4
Sirandorong	–	3	4
Tapanuli Tengah	51	38	41

Lanjutan Tabel/*Continued Table 4.3.3*

Kecamatan <i>Subdistrict</i>	Gempa Bumi/ <i>Earthquake</i>		
	2018	2019	2020
(1)	(5)	(6)	(7)
Pinangsori	–	–	–
Badiri	–	–	–
Sibabangun	1	–	–
Lumut	–	–	–
Sukabangun	–	–	–
Pandan	9	22	–
Tukka	–	–	–
Sarudik	–	–	–
Tapian Nauli	–	9	–
Sitahuis	1	–	–
Kolang	–	–	3
Sorkam	1	–	–
Sorkam Barat	–	–	–
Pasaribu Tobing	–	–	–
Barus	5	–	–
Sosor Gadong	8	–	–
Andam Dewi	–	–	–
Barus Utara	–	–	–
Manduamas	–	–	–
Sirandorong	–	–	–
Tapianuli Tengah	25	31	3

Lanjutan Tabel/*Continued Table* 4.3.3

Kecamatan <i>Subdistrict</i>	Tanah Longsor/ <i>Landslide</i>		
	2018	2019	2020
(1)	(8)	(9)	(10)
Pinangsori	–	–	–
Badiri	–	–	–
Sibabangun	–	2	–
Lumut	1	–	–
Sukabangun	–	–	–
Pandan	3	1	1
Tukka	2	–	–
Sarudik	3	–	–
Tapian Nauli	3	1	–
Sitahuis	5	3	4
Kolang	–	–	2
Sorkam	4	–	–
Sorkam Barat	–	–	–
Pasaribu Tobing	1	1	2
Barus	–	–	–
Sosor Gadong	1	–	1
Andam Dewi	–	1	–
Barus Utara	–	–	–
Manduamas	1	1	–
Sirandorung	–	–	2
Tapanuli Tengah	24	10	12

Catatan/*Note*: ¹ Desa pada tabel ini termasuk Unit Permukiman Transmigrasi (UPT) yang masih dibina oleh kementerian terkait dan nagari di Kabupaten/Kota Sumatera Barat/*Villages in this table are included in Transmigration Settlement Unit which is still fostered by the relevant ministries and the nagari in the Province of Sumatera Barat*

Sumber/*Source*: ² Kejadian dalam setahun sebelum tahun pencacahan/*Occurrence in the last one year before the enumeration year*
BPS, Pendataan Potensi Desa (Podes)/*BPS-Statistics Indonesia, Village Potential Data Collecting*

Tabel
Table 4.3.4

Jumlah Jemaah Haji Menurut Kecamatan dan Jenis Kelamin di Kabupaten Tapanuli Tengah , 2020
Number of Hajj Pilgrims by Subdistrict and Sex in Tapanuli Tengah Regency, 2020

Kecamatan Subdistrict	Berangkat/Departure			Kembali/Return		
	Laki-Laki Male	Perempuan Female	Jumlah Total	Laki-Laki Male	Perempuan Female	Jumlah Total
(1)	(2)	(3)	(4)	(5)	(6)	(7)
Pinangsori	-	-	-	-	-	-
Badiri	-	-	-	-	-	-
Sibabangun	-	-	-	-	-	-
Lumut	-	-	-	-	-	-
Sukabangun	-	-	-	-	-	-
Pandan	-	-	-	-	-	-
Tukka	-	-	-	-	-	-
Sarudik	-	-	-	-	-	-
Tapian Nauli	-	-	-	-	-	-
Sitahuis	-	-	-	-	-	-
Kolang	-	-	-	-	-	-
Sorkam	-	-	-	-	-	-
Sorkam Barat	-	-	-	-	-	-
Pasaribu Tobing	-	-	-	-	-	-
Barus	-	-	-	-	-	-
Sosor Gadong	-	-	-	-	-	-
Andam Dewi	-	-	-	-	-	-
Barus Utara	-	-	-	-	-	-
Manduamas	-	-	-	-	-	-
Sirandorung	-	-	-	-	-	-
Tapanuli Tengah	-	-	-	-	-	-

Catatan/Note: Tidak ada keberangkatan Jemaah Haji akibat Pandemi Covid-19

Sumber/Source: Kantor Kementerian Agama Kabupaten Tapanuli Tengah/Religious Affairs Office of Tapanuli Tengah Regency

Tabel
Table 4.3.5**Jumlah Jemaah Haji dan Ongkos per Orang di Kabupaten Tapanuli Tengah, 2014 - 2020**
Number of Hajj Pilgrim and Cost per Person in Tapanuli Tengah Regency, 2014 - 2020

<i>Tahun</i> <i>Year</i>	<i>Jemaah Haji</i> <i>Hajj Pilgrims</i> <i>(orang/people)</i>	<i>Ongkos</i> <i>Cost/Person</i> <i>(USD/RP)</i>
(1)	(2)	(3)
2014	44	USD 2 978,9
2015	49	USD 2 404
2016	57	RP 31 672 827
2017	52	RP 31 707 400
2018	71	Rp 31 840 375
2019	84	Rp 31 730 375
2020	— ¹	Rp 32 172 602

Catatan/Note: ¹Tidak ada keberangkatan Jemaah Haji akibat Pandemi Covid-19

Sumber/Source: Kantor Kementerian Agama Kabupaten Tapanuli Tengah/Religious Affairs Office of Tapanuli Tengah Regency

Tabel
Table 4.3.6**Jumlah Pernikahan Menurut Kecamatan di Kabupaten Tapanuli Tengah, 2020**
Number of Marriage by Subdistrict in Tapanuli Tengah Regency, 2020

Kecamatan Subdistrict	Pernikahan ¹ Marriage ¹
(1)	(2)
Pinangsori	110
Badiri	129
Sibabangun	282
Lumut	45
Sukabangun	56
Pandan	59
Tukka	139
Sarudik	59
Tapian Nauli	38
Sitahuis	44
Kolang	30
Sorkam	59
Sorkam Barat	6
Pasaribu Tobing	63
Barus	149
Sosor Gadong	54
Andam Dewi	51
Barus Utara	1
Manduamas	-
Sirandorong	15
Tapanuli Tengah	1 389

Catatan/Note: ¹ Hanya untuk yang beragama Islam/*Applies only for moslem*Sumber/Source: Kantor Kementerian Agama Kabupaten Tapanuli Tengah/*Religious Affairs Office of Tapanuli Tengah Regency*

Tabel
Table 4.3.7**Jumlah Akta Perkawinan yang Diterbitkan Menurut Kecamatan di Kabupaten Tapanuli Tengah, 2019 dan 2020**
Number of Marriage Certificate Issued by Subdistrict in Tapanuli Tengah Regency, 2019 and 2020

Kecamatan Subdistrict	2019		2020	
	WNI Indonesian	WNA Foreigner	WNI Indonesian	WNA Foreigner
(1)	(2)	(3)	(4)	(5)
Pinangsori	440	-	179	-
Badiri	369	-	196	-
Sibabangun	274	-	80	-
Lumut	363	-	108	-
Sukabangun	76	-	44	-
Pandan	293	-	199	-
Tukka	186	-	115	-
Sarudik	277	-	162	-
Tapian Nauli	414	-	162	-
Sitahuis	187	-	45	-
Kolang	550	-	109	-
Sorkam	425	-	133	-
Sorkam Barat	256	-	110	-
Pasaribu Tobing	265	-	137	-
Barus	107	-	44	-
Sosor Gadong	285	-	200	-
Andam Dewi	293	-	154	-
Barus Utara	171	-	49	-
Manduamas	376	-	292	-
Sirandorong	358	-	122	-
Tapanuli Tengah	5 965	-	2 640	-

Catatan/Note: Pencatatan Sipil Menurut Domisili Suami/Civil Registration by Husband Domicile

Sumber/Source: Dinas Kependudukan dan Pencatatan Sipil Kabupaten Tapanuli Tengah/Demography and Civil Registration Service of Tapanuli Tengah Regency

Tabel
Table 4.3.8**Jumlah Perkara Cerai Gugat dan Cerai Talak Menurut Kecamatan di Kabupaten Tapanuli Tengah, 2020**
Number of Divorce by Subdistrict in Tapanuli Tengah Regency, 2020

Kecamatan Subdistrict	Cerai Gugat Divorce	Cerai Talak Divorce
(1)	(2)	(3)
Pinangsori	11	2
Badiri	12	7
Sibabangun	9	4
Lumut	-	1
Sukabangun	-	-
Pandan	49	25
Tukka	6	3
Sarudik	18	4
Tapian Nauli	4	3
Sitahuis	-	-
Kolang	1	1
Sorkam	5	-
Sorkam Barat	7	1
Pasaribu Tobing	-	-
Barus	5	3
Sosor Gadong	1	1
Andam Dewi	3	1
Barus Utara	-	-
Manduamas	1	2
Sirandorong	4	-
Tapanuli Tengah	132	58

Sumber/Source: Pengadilan Agama Pandan Kelas II/Class II Religious Court of Pandan

Tabel
Table 4.3.9**Jumlah Akta Perceraian yang Diterbitkan Menurut Kecamatan di Kabupaten Tapanuli Tengah, 2019 dan 2020**
Number of Divorce Certificate Issued by Subdistrict in Tapanuli Tengah Regency, 2019 and 2020

Kecamatan Subdistrict	2019		2020	
	WNI Indonesian	WNA Foreigner	WNI Indonesian	WNA Foreigner
(1)	(2)	(3)	(4)	(5)
Pinangsori	1	-	-	-
Badiri	-	-	1	-
Sibabangun	-	-	-	-
Lumut	-	-	-	-
Sukabangun	-	-	-	-
Pandan	1	-	-	-
Tukka	-	-	-	-
Sarudik	-	-	4	-
Tapien Nauli	-	-	-	-
Sitahuis	-	-	-	-
Kolang	-	-	-	-
Sorkam	-	-	1	-
Sorkam Barat	-	-	-	-
Pasaribu Tobing	-	-	-	-
Barus	-	-	-	-
Sosor Gadong	-	-	-	-
Andam Dewi	-	-	-	-
Barus Utara	-	-	-	-
Manduamas	-	-	-	-
Sirandorong	-	-	1	-
Tapanuli Tengah	2	-	7	-

Catatan/Note: Pencatatan Sipil Menurut Domisili Suami/Civil Registration by Housband Domicile

Sumber/Source: Dinas Kependudukan dan Pencatatan Sipil Kabupaten Tapanuli Tengah/Demography and Civil Registration Service of Tapanuli Tengah Regency

4.4 KEMISKINAN DAN PEMBANGUNAN MANUSIA POVERTY AND HUMAN DEVELOPMENT

Tabel 4.4.1 **Garis Kemiskinan, Jumlah, dan Persentase Penduduk Miskin di Kabupaten Tapanuli Tengah, 2012–2020**
Table 4.4.1 **Poverty Line, Number and Percentage of People Under Poverty Line in Tapanuli Tengah Regency, 2012– 2020**

Tahun Year	Garis Kemiskinan Poverty Line (rupiah/kapita/bulan) (rupiahs/capita/month)	Jumlah Total (ribuan jiwa / thousands)	Persentase Percentage
(1)	(2)	(3)	(4)
2012	296 164	49,61	15,03
2013	288 774	52,00	15,41
2014	298 573	49,86	14,47
2015	307 710	52,20	15,00
2016	353 753	51,77	14,58
2017	367 687	53,05	14,66
2018	369 471	48,53	13,17
2019	376 474	46,99	12,53
2020	406 646	47,19	12,38

Sumber/Source: BPS, Survei Sosial Ekonomi Nasional (Susenas)/BPS-Statistics Indonesia, National Socioeconomic Survey

Tabel
Table 4.4.2

Indeks Kedalaman Kemiskinan (P_1) dan Indeks Keparahan Kemiskinan (P_2) di Kabupaten Tapanuli Tengah, 2012–2020
Poverty Gap Index (P_1) and Poverty Severity Index (P_2) of Tapanuli Tengah Regency, 2012 – 2020

Tahun Year	Tapanuli Tengah		Sumatera Utara	
	P_1	P_2	P_1	P_2
(1)	(2)	(3)	(4)	(5)
2012	1,96	0,44	1,82	0,50
2013	2,58	0,65	1,72	0,46
2014	1,89	0,45	1,71	0,45
2015	2,00	0,45	1,65	0,42
2016	1,25	0,21	1,77	0,49
2017	2,12	0,50	1,71	0,44
2018	1,56	0,40	1,56	0,41
2019	1,64	0,41	1,37	0,31
2020	1,84	0,44	1,51	0,39

Sumber/Source: BPS, Survei Sosial Ekonomi Nasional (Susenas)/BPS-Statistics Indonesia, National Socioeconomic Survey

Tabel
Table 4.4.3

**Jumlah Keluarga Pra Sejahtera/KS I Menurut Kecamatan,
2015 - 2020**
**Number of Pra Prosperous and 1st Prosperous Family by
Subdistrict in Tapanuli Tengah Regency, 2015 - 2020**

Kecamatan Subdistrict	Keluarga Pra Sejahtera/KS I Pre Prosperous Family And 1 st Prosperous					
	2015	2016	2017	2018	2019	2020
(1)	(2)	(3)	(4)	(5)	(6)	(7)
Pinangsori	1 359	1 371	1 462	1 340	1 338	908
Badiri	1 662	1 283	1 839	1 646	1 076	898
Sibabangun	694	733	458	280	280	-
Lumut	483	366	354	284	254	-
Sukabangun	257	257	231	257	257	390
Pandan	3 933	2 922	1 001	3 739	1 633	817
Tukka	1 150	2 410	1 962	1 900	1 836	1 204
Sarudik	2 421	1 441	1 185	1 642	905	886
Tapih Nauli	2 805	2 866	3 059	2 791	709	399
Sitahuis	292	150	142	260	195	112
Kolang	1 596	1 596	1 596	1 676	1 676	417
Sorkam	1 101	725	148	1 141	920	531
Sorkam Barat	772	784	352	372	788	354
Pasaribu Tobing	564	384	627	552	857	183
Barus	1 970	810	560	1 601	1 475	1 410
Sosor Gadong	212	212	198	750	750	630
Andam Dewi	905	1 980	2 221	1 800	1 800	1 600
Barus Utara	268	110	156	136	452	277
Manduamas	823	165	690	2 370	1 973	2 099
Sirandorung	1 682	1 502	1 671	2 520	2 515	373
Tapanuli Tengah	24 949	22 067	19 912	27 057	21 689	13 488

Sumber/Source: Dinas Pengendalian Penduduk dan Keluarga Berencana Kabupaten Tapanuli Tengah/*Population Control and Family Planning Office of Tapanuli Tengah Regency*

Tabel
Table 4.4.4

Jumlah Penyandang Masalah Sosial Menurut Jenis Masalah Sosial dan Kecamatan di Kabupaten Tapanuli Tengah (jiwa), 2020
Number of People with Social Problem by Kind of Social Problem by Subdistrict in Tapanuli Tengah Regency (person), 2020

Kecamatan Subdistrict	Pengemis Beggars	Gelandangan Vagrant	Bekas Narapidana Ex Convict
(1)	(2)	(3)	(4)
Pinangsori	-	-	15
Badiri	-	-	23
Sibabangun	-	-	3
Lumut	-	-	3
Sukabangun	-	-	-
Pandan	-	2	56
Tukka	-	-	7
Sarudik	-	-	21
Tapian Nauli	-	-	18
Sitahuis	-	-	4
Kolang	-	-	10
Sorkam	-	-	2
Sorkam Barat	-	-	9
Pasaribu Tobing	-	-	2
Barus	-	-	3
Sosor Gadong	-	-	4
Andam Dewi	-	-	3
Barus Utara	-	-	-
Manduamas	-	-	4
Sirandorung	-	-	1
Tapanuli Tengah	-	2	188

Lanjutan Tabel/Continued Table 4.4.4

Kecamatan Subdistrict	Korban Penyalahgunaan NAPZA Victim of Drug Abuse	Keluarga Fakir Miskin Poor Family	Keluarga yang Mendiami Rumah Tidak Layak Huni Family with Not Livable House
(1)	(5)	(6)	(7)
Pinangsori	-	2 989	-
Badiri	1	3 662	-
Sibabangun	-	1 680	-
Lumut	-	1 524	-
Sukabangun	-	475	-
Pandan	30	4 458	-
Tukka	-	1 668	-
Sarudik	-	2 288	-
Tapian Nauli	-	2 324	-
Sitahuis	-	1 064	-
Kolang	22	2 931	-
Sorkam	-	2 548	-
Sorkam Barat	-	2 601	-
Pasaribu Tobing	-	966	-
Barus	-	2 574	-
Sosor Gadong	-	1 693	-
Andam Dewi	-	2 430	-
Barus Utara	-	627	-
Manduamas	-	3 009	-
Sirandorung	-	1 901	-
Tapanuli Tengah	53	43 412	-

Lanjutan Tabel/*Continued Table 4.4.4*

Kecamatan <i>Subdistrict</i>	Korban Bencana Alam <i>Natural Disaster Victim</i>	Pengungsi <i>Refugee</i>	Penyandang HIV/AIDS <i>People with HIV/AIDS</i>
(1)	(8)	(9)	(10)
Pinangsori	1	-	-
Badiri	-	-	-
Sibabangun	-	-	-
Lumut	2	-	-
Sukabangun	1	-	-
Pandan	12	-	1
Tukka	-	-	1
Sarudik	1	29	1
Tapian Nauli	5	-	-
Sitahuis	3	-	-
Kolang	-	-	-
Sorkam	-	-	-
Sorkam Barat	3	-	-
Pasaribu Tobing	1	-	-
Barus	5	3 571	-
Sosor Gadong	-	-	-
Andam Dewi	3	1 786	2
Barus Utara	-	-	-
Manduamas	2	-	-
Sirandorung	1	-	-
Tapanuli Tengah	40	5 386	5

Sumber/*Source*: Dinas Sosial Kabupaten Tapanuli Tengah/*Social Service Office of Tapanuli Tengah Regency*

Tabel
Table 4.4.5

Komponen Indeks Pembangunan Manusia (IPM)
Kabupaten Tapanuli Tengah dan Provinsi Sumatera Utara,
2018–2020
Human Development Index (HDI) Components of Tapanuli
Tengah Regency and Sumatera Utara Province, 2018 – 2020

Komponen Component	Tapanuli Tengah			Sumatera Utara		
	2018	2019	2020	2018	2019	2020
(1)	(2)	(3)	(4)	(5)	(6)	(7)
Usia Harapan Hidup <i>Life Expectancy</i> (tahun/year)	66,82	67,08	67,15	68,61	68,95	69,1
Harapan Lama Sekolah <i>Expected Years of Schooling</i> (tahun/year)	12,66	12,79	13,06	13,14	13,15	13,23
Rata-rata Lama Sekolah <i>Mean Years of Schooling</i> (tahun/year)	8,29	8,48	8,62	9,34	9,45	9,54
Pengeluaran per kapita <i>Per Capita Expenditure</i> (ribu rupiah/thousand rupiahs)	10 067	10 175	10071	10 391	10 649	10420
Indeks Pembangunan Manusia <i>Human Development Index</i>	68,27	68,86	69,23	71,18	71,74	71,77

Sumber/Source: BPS, Survei Sosial Ekonomi Nasional (Susenas)/BPS-Statistics Indonesia, National Socioeconomic Survey

4.5 KRIMINALITAS CRIME

Tabel 4.5.1 Jumlah Peristiwa Kejahatan/Pelanggaran yang Dilaporkan dan Diselesaikan Menurut Jenis Kejahatan/Pelanggaran di Kabupaten Tapanuli Tengah, 2020
Number of Crime/Violation Reported and Cleared by Type of Crime/Violation in Tapanuli Tengah Regency, 2020

Jenis Kejahatan/Pelanggaran <i>Type of Crime/Violation</i>	Dilaporkan <i>Reported</i>	Diselesaikan <i>Cleared</i>	Belum Selesai <i>Not Yet Cleared</i>
(1)	(2)	(3)	(4)
Kejahatan Konvensional	689	448	241
Pembakaran	8	2	6
Kebakaran	16	17	-
Pemalsuan Surat	3	3	-
Terhadap Asal Usul Perkawinan	3	2	1
Merusak, Melanggar Kosopanan/Kesusilaan Di Muka Umum	-	-	-
Perkosaan	1	1	-
Perjudian	32	32	-
Pembunuhan	2	1	1
Melarikan Wanita Di Bawah Umur	2	1	1
Penghinaan	8	6	2
Penculikan	1	1	-
Pembunuhan	2	1	1
Penganiayaan Berat	1	3	-
Penganiayaan Biasa	146	106	40
Mengakibatkan Meninggal atau Luka Karena Alpa	1	1	-
Pencurian Dengan Kekerasan	12	10	2
Pencurian Dengan Pemberatan	102	40	62
Pencurian Biasa	71	33	38
Pencurian Dalam Lingkungan Keluarga	2	3	-
Pencurian Kendaraan Bermotor	57	17	40
Pemerasan	2	1	1

Lanjutan Tabel/*Continued Table 4.5.1*

Jenis Kejahatan/Pelanggaran <i>Type of Crime/Violation</i>	Dilaporkan <i>Reported</i>	Diselesaikan <i>Cleared</i>	Belum Selesai <i>Not Yet Cleared</i>
(1)	(2)	(3)	(4)
Pengancaman	20	15	5
Penggelapan	14	9	5
Penipuan	37	23	14
Pengerusakan	23	13	10
Penyerobotan Tanah	-	-	-
Kekerasan Dalam Rumah Tangga (KDRT)/ Penelantaran Dalam Lingkup Rumah Tangga	26	14	12
Narkotika	97	93	4
Lain-lain	-	-	-
Kejahatan Kekayaan Negara	-	-	-
Korupsi	-	-	-
<i>Illegal Logging</i>	-	-	-
Lain-lain	-	-	-

Sumber/*Source*: Kantor Kepolisian Resor Tapanuli Tengah/*District Police Office of Tapanuli Tengah*

Tabel
Table 4.5.2**Jumlah Pelaku Kejahatan Menurut Jenis Kelamin dan Jenis Kejahatan di Kabupaten Tapanuli Tengah, 2020**
Number of Offender of Crime Type of Crime and Sex in Tapanuli Tengah Regency, 2020

Jenis Kejahatan/Pelanggaran <i>Type of Crime/Violation</i>	Jenis Kelamin/Sex		Jumlah <i>Total</i>
	Laki-Laki <i>Male</i>	Perempuan <i>Female</i>	
(1)	(2)	(3)	(4)
Kejahatan Konvensional	581	14	587
Pembakaran	8	-	-
Kebakaran	-	-	-
Pemalsuan Surat	3	-	3
Terhadap Asal Usul Perkawinan	3	-	3
Merusak, Melanggar Kosopanan/Kesusilaan Di Muka Umum	-	-	-
Perkosaan	1	-	1
Perjudian	45	-	45
Pembunuhan	2	2	4
Melarikan Wanita Di Bawah Umur	2	-	2
Penghinaan	8	1	9
Penculikan	1	-	1
Pembunuhan	-	-	-
Penganiayaan Berat	2	-	2
Penganiayaan Biasa	148	5	153
Mengakibatkan Meninggal atau Luka Karena Alpa	1	-	1
Pencurian Dengan Kekerasan	10	-	10
Pencurian Dengan Pemberatan	50	-	50
Pencurian Biasa	40	-	40
Pencurian Dalam Lingkungan Keluarga	2	-	2
Pencurian Kendaraan Bermotor	20	-	20
Pemerasan	2	-	2

Lanjutan Tabel/Continued Table 4.5.2

Jenis Kejahatan/Pelanggaran <i>Type of Crime/Violation</i>	Jenis Kelamin/Sex		Jumlah <i>Total</i>
	Laki-Laki <i>Male</i>	Perempuan <i>Female</i>	
(1)	(2)	(3)	(4)
Pengancaman	20	-	20
Penggelapan	14	2	16
Penipuan	15	2	17
Pengerusakan	28	-	28
Penyerobotan Tanah	-	-	-
Kekerasan Dalam Rumah Tangga (KDRT)/ Penelantaran Dalam Lingkup Rumah Tangga	26	-	26
Narkotika	130	2	132
Lain-lain	-	-	-
Kejahatan Kekayaan Negara	-	-	-
Korupsi	-	-	-
<i>Illegal Logging</i>	-	-	-
Lain-lain	-	-	-

Sumber/Source: Kantor Kepolisian Resor Tapanuli Tengah/District Police Office of Tapanuli Tengah

Tabel
Table 4.5.3**Jumlah Perkara Perdata yang Masuk dan Diselesaikan
Pengadilan Negeri Sibolga Kelas II, 2020**
**Number of Civil Litigation Submitted and Settled by Class II
Sibolga District Court, 2020**

Bulan Month	Sisa Tahun Lalu Rest of Last Year	Masuk Bulan ini Submitted This Month	Diselesaikan Solved This Years	Belum Diselesaikan Unsold
(1)	(2)	(3)	(4)	(5)
Januari/January	21	19	24	16
Februari/February	16	30	20	26
Maret/March	26	28	19	35
April/April	35	13	16	32
Mei/Mei	32	15	14	33
Juni/June	33	24	19	38
Juli/July	38	28	36	3
Agustus/August	30	31	21	30
September/September	30	26	25	31
Oktober/October	31	12	35	22
November/November	22	30	22	30
Desember/December	30	19	21	28
2020	21	275	272	28

Sumber/Source: Pengadilan Negeri Sibolga Kelas II/ Class II Sibolga District Court

Tabel
Table 4.5.4

**Jumlah Perkara Pidana yang Masuk dan Diselesaikan
Pengadilan Negeri Sibolga Kelas II Menurut Bulan, 2020
Number of Criminal Case Submitted and Settled by Class II
Sibolga District Court by Month, 2020**

Bulan Month	Sisa Tahun Lalu Rest of Last Year	Masuk Bulan ini Submitted This Month	Diselesaikan Solved This Years	Belum Diselesaikan Unsolved
(1)	(2)	(3)	(4)	(5)
Januari/January	16	244	203	57
Februari/February	57	422	395	84
Maret/March	84	636	597	123
April/April	123	33	58	95
Mei/Mei	95	44	63	76
Juni/June	76	25	43	58
Juli/July	58	56	36	78
Agustus/August	78	298	291	85
September/September	85	266	198	153
Oktober/October	153	130	187	96
November/November	96	176	150	122
Desember/December	122	134	218	38
2020	16	2 464	2 439	38

Sumber/Source: Pengadilan Negeri Sibolga Kelas II/ Class II Sibolga District Court

Tabel
Table 4.5.5**Jumlah Perkara Perdata yang Masuk dan Diselesaikan
Pengadilan Negeri Sibolga Kelas II, 2005-2020
Number of Civil Litigation Submitted and Settled by Class II
Sibolga District Court, 2005 - 2020**

Tahun Year	Sisa Tahun Lalu Rest of Last Year	Masuk Bulan ini Submitted This Month	Diselesaikan Solved This Years	Belum Diselesaikan Unsolved
(1)	(2)	(3)	(4)	(5)
2005	11	13	21	3
2006	3	23	22	4
2007	4	31	23	12
2008	12	26	26	12
2009	12	28	27	13
2010	13	44	43	14
2011	14	35	43	11
2012	11	50	41	25
2013	25	48	49	24
2014	24	32	43	13
2015	13	42	35	20
2016	20	93	88	25
2017	25	152	161	20
2018	20	205	205	20
2019
2020	21	275	272	28

Sumber/Source: Pengadilan Negeri Sibolga Kelas II/ Class II Sibolga District Court

Tabel
Table 4.5.6

**Jumlah Perkara Pidana yang Masuk dan Diselesaikan
Pengadilan Negeri Sibolga Kelas II, 2005-2020**
**Number of Criminal Case Submitted and Settled by Class II
Sibolga District Court, 2005-2020**

Tahun Year	Sisa Tahun Lalu Rest of Last Year	Masuk Bulan ini Submitted This Month	Diselesaikan Solved This Years	Belum Diselesaikan Unsolved
(1)	(2)	(3)	(4)	(5)
2005	88	365	483	70
2006	70	461	392	139
2007	139	462	478	123
2008	123	505	526	102
2009	102	574	552	124
2010	124	688	688	124
2011	124	622	613	133
2012	133	630	581	182
2013	182	484	585	81
2014	81	410	396	95
2015	73	354	350	77
2016	77	427	425	79
2017	79	481	501	59
2018	59	407	442	24
2019	10	512	378	12
2020	16	2 464	2 439	38

Sumber/Source: Pengadilan Negeri Sibolga Kelas II/ Class II Sibolga District Court

Tabel
Table 4.5.7**Perkara Pidana yang Masuk di Pengadilan Negeri Sibolga Kelas II, 2019 dan 2020**
Criminal Case Submitted at Class II Sibolga District Court, 2019 and 2020

Jenis Pidana <i>Types of Criminal Case</i>	2019	2020
(1)	(2)	(3)
Pidana Biasa dan Khusus <i>Ordinary and Special Criminal</i>	349	487
Pidana Cepat <i>Quick Criminal</i>	11	12
Pidana Praperadilan <i>Pretrial Criminal</i>	3	1
Pidana Khusus Anak <i>Kids Special Criminal</i>	12	14
Pidana Lalu Lintas <i>Traffic Criminal</i>	7 267	1 950
Jumlah/Total	7 642	2 464

Sumber/Source: Pengadilan Negeri Sibolga Kelas II/ *Class II Sibolga District Court*

Tabel
Table 4.5.8

Jumlah Perkara yang Masuk dan Diputuskan Pengadilan Agama Pandan Kelas II Menurut Bulan di Kabupaten Tapanuli Tengah, 2020
Number of Case Submitted and Settled by Religious Class II Court of Pandan by Month in Tapanuli Tengah Regency, 2020

Bulan Month	Sisa Tahun Lalu Rest of Last Year	Masuk Bulan ini Submitted This Month	Perkara/Case		
			Jumlah Total	Diselesaikan Solved	Belum Diselesaikan Unsolved
(1)	(2)	(3)	(4)	(5)	(6)
Januari/January	20	49	69	23	46
Februari/February	46	72	118	28	90
Maret/March	90	33	123	61	62
April/April	62	0	62	33	29
Mei/Mei	29	1	30	11	19
Juni/June	19	53	72	40	32
Juli/July	32	57	89	50	39
Agustus/August	39	37	76	31	45
September/September	45	59	104	43	61
Oktober/October	61	121	182	78	104
November/November	104	12	116	104	12
Desember/December	12	7	19	15	4



Lanjutan Tabel/Continued Table 4.5.8

Bulan Month	Putusan/Decision					
	Dikabulkan Granted	Ditolak Rejected	Digugur- kan Aborted	Dicoret Crossed out	Tidak Diterima Not Received	Dicabut Be Alienated
(1)	(7)	(8)	(9)	(10)	(11)	(12)
Januari/January	54	2	0	1	0	3
Februari/February	62	4	3	1	5	2
Maret/March	29	0	3	0	0	4
April/April	0	0	0	0	0	0
Mei/Mei	1	0	0	0	0	0
Juni/June	48	1	3	0	1	0
Juli/July	45	2	5	0	3	2
Agustus/August	34	0	0	0	1	2
September/September	49	1	5	0	0	4
Oktober/October	100	0	14	0	6	1
November/November	11	0	0	0	0	0
Desember/December	3	0	0	0	0	2

Sumber/Source: Pengadilan Agama Pandan Kelas II/Class II Religious Court of Pandan

Tabel
Table 4.5.9**Jumlah Kasus Kekerasan pada Perempuan dan Anak Menurut Kecamatan di Kabupaten Tapanuli Tengah, 2020**
Number of Violence Against Women and Children Case by District in Tapanuli Tengah Regency, 2020

Kecamatan Subdistrict	Jenis Kasus/Type of Case			
	KDRT Domestic Abuse	Penelantaran Abandonment	Kekerasan Fisik terhadap Anak Physical Violence Against Children	Perkelahian Fisik Physical Fight
(1)	(2)	(3)	(4)	(5)
Pinangsori	-	-	1	-
Badiri	1	2	-	-
Sibabangun	-	-	-	-
Lumut	-	-	-	-
Sukabangun	-	-	-	-
Pandan	-	7	-	-
Tukka	-	-	1	-
Sarudik	3	-	-	-
Tapian Nauli	-	-	1	-
Sitahuis	-	1	-	-
Kolang	-	-	1	-
Sorkam	-	-	-	-
Sorkam Barat	-	-	-	-
Pasaribu Tobing	-	-	-	-
Barus	-	1	-	-
Sosor Gadong	-	-	-	-
Andam Dewi	1	-	-	-
Barus Utara	-	-	-	-
Manduamas	-	-	-	-
Sirandorong	-	-	-	-
Tapanuli Tengah	5	11	4	-

Lanjutan Tabel/Continued Table 4.5.10

Kecamatan <i>Subdistrict</i>	Jenis Kasus/ <i>Type of Case</i>			Jumlah <i>Total</i>
	Pelecehan Seksual <i>Sexual Abuse</i>	Persetubuhan Terhadap Perempuan <i>Sex with Women</i>	Tindak Pidana Perdagangan Orang <i>Human Trafficking</i>	
(1)	(6)	(7)	(8)	(9)
Pinangsori	1	-	-	2
Badiri	2	-	-	5
Sibabangun	-	-	-	-
Lumut	-	-	-	-
Sukabangun	-	-	-	-
Pandan	3	-	-	10
Tukka	-	-	-	1
Sarudik	2	-	-	5
Tapian Nauli	1	-	-	2
Sitahuis	-	-	-	1
Kolang	2	-	-	3
Sorkam	-	-	-	-
Sorkam Barat	-	-	-	-
Pasaribu Tobing	-	-	-	-
Barus	-	-	-	1
Sosor Gadong	-	-	-	-
Andam Dewi	-	-	-	1
Barus Utara	-	-	-	-
Manduamas	-	-	-	-
Sirandorong	-	-	-	-
Tapaneli Tengah	11	-	-	31

Sumber/Source: Dinas Pemberdayaan Perempuan, dan Perlindungan Anak Kabupaten Tapanuli Tengah/*Women's Empowerment and Child Protection Office of Tapanuli Tengah Regency*

Tabel
Table 4.5.10

**Jumlah Warga Binaan Pemasyarakatan Lembaga
Pemasyarakatan Kelas IIA Sibolga Menurut Jenis Perkara
dan Bulan, 2020**
*Number of Residents in Sibolga Class IIA Penitentiary by
Type of Case and Month, 2020*

Jenis Kejahatan <i>Type of Crime</i>	Pasal <i>Article</i>	Bulan/Month		
		Januari <i>January</i>	Februari <i>February</i>	Maret <i>March</i>
(1)	(2)	(3)	(4)	(5)
Terhadap Ketertiban/ <i>Against Order</i>	154-181	15	14	16
Pembakaran/ <i>Combustion</i>	187-188	2	2	3
Memalsu Materai/Surat/ <i>Stamp/Letters Forgery</i>	253-275	-	-	4
Kesusilaan/ <i>Decency</i>	281-297	6	8	7
Perjudian/ <i>Gambling</i>	303	11	14	25
Penculikan/ <i>Kidnapping</i>	324-336	4	3	3
Pembunuhan/ <i>Murder</i>	338-350	46	46	48
Penganiayaan/ <i>Bullying</i>	351-356	12	12	12
Pencurian/ <i>Theft</i>	362-364	76	77	120
Perampokan/ <i>Robbery</i>	365	8	9	6
Memeras/Mengancam/ <i>Blackmailing/ Threatening</i>	368-369	2	2	4
Penggelapan/ <i>Embezzlement</i>	372-375	5	4	12
Penipuan/ <i>Fraud</i>	378-395	10	9	5
Penadahan/ <i>Fencing</i>	480-481	2	2	1
Narkotika/ <i>Narcotics</i>	UU 35/09	921	954	946
Korupsi/ <i>Corruption</i>	UU 20/01	9	9	7
Perikanan/ <i>Fishery</i>	UU 31/04	3	-	-
KDRT/ <i>Domestic Violence</i>	UU 23/04	2	5	10
Perlindungan Anak/ <i>Child Protection</i>	UU 23/02	70	64	97
Lain lain/ <i>Others</i>	-	7	10	7
Jumlah/Total		1 211	1 244	1 333

Lanjutan Tabel/*Continued Table* 4.5.11

Jenis Kejahatan <i>Type of Crime</i>	Pasal <i>Article</i>	Bulan/ <i>Month</i>		
		April <i>April</i>	Mei <i>Mei</i>	Juni <i>June</i>
(1)	(2)	(6)	(7)	(8)
Terhadap Ketertiban/ <i>Against Order</i>	154-181	3	8	7
Pembakaran/ <i>Combustion</i>	187-188	1	1	1
Memalsu Materai/Surat/ <i>Stamp/Letters Forgery</i>	253-275	-	-	-
Kesusilaan/ <i>Decency</i>	281-297	-	4	1
Perjudian/ <i>Gambling</i>	303	23	21	19
Penculikan/ <i>Kidnapping</i>	324-336	1	-	1
Pembunuhan/ <i>Murder</i>	338-350	44	20	20
Penganiayaan/ <i>Bullying</i>	351-356	6	10	5
Pencurian/ <i>Theft</i>	362-364	53	36	46
Perampokan/ <i>Robbery</i>	365	5	6	5
Memeras/Mengancam/ <i>Blackmailing/Threatening</i>	368-369	2	2	-
Penggelapan/ <i>Embezzlement</i>	372-375	2	2	5
Penipuan/ <i>Fraud</i>	378-395	9	5	5
Penadahan/ <i>Fencing</i>	480-481	-	4	2
Narkotika/ <i>Narcotics</i>	UU 35/09	873	914	915
Korupsi/ <i>Corruption</i>	UU 20/01	7	7	7
Perikanan/ <i>Fishery</i>	UU 31/04	-	-	-
KDRT/ <i>Domestic Violence</i>	UU 23/04	3	3	6
Perlindungan Anak/ <i>Child Protection</i>	UU 23/02	60	62	59
Lain lain/ <i>Others</i>	-	3	8	1
Jumlah/<i>Total</i>		1 095	1 113	1 105

Lanjutan Tabel/Continued Table 4.5.11

Jenis Kejahatan <i>Type of Crime</i>	Pasal <i>Article</i>	Bulan/Month		
		Juli <i>July</i>	Agustus <i>August</i>	September <i>September</i>
(1)	(2)	(9)	(10)	(11)
Terhadap Ketertiban/ <i>Against Order</i>	154-181	10	4	1
Pembakaran/ <i>Combustion</i>	187-188	-	-	-
Memalsu Materai/Surat/ <i>Stamp/Letters Forgery</i>	253-275	-	-	1
Kesusilaan/ <i>Decency</i>	281-297	1	1	6
Perjudian/ <i>Gambling</i>	303	14	13	11
Penculikan/ <i>Kidnapping</i>	324-336	-	1	3
Pembunuhan/ <i>Murder</i>	338-350	20	10	28
Penganiayaan/ <i>Bullying</i>	351-356	5	5	14
Pencurian/ <i>Theft</i>	362-364	45	40	78
Perampokan/ <i>Robbery</i>	365	3	1	15
Memeras/Mengancam/ <i>Blackmailing/Threatening</i>	368-369	1	2	2
Penggelapan/ <i>Embezzlement</i>	372-375	3	2	9
Penipuan/ <i>Fraud</i>	378-395	3	3	5
Penadahan/ <i>Fencing</i>	480-481	1	1	1
Narkotika/ <i>Narcotics</i>	UU 35/09	948	947	848
Korupsi/ <i>Corruption</i>	UU 20/01	7	7	6
Perikanan/ <i>Fishery</i>	UU 31/04	-	-	-
KDRT/ <i>Domestic Violence</i>	UU 23/04	5	5	2
Perlindungan Anak/ <i>Child Protection</i>	UU 23/02	55	50	72
Lain lain/ <i>Others</i>	-	3	3	5
Jumlah/Total		1 124	1 095	1 107

Lanjutan Tabel/*Continued Table* 4.5.11

Jenis Kejahatan <i>Type of Crime</i>	Pasal <i>Article</i>	Bulan/ <i>Month</i>		
		Oktober <i>October</i>	November <i>November</i>	Desember <i>December</i>
(1)	(2)	(12)	(13)	(14)
Terhadap Ketertiban/ <i>Against Order</i>	154-181	-	2	3
Pembakaran/ <i>Combustion</i>	187-188	-	-	-
Memalsu Materai/Surat/ <i>Stamp/Letters Forgery</i>	253-275	-	2	1
Kesusilaan/ <i>Decency</i>	281-297	2	5	5
Perjudian/ <i>Gambling</i>	303	17	10	6
Penculikan/ <i>Kidnapping</i>	324-336	7	3	3
Pembunuhan/ <i>Murder</i>	338-350	29	31	29
Penganiayaan/ <i>Bullying</i>	351-356	9	10	13
Pencurian/ <i>Theft</i>	362-364	91	100	95
Perampokan/ <i>Robbery</i>	365	4	9	17
Memeras/Mengancam/ <i>Blackmailing/Threatening</i>	368-369	-	1	1
Penggelapan/ <i>Embezzlement</i>	372-375	6	9	5
Penipuan/ <i>Fraud</i>	378-395	8	3	3
Penadahan/ <i>Fencing</i>	480-481	1	1	1
Narkotika/ <i>Narcotics</i>	UU 35/09	875	897	892
Korupsi/ <i>Corruption</i>	UU 20/01	6	6	5
Perikanan/ <i>Fishery</i>	UU 31/04	-	-	-
KDRT/ <i>Domestic Violence</i>	UU 23/04	5	4	5
Perlindungan Anak/ <i>Child Protection</i>	UU 23/02	72	61	64
Lain lain/ <i>Others</i>	-	5	4	5
Jumlah/<i>Total</i>		1 137	1 158	1 153

Sumber/*Source*: Lembaga Pemsayarakatan Kelas IIA Sibolga/*Sibolga Class IIA Penitentiary*

Tabel
Table 4.5.11**Jumlah Warga Binaan Pemasyarakatan Lembaga
Pemasyarakatan Kelas IIA Sibolga Menurut Jenis Kelamin,
2020**
**Number of Residents in Sibolga Class IIA Penitentiary by
Sex, 2019**

Bulan Month	Jenis Kelamin/Sex		Jumlah Total
	Laki-Laki Male	Perempuan Female	
(1)	(2)	(3)	(4)
Januari/January	1 186	25	1 211
Februari/February	1 221	23	1 244
Maret/March	1 308	25	1 333
April/April	1 076	19	1 095
Mei/Mei	1 095	18	1 113
Juni/June	1 089	16	1 105
Juli/July	1 109	15	1 124
Agustus/August	1 077	18	1 095
September/September	1 088	19	1 107
Oktober/October	1 119	18	1 137
November/November	1 139	19	1 158
Desember/December	1 135	18	1 153

Sumber/Source: Lembaga Pemasyarakatan Kelas IIA Sibolga/Sibolga Class IIA Penitentiary

Tabel
Table 4.5.12

**Jumlah Warga Binaan Pemasyarakatan Lembaga
Pemasyarakatan Kelas IIA Sibolga Menurut Jenis Kelamin,
2017-2020**
*Number of Residents in Sibolga Class IIA Penitentiary by
Sex, 2017-2020*

Tahun Year	Jenis Kelamin/Sex		Jumlah Total
	Laki-Laki Male	Perempuan Female	
(1)	(2)	(3)	(4)
2017	926	27	953
2018	1 146	30	1 176
2019	1 189	29	1 218
2020	1 135	18	1 153

Sumber/Source: Lembaga Pemasyarakatan Kelas IIA Sibolga/Sibolga Class IIA Penitentiary

4.6 PERUMAHAN DAN LINGKUNGAN HOUSING AND ENVIRONMENT

Tabel 4.6.1 Persentase Rumah Tangga Menurut Status Penguasaan Bangunan Tempat Tinggal yang Ditempati di Kabupaten Tapanuli Tengah, 2018 - 2020
Percentage of Household by Ownership Status of The Dwelling in Tapanuli Tengah Regency, 2018 - 2020

Status Penguasaan Bangunan Tempat Tinggal <i>Status of the Dwelling</i>	Tahun/Year		
	2018	2019	2020
(1)	(2)	(3)	(4)
Milik Sendiri <i>Self Ownership</i>	71,80	68,26	66,78
Kontrak/Sewa <i>Contract/ Rent</i>	12,89	12,69	15,46
Bebas Sewa <i>Free of Ren</i>	14,63	17,13	16,71
Rumah Dinas <i>House on Duty</i>	0,69	1,39	1,05
Lainnya <i>Others</i>	-	0,54	-
Jumlah/Total	100,00	100,00	100,00

Sumber/Source: BPS, Survei Sosial Ekonomi Nasional (Susenas)/BPS-Statistics Indonesia, National Socioeconomic Survey

Tabel
Table 4.6.2**Persentase Rumah Tangga Menurut Jenis Atap Rumah
Terbanyak di Kabupaten Tapanuli Tengah, 2018 - 2020**
*Percentage of Household by The Main Material of The
Widest Part of Roof in Tapanuli Tengah Regency,
2018 - 2020*

Jenis Atap Terbanyak <i>The Main Material of The Widest Part of Roof</i>	Tahun/Year		
	2018	2019	2020
(1)	(2)	(3)	(4)
Beton <i>Concrete</i>	0,44	0,54	0,36
Genteng <i>Tile</i>	0,13	0,68	0,60
Asbes <i>Asbestos</i>	1,19	0,98	96,21
Seng <i>Zinc</i>	94,71	94,45	0,12
Jerami/Ijuk/Daun <i>Straw/Fibre of Palm Tree/Leaf</i>	2,94	2,06	2,47
Lainnya <i>Others</i>	0,59	1,30	0,23
Jumlah/Total	100,00	100,00	100,00

Sumber/Source: BPS, Survei Sosial Ekonomi Nasional (Susenas)/BPS-Statistics Indonesia, National Socioeconomic Survey

Tabel
Table 4.6.3**Persentase Rumah Tangga Menurut Jenis Dinding Terluas
di Kabupaten Tapanuli Tengah, 2018 - 2020**
**Percentage of Household by The Main Material of The
Widest Part of Walls in Tapanuli Tengah Regency,
2018 - 2020**

Jenis Dinding Terluas The Main Material of The Widest Part of Walls	Tahun/Year		
	2018	2019	2020
(1)	(2)	(3)	(4)
Tembok ¹ Brick	40,49	41,36	47,04
Kayu/Papan ² Wood	59,21	57,01	52,18
Bambu dan Lainnya Bamboo and Others	0,30	1,63	0,78
Jumlah/Total	100,00	100,00	100,00

Catatan/Note: ¹Tembok = Tembok+Plester Anyaman Bambu/Kawat

² Kayu = Kayu/Papan + Batang Kayu + Anyaman Bambu

Sumber/Source: BPS, Survei Sosial Ekonomi Nasional (Susenas)/BPS-Statistics Indonesia, National Socioeconomic Survey

Tabel
Table 4.6.4**Persentase Rumah Tangga Menurut Jenis Lantai Terluas di Kabupaten Tapanuli Tengah, 2018 - 2020**
Percentage of Household by The Main Material of The Widest Part of Walls in Tapanuli Tengah Regency, 2018 - 2020

Jenis Lantai Terluas <i>The Main Material of The Widest Part of Floor</i>	Tahun/Year		
	2018	2019	2020
(1)	(2)	(3)	(4)
Bukan Tanah <i>Not Land</i>	99,66	99,50	99,20
Marmar/Keramik/Granit <i>Marble/Ceramic/Granite</i>	18,73	18,99	21,55
Tegel/Teraso <i>Tiles/Terazzo</i>	2,35	1,54	0,73
Semen <i>Cement</i>	62,08	64,93	60,64
Kayu <i>Wood</i>	16,50	14,04	15,67
Bambu/kayu kualitas rendah <i>Bamboo/ Low Quality Wood</i>	-	-	0,59
Tanah dan Lainnya <i>Land and Others</i>	0,34	0,50	0,80
Jumlah/Total	100,00	100,00	100,00

Sumber/Sources: BPS, Survei Sosial Ekonomi Nasional (Susenas)/BPS-Statistics Indonesia, National Socioeconomic Survey

Tabel
Table 4.6.5

Persentase Rumah Tangga Menurut Luas Lantai Per Kapita di Kabupaten Tapanuli Tengah, 2018 - 2020
Percentage of Household by Floor Area in Tapanuli Tengah Regency, 2018 - 2020

Luas Lantai Floor Area (m ²)	Tahun/Year		
	2018	2019	2020
(1)	(2)	(3)	(4)
<20	6,78	4,27	3,88
20 - 49	54,90	57,55	52,73
50 - 59	9,12	9,31	8,96
60 - 99	20,91	22,30	27,45
100 - 149	4,29	5,15	3,66
150+	4,00	1,42	3,31
Jumlah/Total	100,00	100,00	100,00

Sumber/Source: BPS, Survei Sosial Ekonomi Nasional (Susenas)/BPS-Statistics Indonesia, National Socioeconomic Survey

Tabel
Table 4.6.6**Persentase Rumah Tangga Menurut Sumber Air Minum di Kabupaten Tapanuli Tengah, 2018 - 2020**
Percentage of Household by The Main Source of Drinking Water in Tapanuli Tengah Regency, 2018 - 2020

Sumber Air Minum <i>The Main Source of Drinking Water</i>	Tahun/Year		
	2018	2019	2020
(1)	(2)	(3)	(4)
Air Kemasan Bermerk <i>Packaged Water</i>	0,84	0,28	0,05
Air Isi Ulang <i>Refill Water</i>	10,60	13,78	16,67
Air Leding <i>Water Supply</i>	12,97	14,85	18,84
Sumur Bor/Pompa <i>Well Drill/Pump</i>	6,17	3,91	1,75
Sumur Terlindung <i>Covert Well</i>	15,35	16,63	17,60
Sumur Tidak Terlindung <i>Uncovert Well</i>	6,22	7,09	5,95
Mata Air Terlindung <i>Covert Spring</i>	23,01	29,95	29,05
Mata Air Tidak Terlindung <i>Uncovert Spring</i>	18,10	5,28	7,28
Air Permukaan <i>Surface water</i>	6,73	7,97	2,59
Air Hujan <i>Rain Water</i>	-	0,26	0,23
Lainnya <i>Others</i>	-	-	-
Jumlah/Total	100,00	100,00	100,00

Sumber/Source: BPS, Survei Sosial Ekonomi Nasional (Susenas)/BPS-Statistics Indonesia, National Socioeconomic Survey

Tabel
Table 4.6.7

**Persentase Rumah Tangga Menurut Sumber Penerangan
Utama di Kabupaten Tapanuli Tengah, 2018 - 2020**
*Percentage of Household by The Main Source of Lighting in
Tapanuli Tengah Regency, 2018 - 2020*

Sumber Penerangan Utama <i>The Main Source of Lighting</i>	Tahun/Year		
	2018	2019	2020
(1)	(2)	(3)	(4)
Listrik PLN <i>PLN Electricity</i>	93,45	98,34	95,15
Listrik Non PLN <i>Non PLN Electricity</i>	0,24	0,53	2,02
Bukan Listrik <i>Not Electricity</i>	6,31	1,13	2,83
Jumlah/Total	100,00	100,00	100,00

Sumber/Source: BPS, Survei Sosial Ekonomi Nasional (Susenas)/BPS-Statistics Indonesia, National Socioeconomic Survey

Tabel
Table 4.6.8**Persentase Rumah Tangga Menurut Bahan Bakar Utama Untuk Memasak di Kabupaten Tapanuli Tengah, 2018 - 2020**
Percentage of Household by Type of Fuel Mainly Use for Cooking in Tapanuli Tengah Regency, 2018 - 2020

Bahan Bakar Utama Untuk Memasak <i>Type of Fuel Mainly Use for Cooking</i>	Tahun/Year		
	2018	2019	2020
(1)	(2)	(3)	(4)
Listrik <i>Electric</i>	0,21	-	0,41
Gas/Elpiji <i>Gas/LPG</i>	50,14	70,51	64,91
Minyak Tanah <i>Kerosine</i>	3,03	3,23	2,88
Kayu Bakar <i>Firewood</i>	45,99	25,81	30,73
Lainnya <i>Others</i>	-	0,16	-
Tidak Memasak <i>Do not Cooking</i>	0,63	0,29	1,07
Jumlah/Total	100,00	100,00	100,00

Sumber/Source: BPS, Survei Sosial Ekonomi Nasional (Susenas)/BPS-Statistics Indonesia, National Socioeconomic Survey

Tabel
Table 4.6.9**Persentase Rumah Tangga Menurut Fasilitas Tempat
Buang Air di Kabupaten Tapanuli Tengah, 2018 - 2020**
**Percentage of Household by Toilet Facility in Tapanuli
Tengah Regency, 2018 - 2020**

Fasilitas Tempat Buang Air <i>Toilet Facility</i>	Tahun/Year		
	2018	2019	2020
(1)	(2)	(3)	(4)
Ada, digunakan hanya ART sendiri	59,70	62,16	66,13
Ada, digunakan bersama ART rumah tangga tertentu	2,67	0,93	1,20
Ada, di MCK komunal	-	-	-
Ada, di MCK Umum/siapapun menggunakan	0,88	0,41	0,90
Ada, ART tidak menggunakan	0,38	0,68	0,15
Tidak ada fasilitas	36,37	35,82	31,62
Jumlah/Total	100,00	100,00	100,00

Sumber/Source: BPS, Survei Sosial Ekonomi Nasional (Susenas)/BPS-Statistics Indonesia, National Socioeconomic Survey

Tabel
Table 4.6.10

**Persentase Rumah Tangga Menurut Tempat Pembuangan
Air Besar di Kabupaten Tapanuli Tengah, 2018 - 2020**
**Percentage of Household by Type Of Toilet in Tapanuli
Tengah Regency, 2018 - 2020**

Tempat Pembuangan Air Besar <i>Type Of Toilet</i>	Tahun/Year		
	2018	2019	2020
(1)	(2)	(3)	(4)
Leher Angsa	84,81	91,13	89,31
Plengsengan	6,37	3,38	5,97
Cubluk/Cemplung	8,82	5,49	4,72
Jumlah/Total	100,00	100,00	100,00

Sumber/Source: BPS, Survei Sosial Ekonomi Nasional (Susenas)/BPS-Statistics Indonesia, National Socioeconomic Survey

Tabel
Table 4.6.11

**Persentase Rumah Tangga Menurut Fasilitas Tempat
Pembuangan Akhir Kotoran/Tinja di Kabupaten Tapanuli
Tengah, 2018 - 2020**
*Percentage of Household by Toilet Facility in Tapanuli
Tengah Regency, 2018 - 2020*

Tempat Pembuangan Akhir Kotoran/ Tinja <i>Type of Final Disposal of Feces</i>	Tahun/Year		
	2018	2019	2020
(1)	(2)	(3)	(4)
Tangki Septik/SPAL <i>Septick Tank/SPAL</i>	61,07	71,92	71,92
Kolam/Sawah/Sungai/ Danau/Laut <i>Pond/Rice Filed /Rivers/Lake</i>	28,36	12,26	12,26
Lubang Tanah/Pantai/Tanah Lapang/Kebun <i>Ground Hole/Beach/Terrain/Garden</i>	9,52	12,08	12,08
Lainnya <i>Others</i>	1,05	3,75	3,75
Jumlah/Total	100,00	100,00	100,00

Sumber/Source: BPS, Survei Sosial Ekonomi Nasional (Susenas)/BPS-Statistics Indonesia, National Socioeconomic Survey

Tabel
Table 4.6.12**Persentase Rumah Tangga Menurut Kondisi Sanitasi di
Kabupaten Tapanuli Tengah, 2018 - 2020**
*Percentage of Household by Sanitary Conditions in Tapanuli
Tengah Regency, 2018 - 2020*

Tahun Year	Kondisi Sanitasi/Sanitary Conditions		
	Layak	Tidak Layak	Total
(1)	(2)	(3)	(4)
2018
2019	44,87	55,13	100,00
2020	49,67	50,33	100,00

Sumber/Source: BPS, Survei Sosial Ekonomi Nasional (Susenas)/BPS-Statistics Indonesia, National Socioeconomic Survey

Tabel
Table 4.6.13

**Jumlah Layanan dan Alat Layanan Untuk Menunjang
Lingkungan Hidup di Kabupaten Tapanuli Tengah, 2020**
**Number of Services and Tools to Support the Environment in
Tapanuli Tengah Regency, 2020**

Layanan dan Alat Layanan Services and Tools	Jumlah Total
(1)	(2)
Kendaraan Pengangkut Sampah Roda Empat <i>Four-Wheel Garbage Vehicle</i>	-
Truk Pengangkut Sampah (unit) <i>Dump Truck (units)</i>	7
Kendaraan Pengangkut Sampah Roda Tiga (unit) <i>Three-Wheel Garbage Vehicle (units)</i>	4
Tempat Pembuangan Akhir <i>Waste Landfills</i>	1
Luar Areal Tempat Pembuangan Akhir (Ha) <i>Area of Waste Landfills (ha)</i>	4,20
Volume Sampah Di Tempat Pembuangan Akhir (Ton/Hari) <i>Volume of Waste in Landfills (ton/day)</i>	120

Sumber/Source: Dinas Lingkungan Hidup Kabupaten Tapanuli Tengah/Environment Office of Tapanuli Tengah Regency

BAB 05

Chapter

PERTANIAN, KEHUTANAN, PETERNAKAN, DAN PERIKANAN

Agriculture, Forestry, Livestock, and Fishery



Kelapa

6 712,76
ton



Kelapa Sawit

7 999,00
ton



Karet

23 629,01
ton



Durian

123 590
kwintal



Cabai Besar

7 898
kwintal

Produksi Tapanuli Tengah pada tahun 2020

2020

Jumlah produksi perikanan **budidaya**

807 000
kilogram

Jumlah produksi perikanan **tangkap**

41 436,87
ton

PENJELASAN TEKNIS

1. Data pokok tanaman pangan yang dikumpulkan oleh Badan Pusat Statistik adalah luas panen dan produktivitas (hasil per hektar). Produksi tanaman pangan merupakan hasil perkalian antara luas panen dengan produktivitas.
2. Sejak 2018, data luas panen padi diperoleh dari hasil survei kerangka sampel area (KSA). Sebelum penerapan KSA, data luas panen padi dikumpulkan melalui pelaporan data statistik pertanian (SP) oleh Kepala Cabang Dinas (KCD) dengan menggunakan sejumlah pendekatan, seperti sistem blok pengairan, penggunaan benih dan *eye-estimate*.
3. Angka produktivitas padi, jagung, dan kedelai diperoleh dari hasil Survei Ubinan dengan melakukan pengukuran dari hasil Survei Ubinan dengan melakukan pengukuran hasil panen pada plot berukuran 2,5 m x 2,5 m. Khusus untuk padi, hasil panen di ukur dalam bentuk Gabah Kering Panen (GKP) yang dikonversi ke dalam Gabah Kering Giling (GKG) dengan menggunakan angka konversi GKP ke GKG hasil Survei Konversi Gabah ke Beras 2018.

TECHNICAL NOTES

1. *The main data food crops collected consists by BPS-Statistics Indonesia are harvested area and productivity (yield per hectare). Production is the result of multiplication between harvested area and productivity.*
2. *Since 2018, paddy harvested area data have been obtained from the result of the Area Sampling Frame (ASF) Survey. Before the implementation of ASF, they were collected through the Agriculture Statistics report (called SP for Statistik Pertanian) collected by the Agricultural Extension Officer (called KCD for Kepala Cabang Dinas) making use of conventional approaches, namely irrigation block system, seed use and eye-estimate.*
3. *Yield figures of paddy, maize and soybean were obtained through the Crop-cutting Survey by conducting crop-cutting experiments on plot sized 2,5 m x 2,5 m. For paddy, the yield was measured in the form of the harvested unhusked paddy (called GKG for Gabah Kering Giling) using a conversion rate obtained from the results of the 2018 Paddy to Rice Conversion Rates Survey.*
4. *The rice production figures*

diperoleh melalui hasil perkalian antara produksi padi dengan angka konversi GKG ke beras hasil Survei Konversi Gabah ke Beras tahun 2018.

were obtained through the multiplication of paddy production with the conversion rate from GKG to polished rice resulted from the Paddy to Rice Conversion Survey in 2018.

5. Data produksi palawija (termasuk jagung dan kedelai) terakhir dirilis pada tahun 2015. Sejak tahun 2016, BPS sudah tidak merilis lagi data produksi palawija karena metode pengumpulan luas panen metode palawija masih menggunakan metode lama, yang diduga sudah tidak akurat untuk pengumpulan data luas panen.
 6. Data luas baku lahan sawah yang digunakan sebagai dasar penghitungan luas panen adalah Luas Baku Lahan Sawah Nasional terbaru berdasarkan Keputusan Menteri ATR/Kepala BPN-RI No. 686/SK-PG.03.03/XII/2019 tanggal 17 Desember 2019. Luas lahan baku sawah nasional tahun 2019 adalah sebesar 7.463.948 hektar.
 7. Survei Pertanian Hortikultura (SPH) diselenggarakan oleh Badan Pusat Statistik bekerja sama dengan Direktorat Jenderal Hortikultura, Kementerian Pertanian.
 8. Kuesioner yang digunakan dalam pengumpulan data SPH mencakup:
5. *Data on secondary food crops (including maize and soybeans) were last released in 2015. Since 2016, BPS-Statistics Indonesia has not released production data on secondary food crops anymore because the harvested area collection used the old method, which is was suspected to be inaccurate for data collection of harvested area.*
 6. *The wetland area used as the basis for calculating the harvested area is the latest National Wetland Area based on the Decree of the Agrarian Affairs and Spatial Planning Minister/Chief of National Land Agency No. 686/SK-PG.03.03/XII/2019 December 17, 2019. The wetland area in 2019 was 7.463.948 hectares.*
 7. *The Agricultural Survey for Horticulture (SPH) is carried out by the BPS-Statistics Indonesia in cooperation with the Directorate General of Horticulture, Ministry of Agriculture.*
 8. *The Questionnaire used to collect the Argicultural Survey for Horticulture data are:*



- a. SPH-SBS digunakan untuk data tanaman sayuran dan buah-buahan semusim
- b. SPH-BST digunakan untuk data tanaman buah-buahan dan sayuran tahunan.
- c. SPH-TBF digunakan untuk data tanaman biofarmaka.
- d. SPH-TH digunakan untuk data tanaman hias.
- Metode yang digunakan dalam survei ini adalah metode pencacahan lengkap terhadap seluruh kecamatan di Indonesia dan dilaporkan secara rutin bulanan untuk SPH-SBS dan triwulanan untuk SPH-BST, SPH-TBF, SPH-TH oleh KCD.
9. Data yang dikumpulkan dalam SPH mencakup: data tentang luas penanaman, luas panen (untuk buah-buahan tahunan adalah banyaknya tanaman yang menghasilkan), produksi, luas rusak, luas tanaman akhir, dan harga jual petani.
10. Tanaman sayuran dan buah-buahan semusim
- a. Tanaman sayuran semusim adalah tanaman yang bermanfaat sebagai sayur, sebagai sumber vitamin, mineral, dan lain-lain yang berumur kurang dari satu tahun. Pada umumnya bagian yang digunakan sebagai sayur berupa daun, bunga, buah, dan umbi.
- b. Tanaman buah-buahan semusim adalah tanaman yang
- a. *SPH-SBS used for data on seasonal vegetable and fruit plants.*
- b. *SPH-BST used for data on annual fruit and vegetable plants.*
- c. *SPH-TBF used for data on medicinal plants.*
- d. *SPH-TH used for data on ornamental plants.*
- The method used in this survey is complete enumeration for all of sub districts in Indonesia and reported monthly for SPH-SBS and quarterly for SPH-BST, SPH-TBF, SPH-TH by agriculture extension workers.*
9. *The Agriculture Survey for Horticulture collects the information on the planted area, harvested area (for annual fruits is the number of production plant), production, damaged area, plant area in the end of period, and price on the farm-gate level.*
10. *Seasonal vegetable and fruit plants*
- a. *Seasonal vegetable plants are used/consumed as vegetables, which are the sources of vitamin, mineral, etc that are aged less than 1 year. In general, parts that consumed are in the form of leaves, flower, fruits, and tubers.*
- b. *Seasonal fruit plants are plants that produce fresh fruit as a sources of vitamin, mineral, etc that aged less than 1 year*

menghasilkan buah segar sebagai sumber vitamin, mineral, dan lain-lain yang berumur kurang dari satu tahun dan berbatang lunak. Pada umumnya buah yang dihasilkan dapat dikonsumsi tanpa dimasak terlebih dahulu.

and soft trunked. Generally, the fruit produced can be consumed without being cooked first.

11. Tanaman buah-buahan dan sayuran tahunan
 - a. Tanaman buah-buahan tahunan adalah tanaman yang menghasilkan buah segar sebagai sumber vitamin, mineral, dan lain-lain yang berumur satu tahun atau lebih dan berbatang keras. Pada umumnya buah yang dihasilkan dapat dikonsumsi tanpa dimasak terlebih dahulu.
 - b. Tanaman sayuran tahunan adalah tanaman yang bermanfaat sebagai sayur, sebagai sumber vitamin, mineral, dan lain-lain yang berumur satu tahun atau lebih. Pada umumnya bagian yang digunakan sebagai sayur berupa daun, bunga, buah, dan umbi.
12. Tanaman biofarmaka adalah tanaman yang bermanfaat untuk obat-obatan, kosmetik, dan kesehatan yang dikonsumsi atau digunakan dari bagian-bagian tanaman seperti daun, batang, buah, umbi (rimpang) ataupun akar.
13. Luas panen adalah luas tanaman sayuran, buah-buahan, biofarmaka, dan tanaman hias

11. *Annual fruit and vegetable plants*
 - a. *Annual fruit plants are plants that produce fresh fruit as sources of vitamin, mineral, etc that are aged more than 1 year and hard trunked. Generally, the fruit produced can be consumed without being cooked first.*
 - b. *Annual vegetable plants are plants used as vegetables as sources of vitamin, mineral, etc that is aged more than 1 year. In general, the parts that consumed are in the form of leaves, flower, fruits, and tubers.*
12. *Medicinal plants are plants which are useful for medicine, cosmetics, and health. It is consumed from part of the plant, such as leaf, flower, fruit, tuber, and root.*
13. *Harvested area is area which vegetable, fruit, medicinal and ornamental plant of crop harvested*



yang diambil hasilnya/dipanen pada periode pelaporan.

during the period of report.

14. Luas panen untuk tanaman sayuran: luas tanaman yang dipanen sekaligus/habis/dibongkar dan luas tanaman yang dipanen berkali-kali (lebih dari satu kali)/belum habis.
- a. Tanaman yang dipanen sekaligus/ habis/ dibongkar adalah tanaman yang sehabis panen langsung dibongkar/dicabut, terdiri dari bawang merah, bawang putih, bawang daun, kentang, kol/ kembang kol, petsai/ sawi, wortel, lobak, dan kacang merah.
- b. Tanaman yang dipanen berkali-kali (lebih dari satu kali)/ belum habis adalah tanaman yang pemanenannya lebih dari satu kali dan biasanya dibongkar apabila panen terakhir sudah tidak memadai lagi, terdiri dari: kacang panjang, cabai besar, cabai rawit, jamur, tomat, terung, buncis, ketimun, labu siam, kangkung, bayam, melon, semangka, dan blewah.
14. *Harvested area of vegetables: area of entirely harvested/demolished plant and plant that is harvested several times/undemolished.*
- a. *Entirely harvested/ demolished plants are plants usually harvested once and demolished to be substituted by other plants, consisting of: shallots, garlic, wlech onion, potato, cabbage, cauliflower, chinese cabbage, carrots, radish, and red beans.*
- b. *Plants that are harvested several times/ undemolished are plants usually harvested more than once and demolished in the case that the last harvest was economically not profitable. They consist of: yard long beans, chili, small chili, mushroom, tomatoes, eggplant, green beans, cucumber, chayote, kangkong, spinach, melon, watermelon, and cantaloupe.*
15. Produksi adalah hasil menurut bentuk produk dari setiap tanaman sayuran, buah-buahan, biofarmaka, dan tanaman hias yang diambil berdasarkan luas yang dipanen/tanaman yang menghasilkan pada bulan/triwulan laporan.
15. *Production is the standard production quantity form of vegetable, fruit, medicinal and ornamental plant based on harvested area/ the number of production plants reported monthly/ quarterly.*

16. Data perkebunan rakyat diperoleh dari Dinas Pertanian Kabupaten Tapanuli Tengah.
17. Bentuk produksi perkebunan adalah: karet kering (karet), daun kering (teh dan tembakau), biji kering (kopi dan coklat), kulit kering (kayu manis dan kina), serat kering (rami), bunga kering (cengkeh), *refined sugar* (tebu dari perkebunan besar), gula mangkok (tebu dari perkebunan rakyat), ekivalen kopra (kopra), biji dan bunga (pala) serta minyak daun (sereh).
18. Data populasi ternak dan jumlah pemotongan ternak bersumber Dinas Pertanian Kabupaten Tapanuli Tengah.
19. Data statistik perikanan merupakan data sekunder yang bersumber Dinas Kelautan dan Perikanan Kabupaten Tapanuli Tengah. Statistik perikanan dibedakan atas data Perikanan Tangkap dan Perikanan Budidaya. Perikanan Tangkap diklasifikasikan atas penangkapan ikan di laut dan penangkapan ikan di perairan umum. Perikanan Budidaya diklasifikasikan atas jenis budidaya yaitu budidaya laut, tambak, kolam, karamba, jaring apung, dan sawah.
20. Rumah Tangga Perikanan
16. *Data smallholder plantation are collected by Agriculture Office of Tapanuli Tengah Regency.*
17. *Production of estates crops are follows: dry rubber (rubber); dry leaves (tea and tobacco); dry beans (coffee and cocoa); dry bark (cassia vera and cinchona); dry fibre (rosella); dry flowers/buds (cloves); refined sugar (sugar cane from estate); cup sugar (sugar cane from smallholders); copra (copra); seeds and buds (nutmeg); and leaf oil (citronella).*
18. *Data of domestic livestock population, and number of animals slaughtered are based on Agriculture Office of Tapanuli Tengah Regency.*
19. *Fishery Statistics are secondary data obtained from Marine Affairs and Fisheries Office of Tapanuli Tengah Regency. Fishery statistics are categorized into capture fisheries and aquaculture. Capture fisheries are further classified into marine capture fisheries and inland open water capture fisheries. Aquaculture are further classified into several types of culture: marine culture, brackish water pond, fresh water pond, cage, floating net, and fish breeding in paddy fields.*
20. *A capture fishery household*

Tangkap adalah rumah tangga yang melakukan kegiatan penangkapan ikan/binatang air lainnya/tanaman air dengan tujuan sebagian/seluruh hasilnya untuk dijual.

is a household conducting activities in catching fishes/other aquatic animals/aquatic plants, for which the products are wholly or partly to be sold.

21. Rumah Tangga Perikanan Budidaya adalah rumah tangga yang melakukan kegiatan budidaya ikan/binatang air lainnya/tanaman air dengan tujuan sebagian/seluruh hasilnya untuk dijual.

21. *An aquaculture fishery household is a household conducting activities in culturing fishes/other aquatic animals/aquatic plants, for which the products are wholly or partly to be sold.*

<https://tapanulitengahkab.bps.go.id>



Gambar 5.1 Populasi Ternak Besar dan Kecil di Kabupaten Tapanuli Tengah (ekor), 2020
Figures 5.1 *Livestock and Small Cattle Population in Tapanuli Tengah Regency (heads), 2020*

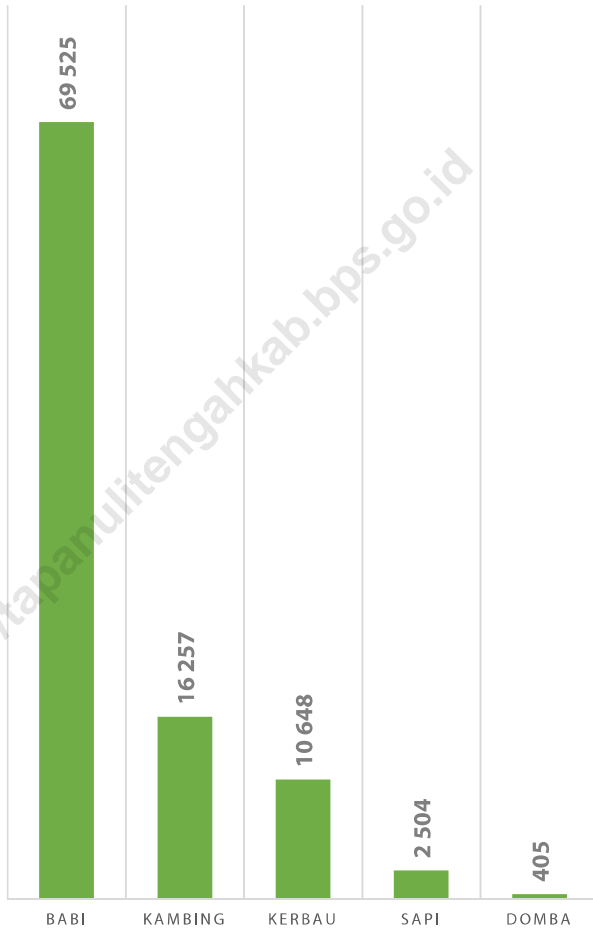

Sumber/Source: Dinas Pertanian Kabupaten Tapanuli Tengah / Agriculture Office of Tapanuli Tengah Regency

5.1 HORTIKULTURA HORTICULTURE

Tabel 5.1.1 **Luas Panen Tanaman Sayuran Menurut Kecamatan dan Jenis Tanaman di Kabupaten Tapanuli Tengah (ha), 2019 dan 2020**
Harvested Area of Vegetables by Subdistrict and Kind of Plant in Tapanuli Tengah Regency (ha), 2019 and 2020

Kecamatan Subdistrict	Bayam Spinach		Cabai Besar Big Chili		Cabai Rawit Cayenne Pepper		Kacang Panjang Long Beans	
	2019	2020	2019	2020	2019	2020	2019	2020
(1)	(2)	(3)	(4)	(5)	(6)	(7)	(8)	(9)
Pinangsori	9	12	5	-	-	-	6	6
Badiri	9	10	2	-	-	-	5	4
Sibabangun	-	-	1	1	-	-	1	1
Lumut	-	-	-	-	-	-	-	-
Sukabangun	-	-	-	7	-	3	-	-
Pandan	2	2	3	3	-	-	-	1
Tukka	-	-	-	-	-	-	-	1
Sarudik	3	3	-	-	-	-	-	-
Tapian Nauli	2	-	1	-	-	-	4	1
Sitahuis	-	-	1	2	-	1	-	-
Kolang	5	7	3	3	-	3	3	3
Sorkam	7	8	14	19	19	13	4	2
Sorkam Barat	-	-	7	6	-	-	1	-
Pasaribu Tobing	7	7	5	9	7	7	3	2
Barus	-	-	2	-	-	-	-	-
Sosor Gadong	3	3	3	7	-	9	3	1
Andam Dewi	1	-	-	-	-	-	3	-
Barus Utara	-	-	-	-	-	-	-	-
Manduamas	-	-	-	-	-	-	-	-
Sirandorung	-	-	1	1	-	-	-	-
Tapanuli Tengah	48	52	48	58	26	36	33	22

Lanjutan Tabel/Continued Table 5.1.1

Kecamatan Subdistrict	Kangkung Water Spinach		Ketimun Cucumber		Terung Eggplant	
	2019	2020	2019	2020	2019	2020
(1)	(10)	(11)	(12)	(13)	(14)	(15)
Pinangsori	8	11	4	2	4	3
Badiri	9	10	4	3	4	5
Sibabangun	-	-	-	-	1	1
Lumut	-	-	-	-	-	-
Sukabangun	-	-	-	-	-	-
Pandan	1	3	-	2	1	3
Tukka	-	-	-	-	-	1
Sarudik	2	2	1	2	1	2
Tapian Nauli	-	-	-	-	1	1
Sitahuis	-	-	-	-	-	-
Kolang	3	6	1	2	4	5
Sorkam	6	6	1	1	4	2
Sorkam Barat	-	-	-	-	2	-
Pasaribu Tobing	4	3	2	3	4	4
Barus	-	-	-	-	-	-
Sosor Gadong	-	3	-	-	3	3
Andam Dewi	1	-	-	-	-	-
Barus Utara	-	-	-	-	-	-
Manduamas	-	-	-	-	-	-
Sirandorung	-	-	-	-	-	-
Tapianuli Tengah	34	44	13	15	29	30

Catatan/Note: Angka Sementara (ASEM)/ Preliminary Figures

Sumber/Source: BPS, Statistik Pertanian Hortikultura SPH/ BPS-Statistics Indonesia, Agricultural Statistic for Horticulture SPH

Tabel
Table 5.1.2**Produksi Tanaman Sayuran Menurut Kecamatan dan Jenis Tanaman di Kabupaten Tapanuli Tengah(kw), 2019 dan 2020*****Production of Vegetables by Subdistrict and Kind of Plant in Tapanuli Tengah Regency (qui), 2019 and 2020***

Kecamatan Subdistrict	Bayam Spinach		Cabai Besar Big Chili		Cabai Rawit Cayenne Pepper		Kacang Panjang Long Beans	
	2019	2020	2019	2020	2019	2020	2019	2020
(1)	(2)	(3)	(4)	(5)	(6)	(7)	(8)	(9)
Pinangsori	130	174	780	-	-	-	693	737
Badiri	141	131	181	-	-	-	311	392
Sibabangun	-	-	50	238	-	-	101	58
Lumut	-	-	-	-	-	-	-	-
Sukabangun	-	-	-	634	-	237	-	-
Pandan	13	20	170	641	-	-	-	64
Tukka	-	-	-	-	-	-	-	54
Sarudik	38	28	-	-	-	-	-	-
Tapian Nauli	20	-	261	-	-	-	131	56
Sitahuis	-	-	65	333	-	138	-	-
Kolang	61	73	315	384	-	171	158	193
Sorkam	77	77	2 258	2 507	3 025	1 240	146	117
Sorkam Barat	-	-	605	716	-	-	66	-
Pasaribu Tobing	69	61	632	1 215	857	1 137	157	111
Barus	-	-	353	-	-	-	-	-
Sosor Gadong	32	26	134	1 023	-	705	136	53
Andam Dewi	10	-	-	-	-	-	237	-
Barus Utara	-	-	-	-	-	-	-	-
Manduamas	-	-	-	-	-	-	-	-
Sirandorung	-	-	105	207	-	-	-	-
Tapanuli Tengah	591	590	5 909	7 898	3 882	3 628	2 136	1 835

Lanjutan Tabel/Continued Table 5.1.2

Kecamatan Subdistrict	Kangkung Water Spinach		Ketimun Cucumber		Terung Eggplant	
	2019	2020	2019	2020	2019	2020
(1)	(10)	(11)	(12)	(13)	(14)	(15)
Pinangsori	132	153	139	63	212	195
Badiri	142	125	128	99	227	183
Sibabangun	-	-	-	-	56	39
Lumut	-	-	-	-	-	-
Sukabangun	-	-	-	-	-	-
Pandan	14	33	-	45	54	92
Tukka	-	-	-	-	-	37
Sarudik	22	22	43	56	44	79
Tapian Nauli	-	-	-	-	63	33
Sitahuis	-	-	-	-	-	-
Kolang	37	60	40	44	152	200
Sorkam	78	58	34	24	166	83
Sorkam Barat	-	-	-	-	95	-
Pasaribu Tobing	49	27	48	54	113	134
Barus	-	-	-	-	-	-
Sosor Gadong	-	23	-	-	126	63
Andam Dewi	12	-	-	-	-	-
Barus Utara	-	-	-	-	-	-
Manduamas	-	-	-	-	-	-
Sirandorung	-	-	-	-	-	-
Tapianuli Tengah	486	501	432	385	1 308	1 138

Catatan/Note: Angka Sementara (ASEM)/ Preliminary Figures

Sumber/Source: BPS, Statistik Pertanian Hortikultura SPH/ BPS-Statistics Indonesia, Agricultural Statistic for Horticulture SPH

Tabel
Table 5.1.3**Luas Panen Tanaman Sayuran dan Buah–Buahan Semusim Menurut Jenis Tanaman di Kabupaten Tapanuli Tengah, 2018 - 2020**
Harvested Area of Seasonal Vegetables and Fruits by Kind of Plant in Tapanuli Tengah Regency, 2018 - 2020

Jenis Tanaman <i>Kind of Plants</i>	Satuan <i>Unit</i>	2018	2019	2020
(1)	(2)	(3)	(4)	(5)
Bawang Daun/ <i>Scallion</i>	ha/ ha	-	-	-
Bawang Merah/ <i>Shallots</i>	ha/ ha	-	-	-
Bawang Putih/ <i>Garlic</i>	ha/ ha	-	-	-
Bayam/ <i>Spinach</i>	ha/ ha	40	48	52
Blewah/ <i>Blewah</i>	ha/ ha	-	-	-
Buncis/ <i>string bean</i>	ha/ ha	-	-	-
Cabai Besar/ <i>Chili/Big chili</i>	ha/ ha	43	48	58
Cabai Rawit/ <i>Chili/Cayenne Pepper</i>	ha/ ha	25	26	36
Jamur/ <i>Mushrooms</i>	m ² / m ²	-	-	-
Kacang Panjang/ <i>Long Beans</i>	ha/ ha	46	33	22
Kangkung/ <i>Water Spinach</i>	ha/ ha	45	34	44
Kembang Kol/ <i>Cauliflower</i>	ha/ ha	-	-	-
Kentang/ <i>Potato</i>	ha/ ha	-	-	-
Ketimun/ <i>Cucumber</i>	ha/ ha	15	13	15
Kubis/ <i>Cabbage</i>	ha/ ha	-	-	-
Labu Siam/ <i>Chayote</i>	ha/ ha	-	-	-
Melon/ <i>Melon</i>	ha/ ha	-	-	-
Petsai/Sawi/ <i>Chinese Cabbage/mustard green</i>	ha/ ha	-	-	-
Semangka/ <i>Water Melon</i>	ha/ ha	-	-	-
Terung/ <i>Eggplant</i>	ha/ ha	32	29	30
Tomat/ <i>Tomato</i>	ha/ ha	-	-	-
Wortel/ <i>Carrot</i>	ha/ ha	-	-	-

Catatan/Note: Angka Sementara (ASEM)/ *Preliminary Figures*Sumber/Source: BPS, Statistik Pertanian Hortikultura SPH/ *BPS-Statistics Indonesia, Agricultural Statistic for Horticulture SPH*

Tabel
Table 5.1.4

**Produksi Tanaman Sayuran dan Buah–Buahan Semusim
 Menurut Jenis Tanaman di Kabupaten Tapanuli Tengah,
 2018 - 2020**
*Production of Seasonal Vegetables and Fruits by Kind of
 Plant in Tapanuli Tengah Regency, 2018 - 2020*

Jenis Tanaman <i>Kind of Plants</i>	Satuan <i>Unit</i>	2018	2019	2020
(1)	(2)	(3)	(4)	(5)
Bawang Daun/ <i>Scallion</i>	kw/ <i>qui</i>	-	-	-
Bawang Merah/ <i>Shallots</i>	kw/ <i>qui</i>	-	-	-
Bawang Putih/ <i>Garlic</i>	kw/ <i>qui</i>	-	-	-
Bayam/ <i>Spinach</i>	kw/ <i>qui</i>	617	591	590
Blewah/ <i>Blewah</i>	kw/ <i>qui</i>	-	-	-
Buncis/ <i>string bean</i>	kw/ <i>qui</i>	-	-	-
Cabai Besar/ <i>Chili/Big chili</i>	kw/ <i>qui</i>	6 153	5 909	7 898
Cabai Rawit/ <i>Chili/Cayenne Pepper</i>	kw/ <i>qui</i>	6 093	3 882	3 628
Jamur/ <i>Mushrooms</i>	kg/ <i>kg</i>	-	-	-
Kacang Panjang/ <i>Long Beans</i>	kw/ <i>qui</i>	3 026	2 136	1 835
Kangkung/ <i>Water Spinach</i>	kw/ <i>qui</i>	609	486	501
Kembang Kol/ <i>Cauliflower</i>	kw/ <i>qui</i>	-	-	-
Kentang/ <i>Potato</i>	kw/ <i>qui</i>	-	-	-
Ketimun/ <i>Cucumber</i>	kw/ <i>qui</i>	376	432	385
Kubis/ <i>Cabbage</i>	kw/ <i>qui</i>	-	-	-
Labu Siam/ <i>Chayote</i>	kw/ <i>qui</i>	-	-	-
Melon/ <i>Melon</i>	kw/ <i>qui</i>	-	-	-
Petsai/Sawi/ <i>Chinese Cabbage/mustard green</i>	kw/ <i>qui</i>	-	-	-
Semangka/ <i>Water Melon</i>	kw/ <i>qui</i>	-	-	-
Terung/ <i>Eggplant</i>	kw/ <i>qui</i>	2 048	1 308	1 138
Tomat/ <i>Tomato</i>	kw/ <i>qui</i>	-	-	-
Wortel/ <i>Carrot</i>	kw/ <i>qui</i>	-	-	-

 Catatan/Note: Angka Sementara (ASEM)/ *Preliminary Figures*

 Sumber/Source: BPS, Statistik Pertanian Hortikultura SPH/ *BPS-Statistics Indonesia, Agricultural Statistic for Horticulture SPH*

Tabel
Table 5.1.5**Luas Panen Tanaman Biofarmaka Menurut Kecamatan dan Jenis Tanaman di Kabupaten Tapanuli Tengah, 2019 dan 2020**
Harvested Area of Medicinal Plants by Subdistrict and Kind of Plant in Tapanuli Tengah Regency, 2019 and 2020

Kecamatan Subdistrict	Jahé Ginger (m ²)		Laos/Lengkuas Galanga (m ²)		Mengkudu/Pace Indian Mulberry (pohon/ tree)	
	2019	2020	2019	2020	2019	2020
(1)	(2)	(3)	(4)	(5)	(6)	(7)
Pinangsori	10	-	-	-	-	-
Badiri	10	-	60	-	-	-
Sibabangun	-	-	-	-	-	-
Lumut	22	-	-	-	-	-
Sukabangun	-	-	-	-	-	-
Pandan	-	-	-	-	-	-
Tukka	-	-	200	-	-	-
Sarudik	-	-	-	-	-	-
Tapien Nauli	-	-	-	-	20	-
Sitahuis	-	-	-	-	-	-
Kolang	-	-	-	-	50	-
Sorkam	1 000	-	-	-	35	-
Sorkam Barat	-	-	-	-	-	-
Pasaribu Tobing	-	-	-	-	-	-
Barus	2	-	-	-	5	-
Sosor Gadong	-	-	-	-	30	-
Andam Dewi	-	-	-	-	-	-
Barus Utara	3	-	-	-	-	-
Manduamas	-	-	-	-	-	-
Sirandorong	-	-	-	-	-	-
Tapanuli Tengah	1 047	-	260	-	140	-

Catatan/Note: Angka Sementara (ASEM)/ Preliminary Figures

Sumber/Source: BPS, Statistik Pertanian Hortikultura SPH/ BPS-Statistics Indonesia, Agricultural Statistic for Horticulture SPH

Tabel
Table 5.1.6

Produksi Tanaman Biofarmaka Menurut Kecamatan dan Jenis Tanaman di Kabupaten Tapanuli Tengah, 2019 dan 2020
Production of Medicinal Plants by Subdistrict and Kind of Plant in Tapanuli Tengah Regency, 2019 and 2020

Kecamatan Subdistrict	Jahé Ginger (m ²)		Laos/Lengkuas Galanga (m ²)		Mengkudu/Pace Indian Mulberry (pohon/ tree)	
	2019	2020	2019	2020	2019	2020
(1)	(2)	(3)	(4)	(5)	(6)	(7)
PinangSORI	5	-	-	-	-	-
Badiri	5	-	60	-	-	-
Sibabangun	-	-	-	-	-	-
Lumut	7	-	-	-	-	-
Sukabangun	-	-	-	-	-	-
Pandan	-	-	-	-	-	-
Tukka	-	-	200	-	-	-
Sarudik	-	-	-	-	-	-
TapiNauli	-	-	-	-	125	-
Sitahuis	-	-	-	-	-	-
Kolang	-	-	-	-	250	-
Sorkam	300	-	-	-	175	-
Sorkam Barat	-	-	-	-	-	-
Pasaribu Tobing	-	-	-	-	-	-
Barus	1	-	-	-	25	-
Sosor Gadong	-	-	-	-	15	-
Andam Dewi	-	-	-	-	-	-
Barus Utara	2	-	-	-	-	-
Manduamas	-	-	-	-	-	-
Sirandorong	-	-	-	-	-	-
Tapanuli Tengah	320	-	260	-	590	-

Catatan/Note: Angka Sementara (ASEM)/ Preliminary Figures

Sumber/Source: BPS, Statistik Pertanian Hortikultura SPH/ BPS-Statistics Indonesia, Agricultural Statistic for Horticulture SPH

Tabel
Table 5.1.7**Luas Panen Tanaman Biofarmaka Menurut Jenis Tanaman
di Kabupaten Tapanuli Tengah, 2018 - 2020**
**Harvested Area of Medicinal Plants by Kind of Plant in
Tapanuli Tengah Regency, 2018 - 2020**

Jenis Tanaman <i>Kind of Plants</i>	Satuan <i>Unit</i>	2018	2019	2020
(1)	(2)	(3)	(4)	(5)
Dlingo/Dringo/ <i>Calamus</i>	m ² / m ²	-	-	-
Jahe/ <i>Ginger</i>	m ² / m ²	1 047	1 047	-
Kapulaga/ <i>Java Cardamom</i>	m ² / m ²	-	-	-
Keji Beling/ <i>Verbenaceae</i>	m ² / m ²	-	-	-
Kencur/ <i>East Indian Galangal</i>	m ² / m ²	-	-	-
Kunyit/ <i>Turmeric</i>	m ² / m ²	-	-	-
Laos/Lengkuas/ <i>Galanga</i>	m ² / m ²	260	260	-
Lempuyang/ <i>Zingiber Aromaticum</i>	m ² / m ²	-	-	-
Lidah Buaya/ <i>Aloevera</i>	m ² / m ²	-	-	-
Mahkota Dewa/ <i>Phaleria Macrocarpa</i>	pohon/ <i>tree</i>	-	-	-
Mengkudu/Pace/ <i>Indian Mulberry</i>	pohon/ <i>tree</i>	67	140	-
Sambiloto/ <i>King of Bitter</i>	m ² / m ²	-	-	-
Temuireng/ <i>Black Turmeric</i>	m ² / m ²	-	-	-
Temukunci/ <i>Chinese Keys</i>	m ² / m ²	-	-	-
Temulawak/ <i>Java Turmeric</i>	m ² / m ²	-	-	-

Catatan/Note: Angka Sementara (ASEM)/ *Preliminary Figures*Sumber/Sources: BPS, Statistik Pertanian Hortikultura SPH/ *BPS-Statistics Indonesia, Agricultural Statistic for Horticulture SPH*

Tabel
Table 5.1.8

**Produksi Tanaman Biofarmaka Menurut Jenis Tanaman di
 Kabupaten Tapanuli Tengah, 2018 - 2020**
*Production of Medicinal Plants by Kind of Plant in Tapanuli
 Tengah Regency, 2018 - 2020*

Jenis Tanaman <i>Kind of Plants</i>	Satuan <i>Unit</i>	2018	2019	2020
(1)	(2)	(3)	(4)	(5)
Dlingo/Dringo/ <i>Calamus</i>	kg/ kg	-	-	-
Jahe/ <i>Ginger</i>	kg/ kg	1 047	1 047	-
Kapulaga/ <i>Java Cardamom</i>	kg/ kg	-	-	-
Keji Beling/ <i>Verbenaceae</i>	kg/ kg	-	-	-
Kencur/ <i>East Indian Galangal</i>	kg/ kg	-	-	-
Kunyit/ <i>Turmeric</i>	kg/ kg	-	-	-
Laos/Lengkuas/ <i>Galanga</i>	kg/ kg	260	260	-
Lempuyang/ <i>Zingiber Aromaticum</i>	kg/ kg	-	-	-
Lidah Buaya/ <i>Aloevera</i>	kg/ kg	-	-	-
Mahkota Dewa/ <i>Phaleria Macrocarpa</i>	kg/ kg	-	-	-
Mengkudu/Pace/ <i>Indian Mulberry</i>	kg/ kg	67	140	-
Sambiloto/ <i>King of Bitter</i>	kg/ kg	-	-	-
Temuireng/ <i>Black Turmeric</i>	kg/ kg	-	-	-
Temukunci/ <i>Chinese Keys</i>	kg/ kg	-	-	-
Temulawak/ <i>Java Turmeric</i>	kg/ kg	-	-	-

 Catatan/Note: Angka Sementara (ASEM)/ *Preliminary Figures*

 Sumber/Souse: BPS, Statistik Pertanian Hortikultura SPH/ *BPS-Statistics Indonesia, Agricultural Statistic for Horticulture SPH*

Tabel
Table 5.1.9**Produksi Buah-Buahan Menurut Jenis Tanaman dan Kecamatan di Kabupaten Tapanuli Tengah (kw), 2019 dan 2020*****Production of Fruits by Kind of Plant and Subdistrict in Tapanuli Tengah Regency (qui), 2019 and 2020***

Kecamatan Subdistrict	Alpukat Avocado		Belimbing Star Fruit		Duku/Langsar/Kokosan Duku	
	2019	2020	2019	2020	2019	2020
(1)	(2)	(3)	(4)	(5)	(6)	(7)
Pinangsori	-	-	-	-	44	18
Badiri	-	-	-	-	25	7
Sibabangun	5	8	1	-	60	35
Lumut	-	-	-	-	14	6
Sukabangun	9	-	-	-	11	-
Pandan	4	9	1	2	35	15
Tukka	7	7	2	2	1 360	640
Sarudik	-	-	-	-	-	-
Tapien Nauli	10	11	1	-	1 045	420
Sitahuis	-	-	-	-	460	400
Kolang	16	15	1	2	654	240
Sorkam	16	14	2	3	460	160
Sorkam Barat	3	3	1	3	34	14
Pasaribu Tobing	-	-	-	-	51	39
Barus	3	-	1	-	16	-
Sosor Gadong	5	6	-	-	-	-
Andam Dewi	-	-	1	1	145	60
Barus Utara	5	3	-	-	-	-
Manduamas	12	8	1	-	35	18
Sirandorung	11	8	1	-	28	16
Tapanuli Tengah	106	92	13	13	4 477	2 088

Lanjutan Tabel/Continued Table 5.1.9

Kecamatan Subdistrict	Durian Durian		Jambu Air Rose Apple		Jambu Biji Guava	
	2019	2020	2019	2020	2019	2020
(1)	(8)	(9)	(10)	(11)	(12)	(13)
Pinangori	9 265	8 720	2	2	3	1
Badiri	5 695	5 360	2	1	4	2
Sibabangun	12 414	13 870	3	2	6	1
Lumut	4 165	4 165	2	-	2	-
Sukabangun	259	241	-	-	1	-
Pandan	1 600	1 600	3	4	5	1
Tukka	15 900	15 491	4	1	11	2
Sarudik	-	-	2	2	4	2
Tapien Nauli	7 576	7 576	3	1	1	1
Sitahuis	16 240	17 220	-	-	-	-
Kolang	9 700	10 240	2	1	5	1
Sorkam	10 550	12 275	6	2	16	2
Sorkam Barat	6 475	6 450	3	2	6	1
Pasaribu Tobing	550	525	7	3	8	2
Barus	900	1 020	3	-	2	1
Sosor Gadong	4 500	5 025	4	2	1	1
Andam Dewi	6 300	6 650	6	1	1	1
Barus Utara	77	77	3	-	-	-
Manduamas	2 730	2 795	-	-	-	-
Sirandorung	4 095	4 290	4	-	3	1
Tapanuli Tengah	118 991	123 590	59	24	79	20

Lanjutan Tabel/Continued Table 5.1.9

Kecamatan Subdistrict	Jeruk Besar Pomelo		Jeruk Siam/Keprak Orange/Tangerine		Mangga Mango	
	2019	2020	2019	2020	2019	2020
(1)	(14)	(15)	(16)	(17)	(18)	(19)
Pinangsoi	-	-	100	40	225	263
Badiri	-	-	25	15	160	200
Sibabangun	-	-	-	-	320	280
Lumut	-	-	-	-	45	18
Sukabangun	-	-	-	-	-	-
Pandan	-	-	-	-	264	240
Tukka	-	-	10	25	216	200
Sarudik	-	-	-	-	20	24
Tapian Nauli	-	-	-	-	200	160
Sitahuis	-	-	-	-	-	50
Kolang	-	-	-	-	1 140	1 125
Sorkam	7	7	-	-	406	350
Sorkam Barat	-	-	-	-	338	375
Pasaribu Tobing	-	-	-	-	84	105
Barus	-	-	-	-	200	208
Sosor Gadong	5	5	-	-	248	263
Andam Dewi	30	50	-	-	245	280
Barus Utara	-	-	-	-	-	-
Manduamas	-	-	-	-	175	105
Sirandorung	5	5	-	-	225	150
Tapanuli Tengah	47	67	135	80	4 511	4 396

Lanjutan Tabel/Continued Table 5.1.9

Kecamatan Subdistrict	Manggis Mangosteen		Nangka/Cempedak Jackfruit		Nenas Pineapple	
	2019	2020	2019	2020	2019	2020
(1)	(20)	(21)	(22)	(23)	(24)	(25)
Pinangsori	315	360	35	28	1	-
Badiri	256	160	35	21	1	-
Sibabangun	2 880	3 150	35	35	1	-
Lumut	-	-	28	10	-	-
Sukabangun	-	-	6	-	-	-
Pandan	42	30	30	12	1	-
Tukka	288	320	85	60	1	-
Sarudik	-	-	-	-	-	-
Tapani Nauli	302	325	87	63	1	-
Sitahuis	70	70	15	6	-	-
Kolang	312	240	60	53	1	-
Sorkam	311	296	113	68	1	-
Sorkam Barat	328	320	90	54	1	-
Pasaribu Tobing	-	-	70	35	-	-
Barus	-	-	30	12	-	-
Sosor Gadong	24	25	38	38	1	-
Andam Dewi	105	70	85	60	1	-
Barus Utara	-	-	-	-	-	-
Manduamas	-	-	70	7	1	-
Sirandorung	75	38	53	8	1	-
Tapanuli Tengah	5 308	5 404	965	570	13	-

Lanjutan Tabel/Continued Table 5.1.9

Kecamatan Subdistrict	Pepaya Papaya		Petai Twisted Cluster Bean		Pisang Banana	
	2019	2020	2019	2020	2019	2020
(1)	(26)	(27)	(28)	(29)	(30)	(31)
Pinangsori	52	30	130	150	140	132
Badiri	86	23	104	113	162	221
Sibabangun	85	41	320	360	2 560	4 200
Lumut	69	7	109	127	134	60
Sukabangun	29	-	15	30	76	28
Pandan	111	20	8	12	27	12
Tukka	96	23	340	320	132	104
Sarudik	15	18	-	-	-	-
Tapian Nauli	70	25	18	103	102	60
Sitahuis	39	13	1 680	1 600	92	38
Kolang	199	59	2 311	1 778	673	491
Sorkam	118	38	125	150	260	160
Sorkam Barat	104	26	216	216	494	364
Pasaribu Tobing	58	44	50	50	180	179
Barus	19	7	25	40	75	50
Sosor Gadong	62	38	25	25	116	108
Andam Dewi	80	18	320	360	1 050	735
Barus Utara	14	7	10	20	-	-
Manduamas	44	8	600	400	110	54
Sirandorung	42	6	200	267	152	88
Tapanuli Tengah	1 392	451	6 606	6 121	6 535	7 084

Lanjutan Tabel/Continued Table 5.1.9

Kecamatan Subdistrict	Rambutan Rambutan		Salak Snakefruit		Sawo/Sapodilla Sawo		Sirsak Soursop	
	2019	2020	2019	2020	2019	2020	2019	2020
(1)	(32)	(33)	(34)	(35)	(36)	(37)	(38)	(39)
Pinangsori	90	102	-	-	2	1	1	1
Badiri	175	182	-	-	2	2	1	1
Sibabangun	900	960	-	-	4	2	-	1
Lumut	90	42	-	-	2	-	-	1
Sukabangun	12	-	-	-	-	-	-	-
Pandan	25	36	-	-	4	4	-	-
Tukka	188	300	33	30	2	3	2	1
Sarudik	50	50	-	-	-	-	-	-
Tapien Nauli	48	64	4	-	-	-	-	1
Sitahuis	-	-	350	300	-	-	-	-
Kolang	360	420	-	-	4	3	-	1
Sorkam	210	240	-	-	4	2	2	1
Sorkam Barat	563	600	-	-	2	2	-	1
Pasaribu Tobing	123	111	-	-	5	4	-	-
Barus	18	12	-	-	4	2	-	-
Sosor Gadong	-	-	-	-	-	-	2	1
Andam Dewi	365	250	-	-	-	-	-	-
Barus Utara	-	-	-	-	-	-	-	-
Manduamas	127	110	-	-	5	3	-	-
Sirandorung	100	160	-	-	-	-	1	-
Tapanuli Tengah	3 444	3 639	387	330	40	28	9	10

Catatan/Notes : Angka Sementara (ASEM)/Preliminary figures

Sumber/Source : BPS, Statistik Pertanian Hortikultura SPH/ BPS-Statistics Indonesia, Agricultural Statistic for Horticulture SPH

Tabel
Table 5.1.10**Produksi Buah–Buahan dan Sayuran Tahunan Menurut Jenis Tanaman di Kabupaten Tapanuli Tengah, 2018 - 2020**
Production of Annual Fruits and Vegetables by Kind of Plant in Tapanuli Tengah Regency, 2018 - 2020

Jenis Tanaman <i>Kind of Plants</i>	Satuan <i>Unit</i>	2018	2019	2020
(1)	(2)	(3)	(4)	(5)
Alpukat/ <i>Avocado</i>	kw/ <i>qui</i>	132	106	92
Anggur/ <i>Grape</i>	kw/ <i>qui</i>	-	-	-
Apel/ <i>Apple</i>	kw/ <i>qui</i>	-	-	-
Belimbing/ <i>Star Fruit</i>	kw/ <i>qui</i>	30	13	13
Duku/Langsak/Kokosan/ <i>Duku</i>	kw/ <i>qui</i>	6 582	4 477	2 088
Durian/ <i>Durian</i>	kw/ <i>qui</i>	102 128	118 991	123 590
Jambu Air/ <i>Rose Apple</i>	kw/ <i>qui</i>	72	59	24
Jambu Biji/ <i>Guava</i>	kw/ <i>qui</i>	101	79	20
Jengkol/ <i>Jengkol</i>	kw/ <i>qui</i>	-	-	-
Jeruk Besar/ <i>Pomelo</i>	kw/ <i>qui</i>	40	47	67
Jeruk Siam/Kepron/ <i>Orange/ Tangerine</i>	kw/ <i>qui</i>	535	135	80
Mangga/ <i>Mango</i>	kw/ <i>qui</i>	4 403	4 511	4 396
Manggis/ <i>Mangosteen</i>	kw/ <i>qui</i>	7 237	5 308	5 404
Markisa/Konyal/ <i>Passion fruit</i>	kw/ <i>qui</i>	-	-	-
Melinjo/ <i>Gnetum/Melinjo</i>	kw/ <i>qui</i>	-	-	-
Nangka/Cempedak/ <i>Jackfruit</i>	kw/ <i>qui</i>	1 375	965	570
Nenas/ <i>Pineapple</i>	kw/ <i>qui</i>	11	13	-
Pepaya/ <i>Papaya</i>	kw/ <i>qui</i>	1 582	1 392	451
Petai/ <i>Twisted Cluster Bean</i>	kw/ <i>qui</i>	6 428	6 606	6 121
Pisang/ <i>Banana</i>	kw/ <i>qui</i>	8 091	6 535	7 084
Rambutan/ <i>Rambutan</i>	kw/ <i>qui</i>	2 934	3 444	3 639
Salak/ <i>Snakefruit</i>	kw/ <i>qui</i>	349	387	330
Sawo/ <i>Sapodilla/Sawo</i>	kw/ <i>qui</i>	26	40	28
Sirsak/ <i>Soursop</i>	kw/ <i>qui</i>	9	9	10
Sukun/ <i>Breadfruit</i>	kw/ <i>qui</i>	-	-	-

Catatan/Notes : Angka Sementara (ASEM)/Preliminary figures

Sumber/Sources : BPS, Statistik Pertanian Hortikultura SPH/ BPS-Statistics Indonesia, Agricultural Statistic for Horticulture SPH

5.2 PERKEBUNAN ESTATE CROPS

Tabel 5.2.1 Luas Areal Tanaman Perkebunan Menurut Kecamatan dan Jenis Tanaman di Kabupaten Tapanuli Tengah (ha), 2019 dan 2020
Planted Area of Estate Crops by Subdistrict and Type of Crops in Tapanuli Tengah Regency (ha), 2019 and 2020

Kecamatan Subdistrict	Kelapa Sawit Oil Palm		Kelapa Coconut		Karet Rubber	
	2019	2020	2019	2020	2019	2020
(1)	(2)	(3)	(4)	(5)	(6)	(7)
Pinangsori	246	246	134	134	1 224	1 224
Badiri	250	287	308	310	3 283	3 283
Sibabangun	192	192	248	248	3 991	3 991
Lumut	237	237	101	104	1 131	1 131
Sukabangun	229	286	217	218	3 944	3 964
Pandan	28	32	154	157	512	512
Tukka	109	117	170	172	3 978	3 978
Sarudik	23	30	138	138	460	530
Tapian Nauli	128	134	286	286	2 087	2 087
Sitahuis	21	24	83	86	1 080	1 080
Kolang	352	395	633	633	1 446	1 446
Sorkam	497	498	546	551	1 417	1 417
Sorkam Barat	93	109	360	360	778	778
Pasaribu Tobing	90	142	286	291	894	894
Barus	97	105	255	257	368	368
Sosor Gadong	139	132	470	475	1 788	1 788
Andam Dewi	148	190	415	418	1 370	1 370
Barus Utara	72	131	209	209	543	543
Manduamas	244	244	311	312	965	965
Sirandorung	178	78	362	362	1 123	1 133
Tapanuli Tengah	3 373	3 609	5 686	5 721	32 382	32 482

Lanjutan Tabel/*Continued Table 5.2.1*

Kecamatan Subdistrict	Kopi Coffee		Kakao Cocoa	
	2019	2020	2019	2020
(1)	(8)	(9)	(10)	(11)
Pinangsori	2	2	118	117
Badiri	8	8	296	303
Sibabangun	3	3	169	171
Lumut	-	-	112	112
Sukabangun	-	-	98	104
Pandan	-	-	65	73
Tukka	16	16	159	861
Sarudik	-	-	43	49
Tapian Nauli	13	13	126	130
Sitahuis	8	8	92	104
Kolang	9	9	149	152
Sorkam	11	11	233	234
Sorkam Barat	2	2	128	128
Pasaribu Tobing	2	2	203	207
Barus	17	17	115	110
Sosor Gadong	5	5	220	200
Andam Dewi	11	11	278	288
Barus Utara	-	-	143	149
Manduamas	12	12	138	139
Sirandorong	7	7	175	181
Tapanuli Tengah	126	126	3 060	3 812

Sumber/*Source*: Dinas Pertanian Kabupaten Tapanuli Tengah/ *Agriculture Office of Tapanuli Tengah Regency*

Tabel
Table 5.2.2

**Produksi Perkebunan Menurut Kecamatan dan Jenis
 Tanaman di Kabupaten Tapanuli Tengah (ton), 2019 dan
 2020**
***Production of Estates by Subdistrict and Type of Crops in
 Tapanuli Tengah Regency (ton), 2019 and 2020***

Kecamatan Subdistrict	Kelapa Sawit Oil Palm		Kelapa Coconut		Karet Rubber	
	2019	2020	2019	2020	2019	2020
(1)	(2)	(3)	(4)	(5)	(6)	(7)
Pinangsori	790,10	416,52	180,45	180,45	1 044,71	1 044,71
Badiri	600,52	794,92	354,94	365,15	2 702,35	2 702,35
Sibabangun	541,75	611,75	286,88	286,88	3 201,60	3 210,60
Lumut	597,00	589,04	104,04	108,00	784,65	784,65
Sukabangun	566,33	558,35	195,03	195,03	3 010,90	3 108,59
Pandan	30,48	38,10	206,78	211,34	254,67	254,67
Tukka	358,74	358,74	195,10	201,60	2 570,94	2 570,94
Sarudik	31,68	39,60	189,53	189,53	270,20	270,20
Tapian Nauli	386,90	411,00	334,05	334,05	1 486,24	1 486,24
Sitahuis	33,22	43,19	85,21	89,47	750,88	750,88
Kolang	619,56	819,56	767,06	767,06	699,62	699,62
Sorkam	742,62	788,73	677,19	677,19	1 145,50	1 145,50
Sorkam Barat	298,08	280,27	325,41	325,41	604,67	604,67
Pasaribu Tobing	176,93	269,85	339,61	339,61	530,61	530,81
Barus	136,08	203,24	372,81	396,08	294,09	294,09
Sosor Gadong	225,08	218,36	462,72	475,04	1 021,58	1 021,58
Andam Dewi	219,05	360,21	381,01	451,55	1 140,54	1 140,54
Barus Utara	172,32	272,32	314,92	314,92	458,56	458,56
Manduamas	664,91	653,38	360,10	361,40	690,03	690,03
Sirandorong	671,87	271,87	443,00	443,00	840,30	859,78
Tapanuli Tengah	7 863,22	7 999,00	6 575,84	6 712,76	23 502,64	23 629,01

Lanjutan Tabel/*Continued Table 5.2.1*

Kecamatan Subdistrict	Kopi Coffee		Kakao Cocoa	
	2019	2020	2019	2020
(1)	(8)	(9)	(10)	(11)
Pinangsori	0,79	2,00	73,99	73,99
Badiri	1,22	1,22	209,99	232,33
Sibabangun	0,51	3,00	95,03	97,14
Lumut	-	-	68,04	68,04
Sukabangun	-	-	86,00	86,00
Pandan	-	-	20,68	20,68
Tukka	3,92	16,00	95,05	96,95
Sarudik	-	-	9,98	9,98
Tapian Nauli	2,07	13,00	90,89	91,97
Sitahuis	0,52	8,00	26,75	42,81
Kolang	1,87	1,87	100,00	103,00
Sorkam	2,73	11,00	244,80	246,16
Sorkam Barat	0,61	2,00	91,49	91,49
Pasaribu Tobing	0,62	2,00	115,06	118,89
Barus	3,09	3,09	76,04	76,04
Sosor Gadong	5,00	5,00	120,15	112,30
Andam Dewi	1,14	1,14	283,99	283,99
Barus Utara	-	-	88,66	88,66
Manduamas	3,13	3,13	98,64	99,95
Sirandorong	7,00	7,00	135,50	143,62
Tapianuli Tengah	34,22	79,45	2 130,73	2 183,99

Sumber/*Source*: Dinas Pertanian Kabupaten Tapanuli Tengah/ *Agriculture Office of Tapanuli Tengah Regency*

5.3 TANAMAN PANGAN FOOD CROPS

Tabel 5.3.1 **Luas Areal Tanaman Padi dan Palawija Menurut Kecamatan dan Jenis Tanaman di Kabupaten Tapanuli Tengah (ha), 2019 dan 2020**
Planted Area of Paddy and Secondary Food Crops by Subdistrict and Type of Crops in Tapanuli Tengah Regency (ha), 2019 and 2020

Kecamatan Subdistrict	Padi Sawah Wet Land Paddy		Padi Gogo Dry Land Paddy	
	2019	2020	2019	2020
(1)	(2)	(3)	(4)	(5)
Pinangsori	1 716	1 716	-	-
Badiri	1 056	1 056	-	-
Sibabangun	70	70	-	26
Lumut	250	250	-	-
Sukabangun	2 500	3 100	-	-
Pandan	242	242	-	-
Tukka	88	88	-	-
Sarudik	1 578	1 578	65	50
Tapian Nauli	1 212	1 212	11	-
Sitahuis	20	20	560	582
Kolang	2 442	2 442	998	1 061
Sorkam	1 692	1 692	1 380	1 390
Sorkam Barat	1 870	1 870	859	650
Pasaribu Tobing	430	430	1 542	1 547
Barus	2 802	2 802	923	852
Sosor Gadong	1 893	1 782	-	-
Andam Dewi	900	900	-	-
Barus Utara	3 224	3 399	50	12
Manduamas	1 950	1 950	185	85
Sirandorong	1 970	1 970	1 153	1 220
Tapanuli Tengah	27 905	28 569	7 726	7 475

Lanjutan Tabel/*Continued Table 5.3.1*

Kecamatan Subdistrict	Jagung Maize		Ubi Kayu Cassava	
	2019	2020	2019	2020
(1)	(6)	(7)	(8)	(9)
Pinangsori	14	59	5	3
Badiri	1	31	2	2
Sibabangun	15	107	-	-
Lumut	15	-	1	-
Sukabangun	57	20	1	-
Pandan	-	-	-	-
Tukka	-	-	-	-
Sarudik	-	-	-	-
Tapian Nauli	-	-	2	-
Sitahuis	-	35	-	-
Kolang	188	350	4	2
Sorkam	53	195	2	1
Sorkam Barat	-	-	-	1
Pasaribu Tobing	7	190	-	3
Barus	-	25	3	-
Sosor Gadong	-	-	1	-
Andam Dewi	-	-	-	-
Barus Utara	-	-	2	-
Manduamas	61	75	-	-
Sirandorong	-	-	-	-
Tapanuli Tengah	411	1 087	23	12

Sumber/*Source*: Dinas Pertanian Kabupaten Tapanuli Tengah/ *Agriculture Office of Tapanuli Tengah Regency*

Tabel
Table 5.3.2

Luas Areal Tanaman Padi dan Palawija Menurut Kecamatan dan Jenis Tanaman di Kabupaten Tapanuli Tengah (ton), 2019 dan 2020
Planted Area of Paddy and Secondary Food Crops by Subdistrict and Type of Crops in Tapanuli Tengah Regency (ton), 2019 and 2020

Kecamatan Subdistrict	Padi Sawah Wet Land Paddy		Padi Gogo Dry Land Paddy	
	2019	2020	2019	2020
(1)	(2)	(3)	(4)	(5)
Pinangsori	6 927,70	...	200,70	...
Badiri	5 572,77	...	-	...
Sibabangun	10 542,72	...	-	...
Lumut	760,00	...	-	...
Sukabangun	175,10	...	104,40	...
Pandan	739,62	...	-	...
Tukka	8 177,19	...	36,75	...
Sarudik	262,90	...	-	...
Tapian Nauli	5 652,75	...	379,20	...
Sitahuis	59,34	...	3 447,75	...
Kolang	10 090,34	...	6 256,10	...
Sorkam	6 329,52	...	7 597,50	...
Sorkam Barat	7 813,14	...	5 823,90	...
Pasaribu Tobing	1 592,08	...	7 802,33	...
Barus	7 948,44	...	-	...
Sosor Gadong	12 762,81	...	6 220,50	...
Andam Dewi	13 957,46	...	571,20	...
Barus Utara	2 894,47	...	-	...
Manduamas	4 977,32	...	588,60	...
Sirandorong	4 657,90	...	6 465,22	...
Tapanuli Tengah	111 893,57	...	45 494,15	...

Lanjutan Tabel/Continued Table 5.3.2

Kecamatan Subdistrict	Jagung Maize		Ubi Kayu Cassava	
	2019	2020	2019	2020
(1)	(6)	(7)	(8)	(9)
Pinangsori	39,20	...	107,97	...
Badiri	70,84	...	-	...
Sibabangun	146,49	...	-	...
Lumut	35,25	...	-	...
Sukabangun	34,35	...	-	...
Pandan	-	...	-	...
Tukka	-	...	-	...
Sarudik	-	...	-	...
Tapian Nauli	-	...	17,08	...
Sitahuis	-	...	-	...
Kolang	479,40	...	89,48	...
Sorkam	177,55	...	17,76	...
Sorkam Barat	-	...	17,58	...
Pasaribu Tobing	18,55	...	53,99	...
Barus	-	...	-	...
Sosor Gadong	-	...	35,50	...
Andam Dewi	-	...	17,63	...
Barus Utara	-	...	-	...
Manduamas	147,93	...	17,64	...
Sirandorong	-	...	-	...
Tapanuli Tengah	1 149,56	...	374,63	...

Sumber/Source: Dinas Pertanian Kabupaten Tapanuli Tengah/ Agriculture Office of Tapanuli Tengah Regency

**5.4 PETERNAKAN
LIVESTOCK**

Tabel 5.4.1 Populasi Ternak Besar Menurut Kecamatan dan Jenis Ternak di Kabupaten Tapanuli Tengah (ekor), 2020
Table 5.4.1 Livestock Population by Sub Districts and Kind of Livestock in Tapanuli Tengah Regency (heads), 2020

Kecamatan <i>Subdistrict</i>	Jenis Ternak/ <i>Kind of Livestock</i>		
	Sapi <i>Cow</i>	Kerbau <i>Buffalo</i>	Kuda <i>Horse</i>
(1)	(2)	(3)	(4)
Pinangsori	102	34	-
Badiri	296	187	-
Sibabangun	84	-	-
Lumut	35	-	-
Sukabangun	-	-	-
Pandan	213	402	-
Tukka	207	624	-
Sarudik	159	48	-
Tapian Nauli	42	324	-
Sitahuis	-	-	-
Kolang	574	87	-
Sorkam	81	717	-
Sorkam Barat	32	865	-
Pasaribu Tobing	-	402	-
Barus	46	808	-
Sosor Gadong	-	1 102	-
Andam Dewi	162	973	-
Barus Utara	-	642	-
Manduamas	316	3 032	-
Sirandorung	387	686	-
Tapanuli Tengah	2 736	10 933	-

Sumber/*Source*: Dinas Pertanian Kabupaten Tapanuli Tengah / *Agriculture Office of Tapanuli Tengah Regency*

Tabel
Table 5.4.2**Populasi Ternak Kecil Menurut Kecamatan dan Jenis Ternak di Kabupaten Tapanuli Tengah (ekor), 2020**
Small Cattle Population by Sub Districts and Kind of Livestock in Tapanuli Tengah Regency (heads), 2020

Kecamatan Subdistrict	Jenis Ternak/Kind of Livestock		
	Kambing Goat	Domba Sheep	Babi Pig
(1)	(2)	(3)	(4)
Pinangsori	354	-	999
Badiri	753	4	753
Sibabangun	274	-	759
Lumut	247	-	560
Sukabangun	134	-	1 095
Pandan	472	-	297
Tukka	953	-	955
Sarudik	166	-	1 432
Tapian Nauli	512	7	1 045
Sitahuis	61	-	706
Kolang	1 673	123	530
Sorkam	1 088	149	1 885
Sorkam Barat	1 551	163	4 670
Pasaribu Tobing	155	-	1 925
Barus	1 106	-	1 255
Sosor Gadong	721	21	2 522
Andam Dewi	949	-	2 861
Barus Utara	317	28	2 202
Manduamas	1 488	17	3 254
Sirandorung	1 514	-	611
Tapanuli Tengah	14 488	512	30 316

Sumber/Source: Dinas Pertanian Kabupaten Tapanuli Tengah / Agriculture Office of Tapanuli Tengah Regency

Tabel
Table 5.4.3

Jumlah Ternak yang Dipotong Menurut Kecamatan dan Jenis Ternak di Kabupaten Tapanuli Tengah (ekor), 2020
Number of Slaughtered Livestock Population by Sub Districts and Kind of Livestock in Tapanuli Tengah Regency (heads), 2020

Kecamatan Subdistrict	Jenis Ternak/Kind of Livestock				
	Sapi Cow	Kerbau Buffalo	Kambing Goat	Domba Sheep	Babi Pig
(1)	(2)	(3)	(4)	(5)	(6)
Pinangsori	34	11	23	-	17
Badiri	29	12	51	-	28
Sibabangun	36	2	20	-	-
Lumut	18	-	16	-	18
Sukabangun	5	4	6	-	13
Pandan	64	59	44	-	34
Tukka	20	18	34	-	-
Sarudik	7	31	15	-	16
Tapian Nauli	7	12	5	-	5
Sitahuis	-	1	-	-	21
Kolang	7	11	39	6	12
Sorkam	10	16	26	7	18
Sorkam Barat	2	2	12	4	21
Pasaribu Tobing	-	-	-	-	48
Barus	5	83	14	-	-
Sosor Gadong	2	44	8	-	19
Andam Dewi	-	5	5	-	13
Barus Utara	2	3	-	-	23
Manduamas	3	23	8	-	28
Sirandorung	16	18	16	-	23
Tapanuli Tengah	267	355	342	17	357

Sumber/Source: Dinas Pertanian Kabupaten Tapanuli Tengah / Agriculture Office of Tapanuli Tengah Regency

Tabel
Table 5.4.4**Produksi Daging Ternak Menurut Kecamatan dan Jenis Ternak di Kabupaten Tapanuli Tengah (kw), 2020**
Meat Production of Livestock by Subdistricts and Kind of Livestock in Tapanuli Tengah Regency (qui), 2020

Kecamatan Subdistrict	Jenis Ternak/Kind of Livestock				
	Sapi Cow	Kerbau Buffalo	Kambing Goat	Domba Sheep	Babi Pig
(1)	(2)	(3)	(4)	(5)	(6)
Pinangsori	40,55	16,90	2,34	-	8,71
Badiri	34,58	18,44	5,20	-	14,35
Sibabangun	42,93	3,07	2,04	-	-
Lumut	21,47	-	1,63	-	9,23
Sukabangun	5,96	6,15	0,61	-	6,66
Pandan	76,32	90,67	4,48	-	17,43
Tukka	23,85	27,66	3,46	-	-
Sarudik	8,35	47,66	1,53	-	8,20
Tapien Nauli	8,35	47,64	0,51	-	2,56
Sitahuis	-	18,44	-	-	10,76
Kolang	8,35	1,54	3,97	-	6,15
Sorkam	11,93	16,90	0,71	0,61	9,23
Sorkam Barat	2,39	24,59	0,41	0,71	10,76
Pasaribu Tobing	-	35,35	-	0,41	24,60
Barus	5,96	-	-	-	-
Sosor Gadong	2,39	127,55	-	-	9,74
Andam Dewi	-	67,62	-	-	6,66
Barus Utara	2,39	7,68	-	-	11,79
Manduamas	3,58	4,61	-	-	14,35
Sirandorung	19,08	27,66	-	-	11,79
Tapanuli Tengah	318,40	590,15	26,90	1,73	183,00

Sumber/Source: Dinas Pertanian Kabupaten Tapanuli Tengah / Agriculture Office of Tapanuli Tengah Regency

Tabel
Table 5.4.5

Populasi Ternak Unggas Menurut Kecamatan dan Jenis Ternak di Kabupaten Tapanuli Tengah (ekor), 2020
Poultry Population by Subdistrict and Kind of Poultry in Tapanuli Tengah Regency (heads), 2020

Kecamatan Subdistrict	Jenis Unggas/Kind of Poultry		
	Ayam Buras Local Chicken	Itik Duck	Itik Manila Duck
(1)	(2)	(3)	(4)
Pinangsori	15 186	320	114
Badiri	15 274	1 769	893
Sibabangun	21 767	394	485
Lumut	21 113	443	407
Sukabangun	217	217	233
Pandan	12 379	1 085	548
Tukka	15 632	649	497
Sarudik	10 442	227	146
Tapian Nauli	18 840	410	143
Sitahuis	10 080	107	247
Kolang	31 841	1 060	673
Sorkam	30 034	609	456
Sorkam Barat	33 350	903	617
Pasaribu Tobing	10 882	385	446
Barus	21 605	856	468
Sosor Gadong	21 108	831	648
Andam Dewi	30 544	682	428
Barus Utara	24 984	744	321
Mandumas	41 784	1 266	773
Sirandorung	31 244	1 086	876
Tapanuli Tengah	418 306	14 043	9 419

Sumber/Source: Dinas Pertanian Kabupaten Tapanuli Tengah / Agriculture Office of Tapanuli Tengah Regency

Tabel
Table 5.4.6**Produksi Daging Unggas Menurut Kecamatan dan Jenis Unggas di Kabupaten Tapanuli Tengah (kw), 2020**
Meat Production of Poultry by Subdistrict and Kind of Poultry in Tapanuli Tengah Regency (qui), 2020

Kecamatan Subdistrict	Jenis Unggas/Kind of Poultry		
	Ayam Buras Local Chicken	Itik Duck	Itik Manila Duck
(1)	(2)	(3)	(4)
Pinangsori	23,58	3,16	2,43
Badiri	20,75	2,19	3,84
Sibabangun	15,46	1,34	4,68
Lumut	18,08	1,92	3,96
Sukabangun	14,67	0,83	2,13
Pandan	45,35	2,64	1,62
Tukka	24,05	2,52	3,58
Sarudik	17,15	1,58	2,53
Tapian Nauli	19,47	3,20	2,24
Sitahuis	15,23	1,15	2,05
Kolang	47,08	6,55	4,05
Sorkam	41,17	5,02	3,25
Sorkam Barat	28,35	3,47	3,20
Pasaribu Tobing	19,62	2,56	3,12
Barus	22,81	2,17	3,13
Sosor Gadong	15,97	1,74	2,42
Andam Dewi	19,47	2,17	2,37
Barus Utara	20,06	1,95	2,10
Manduamas	21,90	3,24	3,21
Sirandorung	20,96	2,69	2,21
Tapanuli Tengah	471,16	52,08	58,12

Sumber/Source: Dinas Pertanian Kabupaten Tapanuli Tengah / Agriculture Office of Tapanuli Tengah Regency

**5.5 PERIKANAN
FISHERY**

Tabel 5.5.1 Jumlah Rumah Tangga dan Luas Area Budidaya Menurut Jenis Perikanan Budidaya di Kabupaten Tapanuli Tengah, 2020
Number of Households and Areas of Aquaculture by Kind of Aquaculture in Tapanuli Tengah Regency, 2020

Jenis Budidaya <i>Kind of Aquaculture</i>	Rumah Tangga <i>Households</i>	Luas Area (ha) <i>Area (ha)</i>
(1)	(2)	(3)
Laut <i>Marine</i>	30	15,00
Tambak <i>Brackish Water Pond</i>	7	166,00
Kolam <i>Fresh Water Pond</i>	660	16,50
Jaring Apung <i>Floating Net</i>	20	0,29
Keramba <i>Cage</i>	-	-
Sawah <i>Paddy Filed</i>	-	-
Pembenihan <i>Hatchery</i>	15	0,38
Jumlah/Total	732	198,16

Sumber/Source: Dinas Kelautan dan Perikanan Kabupaten Tapanuli Tengah / *Marine Affairs and Fisheries Office of Tapanuli Tengah Regency*

Tabel
Table 5.5.2**Jumlah Produksi Budidaya Perikanan Menurut Jenis Ikan
di Kabupaten Tapanuli Tengah, 2020**
**Total Production of Aquaculture by Kind of Fish in Tapanuli
Tengah Regency, 2020**

Jenis Ikan <i>Kind of Fish</i>	Produksi (kg) <i>Production (kg)</i>
(1)	(2)
Mas <i>Common Carp</i>	93 391
Nila <i>Nile Tilapia</i>	167 781
Gurame <i>Giant Gouramy</i>	76 201
Lele <i>Torpedo Shaped Catfish</i>	338 940
Patin <i>Pangasius Catfish</i>	124 958
Tripang <i>Sea cucumber</i>	1 210
Kakap <i>Snapper</i>	1 856
Udang Vaname <i>Whiteleg shrimp</i>	2 663
Jumlah/Total	807 000

Sumber/Source: Dinas Kelautan dan Perikanan Kabupaten Tapanuli Tengah / *Marine Affairs and Fisheries Office of Tapanuli Tengah Regency*

Tabel
Table 5.5.3

Jumlah Produksi Perikanan Budidaya Menurut Triwulan di Kabupaten Tapanuli Tengah, 2020
Number of Aquaculture Production by Quarter in Tapanuli Tengah Regency, 2020

Triwulan Quarter	Produksi (kg) Production (kg)
(1)	(2)
Triwulan I 1 st Quarter	101 750
Triwulan II 2 nd Quarter	155 800
Triwulan III 3 rd Quarter	205 700
Triwulan IV 4 th Quarter	343 750
2020	807 000

Sumber/Source: Dinas Kelautan dan Perikanan Kabupaten Tapanuli Tengah / Marine Affairs and Fisheries Office of Tapanuli Tengah Regency

Tabel
Table 5.5.4**Produksi Perikanan Tangkap Menurut Jenis Ikan di
Kabupaten Tapanuli Tengah, 2020**
*Capture Fishery Production by Kind of Fish in Tapanuli
Tengah Regency, 2020*

Jenis Ikan <i>Kind of Fish</i>	Produksi (ton) <i>Production (ton)</i>
(1)	(2)
Alu-alu Besar; Barakuda Besar (<i>Sphyaena barracuda</i>)	268,49
Bandeng (<i>Chanos chanos</i>)	191,73
Baronang (<i>Siganus canaliculatus</i>)	1 868,01
Bawal Hitam (<i>Parastromateus niger</i>)	966,24
Bawal Putih (<i>Pampus argenteus</i>)	1 079,32
Belanak (<i>Mugil cephalus</i>)	180,13
Cumi-cumi (<i>Loligo chinensis</i>)	265,08
Ekor kuning (<i>Paracaesio Kusakari</i>)	1 794,87
Kakap Jarang Gigi (<i>Lutjanus lemniscatus</i>)	1 998,88
Kakap Merah (<i>Lutjanus bitaeniatus</i>)	3 830,26
Kakap Putih; Baramundi (<i>Later calcarifer</i>)	2 165,86
Kapas-kapas (<i>Pentapirion longimanus</i>)	1 325,51
Kembung Lelaki (<i>Rastrelliger kanagurta</i>)	1 549,18
Kembung Perempuan (<i>Rastrelliger brachysc</i>)	1 389,85
Kepiting (<i>Carpilius maculatus</i>)	261,50
Kerapu Macan (<i>Epinephelus fuscoguttatus</i>)	3 608,22
Kuwe (<i>Carangoides armatus</i>)	3 773,80
Layang (<i>Decaptenus maruadsi</i>)	1 306,29
Layur (<i>Trichiurus lepturus</i>)	1 185,71
Lemuru (<i>Sardinella lemuru</i>)	1 198,24
Lidah (<i>Chynoglossus arel</i>)	747,35
Lobster (<i>Panulirus argus</i>)	183,20
Manyung Besar (<i>Arius thalassinus</i>)	890,72
Pari Balik (<i>Himantura undulata</i>)	617,60
Peperek Bondolian (<i>Leiognathus bindus</i>)	122,30
Rajungan (<i>Portunus petagiucus</i>)	89,29

Lanjutan Tabel/*Continued Table 5.5.4*

Jenis Ikan Kind of Fish	Produksi (ton) Production (ton)
(1)	(2)
Sebelah (Psettodes erumui)	354,52
Selar Kuning (Selaroides leptolepis)	329,39
Sotong (Pharaoh cuttlefish)	99,98
Talang-talang (Scomberoides lysan)	489,93
Tanda-tanda (Lutjanus fulviflamma)	630,57
Tenggiri (Scomberomorus commerson)	1 701,61
Teri Nasi (Encrancholina devisi)	1 278,00
Todak (Tetrapturus angustirostris)	839,60
Tongkol (Auxis thazard)	1 808,72
Udang Vaname (Penaeus vannamei)	1 046,93
Jumlah/Total	41 436,87

Sumber/Source: Dinas Kelautan dan Perikanan Kabupaten Tapanuli Tengah / *Marine Affairs and Fisheries Office of Tapanuli Tengah Regency*

Tabel
Table 5.5.5**Jumlah Produksi Perikanan Tangkap Menurut Triwulan di Kabupaten Tapanuli Tengah, 2020**
Number of Capture Fishery Production by Quarter in Tapanuli Tengah Regency, 2020

Triwulan Quarter	Produksi (ton) Production (ton)
(1)	(2)
Triwulan I 1 st Quarter	9 392,10
Triwulan II 2 nd Quarter	9 492,10
Triwulan III 3 rd Quarter	10 326,33
Triwulan IV 4 th Quarter	12 226,33
2020	41 436,87

Sumber/Source: Dinas Kelautan dan Perikanan Kabupaten Tapanuli Tengah / Marine Affairs and Fisheries Office of Tapanuli Tengah Regency

BAB 06

Chapter

ENERGI DAN INDUSTRI

Energy and Industry

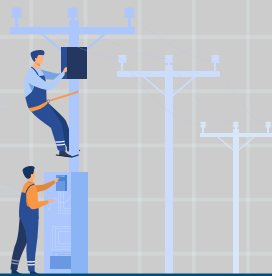

Distribusi Listrik di wilayah Kabupaten Tapanuli Tengah



Terdapat **96 647 350 kwh daya terpasang** dengan **produksi listrik** sebesar **206 616 251 kwh** dan **listrik terjual** sebesar **171 695 kwh**

Distribusi Air Bersih di wilayah Kabupaten Tapanuli Tengah

Air bersih disalurkan oleh 2 PDAM dengan **jumlah pelanggan** keseluruhan **12 585** rumah tangga dan **4 187 728 m³** air disalurkan



Terdapat **181 industri kecil** di Tapanuli Tengah **65 diantaranya** merupakan industri **non formal**



PENJELASAN TEKNIS**TECHNICAL NOTES**

1. Kapasitas produksi potensial adalah hubungan antara *output* yang sebenarnya diproduksi dengan peralatan yang terpasang dan potensi *output* yang dapat diproduksi dengan peralatan terpasang tersebut, jika kapasitas sepenuhnya digunakan.
 2. Kapasitas listrik terpasang adalah total kapasitas dari seluruh mesin pembangkit listrik yang dioperasikan.
 3. Volume air bersih yang disalurkan adalah banyaknya air bersih yang disalurkan oleh perusahaan air bersih (dalam satuan m³). Semakin besar volume air bersih yang disalurkan maka akan semakin terpenuhi kebutuhan konsumen akan air bersih.
 4. Jumlah listrik/gas/air bersih yang terjual/didistribusikan adalah banyaknya listrik/gas/air bersih yang disalurkan kepada para pelanggan.
 5. Pelanggan adalah individu atau kelompok, baik rumah tangga, perusahaan atau institusi non profit yang membeli air bersih dari perusahaan air bersih.
 6. Pengumpulan data industri besar dan sedang dilakukan melalui Survei Industri Besar dan Sedang
1. *Potential capacity production is relationship between output that is actually produced with the installed equipment, and the potential output which could be produced with it, if capacity was fully used.*
 2. *Installed electricity capacity is the total capacity of all operated power plants machines.*
 3. *Volume of water distributed is the amount of water that can be distributed by the water company (in units of m3). The greater the volume of water distributed it will be increasingly fulfilled the needs of consumers for clean water.*
 4. *Sold/ distributed lectricity/ gas/ cleaned water is total electricity/gas/cleaned water distributed to customers.*
 5. *Customers are individuals or groups, whether household, company or non-profit institutions that buy water supply from water supply establishment.*
 6. *Data collection of large and medium scale manufacturing is conducted through The Large*

yang dilaksanakan setiap tahun secara lengkap (sensus) sejak tahun 1975. Survei Industri Besar dan Sedang mencakup semua perusahaan industri yang mempunyai tenaga kerja 20 orang atau lebih dengan menggunakan kuesioner II A. Pada tahun 2016, Survei Industri Besar dan Sedang terintegrasi dengan Sensus Ekonomi 2016.

and Medium Manufacturing Establishment Survey that has been done annually for all industries (census) since 1975. Large and Medium Manufacturing Establishment Survey covers all manufactures/industries with 20 workers or more by questionnaire II A. In 2016, the Large and Medium Manufacturing Establishment Survey was integrated with the 2016 Economic Census.

7. Klasifikasi industri yang digunakan dalam survei ini berdasar kepada Klasifikasi Baku Lapangan Usaha Indonesia (KBLI). KBLI adalah klasifikasi lapangan usaha yang berdasar kepada *International Standard Industrial Classification of All Economic Activities (ISIC) revisi 4* yang telah disesuaikan dengan kondisi Indonesia.
8. Industri manufaktur adalah suatu kegiatan ekonomi yang melakukan kegiatan mengubah suatu barang dasar secara mekanis, kimia, atau dengan tangan sehingga menjadi barang jadi/setengah jadi, dan atau barang yang kurang nilainya menjadi barang yang lebih tinggi nilainya, dan sifatnya lebih dekat kepada pemakai akhir. Termasuk dalam kegiatan ini adalah jasa industri dan pekerjaan perakitan.
9. Jasa industri adalah kegiatan industri yang melayani keperluan
7. *The industrial classification adopted in this survey refers to the Klasifikasi Baku Lapangan Usaha Indonesia (KBLI). KBLI is classification of economic activities based on the International Standard Industrial Classification of All Economic Activities (ISIC rev 4) that has been modified according to the local condition in Indonesia.*
8. *Manufacturing industry defined as an economic activity processing basic goods mechanically, chemicals or manually into final or intermediate goods. It is also defined as processing of lower value goods into higher value goods as final or intermediate products. The activities also include services for manufacturing and assembling.*
9. *Services for manufacturing is defined as a manufacturing activity*

pihak lain. Pada kegiatan ini, bahan baku disediakan oleh pihak lain, sedangkan pihak pengolah hanya melakukan pengolahannya dengan mendapat imbalan sebagai balas jasa (upah maklon).

which serving other manufacturing establishments. In this case, raw materials are supplied by others while the workers are paid as a compensation for processing raw materials.

10. Perusahaan atau usaha industri adalah suatu unit (kesatuan) usaha yang melakukan kegiatan ekonomi, bertujuan menghasilkan barang atau jasa, terletak pada suatu bangunan atau lokasi tertentu, dan mempunyai catatan administrasi tersendiri mengenai produksi dan struktur biaya serta ada seorang atau lebih yang bertanggung jawab atas usaha tersebut.
 11. Industri manufaktur dikelompokkan ke dalam 4 golongan berdasarkan banyaknya pekerja, yaitu: industri besar (100 orang pekerja atau lebih), industri sedang/menengah (20–99 orang pekerja), industri kecil (5–19 orang pekerja), dan industri mikro (1–4 orang pekerja).
 12. Pedagang adalah orang yang melakukan perdagangan, memperjualbelikan barang yang tidak diproduksi sendiri, untuk memperoleh suatu keuntungan.
 13. Surat Izin Usaha Perdagangan (SIUP) adalah surat izin yang diberikan oleh menteri atau pejabat yang ditunjuk kepada
10. *A manufacturing establishment is defined as a production unit engaged in economic activity, producing goods or services, located in a building or in a certain location, keeping a business record concerning the production and cost structure, and having a person or more that are responsible to those activities.*
 11. *Manufacturing industries are categorized into four groups, based on the number of employees: large scale manufacturing (100 employees or more), medium scale manufacturing (20–99 employees), small scale manufacturing (5–19 employees), and micro industry (1–4 employees).*
 12. *A merchant is a person who trades, trades goods not produced by himself, to gain an advantage.*
 13. *Trading business License is a permit issued by a minister or an official appointed to the employer to carry out business in the field of trade*

pengusaha untuk melaksanakan usaha di bidang perdagangan dan jasa. SIUP diberikan kepada para pengusaha baik perorangan, Firma, CV, PT, Koperasi, BUMN, dan sebagainya.

and services. The license is given to individual entrepreneurs, Firma, CV, PT, Cooperative, BUMN and so on.

<https://tapanulitengahkab.bps.go.id>

6.1 ENERGI ENERGY

Tabel 6.1.1 Daya Terpasang, Produksi, dan Distribusi Listrik PT. PLN (Persero) pada Cabang PLN Sibolga, 2019 dan 2020
Installed Power, Production and Distribution of Electricity of PT.PLN - Sibolga Branch, 2019 and 2020

Rincian Type	2019	2020
(1)	(2)	(3)
Daya Terpasang (Kw)	90 558 650,00	96 647 350,00
Produksi Listrik (Kwh)	194 087 012,00	206 616 251,00
Listrik Terjual (Kwh)	161 345,00	171 695,00
Dipakai Sendiri (Kwh)	168 474 627,00	170 612 177,00
Hilang/Susut (Kwh)	4,56	3,77

Sumber/Source: PT. PLN (Persero) pada Cabang PLN Sibolga/PT. PLN - Sibolga Branch

Tabel
Table 6.1.2

**Volume Listrik Terjual dan Nilai Penjualan Listrik PT. PLN
(Persero) pada Cabang PLN Sibolga, 2020**
**Sold Electricity Volume and Value by Month of PT.PLN -
Sibolga Branch, 2020**

Bulan Month	Volume Volume (Kwh)	Nilai Value (Rp)
(1)	(2)	(3)
Januari/January	14 098,65	15 613 785 302
Februari/February	27 767,55	31 571 456 227
Maret/March	42 124,78	47 144 454 839
April/April	56 438,62	62 114 792 485
Mei/Mei	70 850,58	77 034 195 579
Juni/June	85 559,75	92 272 812 953
Juli/July	99 859,44	106 996 637 707
Agustus/August	114 378,12	121 771 130 095
September/September	128 467,98	136 184 502 735
Oktober/October	142 958,48	150 970 206 920
November/November	157 826,73	165 955 179 663
Desember/December	171 695,13	180 560 042 529

Sumber/Source: PT. PLN (Persero) pada Cabang PLN Sibolga/ PT. PLN - Sibolga Branch

Tabel
Table 6.1.3**Volume Pemakaian dan Nilai Penjualan Listrik Menurut Bulan dan Jenis Pelanggan pada Cabang PLN Sibolga, 2020**
Consumed Electricity Volume and Value by Month and Type of Consumer of PT.PLN - Sibolga Branch, 2020

Bulan Month	Volume/Volume (Kwh)				
	Bisnis Business	Industri Industry	Pemerintah Government	Rumah Tangga Household	Sosial Social
(1)	(2)	(3)	(4)	(5)	(6)
Januari/January	1 423 732	3 343 513	1 506 318	7 260 923	563 261
Februari/February	2 820 983	6 459 367	2 996 619	14 354 334	1 132 926
Maret/March	4 253 261	9 757 814	4 540 359	21 850 853	1 717 616
April/April	5 516 929	13 205 437	6 023 555	29 464 978	2 221 784
Mei/Mei	6 806 437	16 291 677	7 462 111	37 564 207	2 719 394
Juni/June	8 171 128	19 569 655	8 929 223	45 650 159	3 226 995
Juli/July	9 524 426	22 862 866	10 385 377	53 348 685	3 725 062
Agustus/August	10 904 083	26 122 576	11 824 880	61 277 120	4 234 978
September/ September	12 260 029	29 246 547	13 254 500	68 963 276	4 728 669
Oktober/October	13 677 237	32 648 340	14 671 866	76 718 293	5 227 536
November/ November	15 102 264	36 137 412	16 121 327	84 530 939	5 729 932
Desember/December	16 518 924	39 255 988	17 584 056	92 374 598	6 256 036

Lanjutan Tabel/*Continued Table 6.1.3*

Bulan Month	Nilai/Value (Rp)				
	Bisnis Business	Industri Industry	Pemerintah Government	Rumah Tangga Household	Sosial Social
(1)	(2)	(3)	(4)	(5)	(6)
Januari/January	1 829 878 900	225 243 819	2 153 087 185	7 320 382 601	474 774 459
Februari/February	4 281 074 578	7 406 087 680	3 612 310 296	14 495 816 571	957 001 048
Maret/March	6 483 064 777	11 179 896 639	5 460 135 743	21 423 292 698	1 454 448 721
April/April	7 095 526 510	15 132 348 769	8 604 862 606	27 925 683 318	1 882 285 126
Mei/Mei	8 749 625 533	18 652 903 451	10 665 613 801	34 895 056 679	2 308 124 833
Juni/June	10 499 922 963	22 405 956 923	12 766 145 427	41 802 580 435	2 736 608 998
Juli/July	12 187 904 194	26 102 670 174	14 849 085 691	48 369 862 866	3 149 162 095
Agustus/August	13 840 744 291	29 699 041 288	16 807 956 261	55 103 721 599	3 559 192 324
September/ September	15 536 904 496	33 159 931 973	18 953 682 938	61 602 099 800	3 968 738 325
Oktober/October	17 290 143 499	36 953 415 523	20 952 928 829	68 148 388 775	4 376 676 744
November/ November	19 057 328 349	40 872 779 529	22 995 649 268	74 715 747 513	4 790 975 545
Desember/December	20 803 705 331	44 338 931 412	25 054 051 187	81 323 196 514	5 223 802 152

Sumber/Source: PT. PLN (Persero) pada Cabang PLN Sibolga/ PT. PLN - Sibolga Branch

Tabel
Table 6.1.4

Jumlah Pelanggan, Volume, dan Nilai Air Minum yang Disalurkan oleh PDAM Menurut Kecamatan di Kabupaten Tapanuli Tengah, 2020
Number of Customers, Volume, and Value of Drinking Water Distributed by PDAM by Subdistrict in Tapanuli Tengah Regency, 2019

Kecamatan Subdistrict	Pelanggan Number of Customers	Volume Air Disalurkan Volume of Distributed Water (m ³)	Nilai Value (Rp)
(1)	(2)	(3)	(4)
Pinangsori	130	41 447	90 605 640
Badiri	263	71 484	81 642 095
Sibabangun	209	50 220	59 090 500
Lumut	-	-	-
Sukabangun	-	-	-
Pandan	8 669	3 217 765	6 884 048 199
Tukka	469	117 283	162 063 210
Sarudik	-	-	-
Tapian Nauli	1 104	317 928	434 427 650
Sitahuis	-	-	-
Kolang	41	14 391	15 867 250
Sorkam	397	102 222	114 108 750
Sorkam Barat	-	-	-
Pasaribu Tobing	-	-	-
Barus	471	134 549	166 216 315
Sosor Gadong	224	76 644	86 616 840
Andam Dewi	608	43 795	72 780 570
Barus Utara	-	-	-
Manduamas	-	-	-
Sirandorong	-	-	-
Tapanuli Tengah	12 585	4 187 728	8 167 467 019

Sumber/Source: PDAM Mual Nauli dan PDAM Tirtanadi Cabang Tapanuli Tengah /PDAM Mual Nauli and PDAM Tirtanadi-Tapanuli Tengah Branch

Tabel
Table 6.1.5

Jumlah Pelanggan, Volume, dan Nilai Air Minum yang Disalurkan oleh PDAM di Kabupaten Tapanuli Tengah, 2017 – 2020
Number of Customers, Volume, and Value of Drinking Water Distributed by PDAM in Tapanuli Tengah Regency, 2017 – 2020

Tahun Year	Jumlah Pelanggan Number of Customer	Volume Volume (m ³)	Nilai Value (Rp)
(1)	(2)	(3)	(4)
2017	12 357	1 231 065	6 577 014 815
2018	12 794	1 293 171	6 950 931 320
2019	13 513	1 500 612	7 666 438 430
2020	12 585	4 187 728	8 167 467 019

Sumber/Source: PDAM Muat Nauli dan PDAM Tirtanadi Cabang Tapanuli Tengah / PDAM Muat Nauli and PDAM Tirtanadi-Tapanuli Tengah Branch

Tabel
Table 6.1.6

Jumlah Pelanggan, Volume, dan Nilai Air Minum yang Disalurkan oleh PDAM Menurut Kategori Pelanggan di Kabupaten Tapanuli Tengah, 2020
Number of Customers, Volume, and Value of Drinking Water Distributed by PDAM by Category of Customer in Tapanuli Tengah Regency, 2020

Kategori Pelanggan <i>Category of Costumer</i>	Jumlah Pelanggan <i>Number of Costumer</i>	Volume <i>Volume (m³)</i>	Nilai <i>Value (Rp)</i>
(1)	(2)	(3)	(4)
Sosial/ <i>Social</i>	163	184 320	138 180 899
Non Niaga/ <i>Non Commercial</i>	11 570	3 615 334	6 923 515 970
Niaga/ <i>Commercial</i>	721	383 721	1 034 760 950
Industri/ <i>Industry</i>	1	4 432	71 156 500
Jumlah/Total	12 455	4 187 807	8 167 614 319

Sumber/Source: PDAM Mual Nauli dan PDAM Tirtanadi Cabang Tapanuli Tengah / *PDAM Mual Nauli and PDAM Tirtanadi-Tapanuli Tengah Branch*

6.2 INDUSTRI INDUSTRY

Tabel 6.2.1 **Jumlah Usaha/Perusahaan dan Tenaga Kerja Menurut Kategori Lapangan Usaha di Kabupaten Tapanuli Tengah, 2016**
Number of Establishments and Workers by Industrial Category in Tapanuli Tengah Regency, 2016

Kategori Lapangan Usaha <i>Industrial Category</i>	Usaha/Perusahaan <i>Establishment</i> (unit/units)	Tenaga Kerja <i>Worker</i> (orang/person)
(1)	(2)	(3)
B,D,E. Pertambangan, Energi, Pengelolaan Air dan Limbah	170	904
C. Industri Pengolahan/ <i>Manufacturing</i>	2 568	6 814
F. Konstruksi/ <i>Construction</i>	129	1 460
G. Perdagangan Besar dan Eceran; Reparasi dan Perawatan Mobil dan Sepeda Motor/ <i>Wholesale and Retail Trade, Repair of Motor Vehicles and Motorcycles</i>	12 514	17 068
H. Pengangkutan dan Pergudangan/ <i>Transportation and Storage</i>	1 587	2 177
I. Penyediaan Akomodasi Dan Penyediaan Makan Minum/ <i>Accommodation and Food Service Activities</i>	5 751	8 558
J. Informasi Dan Komunikasi/ <i>Information and Communication</i>	558	712
K. Aktivitas Keuangan Dan Asuransi/ <i>Financial and Insurance Activities</i>	99	850
L. Real Estat/ <i>Real Estate Activities</i>	420	464
M,N. Jasa Perusahaan/ <i>Company Services</i>	261	750
P. Pendidikan/ <i>Education</i>	761	9 532
Q. Aktivitas Kesehatan Manusia Dan Aktivitas Sosial/ <i>Human Health and Social Work Activities</i>	377	1 615
R,S,U. Jasa Lainnya/ <i>Other Services</i>	651	863
Jumlah/Total	25 846	51 767

Sumber/Source: Hasil Pendaftaran Usaha/Perusahaan Sensus Ekonomi 2016/Result of Establishment Listing of Economic Census 2016

Tabel
Table 6.2.2

**Jumlah Usaha/Perusahaan dan Tenaga Kerja Menurut
Skala Usaha di Kabupaten Tapanuli Tengah, 2016**
*Number of Establishments and Workers by Business Scale in
Tapanuli Tengah Regency, 2016*

Skala Usaha <i>Business Scale</i>	Usaha/Perusahaan <i>Establishment</i> (unit/units)	Tenaga Kerja <i>Worker</i> (orang/person)
(1)	(2)	(3)
Mikro/ <i>Micro</i>	24 318	38 873
Kecil/ <i>Small</i>	1 371	7 621
Menengah/ <i>Medium</i>	148	2 783
Besar/ <i>Large</i>	9	2 490
Jumlah/Total	25 846	51 767

Sumber/*Source*: Hasil Pendaftaran Usaha/Perusahaan Sensus Ekonomi 2016/*Result of Establishment Listing of Economic Census 2016*

Tabel
Table 6.2.3**Banyaknya Usaha/Perusahaan Menurut Status Badan Usaha di Kabupaten Tapanuli Tengah, 2016**
Number of Establishment by Type of Business Entity in Tapanuli Tengah Regency (units), 2016

<i>Status Badan Usaha/Type of Business Entity</i>	<i>Usaha/Perusahaan/ Establishment</i>
(1)	(2)
PT/PT Persero/ Perum <i>Enterprise/Public Corporation/ Public Limited Corporation</i>	93
CV <i>Limited Liability Partnership</i>	91
Firma <i>Firm</i>	2
Koperasi/Dana Pensiun <i>Cooperative/ Pension Fund</i>	76
Yayasan <i>Foundation</i>	129
Ijin Khusus <i>Special Permit/License</i>	1 357
Perwakilan Perusahaan/ Lembaga Asing <i>Subsidiary or Representative of Foreign Company/ Organization</i>	4
Tidak Berbadan Usaha <i>Un-incorporated</i>	24 091
Jumlah/Total	25 843

Sumber/Source: Hasil Pendaftaran Usaha/Perusahaan Sensus Ekonomi 2016/Result of Establishment Listing of Economic Census 2016

Tabel
Table 6.2.4

Jumlah Surat Izin Usaha Perdagangan (SIUP) yang Diterbitkan Menurut Golongan Usaha dan Bentuk Badan Hukum di Kabupaten Tapanuli Tengah, 2019 dan 2020
Number of Trading Business Licenses Issued by Scale of Establishment and Legal Entity in Tapanuli Tengah Regency, 2019 and 2020

Golongan Usaha/Bentuk Badan Hukum <i>Scale of Establishment/Type of Legal Entity</i>	Tahun/Year	
	2019	2020
(1)	(2)	(3)
Golongan Usaha <i>Scale of Establishment</i>	176	140
Perusahaan/Usaha Besar/ <i>Large</i>	1	10
Perusahaan/Usaha Menengah/ <i>Medium</i>	11	20
Perusahaan/Usaha Kecil/ <i>Small</i>	164	110
Bentuk Badan Hukum <i>Legal Entity</i>	282	140
Perusahaan Terbatas (PT)/ <i>Corporation</i>	118	10
Persekutuan Komanditer / <i>Commanditaire Vennootschap</i> (CV) <i>/Limited Partnership</i>	39	20
Koperasi/ <i>Cooperative</i>	7	2
Perorangan/ <i>Individual</i>	118	108
Badan Usaha Lain (BUL)/ <i>Other</i>	-	-

Sumber/Source: Dinas Penanaman Modal dan Pelayanan Perizinan Terpadu Satu Pintu Kabupaten Tapanuli Tengah / *Integrated Licensing Affairs Office of Tapanuli Tengah Regency*

Tabel
Table 6.2.5

Jumlah Tanda Daftar Perusahaan (TDP) yang Diterbitkan Menurut Badan Hukum di Kabupaten Tapanuli Tengah, 2019 dan 2020
Number of Certificate of Company Registration Issued by Legal Entity in Tapanuli Tengah Regency, 2019 and 2020

Badan Hukum Legal Entity	Tahun/Year	
	2019	2020
(1)	(2)	(3)
Perusahaan Terbatas (PT) Corporation	11	10
Persekutuan Komanditer / <i>Commanditaire Vennootschap</i> (CV) Limited Partnership	39	20
Koperasi Cooperative	7	2
Perorangan Individual	118	108
Badan Usaha Lain (BUL) Other	-	-
Jumlah/Total	175	140

Sumber/Source: Dinas Penanaman Modal dan Pelayanan Perizinan Terpadu Satu Pintu Kabupaten Tapanuli Tengah / *Integrated Licensing Affairs Office of Tapanuli Tengah Regency*

Tabel
Table 6.2.6

Kegiatan Pendaftaran Izin dan Non Izin di Kabupaten Tapanuli Tengah Keadaan Bulan Januari s/d Desember di Kabupaten Tapanuli Tengah, 2019 dan 2020
License and Non Licence Registration Activities from January to December in Tapanuli Tengah Regency, 2019 and 2020

Badan Hukum <i>Legal Entity</i>	Tahun/Year	
	2019	2020
(1)	(2)	(3)
Tanda Daftar Gudang	3	3
Surat Izin Usaha Perdagangan (SIUP)	170	140
Tanda Daftar Perusahaan (TOP)	174	140
Izin Mendirikan Bangunan (IMB)	1 022	63
Izin Gangguan (HO)	-	-
Izin Trayek	-	-
Izin Apotek	2	-
Surat Izin Usaha Angkutan (SIUA)	1	3
Izin Usaha Jasa Konstruksi (IUJK)	21	10
Izin Toko Obat	13	13
Izin Gas Lpg Bersubsidi 3 Kg	16	12
Izin Persetujuan Prinsip	-	-
Izin Operasional SMP	-	4
Izin Reklame	9	8
Tanda Daftar Industri (TDI)	12	4
Izin Lingkungan	9	7
Izin Penyimpanan Limbah 83	6	1
Izin Pembuangan Air Limbah (IPAL)	3	1
Izin Klinik	3	4
Izin Operasional Pendidikan Anak Usia Dini (PAUD)	21	43
Izin Lokasi	1	-
Izin Usaha Perkebunan	-	-
Izin Usaha Perikanan	-	2
Izin Praktik Bidan	68	78

Lanjutan Tabel/*Continued Table 6.2.6*

Badan Hukum <i>Legal Entity</i>	Tahun/ <i>Year</i>	
	2019	2020
(1)	(2)	(3)
Izin Kerja Bidan	130	48
Izin Kerja Fisioterapis	4	4
Izin Promosi Kesehatan	-	-
Bukti Pencatatan Kapal Perikanan	155	134
Izin Toko Usaha Modern	-	-
Izin Praktik Tenaga Teknis Kefarmasian	28	26
Izin Ahli Kesehatan Masyarakat	6	-
Izin Lembaga Kursus dan Pelatihan	1	-
Izin Kerja Penyuluh Kesehatan	1	-
Izin Kursus	-	-
Izin Praktek Dokter	126	86
Izin Operasional Pendidikan Lembaga Kursus dan Pelatihan	-	-
Izin Operasional Lembaga Pelatihan Kerja	-	-
Izin Lembaga Pendidikan dan Pelatihan	-	-
Izin Praktik Perawat	15	18
Izin Kerja Perawat	63	9
Izin Pusat Kegiatan Belajar Masyarakat	-	-
Izin Praktek Apoteker	3	3
Sertifikat Penyuluhan Keamanan Pangan	4	3
Izin Peruntukan Penggunaan Tanah	1	15
Izin Kerja Radiografer	4	-
Izin Usaha Perkebunan	1	2
Izin Analis Kesehatan	11	7
Izin Operasional Taman Kanak- Kanak	2	6

Lanjutan Tabel/*Continued Table* 6.2.6

Badan Hukum <i>Legal Entity</i>	Tahun/ <i>Year</i>	
	2019	2020
(1)	(2)	(3)
Tanda Daftar Usaha Pariwisata	1	-
Izin Kerja Tenaga Sanitarian	4	1
Izin Kerja Analis Kesehatan	14	-
Tanda Daftar Usaha Budidaya	2	1
Izin Operasional Puskesmas	14	-
Izin Operasional Sekolah Dasar	2	4
Izin Kerja Refraksionis Optisien	1	2
Izin Kerja Perekam Medis	3	1
Tanda Daftar Usaha Pembudidayaan Ikan (TDUP I)	1	2
Izin Usaha Perternakan	-	4
Surat Izin Praktik Penata Anestesi	-	1
Izin Laik Hygiene	-	2
Izin Pembukaan Kantor Cabang	-	1
Surat Keterangan Penelitian	-	1
Jumlah/Total	2 151	918

Sumber/*Source*: Dinas Penanaman Modal dan Pelayanan Perizinan Terpadu Satu Pintu Kabupaten Tapanuli Tengah / *Integrated Licensing Affairs Office of Tapanuli Tengah Regency*

Tabel
Table 6.2.7**Jumlah Industri Kecil dan Menengah Menurut Kecamatan dan Kategori Industri di Kabupaten Tapanuli Tengah, 2020*****Establishment of Small and Medium Industry by Subdistrict and Category of Industry in Tapanuli Tengah Regency, 2020***

Kecamatan Subdistrict	Kategori Industri/Category of Industry		Jumlah Total
	Industri Formal Formal Industry	Industri Non Formal Non Formal Industry	
(1)	(2)	(3)	(4)
Pinangsori	3	4	7
Badiri	3	18	21
Sibabangun	-	-	-
Lumut	1	-	1
Sukabangun	-	-	-
Pandan	78	16	94
Tukka	4	6	10
Sarudik	3	1	4
Tapian Nauli	-	2	2
Sitahuis	1	-	1
Kolang	7	4	11
Sorkam	3	6	9
Sorkam Barat	-	-	-
Pasaribu Tobing	-	-	-
Barus	1	-	1
Sosor Gadong	-	-	-
Andam Dewi	1	1	2
Barus Utara	-	-	-
Manduamas	1	-	1
Sirandorung	10	7	17
Tapanuli Tengah	116	65	181

Sumber/Source: Dinas Perindustrian dan Perdagangan Kabupaten Tapanuli Tengah / Industry and Trade Office of Tapanuli Tengah Regency

Tabel
Table 6.2.8**Jumlah Industri Kecil Menurut Kecamatan di Kabupaten Tapanuli Tengah, 2020**
Establishment of Small Industry by Subdistrict in Tapanuli Tengah Regency, 2020

Kecamatan Subdistrict	Jumlah Total
(1)	(2)
Pinangsori	7
Badiri	21
Sibabangun	-
Lumut	1
Sukabangun	-
Pandan	94
Tukka	10
Sarudik	4
Tapian Nauli	2
Sitahuis	1
Kolang	11
Sorkam	9
Sorkam Barat	-
Pasaribu Tobing	-
Barus	1
Sosor Gadong	-
Andam Dewi	2
Barus Utara	-
Manduamas	1
Sirandorong	17
Tapanuli Tengah	181

Sumber/Source: Dinas Perindustrian dan Perdagangan Kabupaten Tapanuli Tengah / *Industry and Trade Office of Tapanuli Tengah Regency*

Tabel
Table 6.2.9**Jumlah Tenaga Kerja Pada Perusahaan/Usaha Industri
Pengolahan Menurut Skala Perusahaan dan Kecamatan di
Kabupaten Tapanuli Tengah, 2020**
*Employee at Manufacturing Industry by Category of
Industry and Subdistrict in Tapanuli Tengah Regency, 2020*

Kecamatan Subdistrict	Kategori Industri/Category of Industry		Jumlah Total
	Sedang Medium	Kecil Small	
(1)	(2)	(3)	(4)
Pinangsori	-	44	44
Badiri	-	37	37
Sibabangun	-	-	-
Lumut	-	1	1
Sukabangun	-	-	-
Pandan	-	276	276
Tukka	-	15	15
Sarudik	-	8	8
Tapian Nauli	-	7	7
Sitahuis	-	2	2
Kolang	-	21	21
Sorkam	-	13	13
Sorkam Barat	-	-	-
Pasaribu Tobing	-	-	-
Barus	-	3	3
Sosor Gadong	-	-	-
Andam Dewi	-	6	6
Barus Utara	-	-	-
Manduamas	-	1	1
Sirandorung	-	54	54
Tapanuli Tengah	-	488	488

Sumber/Source: Dinas Perindustrian dan Perdagangan Kabupaten Tapanuli Tengah / Industry and Trade Office of Tapanuli Tengah Regency

Tabel
Table 6.2.10**Jumlah Perusahaan/Usaha dan Tenaga Kerja Menurut Jenis Usaha dan Kecamatan di Kabupaten Tapanuli Tengah, 2020**
Number of Establishment and Employee by Industry and Subdistrict in Tapanuli Tengah Regency, 2020

Kecamatan Subdistrict	Pembuatan Batu Bata <i>Brick Making Industry</i>		Pembuatan Roti <i>Bread Making Industry</i>	
	Perusahaan/ Usaha <i>Establishment</i>	Tenaga Kerja Employee (orang/person)	Perusahaan/ Usaha <i>Establishment</i>	Tenaga Kerja Employee (orang/person)
(1)	(2)	(3)	(4)	(5)
Pinangsori	-	-	1	3
Badiri	-	-	-	-
Sibabangun	-	-	-	-
Lumut	-	-	-	-
Sukabangun	-	-	-	-
Pandan	-	-	-	-
Tukka	-	-	-	-
Sarudik	-	-	-	-
Tapian Nauli	-	-	-	-
Sitahuis	-	-	-	-
Kolang	-	-	-	-
Sorkam	-	-	1	1
Sorkam Barat	-	-	-	-
Pasaribu Tobing	-	-	-	-
Barus	-	-	-	-
Sosor Gadong	-	-	-	-
Andam Dewi	-	-	-	-
Barus Utara	-	-	-	-
Manduamas	-	-	-	-
Sirandorong	-	-	-	-
Tapanuli Tengah	-	-	2	4

Lanjutan Tabel/Continued Table 6.2.10

Kecamatan Subdistrict	Penggilingan Padi Flour Mill Industry		Tukang Jahit Tailor	
	Perusahaan/ Usaha Establishment	Tenaga Kerja Employee (orang/person)	Perusahaan/ Usaha Establishment	Tenaga Kerja Employee (orang/person)
(1)	(6)	(7)	(8)	(9)
Pinangsoni	-	-	4	14
Badiri	-	-	3	3
Sibabangun	-	-	-	-
Lumut	-	-	1	1
Sukabangun	-	-	-	-
Pandan	-	-	19	26
Tukka	-	-	4	4
Sarudik	-	-	1	1
Tapian Nauli	-	-	-	-
Sitahuis	-	-	-	-
Kolang	1	4	2	2
Sorkam	-	-	3	3
Sorkam Barat	-	-	-	-
Pasaribu Tobing	-	-	-	-
Barus	-	-	-	-
Sosor Gadong	-	-	-	-
Andam Dewi	-	-	2	4
Barus Utara	-	-	-	-
Manduamas	-	-	-	-
Sirandorong	-	-	-	-
Tapanuli Tengah	1	4	39	58

Lanjutan Tabel/*Continued Table* 6.2.10

Kecamatan <i>Subdistrict</i>	Tukang Mas <i>Goldsmith</i>		Usaha Foto Copy <i>Photocopy Business</i>	
	Perusahaan/ Usaha <i>Establishment</i>	Tenaga Kerja <i>Employee</i> (orang/person)	Perusahaan/ Usaha <i>Establishment</i>	Tenaga Kerja <i>Employee</i> (orang/person)
(1)	(10)	(11)	(12)	(13)
Pinangsori	-	-	-	-
Badiri	-	-	-	-
Sibabangun	-	-	-	-
Lumut	-	-	-	-
Sukabangun	-	-	-	-
Pandan	-	-	-	-
Tukka	-	-	-	-
Sarudik	-	-	-	-
Tapian Nauli	-	-	-	-
Sitahuis	-	-	-	-
Kolang	-	-	-	-
Sorkam	-	-	-	-
Sorkam Barat	-	-	-	-
Pasaribu Tobing	-	-	-	-
Barus	-	-	-	-
Sosor Gadong	-	-	-	-
Andam Dewi	-	-	-	-
Barus Utara	-	-	-	-
Manduamas	-	-	-	-
Sirandorong	-	-	-	-
Tapianuli Tengah	-	-	-	-

Lanjutan Tabel/Continued Table 6.2.10

Kecamatan Subdistrict	Pengupas Kopi Coffee Stripping Industry		Pandai Besi Blacksmith	
	Perusahaan/ Usaha Establishment	Tenaga Kerja Employee (orang/person)	Perusahaan/ Usaha Establishment	Tenaga Kerja Employee (orang/person)
(1)	(14)	(15)	(16)	(17)
Pinangsori	-	-	-	-
Badiri	-	-	-	-
Sibabangun	-	-	-	-
Lumut	-	-	-	-
Sukabangun	-	-	-	-
Pandan	-	-	-	-
Tukka	-	-	-	-
Sarudik	-	-	-	-
Tapian Nauli	-	-	-	-
Sitahuis	-	-	-	-
Kolang	-	-	5	9
Sorkam	-	-	-	-
Sorkam Barat	-	-	-	-
Pasaribu Tobing	-	-	-	-
Barus	-	-	-	-
Sosor Gadong	-	-	-	-
Andam Dewi	-	-	-	-
Barus Utara	-	-	-	-
Manduamas	-	-	-	-
Sirandorong	-	-	-	-
Tapanuli Tengah	-	-	5	9

Lanjutan Tabel/Continued Table 6.2.10

Kecamatan Subdistrict	Bengkel Sepeda Motor Motorcycle Shop		Bengkel Sepeda Bike Repair Shop	
	Perusahaan/ Usaha Establishment	Tenaga Kerja Employee (orang/person)	Perusahaan/ Usaha Establishment	Tenaga Kerja Employee (orang/person)
(1)	(18)	(19)	(20)	(21)
Pinangsori	-	-	-	-
Badiri	4	11	-	-
Sibabangun	-	-	-	-
Lumut	-	-	-	-
Sukabangun	-	-	-	-
Pandan	-	-	-	-
Tukka	-	-	-	-
Sarudik	-	-	-	-
Tapian Nauli	-	-	-	-
Sitahuis	-	-	-	-
Kolang	-	-	-	-
Sorkam	1	1	-	-
Sorkam Barat	-	-	-	-
Pasaribu Tobing	-	-	-	-
Barus	-	-	-	-
Sosor Gadong	-	-	-	-
Andam Dewi	-	-	-	-
Barus Utara	-	-	-	-
Manduamas	-	-	-	-
Sirandorong	-	-	-	-
Tapianuli Tengah	5	12	-	-

Lanjutan Tabel/Continued Table 6.2.10

Kecamatan Subdistrict	Pembuatan Tahu Tahu Making Industry		Tukang Gigi Dental Technician	
	Perusahaan/ Usaha Establishment	Tenaga Kerja Employee (orang/person)	Perusahaan/ Usaha Establishment	Tenaga Kerja Employee (orang/ person)
(1)	(22)	(23)	(24)	(25)
Pinangsori	5	21	-	-
Badiri	-	-	-	-
Sibabangun	-	-	-	-
Lumut	-	-	-	-
Sukabangun	-	-	-	-
Pandan	-	-	-	-
Tukka	1	4	-	-
Sarudik	-	-	-	-
Tapian Nauli	-	-	-	-
Sitahuis	-	-	-	-
Kolang	-	-	-	-
Sorkam	-	-	-	-
Sorkam Barat	-	-	-	-
Pasaribu Tobing	-	-	-	-
Barus	-	-	-	-
Sosor Gadong	-	-	-	-
Andam Dewi	-	-	-	-
Barus Utara	-	-	-	-
Manduamas	-	-	-	-
Sirandorong	15	47	-	-
Tapianuli Tengah	21	72	-	-

Lanjutan Tabel/*Continued Table* 6.2.10

Kecamatan Subdistrict	Kilang Papan Wood Processing		Jumlah Total	
	Perusahaan/ Usaha Establishment	Tenaga Kerja Employee (orang/ person)	Perusahaan/ Usaha Establishment	Tenaga Kerja Employee (orang/ person)
(1)	(26)	(27)	(28)	(29)
Pinangori	1	3	11	41
Badiri	-	-	7	14
Sibabangun	-	-	-	-
Lumut	-	-	1	1
Sukabangun	-	-	-	-
Pandan	-	-	19	26
Tukka	-	-	5	8
Sarudik	-	-	1	1
Tapian Nauli	-	-	-	-
Sitahuis	1	2	1	2
Kolang	-	-	8	15
Sorkam	-	-	5	5
Sorkam Barat	-	-	-	-
Pasaribu Tobing	-	-	-	-
Barus	1	3	1	3
Sosor Gadong	-	-	-	-
Andam Dewi	-	-	2	4
Barus Utara	-	-	-	-
Manduamas	-	-	-	-
Sirandorung	-	-	15	47
Tapanuli Tengah	3	8	76	167

Sumber/*Source*: Dinas Perindustrian dan Perdagangan Kabupaten Tapanuli Tengah / *Industry and Trade Office of Tapanuli Tengah Regency*

Tabel
Table 6.2.11

**Jumlah Perusahaan/Usaha Berdasarkan Badan Usaha
AMDAL,UKL/UPL, dan SPPL, 2020**
**Establishment of Company/Business Mandatory Amdal and
UKL/UPL Business Entity, 2020**

Badan Usaha Business Entity	Wajib Amdal Mandatory Amdal	UKL/UPL	SPPL
(1)	(2)	(3)	(4)
PLTU	1	-	-
Penampungan ash disposal bottom ash dan fly ash	1	-	-
PLTA	2	1	-
SPBU	-	5	-
TPI	1	-	-
Rumah Sakit	1	-	-
Klinik	-	1	-
Perumahan	-	-	10
KSU	-	-	6
Jalan	-	-	10
Pabrik kelapa sawit dan kebun kelapa sawit	2	-	-
Kebun kelapa sawit	-	5	10
Pabrik kelapa sawit dan kebun kelapa sawit	-	2	-
Pabrik es dan cold storage	-	5	-
Galian C	-	8	-
PDAM	-	1	1
Pabrik karet	-	1	-
Pabrik Tepung Ikan	-	4	-
APMS	-	-	2
Cook loins dan fish metal	-	4	-
Asphalt Mixing Plant dan Stone Crusher	-	6	-
Pengolahan kayu	-	1	-
Perhotelan	-	1	-

Lanjutan Tabel/*Continued Table* 6.2.12

Badan Usaha Business Entity	Wajib Amdal Mandatory Amdal	UKL/UPL	SPPL
(1)	(2)	(3)	(4)
Distributor BBM	-	1	-
PLTmH	-	2	-
Pelabuhan	-	2	-
Pengisian Air Minum	-	1	-
Batching plant	-	3	-
PLN	-	1	-
Pergudangan	-	2	-
SPBE	-	1	-

Sumber/*Source*: Dinas Lingkungan Hidup Kabupaten Tapanuli Tengah/*Environment Office of Tapanuli Tengah Regency*

BAB 07

Chapter

PARIWISATA

Tourism



Jumlah hotel dan akomodasi lainnya

23



445 kamar
579 tempat tidur



Tingkat penghunian kamar

5,04



Rata - rata lama menginap

1,09

Jumlah Pengunjung Pantai Indah Pandan

90 240

obyek wisata dengan pengunjung **terbanyak** di Tapanuli Tengah



PENJELASAN TEKNIS

1. Konsep dan definisi pariwisata mengikuti rekomendasi *United Nations World Tourism Organization* (UNWTO).
2. Wisatawan mancanegara (wisman) ialah setiap orang yang melakukan perjalanan ke suatu negara di luar negara tempat tinggalnya, kurang dari satu tahun, didorong oleh suatu tujuan utama (bisnis, berlibur, atau tujuan pribadi lainnya), selain untuk bekerja dengan penduduk negara yang dikunjungi. Definisi ini mencakup dua kategori tamu mancanegara, yaitu:
 - a. Wisatawan (turis) ialah setiap pengunjung seperti definisi di atas yang tinggal paling sedikit 24 jam, akan tetapi tidak lebih dari 12 bulan di tempat yang dikunjungi, dengan maksud antara lain:
 - Personal: berlibur, rekreasi, mengunjungi teman atau keluarga, belajar atau pelatihan, kesehatan, olah raga, keagamaan, belanja, transit, dan lain-lain.
 - Bisnis dan profesional: menghadiri pertemuan, konferensi atau kongres, pameran dagang, konser pertunjukan, dan lain-lain.
 - b. Pelancong ialah setiap pengunjung seperti definisi di atas yang tinggal kurang dari 24 jam di tempat yang dikunjungi

TECHNICAL NOTES

1. *The concept and definition of tourism refers to the recommendations of the United Nations World Tourism Organization (UNWTO).*
2. *An International Visitor is any person taking a trip to a main destination outside his/her usual environment, for less than a year, for any main purpose (business, leisure or other personal purpose) other than to be employed by a resident entity in the country visited. This definition covers 2 (two) categories of foreign visitors, namely:*
 - a. *Tourist is any visitor according to the definition above, staying at least 24 hours, but not more than 12 (twelve) months, in the place visited, with the intention of visiting, among others for the purposes of:*
 - *Personal: pleasure, recreation, visiting friends and relatives, study and training, health and medical care, sports, religion/pilgrimages, shopping, transit, etc.*
 - *Business and professional: attending meetings, conferences or congresses, trade fairs and exhibitions, concerts, shows, etc.*
 - b. *Excursionist is any visitor according to the definition above, staying less than 24 hours in the place visited (including cruise passengers, i.e. any visitor arriving in a country by ship or train, not staying in an accommodation*

(termasuk *cruise passengers*, yaitu setiap pengunjung yang tiba di suatu negara dengan kapal atau kereta api, di mana mereka tidak menginap di akomodasi yang tersedia di negara tersebut).

3. Rata-rata lama tinggal adalah rata-rata waktu tinggal wisatawan mancanegara di Indonesia untuk satu kali kunjungan.
4. Usaha penyediaan akomodasi adalah usaha yang menyediakan pelayanan penginapan yang dapat dilengkapi dengan pelayanan pariwisata lainnya. Usaha penyediaan akomodasi dapat berupa hotel, vila, pondok wisata, bumi perkemahan, persinggahan karavan, dan akomodasi lainnya yang digunakan untuk tujuan pariwisata.
5. Hotel adalah penyediaan akomodasi secara harian berupa kamar-kamar di dalam satu bangunan yang dapat dilengkapi dengan jasa pelayanan makan dan minum, kegiatan hiburan dan atau fasilitas lainnya. Hotel terdiri dari hotel berbintang dan hotel non-bintang.
6. Hotel bintang adalah usaha penyediaan jasa pelayanan penginapan, makan minum serta jasa lainnya bagi umum dengan menggunakan sebagian atau

available in the country).

3. *Average length of stay is the average stay duration of foreign visitor in Indonesia for one trip.*
4. *The business of providing accommodation is a business that provides specialty services that can be equipped with other tourism services. It includes hotel, villa, cottage, camping, caravan stop, and other accommodation that are used for tourism purposes.*
5. *Hotel is a daily supply of accommodation rooms within a building which can be equipped with eating and drinking services, entertainment activities and/or other facilities. Hotel consists of a classified hotel and a non-star hotel.*
6. *A classified hotel is the business of providing an accommodation, eating and drinking as well as other services for the public by using a building or a part of a building.*

seluruh bangunan. Usaha ini dikelola secara komersial serta memenuhi ketentuan persyaratan sebagai hotel bintang yang ditetapkan dalam surat keputusan instansi yang membinanya. Misalnya hotel bintang lima, hotel bintang empat, dan seterusnya.

It is managed commercially and meets specified requirements as a star hotel (including diamonds) set forth in the decree of fostering agency. For example, five star hotel, four star hotel, and so on.

7. Tingkat penghunian kamar hotel adalah persentase banyaknya malam kamar yang dihuni terhadap banyaknya malam kamar yang tersedia.
 8. Rata-rata lama tamu menginap adalah banyaknya malam tempat tidur yang terpakai (malam tamu) dengan banyaknya tamu yang menginap di hotel atau akomodasi lainnya.
7. *Room occupancy rate is the number of room-nights occupied divided by the number of room-nights available, multiplied by 100 percent.*
 8. *Average length of stay is the number of bed-nights used (guest night) divided by the number of guests coming to spend the night at the accommodation.*

Tabel
Table 7.1**Jumlah Rumah Makan/Restoran Menurut Kecamatan di
Kabupaten Tapanuli Tengah, 2017–2020**
**Number of Restaurants by Subdistrict in Tapanuli Tengah
Regency, 2017–2020**

Kecamatan Subdistrict	2017	2018	2019	2020
(1)	(2)	(3)	(4)	(5)
Pinangsori	-	-	-	1
Badiri	-	1	-	-
Sibabangun	-	-	-	-
Lumut	-	-	-	-
Sukabangun	-	-	-	-
Pandan	8	1	1	3
Tukka	-	-	-	1
Sarudik	-	-	-	-
Tapian Nauli	-	-	-	-
Sitahuis	-	-	-	-
Kolang	-	-	-	-
Sorkam	-	-	-	-
Sorkam Barat	-	-	1	-
Pasaribu Tobing	-	-	-	-
Barus	1	-	1	-
Sosor Gadong	-	-	-	-
Andam Dewi	-	-	-	-
Barus Utara	-	-	-	-
Manduamas	-	1	-	-
Sirandorong	-	-	-	-
Tapanuli Tengah	9	2	3	5

Sumber/Source: Dinas Penanaman Modal dan Pelayanan Perizinan Terpadu Satu Pintu Kabupaten Tapanuli Tengah/*Integrated Licensing Affairs Office of Tapanuli Tengah Regency*

Tabel
Table 7.2**Jumlah Hotel dan Akomodasi Lainnya, Kamar, dan Tempat Tidur Menurut Kecamatan di Kabupaten Tapanuli Tengah, 2020**
Number of Hotel/Other Accommodation, Room and Bed by Subdistrict in Tapanuli Tengah Regency, 2020

Kecamatan Subdistrict	Hotel dan Akomodasi lainnya (usaha) Hotel and other Accommodation (establishment)	Kamar Room	Tempat Tidur Bed
(1)	(2)	(3)	(4)
Pinangsori	-	-	-
Badiri	-	-	-
Sibabangun	-	-	-
Lumut	-	-	-
Sukabangun	-	-	-
Pandan	13	352	403
Tukka	-	-	-
Sarudik	-	-	-
Tapian Nauli	-	-	-
Sitahuis	-	-	-
Kolang	-	-	-
Sorkam	-	-	-
Sorkam Barat	-	-	-
Pasaribu Tobing	-	-	-
Barus	6	78	151
Sosor Gadong	-	-	-
Andam Dewi	-	-	-
Barus Utara	-	-	-
Manduamas	4	15	25
Sirandorung	-	-	-
Tapanuli Tengah	23	445	579

Sumber/Source: BPS, Survei Hotel Tahunan (VHTL)/BPS-Statistics Indonesia, Hotels Survey

Tabel
Table 7.3

Jumlah Hotel dan Akomodasi Lainnya Menurut Klasifikasi di Kabupaten Tapanuli Tengah, 2016–2020
Number of Hotel/Other Accomodations by Classification in Tapanuli Tengah Regency, 2016–2020

Kecamatan Subdistrict	2016	2017	2018	2019	2020
(1)	(2)	(3)	(4)	(5)	(6)
Hotel Berbintang Star Hotel	1	1	1	1	1
Bintang 1 <i>1st Star</i>	-	-	-	-	-
Bintang 2 <i>2nd Star</i>	-	-	-	-	-
Bintang 3 <i>3rd Star</i>	1	1	1	1	1
Bintang 4 <i>4th Star</i>	-	-	-	-	-
Bintang 5 <i>5th Star</i>	-	-	-	-	-
Hotel Non Berbintang Non Star Hotel	16	16	16	15	22
Non Bintang 1 <i>1st Non Star</i>	3	3	3	2	8
Non Bintang 2 <i>2nd Non Star</i>	10	10	10	10	11
Non Bintang 3 <i>3rd Non Star</i>	3	3	3	3	3
Non Bintang 4 <i>4th Non Star</i>	-	-	-	-	-
Bintang 5 <i>5th Star</i>	-	-	-	-	-
Jumlah/Total	17	17	17	16	23

Sumber/Source: BPS, Survei Hotel Tahunan (VHTL)/BPS-Statistics Indonesia, Hotels Survey

Tabel
Table 7.4

Tingkat Penghunian Kamar Hotel (TPK) dan Rata - Rata Lama Tamu Menginap Menurut Klasifikasi dan Bulan di Kabupaten Tapanuli Tengah, 2020
Rooms Occupancy Rate (OR) and Average Length of Stay by Classification in Tapanuli Tengah Regency, 2020

Kecamatan Subdistrict	Tingkat Penghunian Kamar Room Occupancy Rate		Rata-rata Lama Tamu Menginap Average Length of Stay	
	Berbintang Star	Non Bintang Non Star	Berbintang Star	Non Bintang Non Star
(1)	(2)	(3)	(4)	(5)
Januari/January	42,87	13,47	1,30	1,04
Februari/February	38,02	12,61	1,44	1,09
Maret/March	33,28	11,36	1,60	1,06
April/April	8,27	7,80	1,93	1,00
Mei/Mei	11,99	8,66	1,64	1,00
Juni/June	19,91	10,81	1,42	1,00
Juli/July	41,54	14,42	1,55	1,02
Agustus/August	44,99	15,53	1,37	1,00
September/September	28,22	14,57	1,32	1,00
Oktober/October	53,37	16,93	1,44	1,00
November/November	50,09	19,01	1,46	1,00
Desember/December	67,83	10,32	1,68	1,00
2020	36,06	12,96	1,22	1,02

Sumber/Source: BPS, Survei Hotel Bulanan (VHTS)/BPS-Statistics Indonesia, Hotels Survey

Tabel
Table 7.5**Tingkat Penghunian Kamar Hotel (TPK) dan Rata-rata Lama Tamu Menginap di Kabupaten Tapanuli Tengah, 2014 - 2020**
Rooms Occupancy Rate (OR) and Average Length of Stay in Tapanuli Tengah Regency, 2014 - 2020

Tahun Year	Tingkat Penghunian Kamar ¹ Room Occupancy Rate		Rata-rata Lama Tamu Menginap ¹ Average Length of Stay	
	(1)	(2)	(3)	(4)
2014		38,95		1,70
2015		30,96		1,12
2016		32,77		1,26
2017		49,37		2,15
2018		54,52		2,13
2019		35,15		1,59
2020		15,04		1,09

Catatan/Note: ¹Data Tingkat Penghunian Kamar Hotel dan Rata-rata lama tamu menginap tahun 2014 – 2017 tidak diklasifikasikan /Year 2014 – 2017 of Data room occupancy rate and Average length of stay are not classified

Sumber/Source: BPS, Survei Hotel Bulanan (VHTS)/BPS-Statistics Indonesia, Hotels Survey

Tabel
Table 7.6

Objek-Objek Wisata Menurut Kecamatan dan Jarak dari Pandan di Kabupaten Tapanuli Tengah, 2020
Tourism Objects by Subdistrict and Distance from Pandan, 2020

Objek Wisata Tourism Object	Kecamatan Subdistrict	Jarak dari Pandan Distance from Pandan (km)
(1)	(2)	(3)
Air Terjun Sipitu - pitu	Tukka	±8
Air Terjun Sihobuk	Sarudkik	±5
Air Terjun Alobar Bar	Tapian Nauli	±18,5
Air Terjun Golkar	Tapian Nauli	±25
Pantai Hollywood	Pandan	-
Pantai Pandan	Pandan	-
Pantai Indah Pandan	Pandan	-
Pantai Indah Kalangan	Pandan	±1
Pantai Muara Nauli	Sorkam	±45
Pantai Binasi	Sorkam Barat	±40
Pantai Indah Sibintang	Sosorgadong	±50
Pantai Kualo Barangbang	Sosorgadong	±60
Pantai Kade Tigo	Barus	±65
Pantai Kahona	Andam Dewi	±95
Pantai Sitiris - tiris	Andam Dewi	±95
Pulau Putri	Tapian Nauli	-
Pulau Mursala	Tapian Nauli	-
Pulau Kalimantan	Tapian Nauli	-
Makam Papan Tinggi	Barus Utara	±80
Makam Mahligai	Barus	±80
Tugu Titik Nol Islam Nusantara	Barus	±80
Aek Simartolu	Sitahuis	±18

Sumber/Source: Dinas Pariwisata dan Kebudayaan Kabupaten Tapanuli Tengah / Tourism And Culture Office of Tapanuli Tengah Regency

Tabel
Table 7.7**Jumlah Kunjungan Wisatawan Asing dan Nusantara di Lokasi Obyek Wisata di Kabupaten Tapanuli Tengah, 2020**
Number of Foreign and Domestic Tourist Visit to Tourism Object in Tapanuli Tengah Regency, 2020

Objek Wisata Tourism Object	Kecamatan Subdistrict	Wisatawan Asing Foreign Tourist	Wisatawan Nusantara Domestic Tourist
(1)	(2)	(3)	(4)
Pantai Indah Pandan	Pandan	-	±90 240
Pantai Indah Pandan Mangga li	Pandan	-	±9 000
Pantai Indah Kalangan	Pandan	-	±14 000
Pantai Hajoran / Muara Nibumg	Pandan	-	±8 000
Pantai Muara Nauli	Sorkam	-	±36 000
Pantai Sibintang	Sosorgadong	-	±8 400
Pantai Binasi	Sorkam Barat	-	±13 500
Pantai Sitiris - Tiris	Andam Dewi	-	±15 000
Pantai Barangbang	Sosorgadong	-	±7 500
Pantai Kahona	Andam Dewi	-	±16 500
Air Terjun Gorbus	Sosorgadong	-	±16 400
Air Terjun Sihobuk	Sarudik	-	±9 500
Air Terjun Sipitu - Pitu	Tukka	-	±600
Makam Mahligai	Barus	-	±9 000
Makam Papan Tinggi	Barus Utara	-	±12 000
Tapanuli Tengah		-	±265 640

Sumber/Source: Dinas Pariwisata dan Kebudayaan Kabupaten Tapanuli Tengah / Tourism And Culture Office of Tapanuli Tengah Regency

Tabel
Table 7.8**Jumlah Cagar Budaya Menurut Kecamatan di Kabupaten Tapanuli Tengah, 2020**
Number of Cultural Heritage by Subdistrict in Tapanuli Tengah Regency, 2020

Kecamatan Subdistrict	Jumlah Cagar Budaya Number of Cultural Heritage
(1)	(2)
Pinangsori	-
Badiri	-
Sibabangun	-
Lumut	-
Sukabangun	-
Pandan	-
Tukka	-
Sarudik	-
Tapian Nauli	-
Sitahuis	-
Kolang	-
Sorkam	-
Sorkam Barat	-
Pasaribu Tobing	-
Barus	1
Sosor Gadong	-
Andam Dewi	-
Barus Utara	1
Manduamas	-
Sirandorong	-
Tapanuli Tengah	2

Sumber/Source: Dinas Pariwisata dan Kebudayaan Kabupaten Tapanuli Tengah / Tourism And Culture Office of Tapanuli Tengah Regency

BAB 08
Chapter

TRANSPORTASI DAN KOMUNIKASI

Transportation and Communication

Arus Trasportasi di
Bandar Udara FL Tobing



Pesawat tiba

669

Pesawat berangkat

669



“Terdapat **81 790 kg** kargo yang **dimuat** dan **5 354 kg** kargo yang **dibongkar** selama tahun 2019”



Penumpang tiba

26 823 orang

Penumpang berangkat

26 403 orang



PENJELASAN TEKNIS**TECHNICAL NOTES**

- | | |
|---|--|
| <p>1. Data transportasi dan komunikasi meliputi:</p> <ol style="list-style-type: none"> a. Panjang jalan b. Angkutan darat c. Angkutan udara d. Pos dan telekomunikasi. | <p>1. <i>Data on transportations and communications cover:</i></p> <ol style="list-style-type: none"> a. <i>Length of road</i> b. <i>Land transportation</i> c. <i>Sea transportation</i> d. <i>Post and telecommunication.</i> |
| <p>2. Kendaraan bermotor adalah setiap kendaraan yang digerakkan oleh peralatan teknik yang ada pada kendaraan tersebut, biasanya digunakan untuk angkutan orang atau barang di atas jalan raya selain kendaraan yang berjalan di atas rel. Kendaraan bermotor yang dicatat adalah semua jenis kendaraan kecuali kendaraan bermotor TNI/Polri dan korps diplomatik.</p> | <p>2. <i>Motor vehicles are any kind of vehicles motorized by machine set up in those vehicles, they are usually used for transporting peoples or goods on roads except vehicles moving along a railway line. The data cover all kinds of motor vehicles except those belong to Indonesia Army Force Indonesian State Police and Diplomatic Corps.</i></p> |
| <p>3. Mobil penumpang adalah setiap kendaraan bermotor yang dilengkapi dengan tempat duduk untuk sebanyak-banyaknya delapan orang, tidak termasuk tempat duduk untuk pengemudi, baik dilengkapi atau tidak dilengkapi bagasi.</p> | <p>3. <i>Passenger cars are any motor vehicles with no more than eight seats, excluding seat for driver, it can be with or without hoot.</i></p> |
| <p>4. Mobil bus adalah setiap kendaraan bermotor yang dilengkapi dengan tempat duduk untuk lebih dari delapan orang, tidak termasuk tempat duduk untuk pengemudi, baik dilengkapi atau tidak dilengkapi bagasi.</p> | <p>4. <i>Buses are large passenger cars having seats for more than eight passengers, excluding seat for driver, it can be with or without hoot.</i></p> |
| <p>5. Mobil truk adalah setiap</p> | <p>5. <i>Trucks are any motor vehicles</i></p> |

kendaraan bermotor yang digunakan untuk angkutan barang, selain mobil penumpang, mobil bis dan kendaraan bermotor roda dua.

used to transport goods excluding passenger cars, buses, and motorcycles.

- | | |
|--|--|
| <p>6. Sepeda Motor adalah kendaraan bermotor beroda dua dengan atau tanpa rumah rumah, dengan atau tanpa kereta samping atau kendaraan bermotor beroda tiga tanpa rumah rumah.</p> | <p>6. <i>Motorcycles are any kind of two wheeled motor vehicles with or without homes and with or without a side rail or three-wheeled motor vehicles without homes.</i></p> |
| <p>7. Data panjang jalan bersumber dari Dinas Pekerjaan Umum dan Tata Ruang Kabupaten Tapanuli Tengah.</p> | <p>7. <i>Data on the length of the roads data were taken from Public Works Offices of Tapanuli Tengah Regency.</i></p> |
| <p>8. Kilometer penumpang adalah jumlah kilometer dari semua penumpang yang berangkat. Besaran ini merupakan penjumlahan jarak asal tujuan masing-masing penumpang.</p> | <p>8. <i>Passenger kilometer is total kilometers of all departing passenger. This measurement is the sum of distance between the place of origin and the place of destination taken by all passengers.</i></p> |
| <p>9. Rata-rata jarak perjalanan per penumpang adalah rata-rata yang ditempuh oleh setiap penumpang, atau jumlah kilometer penumpang dibagi dengan jumlah penumpang berangkat.</p> | <p>9. <i>Average length of journey per passenger is mean distance taken by each passenger or total of passenger-kilometer divided by the number of departing passengers.</i></p> |
| <p>10. Kilometer ton adalah jumlah kilometer semua ton yang diangkut. Besaran ini merupakan hasil penjumlahan jarak asal tujuan masing-masing barang per ton.</p> | <p>10. <i>Ton-kilometer is total kilometer of all cargoes carried. This is the sum of distance from area of origin to area of destination for each ton of cargoes.</i></p> |

11. Rata-rata jarak angkut barang adalah rata-rata jarak yang ditempuh oleh setiap ton barang atau jumlah kilometer ton dibagi dengan ton dimuat.
 12. Sertifikat Operator Pesawat Udara adalah tanda bukti terpenuhinya standar dan prosedur dalam pengoperasian pesawat udara oleh perusahaan angkutan udara niaga.
 13. Sertifikat Pengoperasian Pesawat Udara adalah tanda bukti terpenuhinya standar dan prosedur dalam pengoperasian pesawat udara untuk kegiatan angkutan udara bukan niaga.
 14. Sumber data transportasi berasal dari masing-masing instansi terkait, dikumpulkan oleh Badan Pusat Statistik Kabupaten Tapanuli Tengah setiap bulan dan tahun.
 15. Kantor Pos adalah tempat pemberi pelayanan komunikasi tertulis dan atau surat elektronik, layanan paket, layanan logistik, layanan transaksi keuangan, dan layanan keagenan pos untuk kepentingan umum. Rumah pos berfungsi sama seperti kantor pos dan kantor pos pembantu, bedanya rumah pos biasanya terletak di daerah terpencil.
11. *Average distance of cargoes loaded is mean distance of each ton of cargoes loaded or total ton-kilometer divided by total ton of cargoes loaded.*
 12. *Aircraft Operator Certificate (AOC) is clearance of compliance to the standards and procedures in aircraft operations by the commercial air transport companies.*
 13. *Operating Certificate (OC) is clearance of compliance to the standards and procedures in aircraft operations for non commercial air transport activities.*
 14. *Data on transportations are compiled by the BPS-Statistics of Tapanuli Tengah Regency (BPS), these data are obtained from relevant institutions every month and year.*
 15. *Post Office is a service provider facility of written communication and or electronic mail, parcel service, logistics services, financial transaction services, and postal services to the public. Postal house has the same function as the post office and subsidiary of post office, the difference is that postal house is usually located in remote areas.*

16. Telekomunikasi adalah setiap pemancaran, pengiriman dan atau penerimaan dari setiap informasi dalam bentuk tanda-tanda, isyarat, tulisan, gambar, suara, dan bunyi melalui sistem kawat, optik, radio, atau sistem elektromagnetik lainnya.
17. Jaringan telekomunikasi adalah rangkaian perangkat telekomunikasi dan kelengkapannya yang digunakan dalam bertelekomunikasi.
18. Internet adalah sebuah jaringan komputer publik di seluruh dunia. Internet menyediakan akses ke sejumlah layanan komunikasi termasuk *World Wide Web* dan membawa surel, berita, hiburan, dan *file data*.
19. Komputer mengacu pada komputer *desktop*, laptop (*portable*) atau *tablet* (atau komputer genggam yang serupa).
20. Desktop (*personal computer/PC*) adalah komputer yang biasanya tetap di satu tempat, biasanya pengguna ditempatkan di depannya, di belakang *keyboard*.
21. Laptop (*portable*) adalah komputer yang cukup kecil untuk dibawa dan biasanya memungkinkan tugas yang sama sebagai komputer *desktop*, tetapi juga mencakup
16. *Telecommunication includes every transmitting, delivering and or receiving from every information of marking, signal, article, picture, sound and voice through strand of wire system, optic, radio, or other electromagnetic system.*
17. *Telecommunication network is peripheral network of telecommunication and its equipment used in the means of telecommunication.*
18. *The internet is a worldwide public computer network. It provides access to a number of communication services including the World Wide Web and carries e-mail, news, entertainment, and data files.*
19. *A computer refers to a desktop computer, a laptop (portable) computer or a tablet (or similar handheld computer).*
20. *Desktop (personal computer/PC) is a computer that usually remains fixed in one place; normally the user is placed in front of it, behind the keyboard.*
21. *Laptop (portable) computer is a computer that is small enough to carry and usually enables the same tasks as a desktop computer; it includes notebooks and netbooks but does not include tablets and*

notebook dan *netbook* tetapi tidak termasuk *tablet* dan sejenis komputer genggam.

22. *Tablet* (atau sejenis komputer genggam) adalah komputer yang terintegrasi ke layar sentuh datar, yang dioperasikan dengan menyentuh layar daripada menggunakan *keyboard* fisik.

Dalam hal ini tidak termasuk peralatan dengan beberapa kemampuan komputasi, seperti set TV pintar, dan perangkat dengan telepon sebagai fungsi utama mereka, seperti *smartphone*.

similar handheld computers.

22. *Tablet (or similar handheld computer) is a computer that is integrated into a flat touch screen, operated by touching the screen rather than (or as well as) using a physical keyboard.*

It does not include equipment with some embedded computing abilities, such as smart TV sets, and devices with telephony as their primary function, such as smartphones.

<https://tapanulitengahkab.bps.go.id>

8.1 TRANSPORTASI TRANSPORTATION

Tabel
Table 8.1.1 **Panjang Jalan Menurut Tingkat Kewenangan Pemerintahan di Kabupaten Tapanuli Tengah (km), 2017–2020**
Length of Road by Status in Tapanuli Tengah Regency (km), 2017-2020

Status Jalan <i>Road Status</i>	Tahun/Year			
	2017	2018	2019	2020
(1)	(2)	(3)	(4)	(5)
Jalan Negara <i>Country Road</i>	181,89	181,89	181,89	181,89
Jalan Provinsi <i>Province Road</i>	47,45	56,50	56,50	56,50
Jalan Kabupaten <i>Regency Road</i>	722,57	722,57	722,57	722,57
Jumlah/Total	951,91	960,96	960,96	960,96

Sumber/Source: Dinas Pekerjaan Umum dan Penataan Ruang Kabupaten Tapanuli Tengah/*Public Works Service and Spatial Planning of Tapanuli Tengah Regency*

Tabel
Table 8.1.2

Panjang Jalan Menurut Jenis Permukaan Jalan dan Kelas Jalan Aspal di Kabupaten Tapanuli Tengah (km), 2017–2020

Length of Road by Type of Surface and Asphalted Class in Tapanuli Tengah Regency (km), 2017-2020

Keadaan Jalan <i>Road Conditions</i>	Panjang Jalan <i>Length of Road</i>			
	2017	2018	2019	2020
(1)	(2)	(3)	(4)	(5)
Jenis Permukaan Surface made of				
Aspal <i>Asphalted</i>	935,79	499,45	499,45	521,05
Kerikil <i>Gravel</i>	13,84	84,12	84,12	62,52
Tanah <i>Earth</i>	73,70	139,00	139,00	139,00
Tidak diperinci <i>Other</i>	-	-	-	-
Kelas Jalan Aspal Asphalted Class				
Kelas I <i>1st Class</i>	-	-	-	-
Kelas II <i>2nd Class</i>	-	-	-	-
Kelas III <i>3rd Class</i>	-	-	-	-
Kelas III A <i>3rd Class A</i>	181,89	181,89	181,89	181,89
Kelas III B <i>3rd Class B</i>	47,45	56,50	56,50	56,50
Kelas III C <i>3rd Class C</i>	722,57	722,57	722,57	722,57
Kelas tidak dirinci <i>Unspecified Class</i>	55,50	55,50	55,50	55,50

Sumber/Source: Dinas Pekerjaan Umum dan Penataan Ruang Kabupaten Tapanuli Tengah/*Public Works Service and Spatial Planning of Tapanuli Tengah Regency*

Tabel
Table 8.1.3**Panjang Jalan Kabupaten Menurut Kondisi Jalan di Kabupaten Tapanuli Tengah (km), 2017-2020**
Length of Regency Road by Conditions in Tapanuli Tengah Regency (km), 2017-2020

Keadaan Jalan <i>Road Conditions</i>	Panjang Jalan <i>Length of Road</i>			
	2017	2018	2019	2020
(1)	(2)	(3)	(4)	(5)
Baik <i>Good</i>	205,13	281,17	301,88	363,37
Sedang <i>Moderate</i>	27,18	53,14	51,43	51,43
Rusak <i>Damaged</i>	328,68	247,80	244,30	182,91
Rusak Berat <i>Badly Damaged</i>	161,57	140,46	124,96	124,96
Tidak diperinci <i>Other</i>	-	-	-	-

Sumber/Source: Dinas Pekerjaan Umum dan Penataan Ruang Kabupaten Tapanuli Tengah/*Public Works Service and Spatial Planning of Tapanuli Tengah Regency*

Tabel
Table 8.1.4

Jumlah dan Panjang Jembatan Menurut Kecamatan di Kabupaten Tapanuli Tengah, 2020
Number and Length of Bridges by Subdistrict in Tapanuli Tengah Regency, 2020

Kecamatan Subdistrict	Jumlah Total	Panjang Length (m)
(1)	(2)	(3)
Pinangsori	7	89,00
Badiri	15	166,10
Sibabangun	20	231,80
Lumut	7	49,50
Sukabangun	4	23,50
Pandan	8	106,30
Tukka	24	241,65
Sarudik	5	45,25
Tapian Nauli	21	288,00
Sitahuis	2	17,50
Kolang	29	215,35
Sorkam	23	174,50
Sorkam Barat	5	29,00
Pasaribu Tobing	32	441,86
Barus	3	109,20
Sosor Gadong	13	93,20
Andam Dewi	13	356,20
Barus Utara	2	31,00
Manduamas	5	33,10
Sirandorung	11	159,80
Tapanuli Tengah	249	2 901,81

Sumber/Source: Dinas Perhubungan Kabupaten Tapanuli Tengah/Transportation Office of Tapanuli Tengah Regency

Tabel
Table 8.1.5**Jumlah Perusahaan dan Armada Angkutan Umum yang Memiliki Izin Trayek Menurut Jenis Angkutan Umum di Kabupaten Tapanuli Tengah, 2020**
Number of Company and The Fleet of Public Transportation Owning Route Permits by Type in Tapanuli Tengah Regency, 2020

Jenis Angkutan Umum Type of Public Transportation	Jumlah Perusahaan Number of Company	Jumlah Armada Number of fleet (unit/unit)
(1)	(2)	(3)
Bus Angkutan Umum Antar Kabupaten/Kota Antar Provinsi (AKAP) <i>Public Transport Bus Routes Inter-District/City and Inter-Province</i>	-	-
Bus Angkutan Umum Antar Kabupaten/Kota Dalam Provinsi (AKDP) <i>Public Transport Bus Routes Inter-District/City in Province</i>	-	-
Bus Angkutan Umum Antar Pedesaan Dalam Kabupaten <i>Public Transport Bus Shuttle Service in The Rural Districts</i>	8	571
Becak Bermotor <i>Motor Tricycle</i>	615	615

Sumber/Source: Dinas Perhubungan Kabupaten Tapanuli Tengah/Transportation Office of Tapanuli Tengah Regency

Tabel
Table 8.1.6

Daftar Nama Perusahaan Angkutan Umum dan Jumlah Armada di Kabupaten Tapanuli Tengah, 2020
Company Name and Total Public Transportation Fleet in Tapanuli Tengah Regency, 2020

Nama Perusahaan Company Name	Jumlah Armada Number of fleet (unit/unit)
(1)	(2)
CV. Sibuluan Indah	-
CV. Tarida	-
Kopeteksi	80
CV. Sinar Surya Baru	6
PT. Brata Jaya Nauli	175
CV. Manja	1
PT. Sabrina Sejahtera	64
PO. Bamuhas	245
Jumlah/Total	571

Sumber/Source: Dinas Perhubungan Kabupaten Tapanuli Tengah/Transportation Office of Tapanuli Tengah Regency

Tabel
Table 8.1.7**Daftar Nama Perusahaan Angkutan Barang dan Jumlah Armada di Kabupaten Tapanuli Tengah, 2020**
Shipping Company Name and Number of Fleet in Tapanuli Tengah Regency, 2020

Nama Perusahaan Company Name	Jumlah Armada Number of fleet (unit/unit)	Daya Angkut Capacity (kg)
(1)	(2)	(3)
CV. Sibuluan Indah	15	2 750 - 7 500
CV. Mustain bugis	20	7 500
CV. Debora Karya	52	2 750 - 4 500
PO. Sinar Tapanuli	37	3 500 - 4 500
CV. Berdikari Abadi Sentosa	30	21 000
PT. Tanjaya Karya Berkat	10	21 000
PT. Fazria Angkutan Pratama	5	3 500 - 4 500

Sumber/Source: Dinas Perhubungan Kabupaten Tapanuli Tengah/Transportation Office of Tapanuli Tengah Regency

Tabel
Table 8.1.8

Jumlah Kendaraan Bermotor yang Terdaftar/Membayar Pajak Menurut Bulan dan Jenis Kendaraan di Kabupaten Tapanuli Tengah (unit), 2020
Number of Motor Vehicles Registered/ Paying Taxes by Month and Type of Vehicle in Tapanuli Tengah Regency (unit), 2020

Bulan Month	Sedan	Minibus	Bus	Jeep
(1)	(2)	(3)	(4)	(5)
Januari/January	5	231	-	12
Februari/February	3	250	3	21
Maret/March	1	226	1	11
April/April	2	179	-	8
Mei/Mei	6	230	3	10
Juni/June	4	204	3	13
Juli/July	3	274	1	21
Agustus/August	6	249	1	18
September/September	7	296	7	23
Oktober/October	6	295	1	12
November/November	3	357	5	21
Desember/December	6	386	4	24

Lanjutan Tabel/*Continued Table 8.1.8*

Bulan Month	Truck/Pick Up	Betor R3	Sepeda Motor R2	Alat-Alat Berat
(1)	(2)	(3)	(4)	(5)
Januari/January	105	15	1 992	-
Februari/February	95	3	1 743	-
Maret/March	109	5	1 580	-
April/April	59	1	985	-
Mei/Mei	70	3	1 152	-
Juni/June	84	1	1 402	-
Juli/July	117	-	1 636	-
Agustus/August	85	1	1 626	-
September/September	104	-	1 842	3
Oktober/October	88	1	1 813	-
November/November	128	2	2 061	-
Desember/December	113	4	1 951	3

Sumber/Source: UPPD Badan Pengelola Pajak dan Retribusi Daerah Provinsi Sumatera Utara Pandan/ *Regional Tax and Retribution Management Agency UPPD of Sumatera Utara Province in Pandan*

Tabel
Table 8.1.9**Banyaknya Surat Izin Mengemudi (SIM) yang Diterbitkan Menurut Jenisnya di Polres Tapanuli Tengah, 2020**
Number of Driving Licenses Issued by District Police Office of Tapanuli Tengah by Type of Vehicle, 2020

Bulan Month	Jenis dan Golongan SIM/License Type						Jumlah Total
	A	C	C I	C II	D	D I	
(1)	(2)	(3)	(4)	(5)	(6)	(7)	(8)
Januari/January	213	448	-	-	-	-	661
Februari/February	134	235	-	-	-	-	369
Maret/March	141	236	-	-	-	-	377
April/April	67	102	-	-	-	-	169
Mei/Mei	63	62	-	-	-	-	125
Juni/June	142	204	-	-	-	-	346
Juli/July	142	175	-	-	-	-	317
Agustus/August	176	234	-	-	-	-	410
September/September	171	214	-	-	-	-	385
Oktober/October	146	160	-	-	-	-	306
November/November	165	236	-	-	-	-	401
Desember/December	171	195	-	-	-	-	366
2020	1 731	2 501	-	-	-	-	4 232

Lanjutan Tabel/*Continued Table* 8.1.9

Bulan <i>Month</i>	Jenis dan Golongan SIM/ <i>License Type</i> Perpanjangan/ <i>Extension</i>					
	A	A Umum	C	C I	C II	D
(1)	(2)	(3)	(4)	(5)	(6)	(7)
Januari/ <i>January</i>	47	-	116	-	-	-
Februari/ <i>February</i>	58	-	109	-	-	-
Maret/ <i>March</i>	47	2	131	-	-	-
April/ <i>April</i>	63	1	88	-	-	-
Mei/ <i>Mei</i>	56	1	92	-	-	-
Juni/ <i>June</i>	88	1	170	-	-	-
Juli/ <i>July</i>	69	1	153	-	-	-
Agustus/ <i>August</i>	89	3	146	-	-	-
September/ <i>September</i>	59	2	137	-	-	-
Oktober/ <i>October</i>	51	4	106	-	-	-
November/ <i>November</i>	46	1	119	-	-	-
Desember/ <i>December</i>	64	2	114	-	-	-
2020	737	18	1 481	-	-	-

Lanjutan Tabel/Continued Table 8.1.9

Bulan Month	Jenis dan Golongan SIM/License Type					Jumlah Total
	Perpanjangan/Extension					
	D I	B I	B I Umum	B II	B II Umum	
(1)	(2)	(3)	(4)	(5)	(6)	(8)
Januari/January	-	-	31	-	6	200
Februari/February	-	-	33	-	14	214
Maret/March	-	-	26	-	6	212
April/April	-	2	17	-	8	179
Mei/Mei	-	-	10	-	5	164
Juni/June	-	1	34	-	15	309
Juli/July	-	2	28	-	9	262
Agustus/August	-	1	29	-	14	282
September/September	-	2	26	-	11	237
Oktober/October	-	3	25	-	14	203
November/November	-	3	24	-	10	203
Desember/December	-	3	21	-	14	218
2020	-	17	304	-	126	2 683



Lanjutan Tabel/*Continued Table* 8.1.9

Bulan <i>Month</i>	Jenis dan Golongan SIM/ <i>License Type</i>					Jumlah <i>Total</i>
	Perpanjangan/ <i>Extension</i>					
A Umum	B I	B I Umum	B II	B II Umum		
(1)	(2)	(3)	(4)	(5)	(6)	(8)
Januari/ <i>January</i>	4	24	6	-	7	41
Februari/ <i>February</i>	1	18	1	1	7	28
Maret/ <i>March</i>	6	17	5	-	2	30
April/ <i>April</i>	-	5	4	-	1	10
Mei/ <i>Mei</i>	2	7	7	-	1	17
Juni/ <i>June</i>	1	16	8	-	2	27
Juli/ <i>July</i>	2	9	14	1	5	31
Agustus/ <i>August</i>	1	12	8	-	8	29
September/ <i>September</i>	2	12	14	-	9	37
Oktober/ <i>October</i>	3	15	7	-	1	26
November/ <i>November</i>	2	14	12	1	4	33
Desember/ <i>December</i>	1	8	9	-	7	25
2020	25	157	95	3	54	334

Sumber/*Source*: Kantor Kepolisian Resor Tapanuli Tengah/*District Police Office of Tapanuli Tengah*

Tabel
Table 8.1.10

Banyaknya Surat Izin Mengemudi (SIM) yang Diterbitkan Menurut Jenis Kelamin Pemohon di Polres Kabupaten Tapanuli Tengah, 2020
Number of Driving Licenses Issued by District Police Office of Tapanuli Tengah by Applicant's Sex, 2020

Bulan Month	Jenis Kelamin/Sex		Jumlah Total
	Laki-Laki Male	Perempuan Female	
(1)	(2)	(3)	(4)
Januari/January	597	305	902
Februari/February	405	206	611
Maret/March	422	197	619
April/April	207	358	565
Mei/Mei	199	107	306
Juni/June	402	280	682
Juli/July	387	223	610
Agustus/August	412	309	721
September/September	425	234	659
Oktober/October	338	197	535
November/November	520	117	637
Desember/December	411	198	609
2020	4 725	2 731	7 456

Sumber/Source: Kantor Kepolisian Resor Tapanuli Tengah/District Police Office of Tapanuli Tengah

Tabel
Table 8.1.11**Banyaknya Kecelakaan Lalu Lintas dan Korban yang
Tercatat di Polres Tapanuli Tengah, 2020**
**Number of Traffic Accident and Victim Recorded in District
Police Office of Tapanuli Tengah, 2020**

Bulan Month	Kecelakaan Accident	Korban/Victim			Kerugian Cost (rupiah)
		Meninggal Died	Luka Berat Major Injury	Luka Ringan Minor Injury	
(1)	(2)	(3)	(4)	(5)	(6)
Januari/January	10	7	1	16	20 950 000
Februari/February	12	6	3	10	8 900 000
Maret/March	15	8	2	17	20 300 000
April/April	5	2	3	2	5 000 000
Mei/Mei	7	-	1	8	5 300 000
Juni/June	15	5	6	20	11 500 000
Juli/July	9	3	3	4	7 800 000
Agustus/August	14	2	7	17	23 800 000
September/September	13	5	4	13	15 100 000
Oktober/October	8	4	2	4	3 600 000
November/November	7	1	2	8	6 100 000
Desember/December	7	2	4	4	4 000 000
2020	122	45	38	123	132 350 000

Sumber/Source: Kantor Kepolisian Resor Tapanuli Tengah/District Police Office of Tapanuli Tengah

8.2 KOMUNIKASI COMMUNICATION

Tabel 8.2.1 **Jumlah Kantor Pos Pembantu Menurut Kecamatan di Kabupaten Tapanuli Tengah, 2017 – 2020**
Table 8.2.1 **Number of Post Offices Subsidiaries by Subdistrict in Tapanuli Tengah Regency, 2017 - 2020**

Kecamatan Subdistrict	2017	2018	2019	2020
(1)	(2)	(3)	(4)	(5)
Pinangsori	1	1	1	1
Badiri	-	-	-	-
Sibabangun	-	-	-	-
Lumut	-	-	-	-
Sukabangun	-	-	-	-
Pandan	1	1	1	1
Tukka	-	-	-	-
Sarudik	-	-	-	-
Tapian Nauli	-	-	-	-
Sitahuis	1	1	1	1
Kolang	1	1	1	1
Sorkam	1	1	1	1
Sorkam Barat	-	-	-	-
Pasaribu Tobing	-	-	-	-
Barus	1	1	1	1
Sosor Gadong	-	-	-	-
Andam Dewi	-	-	-	-
Barus Utara	-	-	-	-
Manduamas	1	1	1	1
Sirandorong	-	-	-	-
Tapanuli Tengah	7	7	7	7

Sumber/Source: PT. Pos Indonesia (Persero) Cabang Sibolga/PT. Pos Indonesia (Persero) - Sibolga Branch

Tabel
Table 8.2.2**Jumlah Surat Pos yang Dikirim Menurut Bulan dan Jenis Surat Pos di Kabupaten Tapanuli Tengah, 2020**
Number of Postal Mail Sent by Month and Kind of Postal Mail in Tapanuli Tengah Regency, 2020

Bulan Month	Jenis Surat Pos/Kind of Postal Mail				Jumlah Total
	Pos Ekspres Express Postal Mail	Surat Biasa Regular Postal Mail	Kilat Khusus Special Delivery Postal Mail	Paket Kilat Khusus Special Delivery Postal Mail Package	
(1)	(2)	(3)	(4)	(5)	(6)
Januari/January	99	43	139	27	308
Februari/February	94	51	627	20	792
Maret/March	110	67	563	20	760
April/April	63	77	576	11	727
Mei/Mei	15	78	599	34	726
Juni/June	20	112	679	23	834
Juli/July	21	111	720	17	869
Agustus/August	12	81	687	18	798
September/September	15	88	696	17	816
Oktober/October	16	65	618	16	715
November/November	6	78	684	12	780
Desember/December	3	67	610	14	694
2020	474	918	7 198	229	8 819

Sumber/Source: PT. Pos Indonesia (Persero) Cabang Sibolga/PT. Pos Indonesia (Persero) - Sibolga Branch

Tabel
Table 8.2.3

Frekuensi dan Nilai Uang Wesel Pos yang Diterima dan Dibayar Menurut Bulan di Kabupaten Tapanuli Tengah, 2020

Frequency and Amount of Postal Money Orders Sent and Paid by Month in Tapanuli Tengah Regency, 2020

Bulan Month	Penerimaan/Received		Pembayaran/Paid Out	
	Frekuensi Frequency	Nilai Amount (ribu rupiah/ thousand rupiah)	Frekuensi Frequency	Nilai Amount (ribu rupiah/ thousand rupiah)
(1)	(2)	(3)	(4)	(5)
Januari/January	222	1 187 068	126	210 993
Februari/February	295	1 050 836	217	228 964
Maret/March	306	1 212 575	237	290 313
April/April	287	1 573 889	180	194 702
Mei/Mei	255	1 553 779	244	343 058
Juni/June	117	363 688	160	189 805
Juli/July	122	185 346	194	244 888
Agustus/August	123	300 084	158	188 848
September/September	166	341 798	185	273 916
Oktober/October	112	353 091	180	304 504
November/November	158	465 536	183	271 508
Desember/December	119	127 387	203	308 272
2020	2 282	8 715 076	2 267	3 049 770

Sumber/Source: PT. Pos Indonesia (Persero) Cabang Sibolga/PT. Pos Indonesia (Persero) - Sibolga Branch

Tabel
Table 8.2.4**Arus Pesawat, Penumpang, Bagasi, Barang, dan Pos Paket
Dalam Negeri Melalui Bandar Udara FL Tobing 2005 - 2020**
*The Flow of Planes, Passengers, Luggages, Goods and
Domestic Post Packages Through FL Tobing Airport, 2005 -
2020*

Tahun Year	Pesawat/Plane		Penumpang(orang)/Pasenger (Person)		
	Tiba Arrival	Berangkat Departure	Tiba Arrival	Berangkat Departure	Transit Transit
(1)	(2)	(3)	(4)	(5)	(6)
2005	270	270	5 400	5 426	46
2006	208	208	3 462	3 418	-
2007	263	263	5 057	4 932	-
2008	250	250	5 433	4 478	-
2009	313	313	3 541	3 673	392
2010	525	525	8 327	8 202	677
2011	704	704	19 542	16 400	113
2012	744	744	26 329	23 279	6
2013	908	908	31 276	27 904	-
2014	1 220	1 220	47 262	46 697	2 980
2015	1 247	1 247	61 236	62 996	5 971
2016	1 562	1 562	78 169	78 661	3 714
2017	1 578	1 578	79 340	83 850	1 340
2018	1 576	1 576	80 591	83 912	-
2019	1 064	1 064	61 328	64 609	214
2020	669	669	26 823	26 403	88

Lanjutan Tabel/*Continued Table 8.2.5*

Tahun Year	Bagasi (Kg)/ <i>Baggage(Kg)</i>		Kargo(kg)/ <i>Cargo (Kg)</i>		Pos Paket(kg)/ <i>Mail (Kg)</i>	
	Bongkar/ <i>Unloaded</i>	Muat/ <i>Loaded</i>	Bongkar/ <i>Unloaded</i>	Muat/ <i>Loaded</i>	Bongkar/ <i>Unloaded</i>	Muat/ <i>Loaded</i>
(1)	(7)	(8)	(9)	(10)	(11)	(12)
2005	30 295	33 996	10 488	13 549	8 969	7 198
2006	17 704	20 141	3 039	1 047	1 127	1 087
2007	37 808	36 639	-	-	-	-
2008	45 449	38 685	-	139	-	-
2009	24 404	28 552	-	2 376	-	12
2010	57 083	65 397	-	902	29	-
2011	136 031	140 108	16	1 645	-	27
2012	182 381	189 342	608	1 007	-	-
2013	203 110	190 860	-	-	-	-
2014	303 346	299 643	-	70 193	-	-
2015	439 779	444 188	8 248	83 041	-	-
2016	540 283	543 351	10 533	90 500	-	-
2017	558 962	546 978	28 402	196 997	-	-
2018	543 092	550 755	80 745	222 060	-	-
2019	333 587	351 381	66 639	146 057	-	-
2020	149 480	149 615	5 354	81 790	-	-

Sumber/*Source*: Unit Penyelenggara Bandar Udara Dr. Ferdinand Lumbantobing/*Dr. Ferdinand Lumbantobing Airport Operation Unit*

Tabel
Table 8.2.5**Jumlah Kantor Instansi Pemerintah Daerah Kabupaten Tapanuli Tengah yang Menggunakan Jaringan Internet (titik) di Kabupaten Tapanuli Tengah, 2019**
Number of Regional Government Offices of Tapanuli Tengah Regency that Using Internet Network in Tapanuli Tengah Regency, 2019

Jenis Instansi <i>Type of institution</i>	Jumlah <i>Total</i>
(1)	(2)
Satuan Kerja Pemerintah Daerah <i>Local Government Working Units</i>	32
Kantor Camat <i>Sub District Office</i>	17
Kantor Desa/Kelurahan <i>Village/Rural Village Office</i>	166
Sekolah <i>Schools</i>	109
Puskesmas <i>Public Health Center</i>	21
Jumlah/Total	345

Sumber/Source: Dinas Komunikasi dan Informatika Kabupaten Tapanuli Tengah / *Communication and Informatics Service of Tapanuli Tengah Regency*

Tabel
Table 8.2.6

Jumlah Stasiun Radio Menurut Kepemilikan dan Frekuensinya di Kabupaten Tapanuli Tengah, 2019
Number of Radio Stations According to the Ownership and Frequency in Tapanuli Tengah Regency, 2019

Status Kepemilikan The Ownership Status	Jumlah Total	Frekuensi Frequency
(1)	(2)	(3)
Pemerintah Daerah Kabupaten Tapanuli Tengah <i>Local Government of Tapanuli Tengah Regency</i>	-	-
Badan Usaha Milik Daerah (BUMD) <i>Badan Usaha Milik Negara (BUMN)</i>	-	-
Swasta <i>Private</i>	1	88.1 MHz
Jumlah/Total	1	

Sumber/Source: Dinas Komunikasi dan Informatika Kabupaten Tapanuli Tengah / *Communication and Informatics Service of Tapanuli Tengah Regency*

Tabel
Table 8.2.7

Persentase Penduduk Berumur 5 Tahun Ke Atas yang Menggunakan/Memiliki Telepon Seluler dan Menggunakan Komputer Dalam 3 Bulan Terakhir Menurut Jenis Kelamin, 2019 dan 2020
Percentage of Population Aged 5 Years and Over Who Use/ Have Cellular Phone and Use Computer During The Last 3 Months by Sex in Tapanuli Tengah Regency, 2019 and 2020

Jenis Kegiatan <i>Type of Activity</i>	2019			2020		
	Laki-laki <i>Male</i>	Perempuan <i>Female</i>	Jumlah <i>Total</i>	Laki-laki <i>Male</i>	Perempuan <i>Female</i>	Jumlah <i>Total</i>
(1)	(2)	(3)	(4)	(5)	(6)	(7)
Menggunakan Telepon Seluler <i>Use Cellular Phone (Handphone)</i>	77,82	73,40	75,61	78,05	74,12	76,09
Memiliki Telepon Seluler <i>Have Cellular Phone (Handphone)</i>	51,73	42,03	46,88	51,93	43,94	47,94
Menggunakan Komputer <i>Use Computer (PC/Desktop, Laptop/Notebook, Tablet)</i>	9,83	10,67	10,25	9,71	8,27	8,99

Sumber/Source: BPS, Survei Sosial Ekonomi Nasional (Susenas)/BPS-Statistics Indonesia, National Socioeconomic Survey

BAB 09
Chapter

KOPERASI DAN PERBANKAN

Cooperative and Banking



Per Desember 2020

Terdapat **209 040 rekening tabungan** pada bank umum dengan posisi tabungan **Rp 1 844 195 571 000**

Terdapat **1 810 rekening pinjaman UMKM** dengan posisi pinjaman **Rp 230 641 468 158**

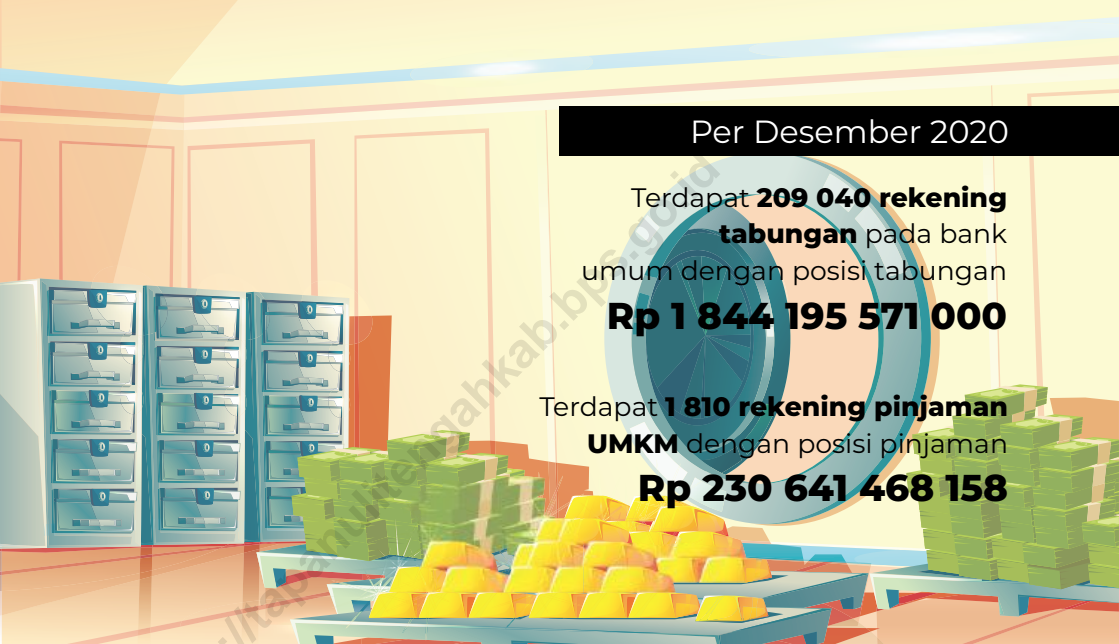

Pada tahun 2020

Terdapat **379 koperasi** di Kabupaten Tapanuli Tengah Namun hanya **99 yang masih aktif**

Sebanyak **21** koperasi aktif merupakan **koperasi serba usaha**



PENJELASAN TEKNIS**TECHNICAL NOTES**

- | | |
|---|--|
| <p>1. Data Perkoperasian bersumber dari Dinas Koperasi Usaha Kecil dan Menengah Kabupaten Tapanuli Tengah.</p> | <p>1. <i>Data for cooperatives are generated from Office of Cooperatives for Small and Medium Enterprises of Tapanuli Tengah Regency.</i></p> |
| <p>2. Koperasi adalah badan usaha yang beranggotakan orang seorang atau badan hukum koperasi dengan melandaskan kegiatannya berdasarkan prinsip koperasi sekaligus sebagai gerakan ekonomi rakyat yang berdasar atas asas kekeluargaan.</p> | <p>2. <i>Cooperative is an establishment that its member are people or establishments with legal status of cooperative and its activities based on people economic movement.</i></p> |
| <p>3. Sisa hasil usaha koperasi merupakan pendapatan koperasi yang diperoleh dalam satu tahun buku dikurangi dengan biaya, penyusutan, dan kewajiban lainnya termasuk pajak dalam tahun buku yang bersangkutan.</p> | <p>3. <i>Net profit of cooperative is gross income in one year minus expenses, depreciation, and other liabilities including taxes in current year.</i></p> |
| <p>4. Data statistik perbankan bersumber dari Otoritas Jasa Keuangan.</p> | <p>4. <i>Banking statistics are obtained from the Financial Services Authority.</i></p> |
| <p>5. Kantor bank terdiri dari Kantor Cabang (KC), Kantor Cabang Pembantu (KCP), dan Kantor Kas (KK).</p> | <p>5. <i>Bank offices consist of branch office (KC), sub branch office (KCP) and Cash offices.</i></p> |
| <p>6. Uang beredar dalam arti sempit (M1) adalah kewajiban sistem moneter yang terdiri atas uang kartal dan uang giral.</p> | <p>6. <i>The "broad money (M1)" in specific term is liabilities of the monetary system consisting of currency and demand deposits.</i></p> |
| <p>7. Uang beredar dalam arti luas (M2) atau likuiditas perekonomian</p> | <p>7. <i>The "broad money (M2)" in a broader term or "domestic liquidity"</i></p> |

adalah kewajiban sistem moneter yang terdiri atas M1, uang kuasi, dan surat berharga selain saham.

8. Uang kartal terdiri atas uang kertas dan uang logam yang berlaku, tidak termasuk uang kas pada Kantor Perbendaharaan dan Kas Negara (KPKN) dan bank umum.
9. Uang giral terdiri atas rekening giro, kiriman uang, simpanan berjangka, dan tabungan dalam rupiah yang sudah jatuh waktu, yang seluruhnya merupakan simpanan penduduk dalam rupiah pada sistem moneter.
10. Uang kuasi terdiri atas simpanan berjangka dan tabungan penduduk pada bank umum, baik dalam rupiah maupun valuta asing.

is liabilities of the monetary system consisting M1, quasi money, and securities other than shares.

8. *Currency consists of legal bank notes and coins excluding cash in the government treasury offices and commercial banks.*
9. *Demand deposit comprises current accounts, transfer, matured time, and savings deposits in rupiah, held by residents in the monetary system.*
10. *Quasi money consists of time and savings deposits in rupiah and foreign currency held by residents in commercial banks.*

Tabel
Table 9.1**Jumlah Koperasi Menurut Kecamatan di Kabupaten Tapanuli Tengah, 2017 - 2020**
Number of Cooperative Business Unit by Subdistrict in Tapanuli Tengah Regency, 2017 - 2020

Kecamatan Subdistrict	2017	2018	2019	2020
(1)	(2)	(3)	(4)	(5)
Pinangsori	14	14	14	14
Badiri	22	22	22	23
Sibabangun	15	16	17	17
Lumut	8	8	8	9
Sukabangun	3	3	3	3
Pandan	97	99	101	103
Tukka	11	11	11	11
Sarudik	26	26	27	27
Tapian Nauli	24	25	25	25
Sitahuis	6	6	6	6
Kolang	24	24	24	24
Sorkam	15	15	16	16
Sorkam Barat	18	18	18	18
Pasaribu Tobing	3	3	3	4
Barus	26	26	26	26
Sosor Gadong	8	9	9	9
Andam Dewi	11	12	12	12
Barus Utara	2	2	2	2
Manduamas	15	15	15	15
Sirandorong	15	15	15	15
Tapanuli Tengah	363	369	374	379

Sumber/Source: Dinas Koperasi Usaha Kecil dan Menengah Kabupaten Tapanuli Tengah/Office of Cooperatives for Small and Medium Enterprises of Tapanuli Tengah Regency

Tabel
Table 9.2**Jumlah Koperasi Menurut Jenis dan Kecamatan di Kabupaten Tapanuli Tengah (unit), 2020**
Number of Cooperative Business Unit by Types and Subdistrict in Tapanuli Tengah Regency (unit), 2020

Kecamatan Subdistrict	Jenis/Type			
	Produsen Producer	Konsumen Consumer	Simpan Pinjam Saving and Loan	Jasa Service
(1)	(2)	(3)	(4)	(5)
Pinangsori	3	10	1	-
Badiri	13	9	-	1
Sibabangun	12	4	1	-
Lumut	5	3	-	1
Sukabangun	-	3	-	-
Pandan	21	74	2	6
Tukka	7	4	-	-
Sarudik	5	19	2	1
Tapian Nauli	11	11	3	-
Sitahuis	4	2	-	-
Kolang	13	10	1	-
Sorkam	5	11	-	-
Sorkam Barat	6	9	3	-
Pasaribu Tobing	3	-	1	-
Barus	10	15	1	-
Sosor Gadong	6	3	-	-
Andam Dewi	7	3	2	-
Barus Utara	1	1	-	-
Manduamas	2	13	-	-
Sirandorong	6	9	-	-
Tapanuli Tengah	140	213	17	9

Sumber/Source: Dinas Koperasi Usaha Kecil dan Menengah Kabupaten Tapanuli Tengah/Office of Cooperatives for Small and Medium Enterprises of Tapanuli Tengah Regency

Tabel
Table 9.3**Jumlah Koperasi Menurut Kelompok Usaha Koperasi dan Status Keaktifan di Kabupaten Tapanuli Tengah (unit), 2020****Number of Cooperative Business Unit by Corporate Business Group and Activity Status (unit), 2020**

Kelompok Usaha Koperasi <i>Cooperative Business Group</i>	Status/Status		Jumlah <i>Total</i>
	Aktif <i>Active</i>	Tidak Aktif <i>Not Active</i>	
(1)	(2)	(3)	(4)
Koperasi Unit Desa	5	12	17
Koperasi Pertanian	14	79	93
Koperasi Produsen Tahu Tempe Indonesia	-	-	-
Koperasi Pondok Pesantren	4	9	13
Koperasi Karyawan	4	14	18
Koperasi Angkatan Darat	1	-	1
Koperasi Kepolisian	-	1	1
Koperasi Serba Usaha	21	78	99
Koperasi Pasar	-	4	4
Koperasi Angkutan Darat	1	8	9
Koperasi Pegawai Negeri	12	24	36
Koperasi Listrik Pedesaan	-	-	-
Koperasi Wanita	-	3	3
Koperasi Weredatama	-	2	2
Koperasi Prepabri	-	-	-
Koperasi Lainnya	-	5	5
Koperasi Sekunder	-	-	-
Koperasi Produksi	6	1	6
Koperasi Simpan Pinjam	12	6	18
Koperasi Jasa	1	-	1
Koperasi Perkebunan	4	8	12
Koperasi Nelayan	12	20	32
Koperasi Peternakan	1	3	4

Lanjutan Tabel/*Continued Table 9.3*

Kelompok Usaha Koperasi <i>Cooperative Business Group</i>	Status/ <i>Status</i>		Jumlah <i>Total</i>
	Aktif <i>Active</i>	Tidak Aktif <i>Not Active</i>	
(1)	(2)	(3)	(4)
Koperasi Mahasiswa	-	2	2
Koperasi Veteran	-	1	1
Koperasi Angkatan Udara	1	-	1
Jumlah/<i>Total</i>	99	280	379

Sumber/*Source*: Dinas Koperasi Usaha Kecil dan Menengah Kabupaten Tapanuli Tengah/*Office of Cooperatives for Small and Medium Enterprises of Tapanuli Tengah Regency*

Tabel
Table 9.4**Jumlah Kantor Bank Menurut Kelompok Bank di
Kabupaten Tapanuli Tengah, 2019 dan 2020**
**Number of Bank Office by Group of Bank in Tapanuli Tengah
Regency, 2019 and 2020**

Kelompok Bank Group of Banks	2019			
	KP	KC	KCP	KK
(1)	(2)	(3)	(4)	(5)
Bank Umum Konvensional/ <i>Conventional- Based Commercial Banks</i>	-	2	8	9
Bank Persero/ <i>State Banks</i>	-	1	6	9
Bank Pembangunan Daerah/ <i>Regional Government Banks</i>	-	1	1	-
Bank Swasta/ <i>Private Banks</i>	-	-	1	-
Bank Asing/ <i>Foreign Banks</i>	-	-	-	-
Bank Umum Syariah/ <i>Sharia-Based Commercial Bank</i>	-	-	-	-
Bank Swasta Nasional/ <i>Private National Banks</i>	-	-	-	-
Bank Pembangunan Daerah/ <i>Regional Government Banks</i>	-	-	-	-

Lanjutan Tabel/Continued Table 9.4

Kelompok Bank <i>Gourp og Bank</i>	2020			
	KP	KC	KCP	KK
(1)	(6)	(7)	(10)	(11)
Bank Umum Konvensional/ <i>Conventional- Based Commercial Banks</i>	-	1	7	9
Bank Persero/ <i>State Banks</i>	-	1	6	9
Bank Pembangunan Daerah/ <i>Regional Government Banks</i>	-	-	-	-
Bank Swasta/ <i>Private Bank</i>	-	-	1	-
Bank Asing/ <i>Foreign Bank</i>	-	-	-	-
Bank Umum Syariah/ <i>Sharia-Based Comercial Bank</i>	-	-	-	-
Bank Swasta Nasional/ <i>Private National Banks</i>	-	-	-	-
Bank Pembangunan Daerah/ <i>Regional Government Banks</i>	-	-	-	-

Catatan/Note: KP = Kantor Pusat/*Central Office*
 KC = Kantor Cabang/*Branch Office*
 KC = Kantor Cabang Pembantu/*Supporting Branch Office*
 KK = Kantor Kas/*Cash Office*

Sumber/Source: Otoritas Jasa Keuangan/*Financial Services Authority of Indonesia*

Tabel
Table 9.5**Posisi Pinjaman pada Bank Umum Menurut Sektor Ekonomi di Kabupaten Tapanuli Tengah (rupiah), 2020**
Outstanding of Loans of Commercial Banks by Economic Sector in Tapanuli Tengah Regency (rupiahs), 2020

Sektor Ekonomi Economic Sector	Posisi Outstanding
(1)	(2)
Pinjaman Berdasarkan Lapangan Usaha/ Loans by Industrial Origin	
Pertanian, Perburuan, dan Kehutanan/ <i>Agricultures, Hunting, and Forestry</i>	217 360 204 738
Perikanan/ <i>Fishery</i>	16 110 455 308
Pertambangan dan Penggalian/ <i>Mining and Quarrying</i>	-
Industri Pengolahan/ <i>Processing Industry</i>	15 169 806 388
Listrik, Gas, dan Air/ <i>Electricity, Gas, and Water</i>	-
Konstruksi/ <i>Construction</i>	53 580 191 570
Perdagangan Besar dan Eceran/ <i>Wholesale and Retail Trade</i>	2 587 271 518 001
Penyediaan Akomodasi dan Makan Minum/ <i>Accommodation and Food Service Activities</i>	4 388 377 581
Transportasi, Pergudangan, dan Komunikasi/ <i>Transportation, Warehousing, and Communications</i>	54 252 848 266
Perantara Keuangan/ <i>Financial intermediaries</i>	-
Real Estate, Usaha Persewaan, dan Jasa Perusahaan/ <i>Real Estate, Business, Ownership, and Business Services</i>	13 969 984 508
Administrasi Pemerintahan, Pertahanan, dan Jaminan Sosial Wajib/ <i>Government Administration, Defense, and Compulsory Social Security</i>	-
Jasa Pendidikan/ <i>Education</i>	5 107 695 804
Jasa Kesehatan dan Kegiatan Sosial/ <i>Human Health and Social Work Activities</i>	5 300 699 031
Jasa Masyarakat, Sosial Budaya, Hiburan, dan Perorangan lainnya/ <i>Community, Sociocultural, Entertainment, and Other Individual Services</i>	31 722 497 870
Jasa Perorangan yang Melayani Rumah Tangga/ <i>Individual Services which Serve Households</i>	867 826 933

Lanjutan Tabel/*Continued Table 9.5*

Sektor Ekonomi Economic Sector	Posisi Outstanding
(1)	(2)
Badan Internasional dan Badan Ekstra Internasional Lainnya/ <i>International Agency and Other Extra Agency International</i>	-
Kegiatan yang belum jelas batasannya/ <i>Business Activities which are not clearly defined</i>	-
Pinjaman Kepada Bukan Lapangan Usaha/ Loans to Non Industrial Origin	4 291 122 201 947

Sumber/*Source*: Otoritas Jasa Keuangan/*Financial Services Authority of Indonesia*

Tabel
Table 9.6

Jumlah Rekening dan Posisi Pinjaman pada Bank Umum Menurut Bulan dan Skala Bisnis di Kabupaten Tapanuli Tengah, 2020
Number of Accounts and Outstanding of Loans of Commercial Banks by Months and Business Scale in Tapanuli Tengah Regency, 2020

Bulan Month	Rekening Account	
	UMKM	Non UMKM
(1)	(2)	(3)
Januari/January	2 076	2 266
Februari/February	2 030	2 312
Maret/March	1 988	2 395
April/April	1 969	2 427
Mei/Mei	1 942	2 442
Juni/June	1 925	2 470
Juli/July	1 920	2 492
Agustus/August	1 903	2 513
September/September	1 894	2 552
Oktober/October	1 870	2 584
November/November	1 836	2 631
Desember/December	1 810	2 662

Lanjutan Tabel/Continued Table 9.6

Bulan Month	Posisi Pinjaman Outstanding of Loan	
	UMKM	Non UMKM
(1)	(4)	(5)
Januari/January	271 770 749 589	303 758 709 052
Februari/February	266 448 883 169	312 544 997 391
Maret/March	261 341 311 568	344 023 544 361
April/April	257 889 937 663	350 307 121 840
Mei/Mei	253 791 861 476	353 691 078 835
Juni/June	250 161 175 831	360 666 391 036
Juli/July	247 440 649 124	363 627 535 526
Agustus/August	244 579 331 022	368 527 424 600
September/September	242 312 097 965	373 461 818 928
Oktober/October	239 097 216 552	381 860 983 704
November/November	235 803 704 199	388 522 214 226
Desember/December	230 641 468 158	393 954 102 130

Sumber/Source: Otoritas Jasa Keuangan/Financial Services Authority of Indonesia

Tabel
Table 9.7

Jumlah Rekening dan Posisi Tabungan, Deposito, dan Giro Pada Bank Umum di Kabupaten Tapanuli Tengah, 2020
Number of Accounts and Outstanding Savings, Time Deposits, and Demand Deposits of Commercial Bank in Tapanuli Tengah Regency, 2020

Bulan Month	Tabungan/Saving Deposits	
	Rekening Account	Nominal Outstanding (Rp)
(1)	(2)	(3)
Januari/January	193 968	1 409 825 483 820
Februari/February	193 380	1 337 665 508 244
Maret/March	193 128	1 583 269 980 804
April/April	193 092	1 447 297 702 872
Mei/Mei	192 000	1 641 028 093 968
Juni/June	192 036	1 675 778 785 488
Juli/July	192 960	1 662 015 941 172
Agustus/August	194 916	1 697 147 590 428
September/September	196 008	1 671 065 956 056
Oktober/October	196 572	1 699 174 238 088
November/November	199 380	1 618 997 693 988
Desember/December	209 040	1 844 195 571 000

Lanjutan Tabel/Continued Table 9.7

Bulan Month	Deposito/Time Deposits	
	Rekening Account	Nominal Outstanding (Rp)
(1)	(4)	(5)
Januari/January	3 312	526 128 000 000
Februari/February	3 384	582 252 000 000
Maret/March	3 420	589 866 000 000
April/April	3 396	584 334 000 000
Mei/Mei	3 444	602 070 000 000
Juni/June	3 768	612 168 000 000
Juli/July	3 888	618 468 000 000
Agustus/August	3 912	623 352 000 000
September/September	3 756	625 044 000 000
Oktober/October	3 696	619 260 000 000
November/November	3 684	629 904 000 000
Desember/December	3 660	634 644 000 000

Lanjutan Tabel/*Continued Table 9.7*

Bulan Month	Giro/Demand Deposits	
	Rekening Account	Nominal Outstanding (Rp)
(1)	(6)	(7)
Januari/January	4 296	1 726 593 960 144
Februari/February	4 152	1 110 791 321 388
Maret/March	4 512	1 346 400 568 956
April/April	4 296	1 973 660 257 860
Mei/Mei	4 320	1 626 491 349 312
Juni/June	4 260	1 865 278 293 612
Juli/July	3 984	1 117 795 790 232
Agustus/August	3 852	1 675 067 658 216
September/September	3 792	2 157 244 823 712
Oktober/October	3 984	2 021 662 454 616
November/November	4 020	1 874 339 682 360
Desember/December	3 492	355 202 420 292

Sumber/Source: Otoritas Jasa Keuangan/*Financial Services Authority of Indonesia*

BAB 10

Chapter

PENGELUARAN PENDUDUK

Population Expenditure

Rata - rata pengeluaran perkapita per bulan

Rp 862 872

meningkat 13,52%
dibandingkan tahun 2019



Sekitar **56,02%** pengeluaran dihabiskan untuk memenuhi kebutuhan makanan, diantaranya sebesar **Rp 120 303** untuk **makanan dan minum jadi**, sebesar **Rp 84 334** untuk **komoditas padi padian**, sebesar **Rp 79 825** untuk **rokok** dan sisanya untuk komoditas makanan lain

Mayoritas pengeluaran non makanan dihabiskan untuk keperluan **perumahan dan fasilitas rumah tangga (Rp 142 263)** dan **aneka barang dan jasa (Rp 114 009)**



PENJELASAN TEKNIS**TECHNICAL NOTES**

1. Kegiatan pengumpulan data sosial dan ekonomi dilaksanakan secara rutin oleh BPS melalui survei sosial ekonomi nasional (Susenas).
 2. Sejak tahun 2011 sampai dengan 2014, pengumpulan data Susenas konsumsi pengeluaran rumah tangga dilaksanakan secara triwulanan. Mulai tahun 2015 pengumpulan data Susenas dilaksanakan dua kali dalam setahun, yaitu pada bulan Maret dan September.
 3. Target sampel Susenas Maret adalah 320.000 rumah tangga yang tersebar di seluruh kabupaten/kota di Indonesia. Target sampel Susenas pada bulan September adalah sebanyak 75.000 rumah tangga.
 4. Data hasil pencacahan Susenas Maret dapat disajikan untuk tingkat nasional, provinsi, dan kabupaten/kota, sedangkan untuk data hasil Susenas September hanya dapat disajikan untuk tingkat nasional dan provinsi.
 5. Data konsumsi/pengeluaran yang dikumpulkan pada Susenas Maret dibagi menjadi dua kelompok, yaitu makanan dan bukan makanan.
1. *Socioeconomic data collection activities are carried out regularly by the BPS-Statistics Indonesia through the National Socioeconomic Survey (Susenas).*
 2. *Since 2011 to 2014, Susenas data collection of household consumption/expenditure was conducted quarterly. Starting in 2015, collecting of data Susenas carry out twice a year, in March and September.*
 3. *The March Susenas target sample covers 320.000 households spread out at all regency/municipality in Indonesia. The September Susenas target sample covers 75.000 households.*
 4. *The result from Susenas data collection in March can be presented on national, provincial, and regency/municipality level estimate, while in September can be disseminated only for the national and provincial levels.*
 5. *The consumption/expenditure data collected in March Susenas are divided into two groups, namely food and non-food. The number of food commodity are 174*

Jumlah komoditas makanan sebanyak 174 komoditas. Pengumpulan data kelompok makanan meliputi banyaknya komoditas yang dikonsumsi beserta nilai pengeluarannya.

commodities. The food group data collection includes quantity and value of commodities consumed.

6. Pengumpulan data pada sebagian besar kelompok bukan makanan hanya mencakup nilai pengeluaran barang yang dikonsumsi, kecuali beberapa jenis barang tertentu yang dikumpulkan kuantitasnya, seperti listrik, air, gas, dan bahan bakar minyak (BBM).
 7. Referensi waktu survei yang digunakan adalah selama seminggu terakhir untuk konsumsi makanan dan sebulan atau setahun terakhir untuk konsumsi bukan makanan.
 8. Data ketersediaan konsumsi pangan per kapita bersumber dari perhitungan Neraca Bahan Makanan (NBM) Indonesia, hasil kerja sama antara Badan Pusat Statistik dan Kementerian Pertanian.
 9. Metode yang dipakai untuk penyusunan NBM berpedoman pada buku rujukan yang diterbitkan oleh organisasi pangan sedunia, yaitu *Food Agriculture Organization (FAO)*.
 10. Penyediaan pangan dalam negeri adalah produk dalam
6. *Data collection on mostly non food groups cover only the value of expenditure consumed except for certain commodities can also collected its quantity, such as the use of electricity, water, gas, and fuel oil (BBM).*
 7. *The survey time reference period is previous week before enumeration date for food consumption.*
 8. *Data on the availability of per capita food consumption are from the Indonesian Food Balance Sheet computed by the BPS-Statistics Indonesia in collaboration with the Ministry of Agriculture.*
 9. *The FAO method is adopted to compute the Food Balance Sheet.*
 10. *Domestic food availability is defined as domestic production*

negeri ditambah dengan perubahan stok dan impor dikurangi dengan ekspor.

plus changes in stock and imports minus exports.

11. Ketersediaan pangan untuk dikonsumsi penduduk terlebih dahulu dikurangi dengan bagian produksi yang digunakan untuk bibit, makanan ternak, industri, dan yang tercecer.

11. *In compiling data on domestic food availability, the share of production for seeds, waste, residuals, animal feeds, and industrial use are first taken into account.*

12. Ketersediaan pangan per kapita adalah ketersediaan pangan dibagi dengan jumlah penduduk pertengahan tahun. Ketersediaan pangan per kapita bisa dalam bentuk kuantum maupun unsur gizi, yaitu kalori, protein, dan lemak.

12. *Per capita food availability is total food availability divided by number of population midyear. It is presented in terms of quantity as well as nutrient content, such as calories, proteins, and fats.*

<https://tapanulitengah.kab.bps.go.id>

Gambar 10.1 **Persentase Rata - rata Pengeluaran per Kapita per Bulan Menurut Kelompok Komoditas di Kabupaten Tapanuli Tengah, 2012 - 2020**
Percentage of Average per Capita Monthly Expenditure by Comodity Group in Tapanuli Tengah Regency, 2012 - 2020

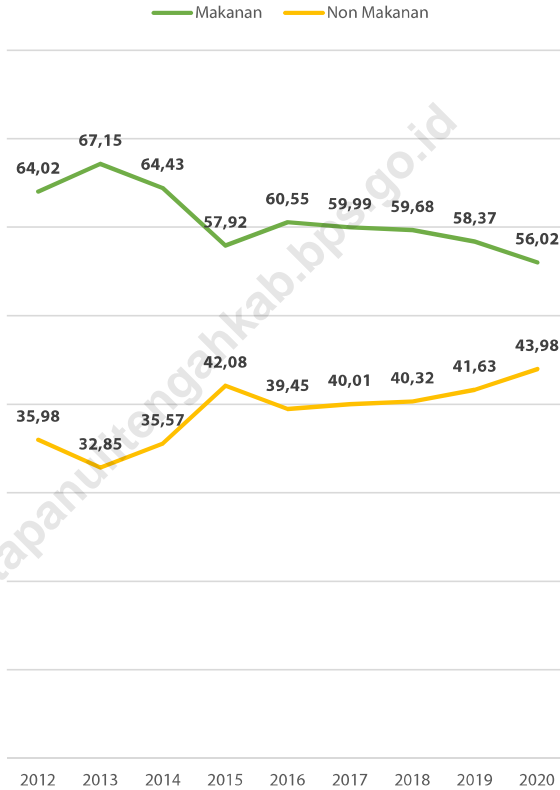

Sumber/Source : BPS, Survei Sosial Ekonomi Nasional (Susenas)/BPS-Statistics Indonesia, National Socioeconomic Survey

Tabel
Table 10.1

Rata-Rata Pengeluaran per Kapita Sebulan Menurut Kelompok Komoditas (rupiah) di Kabupaten Tapanuli Tengah, 2019 dan 2020
Monthly Average Expenditure per Capita by Commodity Group in Tapanuli Tengah Regency (rupiahs), 2019 and 2020

Kelompok Komoditas <i>Commodity Group</i>	2019	2020
(1)	(2)	(3)
Makanan/Food		
Padi Padian/ <i>Cereals</i>	90 522	84 334
Umbi-Umbian/ <i>Tubers</i>	2 630	3 252
Ikan/Udang/Cumi/Kerang <i>Fish/Shrimp/Common Squid/Shells</i>	59 118	65 637
Daging/ <i>Meat</i>	10 124	9 313
Telur dan Susu/ <i>Eggs and Milk</i>	19 645	22 364
Sayur-Sayuran/ <i>Vegetables</i>	29 631	35 982
Kacang-Kacangan / <i>Legumes</i>	4 273	4 591
Buah-Buahan/ <i>Fruits</i>	17 061	20 580
Minyak dan Kelapa/ <i>Oil and Coconut</i>	14 557	15 050
Bahan Minuman/ <i>Beverages Stuffs</i>	11 242	11 465
Bumbu-Bumbuan/ <i>Spices</i>	6 218	6 756
Konsumsi Lainnya/ <i>Miscellaneous Food Item</i>	3 676	3 957
Makanan dan Minuman Jadi/ <i>Prepared Food and Beverages</i>	104 383	120 303
Rokok/ <i>Cigarettes</i>	70 595	79 825
Jumlah Makanan/Total of Food	443 675	483 409
Bukan Makanan/Non-Food		
Perumahan dan Fasilitas Rumah Tangga/ <i>Housing and Household Facilities</i>	127 641	142 263
Aneka Barang dan Jasa/ <i>Goods and Services</i>	91 690	114 009
Pakaian, Alas Kaki, dan Tutup Kepala/ <i>Clothing, Footwear, and Headgear</i>	26 381	29 577
Barang Tahan Lama / <i>Durable Goods</i>	34 868	48 996
Pajak, Pungutan, dan Asuransi/ <i>Taxes and Insurances</i>	28 048	30 378
Keperluan Pesta dan Upacara/Kenduri / <i>Parties and Ceremonies</i>	7 807	14 240
Jumlah Bukan Makanan/Total of Non-Food	316 435	379 463
Jumlah/Total	760 110	862 872

Sumber/Source: BPS, Survei Sosial Ekonomi Nasional (Susenas)/BPS-Statistics Indonesia, National Socioeconomic Survey

Tabel
Table 10.2

Persentase Pengeluaran per Kapita Sebulan Menurut Kelompok Komoditas di Kabupaten Tapanuli Tengah, 2019 dan 2020
Percentage of Monthly Average Expenditure per Capita by Commodity Group in Tapanuli Tengah Regency, 2019 and 2020

Kelompok Barang Commodity Group	2019	2020
(1)	(2)	(3)
Makanan/Food		
Padi Padian/Cereals	11,91	9,77
Umbi-Umbian/Tubers	0,35	0,38
Ikan/Udang/Cumi/Kerang Fish/Shrimp/Common Squid/Shells	7,78	7,61
Daging/Meat	1,33	1,08
Telur dan Susu/Eggs and Milk	2,58	2,59
Sayur-Sayuran/Vegetables	3,9	4,17
Kacang-Kacangan /Legumes	0,56	0,53
Buah-Buahan/Fruits	2,24	2,39
Minyak dan Kelapa/Oil and Coconut	1,92	1,74
Bahan Minuman/Beverages Stuffs	1,48	1,33
Bumbu-Bumbuan/Spices	0,82	0,78
Konsumsi Lainnya/Miscellaneous Food Item	0,48	0,46
Makanan dan Minuman Jadi/Prepared Food and Beverages	13,73	13,94
Rokok/Cigarettes	9,29	9,25
Jumlah Makanan/Total of Food	58,37	56,02
Bukan Makanan/Non-Food		
Perumahan dan Fasilitas Rumah Tangga/Housing and Household Facilities	16,79	16,49
Aneka Barang dan Jasa/Goods and Services	12,06	13,21
Pakaian, Alas Kaki, dan Tutup Kepala/Clothing, Footwear, and Headgear	3,47	3,43
Barang Tahan Lama / Durable Goods	4,59	5,68
Pajak, Pungutan, dan Asuransi/Taxes and Insurances	3,69	3,52
Keperluan Pesta dan Upacara/Kenduri /Parties and Ceremonies	1,03	1,65
Jumlah Bukan Makanan/Total of Non-Food	41,63	43,98
Jumlah/Total	100,00	100,00

Sumber/Source: BPS, Survei Sosial Ekonomi Nasional (Susenas)/BPS-Statistics Indonesia, National Socioeconomic Survey

Tabel
Table 10.3

Persentase Penduduk Menurut Golongan Pengeluaran Per Kapita Sebulan di Kabupaten Tapanuli Tengah, 2019 dan 2020
Percentage of Population by Monthly Per Capita Expenditure Class in Tapanuli Tengah Regency, 2019 dan 2020

Golongan Pengeluaran per Kapita Sebulan <i>Monthly per Capita Expenditure Class (rupiah/rupiahs)</i>	2019	2020
(1)	(2)	(3)
< 200 000	0,38	-
200 000 - 299 999	2,29	2,47
300 000 - 499 999	30,78	24,54
500 000 - 749 999	34,54	32,57
750 000 - 999 999	15,38	18,43
1 000 000 - 1 249 999	5,56	8,05
1 250 000 - 1 499 999	2,29	4,97
> 1 500 000	8,15	8,98
Jumlah/Total	100,00	100,00

Sumber/Source: BPS, Survei Sosial Ekonomi Nasional (Susenas)/BPS-Statistics Indonesia, National Socioeconomic Survey

Tabel
Table 10.4

Persentase Pengeluaran Menurut Golongan Pengeluaran Per Kapita Sebulan di Kabupaten Tapanuli Tengah, 2019 dan 2020
Percentage of Consumption by Monthly per Capita Expenditure Class in Tapanuli Tengah Regency, 2019 dan 2020

Golongan Pengeluaran per Kapita Sebulan Monthly per Capita Expenditure Class (rupiah/rupiahs)	2019	2020
(1)	(2)	(3)
< 200 000	0,10	-
200 000 - 299 999	0,82	0,75
300 000 - 499 999	16,92	11,91
500 000 - 749 999	27,73	23,53
750 000 - 999 999	17,60	18,52
1 000 000 - 1 249 999	8,04	10,50
1 250 000 - 1 499 999	5,15	7,78
> 1 500 000	23,64	27,00
Jumlah/Total	100,00	100,00

Sumber/Source: BPS, Survei Sosial Ekonomi Nasional (Susenas)/BPS-Statistics Indonesia, National Socioeconomic Survey

Tabel
Table 10.5

Rata-Rata Pengeluaran per Kapita per Bulan (rupiah) dan Persentase Rata - Rata Pengeluaran per Kapita per Bulan Menurut Jenis Konsumsi di Kabupaten Tapanuli Tengah, 2012 - 2020

Average per Capita Monthly Expenditure (rupiahs) and Percentage of Average per Capita Monthly Expenditure by Type of Consumption in Tapanuli Tengah Regency, 2012 – 2020

Tahun Year	Rata-Rata Pengeluaran per Kapita Sebulan <i>Average Per Capita Monthly Expenditure</i>			Persentase Rata-rata Pengeluaran per Kapita Sebulan <i>Percentage of Average Per Capita Monthly Expenditure</i>		
	Makanan Food	Bukan Makanan Non Food	Jumlah Total	Makanan Food	Bukan Makanan Non Food	Jumlah Total
(1)	(2)	(3)	(4)	(5)	(6)	(7)
2012	291 471	163 814	455 285	64,02	35,98	100,00
2013	350 324	171 396	521 720	67,15	32,85	100,00
2014	365 098	201 579	566 677	64,43	35,57	100,00
2015	402 044	292 034	694 078	57,92	42,08	100,00
2016	424 227	276 426	700 653	60,55	39,45	100,00
2017	427 930	285 410	713 340	59,99	40,01	100,00
2018	453 523	306 377	759 900	59,68	40,32	100,00
2019	443 675	316 435	760 110	58,37	41,63	100,00
2020	483 409	379 463	862 872	56,02	43,98	100,00

Sumber/Source: BPS, Survei Sosial Ekonomi Nasional (Susenas)/BPS-Statistics Indonesia, National Socioeconomic Survey

Tabel
Table 10.6

Distribusi Pengeluaran per Kapita Sebulan Penduduk di Kabupaten Tapanuli Tengah (persen), 2019 dan 2020
Distribution of Expenditure per Capita of Population of Tapanuli Tengah Regency (percent), 2019 and 2020

Tahun Year	40 % Berpengeluaran Rendah 40 % Low Expenditure	40 % Berpengeluaran Sedang 40 % Medium Expenditure	20 % Berpengeluaran Tinggi 20 % High Expenditure
(1)	(2)	(3)	(4)
2019	422 877	895 865	1 562 921
2020	452 288	780 271	1 851 153

Sumber/Source: BPS, Survei Sosial Ekonomi Nasional (Susenas)/BPS-Statistics Indonesia, National Socioeconomic Survey

BAB **11**
Chapter

SISTEM NERACA REGIONAL

System of Regional Accounts



Produk Domestik Regional Bruto
atas dasar harga berlaku

Rp 10 138,83
miliar

Lapangan usaha **Pertanian, Kehutanan, dan Perikanan** merupakan penyumbang terbesar PDRB dengan kontribusi sebesar

46,18%

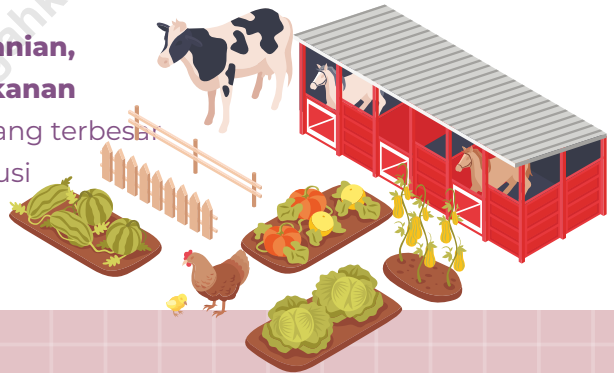

Pada tahun 2020, Kabupaten Tapanuli Tengah mengalami **perlambatan pertumbuhan ekonomi** dengan laju pertumbuhan sebesar

-0,76%

dan **PDRB per kapita** sebesar

Rp 26 477 888

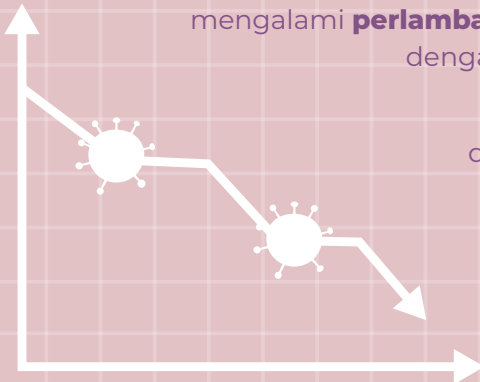

PENJELASAN TEKNIS

1. Penghitungan statistik neraca nasional mengikuti buku petunjuk yang diterbitkan oleh Perserikatan Bangsa Bangsa (PBB), dikenal sebagai Sistem Neraca Nasional (SNN). SNN adalah rekomendasi internasional tentang bagaimana menyusun ukuran aktivitas ekonomi yang sesuai dengan standar neraca baku yang didasarkan pada prinsip-prinsip ekonomi. Rekomendasi yang dimaksud dinyatakan dalam sekumpulan konsep, definisi, klasifikasi, dan aturan neraca yang disepakati secara internasional dalam mengukur indikator tertentu seperti Produk Domestik Regional Bruto (PDB). Salah satu bentuk adaptasi pencatatan statistik nasional adalah melakukan perubahan tahun dasar PDB Indonesia dari tahun 2000 ke 2010. Perubahan tahun dasar PDB dilakukan seiring dengan rekomendasi PBB yang tertuang dalam Sistem Neraca Nasional 2008 (SNN2008).
2. PDB pada tingkat nasional serta Produk Domestik Regional Bruto (PDRB) pada tingkat regional (provinsi/kabupaten/kota), menggambarkan kemampuan suatu wilayah untuk menciptakan nilai tambah pada suatu waktu tertentu. Untuk menyusun PDB maupun PDRB digunakan dua

TECHNICAL NOTES

1. *The method used to estimate National Accounts Statistics is based on the standard guidelines formed by United Nation known as System of National Accounts (SNA). SNA is the internationally agreed standard set of recommendations on how to compile measures of economic activity in accordance with strict accounting conventions based on economic principles. The recommendations are expressed in term of a set of concepts, definitions, classifications and accounting rules that comprise the internationally agreed standard for measuring indicators such as Gross Regional Domestic Product (GDP). One of the improvement in the national statistical system is to rebase GDP form base year 2000 to 2010 in order to capture current economic condition. It is in line with the United Nations (UN) recommendation on 2008 SNA.*
2. *The basic measure of the value added arising from economic activity is known as Gross Regional Domestic Product at the national level and Gross Regional Domestic Product (GRDP) at the regional level (provinces/regencies/municipalities. To compile these statistics, two*

pendekatan, yaitu lapangan usaha dan pengeluaran. Keduanya menyajikan komposisi data nilai tambah dirinci menurut.

Sumber kegiatan ekonomi (lapangan usaha) dan menurut komponen penggunaannya. PDB maupun PDRB dari sisi lapangan usaha merupakan penjumlahan dari seluruh komponen nilai tambah bruto yang mampu diciptakan oleh sektor-sektor ekonomi atas berbagai aktivitas produksinya. Sedangkan dari sisi pengeluaran menjelaskan tentang penggunaan dari nilai tambah tersebut.

3. PDRB menurut lapangan usaha mengalami perubahan klasifikasi dari 9 lapangan usaha menjadi 17 lapangan usaha. PDRB menurut lapangan usaha dirinci menurut total nilai tambah dari seluruh sektor ekonomi yang mencakup lapangan usaha Pertanian, Kehutanan, dan Perikanan; Pertambangan dan Penggalian; Industri Pengolahan; Pengadaan Listrik dan Gas; Pengadaan Air, Pengelolaan Sampah, Limbah dan Daur Ulang; Konstruksi; Perdagangan Besar dan Eceran, Reparasi Mobil dan Sepeda Motor; Transportasi dan Pergudangan; Penyediaan Akomodasi dan Makan Minum; Informasi dan Komunikasi; Jasa Keuangan dan Asuransi; Real Estat; Jasa

approaches have been used, i.e. "production approach" and "expenditure approach".

The first approach is to measure value added produced by various kinds of economic activities, while the second approach is to measure final uses of the country's output. In other words, GDP/GRDP is the sum of total value added produced by all economic industries (activities) and the way of using it.

3. *GRDP by industry classification changes from 9 sectors to 17 industries. GDRP by industry is classified by types of economic activities such as Agriculture, Forestry and Fishing; Mining and Quarrying; Manufacturing; Electricity and Gas; Water supply, Sewerage, Waste Management and Remediation Activities; Construction; Wholesale and Retail Trade; Repair of Motor Vehicles and Motorcycles; Transportation and Storage; Accommodation and Food Service Activities; Information and Communication; Financial and Insurance Activities; Real Estate Activities; Business Activities; Public Administration; Defence and Compulsory Social Security; Education; Human*

Perusahaan; Administrasi Pemerintahan, Pertahanan dan Jaminan Sosial Wajib; Jasa Pendidikan; Jasa Kesehatan dan Kegiatan Sosial; dan Jasa lainnya.

Health and Social Work Activities; and Other Services Activities.

4. PDRB menurut pengeluaran mengalami perubahan klasifikasi dimana pengeluaran konsumsi Lembaga Non Profit yang Melayani Rumah Tangga (LNPR) yang sebelumnya termasuk bagian dari pengeluaran konsumsi rumah tangga menjadi komponen terpisah. Sehingga klasifikasi PDB menurut pengeluaran dirinci menjadi 7 komponen yaitu komponen pengeluaran konsumsi rumah tangga, pengeluaran konsumsi LNPR, pengeluaran konsumsi pemerintah, pembentukan modal tetap bruto, perubahan inventori, ekspor barang dan jasa, dan impor barang dan jasa.

4. *GRDP by expenditure classification changes where consumption expenditure Non-profit Institutions Serving Households (NPISH) previously included as part of household consumption expenditure is taken out into separate component. So that, GDP by type of expenditures is classified into: household consumption expenditure, NPISH consumption expenditure, government consumption expenditure, gross fixed capital formation, changes in inventories, exports of goods, and services, and imports of goods and services.*

5. Pengeluaran konsumsi rumah tangga mencakup berbagai pengeluaran konsumsi akhir rumah tangga atas barang dan jasa untuk memenuhi kebutuhan individu ataupun kelompok secara langsung. Pengeluaran rumah tangga di sini mencakup makanan dan minuman selain restoran; pakaian, alas kaki dan jasa perawatannya; perumahan dan perlengkapan rumah tangga; kesehatan dan pendidikan; transportasi dan komunikasi;

5. *Household consumption expenditures consist of expenditures incurred by households, which are used for both individual or collective needs. Household consumptions are classified into food and beverages other than restaurants; clothing, footwear, and related maintenance services; housing and household equipment; health and education; transport and communication; restaurants and hotels; and others.*

restoran dan hotel serta lainnya.

6. Pengeluaran Lembaga Non Profit yang Melayani Rumah Tangga (LNPRRT) meliputi pengeluaran LNPRRT yang beroperasi di Indonesia. LNPRRT merupakan lembaga formal maupun informal yang dibentuk oleh perorangan atau kelompok masyarakat dalam rangka menyediakan barang/jasa secara gratis atau dengan harga yang tidak signifikan secara ekonomi kepada anggotanya/ rumah tangga/ kelompok masyarakat. LNPRRT terlibat dalam produksi nonpasar dan tidak dikendalikan oleh pemerintah.
6. *The expenditure of Non Profit Institutions Serving Household (NPISHs) comprises the expenditure incurred by (NPISHs) operate in Indonesia. NPISHs consist of either formal or non-formal established by individuals or communities in order to provide goods/free services but do not sell them at economically significant prices to their members/household/ communities. NPISHs produce non-market products and their activities are beyond the government control.*
7. Pengeluaran Konsumsi Pemerintah terdiri dari Pengeluaran Konsumsi Individu dan Pengeluaran Konsumsi Kolektif. Barang dan jasa individu merupakan barang dan jasa privat, di mana ciri-ciri barang privat adalah a) *Scarcity*, yaitu ada kelangkaan/keterbatasan dalam jumlah; b) *Excludable consumption*, yaitu konsumsi suatu barang dapat dibatasi hanya pada mereka yang memenuhi persyaratan tertentu (biasanya harga); c) *Rivalrous competition*, yaitu konsumsi oleh satu konsumen akan mengurangi atau menghilangkan kesempatan pihak lain untuk melakukan hal serupa. Contoh barang dan jasa yang dihasilkan pemerintah dan
7. *Government consumption expenditure consists of Individual Consumption Expenditure and Collective Consumption Expenditure. Individual goods and services are private goods and services, which the characteristics of private goods is a) Scarcity, that there is a scarcity/ limited in number; b) Excludable consumption, the consumption of goods can be limited only to those who meet certain requirements (usually the price); c) Rivalrous competition, ie consumption by the consumer will reduce or eliminate the chance of another party to do so. Examples of goods and services produced by government and classified as goods and services of individuals is the government*

tergolong sebagai barang dan jasa individu adalah jasa pelayanan kesehatan pemerintah di rumah sakit/puskesmas dan jasa pendidikan di sekolah/universitas negeri. Sedangkan barang dan jasa kolektif ekuivalen dengan barang publik yang memiliki ciri a) *Non-rivalry*, yaitu penggunaan satu konsumen terhadap suatu barang tidak mengurangi kesempatan konsumen lain untuk juga mengkonsumsi barang tersebut; b) *Non-excludable*, yaitu apabila suatu barang publik tersedia, maka tidak ada yang dapat menghalangi siapapun untuk memperoleh manfaat dari barang tersebut atau dengan kata lain setiap orang memiliki akses ke barang tersebut. Contoh barang dan jasa yang dihasilkan pemerintah dan tergolong sebagai barang dan jasa kolektif adalah jasa pertahanan yang dilakukan TNI dan keamanan yang dilakukan kepolisian.

health services in hospitals/ health centers and education services in schools/ universities. Collective goods and services equivalent to public goods characterized by a) Non-rivalry, namely the use of a consumer for an item does not reduce the chance of another consumer to also consume goods; b) Non-excludable, i.e. when a public good available, then nothing can hinder anyone to benefit from the goods or in other words everyone has access to the goods. Examples of goods and services produced by government and classified as collective goods and services is carried military defense services and the police's security.

8. Pembentukan Modal Tetap Bruto (PMTB) mencakup pengadaan, pembuatan, dan pembelian barang modal. Barang modal dimaksud adalah barang-barang yang digunakan untuk proses produksi, tahan lama atau yang mempunyai umur pemakaian lebih dari satu tahun seperti bangunan, mesin-mesin, dan alat angkut. Termasuk pula di sini perbaikan besar (berat) yang

8. *Gross Fixed Capital Formation (GFCF) includes procurement, manufacture, and the purchase of capital goods. Capital goods are goods which are used for the production process, durable or have a service life of more than one year such as buildings, machinery, and transportation equipment. Including here: huge improvement that are to extend the life or changing the shape or*

sifatnya memperpanjang umur atau mengubah bentuk atau kapasitas barang modal tersebut. Pengeluaran barang modal untuk keperluan militer juga dicakup sebagai PMTB. Klasifikasi komponen PMTB dibagi menjadi 6 sub komponen yaitu Konstruksi; Mesin dan Peralatan; Kendaraan; Peralatan Lainnya; *Cultivated Biological Resources (CBR)* dan Produk Kekayaan Intelektual.

9. Ekspor barang dan jasa merupakan transaksi perdagangan barang dan jasa dari penduduk (residen) ke bukan penduduk (nonresiden). Impor barang dan jasa adalah transaksi perdagangan dari bukan penduduk ke penduduk. Ekspor atau impor barang terjadi pada saat terjadi perubahan hak kepemilikan barang antara penduduk dengan bukan penduduk (dengan atau tanpa perpindahan fisik barang tersebut). Pada PDB dengan tahun dasar 2010, ekspor dan impor barang dirinci menjadi nonmigas dan migas.
 10. Produk Domestik Regional Bruto maupun agregat turunannya disajikan dalam dua versi penilaian, yaitu atas dasar "harga berlaku" dan atas dasar "harga konstan". Disebut sebagai harga berlaku karena seluruh agregat dinilai dengan menggunakan harga pada
9. *Exports of goods and services consist of transactions of goods and services from residents to non-residents. Imports of goods and services consist of transaction of goods and services from non-residents to residents. Exports and imports of goods occur when there are changes in ownership of goods between residents and non-residents (with or without physical movements of goods across frontiers). On the GDP at 2010 basic year, exports and imports of goods specified into non-oil and gas and oil and gas.*
 10. *GRDP and its aggregations are presented in two forms: at current market prices and at constant base year market prices. In presenting current market prices, all aggregates are valued at current market prices, while base year constant market prices are shown by valuing all aggregates at fixed*

tahun berjalan, sedangkan harga konstan penilaiannya didasarkan kepada harga satu tahun dasar tertentu, dalam publikasi ini digunakan harga tahun 2010.

base year prices. Year of 2010 is used as the base year in this publication.

11. Laju pertumbuhan Produk Domestik Regional Bruto diperoleh dari perhitungan PDRB atas dasar harga konstan. Diperoleh dengan cara mengurangi nilai PDRB pada tahun ke-n terhadap nilai pada tahun ke n-1 (tahun sebelumnya), dibagi dengan nilai pada tahun ke n-1, dikalikan dengan 100 persen. Laju pertumbuhan menunjukkan perkembangan agregat pendapatan dari satu waktu tertentu terhadap waktu sebelumnya.
 12. Harga dasar adalah besaran yang diterima oleh produsen atas pembelian satu unit barang atau jasa yang diproduksi sebagai output, kurang PPN, atau pajak deductible sejenis yang ditagihkan pada pembeli. Besaran ini tidak termasuk biaya transportasi yang ditagih secara terpisah oleh produsen.
 13. *Output* adalah nilai dari seluruh produk yang dihasilkan oleh sektor-sektor produksi dengan memanfaatkan faktor produksi yang tersedia di suatu wilayah (negara, provinsi, dan sebagainya) dalam suatu periode
11. *Growth rate of Gross Regional Domestic Product is derived from GDP at constant market prices. It is obtained by subtracting the value of GRDP year n with the value of GRDP year n-1, divided by the value of GRDP year n-1 then multiplied by 100 percent. The growth rate of GRDP explains the income growth during the given period.*
 12. *The basic price is the amount receivable by the producer from the purchaser for a unit of good or service produced as output minus any tax payable, and plus any subsidy receivable, on that unit as a consequence of its production or sale. It excludes any transport charges invoiced separately by the producer.*
 13. *Output is the value of products produced by production sectors utilizing all production factors available in the region during a given period, without taking into account the origin of producers.*

waktu tertentu (umumnya satu tahun), tanpa memperhatikan asal-usul pelaku produksinya.

14. Pendapatan rumah tangga adalah pendapatan yang diterima oleh rumah tangga, baik yang berasal dari pendapatan kepala rumah tangga maupun pendapatan anggota rumah tangga. Pendapatan rumah tangga dapat berasal dari balas jasa faktor produksi tenaga kerja (upah dan gaji, keuntungan, bonus, dll), balas jasa kapital (sewa, bagi hasil, dll), maupun pendapatan yang berasal dari pemberian pihak lain (transfer).
 15. Jumlah pendapatan rumah tangga adalah total pendapatan yang diterima oleh rumah tangga, baik yang berasal dari pendapatan kepala rumah tangga maupun pendapatan anggota rumah tangga.
 16. Pengeluaran konsumsi adalah pengeluaran aktual rumah tangga untuk konsumsi akhir terhadap berbagai jenis produk seperti sandang, pangan, papan (tidak termasuk pengeluaran untuk transfer). Pengeluaran konsumsi ini mencakup pembelian berbagai jenis barang dan jasa hasil dari produksi domestik maupun impor.
 17. Rumah tangga adalah seseorang atau sekelompok orang yang
14. *Household income is defined as incomes received by all household members. Household income can be in the form of production factors compensation (wages and salaries, profits, bonuses, etc.), capital compensation (rent, profit sharing, etc.), or incomes from transfer.*
 15. *Total household income is total income received by all household members (head of household and its members).*
 16. *Consumption expenditure is actual expenditure of household for final consumption spent for various goods and services (excluding transfer). Consumption expenditure includes spending for various goods and services resulted from domestic production and imports.*
 17. *Household is an individual or a group of people living in a physical/*

tinggal dalam satu atap dan makan dari satu dapur.

census building unit or part thereof who make common provision for food and other essentials of living.

<https://tapanulitengahkab.bps.go.id>

Gambar 11.1 **Produk Domestik Regional Bruto Atas Dasar Harga Berlaku Menurut Lapangan Usaha di Kabupaten Tapanuli Tengah (miliar rupiah), 2020**
Gross Regional Domestic Product at Current Market Prices by Industry in Tapanuli Tengah Regency (billion rupiahs), 2020

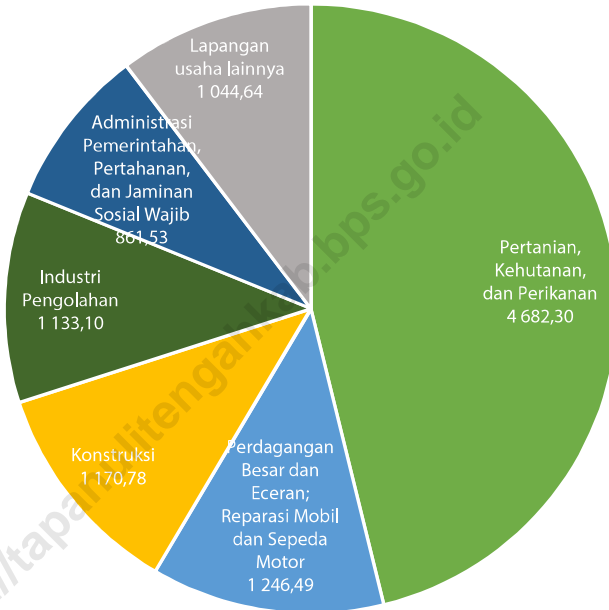

- Pertanian, Kehutanan, dan Perikanan
- Perdagangan Besar dan Eceran; Reparasi Mobil dan Sepeda Motor
- Konstruksi
- Industri Pengolahan
- Administrasi Pemerintahan, Pertahanan, dan Jaminan Sosial Wajib
- Lapangan usaha lainnya

Sumber/Source: BPS, berbagai sensus, survei dan sumber lain/BPS-Statistics Indonesia, various census, survey, and other sources

Tabel
Table 11.1

Produk Domestik Regional Bruto Atas Dasar Harga Berlaku Menurut Lapangan Usaha di Kabupaten Tapanuli Tengah (miliar rupiah), 2016 – 2020
Gross Regional Domestic Product at Current Market Prices by Industry in Tapanuli Tengah Regency (billion rupiahs), 2016 – 2020

Lapangan Usaha/ <i>Industry</i>		2016	2017	2018	2019*	2020**
(1)	(2)	(3)	(4)	(5)	(6)	
A	Pertanian, Kehutanan, dan Perikanan/ <i>Agriculture, Forestry, and Fishing</i>	3 664,22	3 964,67	4 241,57	4 512,63	4 682,30
B	Pertambangan dan Penggalian/ <i>Mining and Quarrying</i>	20,46	22,48	24,39	26,28	26,20
C	Industri Pengolahan/ <i>Manufacturing</i>	908,93	987,12	1 059,80	1 127,03	1 133,10
D	Pengadaan Listrik dan Gas/ <i>Electricity and Gas</i>	37,93	48,79	53,13	56,87	57,53
E	Pengadaan Air; Pengelolaan Sampah, Limbah, dan Daur Ulang/ <i>Water Supply; Sewerage, Waste Management, and Remediation Activities</i>	9,29	10,42	11,26	12,13	12,56
F	Konstruksi/ <i>Construction</i>	876,56	993,27	1 092,31	1 192,60	1 170,78
G	Perdagangan Besar dan Eceran; Reparasi Mobil dan Sepeda Motor/ <i>Wholesale and Retail Trade; Repair of Motor Vehicles and Motorcycles</i>	900,27	973,87	1 084,65	1 229,06	1 246,49
H	Transportasi dan Pergudangan/ <i>Transportation and Storage</i>	218,32	233,74	252,25	276,47	259,80
I	Penyediaan Akomodasi dan Makan Minum/ <i>Accommodation and Food Service Activities</i>	112,08	123,28	134,84	147,23	138,99
J	Informasi dan Komunikasi/ <i>Information and Communication</i>	46,10	50,25	54,77	60,42	65,35

Lanjutan Tabel/*Continued Table 11.1*

Lapangan Usaha/ <i>Industry</i>		2016	2017	2018	2019*	2020**
(1)		(2)	(3)	(4)	(5)	(6)
K	Jasa Keuangan dan Asuransi/ <i>Financial and Insurance Activities</i>	81,04	84,89	91,13	97,04	98,92
L	Real Estat/ <i>Real Estate Activities</i>	155,20	169,87	184,96	201,85	208,59
M,N	Jasa Perusahaan/ <i>Business Activities</i>	24,65	27,27	29,31	32,26	33,08
O	Administrasi Pemerintahan, Pertahanan, dan Jaminan Sosial Wajib/ <i>Public Administration and Defence; Compulsory Social Security</i>	682,43	736,82	787,55	843,75	861,53
P	Jasa Pendidikan/ <i>Education</i>	78,73	83,19	89,51	98,21	99,16
Q	Jasa Kesehatan dan Kegiatan Sosial/ <i>Human Health and Social Work Activities</i>	26,34	27,75	30,23	33,79	35,16
R,S,T,U	Jasa Lainnya/ <i>Other Services Activities</i>	7,11	7,68	8,30	9,18	9,30
Produk Domestik Regional Bruto/ Gross Regional Domestic Product		7 849,65	8 545,38	9 229,98	9 956,78	10 138,83

Catatan/*Note*: *Angka Sementara/*Preliminary Figures*

**Angka Sangat Sementara/*Very Preliminary Figures*

Sumber/*Source*: BPS, berbagai sensus, survei dan sumber lain/*BPS-Statistics Indonesia, various census, survey, and other sources*

Tabel
Table 11.2

Produk Domestik Regional Bruto Atas Dasar Harga Konstan 2010 Menurut Lapangan Usaha di Kabupaten Tapanuli Tengah (miliar rupiah), 2016 – 2020
Gross Regional Domestic Product at 2010 Constant Market Prices by Industry in Tapanuli Tengah Regency (billion rupiahs), 2016 – 2020

Lapangan Usaha/Industry		2016	2017	2018	2019 ^x	2020 ^{xx}
(1)	(2)	(3)	(4)	(5)	(6)	
A	Pertanian, Kehutanan, dan Perikanan/ <i>Agriculture, Forestry, and Fishing</i>	2 965,73	3 112,56	3 264,17	3 410,05	3 444,86
B	Pertambangan dan Penggalian/ <i>Mining and Quarrying</i>	16,88	18,41	19,58	20,77	20,30
C	Industri Pengolahan/ <i>Manufacturing</i>	687,96	708,59	731,73	764,74	743,46
D	Pengadaan Listrik dan Gas/ <i>Electricity and Gas</i>	28,84	33,68	36,17	38,43	38,76
E	Pengadaan Air; Pengelolaan Sampah, Limbah, dan Daur Ulang/ <i>Water Supply; Sewerage, Waste Management, and Remediation Activities</i>	6,37	6,82	7,30	7,79	8,02
F	Konstruksi/ <i>Construction</i>	602,52	657,02	694,45	736,18	698,52
G	Perdagangan Besar dan Eceran; Reparasi Mobil dan Sepeda Motor/ <i>Wholesale and Retail Trade; Repair of Motor Vehicles and Motorcycles</i>	666,62	707,12	756,27	810,93	798,55
H	Transportasi dan Pergudangan/ <i>Transportation and Storage</i>	145,44	154,28	164,02	173,80	161,41
I	Penyediaan Akomodasi dan Makan Minum/ <i>Accommodation and Food Service Activities</i>	86,55	93,23	100,75	108,95	101,75
J	Informasi dan Komunikasi/ <i>Information and Communication</i>	43,82	46,26	49,05	52,45	56,20

Lanjutan Tabel/*Continued Table* 11.2

Lapangan Usaha/ <i>Industry</i>		2016	2017	2018	2019 ^x	2020 ^{xx}
(1)		(2)	(3)	(4)	(5)	(6)
K	Jasa Keuangan dan Asuransi/ <i>Financial and Insurance Activities</i>	61,21	61,52	64,17	67,08	68,52
L	Real Estat/ <i>Real Estate Activities</i>	122,34	129,83	138,13	147,00	148,89
M,N	Jasa Perusahaan/ <i>Business Activities</i>	17,72	18,64	19,59	20,57	20,21
O	Administrasi Pemerintahan, Pertahanan, dan Jaminan Sosial Wajib/ <i>Public Administration and Defence; Compulsory Social Security</i>	487,83	503,67	531,03	558,17	554,02
P	Jasa Pendidikan/ <i>Education</i>	65,42	68,72	72,39	76,27	76,30
Q	Jasa Kesehatan dan Kegiatan Sosial/ <i>Human Health and Social Work Activities</i>	21,40	22,22	23,26	24,42	24,36
R,S,T,U	Jasa Lainnya/ <i>Other Services Activities</i>	5,56	5,86	6,19	6,54	6,45
Produk Domestik Regional Bruto/ Gross Regional Domestic Product		6 032,21	6 348,44	6 678,25	7 024,15	6 970,58

Catatan/Note: ^xAngka Sementara/*Preliminary Figures*

^{xx}Angka Sangat Sementara/*Very Preliminary Figures*

Sumber/Source: BPS, berbagai sensus, survei dan sumber lain/*BPS-Statistics Indonesia, various census, survey, and other sources*

Tabel
Table 11.3

Distribusi Persentase Produk Domestik Regional Bruto Atas Dasar Harga Berlaku Menurut Lapangan Usaha di Kabupaten Tapanuli Tengah, 2016 – 2020
Percentage Distribution of Gross Regional Domestic Product at Current Market Prices by Industry in Tapanuli Tengah Regency, 2016 – 2019

Lapangan Usaha/ <i>Industry</i>		2016	2017	2018	2019*	2020**
(1)	(2)	(3)	(4)	(5)	(6)	
A	Pertanian, Kehutanan, dan Perikanan/ <i>Agriculture, Forestry, and Fishing</i>	46,68	46,40	45,95	45,32	46,18
B	Pertambangan dan Penggalian/ <i>Mining and Quarrying</i>	0,26	0,26	0,26	0,26	0,26
C	Industri Pengolahan/ <i>Manufacturing</i>	11,58	11,55	11,48	11,32	11,18
D	Pengadaan Listrik dan Gas/ <i>Electricity and Gas</i>	0,48	0,57	0,58	0,57	0,57
E	Pengadaan Air; Pengelolaan Sampah, Limbah, dan Daur Ulang/ <i>Water Supply; Sewerage, Waste Management, and Remediation Activities</i>	0,12	0,12	0,12	0,12	0,12
F	Konstruksi/ <i>Construction</i>	11,17	11,62	11,83	11,98	11,55
G	Perdagangan Besar dan Eceran; Reparasi Mobil dan Sepeda Motor/ <i>Wholesale and Retail Trade; Repair of Motor Vehicles and Motorcycles</i>	11,47	11,40	11,75	12,34	12,29
H	Transportasi dan Pergudangan/ <i>Transportation and Storage</i>	2,78	2,74	2,73	2,78	2,56
I	Penyediaan Akomodasi dan Makan Minum/ <i>Accommodation and Food Service Activities</i>	1,43	1,44	1,46	1,48	1,37
J	Informasi dan Komunikasi/ <i>Information and Communication</i>	0,59	0,59	0,59	0,61	0,64

Lanjutan Tabel/*Continued Table* 11.3

Lapangan Usaha/ <i>Industry</i>		2016	2017	2018	2019 ^x	2020 ^{xx}
(1)		(2)	(3)	(4)	(5)	(6)
K	Jasa Keuangan dan Asuransi/ <i>Financial and Insurance Activities</i>	1,03	0,99	0,99	0,97	0,98
L	Real Estat/ <i>Real Estate Activities</i>	1,98	1,99	2,00	2,03	2,06
M,N	Jasa Perusahaan/ <i>Business Activities</i>	0,31	0,32	0,32	0,32	0,33
O	Administrasi Pemerintahan, Pertahanan, dan Jaminan Sosial Wajib/ <i>Public Administration and Defence; Compulsory Social Security</i>	8,69	8,62	8,53	8,47	8,50
P	Jasa Pendidikan/ <i>Education</i>	1,00	0,97	0,97	0,99	0,98
Q	Jasa Kesehatan dan Kegiatan Sosial/ <i>Human Health and Social Work Activities</i>	0,34	0,32	0,33	0,34	0,35
R,S,T,U	Jasa Lainnya/ <i>Other Services Activities</i>	0,09	0,09	0,09	0,09	0,09
Produk Domestik Regional Bruto/ Gross Regional Domestic Product		100,00	100,00	100,00	100,00	100,00

Catatan/*Note*: ^xAngka Sementara/*Preliminary Figures*

^{xx}Angka Sangat Sementara/*Very Preliminary Figures*

Sumber/*Source*: BPS, berbagai sensus, survei dan sumber lain/*BPS-Statistics Indonesia, various census, survey, and other sources*

Tabel
Table 11.4

Laju Pertumbuhan Produk Domestik Regional Bruto Atas Dasar Harga Konstan 2010 Menurut Lapangan Usaha (persen), 2016 – 2020
Growth Rate of Gross Regional Domestic Product at 2010 Constant Market Prices by Industry in Tapanuli Tengah Regency (percent), 2016 – 2020

Lapangan Usaha/ <i>Industry</i>		2016	2017	2018	2019 ^x	2020 ^{xx}
(1)	(2)	(3)	(4)	(5)	(6)	
A	Pertanian, Kehutanan, dan Perikanan/ <i>Agriculture, Forestry, and Fishing</i>	4,77	4,95	4,87	4,47	1,02
B	Pertambangan dan Penggalian/ <i>Mining and Quarrying</i>	7,00	9,06	6,35	6,10	-2,28
C	Industri Pengolahan/ <i>Manufacturing</i>	3,59	3,00	3,26	4,51	-2,78
D	Pengadaan Listrik dan Gas/ <i>Electricity and Gas</i>	5,15	16,80	7,39	6,26	0,84
E	Pengadaan Air; Pengelolaan Sampah, Limbah, dan Daur Ulang/ <i>Water Supply; Sewerage, Waste Management, and Remediation Activities</i>	6,77	7,13	7,07	6,70	2,90
F	Konstruksi/ <i>Construction</i>	5,60	9,05	5,70	6,01	-5,12
G	Perdagangan Besar dan Eceran; Reparasi Mobil dan Sepeda Motor/ <i>Wholesale and Retail Trade; Repair of Motor Vehicles and Motorcycles</i>	6,96	6,08	6,95	7,23	-1,53
H	Transportasi dan Pergudangan/ <i>Transportation and Storage</i>	6,54	6,08	6,31	5,96	-7,13
I	Penyediaan Akomodasi dan Makan Minum/ <i>Accommodation and Food Service Activities</i>	7,84	7,72	8,06	8,14	-6,61
J	Informasi dan Komunikasi/ <i>Information and Communication</i>	7,25	5,57	6,02	6,94	7,15

Lanjutan Tabel/*Continued Table* 11.4

Lapangan Usaha/ <i>Industry</i>		2016	2017	2018	2019 ^x	2020 ^{xx}
(1)		(2)	(3)	(4)	(5)	(6)
K	Jasa Keuangan dan Asuransi/ <i>Financial and Insurance Activities</i>	4,01	0,50	4,31	4,53	2,15
L	Real Estat/ <i>Real Estate Activities</i>	5,67	6,12	6,40	6,42	1,29
M,N	Jasa Perusahaan/ <i>Business Activities</i>	6,02	5,22	5,07	5,04	-1,77
O	Administrasi Pemerintahan, Pertahanan, dan Jaminan Sosial Wajib/ <i>Public Administration and Defence; Compulsory Social Security</i>	5,27	3,25	5,43	5,11	-0,74
P	Jasa Pendidikan/ <i>Education</i>	5,02	5,04	5,33	5,36	0,04
Q	Jasa Kesehatan dan Kegiatan Sosial/ <i>Human Health and Social Work Activities</i>	3,25	3,80	4,70	4,96	-0,22
R,S,T,U	Jasa Lainnya/ <i>Other Services Activities</i>	6,10	5,30	5,64	5,69	-1,34
Produk Domestik Regional Bruto/ Gross Regional Domestic Product		5,12	5,24	5,20	5,18	-0,76

Catatan/*Note*: ^xAngka Sementara/*Preliminary Figures*

^{xx}Angka Sangat Sementara/*Very Preliminary Figures*

Sumber/*Source*: BPS, berbagai sensus, survei dan sumber lain/*BPS-Statistics Indonesia, various census, survey, and other sources*

Tabel
Table 11.5**Indeks Harga Implisit Produk Domestik Regional Bruto Menurut Lapangan Usaha di Kabupaten Tapanuli Tengah, 2016 - 2020**
Implicit Price Indices of Gross Regional Domestic Product by Industry in Tapanuli Tengah Regency, 2016 - 2020

Lapangan Usaha/ <i>Industry</i>		2016	2017	2018	2019*	2020**
(1)	(2)	(3)	(4)	(5)	(6)	
A	Pertanian, Kehutanan, dan Perikanan/ <i>Agriculture, Forestry, and Fishing</i>	123,55	127,38	129,94	132,33	135,92
B	Pertambangan dan Penggalian/ <i>Mining and Quarrying</i>	121,20	122,14	124,58	126,51	129,06
C	Industri Pengolahan/ <i>Manufacturing</i>	132,12	139,31	144,83	147,37	152,41
D	Pengadaan Listrik dan Gas/ <i>Electricity and Gas</i>	131,54	144,85	146,90	147,97	148,44
E	Pengadaan Air; Pengelolaan Sampah, Limbah, dan Daur Ulang/ <i>Water Supply; Sewerage, Waste Management, and Remediation Activities</i>	145,93	152,68	154,12	155,69	156,65
F	Konstruksi/ <i>Construction</i>	145,48	151,18	157,29	162,00	167,61
G	Perdagangan Besar dan Eceran; Reparasi Mobil dan Sepeda Motor/ <i>Wholesale and Retail Trade; Repair of Motor Vehicles and Motorcycles</i>	135,05	137,72	143,42	151,56	156,09
H	Transportasi dan Pergudangan/ <i>Transportation and Storage</i>	150,11	151,50	153,80	159,07	160,95
I	Penyediaan Akomodasi dan Makan Minum/ <i>Accommodation and Food Service Activities</i>	129,49	132,23	133,83	135,13	136,60
J	Informasi dan Komunikasi/ <i>Information and Communication</i>	105,20	108,62	111,68	115,18	116,27

Lanjutan Tabel/Continued Table 11.5

Lapangan Usaha/ <i>Industry</i>		2016	2017	2018	2019 ^x	2020 ^{xx}
(1)		(2)	(3)	(4)	(5)	(6)
K	Jasa Keuangan dan Asuransi/ <i>Financial and Insurance Activities</i>	132,39	137,99	142,00	144,66	144,36
L	Real Estat/ <i>Real Estate Activities</i>	126,86	130,84	133,90	137,31	140,09
M,N	Jasa Perusahaan/ <i>Business Activities</i>	139,14	146,28	149,65	156,80	163,72
O	Administrasi Pemerintahan, Pertahanan, dan Jaminan Sosial Wajib/ <i>Public Administration and Defence; Compulsory Social Security</i>	139,89	146,29	148,31	151,16	155,51
P	Jasa Pendidikan/ <i>Education</i>	120,34	121,06	123,66	128,77	129,96
Q	Jasa Kesehatan dan Kegiatan Sosial/ <i>Human Health and Social Work Activities</i>	123,07	124,90	129,96	138,41	144,30
R,S,T,U	Jasa Lainnya/ <i>Other Services Activities</i>	127,85	131,13	134,21	140,38	144,13
Produk Domestik Regional Bruto/ Gross Regional Domestic Product		130,13	134,61	138,21	141,75	145,45

Catatan/Note: ^xAngka Sementara/*Preliminary Figures*

^{xx}Angka Sangat Sementara/*Very Preliminary Figures*

Sumber/Source: BPS, berbagai sensus, survei dan sumber lain/*BPS-Statistics Indonesia, various census, survey, and other sources*

Tabel
Table 11.6

Laju Pertumbuhan Indeks Harga Implisit Produk Domestik Regional Bruto Menurut Lapangan Usaha (persen), 2016 - 2020
Growth Rate of Implicit Price Indices of Gross Regional Domestic Product by Industry in Tapanuli Tengah Regency (percent), 2016 - 2020

Lapangan Usaha/ <i>Industry</i>		2016	2017	2018	2019 ^x	2020 ^{xx}
(1)	(2)	(3)	(4)	(5)	(6)	
A	Pertanian, Kehutanan, dan Perikanan/ <i>Agriculture, Forestry, and Fishing</i>	3,66	3,10	2,02	1,84	2,71
B	Pertambangan dan Penggalian/ <i>Mining and Quarrying</i>	2,90	0,78	2,00	1,55	2,02
C	Industri Pengolahan/ <i>Manufacturing</i>	4,90	5,44	3,97	1,75	3,42
D	Pengadaan Listrik dan Gas/ <i>Electricity and Gas</i>	0,64	10,12	1,41	0,73	0,32
E	Pengadaan Air; Pengelolaan Sampah, Limbah, dan Daur Ulang/ <i>Water Supply; Sewerage, Waste Management, and Remediation Activities</i>	5,77	4,63	0,94	1,01	0,62
F	Konstruksi/ <i>Construction</i>	6,69	3,92	4,04	2,99	3,46
G	Perdagangan Besar dan Eceran; Reparasi Mobil dan Sepeda Motor/ <i>Wholesale and Retail Trade; Repair of Motor Vehicles and Motorcycles</i>	6,66	1,98	4,14	5,68	2,99
H	Transportasi dan Pergudangan/ <i>Transportation and Storage</i>	5,26	0,93	1,51	3,43	1,18
I	Penyediaan Akomodasi dan Makan Minum/ <i>Accommodation and Food Service Activities</i>	2,26	2,12	1,21	0,97	1,08
J	Informasi dan Komunikasi/ <i>Information and Communication</i>	0,13	3,25	2,81	3,14	0,95

Lanjutan Tabel/Continued Table 11.6

Lapangan Usaha/ <i>Industry</i>		2016	2017	2018	2019 ^x	2020 ^{xx}
(1)		(2)	(3)	(4)	(5)	(6)
K	Jasa Keuangan dan Asuransi/ <i>Financial and Insurance Activities</i>	5,68	4,23	2,90	1,87	-0,20
L	Real Estat/ <i>Real Estate Activities</i>	4,46	3,14	2,34	2,55	2,02
M,N	Jasa Perusahaan/ <i>Business Activities</i>	5,10	5,13	2,31	4,77	4,41
O	Administrasi Pemerintahan, Pertahanan, dan Jaminan Sosial Wajib/ <i>Public Administration and Defence; Compulsory Social Security</i>	4,49	4,57	1,38	1,93	2,87
P	Jasa Pendidikan/ <i>Education</i>	2,84	0,60	2,15	4,13	0,93
Q	Jasa Kesehatan dan Kegiatan Sosial/ <i>Human Health and Social Work Activities</i>	2,81	1,48	4,05	6,50	4,26
R,S,T,U	Jasa Lainnya/ <i>Other Services Activities</i>	4,00	2,56	2,35	4,59	2,67
Produk Domestik Regional Bruto/ Gross Regional Domestic Product		4,58	3,44	2,68	2,56	2,61

Catatan/Note: ^xAngka Sementara/*Preliminary Figures*

^{xx}Angka Sangat Sementara/*Very Preliminary Figures*

Sumber/Source: BPS, berbagai sensus, survei dan sumber lain/*BPS-Statistics Indonesia, various census, survey, and other sources*

Tabel
Table 11.7

Produk Domestik Regional Bruto Atas Dasar Harga Berlaku Menurut Jenis Pengeluaran di Kabupaten Tapanuli Tengah (miliar rupiah), 2016 – 2019
Gross Regional Domestic Product at Current Market Prices by Type of Expenditure in Tapanuli Tengah Regency (billion rupiahs), 2016 – 2019

Jenis Pengeluaran/Type of Expenditure	2016	2017
(1)	(2)	(3)
Pengeluaran Konsumsi Rumah Tangga/Household Consumption Expenditure	5 386,85	5 811,30
a. Makanan dan Minuman, Selain Restoran/Food and Beverages other than restaurants	2 910,36	3 142,16
b. Pakaian, Alas Kaki, dan Jasa Perawatannya/Clothing, Footwear, and Related Maintenance Services	241,69	259,08
c. Perumahan dan Perlengkapan Rumah tangga/Housing and Household Equipment	940,47	1 013,80
d. Kesehatan dan Pendidikan/Health and Education	246,13	263,92
e. Transportasi dan Komunikasi/Transportation and Communication	684,89	727,92
f. Restoran dan Hotel/Restaurants and Hotels	254,34	277,22
g. Lainnya/Others	108,98	127,20
Pengeluaran Konsumsi LNPRT/NPISH Consumption Expenditure	168,23	177,94
Pengeluaran Konsumsi Pemerintah/Government Consumption Expenditure	898,82	949,40
Pembentukan Modal Tetap Bruto/Gross Fixed Capital Formation	1 406,87	1 555,55
a. Bangunan /Building	1 058,50	1 162,36
b. Non Bangunan / Non Building	348,37	393,19
Perubahan Inventori/Changes in Inventories	65,98	69,30
Ekspor Barang dan Jasa/Exports of Goods and Services	1 189,54	1 354,23
Dikurangi: Impor Barang dan Jasa/Less: Import of Goods and Services	1 266,63	1 372,34
Produk Domestik Regional Bruto/Gross Regional Domestic Product	7 849,65	8 545,38

Lanjutan Tabel/*Continued Table 11.7*

Jenis Pengeluaran/ <i>Type of Expenditure</i>	2018	2019*
(1)	(4)	(5)
Pengeluaran Konsumsi Rumah Tangga/<i>Household Consumption Expenditure</i>	6 276,83	6 781,42
a. Makanan dan Minuman, Selain Restoran/ <i>Food and Beverages other than restaurants</i>	3 410,61	3 703,68
b. Pakaian, Alas Kaki, dan Jasa Perawatannya/ <i>Clothing, Footwear, and Related Maintenance Services</i>	278,05	306,40
c. Perumahan dan Perlengkapan Rumah tangga/ <i>Housing and Household Equipment</i>	1 095,64	1 167,57
d. Kesehatan dan Pendidikan/ <i>Health and Education</i>	283,44	304,52
e. Transportasi dan Komunikasi/ <i>Transportation and Communication</i>	776,66	828,74
f. Restoran dan Hotel/ <i>Restaurants and Hotels</i>	302,63	325,96
g. Lainnya/ <i>Others</i>	129,80	144,55
Pengeluaran Konsumsi LNPRT/<i>NPISH Consumption Expenditure</i>	194,27	216,10
Pengeluaran Konsumsi Pemerintah/<i>Government Consumption Expenditure</i>	1 003,99	1 021,72
Pembentukan Modal Tetap Bruto/<i>Gross Fixed Capital Formation</i>	1 716,04	1 852,41
a. Bangunan / <i>Building</i>	1 285,44	1 375,81
b. Non Bangunan / <i>Non Building</i>	430,60	476,61
Perubahan Inventori/<i>Changes in Inventories</i>	73,69	82,72
Ekspor Barang dan Jasa/<i>Exports of Goods and Services</i>	1 491,05	1 612,26
Dikurangi: Impor Barang dan Jasa/<i>Less: Import of Goods and Services</i>	1 525,90	1 609,85
Produk Domestik Regional Bruto/<i>Gross Regional Domestic Product</i>	9 229,98	9 956,78

Catatan/*Note*: *Angka Sementara/*Preliminary Figures*

Sumber/*Source*: BPS, berbagai sensus, survei dan sumber lain/*BPS-Statistics Indonesia, various census, survey, and other sources*

Tabel
Table 11.8

Produk Domestik Regional Bruto Atas Dasar Harga Konstan 2010 Menurut Jenis Pengeluaran (miliar rupiah) di Kabupaten Tapanuli Tengah, 2016 – 2019
Gross Regional Domestic Product at 2010 Constant Market Prices by Type of Expenditure in Tapanuli Tengah Regency (billion rupiahs), 2016 – 2019

Jenis Pengeluaran/Type of Expenditure	2016	2017
(1)	(2)	(3)
Pengeluaran Konsumsi Rumah Tangga/Household Consumption Expenditure	4 165,07	4 373,26
a. Makanan dan Minuman, Selain Restoran/Food and Beverages other than restaurants	2 132,36	2 247,77
b. Pakaian, Alas Kaki, dan Jasa Perawatannya/Clothing, Footwear, and Related Maintenance Services	186,50	197,96
c. Perumahan dan Perlengkapan Rumah tangga/Housing and Household Equipment	731,53	762,41
d. Kesehatan dan Pendidikan/Health and Education	215,76	225,37
e. Transportasi dan Komunikasi/Transportation and Communication	603,86	631,69
f. Restoran dan Hotel/Restaurants and Hotels	201,91	210,87
g. Lainnya/Others	93,17	97,20
Pengeluaran Konsumsi LNPRT/NPISH Consumption Expenditure	133,58	137,79
Pengeluaran Konsumsi Pemerintah/Government Consumption Expenditure	768,08	785,83
Pembentukan Modal Tetap Bruto/Gross Fixed Capital Formation	1 164,37	1 239,74
a. Bangunan /Building	869,89	932,09
b. Non Bangunan / Non Building	294,48	307,65
Perubahan Inventori/Changes in Inventories	61,09	63,27
Ekspor Barang dan Jasa/Exports of Goods and Services	977,32	1 014,80
Dikurangi: Impor Barang dan Jasa/Less: Import of Goods and Services	1 237,30	1 266,26
Produk Domestik Regional Bruto/Gross Regional Domestic Product	6 032,21	6 348,44

Lanjutan Tabel/*Continued Table* 11.8

Jenis Pengeluaran/ <i>Type of Expenditure</i>	2018	2019*
(1)	(4)	(5)
Pengeluaran Konsumsi Rumah Tangga/<i>Household Consumption Expenditure</i>	4 588,57	4 812,53
a. Makanan dan Minuman, Selain Restoran/ <i>Food and Beverages other than restaurants</i>	2 366,80	2 490,38
b. Pakaian, Alas Kaki, dan Jasa Perawatannya/ <i>Clothing, Footwear, and Related Maintenance Services</i>	206,92	218,94
c. Perumahan dan Perlengkapan Rumah tangga/ <i>Housing and Household Equipment</i>	793,64	825,00
d. Kesehatan dan Pendidikan/ <i>Health and Education</i>	235,81	244,12
e. Transportasi dan Komunikasi/ <i>Transportation and Communication</i>	664,67	695,96
f. Restoran dan Hotel/ <i>Restaurants and Hotels</i>	222,13	232,49
g. Lainnya/ <i>Others</i>	98,59	105,64
Pengeluaran Konsumsi LNPRT/<i>NPISH Consumption Expenditure</i>	146,02	159,62
Pengeluaran Konsumsi Pemerintah/<i>Government Consumption Expenditure</i>	800,68	804,18
Pembentukan Modal Tetap Bruto/<i>Gross Fixed Capital Formation</i>	1 320,79	1 430,47
a. Bangunan / <i>Building</i>	1 001,18	1 080,12
b. Non Bangunan / <i>Non Building</i>	319,61	350,35
Perubahan Inventori/<i>Changes in Inventories</i>	65,29	71,62
Ekspor Barang dan Jasa/<i>Exports of Goods and Services</i>	1 103,13	1 132,40
Dikurangi: Impor Barang dan Jasa/<i>Less: Import of Goods and Services</i>	1 346,23	1 386,67
Produk Domestik Regional Bruto/<i>Gross Regional Domestic Product</i>	6 678,25	7 024,15

Catatan/*Note*: *Angka Sementara/*Preliminary Figures*

Sumber/*Source*: BPS, berbagai sensus, survei dan sumber lain/*BPS-Statistics Indonesia, various census, survey, and other sources*

Tabel
Table 11.9

Produk Domestik Regional Bruto Perkapita Kabupaten Tapanuli Tengah (rupiah), 2015 - 2020
Gross Regional Domestic Product Percapita Tapanuli Tengah Regency (rupiahs), 2015 - 2020

Tahun Year	Atas Dasar Harga Berlaku At Current Market Prices	Atas Dasar Harga Konstan 2010 At Constant Market Prices 2010
(1)	(2)	(3)
2015	20 399 797	16 394 405
2016	21 992 877	16 900 836
2017	23 495 349	17 454 919
2018	24 934 361	18 040 975
2019*	26 433 899	18 648 165
2020**	26 477 888	18 203 889

Catatan/Note: *Angka Sementara/Preliminary Figures

**Angka Sangat Sementara/Very Preliminary Figures

Sumber/Source: BPS, berbagai sensus, survei dan sumber lain/BPS-Statistics Indonesia, various census, survey, and other sources



PERBANDINGAN ANTAR KABUPATEN/KOTA

Province Comparison

Perbandingan Antar Daerah Sumatera Utara

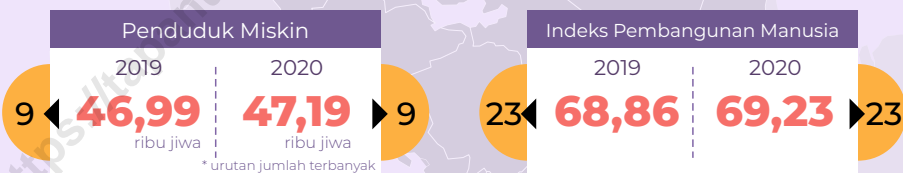
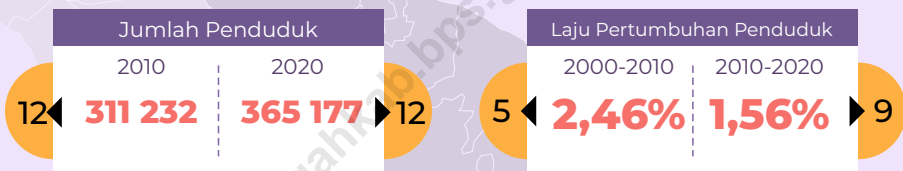

PENJELASAN TEKNIS

1. Sumber utama data kependudukan adalah sensus penduduk yang dilaksanakan setiap sepuluh tahun sekali. Sensus penduduk telah dilaksanakan sebanyak enam kali sejak Indonesia merdeka, yaitu tahun 1961, 1971, 1980, 1990, 2000, 2010 dan 2020.
2. Di dalam sensus penduduk, pencacahan dilakukan terhadap seluruh penduduk yang berdomisili di wilayah teritorial Indonesia termasuk warga negara asing kecuali anggota korps diplomatik negara sahabat beserta keluarganya.
3. Produk Domestik Regional Bruto pada tingkat Provinsi serta menggambarkan kemampuan suatu wilayah untuk menciptakan nilai tambah pada suatu waktu tertentu. Untuk menyusun PDRB digunakan dua pendekatan, yaitu lapangan usaha dan pengeluaran. Keduanya menyajikan komposisi data nilai tambah dirinci menurut sumber kegiatan ekonomi (lapangan usaha) dan menurut komponen penggunaannya. PDRB dari sisi lapangan usaha merupakan penjumlahan seluruh komponen nilai tambah bruto yang mampu diciptakan oleh sektor-sektor ekonomi atas berbagai aktivitas produksinya. Sedangkan dari

TECHNICAL NOTES

1. *The main source of demographic data is population census, which is conducted every ten years. Population Census has been conducted six times since Indonesia's independence: 1961, 1971, 1980, 1990, 2000, and 2010.*
2. *The population census enumerates all residents who domicile in the entire territory of Indonesia including foreign citizens except the diplomatic corps members and their families.*
3. *The basic measure of the value added arising from economic activity is known as Gross Regional Domestic Product (GRDP) at province level. To compile these statistics, two approaches have been used, ie "production approach" and "expenditure approach". The first approach is to measure value added produced by various kinds of economic activities, while the second approach is to measure final uses of the country's output. In other words, GRDP is the sum of total value added produced by all economic industries (activities) and the way of using it.*

sisi pengeluaran menjelaskan tentang penggunaan dari nilai tambah tersebut.

4. PDRB menurut lapangan usaha mengalami perubahan klasifikasi dari 9 lapangan usaha menjadi 17 lapangan usaha. PDRB menurut lapangan usaha dirinci menurut total nilai tambah dari seluruh sektor ekonomi yang mencakup lapangan usaha Pertanian, Kehutanan, dan Perikanan; Pertambangan dan Penggalian; Industri Pengolahan; Pengadaan Listrik dan Gas; Pengadaan Air, Pengelolaan Sampah, Limbah dan Daur Ulang; Konstruksi; Perdagangan Besar dan Eceran, Reparasi Mobil dan Sepeda Motor; Transportasi dan Pergudangan; Penyediaan Akomodasi dan Makan Minum; Informasi dan Komunikasi; Jasa Keuangan dan Asuransi; Real Estat; Jasa Perusahaan; Administrasi Pemerintahan, Pertahanan dan Jaminan Sosial Wajib; Jasa Pendidikan; Jasa Kesehatan dan Kegiatan Sosial; dan Jasa lainnya.
4. *GRDP by industry classification changes from 9 industries to 17 industries. GRDP by industry is classified by types of economic activities such as Agriculture, Forestry, and Fishing; Mining and Quarrying; Manufacturing; Electricity and Gas; Water supply, Sewerage, Waste Management, and Remediation Activities; Construction; Wholesale and Retail Trade; Repair of Motor Vehicles and Motorcycles; Transportation and Storage; Accommodation and Food Service Activities; Information and Communication; Financial and Insurance Activities; Real Estate Activities; Business Activities; Public Administration; Defence and Compulsory Social Security; Education; Human Health and Social Work Activities; and Other Services Activities.*
5. Laju pertumbuhan Produk Domestik Regional Bruto diperoleh dari perhitungan PDRB atas dasar harga konstan. Diperoleh dengan cara mengurangi nilai PDRB pada tahun ke-n terhadap nilai pada tahun ke n-1 (tahun sebelumnya), dibagi dengan nilai pada tahun
5. *Growth rate of Gross Regional Domestic Product is derived from GRDP at constant market prices. It is obtained by subtracting the value of GRDP year n with the value of GRDP year n-1, divided by the value of GRDP year n-1 then multiplied by 100 percent. The growth rate of GDP explains the income*

ke $n-1$, dikalikan dengan 100 persen. Laju pertumbuhan menunjukkan perkembangan agregat pendapatan dari satu waktu tertentu terhadap waktu sebelumnya.

- | | |
|--|---|
| <p>6. Penduduk miskin adalah penduduk yang memiliki rata-rata pengeluaran per kapita per bulan di bawah Garis Kemiskinan.</p> | <p>6. <i>A person whose expenditure per capita per month is below the poverty line is considered to be poor.</i></p> |
| <p>7. Garis Kemiskinan Makanan (GKM) merupakan nilai pengeluaran kebutuhan minimum makanan yang disetarakan dengan 2.100 kkalori per kapita per hari. Garis Kemiskinan Non-Makanan (GKNM) adalah kebutuhan minimum untuk perumahan, sandang, pendidikan, kesehatan, dan kebutuhan dasar lainnya.</p> | <p>7. <i>The Food Poverty Line refers to the daily minimum requirement of 2,100 kcal per capita per day. The Non-Food Poverty Line refers to the minimum requirement for household necessities for clothing, education, health, and other basic individual needs.</i></p> |
| <p>8. Indeks Pembangunan Manusia (IPM) adalah ukuran ringkas rata-rata capaian/keberhasilan dimensi utama pembangunan manusia, yaitu: umur panjang dan hidup sehat, mempunyai pengetahuan, dan memiliki standar hidup yang layak.</p> | <p>8. <i>The Human Development Index (HDI) is a summary measure of average achievement in key dimensions of human development: a long and healthy life, being knowledgeable, and have a decent standard of living.</i></p> |

Tabel
Table 12.1

Penduduk, Laju Pertumbuhan Penduduk, Distribusi Persentase Penduduk, Kepadatan Penduduk, Rasio Jenis Kelamin Penduduk Menurut Kabupaten/Kota di Provinsi Sumatera Utara, 2010 dan 2020
Population, Population Growth Rate, Percentage Distribution of Population, Population Density, and Population Sex Ratio by Regency/Municipality in Sumatera Utara Province, 2010 and 2020

Kabupaten/Kota Regency/Municipality	Penduduk/Population	
	2010 ⁽¹⁾	2020 ⁽²⁾
(1)	(2)	(3)
01 Nias	131 377	146 672
02 Mandailing Natal	404 945	472 886
03 Tapanuli Selatan	263 815	300 911
04 Tapanuli Tengah	311 232	365 177
05 Tapanuli Utara	279 257	312 758
06 Toba Samosir	173 129	206 199
07 Labuhanbatu	415 110	493 899
08 Asahan	668 272	769 960
09 Simalungun	817 720	990 246
10 Dairi	270 053	308 764
11 Karo	350 960	404 998
12 Deli Serdang	1 790 431	1 931 441
13 Langkat	967 535	1 030 202
14 Nias Selatan	289 708	360 531
15 Humbang Hasundutan	171 650	197 751
16 Pakpak Bharat	40 505	52 351
17 Samosir	119 653	136 441
18 Serdang Bedagai	594 383	657 490
19 Batu Bara	375 885	410 678
20 Padang Lawas Utara	223 531	260 720
21 Padang Lawas	225 259	261 011
22 Labuhanbatu Selatan	277 673	314 094
23 Labuhanbatu Utara	330 701	381 994

Lanjutan Tabel/Continued Table 12.1

	Kabupaten/Kota Regency/Municipality	Penduduk/Population	
		2010¹⁾	2020²⁾
	(1)	(2)	(3)
24	Nias Utara	127 244	147 274
25	Nias Barat	81 807	89 994
71	Sibolga	84 481	89 584
72	Tanjungbalai	154 445	176 027
73	Pematangsiantar	234 698	268 254
74	Tebing Tinggi	145 248	172 838
75	Medan	2 097 610	2 435 252
76	Binjai	246 154	291 842
77	Padangsidempuan	191 531	225 105
78	Gunungsitoli	126 202	136 017
	Sumatera Utara	12 982 204	14 799 361

Lanjutan Tabel/Continued Table 12.1

Kabupaten/Kota Regency/Municipality	Laju Pertumbuhan Penduduk per Tahun Annual Population Growth Rate (%)		Persentase Penduduk Percentage of Total Population	
	2000 - 2010	2010 - 2020	2010 ¹⁾	2020 ²⁾
	(1)	(4)	(5)	(6)
01 Nias	0,58	1,07	1,01	0,99
02 Mandailing Natal	1,20	1,51	3,12	3,20
03 Tapanuli Selatan	0,45	1,28	2,03	2,03
04 Tapanuli Tengah	2,46	1,56	2,40	2,47
05 Tapanuli Utara	0,89	1,10	2,15	2,11
06 Toba Samosir	-0,02	1,71	1,33	1,39
07 Labuhanbatu	2,23	1,70	3,20	3,34
08 Asahan	1,04	1,38	5,15	5,20
09 Simalungun	-0,46	1,87	6,30	6,69
10 Dairi	0,35	1,30	2,08	2,09
11 Karo	2,17	1,40	2,70	2,74
12 Deli Serdang	2,65	0,74	13,79	13,05
13 Langkat	0,66	0,61	7,45	6,96
14 Nias Selatan	1,19	2,14	2,23	2,44
15 Humbang Hasundutan	1,23	1,38	1,32	1,34
16 Pakpak Bharat	2,42	2,51	0,31	0,35
17 Samosir	-0,88	1,28	0,92	0,92
18 Serdang Bedagai	0,29	0,98	4,58	4,44
19 Batu Bara	1,24	0,86	2,90	2,77
20 Padang Lawas Utara	3,02	1,50	1,72	1,76
21 Padang Lawas	3,78	1,44	1,74	1,76
22 Labuhanbatu Selatan	2,58	1,20	2,14	2,12
23 Labuhanbatu Utara	1,14	1,41	2,55	2,58
24 Nias Utara	0,94	1,42	0,98	1,00
25 Nias Barat	0,61	0,93	0,63	0,61
71 Sibolga	0,26	0,57	0,65	0,61
72 Tanjungbalai	1,56	1,27	1,19	1,19
73 Pematangsiantar	-0,29	1,30	1,81	1,81
74 Tebing Tinggi	1,52	1,70	1,12	1,17
75 Medan	0,97	1,45	16,16	16,46
76 Binjai	1,43	1,66	1,90	1,97
77 Padangsidimpuan	1,84	1,58	1,48	1,52
78 Gunungsitoli	1,49	0,73	0,97	0,92
Sumatera Utara	1,22	1,28	100,00	100,00

Lanjutan Tabel/Continued Table 12.1

Kabupaten/Kota Regency/Municipality	Kepadatan Penduduk per km ² Population Density per sq.km		Rasio Jenis Kelamin Penduduk Population Sex Ratio	
	2010 ¹⁾	2020 ²⁾	2010 ¹⁾	2020 ²⁾
(1)	(8)	(9)	(10)	(11)
01 Nias	71,30	79,60	95,15	95,60
02 Mandailing Natal	66,02	77,09	96,66	99,19
03 Tapanuli Selatan	43,75	49,90	98,93	100,92
04 Tapanuli Tengah	142,24	166,90	100,98	101,35
05 Tapanuli Utara	73,65	82,49	97,91	99,74
06 Toba Samosir	74,34	88,54	98,93	99,52
07 Labuhanbatu	192,54	229,08	102,31	102,90
08 Asahan	180,51	207,97	101,09	102,32
09 Simalungun	187,16	226,65	99,50	100,89
10 Dairi	140,08	160,16	99,97	100,32
11 Karo	165,00	190,41	98,80	97,80
12 Deli Serdang	798,70	861,60	101,51	101,25
13 Langkat	154,51	164,52	101,63	102,23
14 Nias Selatan	158,73	197,53	98,81	100,73
15 Humbang Hasundutan	73,50	84,68	98,89	100,17
16 Pakpak Bharat	33,25	42,97	102,15	102,09
17 Samosir	57,83	65,94	98,93	99,23
18 Serdang Bedagai	312,80	346,01	100,96	101,44
19 Batu Bara	407,60	445,32	101,49	101,19
20 Padang Lawas Utara	57,05	66,54	101,06	103,96
21 Padang Lawas	57,87	67,05	100,64	101,50
22 Labuhanbatu Selatan	77,22	87,35	104,31	104,30
23 Labuhanbatu Utara	92,61	106,97	102,21	103,04
24 Nias Utara	105,79	122,44	98,25	98,86
25 Nias Barat	172,69	189,97	91,76	94,82
71 Sibolga	2 045,05	2 168,58	100,80	100,55
72 Tanjungbalai	1 432,30	1 632,45	101,86	102,64
73 Pematangsiantar	4 216,64	4 819,51	95,36	97,77
74 Tebing Tinggi	4 685,42	5 575,42	98,00	99,11
75 Medan	7 915,51	9 189,63	97,76	99,09
76 Binjai	4 158,71	4 930,60	99,87	99,92
77 Padangsidimpuan	1 670,43	1 963,24	95,25	99,03
78 Gunungsitoli	449,47	484,43	96,08	94,64
Sumatera Utara	177,88	202,78	99,76	100,61

 Catatan/Note: ¹⁾ Hasil SP2010 (Mei)/The result of the 2010 Population Census (May)

²⁾ Hasil SP2020 (September)/The result of the 2020 Population Census (September)

Sumber/Source: BPS, Sensus Penduduk (SP) 2010 dan Sensus Penduduk (SP) 2020

Tabel
Table 12.2**Jumlah Penduduk Miskin Menurut Kabupaten/Kota di
Provinsi Sumatera Utara (ribu), 2016 – 2020**
**Number of Poor Population by Regency/Municipality in
Sumatera Utara Province (thousand), 2016 – 2020**

Kabupaten/Kota Regency/Municipality	2016	2017	2018	2019	2020
(1)	(2)	(3)	(4)	(5)	(6)
01 Nias	24,11	24,88	22,61	22,10	23,12
02 Mandailing Natal	47,67	48,30	42,39	40,64	41,31
03 Tapanuli Selatan	30,84	29,48	25,63	24,22	23,96
04 Tapanuli Tengah	51,77	53,05	48,53	46,99	47,19
05 Tapanuli Utara	33,20	33,75	29,20	28,57	28,41
06 Toba Samosir	18,20	18,49	15,82	15,78	16,05
07 Labuhanbatu	41,94	42,35	41,70	41,52	42,17
08 Asahan	84,35	83,67	74,14	70,53	66,32
09 Simalungun	92,19	91,35	80,30	76,33	73,64
10 Dairi	24,94	24,98	23,19	21,86	22,93
11 Karo	38,74	40,02	35,36	34,08	36,57
12 Deli Serdang	100,09	97,09	88,52	84,94	86,26
13 Langkat	115,79	114,41	105,46	103,08	101,87
14 Nias Selatan	57,75	57,95	52,70	52,51	53,88
15 Humbang Hasundutan	18,04	18,35	16,93	16,60	17,92
16 Pakpak Bharat	4,95	4,95	4,66	4,52	4,59
17 Samosir	18,01	18,43	16,81	15,79	15,80
18 Serdang Bedagai	58,17	56,93	50,49	48,69	49,18
19 Batu Bara	49,42	50,91	51,78	50,46	49,78
20 Padang Lawas Utara	27,88	27,98	26,82	26,06	26,79
21 Padang Lawas	22,80	24,42	23,05	23,17	23,87
22 Labuhanbatu Selatan	36,62	37,82	33,14	30,17	28,63
23 Labuhanbatu Utara	38,81	40,24	36,45	34,76	34,86
24 Nias Utara	41,66	39,47	36,33	34,42	34,74
25 Nias Barat	24,16	23,33	23,00	22,08	22,33
71 Sibolga	11,54	11,91	10,81	10,82	10,49
72 Tanjungbalai	24,42	24,69	25,30	24,54	23,54
73 Pematangsiantar	24,88	25,35	22,01	21,99	21,23
74 Tebing Tinggi	18,52	19,06	16,64	16,30	16,32
75 Medan	206,87	204,22	186,45	183,79	183,54
76 Binjai	17,80	18,23	16,07	15,61	15,91
77 Padangsidimpuan	17,65	17,76	16,79	16,06	16,56
78 Gunungsitoli	32,17	30,08	25,91	23,06	23,54
Sumatera Utara	1455,95	1453,87	1324,98	1282,04	1 283,29

Sumber/Source: BPS, Survei Sosial Ekonomi Nasional (Susenas)/BPS-Statistics Indonesia, National Socioeconomic Survey

Tabel
Table 12.3

**Indeks Pembangunan Manusia Menurut Kabupaten/Kota
di Provinsi Sumatera Utara, 2016 – 2020**
*Human Development Index by Regency/Municipality in
Sumatera Utara Province, 2016 – 2020*

Kabupaten/Kota Regency/Municipality	2016	2017	2018	2019	2020
(1)	(2)	(3)	(4)	(5)	(6)
01 Nias	59,75	60,21	60,82	61,65	61,93
02 Mandailing Natal	64,55	65,13	65,83	66,52	66,79
03 Tapanuli Selatan	68,04	68,69	69,10	69,75	70,12
04 Tapanuli Tengah	67,27	67,96	68,27	68,86	69,23
05 Tapanuli Utara	71,96	72,38	72,91	73,33	73,47
06 Toba Samosir	73,61	73,87	74,48	74,92	75,16
07 Labuhanbatu	70,50	71,00	71,39	71,94	72,01
08 Asahan	68,71	69,10	69,49	69,92	70,29
09 Simalungun	71,48	71,83	72,49	72,98	73,25
10 Dairi	69,61	70,36	70,89	71,42	71,57
11 Karo	73,29	73,53	73,91	74,25	74,43
12 Deli Serdang	73,51	73,94	74,92	75,43	75,44
13 Langkat	69,13	69,82	70,27	70,76	71,00
14 Nias Selatan	59,14	59,85	60,75	61,59	61,89
15 Humbang Hasundutan	66,56	67,30	67,96	68,83	68,87
16 Pakpak Bharat	65,81	66,25	66,63	67,47	67,59
17 Samosir	68,82	69,43	69,99	70,55	70,63
18 Serdang Bedagai	68,77	69,16	69,69	70,21	70,24
19 Batu Bara	66,69	67,20	67,67	68,35	68,36
20 Padang Lawas Utara	68,05	68,34	68,77	69,29	69,85
21 Padang Lawas	66,23	66,82	67,59	68,16	68,25
22 Labuhanbatu Selatan	70,28	70,48	70,98	71,39	71,40
23 Labuhanbatu Utara	70,26	70,79	71,08	71,43	71,61
24 Nias Utara	60,23	60,57	61,08	61,98	62,36
25 Nias Barat	59,03	59,56	60,42	61,14	61,51
71 Sibolga	72,00	72,28	72,65	73,41	73,63
72 Tanjungbalai	67,09	67,41	68,00	68,51	68,65
73 Pematangsiantar	76,90	77,54	77,88	78,57	78,75
74 Tebing Tinggi	73,58	73,90	74,50	75,08	75,17
75 Medan	79,34	79,98	80,65	80,97	80,98
76 Binjai	74,11	74,65	75,21	75,89	75,89
77 Padangsidimpuan	73,42	73,81	74,38	75,06	75,22
78 Gunungsitoli	66,85	67,68	68,33	69,30	69,31
Sumatera Utara	70,00	70,57	71,18	71,74	71,77

Sumber/Source: BPS, Survei Sosial Ekonomi Nasional (Susenas)/BPS-Statistics Indonesia, National Socioeconomic Survey

Tabel
Table 12.4**Laju Pertumbuhan Produk Domestik Regional Bruto Atas Dasar Harga Konstan 2010 Menurut Kabupaten/Kota di Provinsi Sumatera Utara (persen), 2016 - 2020**
Growth Rate of Gross Regional Domestic Product at 2010 Constant Market Prices by Regency/Municipality in Sumatera Utara Province(percent), 2016 – 2020

Kabupaten/Kota Regency/Municipality	2016	2017	2018	2019*	2020**
(1)	(2)	(3)	(4)	(5)	(6)
01 Nias	5,03	5,01	4,95	5,04	1,80
02 Mandailing Natal	6,18	6,09	5,79	5,30	-0,94
03 Tapanuli Selatan	5,12	5,21	5,19	5,23	0,39
04 Tapanuli Tengah	5,12	5,24	5,20	5,18	-0,76
05 Tapanuli Utara	4,12	4,15	4,35	4,62	1,50
06 Toba Samosir	4,76	4,90	4,96	4,85	-0,27
07 Labuhanbatu	5,06	5,00	5,06	5,07	0,09
08 Asahan	5,62	5,48	5,61	5,64	0,21
09 Simalungun	5,40	5,13	5,18	5,20	1,01
10 Dairi	5,07	4,93	5,01	4,82	-0,94
11 Karo	5,17	5,21	4,55	4,60	-0,80
12 Deli Serdang	5,32	5,10	5,15	5,18	-1,78
13 Langkat	4,98	5,05	5,02	5,07	-0,86
14 Nias Selatan	4,41	4,56	5,02	5,03	0,61
15 Humbang Hasundutan	5,00	5,02	5,04	4,94	-0,13
16 Pakpak Bharat	5,97	5,94	5,85	5,87	-0,18
17 Samosir	5,27	5,35	5,58	5,70	-0,59
18 Serdang Bedagai	5,14	5,16	5,17	5,28	-0,44
19 Batu Bara	4,44	4,11	4,38	4,35	-0,31
20 Padang Lawas Utara	5,96	5,54	5,58	5,61	1,14
21 Padang Lawas	6,06	5,71	5,96	5,64	1,18
22 Labuhanbatu Selatan	5,19	5,09	5,27	5,35	0,80
23 Labuhanbatu Utara	5,21	5,11	5,20	5,15	0,27
24 Nias Utara	4,59	4,43	4,42	4,65	1,58
25 Nias Barat	4,83	4,81	4,77	4,82	1,66
71 Sibolga	5,15	5,27	5,25	5,20	-1,36
72 Tanjungbalai	5,76	5,51	5,77	5,79	-0,47
73 Pematangsiantar	4,86	4,41	4,80	4,82	-1,89

Lanjutan Tabel/*Continued Table 12.4*

Kabupaten/Kota Regency/Municipality	2016	2017	2018	2019*	2020**
(1)	(2)	(3)	(4)	(5)	(6)
74 Tebing Tinggi	5,11	5,14	5,17	5,15	-0,70
75 Medan	6,27	5,81	5,92	5,93	-1,98
76 Binjai	5,54	5,39	5,46	5,51	-1,83
77 Padangsidempuan	5,29	5,32	5,45	5,51	-0,73
78 Gunungsitoli	6,03	6,01	6,03	6,05	0,38
Sumatera Utara	5,18	5,12	5,18	5,22	-1,07

Catatan/Note: *Angka Sementara/*Preliminary Figures*

**Angka Sangat Sementara/*Very Preliminary Figures*

Sumber/Source: BPS, berbagai sensus, survei dan sumber lain/*BPS-Statistics Indonesia, various census, survey, and other sources*

Tabel
Table 12.5

Produk Domestik Regional Bruto Per Kapita Atas Dasar Harga Berlaku Menurut Kabupaten/Kota di Provinsi Sumatera Utara (ribu rupiah), 2016 - 2020
Gross Regional Domestic Product Per Capita at Current Market Price by Regency/ Municipality (thousands rupiahs), 2016 - 2020

Kabupaten/Kota Regency/Municipality	2016	2017	2018	2019*	2020**
(1)	(2)	(3)	(4)	(5)	(6)
01 Nias	21 667,96	22 753,91	24 636,47	26 687,70	28 065,24
02 Mandailing Natal	24 491,08	26 649,32	28 451,72	30 281,98	30 692,11
03 Tapanuli Selatan	39 599,86	42 959,51	45 961,32	49 417,54	51 668,05
04 Tapanuli Tengah	21 992,88	23 495,35	24 934,36	26 433,90	26 477,89
05 Tapanuli Utara	21 312,63	22 718,45	24 332,25	26 140,94	27 246,50
06 Toba Samosir	33 954,47	36 499,65	39 204,40	41 779,46	42 524,22
07 Labuhanbatu	56 332,87	60 662,34	64 345,06	68 012,80	69 085,84
08 Asahan	40 981,27	44 551,81	47 854,66	51 302,63	52 640,07
09 Simalungun	35 326,47	38 211,19	41 038,39	43 848,91	45 247,61
10 Dairi	26 490,92	28 312,00	30 228,41	32 241,62	32 639,34
11 Karo	42 179,80	44 801,60	46 917,38	49 497,03	49 703,14
12 Deli Serdang	41 086,20	44 071,08	46 882,09	49 794,46	49 296,99
13 Langkat	33 244,43	36 012,77	38 504,18	40 810,33	41 225,07
14 Nias Selatan	16 686,38	18 116,50	19 694,73	21 448,69	22 213,40
15 Humbang Hasundutan	25 828,99	27 483,73	29 325,41	31 291,80	31 930,25
16 Pakpak Bharat	19 798,59	21 191,35	22 589,02	24 077,15	24 379,17
17 Samosir	27 655,31	29 989,29	32 469,66	35 143,76	35 852,36
18 Serdang Bedagai	36 198,41	39 310,89	42 294,27	45 359,55	46 299,37
19 Batu Bara	68 086,63	72 738,99	77 415,55	81 748,91	83 283,48
20 Padang Lawas Utara	35 210,92	37 651,93	40 154,18	42 607,91	43 938,95
21 Padang Lawas	33 388,75	35 971,18	38 458,40	40 435,31	41 856,14
22 Labuhanbatu Selatan	65 559,96	70 974,72	75 465,24	80 040,54	81 779,04
23 Labuhanbatu Utara	54 654,60	59 161,91	63 032,13	67 007,34	68 715,32
24 Nias Utara	20 573,07	22 179,78	23 724,68	25 484,23	26 729,37
25 Nias Barat	16 600,24	18 995,91	20 490,44	22 115,15	23 324,66
71 Sibolga	49 117,36	53 331,86	57 994,86	63 126,74	63 850,13
72 Tanjungbalai	39 758,87	43 373,41	47 175,95	51 086,05	51 865,98
73 Pematangsiantar	46 409,05	49 476,39	51 979,14	54 572,35	54 140,60
74 Tebing Tinggi	29 750,91	31 882,15	33 906,28	36 034,84	36 418,80
75 Medan	83 452,22	90 341,50	98 263,69	105 918,24	105 532,86

Lanjutan Tabel/*Continued Table* 12.5

Kabupaten/Kota Regency/Municipality	2016	2017	2018	2019*	2020**
(1)	(2)	(3)	(4)	(5)	(6)
76 Binjai	33 883,69	36 559,10	39 304,88	42 300,16	42 137,42
77 Padangsidempuan	23 076,05	24 870,19	26 765,89	28 730,16	28 860,37
78 Gunungsitoli	29 298,50	32 330,68	35 486,67	38 714,26	40 174,40
Sumatera Utara	44 557,76	48 003,60	51 427,49	54 908,58	55 176,05

Catatan/Note: *Angka Sementara/*Preliminary Figures*

**Angka Sangat Sementara/*Very Preliminary Figures*

Sumber/Source: BPS, berbagai sensus, survei dan sumber lain/*BPS-Statistics Indonesia, various census, survey, and other sources*



Sensus
Penduduk
2020

#MencatatIndonesia

DATA

MENCERDASKAN BANGSA

— *Enlighten The Nation* —



**BADAN PUSAT STATISTIK
KABUPATEN TAPANULI TENGAH**
Statistics of Tapanuli Tengah Regency

Jl. N. Daulay, Pandan, Sumatera Utara 22611

 (0631) 371062  (0631) 372066

 <http://tapanulitengahkab.bps.go.id>

 bps1204@bps.go.id

ISSN 2338-5448



9 772338 544006