

06

PERTAMBANGAN DAN ENERGI ***MINING AND ENERGY***

Jumlah pelanggan Air di
PUDAM Banyuwangi tahun
2019 sebanyak
62 239 pelanggan.
Pada tahun **2020** sejumlah
67 505 pelanggan.

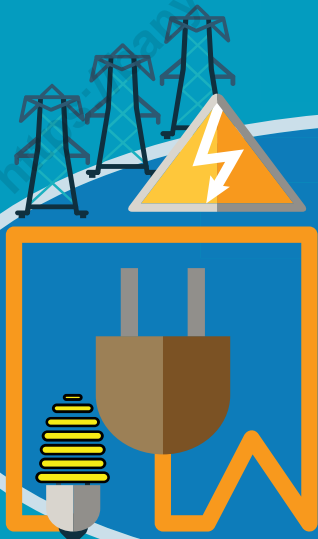

Jumlah pelanggan PT PLN Area
Banyuwangi tahun
tahun **2019** sebanyak
549 216 pelanggan.
Pada tahun **2020** sejumlah
570 015 pelanggan

PENJELASAN TEKNIS**TECHNICAL NOTES**

- | | |
|---|--|
| <p>1. Kebutuhan tenaga listrik di Kabupaten Banyuwangi sebagian besar dari Perusahaan Listrik Negara (PLN).</p> | <p>1. <i>Electric power needs in the Regency of Banyuwangi were mostly from State Electricity Company (PLN).</i></p> |
| <p>2. Perusahaan Listrik Negara (PLN) adalah Perusahaan Umum Milik Negara yang mempunyai aktivitas kegiatan pembangkitan, transmisi, dan distribusi tenaga listrik.</p> | <p>2. <i>State Electricity Company (PLN) is a State owned company that has activities for electricity production, transmission and electricity distribution.</i></p> |
| <p>3. Perusahaan Air Bersih adalah perusahaan yang mempunyai aktivitas dalam penampungan, penjernihan, dan penyaluran air baku atau air bersih dari terminal air melalui saluran air, pipa atau mobil tangka (dalam satu pengelolaan administrasi dengan kegiatan ekonomi) kepada rumah tangga, perusahaan industri, atau pengguna komersial lainnya.</p> | <p>3. <i>The Water Supply Company (PDAM) is a company with several activities such as the collection and purification of water and the distribution of the raw water or clean water from water terminal through aqueducts, pipes Or tankcars (in one administrative management with economic activity) to households, industries, and other commercial user.</i></p> |
| <p>4. Jumlah listrik/air bersih yang terjual adalah banyaknya listrik/air bersih yang disalurkan kepada para pelanggan.</p> | <p>4. <i>Sold electricity/cleaned water is total electricity/cleaned water distributed to customers.</i></p> |
| <p>5. Perusahaan atau Usaha Industri suatu unit (kesatuan) usaha yang melakukan kegiatan ekonomi, bertujuan menghasilkan barang atau jasa terletak pada suatu bangunan atau lokasi tertentu, dan mempunyai catatan administrasi tersendiri tentang</p> | <p>5. <i>Company or Industry Business unit (Unity) businesses that perform economic activities, aims to produce goods or services located at a specific location or building, and has its own administrative records on production and cost structure as well as there are one</i></p> |

produksi dan struktur biaya serta ada seorang atau lebih yang bertanggung jawab atas usaha tersebut.

or more individuals responsible for such business.

- | | |
|--|--|
| <p>6. Klasifikasi Industri menurut KBLI (Kasifikasi Baku Lapangan Usaha Indonesia)</p> <p>15. Makanan dan Minuman</p> <p>16. Pengolahan Tembakau</p> <p>17. Tekstil</p> <p>18. Pakaian Jadi</p> <p>19. Kulit dan Barang dari Kulit</p> <p>20. Kayu, Barang-barang dari Kayu (tidak termasuk furnitur), dan Barang-barang Anyaman</p> <p>21. Kertas dan Barang dari Kertas</p> <p>22. Penerbitan, Percetakan dan Reproduksi Media Rekaman</p> <p>23. Batu Bara, Pengilangan Minyak Bumi dan Pengolahan Gas Bumi, Barang-barang dari Hasil Pengilangan Minyak Bumi, dan Bahan Nuklir</p> <p>24. Kimia dan Barang-barang dari Bahan Kimia</p> <p>25. Karet dan Barang dari Karet dan Barang dari Plastik</p> <p>26. Barang Galian Bukan Logam</p> <p>27. Logam Dasar</p> <p>28. Barang-barang dari Logam, kecuali Mesin dan Peralatannya</p> | <p>6. <i>Industrial Classification according to ISIC (Indonesia Standard Industrial Classification)</i></p> <p><i>15. Food and Beverages</i></p> <p><i>16. Tobacco</i></p> <p><i>17. Textiles</i></p> <p><i>18. Wearing Apparel</i></p> <p><i>19. Tanning and Dressing of Leather other Services.</i></p> <p><i>20. Wood and Products of Wood except Furniture and Plaiting Materials</i></p> <p><i>21. Paper and Paper Products</i></p> <p><i>22. Publishing, Printing And Reproduction of Recorded Media</i></p> <p><i>23. Coal, Refined Petroleum Products and Nuclear Fuel</i></p> <p><i>24. Chemicals and Chemical Products</i></p> <p><i>25. Rubber and Plastics Products</i></p> <p><i>26. Non-metallic Mineral Products</i></p> <p><i>27. Basic Metals</i></p> <p><i>28. Fabricated Metal Products except</i></p> |
|--|--|

- | | |
|--|--|
| 29. Mesin dan Perlengkapannya | 29. <i>Machinery and Equipments</i> |
| 30. Mesin dan Peralatan Kantor, Akuntansi dan Pengolahan Data | 30. <i>Machinery and Electronic Office, Computing and Accounting Machineries</i> |
| 31. Mesin Listrik Lainnya dan Perlengkapannya | 31. <i>Electrical Machinery and Equipments</i> |
| 32. Radio, Televisi, dan Peralatan Komunikasi, serta Perlengkapannya | 32. <i>Radio, Television and Communication Equipment and Aparatus</i> |
| 33. Peralatan Kedokteran, Alat-alat Ukur, Peralatan Navigasi, Peralatan Optik, Jam dan Lonceng | 33. <i>Medical, Precision, Navigation, and Optical Instruments, Watches and Clocks</i> |
| 34. Kendaraan Bermotor | 34. <i>Motor Vehicles, Trailers and Semitrailers</i> |
| 35. Alat Angkutan, selain Kendaraan Bermotor Roda Empat atau Lebih | 35. <i>Other Transport Equipment</i> |
| 36. Furnitur dan Pengolahan Lainnya | 36. <i>Furniture and Other Manufacturing</i> |
| 37. Daur Ulang | 37. <i>Recycling</i> |

Gambar 6.1
Figures

Jumlah Pelanggan Listrik di Kabupaten Banyuwangi, 2016-2020
Number of Electricity Customers of Banyuwangi Regency, 2016-2020

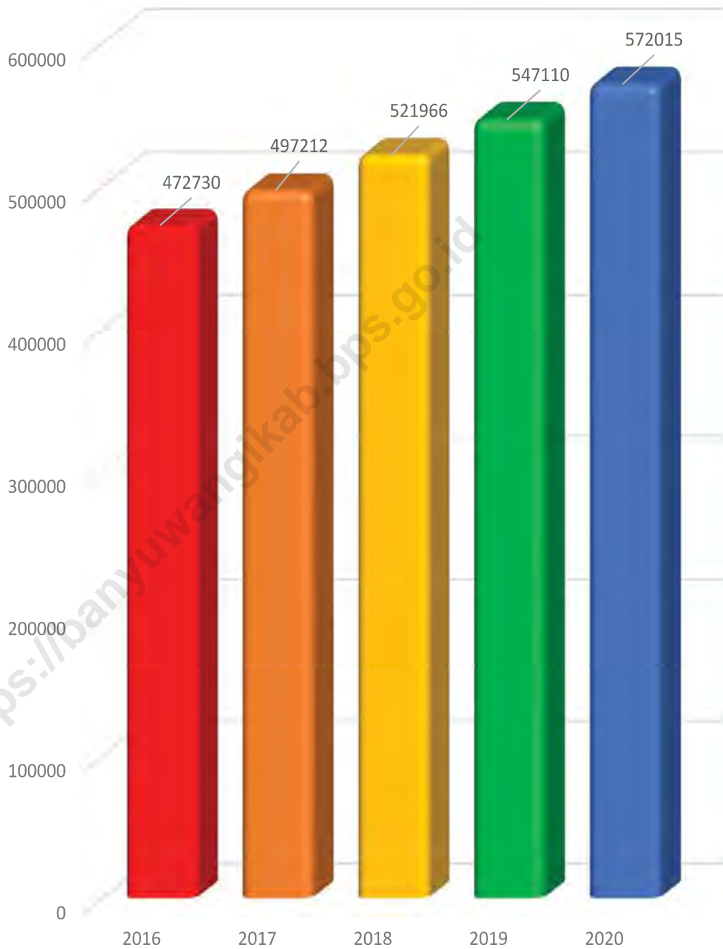

Sumber/Source : PT. PLN (Persero) Distribusi Jawa Timur Area Banyuwangi / State Electricity Company of Banyuwangi Area East Java Distribution

Gambar 6.2
Figures

**Jumlah Pelanggan PUDAM di Kabupaten Banyuwangi,
2016-2020**
*Number of PUDAM Customers of Banyuwangi Regency,
2016-2020*



Sumber/Source : Badan Pusat Statistik Kabupaten Banyuwangi /BPS - Statistics of Banyuwangi Regency

Tabel
Table 6.1

Daya Terpasang, Produksi, dan Distribusi Listrik PT. PLN (Persero) pada Cabang/Ranting PLN Menurut Kecamatan di Kabupaten Banyuwangi, 2020
Installed Electricity Power, Production, and Distribution of PT. PLN (Persero) at PLN Branch by Subdistrict of Banyuwangi Regency, 2020

Kecamatan Subdistrict	Daya Terpasang Installed Electricity Power (KVA)	Produksi Listrik Electricity Production (KWh)	Listrik Terjual Electricity Sold (KWh)	Dipakai Sendiri Own Used (KWh)	Susut/ Hilang Shrinkage/ Lost (KWh)
(1)	(2)	(3)	(4)	(5)	(6)
Pesanggaran	47 640,44	54 982 129,19	50 690 697,68	85 394,52	4 206 037,00
Siliragung	22 424,12	20 678 377,52	19 064 401,44	32 116,26	1 581 859,82
Bangorejo	29 893,30	27 206 038,31	25 082 569,25	42 254,58	2 081 214,48
Purwoharjo	28 707,85	30 503 401,21	28 122 568,40	47 375,82	2 333 457,00
Tegaldlimo	30 327,60	27 910 220,90	25 731 789,41	43 348,26	2 135 083,22
Muncar	76 428,35	131 693 321,03	121 414 474,49	204 537,15	10 074 309,39
Cluring	25 715,44	25 518 235,61	23 526 501,89	39 633,19	1 952 100,52
Gambiran	30 432,53	36 148 039,40	33 326 634,74	56 142,69	2 765 261,97
Tegalsari	15 652,28	15 413 774,38	14 210 707,89	23 939,63	1 179 126,86
Glenmore	27 304,31	46 442 518,15	42 817 615,13	72 131,37	3 552 771,64
Kalibaru	17 786,99	21 639 642,63	19 950 638,48	33 609,23	1 655 394,92
Genteng	38 036,90	37 802 309,60	34 851 786,86	58 711,99	2 891 810,76
Srono	35 654,70	38 864 172,23	35 830 769,63	60 361,20	2 973 041,40
Rogojampi	27 970,46	35 555 631,83	32 780 465,40	55 222,60	2 719 943,83
Blimbingsari	29 722,13	56 692 286,90	52 267 375,20	88 050,62	4 336 861,08
Kabat	33 364,40	49 013 343,46	45 187 783,96	76 124,20	3 749 435,30
Singojuruh	20 877,52	29 944 526,14	27 607 314,31	46 507,81	2 290 704,03
Sempu	30 061,04	35 186 774,28	32 440 397,70	54 649,71	2 691 726,87
Songgon	16 260,06	16 017 359,45	14 767 182,31	24 877,08	1 225 300,06
Glagah	14 149,06	15 659 679,41	14 437 419,69	24 321,55	1 197 938,16
Licin	8 792,80	10 249 768,75	9 449 760,07	15 919,25	784 089,43
Banyuwangi	69 395,79	173 374 223,60	159 842 124,75	269 273,10	13 262 825,74
Giri	16 218,75	18 375 812,24	16 941 554,58	28 540,07	1 405 717,59
Kalipuro	68 782,50	134 733 601,40	124 217 456,76	209 259,10	10 306 885,53
Wongsorejo	36 663,08	60 895 027,41	56 142 085,98	94 578,03	4 658 363,40
Banyuwangi	798 262,40	1 150 500 215,03	1 060 702 076,00	1 786 879,01	88 011 260,00

Catatan/Note: ...

Sumber/Source: PT. PLN (Persero) Distribusi Jawa Timur Area Banyuwangi / State Electricity Company of Banyuwangi Area East Java Distribution

Tabel
Table 6.2**Jumlah Pelanggan Listrik Menurut Kecamatan di
Kabupaten Banyuwangi, 2016-2020**
**Number of Electricity Customers by Subdistrict of
Banyuwangi Regency, 2016-2020**

Kecamatan Subdistrict	2016	2017	2018	2019	2020
(1)	(2)	(3)	(4)	(5)	(6)
Pesanggaran	16 459	17 884	19 101	21 137	22 597
Siliragung	13 900	14 457	15 827	16 341	17 371
Bangorejo	19 583	21 476	22 760	24 380	25 135
Purwoharjo	20 750	21 160	22 144	23 267	24 239
Tegaldlimo	17 753	18 042	19 528	21 261	22 849
Muncar	36 443	38 110	39 342	41 393	43 204
Cluring	21 706	23 129	24 051	24 703	25 528
Gambiran	19 776	20 449	21 232	22 128	22 946
Tegal Sari	12 416	13 299	14 260	14 906	15 515
Glenmore	19 897	20 428	21 186	22 032	22 962
Kalibaru	15 381	18 014	17 361	18 152	18 791
Genteng	25 783	27 198	28 412	29 894	31 169
Srono	26 877	28 278	29 351	30 920	31 920
Rogojampi	28 493	17 535	18 236	19 050	19 979
Blimbingsari	...	14 789	15 445	16 582	19 253
Kabat	20 520	19 332	20 213	21 380	21 965
Singojuruh	13 124	12 929	13 664	14 246	14 687
Sempu	22 478	23 869	24 786	26 246	27 449
Songgon	14 525	15 966	16 481	17 101	17 665
Glagah	9 462	10 102	10 474	11 542	12 048
Licin	6 968	7 477	7 868	8 412	8 753
Banyuwangi	37 622	39 307	43 507	42 501	43 962
Giri	9 872	10 520	11 003	11 426	11 855
Kalipuro	22 226	23 675	25 030	26 390	27 645
Wongsorejo	20 716	19 787	20 704	21 720	22 528
Banyuwangi	472 730	497 212	521 966	547 110	572 015

Catatan/Note: ...

Sumber/Source: PT. PLN (Persero) Distribusi Jawa Timur Area Banyuwangi / State Electricity Company of Banyuwangi Area East Java Distribution

Tabel
Table 6.3**Jumlah Pelanggan dan Air yang Disalurkan Menurut
Kecamatan di Kabupaten Banyuwangi, 2020**
**Number of Customers and Distributed Water by Subdistrict
of Banyuwangi Regency, 2020**

Kecamatan Subdistrict	Pelanggan Number of Customers	Air Disalurkan Distributed Water (m ³)	Nilai Value (Rp)
(1)	(2)	(3)	(4)
Pesanggaran	-	-	-
Siliragung	-	-	-
Bangorejo	-	-	-
Purwoharjo	-	-	-
Tegaldlimo	1 543	304 677	937 129 140
Muncar	3 678	820 756	2 559 433 290
Cluring	-	-	-
Gambiran	275	49 048	153 296 690
Tegalsari	1 705	317 083	931 906 610
Glenmore	17	2 429	8 063 000
Kalibaru	-	-	-
Genteng	7 110	1 529 319	5 131 973 080
Srono	-	-	-
Rogojampi	7 388	1 549 633	5 306 415 710
Blimbingsari	-	-	-
Kabat	2 448	410 265	1 443 469 120
Singojuruh	-	-	-
Sempu	2 025	541 915	1 536 063 190
Songgon	-	-	-
Glagah	1 610	344 566	1 172 583 860
Licin	-	-	-
Banyuwangi	20 250	4 356 780	15 365 525 090
Giri	6 506	1 477 480	4 947 231 520
Kalipuro	8 798	2 030 175	7 139 334 870
Wongsorejo	4 152	1 052 997	3 273 246 950
Banyuwangi	67 505	14 787 123	49 905 672 120

Catatan/Note: ...

Sumber/Source: Perusahaan Umum Daerah Air Minum Kabupaten Banyuwangi /Regional Water Public Company of Banyuwangi Regency

Tabel
Table 6.4

Daya Terpasang, Produksi, dan Distribusi Listrik PT. PLN (Persero) pada Cabang/Ranting PLN Kabupaten Banyuwangi, 2008-2020
Installed Power, Production, and Distribution of Electricity PT. PLN (Persero) on Branch/Twig PLN of Banyuwangi Regency, 2008-2020

Tahun Year	Daya Terpasang Installed Electricity Power (KVA)	Produksi Listrik Electricity Production (KWh)	Listrik Terjual Electricity Sold (KWh)	Dipakai Sendiri Own Used (KWh)	Susut/ Hilang Shrinkage/ Lost (KWh)
(1)	(2)	(3)	(4)	(5)	(6)
2008	276 273	492 870 327	456 943 224	851 042	35 076 061
2009	301 386	537 672 666	487 712 934	557 987	49 401 745
2010	327 958	563 965 215	509 056 599	571 868	54 336 748
2011	357 544	587 666 675	533 085 291	530 745	54 050 639
2012	397 380	649 457 378	594 729 682	555 833	54 171 864
2013	439 862	714 435 809	652 976 725	480 942	61 459 084
2014	504 694	800 633 819	726 255 621	504 989	74 378 198
2015	551 424	907 919 925	830 541 379	253 115	77 378 546
2016	605 197	941 499 467	862 210 220	395 130	79 289 241
2017	633 176	950 350 740	882 307 091	343 440	68 043 641
2018	690 416	994 699 642	918 604 019	392 816	76 095 623
2019	745 464	1 079 364 823	998 438 109	1 447 078	80 926 714
2020	798 262	1 150 500 215	1 060 702 076	1 786 879	88 011 260

Catatan/Note: ...

Sumber/Source: PT. PLN (Persero) Distribusi Jawa Timur Area Banyuwangi / State Electricity Company of Banyuwangi Area East Java Distribution

Tabel
Table 6.5**Jumlah Pelanggan dan Daya Tersambung (KVA) Menurut Golongan Tarif di Kabupaten Banyuwangi, 2019-2020**
Number of Customers and Installed Ellectrical Power (KVA) by Group Rates PLN of Banyuwangi Regency, 2019-2020

Jenis Tarif Types of Rates	Penggunaan Utilization	2019		2020	
		Pelanggan Customers	Daya Tersambung Installed Ellectrical Power	Pelanggan Customers	Daya Tersambung Installed Ellectrical Power
(1)	(2)	(3)	(4)	(5)	(6)
R	Rumah tangga Household	483 981	417 951,75	499 085	438 723
P	Kantor Office	1 050	8 109,85	963	8 370
S2	Sosial Social	15 071	28 584,65	15 365	29 864
B	Usaha Business	46 603	143 335,85	51 792	165 999
I	Industri Industry	671	140 416,05	697	147 647
P3	Penerangan jalan Street Lighting	1 710	6 042,25	1 981	6 632
L	Layanan Khusus Special Services	130	1 023,50	132	1 027
Banyuwangi		449 595	745 463,90	570 015	798 262
	Listrik Prabayar Prepaid Electricity	257 414	310 569,15	282 014	351 829
	Listrik Pascabayar Postpaid Electricity	291 802	434 894,75	288 001	446 433
Banyuwangi		449 595	745 463,90	570 015	798 262

Catatan/Note: ...

Sumber/Source: PT. PLN (Persero) Distribusi Jawa Timur Area Banyuwangi / State Electricity Company of Banyuwangi Area East Java Distribution

Tabel
Table 6.6

Jumlah Pelanggan dan Energi Terjual (kWh) Menurut Golongan Tarif di Kabupaten Banyuwangi, 2019-2020
Number of Customers and Sold Energy (kWh) by Group Rates of Banyuwangi Regency, 2019-2020

Jenis Tarif Types of Rates	Penggunaan Utilization	2019		2020	
		Pelanggan Customers	Energi Terjual Energy Sold	Pelanggan Customers	Energi Terjual Energy Sold
(1)	(2)	(3)	(4)	(5)	(6)
R	Rumah tangga Household	483 981	538 022 639	499 085	588 708 624
P	Kantor Office	1 050	10 026 368	963	10 973 304
S2	Sosial Social	15 071	37 247 716	15 365	37 051 495
B	Usaha Business	46 603	161 839 449	51 792	166 985 210
I	Industri Industry	671	233 192 027	697	249 079 132
P3	Penerangan jalan Street Lighting	1 710	17 327 694	1 981	17 135 464
L	Layanan Khusus Special Services	130	782 216	132	1 138 595
Banyuwangi	449 595	549 216	998 438 109	570 015	1 071 071 824
	Listrik Prabayar Prepaid Electricity	228 344	278 316 775	282 014	328 496 236
	Listrik Pascabayar Postpaid Electricity	320 872	720 121 334	288 001	742 575 588
Banyuwangi	449 595	549 216	998 438 109	570 015	1 071 071 824

Catatan/Note: ...

Sumber/Source: PT. PLN (Persero) Distribusi Jawa Timur Area Banyuwangi / State Electricity Company of Banyuwangi Area East Java Distribution

Tabel
Table 6.7**Jumlah Pelanggan dan Air yang Disalurkan di Kabupaten Banyuwangi, 2020**
Number of Customers and Distributed Water of Banyuwangi Regency, 2020

Kategori Pelanggan <i>Customer Categories</i>	Jumlah Pelanggan <i>Number of Customers</i>	Air Disalurkan <i>Distributed Water (m3)</i>
(1)	(2)	(3)
1. Rumah Tempat Tinggal / <i>House of Residence</i>		
R1	117	42 139
R2	53 004	10 036 379
R3	9 194	2 730 610
R4	453	160 008
2. Hotel / Obyek Pariwisata / <i>Hotel / Tourism Object</i>		
N1	1 041	260 583
N2	1 927	466 045
N3	213	131 511
3. Badan Sosial, Rumah Sakit dan Tempat Peribadatan / <i>Social Entities, Hospitals and Places of Worship</i>		
S1	54	92 671
S2	932	381 274
S3	301	247 615
4. Hidran / <i>Hydrant</i>		
5. Perumahan, Pertokoan, Industri / <i>Housing, Shops, Industry</i>		
I1	9	3 714
I2	11	2 715
I3	5	847
6. Instansi Pemerintahan / <i>Government agencies</i>		
IP1	244	226 642
IP2		
7. Tangki / <i>Tank</i>	-	4 370
Banyuwangi	62 239	13 630 993

Catatan/Note: ...

Sumber/Source: Perusahaan Umum Daerah Air Minum Kabupaten Banyuwangi / *Regional Water Public Company of Banyuwangi Regency*

Tabel
Table 6.8**Banyaknya Konsumsi Air, Nilai Penjualan, dan Harga Rata-rata PUDAM di Kabupaten Banyuwangi, 2020**
Number of Water Consumption, Sales Value, and Average Price of PUDAM, 2020

Kategori Pelanggan <i>Customer Categories</i>	Konsumsi <i>Consumption</i> (M3)	Nilai Penjualan <i>Sales Value</i> (Rp)	Harga Rata-rata <i>Average Price</i> (Rp/M3)
(1)	(2)	(3)	(4)
1. Rumah Tempat Tinggal / <i>House of Residence</i>			
R1	42 139	81 563 760	1 935,59
R2	10 036 379	36 516 243 200	3 638,39
R3	2 730 610	11 531 541 830	4 223,06
R4	160 008	741 479 090	4 634,01
2. Hotel / Obyek Pariwisata / <i>Hotel / Tourism Object</i>			
N1	260 583	1 647 112 020	6 320,87
N2	466 045	3 692 078 880	7 922,15
N3	131 511	1 043 846 390	7 937,33
3. Badan Sosial, Rumah Sakit dan Tempat Peribadatan / <i>Social Entities, Hospitals and Places of Worship</i>			
S1	92 671	75 722 900	817,12
S2	381 274	539 967 880	1 416,22
S3	247 615	453 075 620	1 829,76
4. Hidran / <i>Hydrant</i>			
5. Perumahan, Pertokoan, Industri / <i>Housing, Shops, Industry</i>			
I1	3 714	55 843 870	15 036,04
I2	2 715	46 114 200	16 984,97
I3	847	17 404 980	20 548,97
6. Instansi Pemerintahan / <i>Government agencies</i>			
IP1	226 642	1 075 985 000	4 747,51
IP2			
7. Tangki / <i>Tank</i>			
	4 370	223 425 000	51 127,00
Banyuwangi	14 787 123	57 741 404 620	3 904,84

Catatan/Note: ...

Sumber/Source: Perusahaan Umum Daerah Air Minum Kabupaten Banyuwangi / *Regional Water Public Company of Banyuwangi Regency*

Tabel
Table 6.9**Banyaknya Pelanggan PUDAM Menurut Jenis Konsumen
di Kabupaten Banyuwangi, 2016-2020**
**Number of PUDAM Customers by Type of Consumer of
Banyuwangi Regency, 2016-2020**

Jenis Konsumen Type of Consumer	2016	2017	2018	2019	2020
(1)	(2)	(3)	(4)	(5)	(6)
1. Sosial / Social					
Umum / Public	79	58	57	54	54
Khusus / Specific	1 042	1 104	1 133	1 204	1 233
2. Non Niaga / Non-commercial					
Rumah tangga / Household	46 007	47 190	51 502	57 629	62 768
Instansi Pemerintah / Government Agencies	247	244	241	235	244
3. Niaga / Commerce					
Kecil / Minor	606	783	774	943	1 041
Besar / Major	2 155	2 178	2 145	2 149	2 140
4. Industri / Industry					
Kecil / Minor	10	10	11	9	9
Besar / Major	17	15	15	16	16
5. Khusus / Particular					
Pelabuhan / Harbour	-	-	-	-	-
Lainnya / Others	-	-	-	-	-
Banyuwangi	50 163	51 582	55 878	62 239	67 505

Catatan/Note: ...

Sumber/Source: Perusahaan Umum Daerah Air Minum Kabupaten Banyuwangi /Regional Water Public Company of Banyuwangi Regency

Tabel
Table 6.10**Banyaknya Air Minum yang Disalurkan Menurut Jenis
Konsumen di Kabupaten Banyuwangi, 2016-2020**
**Number of Drinking Water Distributed by Type of Consumer
of Banyuwangi Regency, 2016-2020**

Jenis Konsumen Type of Consumer	2016	2017	2018	2019	2020
(1)	(2)	(3)	(4)	(5)	(6)
1. Sosial / Social					
Umum / Public	85	64	63	63	63
Khusus / Specific	1 088	1 144	1 193	1 291	1 372
2. Non Niaga / Non-commercial					
Rumah tangga / Household	45 128	46 440	50 208	55 712	61 204
Instansi Pemerintah / Government Agencies	253	262	268	266	269
3. Niaga / Commerce					
Kecil / Minor	673	880	874	1 062	1 195
Besar / Major	2 315	2 354	2 325	2 381	2 382
4. Industri / Industry					
Kecil / Minor	10	10	11	10	9
Besar / Major	18	15	15	13	14
5. Khusus / Particular					
Pelabuhan / Harbour	-	-	-	-	-
Lainnya / Others	-	-	-	-	-
Banyuwangi	49 570	51 169	54 957	60 798	66 508

Catatan/Note: ...

Sumber/Source: Perusahaan Umum Daerah Air Minum Kabupaten Banyuwangi /Regional Water Public Company of Banyuwangi Regency

Tabel
Table 6.11**Air Minum PUDAM Yang Terjual Menurut Bulan di
Kabupaten Banyuwangi, 2016-2020**
*Drinking Water of PUDAM Sold By Month of Banyuwangi
Regency, 2016-2020*

Bulan Month	2016	2017	2018	2019	2020
(1)	(2)	(3)	(4)	(5)	(6)
1. Januari / January	1 157 533	1 012 817	1 052 370	1 111 309	1 286 510
2. Pebruari / February	868 446	1 076 958	1 076 876	1 137 621	1 234 418
3. Maret / March	1 014 788	998 028	957 614	1 009 725	1 124 584
4. April / April	1 062 873	1 092 003	1 093 337	1 069 687	1 277 967
5. Mei / May	1 087 934	1 070 355	1 147 634	1 103 795	1 196 457
6. Juni / June	989 412	1 037 438	1 025 161	1 219 222	1 270 852
7. Juli / July	1 114 239	1 088 242	1 002 355	1 007 807	1 233 544
8. Agustus / August	1 014 985	1 064 747	1 055 564	1 140 108	1 215 609
9. September / September	1 042 019	1 125 261	1 018 605	1 126 805	1 226 486
10. Oktober / October	1 023 611	1 061 449	1 082 647	1 187 515	1 242 521
11. November / November	1 066 133	1 196 130	1 053 033	1 288 124	1 243 343
12. Desember / December	1 032 045	936 482	1 025 115	1 229 275	1 234 832
Banyuwangi	12 474 018	12 759 910	12 590 311	13 630 993	14 787 123

Catatan/Note: ...

Sumber/Source: Perusahaan Umum Daerah Air Minum Kabupaten Banyuwangi /Regional Water Public Company of Banyuwangi Regency

Tabel
Table 6.12**Jumlah Industri Menurut Jenis dan Kecamatan di
Kabupaten Banyuwangi, 2020**
*Number of Industries by Type and Subdistrict of
Banyuwangi Regency, 2020*

Kecamatan Subdistrict	Makanan dan Minuman Food and Drinks	Tembakau Tobacco	Tekstil Textiles	Pakaian Jadi Apparel
(1)	(2)	(3)	(4)	(5)
Pesanggaran	1524	-	1	18
Siliragung	293	-	5	75
Bangorejo	114	-	2	45
Purwoharjo	84	-	7	96
Tegaldimo	116	-	7	138
Muncar	84	-	3	10
Cluring	86	-	8	3
Gambiran	185	-	6	-
Tegalsari	89	-	3	10
Glenmore	219	-	1	10
Kalibaru	168	-	-	1
Genteng	218	-	4	36
Srono	126	-	21	3
Rogojampi	192	-	12	58
Blimbingsari	141	-	9	74
Kabat	233	-	16	88
Singojuruh	68	3	26	17
Sempu	438	-	1	7
Songgon	135	-	5	34
Glagah	118	-	16	21
Licin	162	-	23	8
Banyuwangi	359	-	19	11
Giri	35	-	76	41
Kalipuro	142	-	5	3
Wongsorejo	68	-	7	60
Banyuwangi	5 397	3	283	867

Lanjutan Tabel/Continued Table 6.12

Kecamatan Subdistrict	Kulit, Barang dari kulit, dan Alas Kaki Leather, Leather Woods, and Footwear	Kayu, Barang-barang dari kayu (Tidak termasuk Furnitur) dan barang-barang Anyaman Dari Rotan, Bambu dan Sejenisnya Wood, Articles of Wood (Excluding Furniture) and Articles of Rattan, Bamboo and the like
(1)	(6)	(7)
Pesanggaran	2	10
Siliragung	-	79
Bangorejo	3	15
Purwoharjo	-	37
Tegaldlimo	1	29
Muncar	-	10
Cluring	-	43
Gambiran	-	-
Tegalsari	10	77
Glenmore	-	3
Kalibaru	-	1
Genteng	2	112
Srono	-	367
Rogojampi	5	33
Blimbingsari	37	39
Kabat	4	18
Singojuruh	14	25
Sempu	-	16
Songgon	-	20
Glagah	-	46
Licin	-	30
Banyuwangi	-	11
Giri	-	27
Kalipuro	-	123
Wongsorejo	-	3
Banyuwangi	78	1 174

Lanjutan Tabel/Continued Table 6.12

Kecamatan Subdistrict	Kertas, Barang Dari Kertas, dan Sejenisnya Paper, Goods of Paper, and the like	Penerbitan, Percetakan dan Reproduksi Media Rekaman Publishing, Printing and Reproduction of Record Media	Barang Galian Bukan Logam Non-metallic Quarrying Goods
(1)	(8)	(9)	(10)
Pesanggaran	20	-	123
Siliragung	-	8	60
Bangorejo	5	-	33
Purwoharjo	4	-	90
Tegaldlimo	-	-	467
Muncar	1	-	-
Cluring	2	-	18
Gambiran	-	-	48
Tegal Sari	-	-	25
Glenmore	-	-	21
Kalibaru	-	-	9
Genteng	3	-	196
Srono	-	-	100
Rogojampi	-	11	37
Blimbingsari	5	-	30
Kabat	9	-	56
Singojuruh	-	2	9
Sempu	-	-	41
Songgon	-	5	36
Glagah	-	-	108
Licin	-	-	13
Banyuwangi	-	-	56
Giri	-	-	7
Kalipuro	-	-	67
Wongsorejo	-	-	60
Banyuwangi	49	26	1 710

Lanjutan Tabel/Continued Table 6.12

Kecamatan Subdistrict	Barang dari Logam, Kecuali Mesin dan Peralatannya Metal goods, Except Machinery and equipment	Furniture dan Pengolahan Lainnya Furniture and Other Processing	Daur Ulang Recycling
(1)	(11)	(12)	(13)
Pesanggaran	85	16	-
Siliragung	55	30	-
Bangorejo	45	16	1
Purwoharjo	62	45	-
Tegaldlimo	-	26	-
Muncar	13	6	-
Cluring	38	21	-
Gambiran	3	2	-
Tegalsari	7	3	-
Glenmore	4	1	-
Kalibaru	9	2	-
Genteng	25	21	-
Srono	-	4	-
Rogojampi	27	24	-
Blimbingsari	11	21	-
Kabat	38	49	1
Singojuruh	69	37	-
Sempu	10	21	-
Songgon	12	16	-
Glagah	21	39	-
Licin	11	27	-
Banyuwangi	11	69	-
Giri	1	5	-
Kalipuro	3	3	-
Wongsorejo	1	29	-
Banyuwangi	561	533	2

Catatan/Note: ...

Sumber/Source: Dinas Tenaga Kerja, Transmigrasi dan Perindustrian Kabupaten Banyuwangi / Manpower, Transmigration and Industry Service of Banyuwangi Regency

Tabel
Table 6.13**Jumlah Tenaga Kerja Perindustrian Menurut Jenis dan Kecamatan di Kabupaten Banyuwangi, 2020**
Number of Industries Labour by Type and Subdistrict of Banyuwangi Regency, 2020

Kecamatan Subdistrict	Makanan dan Minuman Food and Drinks	Tembakau Tobacco	Tekstil Textiles	Pakaian Jadi Apparel
(1)	(2)	(3)	(4)	(5)
Pesanggaran	3 790	-	3	35
Siliragung	734	-	18	139
Bangorejo	243	-	4	66
Purwoharjo	184	-	10	128
Tegaldlimo	229	-	18	168
Muncar	185	-	7	16
Cluring	220	-	35	11
Gambiran	479	-	20	-
Tegalsari	208	-	5	21
Glenmore	451	-	2	13
Kalibaru	338	-	-	2
Genteng	501	-	16	95
Srono	365	-	62	8
Rogojampi	413	-	32	107
Blimbingsari	279	-	22	143
Kabat	458	-	117	101
Singojuruh	200	16	87	55
Sempu	1 110	-	2	25
Songgon	282	-	20	67
Glagah	292	-	73	51
Licin	253	-	56	41
Banyuwangi	762	-	39	16
Giri	110	-	123	59
Kalipuro	313	-	10	6
Wongsorejo	149	-	18	74
Banyuwangi	12 548	16	799	1 447

Lanjutan Tabel/Continued Table 6.13

Kecamatan Subdistrict	Kulit, Barang dari kulit, dan Alas Kaki Leather, Leather Woods, and Footwear	Kayu, Barang-barang dari kayu (Tidak termasuk Furnitur) dan barang-barang Anyaman Dari Rotan, Bambu dan Sejenisnya Wood, Articles of Wood (Excluding Furniture) and Articles of Rattan, Bamboo and the like
(1)	(6)	(7)
Pesanggaran	8	22
Siliragung	-	191
Bangorejo	3	37
Purwoharjo	-	159
Tegaldlimo	1	136
Muncar	-	16
Cluring	-	67
Gambiran	-	-
Tegalsari	20	153
Glenmore	-	15
Kalibaru	-	2
Genteng	4	126
Srono	-	1 026
Rogojampi	10	52
Blimbingsari	73	87
Kabat	11	82
Singojuruh	53	55
Sempu	-	61
Songgon	-	47
Glagah	-	70
Licin	-	63
Banyuwangi	-	20
Giri	-	41
Kalipuro	-	248
Wongsorejo	-	6
Banyuwangi	183	2 782

Lanjutan Tabel/Continued Table 6.13

Kecamatan Subdistrict	Kertas, Barang Dari Kertas, dan Sejenisnya Paper, Goods of Paper, and the like	Penerbitan, Percetakan dan Reproduksi Media Rekaman Publishing, Printing and Reproduction of Record Media	Barang Galian Bukan Logam Non-metallic Quarrying Goods
(1)	(8)	(9)	(10)
Pesanggaran	41	-	338
Siliragung	-	22	114
Bangorejo	7	-	79
Purwoharjo	9	-	186
Tegaldimo	-	-	876
Muncar	2	-	-
Cluring	5	-	59
Gambiran	-	-	103
Tegalsari	-	-	59
Glenmore	-	-	51
Kalibaru	-	-	21
Genteng	4	-	410
Srono	-	-	294
Rogojampi	-	17	70
Blimbingsari	10	-	61
Kabat	6	-	94
Singojuruh	-	8	20
Sempu	-	-	130
Songgon	-	9	84
Glagah	-	-	242
Licin	-	-	38
Banyuwangi	-	-	75
Giri	-	-	14
Kalipuro	-	-	174
Wongsorejo	-	-	156
Banyuwangi	84	56	3 748

Lanjutan Tabel/Continued Table 6.13

Kecamatan Subdistrict	Barang dari Logam, Kecuali Mesin dan Peralatannya Metal goods, Except Machinery and equipment	Furniture dan Pengolahan Lainnya Furniture and Other Processing	Daur Ulang Recycling
(1)	(11)	(12)	(13)
Pesanggaran	204	52	-
Siliragung	118	63	-
Bangorejo	99	56	1
Purwoharjo	119	127	-
Tegaldlimo	-	66	-
Muncar	35	22	-
Cluring	86	72	-
Gambiran	7	-	-
Tegalsari	16	10	-
Glenmore	11	5	-
Kalibaru	25	5	-
Genteng	50	45	-
Srono	-	12	-
Rogojampi	57	57	-
Blimbingsari	22	49	-
Kabat	54	82	1
Singojuruh	156	121	-
Sempu	28	79	-
Songgon	24	39	-
Glagah	42	125	-
Licin	23	68	-
Banyuwangi	21	156	-
Giri	2	7	-
Kalipuro	14	10	-
Wongsorejo	4	75	-
Banyuwangi	1 217	1 403	2

Catatan/Note: ...

Sumber/Source: Dinas Tenaga Kerja, Transmigrasi dan Perindustrian Kabupaten Banyuwangi / Manpower, Transmigration and Industry Service of Banyuwangi Regency

07

PARIWISATA TOURISM

Banyuwangi pada tahun **2019** memiliki
22 hotel berbintang dan
476 restoran/rumah makan.



Tahun **2020** jumlahnya meningkat menjadi
23 hotel berbintang dan
550 restoran/ rumah makan.

Kunjungan Wisatawan Domestik
ke Banyuwangi pada tahun **2018**
sebanyak **656 850**
dan meningkat di **2019** menjadi
703 131 wisatawan.



PENJELASAN TEKNIS**TECHNICAL NOTES**

- | | |
|---|--|
| <p>1. Konsep dan definisi untuk hotel dan pariwisata mengikuti rekomendasi World Tourism Organization (WTO) dan International Union of Office Travel Organization (IUOTO).</p> | <p>1. <i>The concept and definition of tourism refers to the recommendations of the World Tourism Organization (WTO) and International Union of Office Travel Organizations (IUOTO).</i></p> |
| <p>2. Wisatawan mancanegara ialah setiap orang yang mengunjungi suatu negara di luar tempat tinggalnya, didorong satu atau beberapa keperluan tanpa maksud mendapat penghasilan di tempat yang dikunjungi dan lamanya kunjungan tersebut tidak lebih dari satu tahun.</p> | <p>2. <i>A foreign visitor is someone who is visiting a country other than his usual place of residence for some reasons other than for earning income in the visited country, and the length of stay is not more than one year.</i></p> |
| <p>3. Akomodasi ialah suatu usaha yang menggunakan suatu bangunan atau sebagian dari bangunan yang disediakan secara khusus, dan setiap orang dapat menginap, makan serta memperoleh pelayanan dan fasilitas lainnya dengan pembayaran.</p> | <p>3. <i>An accommodation is an establishment using a building or a part of a building, prepared commercially for any person to stay, eat and obtain service as well as other facilities.</i></p> |
| <p>4. Akomodasi dibedakan antara hotel dan akomodasi lainnya. Ciri khusus dari hotel mempunyai restoran yang berada di bawah manajemen hotel tersebut.</p> | <p>4. <i>Accommodation is segregated into hotel and other accommodations. The special characteristic of a hotel is having a restaurant under the hotel management.</i></p> |
| <p>5. Hotel berbintang yaitu hotel yang telah memenuhi persyaratan yang telah ditentukan seperti persyaratan fisik, bentuk pelayanan yang diberikan, kualifikasi tenaga kerja, jumlah kamar</p> | <p>5. <i>A classified hotel is an accommodation which meets specified standards regarding physical requirements, services provided, manpower qualifications, number of rooms available,</i></p> |

dan lainnya. Hotel tidak berbintang yaitu hotel yang tidak memenuhi persyaratan yang telah ditentukan.

etc. A non-classified hotel is an accommodation which has not met the requirements previously mentioned.

<https://banyuwangikab.bps.go.id>

Gambar 7.1
Figures

Banyaknya Hotel di Kabupaten Banyuwangi, 2012–2020
Number of Hotels of Banyuwangi Regency, 2012–2020

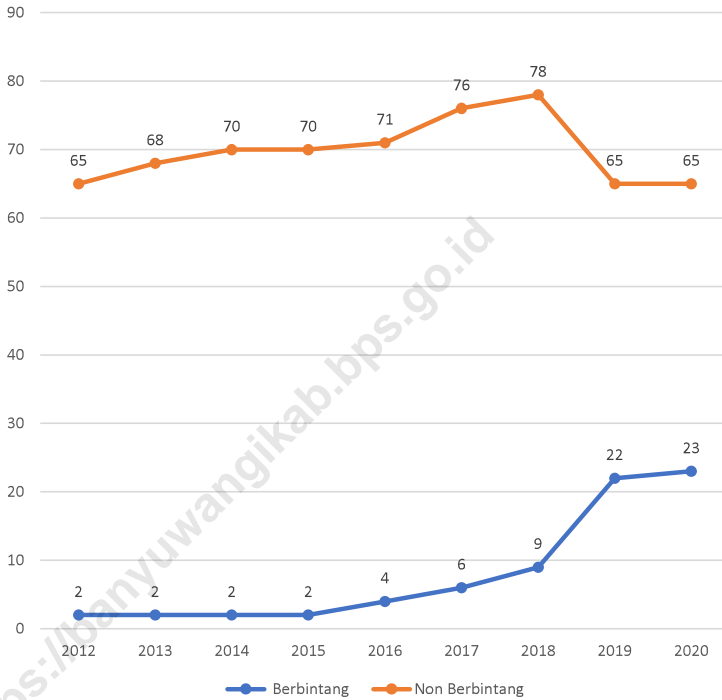

Sumber/Source : Dinas Kebudayaan dan Pariwisata Kabupaten Banyuwangi/Culture and Tourism Service of Banyuwangi Regency

Tabel
Table 7.1**Jumlah Rumah Makan/Restoran Menurut Kecamatan di
Kabupaten Banyuwangi, 2017–2020**
**Number of Restaurants by Subdistrict of Banyuwangi
Regency, 2017–2020**

Kecamatan Subdistrict	2017	2018	2019	2020
(1)	(2)	(3)	(4)	(5)
Pesanggaran	...	1	6	3
Siliragung	...	6	8	3
Bangorejo	...	2	13	6
Purwoharjo	...	12	20	13
Tegaldimo	...	-	5	-
Muncar	...	9	11	8
Cluring	...	-	2	8
Gambiran	...	33	45	45
Tegalsari	...	1	0	1
Glenmore	...	5	14	9
Kalibaru	...	2	4	5
Genteng	...	70	54	68
Srono	...	5	10	12
Rogojampi	...	26	20	45
Blimbingsari	...	-	2	3
Kabat	...	8	14	14
Singojuruh	...	2	10	5
Sempu	...	3	13	8
Songgon	...	2	2	1
Glagah	...	21	20	34
Licin	...	10	14	18
Banyuwangi	...	98	137	168
Giri	...	17	13	21
Kalipuro	...	26	28	39
Wongsorejo	...	8	11	13
Banyuwangi	365	367	476	550

Catatan/Note: ...

Sumber/Source: Dinas Kebudayaan dan Pariwisata Kabupaten Banyuwangi/Culture and Tourism Service of Banyuwangi Regency

Tabel
Table 7.2**Banyaknya Hotel dan Restoran/Rumah Makan di
Kabupaten Banyuwangi, 2012–2020**
*Number of Hotels and Restaurants of Banyuwangi Regency,
2012–2020*

Tahun Year	Hotel / Hotels		Restoran/Rumah Makan Restaurant
	Berbintang Star	Non Berbintang Non Star	
(1)	(2)	(3)	(4)
2012	2	65	89
2013	2	68	90
2014	2	70	108
2015	2	70	106
2016	4	71	251
2017	6	76	...
2018	9	78	365
2019	22	65	476
2020	23	65	550

Catatan/Note: ...

Sumber/Source: Dinas Kebudayaan dan Pariwisata Kabupaten Banyuwangi/Culture and Tourism Service of Banyuwangi Regency

Tabel
Table 7.3

Jumlah Wisatawan Domestik dan Mancanegara yang Menginap pada Hotel di Kabupaten Banyuwangi, 2018–2019
Number of Domestic Visitors and Foreign Visitors Stay at Hotels of Banyuwangi Regency, 2018–2019

Bulan Month	Wisatawan Domestik Domestic Visitors		Wisatawan Mancanegara Foreign Visitors	
	2018	2019	2018	2019
(1)	(2)	(3)	(4)	(5)
1. Januari / January	44 759	54 740	3 268	3 968
2. Pebruari / Pebruary	43 310	53 799	3 656	3 783
3. Maret / March	47 015	52 850	3 800	4 170
4. April / April	50 206	54 588	4 997	5 162
5. Mei / May	47 283	49 472	5 542	3 426
6. Juni / June	50 608	54 451	6 077	5 843
7. Juli / July	55 750	56 490	7 379	7 052
8. Agustus / August	59 394	62 612	7 881	6 849
9. September / September	59 063	59 592	8 256	8 773
10. Oktober / October	61 522	57 940	8 885	10 077
11. November / November	65 038	72 982	9 874	7 146
12. Desember /December	72 902	73 615	10 854	10 949
Banyuwangi	656 850	703 131	80 469	77 198

Catatan/Note: ...

Sumber/Source: Dinas Kebudayaan dan Pariwisata Kabupaten Banyuwangi/Culture and Tourism Service of Banyuwangi Regency

8

TRANSPORTASI DAN KOMUNIKASI *TRANSPORTATION AND COMMUNICATION*



2020

panjang jalan di

Banyuwangi ialah **2 771,25 Km**

termasuk di dalamnya jalan Negara,

Provinsi dan Kabupaten. Dan sepanjang

2 298,03 Km permukaan jalannya sudah Hotmix.

Sedangkan jumlah kendaraan **562 910 kendaraan,**

yang di dominasi oleh **sepeda Motor** sebanyak **498 198 unit**

PENJELASAN TEKNIS**TECHNICAL NOTES**

- | | |
|--|---|
| <p>1. Statistik transportasi meliputi :</p> <ol style="list-style-type: none"> a. Panjang Jalan b. Angkutan Darat c. Angkutan Laut d. Angkutan Udara | <p>1. <i>Statistics of transportations cover:</i></p> <ol style="list-style-type: none"> a. <i>Length of Road</i> b. <i>Land Transportation</i> c. <i>Sea Transportation</i> d. <i>Air Transportation</i> |
| <p>2. Data panjang jalan dibedakan berdasarkan jenis permukaan jalan, kondisi jalan dan kelas jalan.</p> | <p>2. <i>Data of length road distinguished by type of road surface, road conditions and road class.</i></p> |
| <p>3. Kendaraan bermotor adalah kendaraan yang digerakkan oleh peralatan teknik untuk pergerakannya, dan digunakan untuk transportasi darat, baik mengangkut orang maupun barang.</p> | <p>3. <i>Motor vehicle is a vehicle that is driven by engineering equipment for movement, and used for ground transportation, either transporting people or goods.</i></p> |
| <p>4. Statistik angkutan laut menyajikan data mengenai produksi angkutan penyeberangan Ketapang - Gilimanuk baik orang maupun barang, serta kunjungan dan bongkar muat kapal di Pelabuhan Tanjung Wangi.</p> | <p>4. <i>Statistics of ocean freight presents data of crossroads transport production of Ketapang-Gilimanuk either people or goods, as well as visits and unloading ships at the Tanjung Wangi Harbour.</i></p> |
| <p>5. Statistik angkutan udara menampilkan jumlah penerbangan dan jumlah penumpang yang melalui Bandara Blimbingsari.</p> | <p>5. <i>Air transport statistics showing the number of flights and the number of passengers through the airport Blimbingsari.</i></p> |
| <p>6. Kantor Pos adalah pemberi pelayanan pengiriman barang, uang, dsb, dari suatu tempat ke tempat yang lain.</p> | <p>6. <i>The post office is the giver of the service delivery of goods, money, etc. from one place to another.</i></p> |

Gambar 8.1
Figures

**Jumlah Penumpang Angkutan Penyebrangan
Ketapang dan Gilimanuk,2020**
**Number of Passengers of Ketapang and Gilimanuk Ferry
Transportation,2020**

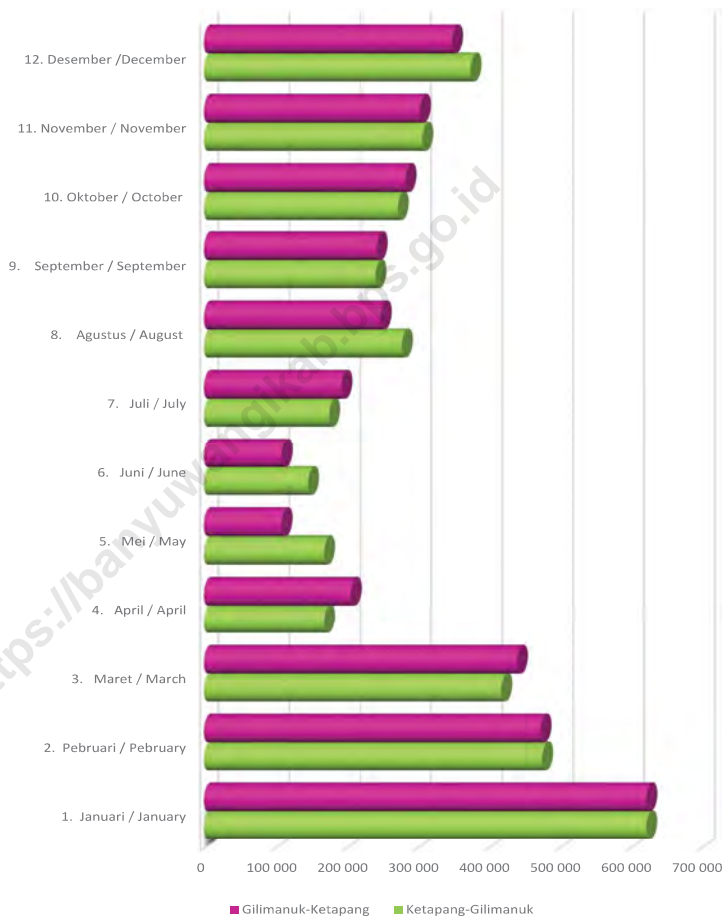

Sumber/Source : Badan Pusat Statistik Kabupaten Banyuwangi /BPS - Statistics of Banyuwangi Regency

Gambar 8.2
Figures

Banyaknya Surat Pos Dalam Negeri Yang Dikirim di Kabupaten Banyuwangi, 2006-2020
Number of Postal Mail and Abroad Sent of Banyuwangi Regency, 2006-2020

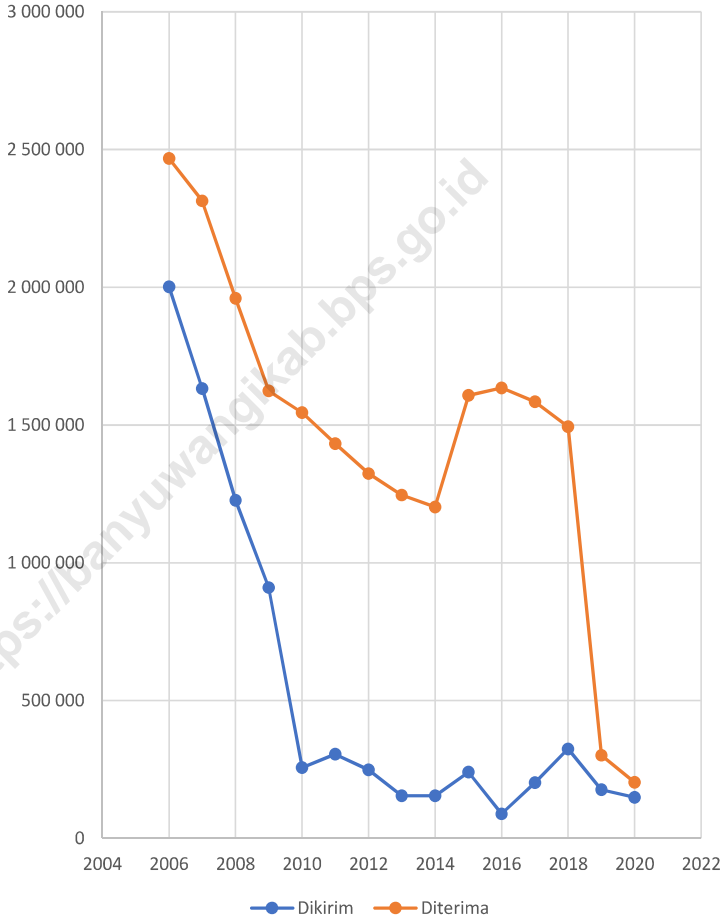

Sumber/Source : Badan Pusat Statistik Kabupaten Banyuwangi /BPS - Statistics of Banyuwangi Regency

8.1 TRANSPORTASI TRANSPORTATION

Tabel 8.1.1 **Panjang Jalan¹ Menurut Pemerintahan yang Berwenang di Kabupaten Banyuwangi, 2016-2020**
Length of Road by Government Authorities of Banyuwangi Regency, 2016-2020

Tingkat Kewenangan Pemerintahan <i>Level of Government Authority</i>	2016	2017	2018	2019	2020
(1)	(2)	(3)	(4)	(5)	(6)
Jalan Negara <i>National Road</i>	134,2	134,20	134,2	134,2	134,2
Jalan Propinsi <i>Province Road</i>	89,41	89,41	89,41	89,41	89,41
Jalan Kabupaten <i>Regency Road</i>	2 771,00	2 771,25	2 771,25	2 771,25	2 771,25
Banyuwangi	2 994,61	2 994,86	2 994,86	2 994,86	2 994,86

Catatan/Note: ¹ Data tidak termasuk panjang jalan tol/*Excluding toll road*

Sumber/Source: Dinas Pekerjaan Umum, Cipta Karya, Perumahan dan Permukiman Kabupaten Banyuwangi / *Public Works Office of Bina Marga, Cipta Karya and Spatial Planning of Banyuwangi Regency*

Tabel 8.1.2 Panjang Jalan Menurut Jenis Permukaan di Kabupaten Banyuwangi (km), 2016-2020
Length of Road by Type of Road Surface of Banyuwangi Regency (km), 2016-2020

Jenis Permukaan Jalan Type of Road Surface	2016	2017	2018	2019	2020
(1)	(2)	(3)	(4)	(5)	(6)
Hotmix	2 304,40	2 286,93	2 298,03	2 298,03	2 298,03
Lapen	252,50	30,84	30,84	30,84	30,84
Tanah	274,90	398,56	387,46	387,46	387,46
Lainnya	209,20	54,92	54,92	54,92	54,92
Banyuwangi	3 041,00	2 771,25	2 771,25	2 771,25	2 771,25

Catatan/Note: ...

Sumber/Source: Dinas Pekerjaan Umum, Cipta Karya, Perumahan dan Permukiman Kabupaten Banyuwangi / Public Works Office of Bina Marga, Cipta Karya and Spatial Planning of Banyuwangi Regency

Tabel 8.1.3 Panjang Jalan Menurut Kondisi Jalan di Kabupaten Banyuwangi (km), 2015-2019
Length of Road by Road Conditions of Banyuwangi Regency (km), 2015-2019

Kondisi Jalan Condition of Roads	2015	2016	2017	2018	2019
(1)	(2)	(3)	(4)	(5)	(6)
Baik	2 057,37	2.054,30	1 161,44	1 493,75	1 674,23
Sedang	847,38	212,20	191,39	158,80	112,36
Rusak	105,25	293,30	198,31	166,29	123,12
Rusak Berat	-	211,30	1 220,11	952,43	762,31
Banyuwangi	3 010,00	2.771,00	2 771,25	2 771,25	2 672,02

Catatan/Note: ...

Sumber/Source: Dinas Pekerjaan Umum, Cipta Karya, Perumahan dan Permukiman Kabupaten Banyuwangi / Public Works Office of Bina Marga, Cipta Karya and Spatial Planning of Banyuwangi Regency

Tabel
Table 8.1.4**Panjang Jalan Menurut Kelas Jalan di Kabupaten Banyuwangi (km), 2016-2020**
Length of Road by Road Class of Banyuwangi Regency (km), 2016-2020

Kelas Jalan Road Class	2016	2017	2018	2019	2020
(1)	(2)	(3)	(4)	(5)	(6)
Kelas I	-	-	-	-	-
Kelas II	-	-	-	-	-
Kelas III	2.771,00	2.771,25	2.771,25	2.771,25	2.771,25
Kelas III A	-	-	-	-	-
Kelas III B	-	-	-	-	-
Kelas III C	-	-	-	-	-
Tidak Dirinci	-	-	-	-	-
Banyuwangi	3.010,00	2.771,25	2.771,25	2.771,25	2.771,25

Catatan/Note: ...

Sumber/Source: Dinas Pekerjaan Umum, Cipta Karya, Perumahan dan Permukiman Kabupaten Banyuwangi / *Public Works Office of Bina Marga, Cipta Karya and Spatial Planning of Banyuwangi Regency*

Tabel 8.1.5 **Banyaknya Kendaraan Bermotor Menurut Jenis Kendaraan di Kabupaten Banyuwangi (unit), 2016-2020**
Number of Motor Vehicles by Type of Banyuwangi Regency (units), 2016-2020

Jenis Kendaraan Type of Vehicles	2016	2017	2018	2019	2020
(1)	(2)	(3)	(4)	(5)	(6)
Mobil Penumpang Passenger Car	33 816	35 171	39 023	42 833	44 449
Mobil Bus Bus	341	367	400	448	446
Mobil Barang Freight Cars	18 942	18 552	19 310	20 163	19 805
Sepeda Motor Motorcycle	506 052	488 832	499 962	509 859	498 198
Alat Berat dan Besar Heavy and Large Equipment	10	13	11	14	12
Banyuwangi	559 161	542 935	558 706	573 317	562 910

Catatan/Note: ...

Sumber/Source: Unit Pelaksana Teknis Dinas Pendapatan Pemerintah Propinsi Jawa Timur, Banyuwangi / Technical Implementation Unit of Revenues Services of East Java Province, Banyuwangi

Tabel
Table 8.1.6**Banyaknya Surat Ijin Mengemudi (SIM) Dikeluarkan Menurut Jenis di Kabupaten Banyuwangi, 2016-2020**
Number of Driving License (SIM) Issued by Type of Banyuwangi Regency, 2016-2020

Jenis SIM Type of Driving License	2016	2017	2018	2019	2020
(1)	(2)	(3)	(4)	(5)	(6)
1. A	15 551	11 699	14 187	14 309	16 490
2. A umum	5	11	11	3	-
3. B I	861	866	676	599	629
4. B I umum	734	835	733	873	741
5. B II	82	75	74	76	60
6. B II umum	1 192	1 075	1 184	1 315	929
7. C	52 987	41 736	39 579	41 298	48 436
Banyuwangi	71 412	56 297	56 444	58 473	67 285

Catatan/Note: ...

Sumber/Source: Kepolisian Negara RI Resort Banyuwangi / Indonesian Police of Banyuwangi Resort

Tabel 8.1.7 **Jumlah Produksi Angkutan Penyeberangan Ketapang, 2020**
Table 8.1.7 **Number of Production Ketapang Ferry Transportation, 2020**

Bulan Month	Trip Trip	Penumpang / Passengers		
		Dalam Kendaraan In The Vehicle	Pejalan Kaki Pedestrians	Jumlah Penumpang Number of Passengers
(1)	(2)	(3)	(4)	(5)
Januari January	8 628	606 947	16 550	623 497
Pebruari February	8 096	463 934	12 745	476 679
Maret March	8 095	400 837	18 208	419 045
April April	6 096	168 173	1 180	169 353
Mei May	11 198	144 201	25 111	169 312
Juni June	5 842	133 466	13 309	146 775
Juli July	6 359	173 740	2 692	176 432
Agustus August	7 646	276 328	2 617	278 945
September September	7 414	239 361	2 261	241 622
Oktober October	7 084	270 128	2 977	273 105
November November	6 963	304 603	3 128	307 731
Desember December	7 246	372 145	3 510	375 655
Banyuwangi	90 667	3 553 863	104 288	3 658 151

Lanjutan Tabel/Continued Table 8.1.7

Bulan Month	Realisasi Angkutan / Realization of Freight			Jumlah Roda 2 Number of Two-Wheeled
	Kendaraan Roda 2 / Two-wheeled Vehicle			
(1)	Sepeda Bicycle (6)	Sepeda Motor Motorcycles (7)	Sepeda Motor 500cc Gol.III Motorcycle 500 cc Class III (8)	(9)
Januari January	100	69 626	1 006	70 732
Pebruari February	101	49 802	1 012	50 915
Maret March	54	47 784	787	48 625
April April	3	16 144	480	16 627
Mei May	1	12 820	551	13 372
Juni June	3	12 269	366	12 638
Juli July	2	11 177	475	11 654
Agustus August	18	27 992	963	28 973
September September	16	22 154	798	22 968
Oktober October	33	23 518	846	24 397
November November	88	31 840	692	32 620
Desember December	116	22 214	761	23 091
Banyuwangi	535	347 340	8 737	356 612

Lanjutan Tabel/Continued Table 8.1.7

Bulan Month	Realisasi Angkutan / Realization of Freight					
	Kendaraan Penumpang Passenger Vehicle			Kendaraan Barang Goods Vehicles		
	Gol. IV	Gol. V	Gol. VI	Gol. IV	Gol. V	Gol. VI
(1)	(10)	(11)	(12)	(13)	(14)	(15)
Januari January	39 706	2 976	5 521	16 811	26 903	13 279
Pebruari February	29 385	2 119	4 219	17 310	24 806	12 468
Maret March	24 248	1 668	3 302	15 761	25 848	12 355
April April	8 537	906	978	13 652	21 500	9 993
Mei May	4 499	122	38 034	24 462	145	14 824
Juni June	7 149	545	504	12 585	21 482	9 952
Juli July	11 515	900	972	12 045	22 698	10 863
Agustus August	22 397	1 358	1 306	13 422	22 464	8 824
September September	18 197	1 146	1 248	14 240	22 305	8 422
Oktober October	22 711	1 324	1 390	12 875	22 491	8 404
November November	24 902	1 540	1 511	13 162	22 488	8 843
Desember December	38 671	2 136	1 890	12 921	23 246	8 552
Banyuwangi	251 917	16 740	60 875	179 246	256 376	126 779

Lanjutan Tabel/*Continued Table 8.1.7*

Bulan Month	Realisasi Angkutan / <i>Realization of Freight</i>			
	Tm/A.B 10-12 M Gol. VII	Tm/A.B >12 M Gol. VIII	Tm/A.B >16 M Gol. IX	Kend. Muatan Vehicle Payload
(1)	(16)	(17)	(18)	(19)
Januari <i>January</i>	11 401	259	17	116 873
Pebruari <i>February</i>	10 580	215	11	101 113
Maret <i>March</i>	10 741	276	6	94 205
April <i>April</i>	7 638	138	5	63 347
Mei <i>May</i>	10 907	308	4	93 305
Juni <i>June</i>	7 061	267	3	59 548
Juli <i>July</i>	7 935	240	9	67 177
Agustus <i>August</i>	7 327	258	1	77 357
September <i>September</i>	7 251	186	3	72 998
Oktober <i>October</i>	7 594	184	-	76 973
November <i>November</i>	7 984	188	3	80 621
Desember <i>December</i>	7 612	197	-	95 225
Banyuwangi	104 031	2 716	62	998 742

Catatan/*Note*: ...Sumber/*Source*: Dinas Perhubungan Kabupaten Banyuwangi / *Transportation Services of Banyuwangi Regency*

Tabel 8.1.8 **Jumlah Produksi Angkutan Penyeberangan Gilimanuk, 2020**
Table 8.1.8 **Number of Production Gilimanuk Ferry Transportation, 2020**

Bulan Month	Trip Trip	Penumpang / Passengers		
		Dalam Kendaraan In The Vehicle	Pejalan Kaki Pedestrians	Jumlah Penumpang Number of Passengers
(1)	(2)	(3)	(4)	(5)
Januari January	8 574	609 459	14 258	623 717
Pebruari February	8 068	464 004	10 338	474 342
Maret March	8 059	433 020	8 108	441 128
April April	6 042	205 096	1 893	206 989
Mei May	5 457	85 682	23 857	109 539
Juni June	5 715	106 968	2 811	109 779
Juli July	6 250	192 162	1 570	193 732
Agustus August	7 356	247 521	1 659	249 180
September September	7 223	241 428	2 009	243 437
Oktober October	6 848	281 055	3 010	284 065
November November	6 730	301 002	3 377	304 379
Desember December	7 167	346 416	3 137	349 553
Banyuwangi	83 489	3 513 813	76 027	3 589 840

Lanjutan Tabel/*Continued Table* 8.1.8

Bulan Month	Realisasi Angkutan / Realization of Freight Kendaraan Roda 2 / Two-wheeled Vehicle			Jumlah Roda 2 Number of Two-Wheeled
	Sepeda Bicycle	Sepeda Motor Motorcycles	Sepeda Motor 500cc Gol.III Motorcycle 500 cc Class III	
(1)	(6)	(7)	(8)	(9)
Januari <i>January</i>	96	54 489	941	55 526
Pebruari <i>February</i>	72	50 755	1 073	51 900
Maret <i>March</i>	65	59 707	737	60 509
April <i>April</i>	-	29 010	516	29 526
Mei <i>May</i>	-	11 544	272	11 816
Juni <i>June</i>	1	3 703	308	4 012
Juli <i>July</i>	4	15 159	412	15 575
Agustus <i>August</i>	13	20 605	618	21 236
September <i>September</i>	15	22 405	695	23 115
Oktober <i>October</i>	56	29 085	597	29 738
November <i>November</i>	86	28 893	612	29 591
Desember <i>December</i>	50	28 312	646	29 008
Banyuwangi	458	353 667	7 427	361 552

Lanjutan Tabel/*Continued Table* 8.1.8

Bulan <i>Month</i>	Realisasi Angkutan / <i>Realization of Freight</i>					
	Kendaraan Penumpang <i>Passenger Vehicle</i>			Kendaraan Barang <i>Goods Vehicles</i>		
	Gol. IV	Gol. V	Gol. VI	Gol. IV	Gol. V	Gol. VI
(1)	(10)	(11)	(12)	(13)	(14)	(15)
Januari <i>January</i>	45 792	3 237	5 564	15 951	26 645	13 416
Pebruari <i>February</i>	28 287	2 184	4 305	17 194	25 230	12 569
Maret <i>March</i>	24 937	1 745	3 432	15 768	26 065	12 508
April <i>April</i>	10 650	939	971	13 870	21 561	10 082
Mei <i>May</i>	2 892	58	19 269	12 444	74	7 316
Juni <i>June</i>	5 551	545	492	11 954	21 210	10 061
Juli <i>July</i>	13 215	962	1 002	12 328	23 243	10 708
Agustus <i>August</i>	20 035	1 334	1 273	12 855	22 485	9 220
September <i>September</i>	18 414	1 203	1 261	14 081	22 427	8 461
Oktober <i>October</i>	23 012	1 316	1 379	12 943	22 217	8 304
November <i>November</i>	25 576	1 597	1 521	12 733	22 060	8 516
Desember <i>December</i>	32 161	1 932	1 810	13 056	23 273	8 433
Banyuwangi	250 522	17 052	42 279	165 177	256 490	119 594

Lanjutan Tabel/*Continued Table* 8.1.8

Bulan Month	Realisasi Angkutan / <i>Realization of Freight</i>			
	Tm/A.B 10-12 M Gol. VII	Tm/A.B >12 M Gol. VIII	Tm/A.B >16 M Gol. IX	Kend. Muatan <i>Vehicle Payload</i>
(1)	(16)	(17)	(18)	(19)
Januari <i>January</i>	10 867	135	1	121 608
Pebruari <i>Pebruary</i>	10 482	190	1	100 442
Maret <i>March</i>	10 599	277	5	95 336
April <i>April</i>	7 679	135	4	65 891
Mei <i>May</i>	5 204	149	2	47 408
Juni <i>June</i>	6 957	249	2	57 021
Juli <i>July</i>	7 763	257	-	69 478
Agustus <i>August</i>	7 242	217	2	74 663
September <i>September</i>	6 908	203	-	72 958
Oktober <i>October</i>	7 062	197	3	76 433
November <i>November</i>	7 332	188	-	79 523
Desember <i>December</i>	7 122	205	2	87 994
Banyuwangi	95 217	2 402	22	948 755

Catatan/*Note*: ...Sumber/*Source*: Dinas Perhubungan Kabupaten Banyuwangi / *Transportation Services of Banyuwangi Regency*

Tabel 8.1.9 **Jumlah Kunjungan dan Bongkar Muat Kapal Pelabuhan Tanjung Wangi, 2020**
Number of Visits and Loading and Discharging Ship In Tanjung Wangi Harbour, 2020

Bulan Month	Kunjungan Kapal Ship Visits		Bongkar Unload (Ton)	Muat Load (Ton)
	Unit	GT		
(1)	(2)	(3)	(4)	(5)
Januari January	86	526 351	74 675	10 168
Pebruari February	84	421 375	276 864	28 859
Maret March	94	455 748	175 889	22 536
April April	85	509 165	124 844	35 195
Mei May	69	328 151	67 593	20 295
Juni June	80	427 958	148 889	19 687
Juli July	77	347 482	161 050	16 992
Agustus August	112	699 976	199 268	34 466
September September	123	933 779	103 809	15 074
Oktober October	134	1 008 952	107 901	14 484
November November	140	1 093 605	169 343	29 401
Desember December	105	844 643	119 060	27 558
Banyuwangi	1 189	7 597 185	1 729 185	274 715

Catatan/Note: ...

Sumber/Source: PT. (Persero) Pelabuhan Indonesia III Cabang Tanjung Wangi /Indonesia Port Corporation III Branch Tanjung Wangi

Tabel
Table 8.1.10**Jumlah Kunjungan Kapal Menurut Jenis Pelayaran Di
Pelabuhan Tanjung Wangi, 2019**
**Number of Ship Visits by Type of Sea Voyage In Tanjung
Wangi Harbour, 2019**

Bulan <i>Month</i>	Samudra <i>Ocean</i>	Nusantara <i>National</i>	Rakyat <i>Public</i>	Khusus <i>Specific</i>	Jumlah <i>Total</i>
(1)	(2)	(3)	(4)	(5)	(6)
Januari <i>January</i>	1	34	15	14	64
Pebruari <i>February</i>	-	37	21	26	84
Maret <i>March</i>	1	40	20	23	84
April <i>April</i>	1	38	30	24	93
Mei <i>May</i>	1	44	33	30	108
Juni <i>June</i>	1	56	18	26	101
Juli <i>July</i>	1	43	39	31	114
Agustus <i>August</i>	5	52	31	33	121
September <i>September</i>	2	37	36	26	101
Oktober <i>October</i>	2	53	34	33	122
November <i>November</i>	2	81	19	38	140
Desember <i>December</i>	-	45	23	27	95
Banyuwangi	17	560	319	331	1 227

Catatan/Note: ...

Sumber/Source: PT. (Persero) Pelabuhan Indonesia III Cabang Tanjung Wangi / *Indonesia Port Corporation III Branch Tanjung Wangi*

Tabel 8.1.11 **Jumlah Kunjungan Kapal dan Arus Penumpang Di Pelabuhan Tanjung Wangi, 2019**
Table 8.1.11 **Number of Ship Visits and Passenger Flows In Tanjung Wangi Harbour, 2019**

Bulan Month	Kapal Ship	Penumpang (Orang)/ Passengers (People)	
		Debarkasi / Debarkation	Embarkasi / Embarkation
(1)	(2)	(3)	(4)
Januari January	2	150	525
Pebruari February	3	167	282
Maret March	3	190	685
April April	5	155	824
Mei May	6	506	1556
Juni June	12	1452	1666
Juli July	6	224	1.338
Agustus August	6	234	914
September September	6	400	1087
Oktober October	10	530	1464
November November	3	241	1326
Desember December	5	1273	1394
Banyuwangi	67	5 522	13 061

Catatan/Note: ...

Sumber/Source: PT. (Persero) Pelabuhan Indonesia III Cabang Tanjung Wangi /Indonesia Port Corporation III Branch Tanjung Wangi

Tabel 8.1.12 **Jumlah Penerbangan Melalui Bandar Udara Blimbingsari, 2019-2020**
Table 8.1.12 **Number of Flights Through Blimbingsari Airport, 2019-2020**

Bulan Month	2019		2020	
	Berangkat Depart	Datang Arrive	Berangkat Depart	Datang Arrive
(1)	(2)	(3)	(4)	(5)
Januari January	161	161	126	127
Pebruari February	136	136	107	107
Maret March	139	140	149	149
April April	123	123	40	40
Mei May	136	136	1	1
Juni June	146	146	9	9
Juli July	156	156	46	46
Agustus August	149	149	83	82
September September	122	123	74	75
Oktober October	209	209	88	88
November November	107	119	113	113
Desember December	121	122	124	124
Banyuwangi	1 705	1 720	960	961

Catatan/Note: untuk bulan juni dari bandara tidak ada data bagasi

Sumber/Source: Dinas Perhubungan Kabupaten Banyuwangi /Transportation Services of Banyuwangi Regency

Tabel 8.1.13 **Jumlah Penumpang Melalui Bandar Udara Blimbingsari, 2019-2020**
Table 8.1.13 **Number of Passengers Through Blimbingsari Airport, 2018-2020**

Bulan Month	2019		2020	
	Berangkat Depart	Datang Arrive	Berangkat Depart	Datang Arrive
(1)	(2)	(3)	(4)	(5)
Januari January	11 374	10 288	10 903	10 145
Pebruari February	10 697	10 630	9 296	9 068
Maret March	11 859	12 018	8 325	9 057
April April	10 468	10 494	1 057	1 476
Mei May	6 801	7 916	22	12
Juni June	11 235	10 772	230	325
Juli July	11 733	11 953	2 298	1 817
Agustus August	13 141	13 699	2 694	2 827
September September	12 363	13 600	2 920	2 848
Oktober October	12 080	13 231	2 920	2 848
November November	11 495	12 030	6 305	5 939
Desember December	11 611	12 289	5 409	6 426
Banyuwangi	134 857	138 920	52 379	52 788

Catatan/Note: ...

Sumber/Source: Dinas Perhubungan Kabupaten Banyuwangi /Transportation Services of Banyuwangi Regency

Tabel
Table 8.1.14**Jumlah Muatan Melalui Bandar Udara Blimbingsari, 2019-2020**
Number of Cargo Through Blimbingsari Airport, 2019-2020

Bulan Month	2019		2020	
	Berangkat Depart	Datang Arrive	Berangkat Depart	Datang Arrive
(1)	(2)	(3)	(4)	(5)
Januari January	77 507	62 711	64 194	48 593
Pebruari February	63 555	49 569	52 177	41 289
Maret March	64 435	60 336	41 608	41 631
April April	55 237	50 293	5 453	7 481
Mei May	32 216	41 019	8	47
Juni June	76 704	62 035
Juli July	66 179	60 591
Agustus August	72 691	63 297
September September	74 919	67 017	14 979	15 839
Oktober October	68 025	64 425	14 979	15 839
November November	59 694	55 868	33 329	33 289
Desember December	61 522	61 610	31 546	36 976
Banyuwangi	772 684	698 771	258 273	240 984

Catatan/Note: ...

Sumber/Source: Dinas Perhubungan Kabupaten Banyuwangi /Transportation Services of Banyuwangi Regency

8.2 KOMUNIKASI COMMUNICATION

Tabel
Table 8.2.1 **Produksi Pos Menurut Jenisnya di Kabupaten Banyuwangi, 2016-2020**
Post Production by Type of Banyuwangi Regency, 2016-2020

Jenis Pos <i>Type of Post</i>	Satuan <i>Units</i>	2016	2017	2018	2019	2020
(1)	(2)	(3)	(4)	(5)	(6)	(7)
I. Surat Pos / Postal Mail						
a. Dalam Negeri / Domestic						
- Biasa / Ordinary	Lembar / Sheet	13 721	9 000	8 321	7 132	40 328
- Tercatat / Recorded	Lembar / Sheet	-	-	-	-	-
- Kilat Biasa / Ordinary Express	Lembar / Sheet	17 235	152 451	15 243	14 076	96 234
- Kilat Khusus / Particular Express	Lembar / Sheet	88 864	49 652	260 853	330 713	31 434
- Kilat Tercatat / Recorded Express	Lembar / Sheet	58 485	-	-	-	-
- Faksimili / Facsimile	Lembar / Sheet	-	-	-	-	-
b. Luar Negeri / Foreign						
- Biasa / Ordinary	Lembar / Sheet	5 725	10 701	9 235	7 476	426
- Tercatat / Recorded	Lembar / Sheet	117 123	13 997	14 240	9 024	914
II. Paket Pos / Post Package						
a. Dalam Negeri / Domestic	Kg	42 354	52 124	90 908	135 942	14 278
b. Luar Negeri / Foreign	Kg	5 231	8 623	3 562	2 379	2 585
III. Wesel Pos / Postal Bills						
a. Dikirim / Shipped	Rupiah	36 075	42 074	18 421	32 326	26 481
b. Dibayar / Paid	Rupiah	326 143	281 427	86 967	191 256	57 179
Banyuwangi		668 602	620 049	507 750	730 324	269 859

Catatan/Note: ...

Sumber/Source: PT. Pos Indonesia (Persero) Banyuwangi / PT. Pos Indonesia (Persero), Banyuwangi

Tabel
Table 8.2.2

**Banyaknya Surat Pos Dalam dan Luar Negeri Yang Dikirim
di Kabupaten Banyuwangi, 2006-2020**
*Number of Postal Mail and Abroad Sent of Banyuwangi
Regency, 2006-2020*

Tahun Year	Dalam Negeri / Domestic		Luar Negeri / Overseas	
	Dikirim / Posted	Diterima / Accepted	Dikirim / Posted	Diterima / Accepted
(1)	(2)	(3)	(4)	(5)
2006	2 002 512	2 467 587	472 619	1 187 712
2007	1 632 412	2 313 459	386 271	973 427
2008	1 226 200	1 959 327	379 731	971 651
2009	909 788	1 623 675	366 241	932 561
2010	257 100	1 545 234	246 351	871 342
2011	304 848	1 432 524	162 341	623 621
2012	247 837	1 323 432	100 212	523 432
2013	153 518	1 245 644	95 124	471 244
2014	153 579	1 202 322	88 525	411 212
2015	240 160	1 607 796	72 576	621 678
2016	88 864	1 634 654	70 136	599 321
2017	202 103	1 584 231	55 231	435 212
2018	323 783	1 493 642	21 866	401 100
2019	175 908	301 476	11 576	16 272
2020	148 206	202 589	4 387	3 558

Catatan/Note: ...

Sumber/Source: PT. Pos Indonesia (Persero) Banyuwangi /PT. Pos Indonesia (Persero), Banyuwangi

Tabel
Table 8.2.3**Banyaknya Wesel Pos dalam dan Luar Negeri Serta Nilainya yang Diterima dan Dikirim di Kabupaten Banyuwangi, 2006–2020**
Number of Domestic and Abroad Postal Money Orders and Received and Sent Value of Banyuwangi Regency, 2006–2020

Tahun Year	Dalam Negeri / Domestic		Luar Negeri / Overseas	
	Jumlah Total	Nilai (Juta.Rp) Value (Million, Rp)	Jumlah Total	Nilai (Juta.Rp) Value (Million, Rp)
(1)	(2)	(3)	(4)	(5)
2006	73 527	40 479,08	7 861	19 685,92
2007	84 881	58 675,09	21 347	49 988,03
2008	104 555	67 655,89	41 229	103 237,66
2009	110 379	102 835,06	57 789	146 219,09
2010	200 728	187 980,43	70 644	162 868,38
2011	239 713	248 621,85	72 657	171 415,94
2012	223 521	264 393,39	71 491	183 043,04
2013	208 297	259 434,84	66 909	196 563,18
2014	173 704	215 443,27	62 681	212 751,78
2015	125 927	161 750,64	59 878	237 138,98
2016	103 765	131 936,10	56 050	230 281,80
2017	78 167	48 309,56	56 973	275 190,64
2018	66 037	99 976,00	39 351	183 761,00
2019	48 925	71 813,08	31 337	151 713,62
2020	26 481	27 044 495,00	57 179	159 455 732,00

Catatan/Note: ...

Sumber/Source: PT. Pos Indonesia (Persero) Banyuwangi /PT. Pos Indonesia (Persero), Banyuwangi

Tabel
Table 8.2.4

Banyaknya Giro dan Cek Pos Yang Diterima dan Dibayar di Kabupaten Banyuwangi, 2006-2020
Number of Giro and Postal Cheque Received and Paid of Banyuwangi Regency, 2006-2020

Tahun Year	Dalam Negeri / Domestic		Luar Negeri / Overseas	
	Jumlah Total	Nilai (Juta.Rp) Value (Million, Rp)	Jumlah Total	Nilai (Juta.Rp) Value (Million, Rp)
(1)	(2)	(3)	(4)	(5)
2006	33 171	23 753 194 940	569	67 674 162 591
2007	25 847	13 881 568 116	591	53 285 250 617
2008	17 748	19 720 399 224	4 788	111 418 413 132
2009	25 827	27 413 300 713	6 660	94 484 887 713
2010	44 253	36 250 135 504	4 860	92 515 027 314
2011	67 388	69 327 894 603	4 233	114 344 836 717
2012	74 933	58 690 437 654	2 243	96 775 451 803
2013	75 211	59 283 703 089	3 122	146 738 461 300
2014	220 781	129 311 944 600	107 654	87 576 905 800
2015	1 210	5 503 622 679	605	2 307 558 204
2016	23 048	96 450 104 201	145 182	378 179 395 322
2017	6 210	42 444 971 776	153 089	173 131 833 080
2018	1 308	4 107 110 297	33 572	56 906 593 394
2019	52 198	22 905 502 670	36 852	53 262 358 344
2020	732 099	376 856 244	20 839	25 173 331 352

Catatan/Note: ...

Sumber/Source: PT. Pos Indonesia (Persero) Banyuwangi /PT. Pos Indonesia (Persero), Banyuwangi

Tabel 8.2.5 **Banyaknya Alat Produksi Kantor Pos dan Giro di Kabupaten Banyuwangi, 2016-2020**
Number of Post Office and Giro Production Equipment of Banyuwangi Regency, 2016-2020

Uraian Description	2016	2017	2018	2019	2020
(1)	(2)	(3)	(4)	(5)	(6)
Kantor Pos dan Giro <i>Post and Giro Office</i>	1	1	1	1	1
Kantor Pos dan Giro (Tambahan) <i>Post and Giro Office (Additional)</i>	3	3	3	4	4
Kantor Pos dan Giro (Pembantu) <i>Post and Giro Office (Attendant)</i>	22	22	22	22	22
Pos Keliling Kota <i>City post</i>	-	-	-	-	-
Pos Keliling Desa <i>Mobile Village Post</i>	-	-	-	-	-
Agen Pos <i>Postal Agent</i>	4	4	20	4	4
Pos Desa <i>Village Post</i>	-	-	-	-	-
Kotak Pos <i>Letter Box</i>	312	312	312	312	312
Tromol Pos <i>Tromol Pos</i>	52	52	52	52	52
Bus Surat <i>Letter Bus</i>	26	26	26	26	26
Depo Benda Pos dan Materai <i>Postal and Materai Depo</i>	-	-	-	-	-
Pos Sekolah, Pos Pesantren <i>School Post, Boarding School Post</i>	-	-	-	-	-
Agen Pos Online <i>Online Post Agent</i>	38	20	72	12	12

Catatan/Note: ...

Sumber/Source: PT. Pos Indonesia (Persero) Banyuwangi /PT. Pos Indonesia (Persero), Banyuwangi

Tabel
Table 8.2.6

Banyaknya Paket Pos Dalam Negeri dan Luar Negeri Yang Dikirim dan Diterima di Kabupaten Banyuwangi, 2006-2020
Number of Sent and Received Parcel Post Within the Country and Abroad of Banyuwangi Regency, 2006-2020

Tahun Year	Dikirim Sent	Diterima Received
(1)	(2)	(3)
2006	7 977	51 863
2007	9 240	20 151
2008	7 010	11 708
2009	11 993	14 940
2010	11 496	13 875
2011	14 988	9 776
2012	15 558	9 432
2013	16 314	9 124
2014	14 496	9 023
2015	14 670	8 821
2016	15 343	8 803
2017	166 035	560 638
2018	96 455	315 276
2019	146 890	19 500
2020	15 546	3 558

Catatan/Note: ...

Sumber/Source: PT. Pos Indonesia (Persero) Banyuwangi /PT. Pos Indonesia (Persero), Banyuwangi

9

KOPERASI DAN HARGA COOPERATIVE AND PRICES



Harga Beras
Kabupaten Banyuwangi
Desember 2020
Rp 10 765,- per Kg

Harga Ayam Kampung
Kabupaten Banyuwangi
Desember 2020
Rp 80 000,- per Ekor



Harga Telur
Kabupaten Banyuwangi
Desember 2020
Rp 25 540,- per Kg

PENJELASAN TEKNIS

1. Koperasi adalah badan usaha yang beranggotakan orang-orang atau badan hukum koperasi dengan melandaskan kegiatannya berdasarkan prinsip:
 - Keanggotaannya sukarela dan terbuka;
 - Pengelolaannya dilakukan secara demokratis;
 - Pembagian sisa hasil usahanya dilakukan secara adil, sebanding dengan besarnya jasa usaha masing-masing anggota;
 - Pemberian balas jasa yang terbatas terhadap modal; dan
 - Kemandirian, serta sekaligus sebagai gerakan ekonomi rakyat yang berdasarkan atas azas kekeluargaan.
2. Harga eceran beberapa jenis barang di pasar Kabupaten Banyuwangi diolah dari hasil survei bulanan Badan Pusat Statistik di Kabupaten Banyuwangi.

TECHNICAL NOTES

1. *Cooperative is a business entity consisting of people or cooperative legal entities which activities are based on the principles:*
 - *Membership is voluntary and open;*
 - *Management is conducted democratically;*
 - *Benefits are distributed proportionally according to the member's share;*
 - *Remuneration is limited to the capital; and*
 - *Independence, as well as the people's economic movement based on the principle of kinship;*
2. *The retail prices of several commodities in Banyuwangi Regency are compiled from the monthly price survey conducted by the BPS Banyuwangi Regency.*

Gambar 9.1
Figures

Jumlah Koperasi Menurut Jenis Koperasi dan Kecamatan di Kabupaten Banyuwangi, 2020
Number of Cooperatives by Kind of Cooperatives and Subdistrict of Banyuwangi Regency, 2020

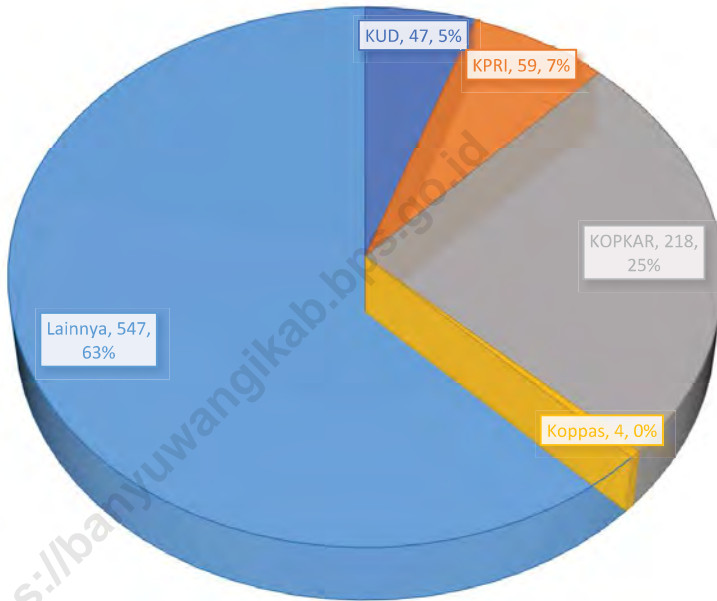

Sumber/Source : Dinas Kebudayaan dan Pariwisata Kabupaten Banyuwangi/Culture and Tourism Service of Banyuwangi Regency

9.1 KOPERASI COOPERATIVE

Tabel 9.1.1 Jumlah Koperasi Aktif Menurut Kecamatan di Kabupaten Banyuwangi, 2017–2020
Number of Active Cooperative by Subdistrict in Banyuwangi Regency, 2017–2020

Kecamatan Subdistrict	2017	2018	2019	2020
(1)	(2)	(3)	(4)	(5)
Pesanggaran	29	22	24	25
Siliragung	7	15	15	15
Bangorejo	26	24	24	24
Purwoharjo	33	30	32	32
Tegaldimo	33	34	30	36
Muncar	45	46	51	51
Cluring	33	40	37	37
Gambiran	42	35	36	36
Tegalsari	15	22	22	22
Glenmore	36	37	38	38
Kalibaru	11	15	15	15
Genteng	51	51	35	35
Srono	27	28	31	31
Rogojampi	57	41	43	43
Blimbingsari	11	250	26	26
Kabat	29	32	34	34
Singojuruh	26	26	28	27
Sempu	33	31	34	35
Songgon	29	23	23	23
Glagah	30	37	27	26
Licin	10	11	12	12
Banyuwangi	172	140	157	156
Giri	22	38	28	28
Kalipuro	39	45	45	44
Wongsorejo	27	26	24	24
Banyuwangi	873	1 099	871	875

Catatan/Note: ...

Sumber/Source: Dinas Koperasi, Usaha Mikro dan Perdagangan Kabupaten Banyuwangi / Office of Micro Business Cooperatives and Trade of Banyuwangi Regency

Tabel 9.1.2 **Jumlah Koperasi Menurut Jenis Koperasi dan Kecamatan di Kabupaten Banyuwangi, 2020**
Table 9.1.2 **Number of Cooperatives by Kind of Cooperatives and Subdistrict of Banyuwangi Regency, 2020**

Kecamatan Subdistrict	Jenis Koperasi / Types of Cooperatives		
	KUD Village Cooperatives	KPRI Civil Servants Cooperatives	KOPKAR Employee Cooperative
(1)	(2)	(3)	(4)
Pesanggaran	2	1	5
Siliragung	2	-	5
Bangorejo	2	2	7
Purwoharjo	4	1	8
Tegaldlimo	3	1	9
Muncar	4	2	10
Cluring	3	1	10
Gambiran	2	2	6
Tegalsari	1	-	6
Glenmore	2	1	7
Kalibaru	1	1	6
Genteng	2	1	5
Srono	2	1	10
Rogojampi	2	2	10
Blimbingsari	1	-	10
Kabat	3	1	14
Singojuruh	2	1	11
Sempu	3	-	7
Songgon	1	1	9
Glagah	1	5	10
Licin	1	-	8
Banyuwangi	1	23	18
Giri	-	9	6
Kalipuro	1	1	9
Wongsorejo	1	2	12
Banyuwangi	47	59	218

Lanjutan Tabel/Continued Table 9.1.2

Kecamatan Subdistrict	Jenis Koperasi / Types of Cooperatives		
	KOPPAS Market Cooperative	Lainnya Others	Jumlah Total
(1)	(5)	(6)	(7)
Pesanggaran	-	17	25
Siliragung	-	8	15
Bangorejo	-	13	24
Purwoharjo	-	19	32
Tegaldlimo	-	23	36
Muncar	1	34	51
Cluring	-	23	37
Gambiran	-	26	36
Tegalsari	-	15	22
Glenmore	-	28	38
Kalibaru	-	7	15
Genteng	-	27	35
Srono	-	18	31
Rogojampi	-	29	43
Blimbingsari	-	15	26
Kabat	-	16	34
Singojuruh	-	13	27
Sempu	-	25	35
Songgon	-	12	23
Glagah	-	10	26
Licin	-	3	12
Banyuwangi	2	112	156
Giri	1	12	28
Kalipuro	-	33	44
Wongsorejo	-	9	24
Banyuwangi	4	547	875

Catatan/Note: ...

Sumber/Source: Dinas Koperasi, Usaha Mikro dan Perdagangan Kabupaten Banyuwangi / Office of Micro Business Cooperatives and Trade of Banyuwangi Regency

Tabel
Table 9.1.3**Jumlah Anggota Koperasi Menurut Jenis Koperasi dan Kecamatan di Kabupaten Banyuwangi, 2020**
Number of Cooperative Members by Type of Cooperatives and Subdistrict of Banyuwangi Regency, 2020

Kecamatan Subdistrict	Jenis Koperasi / Types of Cooperatives		
	KUD Village Cooperatives	KPRI Civil Servants Cooperatives	KOPKAR Employee Cooperative
(1)	(2)	(3)	(4)
Pesanggaran	2 009	1 643	344
Siliragung	5 419	-	644
Bangorejo	7 338	1 606	1 029
Purwoharjo	7 402	1 330	1 008
Tegaldlimo	6 585	1 309	1 179
Muncar	17 706	3 789	1 084
Cluring	15 067	1 369	1 209
Gambiran	7 844	3 578	685
Tegalsari	5 655	-	764
Glenmore	12 131	1 355	837
Kalibaru	2 528	1 432	776
Genteng	8 839	1 387	733
Srono	5 859	1 433	653
Rogojampi	8 394	1 305	367
Blimbingsari	4 725	-	1 267
Kabat	9 505	1 322	1 834
Singojuruh	2 910	1 234	1 355
Sempu	7 715	-	817
Songgon	1 541	1 301	1 210
Glagah	4 076	4 229	1 322
Licin	4 272	-	647
Banyuwangi	2 501	12 765	2 274
Giri	-	2 901	847
Kalipuro	3 819	1 554	1 222
Wongsorejo	4 793	1 421	1 507
Banyuwangi	158 633	48 263	25 614

Lanjutan Tabel/*Continued Table* 9.1.3

Kecamatan <i>Subdistrict</i>	Jenis Koperasi / <i>Types of Cooperatives</i>		
	KOPPAS <i>Market Cooperative</i>	Lainnya <i>Others</i>	Jumlah <i>Total</i>
(1)	(5)	(6)	(7)
Pesanggaran	-	1 183	5 179
Siliragung	-	617	6 680
Bangorejo	-	3 223	13 196
Purwoharjo	-	1 412	11 152
Tegaldlimo	-	1 925	10 998
Muncar	112	3 430	26 121
Cluring	-	4 398	22 043
Gambiran	-	2 477	14 584
Tegal Sari	-	2 809	9 228
Glenmore	-	3 858	18 181
Kalibaru	-	735	5 471
Genteng	-	2 616	13 575
Srono	-	2 184	10 129
Rogojampi	-	1 269	11 335
Blimbingsari	-	5 203	11 195
Kabat	-	2 658	15 319
Singojuruh	-	972	6 471
Sempu	-	1 860	10 392
Songgon	-	1 063	5 115
Glagah	-	1 116	10 743
Licin	-	125	5 044
Banyuwangi	235	18 465	36 240
Giri	130	496	4 374
Kalipuro	-	3 353	9 948
Wongsorejo	-	1 053	8 774
Banyuwangi	477	68 500	301 487

Catatan/*Note*: ...Sumber/*Source*: Dinas Koperasi, Usaha Mikro dan Perdagangan Kabupaten Banyuwangi / *Office of Micro Business Cooperatives and Trade of Banyuwangi Regency*

9.2 HARGA PRICES

Tabel
Table 9.2.1

Harga Eceran Beras dan Beberapa Komoditi di Kabupaten Banyuwangi, 2020

Retail Price of Rice and Several Commodities of Banyuwangi Regency, 2020

Komoditi Commodities	Satuan Unit	Januari January	Februari February	Maret March	April April
(1)	(2)	(3)	(4)	(5)	(6)
Beras Rice	Kg	11 015	11 015	11 015	11 015
Daging Ayam Kampung Native Chicken Meat	Ekor	80 000	80 000	80 000	80 000
Daging Ayam Ras Broiler Meat	Ekor	29 710	32 750	30 980	27 300
Daging Sapi Beef	Kg	116 250	116 250	116 250	116 250
Telur Ayam Eggs	Kg	22 050	22 960	24 220	22 710
Susu Kental Condensed Milk	Kaleng	10 913	10 997	11 003	11 003
Susu Bubuk Milk Powder	Kemasan 400gr	45 060	44 700	45 900	46 040
Gula Pasir Sugar	Kg	13 320	13 780	15 910	17 040
Minyak Goreng Cooking Oil	Liter	14 577	14 900	14 933	14 910
Tepung Terigu Wheat flour	Kg	8 010	8 015	7 995	8 000
Kembung Rebus Boiled Mackerel	Kg	31 705	32 560	32 045	31 240
Kelapa Coconut	Butir	6 647	6 773	6 663	6 633
Teri Anchovy	Kg	107 500	90 125	88 000	95 000

Lanjutan Tabel/*Continued Table 9.2.1*

Komoditi Commodities	Satuan Unit	Mei May	Juni June	Juli July	Agustus August
(1)	(2)	(7)	(8)	(9)	(10)
Beras <i>Rice</i>	Kg	11 015	11 015	11 015	11 015
Daging Ayam Kampung <i>Native Chicken Meat</i>	Ekor	83 750	81 250	83 000	87 250
Daging Ayam Ras <i>Broiler Meat</i>	Ekor	31 750	36 910	32 700	28 010
Daging Sapi <i>Beef</i>	Kg	120 830	117 080	116 250	116 250
Telur Ayam <i>Eggs</i>	Kg	19 890	22 120	24 060	23 380
Susu Kental <i>Condensed Milk</i>	Kaleng	11 037	11 050	11 050	11 050
Susu Bubuk <i>Milk Powder</i>	Kemasan 400gr	46 050	45 790	46 240	45 550
Gula Pasir <i>Sugar</i>	Kg	15 410	13 660	12 440	12 410
Minyak Goreng <i>Cooking Oil</i>	Liter	14 863	14 773	14 697	14 820
Tepung Terigu <i>Wheat flour</i>	Kg	8 075	8 070	8 140	8 100
Kembung Rebus <i>Boiled Mackerel</i>	Kg	34 125	32 925	32 355	32 665
Kelapa <i>Coconut</i>	Butir	6 580	6 567	6 217	6 897
Teri <i>Anchovy</i>	Kg	88 625	88 500	89 375	86 625

Lanjutan Tabel/*Continued Table 9.2.1*

Komoditi <i>Commodities</i>	Satuan <i>Unit</i>	September <i>September</i>	Oktober <i>October</i>	November <i>November</i>	Desember <i>December</i>
(1)	(2)	(11)	(12)	(13)	(14)
Beras <i>Rice</i>	Kg	11 015	11 015	11 015	10 765
Daging Ayam Kampung <i>Native Chicken Meat</i>	Ekor	85 000	85 000	84 500	80 000
Daging Ayam Ras <i>Broiler Meat</i>	Ekor	27 230	27 520	30 420	32 610
Daging Sapi <i>Beef</i>	Kg	116 560	116 665	116 665	116 665
Telur Ayam <i>Eggs</i>	Kg	20 960	21 310	23 640	25 540
Susu Kental <i>Condensed Milk</i>	Kaleng	11 070	11 077	11 060	11 077
Susu Bubuk <i>Milk Powder</i>	Kemasan 400gr	45 600	46 120	46 340	46 150
Gula Pasir <i>Sugar</i>	Kg	12 100	12 000	12 300	12 340
Minyak Goreng <i>Cooking Oil</i>	Liter	14 870	15 080	15 120	15 197
Tepung Terigu <i>Wheat flour</i>	Kg	8 140	8 070	8 120	8 095
Kembung Rebus <i>Boiled Mackerel</i>	Kg	33 015	33 425	33 235	34 250
Kelapa <i>Coconut</i>	Butir	7 103	7 830	7 177	7 173
Teri <i>Anchovy</i>	Kg	86 375	86 000	73 500	74 625

Catatan/*Note*: ...Sumber/*Source*: Badan Pusat Statistik Kabupaten Banyuwangi / *Statistics of Banyuwangi Regency*

10

PENGELUARAN PENDUDUK POPULATION EXPENDITURE

Pengeluaran rata-rata per kapita sebulan
di Banyuwangi tahun 2020

Makanan Rp 499 812



Non Makanan Rp 490 987



<https://banyuwangikab.go.id>

PENJELASAN TEKNIS

1. Pengeluaran rata-rata per kapita adalah biaya yang dikeluarkan untuk konsumsi semua anggota rumah tangga selama sebulan baik yang berasal dari pembelian, pemberian maupun produksi sendiri dibagi dengan banyaknya anggota rumah tangga dalam rumah tangga tersebut.
2. Pengeluaran konsumsi rumah tangga mencakup berbagai pengeluaran konsumsi akhir rumah tangga atas barang dan jasa untuk memenuhi kebutuhan individu ataupun kelompok secara langsung. Pengeluaran rumah tangga di sini mencakup makanan dan minuman selain restoran; pakaian, alas kaki dan jasa perawatannya; perumahan dan perlengkapan rumah tangga; kesehatan dan pendidikan; transportasi dan komunikasi; restoran dan hotel serta lainnya.
3. Dari hasil Survei Sosial Ekonomi Nasional (SUSENAS) dapat diperoleh pengeluaran rata-rata perkapita sebulan suatu wilayah baik pengeluaran untuk makanan maupun non makanan.

TECHNICAL NOTES

1. *Per capita Average Expenditure is the cost spent for all household members consumption during the month, whether from purchasing, giving or own production, divided by the number of household members in the household.*
2. *Household consumption expenditures consist of expenditures incurred by households, which are used for both individual or collective needs. Household consumptions are classified into food and beverages other than restaurants; clothing, footwear, and related maintenance services; housing and household equipment; health and education; transport and communication; restaurants and hotels; and others.*
3. *Based on National Social Economic Survey, we can get average monthly percapita expenditure for a region, which consist of two groups of commodity, food and non food commodity.*

Gambar 10.1
Figures

Rata-rata Pengeluaran per Kapita Sebulan Menurut Kelompok Komoditas (rupiah) di Kabupaten Banyuwangi, 2016-2020
Monthly Average Expenditure per Capita by Commodity Group (rupiahs) in Banyuwangi Regency, 2016-2020

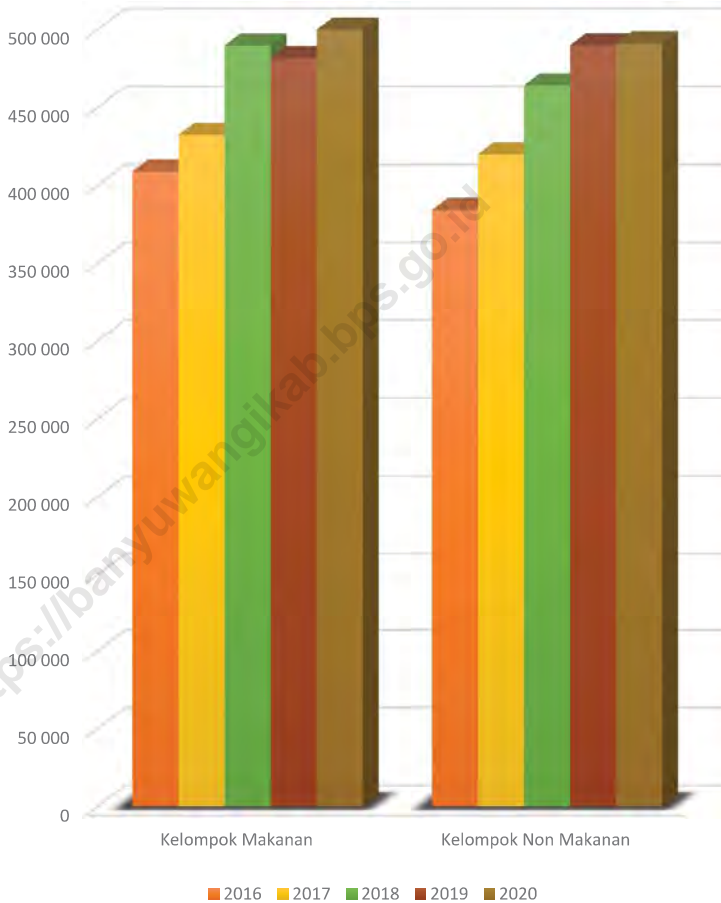

Sumber/Source : BPS, Survei Sosial Ekonomi Nasional (Susenas) Maret/BPS-Statistics Indonesia, National Socioeconomic Survey March

Tabel
Table 10.1

Rata-rata Pengeluaran per Kapita Sebulan Menurut Kelompok Komoditas (rupiah) di Kabupaten Banyuwangi, 2019 dan 2020
Monthly Average Expenditure per Capita by Commodity Group (rupiahs) in Banyuwangi Regency, 2019 and 2020

Kelompok Komoditas/Commodity Group	2019	2020
(1)	(2)	(3)
Makanan/Food		
Padi-padian/Cereals	60 442	66 623
Umbi-umbian/Tubers	2 976	2 696
Ikan/udang/cumi/kerang/Fish/shrimp/common squid/shells	26 503	29 079
Daging/Meat	13 274	15 665
Telur dan susu/Eggs and milk	24 378	24 437
Sayur-sayuran/Vegetables	33 764	41 593
Kacang-kacangan/Legumes	15 685	13 773
Buah-buahan/Fruits	19 842	27 140
Minyak dan kelapa/Oil and coconut	14 726	16 036
Bahan minuman/Beverage stuffs	13 749	14 817
Bumbu-bumbuan/Spices	8 498	10 310
Konsumsi lainnya/Miscellaneous food items	8 819	8 643
Makanan dan minuman jadi/Prepared food and beverages	178 514	161 630
Rokok/Cigarettes	60 410	67 370
Jumlah makanan/Total food	481 560	499 812
Bukan makanan/Non-food		
Perumahan dan fasilitas rumah tangga/Housing and household facilities	196 930	194 726
Aneka komoditas dan jasa/Goods and services	139 287	129 427
Pakaian, alas kaki, dan tutup kepala/Clothing, footwear, and headgear	41 554	38 966
Komoditas tahan lama/Durable goods	71 225	82 731
Pajak, pungutan, dan asuransi/Taxes and insurance	30 181	29 909
Keperluan pesta dan upacara/kenduri/Parties and ceremonies	10 669	15 227
Jumlah bukan makanan/Total non-food	489 846	490 987
Jumlah/Total	971 406	990 799

Catatan/Note: ...

Sumber/Source: BPS, Survei Sosial Ekonomi Nasional (Susenas) Maret/BPS-Statistics Indonesia, National Socioeconomic Survey March

Tabel
Table 10.2**Persentase Pengeluaran per Kapita Sebulan Menurut Kelompok Komoditas di Kabupaten Banyuwangi, 2019 dan 2020**
Percentage of Monthly Expenditure per Capita by Commodity Group in Banyuwangi Regency, 2019 and 2020

Kelompok Komoditas/Commodity Group	2019	2020
(1)	(2)	(3)
Makanan/Food		
Padi-padian/ <i>Cereals</i>	6,22	6,72
Umbi-umbian/ <i>Tubers</i>	0,31	0,27
Ikan/udang/cumi/kerang/ <i>Fish/shrimp/common squid/shells</i>	2,73	2,93
Daging/ <i>Meat</i>	1,37	1,58
Telur dan susu/ <i>Eggs and milk</i>	2,51	2,47
Sayur-sayuran/ <i>Vegetables</i>	3,48	4,20
Kacang-kacangan/ <i>Legumes</i>	1,61	1,39
Buah-buahan/ <i>Fruits</i>	2,04	2,74
Minyak dan kelapa/ <i>Oil and coconut</i>	1,52	1,62
Bahan minuman/ <i>Beverage stuffs</i>	1,42	1,50
Bumbu-bumbuan/ <i>Spices</i>	0,87	1,04
Konsumsi lainnya/ <i>Miscellaneous food items</i>	0,91	0,87
Makanan dan minuman jadi/ <i>Prepared food and beverages</i>	18,38	16,31
Rokok/ <i>Cigarettes</i>	6,22	6,80
Jumlah makanan/Total food	49,57	50,45
Bukan makanan/Non-food		
Perumahan dan fasilitas rumah tangga/ <i>Housing and household facilities</i>	20,27	19,65
Aneka komoditas dan jasa/ <i>Goods and services</i>	14,34	13,06
Pakaian, alas kaki, dan tutup kepala/ <i>Clothing, footwear, and headgear</i>	4,28	3,93
Komoditas tahan lama/ <i>Durable goods</i>	7,33	8,35
Pajak, pungutan, dan asuransi/ <i>Taxes and insurance</i>	3,11	3,02
Keperluan pesta dan upacara/kenduri/ <i>Parties and ceremonies</i>	1,10	1,54
Jumlah bukan makanan/Total non-food	50,43	49,55
Jumlah/Total	100,00	100,00

Catatan/Note: ...

Sumber/Source: BPS, Survei Sosial Ekonomi Nasional (Susenas) Maret/BPS-Statistics Indonesia, National Socioeconomic Survey March

Tabel
Table 10.3

Persentase Penduduk Menurut Golongan Pengeluaran Per Kapita Sebulan di Kabupaten Banyuwangi, 2020
Percentage of Population by Per Capita Spending Group a Month in Banyuwangi Regency, 2020

Golongan Pengeluaran Spending Group (Rp)	Persentase Penduduk Percentage of Population
(1)	(2)
< 150 000	
150 000–199 999	
200 000–299 999	
300 000–499 999	
500 000–749 999	
750 000–999 999	
1 000 000–1 499 999	
> 1 500 000	
Jumlah/Total	100,00

Catatan/Note: ...

Sumber/Source: BPS, Survei Sosial Ekonomi Nasional (Susenas) Maret/BPS-Statistics Indonesia, National Socioeconomic Survey March

11

PERDAGANGAN TRADE

Untuk menunjang kebutuhan warga sehari-hari di Banyuwangi terdapat 253 Pasar Umum, 18 006 Toko, dan 6 149 Warung Makan pada Tahun 2020 berdasarkan data Potensi Desa 2020

<https://banyuwangi.go.id>



PENJELASAN TEKNIS

1. Pasar dengan Bangunan Permanen/Semi Permanen adalah pasar yang menggunakan bangunan tetap dan memiliki lantai, atap, baik berdingding maupun tidak.
2. Pasar Tanpa Bangunan adalah pasar yang tidak berada dalam bangunan, termasuk pasar terapung.
3. Toko/Warung Kelontong adalah tempat usaha di bangunan tetap yang menjual barang keperluan sehari-hari, bahan pangan (sembako) secara eceran, tidak mempunyai system pelayanan mandiri dikelola oleh satu penjual.
4. Warung/Kedai Makanan Minuman adalah tempat usaha yang menjual makanan dan minuman siap saji yang dijual di bangunan yang tetap dan tidak mempunyai surat ijin usaha.
5. Perusahaan adalah suatu badan yang melakukan kegiatan ekonomi, bertujuan menghasilkan barang/jasa, terletak di suatu bangunan fisik pada lokasi tertentu, dan mempunyai catatan administrasi tersendiri mengenai produksi dan struktur biaya, serta ada seorang atau lebih yang bertanggung jawab atas resiko usaha. Badan

TECHNICAL NOTES

1. *Market in the Permanent/Semi Permanent Building is a market that uses the permanent building and have floor, roof, whether it walled or not.*
2. *Market Without Building is a market that is not located within the building, including the floating market.*
3. *Shop/Grocery Store is a place of business that sell daily use items, basic foodstuffs at retail, does not has self-service system, and is managed by a single seller.*
4. *Food and Beverage Store is a place of business that sell prepared food and beverages in the permanent building and does not has a business license.*
5. *The Company is an entity that performs economic activity, to provide goods / services, located in a physical building in a particular location, and has its own administrative records regarding production and cost structure, and there are one or more persons responsible for the business risk. Business entity to form a construction company,*

usaha perusahaan konstruksi dapat berbentuk PT, CV, Firma, PT (Persero), Perusahaan Umum atau Perusahaan Jawatan.

cooperative, firm, PT (Persero), the Company or the Company's General Bureau.

<https://banyuwangikab.bps.go.id>

Gambar 11.1
Figures

Banyaknya Perusahaan Menurut Bentuk Badan Hukum di Kabupaten Banyuwangi, 2016-2020
Number of Companies by Form of Legal Entity of Banyuwangi Regency, 2016-2020



Sumber/Source : Dinas Penanaman Modal dan Pelayanan Terpadu Satu Pintu / One Stop Investment Service and Integrated Services

Tabel 11.1 **Jumlah Sarana Perdagangan Menurut Jenisnya di Kabupaten Banyuwangi, 2018–2020**
Table 11.1 **Number of Trading Facilities by Type of Facility in Banyuwangi Regency, 2018–2020**

Jenis Sarana Perdagangan <i>Type of Trading Facilities</i>	2018	2019	2020
(1)	(2)	(3)	
Pasar/Market	415	207	253
Toko	22 270	16 075	18 006
Warung	6 252	5 075	6 149
Jumlah/Total	28 937	21 357	24 408

Catatan/Note:

Sumber/Source: BPS, Pendataan Potensi Desa (Podes)/BPS-Statistics Indonesia, Village Potential Data Collecting

Tabel
Table 11.2**Banyaknya Perusahaan Menurut Bentuk Badan Hukum di Kabupaten Banyuwangi, 2016-2020**
Number of Companies by Form of Legal Entity of Banyuwangi Regency, 2016-2020

Badan Hukum Corporation	2016	2017	2018	2019	2020
(1)	(2)	(3)	(4)	(5)	(6)
PT	283	181	228	345	226
Cv/Firma	654	12	357	897	372
Koperasi	196	354	8	24	32
UD / Tidak Berbadan Hukum	2 728	1 028	1 057	1 506	9 227
Banyuwangi	3 912	1 575	1 650	2 772	9 857

Catatan/Note: ...

Sumber/Source: Dinas Penanaman Modal dan Pelayanan Terpadu Satu Pintu / *One Stop Investment Service and Integrated Services*

12

SISTEM NERACA REGIONAL SYSTEM OF REGIONAL ACCOUNTS

Pada tahun **2020** sektor **Pertanian, Kehutanan, dan Perikanan** masih menjadi penyumbang terbesar

bagi **PDRB Banyuwangi**

dengan nilai share **29,69 %**,

diikuti di posisi ke dua oleh sektor **Perdagangan Besar dan Eceran; Reparasi Mobil dan Sepeda**

dengan nilai share **16,18 %**,

lalu di posisi ke tiga ditempati oleh

sektor **Konstruksi** dengan nilai share **14,01%**



Konstruksi



Perdagangan Besar
dan Eceran; Reparasi Mobil
dan Motor



Pertanian, Kehutanan,
dan Perikanan

PENJELASAN TEKNIS

1. Produk Domestik Bruto pada tingkat nasional serta Produk Domestik Regional Bruto (PDRB) pada tingkat regional (kabupaten) menggambarkan kemampuan suatu wilayah untuk menciptakan nilai tambah pada suatu waktu tertentu. PDRB menyajikan komposisi data nilai tambah dirinci menurut sumber kegiatan ekonomi (lapangan usaha). PDRB lapangan usaha merupakan penjumlahan seluruh komponen nilai tambah bruto yang diciptakan oleh sektor-sektor ekonomi atas berbagai aktivitas produksinya.
2. PDRB menurut lapangan usaha mengalami perubahan klasifikasi dari 9 lapangan usaha menjadi 17 lapangan usaha. PDRB menurut lapangan usaha dirinci menurut total nilai tambah dari seluruh sektor ekonomi yang mencakup lapangan usaha Pertanian, Kehutanan, dan Perikanan; Pertambangan dan Penggalian; Industri Pengolahan; Pengadaan Listrik dan Gas; Pengadaan Air, Pengelolaan Sampah, Limbah dan Daur Ulang; Konstruksi; Perdagangan Besar dan Eceran, Reparasi Mobil dan Sepeda Motor; Transportasi dan Pergudangan; Penyediaan Akomodasi dan Makan Minum; Informasi dan Komunikasi; Jasa Keuangan

TECHNICAL NOTES

1. *Gross Domestic Product at the national level as well as Gross Regional Domestic Product (GRDP) at the regional level (district) describes the ability of a region to create added value at any given time. PDRB presents the composition of value added data specified according to the source of economic activity (business field). Gross Regional Domestic Product (GRDP) is the sum of all gross value added components created by the economic sectors for its various production activities.*
2. *GRDP according to the field of business has changed the classification of 9 business fields into 17 business fields. GRDP by business field is detailed according to the total value added of all economic sectors covering the business fields of Agriculture, Forestry and Fisheries; Mining and excavation; Processing industry; Procurement of Electricity and Gas; Water Supply, Waste Management, Waste and Recycling; Construction; Large and Retail Trade, Car Repair and Motorcycles; Transportation and Warehousing; Provision of Accommodation and Drinking; Information and Communication; Financial Services and Insurance; Real Estate; Company Services;*

dan Asuransi; Real Estat; Jasa Perusahaan; Administrasi Pemerintahan, Pertahanan dan Jaminan Sosial Wajib; Jasa Pendidikan; Jasa Kesehatan dan Kegiatan Sosial; dan Jasa lainnya.

Mandatory Government Administration, Defense and Social Security Administration; Educational Services; Health Services and Social Activities; And other Services.

<https://banyuwangikab.bps.go.id>

Gambar 12.1
Figures

Laju Pertumbuhan Produk Domestik Regional Bruto Dasar Harga Konstan 2010 Menurut Lapangan Usaha (persen), 2015-2019
Growth Rate of Gross Regional Domestic Product at 2010 Constant Market Prices by Industry (percent), 2015-2019



Sumber/Source : Badan Pusat Statistik Kabupaten Banyuwangi /BPS - Statistics of Banyuwangi Regency

Gambar 12.2
Figures

Distribusi Persentase Produk Domestik Regional Bruto Atas Dasar Harga Berlaku Menurut Lapangan Usaha, 2019
Percentage Distribution of Gross Regional Domestic Product at Current Market Prices by Industry, 2019

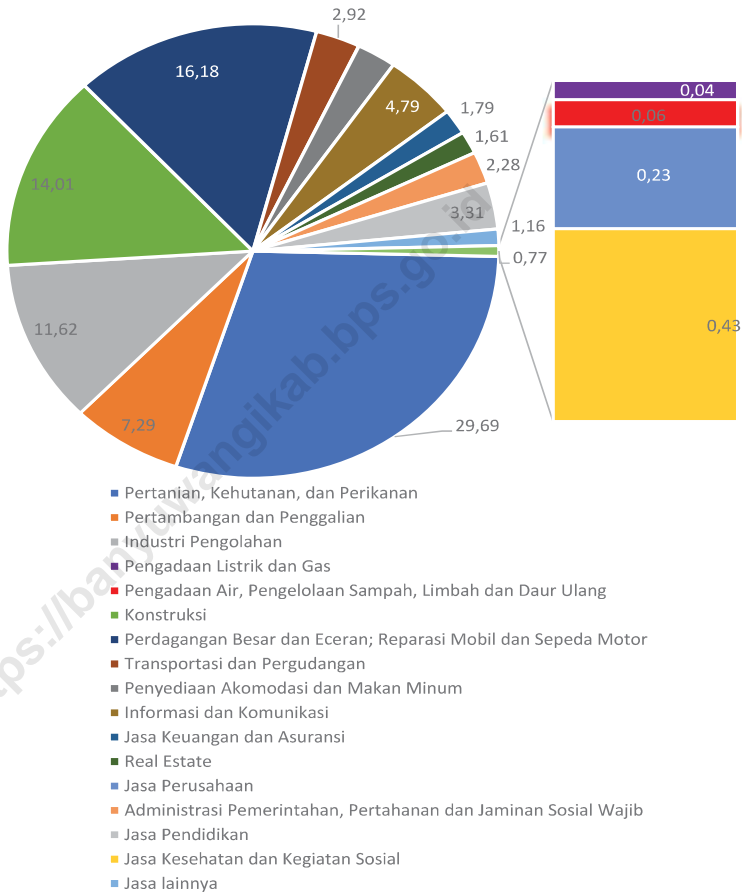

Sumber/Source : Badan Pusat Statistik Kabupaten Banyuwangi /BPS - Statistics of Banyuwangi Regency

Tabel
Table 12.1

Produk Domestik Regional Bruto Atas Dasar Harga Berlaku Menurut Lapangan Usaha di Kabupaten Banyuwangi (miliar rupiah), 2016–2020
Gross Regional Domestic Product at Current Market Prices by Industry in Banyuwangi Regency (billion rupiahs), 2016–2020

Lapangan Usaha/Industry		2016	2017	2018	2019*	2020**
(1)		(2)	(3)	(4)	(5)	(6)
A	Pertanian, Kehutanan, dan Perikanan/ <i>Agriculture, Forestry, and Fishing</i>	23 473,24	24 345,12	24 329,42	24 541,48	24 081,01
B	Pertambangan dan Penggalian/ <i>Mining and Quarrying</i>	5 033,74	5 504,25	5 963,32	6 211,03	5 913,07
C	Industri Pengolahan/ <i>Manufacturing</i>	7 264,44	7 768,10	8 521,54	9 351,68	9 422,28
D	Pengadaan Listrik dan Gas/ <i>Electricity and Gas</i>	28,83	31,56	33,70	35,31	34,91
E	Pengadaan Air; Pengelolaan Sampah, Limbah, dan Daur Ulang/ <i>Water Supply; Sewerage, Waste Management, and Remediation Activities</i>	40,48	42,02	44,29	47,21	49,71
F	Konstruksi/ <i>Construction</i>	7 775,55	8 994,18	10 517,95	12 005,04	11 362,04
G	Perdagangan Besar dan Eceran; Reparasi Mobil dan Sepeda Motor/ <i>Wholesale and Retail Trade; Repair of Motor Vehicles and Motorcycles</i>	9 618,55	10 898,01	12 469,77	14 017,66	13 120,38
H	Transportasi dan Pergudangan/ <i>Transportation and Storage</i>	2 064,86	2 294,32	2 501,20	2 706,10	2 369,89
I	Penyediaan Akomodasi dan Makan Minum/ <i>Accommodation and Food Service Activities</i>	1 638,07	1 885,46	2 137,88	2 425,55	2 105,92
J	Informasi dan Komunikasi/ <i>Information and Communication</i>	2 676,78	2 955,66	3 225,75	3 566,03	3 887,66
K	Jasa Keuangan dan Asuransi/ <i>Financial and Insurance Activities</i>	1 180,43	1 278,07	1 377,53	1 449,97	1 449,27
L	Real Estat/ <i>Real Estate Activities</i>	970,95	1 063,76	1 170,66	1 268,36	1 301,74

Lanjutan Tabel/*Continued Table 12.1*

Lapangan Usaha/Industry		2016	2017	2018	2019^x	2020^{**}
(1)		(2)	(3)	(4)	(5)	(6)
M,N	Jasa Perusahaan/ <i>Business Activities</i>	149,55	161,18	178,92	194,92	186,23
O	Administrasi Pemerintahan, Pertahanan, dan Jaminan Sosial Wajib/ <i>Public Administration and Defence; Compulsory Social Security</i>	1 494,43	1 637,26	1 745,03	1 822,84	1 845,59
P	Jasa Pendidikan/ <i>Education</i>	1 978,78	2 160,70	2 363,86	2 573,71	2 681,29
Q	Jasa Kesehatan dan Kegiatan Sosial/ <i>Human Health and Social Work Activities</i>	217,68	247,16	278,49	302,06	351,71
R,S,T,U	Jasa Lainnya/ <i>Other Services Activities</i>	739,61	863,39	982,93	1 076,76	940,19
Produk Domestik Regional Bruto/Gross Regional Domestic Product		66 345,97	72 130,21	77 842,24	83 595,73	81 102,88

Catatan/Note: ...

Sumber/Source: Badan Pusat Statistik Kabupaten Banyuwangi /BPS - Statistics of Banyuwangi Regency

Tabel
Table 12.2

Produk Domestik Regional Bruto Atas Dasar Harga Konstan 2010 Menurut Lapangan Usaha di Kabupaten Banyuwangi (miliar rupiah), 2016–2020
Gross Regional Domestic Product at 2010 Constant Market Prices by Industry in Banyuwangi Regency (billion rupiahs), 2016–2020

Lapangan Usaha/Industry		2016	2017	2018	2019 [*]	2020 ^{**}
(1)		(2)	(3)	(4)	(5)	(6)
A	Pertanian, Kehutanan, dan Perikanan/ <i>Agriculture, Forestry, and Fishing</i>	15 378,28	15 607,16	15 493,02	15 406,89	14 950,32
B	Pertambangan dan Penggalian/ <i>Mining and Quarrying</i>	3 877,61	4 190,09	4 452,01	4 537,98	4 217,40
C	Industri Pengolahan/ <i>Manufacturing</i>	5 450,59	5 650,45	6 053,06	6 529,09	6 504,55
D	Pengadaan Listrik dan Gas/ <i>Electricity and Gas</i>	26,13	27,27	28,22	29,16	29,07
E	Pengadaan Air; Pengelolaan Sampah, Limbah, dan Daur Ulang/ <i>Water Supply; Sewerage, Waste Management, and Remediation Activities</i>	31,73	32,40	33,75	35,54	37,33
F	Konstruksi/ <i>Construction</i>	5 362,84	5 796,35	6 480,90	7 279,34	6 883,65
G	Perdagangan Besar dan Eceran; Reparasi Mobil dan Sepeda Motor/ <i>Wholesale and Retail Trade; Repair of Motor Vehicles and Motorcycles</i>	6 842,62	7 466,41	8 307,60	9 105,39	8 505,87
H	Transportasi dan Pergudangan/ <i>Transportation and Storage</i>	1 393,25	1 480,97	1 560,39	1 653,50	1 455,06
I	Penyediaan Akomodasi dan Makan Minum/ <i>Accommodation and Food Service Activities</i>	1 141,97	1 266,57	1 403,08	1 559,99	1 343,94
J	Informasi dan Komunikasi/ <i>Information and Communication</i>	2 426,59	2 636,57	2 867,27	3 126,16	3 397,12
K	Jasa Keuangan dan Asuransi/ <i>Financial and Insurance Activities</i>	839,24	893,10	947,34	987,16	984,55
L	Real Estat/ <i>Real Estate Activities</i>	727,64	774,02	830,06	885,09	901,97

Lanjutan Tabel/*Continued Table 12.2*

Lapangan Usaha/Industry		2016	2017	2018	2019^x	2020^{xx}
(1)		(2)	(3)	(4)	(5)	(6)
M,N	Jasa Perusahaan/ <i>Business Activities</i>	109,58	116,47	124,80	133,08	124,93
O	Administrasi Pemerintahan, Pertahanan, dan Jaminan Sosial Wajib/ <i>Public Administration and Defence; Compulsory Social Security</i>	1 041,54	1 087,89	1 133,61	1 158,67	1 115,98
P	Jasa Pendidikan/ <i>Education</i>	1 526,16	1 638,94	1 760,73	1 886,45	1 945,44
Q	Jasa Kesehatan dan Kegiatan Sosial/ <i>Human Health and Social Work Activities</i>	177,84	195,27	210,14	223,21	257,93
R,S,T,U	Jasa Lainnya/ <i>Other Services Activities</i>	570,96	620,53	681,71	737,34	640,02
Produk Domestik Regional Bruto/<i>Gross Regional Domestic Product</i>		46 924,58	49 480,44	52 367,70	55 274,03	53 295,11

Catatan/Note: ...

Sumber/Source: Badan Pusat Statistik Kabupaten Banyuwangi /BPS - Statistics of Banyuwangi Regency

Tabel
Table 12.3

Distribusi Persentase Produk Domestik Regional Bruto Atas Dasar Harga Berlaku Menurut Lapangan Usaha di Kabupaten Banyuwangi, 2016–2020
Percentage Distribution of Gross Regional Domestic Product at Current Market Prices by Industry in Banyuwangi Regency, 2016–2020

Lapangan Usaha/ <i>Industry</i>		2016	2017	2018	2019 [*]	2020 ^{**}
(1)		(2)	(3)	(4)	(5)	(6)
A	Pertanian, Kehutanan, dan Perikanan/ <i>Agriculture, Forestry, and Fishing</i>	35,38	33,75	31,25	29,36	29,69
B	Pertambangan dan Penggalian/ <i>Mining and Quarrying</i>	7,59	7,63	7,66	7,43	7,29
C	Industri Pengolahan/ <i>Manufacturing</i>	10,95	10,77	10,95	11,19	11,62
D	Pengadaan Listrik dan Gas/ <i>Electricity and Gas</i>	0,04	0,04	0,04	0,04	0,04
E	Pengadaan Air; Pengelolaan Sampah, Limbah, dan Daur Ulang/ <i>Water Supply; Sewerage, Waste Management, and Remediation Activities</i>	0,06	0,06	0,06	0,06	0,06
F	Konstruksi/ <i>Construction</i>	11,72	12,47	13,51	14,36	14,01
G	Perdagangan Besar dan Eceran; Reparasi Mobil dan Sepeda Motor/ <i>Wholesale and Retail Trade; Repair of Motor Vehicles and Motorcycles</i>	14,50	15,11	16,02	16,77	16,18
H	Transportasi dan Pergudangan/ <i>Transportation and Storage</i>	3,11	3,18	3,21	3,24	2,92
I	Penyediaan Akomodasi dan Makan Minum/ <i>Accommodation and Food Service Activities</i>	2,47	2,61	2,75	2,90	2,60
J	Informasi dan Komunikasi/ <i>Information and Communication</i>	4,03	4,10	4,14	4,27	4,79
K	Jasa Keuangan dan Asuransi/ <i>Financial and Insurance Activities</i>	1,78	1,77	1,77	1,73	1,79
L	Real Estat/ <i>Real Estate Activities</i>	1,46	1,47	1,50	1,52	1,61

Lanjutan Tabel/*Continued Table 12.3*

Lapangan Usaha/Industry		2016	2017	2018	2019^x	2020^{xx}
(1)		(2)	(3)	(4)	(5)	(6)
M,N	Jasa Perusahaan/ <i>Business Activities</i>	0,23	0,22	0,23	0,23	0,23
O	Administrasi Pemerintahan, Pertahanan, dan Jaminan Sosial Wajib/ <i>Public Administration and Defence; Compulsory Social Security</i>	2,25	2,27	2,24	2,18	2,28
P	Jasa Pendidikan/ <i>Education</i>	2,98	3,00	3,04	3,08	3,31
Q	Jasa Kesehatan dan Kegiatan Sosial/ <i>Human Health and Social Work Activities</i>	0,33	0,34	0,36	0,36	0,43
R,S,T,U	Jasa Lainnya/ <i>Other Services Activities</i>	1,11	1,20	1,26	1,29	1,16
Produk Domestik Regional Bruto/Gross Regional Domestic Product		100,00	100,00	100,00	100,00	100,00

Catatan/Note: ...

Sumber/Source: Badan Pusat Statistik Kabupaten Banyuwangi /BPS - Statistics of Banyuwangi Regency

Tabel
Table 12.4

Laju Pertumbuhan Produk Domestik Regional Bruto Atas Dasar Harga Konstan 2010 Menurut Lapangan Usaha di Kabupaten Banyuwangi (persen), 2016–2020
Growth Rate of Gross Regional Domestic Product at 2010 Constant Market Prices by Industry in Banyuwangi Regency (percent), 2016–2020

Lapangan Usaha/ <i>Industry</i>		2016	2017	2018	2019 ^x	2020 ^{xx}
(1)		(2)	(3)	(4)	(5)	(6)
A	Pertanian, Kehutanan, dan Perikanan/ <i>Agriculture, Forestry, and Fishing</i>	2,81	1,49	-0,73	-0,56	-2,96
B	Pertambangan dan Penggalian/ <i>Mining and Quarrying</i>	5,09	8,06	6,25	1,93	-7,06
C	Industri Pengolahan/ <i>Manufacturing</i>	6,17	3,67	7,13	7,86	-0,38
D	Pengadaan Listrik dan Gas/ <i>Electricity and Gas</i>	4,20	4,37	3,48	3,34	-0,30
E	Pengadaan Air; Pengelolaan Sampah, Limbah, dan Daur Ulang/ <i>Water Supply; Sewerage, Waste Management, and Remediation Activities</i>	5,05	2,09	4,18	5,31	5,03
F	Konstruksi/ <i>Construction</i>	7,51	8,08	11,81	12,32	-5,44
G	Perdagangan Besar dan Eceran; Reparasi Mobil dan Sepeda Motor/ <i>Wholesale and Retail Trade; Repair of Motor Vehicles and Motorcycles</i>	6,86	9,12	11,27	9,60	-6,58
H	Transportasi dan Pergudangan/ <i>Transportation and Storage</i>	7,68	6,30	5,36	5,97	-12,00
I	Penyediaan Akomodasi dan Makan Minum/ <i>Accommodation and Food Service Activities</i>	9,50	10,91	10,78	11,18	-13,85
J	Informasi dan Komunikasi/ <i>Information and Communication</i>	6,92	8,65	8,75	9,03	8,67
K	Jasa Keuangan dan Asuransi/ <i>Financial and Insurance Activities</i>	5,80	6,42	6,07	4,20	-0,26
L	Real Estat/ <i>Real Estate Activities</i>	5,21	6,37	7,24	6,63	1,91

Lanjutan Tabel/*Continued Table 12.4*

Lapangan Usaha/Industry		2016	2017	2018	2019^x	2020^{xx}
(1)		(2)	(3)	(4)	(5)	(6)
M,N	Jasa Perusahaan/ <i>Business Activities</i>	5,77	6,28	7,15	6,64	-6,13
O	Administrasi Pemerintahan, Pertahanan, dan Jaminan Sosial Wajib/ <i>Public Administration and Defence; Compulsory Social Security</i>	5,54	4,45	4,20	2,21	-3,68
P	Jasa Pendidikan/ <i>Education</i>	6,57	7,39	7,43	7,14	3,13
Q	Jasa Kesehatan dan Kegiatan Sosial/ <i>Human Health and Social Work Activities</i>	8,66	9,80	7,61	6,22	15,55
R,S,T,U	Jasa Lainnya/ <i>Other Services Activities</i>	9,02	8,68	9,86	8,16	-13,20
Produk Domestik Regional Bruto/Gross Regional Domestic Product		5,38	5,45	5,84	5,55	-3,58

Catatan/Note: ...

Sumber/Source: Badan Pusat Statistik Kabupaten Banyuwangi /BPS - Statistics of Banyuwangi Regency

Tabel
Table 12.5**Produk Domestik Regional Bruto Atas Dasar Harga
Berlaku Menurut Pengeluaran di Kabupaten Banyuwangi
(miliar rupiah), 2015–2019**
**Gross Regional Domestic Product at Current Market Prices
by Expenditure in Banyuwangi Regency, 2015–2019**

	Pengeluaran/Expenditure	2015	2016	2017	2018	2019^x
	(1)	(2)	(3)	(4)	(5)	(6)
1	Pengeluaran Konsumsi Rumah Tangga/Household Consumption Expenditures	39 920,36	43 482,84	47 394,46	50 771,96	53 924,42
2	Pengeluaran Konsumsi LNPRT/ Household Non-Profit Institution Consumption Expenditures	1 117,00	1 189,78	1 236,65	1 292,40	1 338,12
3	Pengeluaran Konsumsi Pemerintah/Government Consumption Expenditure	5 330,54	5 107,26	5 662,54	6 009,78	6 280,06
4	Pembentukan Modal Tetap Bruto/Gross Fixed Capital Formation	17 887,94	20 495,28	22 894,58	25 079,72	27 546,54
5	Perubahan Inventori/Inventory Changes	885,79	628,31	591,47	590,18	604,40
6	Net Ekspor Barang dan Jasa/Net Exports of Goods and Services	-4 962,34	-4 557,50	-5 649,49	-5 901,80	-6 097,80
	Produk Domestik Regional Bruto/Gross Regional Domestic Product	60 179,29	66 345,97	72 130,21	77 842,24	83 595,73

Catatan/Note: ...

Sumber/Source: Badan Pusat Statistik Kabupaten Banyuwangi /BPS - Statistics of Banyuwangi Regency

Tabel
Table 12.6

Produk Domestik Regional Bruto Atas Dasar Harga Konstan 2010 Menurut Pengeluaran Kabupaten Banyuwangi (miliar rupiah), 2015–2019
Gross Regional Domestic Product at 2010 Constant Market Prices by Expenditure in Banyuwangi Regency (billion rupiahs), 2015-2019

	Pengeluaran/Expenditure	2015	2016	2017	2018	2019^x
	(1)	(2)	(3)	(4)	(5)	(6)
1	Pengeluaran Konsumsi Rumah Tangga/ <i>Household Consumption Expenditures</i>	30 065,36	31 396,02	32 769,42	34 123,40	35 407,60
2	Pengeluaran Konsumsi LNPRT/ <i>Household Non-Profit Institution Consumption Expenditures</i>	718,20	723,28	731,72	736,85	744,51
3	Pengeluaran Konsumsi Pemerintah/ <i>Government Consumption Expenditure</i>	3 896,17	3 563,76	3 644,30	3 746,22	3 858,23
4	Pembentukan Modal Tetap Bruto/ <i>Gross Fixed Capital Formation</i>	13 613,31	14 570,96	15 578,54	16 703,94	17 926,70
5	Perubahan Inventori/ <i>Inventory Changes</i>	716,35	482,57	453,34	445,02	451,13
6	Net Ekspor Barang dan Jasa/ <i>Net Exports of Goods and Services</i>	-4 479,45	-3 812,01	-3 696,88	-3 387,73	-3 114,14
	Produk Domestik Regional Bruto/<i>Gross Regional Domestic Product</i>	44 529,93	46 924,58	49 480,44	52 367,70	55 274,03

Catatan/Note: ...

Sumber/Source: Badan Pusat Statistik Kabupaten Banyuwangi /BPS - Statistics of Banyuwangi Regency

Tabel
Table 12.7

Distribusi Persentase Produk Domestik Regional Bruto Atas Dasar Harga Berlaku Menurut Pengeluaran di Kabupaten Banyuwangi, 2015–2019
Percentage Distribution of Gross Regional Domestic Product at Current Market Prices by Expenditure in Banyuwangi Regency, 2015–2019

	Pengeluaran/Expenditure	2015	2016	2017	2018	2019^x
	(1)	(2)	(3)	(4)	(5)	(6)
1	Pengeluaran Konsumsi Rumah Tangga/ <i>Household Consumption Expenditures</i>	66,34	65,54	65,71	65,22	64,51
2	Pengeluaran Konsumsi LNPRIT/ <i>Household Non-Profit Institution Consumption Expenditures</i>	1,86	1,79	1,71	1,66	1,60
3	Pengeluaran Konsumsi Pemerintah/ <i>Government Consumption Expenditure</i>	8,86	7,70	7,85	7,72	7,51
4	Pembentukan Modal Tetap Bruto/ <i>Gross Fixed Capital Formation</i>	29,72	30,89	31,74	32,22	32,95
5	Perubahan Inventori/ <i>Inventory Changes</i>	1,47	0,95	0,82	0,76	0,72
6	Net Ekspor Barang dan Jasa/ <i>Net Exports of Goods and Services</i>	-8,25	-6,87	-7,83	-7,58	-7,29
	Produk Domestik Regional Bruto/<i>Gross Regional Domestic Product</i>	100,00	100,00	100,00	100,00	100,00

Catatan/Note: ...

Sumber/Source: Badan Pusat Statistik Kabupaten Banyuwangi /BPS - Statistics of Banyuwangi Regency

Tabel
Table 12.8

Pertumbuhan Produk Domestik Regional Bruto Atas Dasar Harga Konstan 2010 Menurut Pengeluaran di Kabupaten Banyuwangi (persen), 2015–2019
Growth Rate of Gross Regional Domestic Product at 2010 Constant Market Prices by Expenditure in Banyuwangi Regency (percent), 2015–2019

Pengeluaran/Expenditure		2015	2016	2017	2018	2019^x
(1)		(2)	(3)	(4)	(5)	(6)
1	Pengeluaran Konsumsi Rumah Tangga/ <i>Household Consumption Expenditures</i>	4,18	4,43	4,37	4,13	3,76
2	Pengeluaran Konsumsi LNPRT/ <i>Household Non-Profit Institution Consumption Expenditures</i>	1,41	0,71	1,17	0,70	1,04
3	Pengeluaran Konsumsi Pemerintah/ <i>Government Consumption Expenditure</i>	2,10	-8,53	2,26	2,80	2,99
4	Pembentukan Modal Tetap Bruto/ <i>Gross Fixed Capital Formation</i>	11,85	7,03	6,91	7,22	7,32
5	Perubahan Inventori/ <i>Inventory Changes</i>	-35,19	-32,63	-6,06	-1,84	1,38
6	Net Ekspor Barang dan Jasa/ <i>Net Exports of Goods and Services</i>	-3,76	-14,90	-3,02	-8,44	-8,14
Produk Domestik Regional Bruto/<i>Gross Regional Domestic Product</i>		6,01	5,38	5,45	5,84	5,55

Catatan/Note: ...

Sumber/Source: Badan Pusat Statistik Kabupaten Banyuwangi /BPS - Statistics of Banyuwangi Regency

13

PERBANDINGAN ANTAR KABUPATEN/KOTA REGENCY/MUNICIPALITY COMPARISON



Di Tahun 2020
Malang merupakan kabupaten
dengan jumlah penduduk miskin
terbanyak di Jawa Timur yaitu
265 560 jiwa, sedangkan
Banyuwangi 130 370 jiwa.

Di Tahun 2020
Surabaya kota dengan
IPM Tertinggi di Jawa Timur yaitu
82,23 sedangkan Banyuwangi 70,62.



PENJELASAN TEKNIS**TECHNICAL NOTES**

1. Indeks Pembangunan Manusia (IPM) mengukur capaian pembangunan manusia berbasis sejumlah komponen dasar kualitas hidup. Sebagai ukuran kualitas hidup, IPM dibangun melalui pendekatan tiga dimensi dasar. Dimensi tersebut mencakup umur panjang dan sehat; pengetahuan, dan kehidupan yang layak. Ketiga dimensi tersebut memiliki pengertian sangat luas karena terkait banyak faktor. Untuk mengukur dimensi kesehatan, digunakan angka harapan hidup waktu lahir. Selanjutnya untuk mengukur dimensi pengetahuan digunakan gabungan indikator angka melek huruf dan rata-rata lama sekolah. Adapun untuk mengukur dimensi hidup layak digunakan indikator kemampuan daya beli masyarakat terhadap sejumlah kebutuhan pokok dilihat dari rata-rata besarnya pengeluaran per kapita sebagai pendekatan pendapatan yang mewakili capaian pembangunan untuk hidup layak.
 2. Laju pertumbuhan Produk Domestik Bruto diperoleh dari perhitungan PDB atas dasar harga konstan. Diperoleh dengan cara mengurangi nilai PDB pada tahun ke-n terhadap nilai pada tahun ke n-1 (tahun sebelumnya),
1. *Human Development Index (HDI) measures human development achievements based on a number of basic components of quality of life. As a measure of quality of life, IPM is built through a three-dimensional approach to the base. The dimensions include a long and healthy life; knowledge, and a decent life. The third dimension has a very broad sense as it related to many factors. To measure the dimensions of health, use of life expectancy at birth. Furthermore, to measure the dimensions of knowledge used combined indicator literacy rate and average length of school. As for measuring the dimensions of decent life used indicator of the ability of the purchasing power of some staples as seen from the average amount of expenditures per capita as the income approach representing development*
 2. *The rate of growth of the Gross Domestic Product is obtained from the calculation of GDP at constant prices. Obtained by reducing the value of GDP in year n against the value in year n-1 (previous year), divided by the value in year n-1,*

dibagi dengan nilai pada tahun ke n-1, dikalikan dengan 100 persen. Laju pertumbuhan menunjukkan perkembangan agregat pendapatan dari satu waktu tertentu terhadap waktu sebelumnya.

multiplied by 100 percent. The growth rate shows the development of aggregate income from one particular time to the previous time.

<https://banyuwangikab.bps.go.id>

Gambar
Figures 13.1

**Indeks Pembangunan Manusia di Provinsi Jawa Timur,
2016-2020**
*Human Development Index of Jawa Timur Province,
2016-2020*

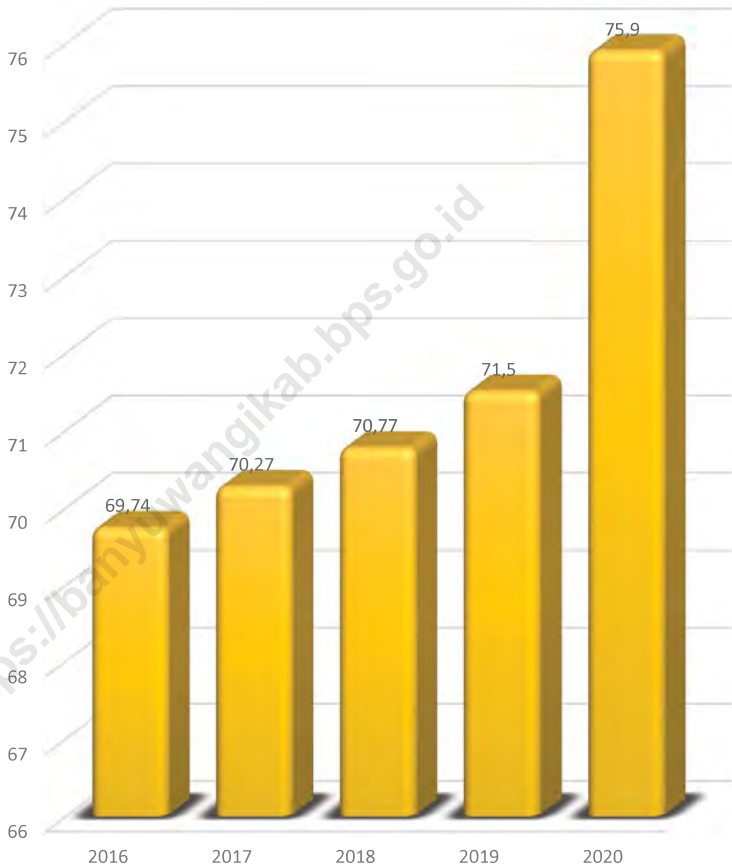

Sumber/Source : Dinas Kebudayaan dan Pariwisata Kabupaten Banyuwangi/Culture and Tourism Service of Banyuwangi Regency

Tabel
Table 13.1

**Jumlah Penduduk Menurut Kabupaten/Kota di Provinsi
Jawa Timur (ribu), 2016–2020**
**Population by Regency/Municipality in Jawa Timur Province
(thousand), 2016–2020**

Kabupaten/Kota Regency/Municipality	2016	2017	2018	2019	2020
(1)	(2)	(3)	(4)	(5)	(6)
Kabupaten / Regency					
Pacitan	552,31	553,39	554,39	555,30	586,11
Ponorogo	868,81	869,89	870,71	871,37	949,32
Trenggalek	691,30	693,10	694,90	696,30	731,13
Tulungagung	1 026,1	1 030,79	1 035,29	1 039,28	1 089,78
Blitar	1 149,71	1 153,80	1 157,50	1 160,68	1 223,75
Kediri	1 554,39	1 561,39	1 568,11	1 574,27	1 635,29
Malang	2 560,68	2 576,60	2 591,80	2 606,20	2 654,45
Lumajang	1 033,70	1 036,82	1 039,79	1 042,40	1 119,25
Jember	2 419,00	2 430,19	2 440,71	2 450,67	2 536,73
Banyuwangi	1 599,81	1 604,90	1 609,68	1 613,99	1 708,11
Bondowoso	765,09	768,91	772,30	775,72	776,15
Situbondo	673,28	676,70	679,99	682,98	685,97
Probolinggo	1 148,01	1 155,21	1 162,09	1 168,50	1 152,54
Pasuruan	1 593,68	1 605,31	1 616,58	1 627,40	1 605,97
Sidoarjo	2 150,48	2 183,68	2 216,80	2 249,48	2 082,80
Mojokerto	1 090,08	1 099,50	1 108,72	1 117,69	1 119,21
Jombang	1 247,30	1 253,08	1 258,62	1 263,81	1 318,06
Nganjuk	1 045,38	1 048,80	1 051,90	1 054,61	1 103,90
Madiun	677,99	679,89	681,39	682,68	744,35
Magetan	627,98	628,61	628,92	628,98	670,81
Ngawi	829,48	829,90	830,09	830,11	870,06
Bojonegoro	1 240,38	1 243,91	1 246,93	1 249,69	1 301,64
Tuban	1 158,37	1 163,61	1 168,28	1 172,79	1 198,01
Lamongan	1 188,19	1 188,48	1 188,91	1 189,11	1 344,17
Gresik	1 270,70	1 285,02	1 299,02	1 312,88	1 311,22
Bangkalan	962,77	970,89	978,89	986,67	1 060,38
Sampang	947,61	958,08	968,52	978,88	969,69
Pamekasan	854,19	863,00	871,50	879,99	850,06
Sumenep	1 076,81	1 081,20	1 085,23	1 088,91	1 124,44

Lanjutan Tabel/Continued Table 13.1

Kabupaten/Kota Regency/Municipality	2016	2017	2018	2019	2020
(1)	(2)	(3)	(4)	(5)	(6)
Kota / Municipality					
Kota Kediri	281,98	284,00	285,58	287,41	286,80
Kota Blitar	139,12	140,00	140,97	141,88	149,15
Kota Malang	856,41	861,41	866,12	870,68	843,81
Kota Probolinggo	231,11	233,12	235,21	237,21	239,65
Kota Pasuruan	196,20	197,70	199,08	200,42	208,01
Kota Mojokerto	126,40	127,28	128,28	129,01	132,43
Kota Madiun	175,61	176,10	176,70	177,01	195,18
Kota Surabaya	2 862,41	2 874,70	2 885,56	2 896,20	2 874,31
Kota Batu	202,32	204,00	205,79	207,49	213,05
Jawa Timur	39 075,15	39 292,97	39 500,85	39 698,63	40 665,70

Catatan/Note: ...

Sumber/Source: Hasil SP2020 (September)/The result of the 2020 Population Census (September)

Tabel
Table 13.2

Laju Pertumbuhan Produk Domestik Regional Bruto Atas Dasar Harga Konstan 2010 Menurut Kabupaten/Kota di Provinsi Jawa Timur (persen), 2016–2020
Rate of Growth of Gross Regional Domestic Products at Constant 2010 Prices by Regency/Municipality in Jawa Timur Province (percent), 2016–2020

Kabupaten/Kota Regency/Municipality	2016	2017	2018	2019	2020
(1)	(2)	(3)	(4)	(5)	(6)
Kabupaten / Regency					
Pacitan	5,21	4,98	5,47	5,08	-1,84
Ponorogo	5,29	5,10	5,27	5,01	-0,90
Trenggalek	5,00	5,02	5,03	5,08	-2,17
Tulungagung	5,02	5,08	5,21	5,32	-3,09
Blitar	5,08	5,07	5,10	5,12	-2,29
Kediri	5,02	4,90	5,07	5,06	-2,41
Malang	5,30	5,43	5,55	5,49	-2,68
Lumajang	4,70	5,05	5,00	4,61	-2,79
Jember	5,23	5,11	5,02	5,51	-2,98
Banyuwangi	5,38	5,45	5,84	5,55	-3,58
Bondowoso	4,97	5,03	5,08	5,30	-1,36
Situbondo	5,00	5,07	5,46	5,44	-2,33
Probolinggo	4,77	4,46	4,47	4,56	-2,12
Pasuruan	5,44	5,72	5,73	5,83	-2,03
Sidoarjo	5,51	5,80	6,01	5,99	-3,69
Mojokerto	5,49	5,73	5,88	5,81	-1,11
Jombang	5,40	5,36	5,29	5,10	-1,98
Nganjuk	5,29	5,26	5,38	5,36	-1,71
Madiun	5,27	5,42	5,10	5,42	-1,69
Magetan	5,31	5,09	5,21	5,04	-1,64
Ngawi	5,21	5,07	5,21	5,05	-1,69
Bojonegoro	21,95	10,25	4,39	6,34	-0,40
Tuban	4,90	4,98	5,15	5,14	-5,85
Lamongan	5,86	5,50	5,44	5,43	-2,65
Gresik	5,49	5,83	5,81	5,42	-3,68
Bangkalan	0,66	3,53	4,22	1,03	-5,59
Sampang	6,17	4,69	4,11	1,85	-0,29

Lanjutan Tabel/Continued Table 13.2

Kabupaten/Kota Regency/Municipality	2016	2017	2018	2019	2020
(1)	(2)	(3)	(4)	(5)	(6)
Pamekasan	5,35	5,04	5,46	4,92	-2,54
Sumenep	2,58	2,86	3,63	0,14	-1,13
Kota / Municipality					
Kota Kediri	5,54	5,14	5,43	5,47	-6,25
Kota Blitar	5,76	5,78	5,82	5,84	-2,28
Kota Malang	5,61	5,69	5,72	5,73	-2,26
Kota Probolinggo	5,88	5,88	5,93	5,94	-3,64
Kota Pasuruan	5,46	5,47	5,54	5,56	-4,33
Kota Mojokerto	5,77	5,65	5,80	5,65	-3,69
Kota Madiun	5,90	5,93	5,96	5,69	-3,39
Kota Surabaya	6,00	6,13	6,19	6,09	-4,85
Kota Batu	6,61	6,56	6,50	6,51	-6,46
Jawa Timur	5,57	5,46	5,47	5,52	-2,39

Catatan/Note: ...

Sumber/Source: Provinsi Jawa Timur/ BPS-Jawa Timur Province

Tabel
Table 13.3

**Jumlah Penduduk Miskin Menurut Kabupaten/Kota di
Provinsi Jawa Timur (ribu), 2016–2020**
**Number of Poor Population by Regency/Municipality in
Jawa Timur Province (thousand), 2016–2020**

Kabupaten/Kota Regency/Municipality	2016	2017	2018	2019	2020
(1)	(2)	(3)	(4)	(5)	(6)
Kabupaten / Regency					
Pacitan	85,53	85,26	78,64	75,86	80,82
Ponorogo	102,06	99,03	90,22	83,97	86,74
Trenggalek	91,49	89,77	83,50	76,44	81,06
Tulungagung	84,35	82,80	75,23	70,01	76,4
Blitar	113,51	112,93	112,40	103,75	108,55
Kediri	197,43	191,08	177,20	163,95	179,93
Malang	293,74	283,96	268,49	246,6	265,56
Lumajang	115,91	112,65	103,69	98,88	102,6
Jember	265,10	266,90	243,42	226,57	247,99
Banyuwangi	140,45	138,54	125,50	121,37	130,37
Bondowoso	114,63	111,66	110,98	103,33	110,24
Situbondo	89,68	88,23	80,27	76,44	83,74
Probolinggo	240,47	236,72	217,06	207,22	218,35
Pasuruan	168,06	165,64	152,48	141,09	151,43
Sidoarjo	136,79	135,42	125,75	119,29	127,05
Mojokerto	115,38	111,79	111,55	108,81	118,8
Jombang	133,32	131,16	120,19	116,44	125,94
Nganjuk	127,90	125,52	127,28	118,51	122,73
Madiun	85,97	83,43	77,75	71,91	78,3
Magetan	69,24	65,87	64,86	60,43	65,09
Ngawi	126,65	123,76	123,09	119,43	128,19
Bojonegoro	180,99	178,25	163,94	154,64	161,1
Tuban	198,35	196,10	178,64	170,8	187,13
Lamongan	176,92	171,38	164,00	157,11	164,68
Gresik	167,12	164,08	154,02	148,61	164,05
Bangkalan	205,71	206,53	191,33	186,11	204
Sampang	227,80	225,13	204,82	202,21	224,74
Pamekasan	142,32	137,77	125,76	122,43	129,41
Sumenep	216,14	211,92	218,60	211,98	220,23

Lanjutan Tabel/Continued Table 13.3

Kabupaten/Kota Regency/Municipality	2016	2017	2018	2019	2020
(1)	(2)	(3)	(4)	(5)	(6)
Kota / Municipality					
Kota Kediri	23,64	24,07	21,90	20,54	22,19
Kota Blitar	9,97	11,22	10,47	10,1	11,1
Kota Malang	37,03	35,89	35,49	35,39	38,77
Kota Probolinggo	18,37	18,23	16,90	16,37	17,72
Kota Pasuruan	14,93	14,85	13,45	12,92	13,4
Kota Mojokerto	7,24	7,28	7,04	6,63	8,09
Kota Madiun	9,05	8,70	7,92	7,69	8,83
Kota Surabaya	161,01	154,71	140,81	130,55	145,67
Kota Batu	9,05	8,77	7,98	7,89	8,12
Jawa Timur	4 703,30	4 617,01	4 332,59	4 112,25	4 419,10

Catatan/Note: ...

Sumber/Source: Badan Pusat Statistik (Susenas Maret)

Tabel
Table 13.4

**Indeks Pembangunan Manusia Menurut Kabupaten/Kota
di Provinsi Jawa Timur, 2016-2020**
*Human Development Index by Regency/Municipality in
Jawa Timur Province, 2016-2020*

Kabupaten/Kota Regency/Municipality	2016	2017	2018	2019	2020
(1)	(2)	(3)	(4)	(5)	(6)
Kabupaten / Regency					
1 Pacitan	65,74	66,51	67,33	68,16	68,39
2 Ponorogo	68,93	69,26	69,91	70,56	70,81
3 Trenggalek	67,78	68,10	68,71	69,46	69,74
4 Tulungagung	70,82	71,24	71,99	72,62	73,00
5 Blitar	68,88	69,33	69,93	70,57	70,58
6 Kediri	69,87	70,47	71,07	71,85	72,05
7 Malang	67,51	68,47	69,40	70,35	70,36
8 Lumajang	63,74	64,23	64,83	65,33	65,46
9 Jember	64,01	64,96	65,96	66,69	67,11
10 Banyuwangi	69,00	69,64	70,06	70,60	70,62
11 Bondowoso	64,52	64,75	65,27	66,09	66,43
12 Situbondo	65,08	65,68	66,42	67,09	67,38
13 Probolinggo	64,12	64,28	64,85	65,60	66,07
14 Pasuruan	65,71	66,69	67,41	68,29	68,60
15 Sidoarjo	78,17	78,70	79,50	80,05	80,29
16 Mojokerto	71,38	72,36	72,64	73,53	73,83
17 Jombang	70,03	70,88	71,86	72,85	72,97
18 Nganjuk	70,50	70,69	71,23	71,71	71,72
19 Madiun	69,67	70,27	71,01	71,69	71,73
20 Magetan	71,94	72,60	72,91	73,49	73,92
21 Ngawi	68,96	69,27	69,91	70,41	70,54
22 Bojonegoro	66,73	67,28	67,85	68,75	69,04
23 Tuban	66,19	66,77	67,43	68,37	68,40
24 Lamongan	70,34	71,11	71,97	72,57	72,58
25 Gresik	74,46	74,84	75,28	76,10	76,11
26 Bangkalan	62,06	62,30	62,87	63,79	64,11
27 Sampang	59,09	59,90	61,00	61,94	62,70
28 Pamekasan	63,98	64,93	65,41	65,94	66,26
29 Sumenep	63,42	64,28	65,25	66,22	66,43

Lanjutan Tabel/*Continued Table* 13.4

Kabupaten/Kota Regency/Municipality	2016	2017	2018	2019	2020
(1)	(2)	(3)	(4)	(5)	(6)
<i>Kota / Municipality</i>					
30 Kota Kediri	76,33	77,13	77,58	78,08	78,23
31 Kota Blitar	76,71	77,10	77,58	78,56	78,57
32 Kota Malang	80,46	80,65	80,89	81,32	81,45
33 Kota Probolinggo	71,50	72,09	72,53	73,27	73,27
34 Kota Pasuruan	74,11	74,39	74,78	75,25	75,26
35 Kota Mojokerto	76,38	76,77	77,14	77,96	78,04
36 Kota Madiun	80,01	80,13	80,33	80,88	80,91
37 Kota Surabaya	80,38	81,07	81,74	82,22	82,23
38 Kota Batu	73,57	74,26	75,04	75,88	75,90
Jawa Timur	69,74	70,27	70,77	71,50	71,71

Catatan/Note: ...

Sumber/Source: Provinsi Jawa Timur/ *BPS-Jawa Timur Province*

Tabel
Table 13.5

**Produk Domestik Regional Bruto Atas Dasar Harga
Berlaku Menurut Kabupaten / Kota di Propinsi Jawa Timur
(Miliar Rupiah), 2016–2020**
**Gross Regional Domestic Product at Current Market Prices
by Regency / Municipality in Jawa Timur Province (Bilion
rupiah), 2016–2020**

Kabupaten/Kota Regency/Municipality	2016	2017	2018	2019	2020
(1)	(2)	(3)	(4)	(5)	(6)
Kabupaten / Regency					
1 Pacitan	12 767,11	13 775,32	14 968,41	15 961,91	15 785,20
2 Ponorogo	16 419,19	17 690,42	19 174,23	20 483,75	20 513,38
3 Trenggalek	14 915,82	16 081,65	17 354,54	18 553,19	18 314,46
4 Tulungagung	31 126,13	33 640,18	36 496,03	39 215,49	38 225,99
5 Blitar	29 335,08	31 574,36	34 117,38	36 447,14	36 023,96
6 Kediri	33 211,39	35 789,54	38 588,23	41 183,68	40 626,77
7 Malang	81 784,43	88 979,17	96 827,58	103 744,11	102 027,83
8 Lumajang	26 651,84	28 632,85	30 690,44	32 620,95	32 062,01
9 Jember	62 512,68	67 389,72	72 012,10	77 225,71	76 039,98
10 Banyuwangi	66 345,97	72 130,21	77 842,24	83 595,73	81 102,88
11 Bondowoso	15 862,63	17 126,69	18 494,81	19 854,05	19 935,59
12 Situbondo	16 280,76	17 475,02	18 857,95	20 210,14	20 041,85
13 Probolinggo	28 067,42	29 961,63	32 012,21	34 013,66	33 721,07
14 Pasuruan	114 882,79	124 879,82	135 866,00	145 875,79	145 592,02
15 Sidoarjo	160 020,65	174 180,09	189 256,01	204 201,62	197 240,69
16 Mojokerto	65 115,83	70 763,17	76 678,34	82 387,91	81 940,86
17 Jombang	31 982,92	34 819,82	37 880,23	40 452,48	39 870,88
18 Nganjuk	21 113,91	22 799,23	24 782,29	26 651,12	26 601,16
19 Madiun	15 226,95	16 374,84	17 636,10	18 931,55	18 917,15
20 Magetan	15 196,42	16 293,37	17 623,92	18 850,23	18 771,76
21 Ngawi	16 529,65	17 710,41	19 140,13	20 432,65	20 270,97
22 Bojonegoro	55 581,37	64 866,18	73 228,59	78 046,33	70 258,51
23 Tuban	52 307,04	56 401,07	60 739,05	64 992,76	62 323,07
24 Lamongan	31 707,26	34 270,51	37 224,24	39 725,48	39 169,59
25 Gresik	107 876,58	118 519,23	130 229,39	138 893,60	134 268,56
26 Bangkalan	20 134,40	21 654,59	23 846,66	24 664,21	23 290,01
27 Sampang	16 244,98	17 619,50	19 105,38	19 788,73	19 842,57

Lanjutan Tabel/*Continued Table* 13.5

Kabupaten/Kota Regency/Municipality	2016	2017	2018	2019	2020
(1)	(2)	(3)	(4)	(5)	(6)
28 Pamekasan	13 528,03	14 620,58	15 912,85	17 028,50	16 793,85
29 Sumenep	28 970,74	30 546,24	32 703,55	33 298,64	32 750,24
<i>Kota / Municipality</i>					
30 Kota Kediri	106 396,45	115 650,22	127 716,77	139 244,87	132 406,06
31 Kota Blitar	5 331,29	5 782,36	6 301,69	6 791,62	6 708,14
32 Kota Malang	57 170,60	62 089,30	67 696,35	72 764,21	72 163,19
33 Kota Probolinggo	8 888,11	9 660,04	10 521,39	11 349,18	11 074,50
34 Kota Pasuruan	6 559,01	7 105,19	7 707,01	8 287,82	8 047,23
35 Kota Mojokerto	5 370,37	5 828,23	6 333,23	6 801,70	6 588,06
36 Kota Madiun	11 184,11	12 111,90	13 128,89	14 107,34	13 769,29
37 Kota Surabaya	451 383,24	493 026,30	538 845,46	580 488,53	554 509,46
38 Kota Batu	12 901,68	14 241,47	15 640,89	16 924,99	15 916,80
Jawa Timur	1 855 738,43	2 012 917,99	2 188 766,35	2 345 790,59	2 299 464,87

Catatan/*Note*: ...Sumber/*Source*: Provinsi Jawa Timur/ *BPS-Jawa Timur Province*

Tabel 13.6
Table

Produk Domestik Regional Bruto Atas Dasar Harga Konstan Menurut Kabupaten / Kota di Propinsi Jawa Timur (Miliar Rupiah), 2016–2020
Gross Regional Domestic Product at 2010 Constant Market Prices by Regency / Municipality in Jawa Timur Province (Billion rupiah), 2016–2020

Kabupaten/Kota Regency/Municipality		2016	2017	2018	2019	2020
(1)		(2)	(3)	(4)	(5)	(6)
Kabupaten / Regency						
1	Pacitan	9 489,69	9 962,50	10 507,37	11 040,77	10 837,87
2	Ponorogo	12 305,65	12 933,45	13 615,23	14 297,10	14 168,62
3	Trenggalek	11 026,55	11 579,86	12 161,86	12 779,45	12 502,39
4	Tulungagung	23 446,44	24 637,36	25 920,20	27 299,80	26 455,76
5	Blitar	21 991,43	23 107,48	24 286,24	25 530,11	24 945,46
6	Kediri	25 211,90	26 446,17	27 786,42	29 193,72	28 490,95
7	Malang	58 247,34	61 408,93	64 819,04	68 379,67	66 545,47
8	Lumajang	19 555,17	20 542,93	21 569,78	22 563,39	21 933,79
9	Jember	46 533,56	48 912,96	51 370,52	54 200,04	52 586,56
10	Banyuwangi	46 924,58	49 480,44	52 367,70	55 274,03	53 295,11
11	Bondowoso	11 735,59	12 325,66	12 951,52	13 637,36	13 451,77
12	Situbondo	11 640,76	12 230,46	12 897,92	13 599,57	13 282,84
13	Probolinggo	20 504,09	21 418,25	22 374,57	23 395,25	22 898,24
14	Pasuruan	89 011,18	94 101,98	99 489,36	105 289,18	103 152,80
15	Sidoarjo	118 179,19	125 039,06	132 552,94	140 492,94	135 305,32
16	Mojokerto	49 360,59	52 187,82	55 256,61	58 467,15	57 818,42
17	Jombang	24 199,07	25 497,00	26 846,15	28 216,18	27 657,58
18	Nganjuk	15 661,81	16 485,62	17 373,26	18 304,20	17 990,36
19	Madiun	11 268,90	11 879,34	12 485,01	13 161,84	12 939,58
20	Magetan	11 398,13	11 978,06	12 602,60	13 237,47	13 020,89
21	Ngawi	11 807,56	12 406,43	13 052,30	13 710,89	13 479,74
22	Bojonegoro	57 187,37	63 046,47	65 815,56	69 985,68	69 703,42
23	Tuban	39 081,76	41 027,71	43 139,69	45 356,09	42 705,01
24	Lamongan	23 623,79	24 922,95	26 279,77	27 706,16	26 972,65
25	Gresik	85 850,11	90 855,60	96 131,61	101 346,55	97 616,60
26	Bangkalan	17 018,65	17 618,60	18 361,44	18 550,80	17 514,62
27	Sampang	12 606,81	13 198,46	13 740,97	13 994,78	13 953,74

Lanjutan Tabel/*Continued Table* 13.6

Kabupaten/Kota Regency/Municipality	2016	2017	2018	2019	2020
(1)	(2)	(3)	(4)	(5)	(6)
28 Pamekasan	9 815,77	10 310,24	10 872,94	11 407,36	11 117,62
29 Sumenep	22 311,69	22 949,70	23 783,32	23 816,44	23 546,51
<i>Kota / Municipality</i>					
30 Kota Kediri	76 988,36	80 946,16	85 337,68	90 001,52	84 374,98
31 Kota Blitar	4 079,26	4 315,01	4 566,20	4 832,89	4 722,55
32 Kota Malang	44 303,90	46 824,75	49 500,83	52 334,75	51 154,53
33 Kota Probolinggo	7 018,29	7 430,62	7 871,38	8 338,77	8 035,27
34 Kota Pasuruan	5 076,35	5 354,09	5 650,49	5 964,66	5 706,60
35 Kota Mojokerto	4 221,83	4 460,44	4 718,94	4 985,68	4 801,46
36 Kota Madiun	8 954,70	9 486,14	10 051,29	10 623,07	10 262,44
37 Kota Surabaya	343 652,60	364 714,82	387 303,94	410 879,31	390 936,42
38 Kota Batu	9 750,91	10 390,84	11 065,99	11 786,65	11 025,81
Jawa Timur	1 405 563,51	1 482 299,58	1 563 441,82	1 649 768,12	1 610 419,65

Catatan/Note: ...

Sumber/Source: Provinsi Jawa Timur/ BPS-Jawa Timur Province



Sensus
Penduduk
2020

#MencatatIndonesia



DATA

MENCERDASKAN BANGSA

Enlighten The Nation



**BADAN PUSAT STATISTIK
KABUPATEN BANYUWANGI
BPS-STATISTICS OF BANYUWANGI REGENCY**

Jl. KH. Agus Salim No. 87, Banyuwangi
Telp.: (0333) 421774 Fax.: -
Homepage: <http://banyuwangikab.bps.go.id>,
E-mail: bps3510@bps.go.id

ISSN 0215-5319

