

KABUPATEN NGAWI DALAM ANGKA *NGAWI REGENCY IN FIGURES*

2021



**BADAN PUSAT STATISTIK
KABUPATEN NGAWI
BPS-STATISTICS OF NGAWI REGENCY**

KABUPATEN NGAWI DALAM ANGKA

NGAWI REGENCY IN FIGURES

2021



KABUPATEN NGAWI DALAM ANGKA

Ngawi Regency in Figures

2021

ISSN: 0215-5702

No. Publikasi/*Publication Number*: 35210.2101

Katalog /*Catalog*: 1102001.3521

Ukuran Buku/*Book Size*: 14,8 cm x 21 cm

Jumlah Halaman/*Number of Pages* : liv + 492 hal/*pages*

Naskah/*Manuscript*:

BPS Kabupaten Ngawi

BPS-Statistics of Ngawi Regency

Penyunting/*Editor*:

BPS Kabupaten Ngawi

BPS-Statistics of Ngawi Regency

Gambar Kover/*Cover Design*:

BPS Kabupaten Ngawi/Freeplik

BPS-Statistics of Ngawi Regency/Freeplik

Ilustrasi Kover/*Cover Illustration*:

Patung Gajah Desa Wisata Industri Ngubalan

Elephant Statue of Ngubalan Industrial Tourism Village

Diterbitkan oleh/*Published by*:

©BPS Kabupaten Ngawi

©*BPS-Statistics of Ngawi Regency*

Dicetak oleh/*Printed by*:

CV. Azka Putra Pratama

Dilarang mengumumkan, mendistribusikan, mengomunikasikan, dan/atau mengandakan sebagian atau seluruh isi buku ini untuk tujuan komersil tanpa izin tertulis dari Badan Pusat Statistik.

Prohibited to announce, distribute, communicate, and/or copy part or all of this book for commercial purpose without permission from BPS-Statistics Indonesia.

TIM PENYUSUN/DRAFTING TEAM

Penanggung Jawab <i>General Responsible</i>	: Ir. Prayogo Setyo Widodo, M.M
Koordinator Teknis <i>Technic Coordinator</i>	: Is Subandi Priyatno, S.Si. M.Si
Penyusun Naskah <i>Author Manuscript</i>	: Silma Hidayadien, S.ST Janu Ariyanto Andi Hakim Permana, S.E
Penyunting/Editor	: Is Subandi Priyatno, S.Si, M.Si
Tata Letak/Layouter	: Koordinator Fungsi IPDS
Pengolah Data/Data Processing	: Silma Hidayadien, S.ST Wiwien Yuliani, A.Md Islam Agung Nugroho, A.Md Janu Ariyanto Andi Hakim Permana, S.E
Gambar Kulit/Cover Design	: Janu Ariyanto
Infografis/Infographics	: Janu Ariyanto Andi Hakim Permana, S.E

PETA WILAYAH KABUPATEN NGAWI

MAP OF NGAWI REGENCY

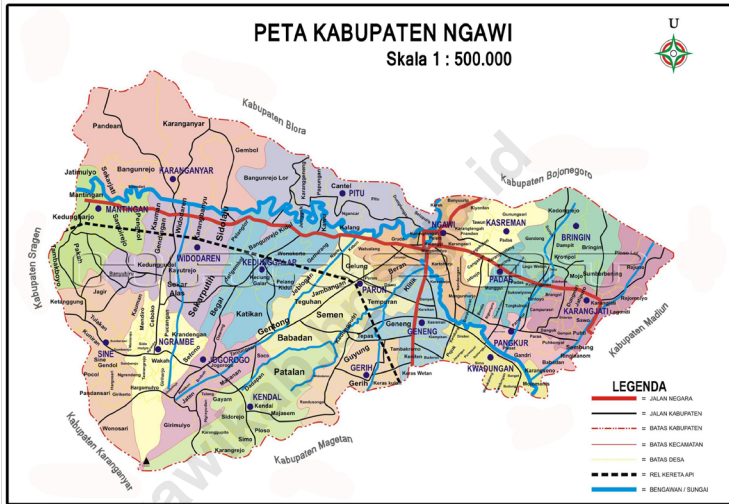

PETA PROVINSI JAWATIMUR



KEPALA BPS KABUPATEN NGAWI
CHIEF STATISTICIAN OF NGAWI REGENCY



Ir. Prayogo Setyo Widodo, M.M



KATA PENGANTAR

Kabupaten Ngawi Dalam Angka 2021 merupakan publikasi tahunan yang diterbitkan oleh BPS Kabupaten Ngawi. Disadari bahwa publikasi ini belum sepenuhnya memenuhi harapan pihak pemakai data khususnya para perencana, namun diharapkan dapat membantu melengkapi penyusunan rencana pembangunan di Kabupaten Ngawi.

Publikasi ini dapat terwujud berkat kerja sama dan bantuan dari berbagai pihak baik instansi pemerintah maupun swasta. Kepada semua pihak yang telah memberikan bantuan disampaikan penghargaan dan terima kasih yang sebesar-besarnya.

Walaupun publikasi ini telah disiapkan sebaik-baiknya, namun disadari masih ada kekurangan dan kesalahan yang terjadi. Untuk perbaikan publikasi ini, tanggapan dan saran yang bersifat konstruktif dari para pemakai sangat diharapkan.

Ngawi, Februari 2021

Kepala BPS

Kabupaten Ngawi

Ir. Prayogo Setyo Widodo, M.M



PREFACE

Ngawi Regency in Figures 2021 is an annual publication written by BPS Regency of Ngawi. Honestly, this publication has not perfect yet and has not filled the user's hope, especially for the planners yet, but hopely it can help to equip compilation of development planning in this new regency.

This comprehensive publication has been made possible with the assistance and contribution from several governmental institutions and private organizations. To all parties who have been involved in the preparation of this publication, I would like to express my sincerest appreciation and gratitude.

Comments and constructive suggestions for the improvement of this publication are always welcome.

Ngawi, Februari 2021
Chief Statistician of
Ngawi Regency

Ir. Prayogo Setyo Widodo, M.M

DAFTAR ISI / CONTENTS

	Halaman <i>Page</i>
Kata Pengantar/ <i>Preface</i>	ix
Daftar Isi/ <i>Contents</i>	xi
Daftar Tabel/ <i>List of Tables</i>	xiii
Daftar Gambar/ <i>List of Figures</i>	xlvii
Daftar Singkatan/ <i>List of Abbreviations</i>	liii
Statistik Kunci/ <i>Key Statistics</i>	liv
1. Geografi dan Iklim/ <i>Geography and Climate</i>	1
2. Pemerintahan/ <i>Government</i>	27
3. Penduduk dan Ketenagakerjaan/ <i>Population and Employment</i>	67
4. Sosial dan Kesejahteraan Rakyat/ <i>Social and Welfare</i>	95
5. Pertanian, Peternakan, Perikanan, dan Kehutanan/ <i>Agriculture, Livestock, Fishery, and Forestry</i>	227
6. Industri, Pertambangan, dan Energi/ <i>Industry, Mining, and Energy</i>	331
7. Pariwisata/ <i>Tourism</i>	351
8. Transportasi dan Komunikasi/ <i>Transportation and Communication</i>	363
9. Koperasi, Perbankan, dan Harga-harga/ <i>Cooperative, Banking, dan Prices</i>	385
10. Pengeluaran Penduduk/ <i>Population Expenditure</i>	427
11. Perdagangan/ <i>Trade</i>	437
12. Sistem Neraca Regional/ <i>System of Regional Accounts</i>	447
13. Perbandingan Antar Kabupaten/Kota/ <i>Regency/Municipal Comparison</i>	475

DAFTAR TABEL/LIST OF TABLES

	Halaman <i>Page</i>
1. GEOGRAFI DAN IKLIM/GEOGRAPHY AND CLIMATE	1
1.1 KEADAAN GEOGRAFI	12
<i>GEOGRAPHY CONDITION</i>	12
1.1.1 Luas Daerah dan Jumlah Pulau Menurut Kecamatan di kabupaten Ngawi, 2020	12
<i>Total Area and Number of Islands by Subdistrict in Ngawi Regency, 2020</i>	12
1.1.2 Tinggi Wilayah dan Jarak ke Ibukota Kabupaten Menurut Kecamatan di Kabupaten Ngawi, 2020.....	14
<i>Altitude and Distance to the Capital of Regency by Subdistrict in Ngawi Regency, 2020</i>	14
1.1.3 Luas Wilayah Menurut Jenis Tanah di Kabupaten Ngawi, 2020	15
<i>Area of Ngawi Regency by Kinds of Land, 2020</i>	15
1.1.4 Luas Daerah Berdasarkan Tekstur Tanah (Ha) 2020.....	16
<i>The Area Region Based on Land Texture (Ha) 2020.....</i>	16
1.1.5 Luas Daerah Berdasarkan Kedalaman Efektif (Ha), 2020.....	17
<i>Area Size Based On Effective Depth (Ha), 2020</i>	17
1.1.6 Perubahan Peruntukan/Penggunaan Lahan Pertanian ke Non Pertanian di Kabupaten Ngawi, 2020.....	18
<i>Change of Agriculture Land Utilization in Ngawi Regency, 2020.....</i>	18
1.1.7 Jarak Antar Kecamatan di Kabupaten Ngawi, 2020.....	19
<i>Inter-Sub District Distance in Ngawi Regency, 2020</i>	19
1.1.8 Nama dan Panjang Sungai di Kabupaten Ngawi, 2020.....	20
<i>Name of River and Its Length in Ngawi Regency, 2020</i>	20
1.2 KEADAAN IKLIM	21
<i>CLIMATE CONDITION</i>	21
1.2.1 Pengamatan Unsur Iklim Menurut Bulan di di Stasiun BMKG Nganjuk, 2020	21
<i>Observation of Climate Elements By Months at at Nganjuk BMKG Station, 2020</i>	21

	Halaman Page
1.2.2 Rata-rata Curah Hujan Tiap Bulan Menurut Lokasi Penakar di Kabupaten Ngawi, 2020	24
<i>Monthly Rainfall Averages by Gauge Location in Ngawi Regency, 2020</i>	24
1.2.3 Rata-Rata Hari Hujan Tiap Bulan Menurut Lokasi Penakar di Kabupaten Ngawi, 2020	25
<i>Monthly Number of Rainy Days by Gauge Location in Ngawi Regency, 2020</i>	25
1.2.4 Rata-Rata Curah Hujan dan Rata-rata Menurut Bulan di Kabupaten Ngawi, 2020	26
<i>Rainfall Averages and Number of Rainy Days by Month Ngawi Regency, 2020</i>	26
2. PEMERINTAHAN/GOVERNMENT	27
2.1 WILAYAH ADMINISTRATIF	37
ADMINISTRATIVE AREA.....	37
2.1.1 Jumlah Desa/Kelurahan Menurut Kecamatan di Kabupaten Ngawi, 2016–2020	37
<i>Number of Villages/Kelurahan by Subdistrict in Ngawi Regency, 2016–2020</i>	37
2.1.2 Nama Bupati Ngawi dan Masa Jabatan di Kabupaten Ngawi, 1830 - 2020.....	38
<i>Name Regent of Ngawi Regency and Officiate Period, 1830 - 2020</i>	38
2.1.3 Jumlah Kepala Desa/Kelurahan dan Perangkat Desa/Kelurahan Menurut Kecamatan di Kabupaten Ngawi, 2020	39
<i>Number of Villages Head and Villages Official by Sub District in Ngawi Regency, 2020</i>	39
2.1.4 Jumlah Dusun, Rukun Warga (RW) dan Rukun Tetangga (RT) Menurut Kecamatan di Kabupaten Ngawi, 2020	40
<i>Number of Circle Society, Pillar of Member and District Society by Sub District in Ngawi Regency, 2020</i>	40
2.1.5 Banyaknya Desa/Kelurahan Menurut Kecamatan dan Klasifikasi Desa di Kabupaten Ngawi, 2020	41
<i>Number of Village by Sub District and Classification Village in Ngawi Regency, 2020</i>	41

	Halaman Page
2.2 DEWAN PERWAKILAN RAKYAT DAERAH	42
REGIONAL HOUSE OF REPRESENTATIVE	42
2.2.1 Jumlah Anggota Dewan Perwakilan Rakyat Daerah Menurut Partai Politik dan Jenis Kelamin di Kabupaten Ngawi, 2020.....	42
<i>Number of Regional House of Representatives's Members by Political Parties and Sex in Ngawi Regency 2020.....</i>	<i>42</i>
2.2.2 Jumlah Anggota DPRD Menurut Fraksi dan Jenis Kelamin di Kabupaten Ngawi, 2020	43
<i>Number of Regency Parliament by Fraction and Sex in Ngawi Regency, 2020</i>	<i>43</i>
2.2.3 Jumlah Anggota DPRD Menurut Jenis Kelamin dan Tingkat Pendidikan yang Ditamatkan di Kabupaten Ngawi, 2020.....	44
<i>Number of Regency Parliament by Sex and Educational Attainment in Ngawi Regency, 2020.....</i>	<i>44</i>
2.2.4 Kegiatan DPRD Kabupaten Ngawi, 2020	45
<i>Ngawi Regency Parliament Activity, 2020.....</i>	<i>45</i>
2.3 SUMBER DAYA MANUSIA.....	46
HUMAN RESOURCES	46
2.3.1 Jumlah Pegawai Negeri Sipil Menurut Jabatan dan Jenis Kelamin di Kabupaten Ngawi, Desember 2019 dan Desember 2020	46
<i>Number of Civil Servants by Occupation and Sex in Ngawi Regency, Desember 2019 dan Desember 2020</i>	<i>46</i>
2.3.2 Jumlah Pegawai Negeri Sipil Menurut Tingkat Pendidikan dan Jenis Kelamin di Kabupaten Ngawi, Desember 2019 dan Desember 2020	48
<i>Number of Civil Servants by Educational Level and Sex in Ngawi Regency, December 2019 and December 2020</i>	<i>48</i>
2.3.3 Jumlah Pegawai Negeri Sipil Menurut Tingkat Kepangkatan dan Jenis Kelamin di Kabupaten Ngawi, Desember 2019 dan Desember 2020	50
<i>Number of Civil Servants by Hierarchy and Sex in Ngawi Regency, December 2019 and December 2020.....</i>	<i>50</i>

	Halaman Page
2.3.4 Jumlah Pegawai Negeri Sipil Menurut Instansi Pemerintahan dan Golongan Kepangkatan di Kabupaten Ngawi, 2020	52
<i>Number of Civil Servant According by Government Organizations and Rank Groups in Ngawi Regency, 2020</i>	<i>52</i>
2.3.5 Jumlah Pegawai Negeri Sipil Menurut Instansi Pemerintahan dan Tingkat Pendidikan di Kabupaten Ngawi, 2020	55
<i>Number of Civil Servant According by Government Organizations and Educational Attainment in Ngawi Regency, 2020.....</i>	<i>55</i>
2.4 KEUANGAN PEMERINTAH	58
GOVERNMENT FINANCE	58
2.4.1 Realisasi Pendapatan Pemerintah Kabupaten Ngawi Menurut Jenis Pendapatan (rupiah), 2017–2020.....	58
<i>Actual Ngawi Regency Government Revenues by Kind of Revenues (rupiahs), 2017–2020</i>	<i>58</i>
2.4.2 Realisasi Belanja Pemerintah Kabupaten Ngawi Menurut Jenis Belanja (rupiah), 2017–2020	60
<i>Actual Ngawi Regency Government Expenditures by Kind of Expenditures (rupiahs), 2017–2020</i>	<i>60</i>
2.4.3 Realisasi Pembiayaan Pemerintah Kabupaten Ngawi Menurut Jenis Pembiayaan (rupiah), 2017-2020	62
<i>Actual Ngawi Regency Government Financing by Kind of Financing (rupiahs), 2017-2020</i>	<i>62</i>
2.4.4 Jumlah Wajib Pajak Bumi dan Bangunan Menurut Kecamatan di Kabupaten Ngawi, 2020	64
<i>Number of Taxable of Land and Building Taxes by Distric in Ngawi Regency, 2020</i>	<i>64</i>
2.4.5 Realisasi Penerimaan Pajak Bumi dan Bangunan Menurut Kecamatan di Kabupaten Ngawi (rupiah), 2020.....	65
<i>Realization of Land and Building Taxes by Districts in Ngawi Regency, 2020.....</i>	<i>65</i>

3.	PENDUDUK DAN KETENAGAKERJAAN/POPULATION AND EMPLOYMENT	67
3.1	PENDUDUK.....	79
	POPULATION	79
3.1.1	Penduduk, Laju Pertumbuhan Penduduk, Distribusi Persentase Penduduk, Kepadatan Penduduk, Rasio Jenis Kelamin Penduduk Menurut Kecamatan di Kabupaten Ngawi, 2020	79
	<i>Population, Population Growth Rate, Percentage Distribution of Population, Population Density, and Population Sex Ratio by Subdistrict in Ngawi Regency, 2020.....</i>	79
3.1.2	Jumlah Penduduk Menurut Kelompok Umur dan Jenis Kelamin di Kabupaten Ngawi, 2020	82
	<i>Population by Age Group and Sex in Ngawi Regency, 2020.....</i>	82
3.1.3	Jumlah Penduduk dan Rasio Jenis Kelamin Menurut Kecamatan di Kabupaten Ngawi, 2020	83
	<i>Population and Sex Ratio by Subdistrict in Ngawi Regency, 2020.....</i>	83
3.1.4	Jumlah Keluarga Menurut Kewarganegaraan dan Kecamatan di Kabupaten Ngawi, 2020	84
	<i>End Year Family by Citizenship and District in Ngawi Regency, 2020</i>	84
3.1.5	Jumlah Kelahiran Dan Kematian Menurut Jenis Kelamin di Kabupaten Ngawi, 2020	85
	<i>Number of Birth and Death by Sex in Ngawi Regency, 2020.....</i>	85
3.1.6	Jumlah Akta Sipil Yang Diterbitkan Menurut Jenis Akta di Kabupaten Ngawi, 2016-2020.....	86
	<i>Number of Civil Certificate Published by Kind of Certificate in Ngawi Regency, 2016-2020.....</i>	86
3.2	KETENAGAKERJAAN	87
	EMPLOYMENT	87
3.2.1	Jumlah Penduduk Berumur 15 Tahun Keatas Menurut Jenis Kegiatan Selama Seminggu yang Lalu dan Jenis Kelamin di Kabupaten Ngawi, 2020	87
	<i>Population Aged 15 Years and Over by Type of Activity During The Previous Week and Sex in Ngawi Regency, 2020</i>	87

	Halaman Page
3.2.2 Penduduk Berumur 15 Tahun ke Atas Menurut Pendidikan Tertinggi yang Ditamatkan dan Jenis Kegiatan Selama Seminggu yang Lalu di Kabupaten Ngawi, 2020.....	88
<i>Population 15 Years of Age and Over by Educational Attainment and Type of Activity During the Previous Week in Ngawi Regency, 2020</i>	88
3.2.3 Penduduk Berumur 15 Tahun Ke Atas yang Bekerja Selama Seminggu yang Lalu Menurut Status Pekerjaan Utama dan Jenis Kelamin di Kabupaten Ngawi, 2020.....	90
<i>Population 15 Years of Age and Over who Worked During The Previous Week by Main Employment Status and Sex in Ngawi Regency, 2020</i>	90
3.2.4 Jumlah Penduduk Berumur 15 Tahun Keatas yang Bekerja Selama Seminggu yang Lalu Menurut Lapangan Pekerjaan Utama dan Jenis Kelamin di Kabupaten Ngawi, 2020.....	91
<i>Population Aged 15 Years and Over Who Worked During the Previous Week by Main Industry and Sex in Ngawi Regency, 2020</i>	91
3.2.5 Jumlah Pencari Kerja Terdaftar, Lowongan Kerja Terdaftar dan Penempatan/Pemenuhan Tenaga Kerja Menurut Kecamatan dan Jenis Kelamin di Kabupaten Ngawi, 2020.....	92
<i>Number of Registered Job Seekers, Registered Job Vacancies and Placement / Fulfillment of Workers by District and Gender in Ngawi Regency, 2020</i>	92
4. SOSIAL DAN KESEJAHTERAAN RAKYAT/SOCIAL AND WELFARE	95
4.1 PENDIDIKAN	107
EDUCATION	107
4.1.1 Jumlah Sekolah, Guru, dan Murid Taman Kanak-Kanak (TK) di Bawah Kementerian Pendidikan dan Kebudayaan Menurut Kecamatan di Kabupaten Ngawi, 2019/2020 dan 2020/2021	107
<i>Number of Schools, Teachers, and Pupils in Kindergarten Under The Ministry of Education and Culture by Subdistrict in Ngawi Regency, 2019/2020 dan 2020/2021</i>	107

4.1.2	Jumlah Sekolah, Guru, dan Murid Raudatul Athfal (RA) di Bawah Kementerian Agama Menurut Kecamatan di Kabupaten Ngawi, 2019/2020 dan 2020/2021	110
	<i>Number of Schools, Teachers, and Pupils in Raudatul Athfal (RA) Under The Ministry of Religious Affairs by Subdistrict in Ngawi Regency, 2019/2020 dan 2020/2021</i>	<i>110</i>
4.1.3	Jumlah Sekolah, Guru, dan Murid Sekolah Dasar (SD) di Bawah Kementerian Pendidikan dan Kebudayaan Menurut Kecamatan di Kabupaten Ngawi, 2019/2020 dan 2020/2021	111
	<i>Number of Schools, Teachers, and Pupils in Primary Schools Under The Ministry of Education and Culture by Subdistrict in Ngawi Regency, 2019/2020 dan 2020/2021</i>	<i>111</i>
4.1.4	Jumlah Sekolah, Guru, dan Murid Madrasah Ibtidaiyah (MI) di Bawah Kementerian Agama Menurut Kecamatan di Kabupaten Ngawi, 2019/2020 dan 2020/2021	114
	<i>Number of Schools, Teachers, and Pupils in Madrasah Ibtidaiyah (MI) Under The Ministry of Religious Affairs by Subdistrict in Ngawi Regency, 2019/2020 dan 2020/2021</i>	<i>114</i>
4.1.5	Jumlah Sekolah, Guru, dan Murid Sekolah Menengah Pertama (SMP) di Bawah Kementerian Pendidikan dan Kebudayaan Menurut Kecamatan di Kabupaten Ngawi, 2019/2020 dan 2020/2021	117
	<i>Number of Schools, Teachers, and Pupils in Lower Secondary Schools Under The Ministry of Education and Culture by Subdistrict in Ngawi Regency, 2019/2020 dan 2020/2021</i>	<i>117</i>
4.1.6	Jumlah Sekolah, Guru, dan Murid Madrasah Tsanawiyah (MTs) di Bawah Kementerian Agama Menurut Kecamatan di Kabupaten Ngawi, 2019/2020 dan 2020/2021	120
	<i>Number of Schools, Teachers, and Pupils in Madrasah Tsanawiyah (MTs) Under The Ministry of Religious Affairs by Subdistrict in Ngawi Regency, 2019/2020 dan 2020/2021</i>	<i>120</i>

	Halaman Page
4.1.7 Jumlah Sekolah, Guru, dan Murid Sekolah Menengah Atas (SMA) di Bawah Kementerian Pendidikan dan Kebudayaan Menurut Kecamatan di Kabupaten Ngawi, 2019/2020 dan 2020/2021	123
<i>Number of Schools, Teachers, and Pupils in Upper Secondary Schools Under The Ministry of Education and Culture by Subdistrict in Ngawi Regency, 2019/2020 dan 2020/2021</i>	<i>123</i>
4.1.8 Jumlah Sekolah, Guru, dan Murid Sekolah Menengah Kejuruan (SMK) di Bawah Kementerian Pendidikan dan Kebudayaan Menurut Kecamatan di Kabupaten Ngawi, 2019/2020 dan 2020/2021	126
<i>Number of Schools, Teachers, and Pupils in Vocational High Schools Under The Ministry of Education and Culture by Subdistrict in Ngawi Regency, 2019/2020 dan 2020/2021</i>	<i>126</i>
4.1.9 Jumlah Sekolah, Guru, dan Murid Madrasah Aliyah (MA) di Bawah Kementerian Agama Menurut Kecamatan di Kabupaten Ngawi, 2019/2020 dan 2020/2021	129
<i>Number of Schools, Teachers, and Pupils in Madrasah Aliyah (MA) Under the Ministry of Religious Affairs by Subdistrict in Ngawi Regency, 2019/2020 dan 2020/2021</i>	<i>129</i>
4.1.10 Jumlah Desa/Kelurahan yang Memiliki Fasilitas Sekolah Menurut Kecamatan dan Tingkat Pendidikan di Kabupaten Ngawi, 2015–2020	132
<i>Number of Villages Having Educational Facilities by Subdistrict and Educational Level in Ngawi Regency, 2015– 2020</i>	<i>132</i>
4.1.11 Angka Partisipasi Murni (APM) dan Angka Partisipasi Kasar (APK) Menurut Jenjang Pendidikan di Kabupaten Ngawi, 2019 dan 2020..	137
<i>Net Participation Rates and Gross Participation Rates by Educational Level in Ngawi Regency, 2019 and 2020.....</i>	<i>137</i>
4.1.12 Presentase Penduduk Berumur 15 Tahun ke Atas yang Melek Huruf Menurut Kelompok Umur di Kabupaten Ngawi, 2019 dan 2020	138
<i>Percentage of Literate People Aged 15 Years and Over by Age Group in Ngawi Regency, 2019 and 2020.....</i>	<i>138</i>

	Halaman Page
4.1.13 Jumlah Pondok Pesantren, Guru/Ustadz dan Murid/Santri Menurut Kecamatan di Kabupaten Ngawi, 2020	139
<i>Number of Boarding-School for Moslem (BSM), Teacher, and Moslem Pupils by Subdistrict in Ngawi Regency, 2020</i>	<i>139</i>
4.1.14 Sekolah, Murid dan Guru Pendidikan Khusus dan Layanan Khusus (PKLK) Menurut Kecamatan di Kabupaten Ngawi, 2020	141
<i>Schools, Pupils and Teachers of Special Education and Special Services by Sub District in Ngawi Regency, 2020.....</i>	<i>141</i>
4.1.15 Jumlah Perguruan Tinggi, Mahasiswa, dan Tenaga Edukatif di Bawah Direktorat Pendidikan Tinggi Islam Kementerian Agama Menurut Kecamatan di Kabupaten Ngawi, 2019	142
<i>Number of College, college student, and Educational Personnel Under the Directorate of Islamic Higher Education Ministry of Religious Affairs by Sub District in Ngawi Regency, 2019.....</i>	<i>142</i>
4.1.16 Jumlah Perguruan Tinggi, Mahasiswa, dan Tenaga Edukatif di Bawah Direktorat Jendral Pendidikan Tinggi Kementerian Pendidikan dan Kebudayaan Menurut Kecamatan di Kabupaten Ngawi, 2019	145
<i>Number of College, college student, and Educational Personnel Under the Directorate General of Higher Education, Ministry Educations and Culture by Sub District in Ngawi Regency, 2019.....</i>	<i>145</i>
4.2 KESEHATAN	148
HEALTH.....	148
4.2.1 Jumlah Desa/Kelurahan Yang Memiliki Sarana Kesehatan Menurut Kecamatan di Kabupaten Ngawi, 2015–2020	148
<i>Number of Villages Having Health Facilities by Subdistrict in Ngawi Regency, 2015–2020.....</i>	<i>148</i>
4.2.2 Jumlah Tenaga Kesehatan Menurut Kecamatan di Kabupaten Ngawi, 2020	154
<i>Number of Medical Personnel by Subdistrict in Ngawi Regency, 2020...</i>	<i>154</i>
4.2.3 Jumlah Rumah Sakit Umum, Rumah Sakit Khusus, Rumah Sakit/ Rumah Bersalin, Puskesmas, Klinik/Balai Kesehatan, Posyandu, dan Polindes Menurut Kecamatan di Kabupaten Ngawi, 2019 dan 2020	155
<i>Number of General Hospital, Special Hospital, Maternity Hospital and Public Health Center, Medical Clinic, Integrated Service Post, Village maternity Cottage by Subdistrict in Ngawi Regency, 2019 and 2020.....</i>	<i>155</i>

	Halaman Page	
4.2.4	Jumlah Dokter Spesialis, Dokter Umum, dan Dokter Gigi Menurut Sarana Pelayanan Kesehatan di Kabupaten Ngawi, 2020..... <i>Number of Specialist Doctor, Generalist Doctor, and Dentist by Type of Health Facility in Ngawi Regency, 2020</i>	158 158
4.2.5	Jumlah Kelahiran Menurut Penolong Kelahiran di Kabupaten Ngawi, 2014 - 2020..... <i>Number of Birth by Birth Attendant in Ngawi Regency, 2014 - 2020</i>	159 159
4.2.6	Jumlah Balita yang Mendapat Imunisasi Menurut Jenis Imunisasi di Kabupaten Ngawi, 2020 <i>Number of Toddlers who Received Immunizations by Type Immunization in Ngawi Regency, 2020</i>	160 160
4.2.7	Jumlah Kasus 10 Penyakit Terbanyak di Kabupaten Ngawi, 2020..... <i>Number Cases of the 10 Most Common Diseases in Ngawi Regency, 2020</i>	162 162
4.2.8	Jumlah Bayi Lahir, Bayi Berat Badan Lahir Rendah (BBLR), BBLR Dirujuk dan Bergizi Buruk di Kabupaten Ngawi, 2020 <i>Number of Births, Babies with Low Birth Weights (LBW), Treated LBW, and Malnutrition Cases in Ngawi Regency, 2020</i>	163 163
4.2.9	Jumlah Ibu Hamil, Melakukan Energi Kronis (KEK), dan Mendapat Tablet Zat Besi (Fe) di Kabupaten Ngawi, 2014 - 2020 <i>Number of Pregnant Women, Those with One Visit and Four Visits of Antenatal Care, Chronic Energy Deficiency (CED), and Receiving Iron Supplement in Ngawi Regency, 2014 - 2020</i>	164 164
4.2.10	Jumlah Remaja Usia 15 - 24 Tahun yang Mendapat Penyuluhan Tentang Kesehatan Reproduksi (Kespro), HIV/AIDS, dan Keluarga Berencana (KB) Menurut Kecamatan di Kabupaten Ngawi, 2020..... <i>Number of Young People Aged 15 - 24 Who Had Counseling on Reproductive Health, HIV/AIDS, and Family Planning by Subdistrict in Ngawi Regency, 2020</i>	165 165
4.2.11	Jumlah Kasus HIV/AIDS, IMS, DBD, Diare, TB, dan Malaria Menurut Kecamatan di Kabupaten Ngawi, 2020..... <i>Number of Cases of HIV/AIDS, Sexually Transmitted Infection, Dengue Fever, Diarrhea, Tuberculosis (TB) and Malaria by Subdistrict in Ngawi Regency, 2020</i>	166 166

4.2.12	Jumlah Klinik Keluarga Berencana (KKB) dan Pos Pelayanan Keluarga Berencana Desa (PPKBD) dan Sub PPKBD Menurut Kecamatan di Kabupaten Ngawi, 2020.....	168
	<i>Number of Family Planning Clinics and Village Family Planning Service Units and Sub PPKBD by Subdistrict in Ngawi Regency, 2020</i>	<i>168</i>
4.2.13	Jumlah Peserta KB Aktif Menurut Alat Kontrasepsi Menurut Kecamatan di Kabupaten Ngawi, 2020.....	169
	<i>Number of Current Users by Currently Method by Subdistrict in Ngawi Regency, 2020</i>	<i>169</i>
4.2.14	Jumlah Pencapaian KB Baru Menurut Alat Kontrasepsi Menurut Kecamatan di Kabupaten Ngawi, 2020.....	171
	<i>Number of New Current Users by Currently Method by Subdistrict in Ngawi Regency, 2020</i>	<i>171</i>
4.2.15	Persentase Pencapaian Peserta KB Baru Menurut Kecamatan di Kabupaten Ngawi, 2020	172
	<i>Percentage of New Current Users to Target by Subdistrict in Ngawi Regency, 2020</i>	<i>172</i>
4.2.16	Jumlah Pasangan Usia Subur (PUS), Peserta KB, dan Prevalensi KB Menurut Kecamatan di Kabupaten Ngawi, 2020	173
	<i>Number of Eligible Couple, Current User and Prevalence by Subdistrict in Ngawi Regency, 2020.....</i>	<i>173</i>
4.2.17	Jumlah Pendoron Darah Menurut Golongan Darah di Kabupaten Ngawi, 2020	174
	<i>Number of Blood Donors by Blood Group in Ngawi Regency, 2020.....</i>	<i>174</i>
4.2.18	Jumlah Darah yang Disalurkan Menurut Golongan Darah di Kabupaten Ngawi, 2020	175
	<i>Blood Distributed per Month by Blood Group in Ngawi Regency, 2020.</i>	<i>175</i>
4.2.19	Jumlah Darah yang Disalurkan Menurut Klinik di Kabupaten Ngawi, 2020	176
	<i>Blood Distributed per Month by Clinics in Ngawi Regency, 2020</i>	<i>176</i>
4.2.20	Jumlah Usia Kawin Pertama di Kabupaten Ngawi, 2020	177
	<i>Number of Age of first Marriage in Ngawi Regency, 2020.....</i>	<i>177</i>
4.2.21	Jumlah PUS yang tidak terlayani KB di Kabupaten Ngawi, 2020	179
	<i>Unmet Need not Served by Family Planning in Ngawi Regency, 2020..</i>	<i>179</i>

	Halaman Page
4.3 AGAMA DAN SOSIAL LAINNYA	181
RELIGION AND OTHER SOCIAL AFFAIRS	181
4.3.1 Jumlah Penduduk Menurut Kecamatan dan Agama yang Dianut di Kabupaten Ngawi, 2020	181
<i>Population by Subdistrict and Religion in Ngawi Regency, 2020</i>	<i>181</i>
4.3.2 Jumlah Tempat Peribadatan Menurut Kecamatan di Kabupaten Ngawi, 2020	182
<i>Number of Places of Worship by Subdistrict and Religion in Ngawi Regency, 2020</i>	<i>182</i>
4.3.3 Jumlah Desa/Kelurahan yang Mengalami Bencana Alam Menurut Kecamatan di Kabupaten Ngawi, 2018– 2020	183
<i>Number of Villages that Had Natural Disaster by Subdistrict in Ngawi Regency, 2018– 2020.....</i>	<i>183</i>
4.3.4 Jumlah Jamaah Haji yang Diberangkatkan Menurut Kecamatan dan Jenis Kelamin di Kabupaten Ngawi, 2020	186
<i>Number of Moslem Pilgrims by Subdistrict and Sex in Ngawi Regency, 2020.....</i>	<i>186</i>
4.3.5 Perkara Pidana yang Masuk dan Diputus oleh Pengadilan Negeri di Kabupaten Ngawi, 2020	187
<i>Criminal Cases Received and Sentenced by Court State in Ngawi Regency, 2020</i>	<i>187</i>
4.3.6 Jumlah Putusan Perkara Pidana Menurut Jenis Putusan di Kabupaten Ngawi, 2020	189
<i>Criminal Cases Sentenced by Kind Of Sentenced in Ngawi Regency, 2020.....</i>	<i>189</i>
4.3.7 Jumlah Putusan Perkara Pidana Menurut Jenis Kejahatan di Kabupaten Ngawi, 2016 - 2020.....	191
<i>Criminal Cases Sentenced by Type of Crime Committed in Ngawi Regency, 2016 - 2020.....</i>	<i>191</i>
4.3.8 Jumlah Narapidana dan Tahanan Menurut Jenis Kejahatan di Kabupaten Ngawi, 2020	192
<i>Number of Prisoner and Detainees of Crime Committed in Ngawi Regency, 2020</i>	<i>192</i>

	Halaman Page
4.3.9 Jumlah Kriminalitas yang Dilaporkan dan Kerugian di Kabupaten Ngawi, 2020	193
<i>Number of Criminal Reported and Material Loss in Ngawi Regency, 2020.....</i>	<i>193</i>
4.3.10 Jumlah Kejadian Kriminal Menurut Jenis Kriminal di Kabupaten Ngawi, 2020	194
<i>Number of Criminal by Kinds of Criminal in Ngawi Regency, 2020.....</i>	<i>194</i>
4.3.11 Jumlah Permohonan dan Pemenuhan Sertifikat Tanah Menurut Jenis Sertifikat di Kabupaten Ngawi, 2020	195
<i>Number of Request and Completion of Land Certificate by Kinds of Certificate in Ngawi Regency, 2020</i>	<i>195</i>
4.3.12 Jumlah Panti Sosial, Kapasitas dan Jumlah Anak Asuh di Kabupaten Ngawi, 2020	196
<i>Number of Orphonage, Capacity, and Its Orphan in Ngawi Regency, 2020.....</i>	<i>196</i>
4.3.13 Permasalahan Sosial Menurut Jenisnya di Kabupaten Ngawi, 2020 .	197
<i>Social Matter by Kinds of Matter I Ngawi Regency, 2020.....</i>	<i>197</i>
4.3.14 Jumlah Penyandang Cacat Menurut Jenis Cacat di Kabupaten Ngawi, 2020	200
<i>Number of Handicapped Persons by Kind of Handicapped in Ngawi Regency, 2020</i>	<i>200</i>
4.3.15 Jumlah Nikah, Talaq, Cerai Dan Rujuk di Kabupaten Ngawi, 2020	201
<i>Number of Marriage, Separates, Divorce and Reconciliations in Ngawi Regency, 2020</i>	<i>201</i>
4.3.16 Jumlah Perkara Agama yang Diputus di Pengadilan Agama di Kabupaten Ngawi, 2016-2020.....	202
<i>Number of Religious Cases Sentenced in Religious Court in Ngawi Regency, 2016-2020.....</i>	<i>202</i>
4.3.17 Jumlah Perceraian Menurut Penyebab Perceraian di Kabupaten Ngawi, 2016-2020.....	203
<i>Number of Divorces by Divorce Reason in Ngawi Regency, 2016-2020 .</i>	<i>203</i>
4.3.18 Jumlah Perceraian Menurut Penyebab Perceraian dan Menurut Kecamatan di Kabupaten Ngawi, 2020.....	204
<i>Number of Divorces by Divorce Reason and by Subdistrict in Ngawi Regency, 2016-2020.....</i>	<i>204</i>

	Halaman Page
4.3.19 Jumlah Kejadian Bencana Alam Menurut Jenis Bencana di Kabupaten Ngawi, 2020	206
<i>Number of Natural Disaster by Kind of Disaster in Ngawi Regency, 2020</i>	<i>206</i>
4.3.20 Korban Bencana Alam di Kabupaten Ngawi, 2020	207
<i>Number of Disaster Victims in Ngawi Regency, 2020</i>	<i>207</i>
4.3.21 Jumlah Kejadian Kebakaran dan Korban Kebakaran di Kabupaten Ngawi, 2020	208
<i>Number of Fire Incidents and Fire Victims in Ngawi Regency, 2020.....</i>	<i>208</i>
4.3.22 Jumlah Korban Kekerasan Terhadap Perempuan Menurut Jenis Kekerasan di Kabupaten Ngawi, 2020.....	209
<i>Number of Victims of Violence Against Women by Type of Violence in Ngawi Regency, 2020</i>	<i>209</i>
4.3.23 Jumlah Korban Kekerasan Terhadap Perempuan dan Anak Menurut Kelompok Umur dan Jenis Kelamin di Kabupaten Ngawi, 2020	211
<i>Number of Victims of Violence Against Women and Children by Age Group and Sex in Ngawi Regency, 2020</i>	<i>211</i>
4.3.24 Jumlah Pengunjung di Perpustakaan Umum di Kabupaten Ngawi, 2020	212
<i>Number of Visitors at Public Library in Ngawi Regency, 2020.....</i>	<i>212</i>
4.3.25 Jumlah Peminjam Buku di Perpustakaan Umum di Kabupaten Ngawi, 2020	214
<i>Number of Book Borrowers at Public Library in Ngawi Regency, 2020..</i>	<i>214</i>
4.3.26 Jumlah Pengunjung di Rumah Baca Alon - Alon di Kabupaten Ngawi, 2020	216
<i>Number of Visitors at Home Read Alon - Alon in Ngawi Regency, 2020.</i>	<i>216</i>
4.3.27 Jumlah Kecelakaan Lalu Lintas, Korban, dan Kerugian di Kabupaten Ngawi, 2020	218
<i>Number of Traffic Accident and Material Loss in Ngawi Regency, 2020.</i>	<i>218</i>
4.3.28 Jumlah Surat Ijin Mengemudi (SIM) yang Dikeluarkan Menurut Jenis SIM di Kabupaten Ngawi, 2020.....	219
<i>Number of Driving License Released by Kind of Driving License in Ngawi Regency, 2020</i>	<i>219</i>

	Halaman Page
4.3.29 Jumlah Pelanggaran Lalu Lintas dan Denda di Kabupaten Ngawi, 2020	220
<i>Number of Traffic Violation and Fine in Ngawi Regency, 2020.....</i>	<i>220</i>
4.3.30 Banyaknya Perkara Biasa Yang Masuk di Kejaksaan Negeri Kabupaten Ngawi, 2020	221
<i>Number of Ordinary Cases Entered at State Attorney Ngawi Regency, 2020.....</i>	<i>221</i>
4.3.31 Jumlah Penerima Bantuan (Kepala Keluarga) dan Anggaran Bantuan Sosial Pangan Menurut Kecamatan di Kabupaten Ngawi, 2020	223
<i>Number of Beneficiaries (Family Head) and Food Social Assistance Budget by Subdistrict in Ngawi Regency, 2020.....</i>	<i>223</i>
4.4 KEMISKINAN	224
<i>POVERTY.....</i>	<i>224</i>
4.4.1 Garis Kemiskinan, Jumlah, dan Persentase Penduduk Miskin di Kabupaten Ngawi, 2013–2020.....	224
<i>Poverty Line, Number, and Percentage of Poor People in Ngawi Regency, 2013–2020.....</i>	<i>224</i>
4.4.2 Indeks Kedalaman Kemiskinan dan Indeks Keparahan Kemiskinan di Kabupaten Ngawi, 2013–2020.....	225
<i>Poverty Gap Index and Poverty Severity Index in NgawiRegency, 2013–2020.....</i>	<i>225</i>
5. PERTANIAN, KEHUTANAN, PETERNAKAN, DAN PERIKANAN/ AGRICULTURE, FORESTRY, LIVESTOCK, AND FISHERY	227
5.1 TANAMAN PANGAN	239
<i>FOOD CROPS</i>	<i>239</i>
5.1.1 Luas Panen, Produksi, dan Produktivitas Padi Menurut Kecamatan di Kabupaten Ngawi (Ha), 2020.....	239
<i>Harvested Area, Production, and Productivity of Paddy by Subdistrict in Ngawi Regency (Ha), 2020</i>	<i>239</i>
5.1.2 Produksi Padi Setara Beras Menurut Kecamatan di Kabupaten Ngawi (Ton), 2020.....	240
<i>Rice Equivalent Production by Subdistrict (Ton) in Ngawi Regency, 2020.....</i>	<i>240</i>

	Halaman Page
5.1.3 Luas Panen, Produksi, dan Produktivitas Jagung Menurut Kecamatan di Kabupaten Ngawi (Ha), 2020	241
<i>Harvested Area, Production, and Productivity of Maize by Subdistrict in Ngawi Regency (Ha), 2020</i>	<i>241</i>
5.1.4 Luas Panen, Produksi, dan Produktivitas Kedelai Menurut Kecamatan di Kabupaten Ngawi (Ha), 2020	242
<i>Harvested Area, Production, and Productivity of Soybeans by Subdistrict in Ngawi Regency (Ha), 2020</i>	<i>242</i>
5.1.5 Luas Panen Kacang Tanah, Kacang Hijau, Ubi Kayu, Ubi Jalar Menurut Kecamatan di Kabupaten Ngawi (Ha), 2020	243
<i>Harvested Area of Peanut, Mungbean, Cassava, and Sweet Potato by Subdistrict in Ngawi Regency (Ha), 2020</i>	<i>243</i>
5.1.6 Produksi Kacang Tanah, Kacang Hijau, Ubi Kayu, Ubi Jalar Menurut Kecamatan di Kabupaten Ngawi (Ton), 2020	244
<i>Production of Peanut, Mungbean, Cassava, and Sweet Potato by Subdistrict in Ngawi Regency (Ton), 2020</i>	<i>244</i>
5.1.7 Luas Lahan Sawah dan Bukan Lahan Sawah Menurut Kecamatan di Kabupaten Ngawi (Hektar), 2020	245
<i>Rice Field Areas and Un-rice Field Areas by Subdistrict in Ngawi Regency (Hectare), 2020</i>	<i>245</i>
5.1.8 Luas Lahan Sawah Menurut Kecamatan dan Jenis Pengairan di Kabupaten Ngawi (Hektar), 2020	246
<i>Area of Wetland by Subdistrict and Type of Irrigation in Ngawi Regency (Hectare), 2020</i>	<i>246</i>
5.1.9 Luas Lahan Tegal/Kebun, Ladang/Huma, dan Lahan yang Sementara Tidak Diusahakan Menurut Kecamatan di Kabupaten Ngawi (Hektar), 2020	247
<i>Area of Dry Field/Garden, Shifting Cultivation, Land and Temporarily Unused Land by Subdistrict in Ngawi Regency (Hectare), 2020</i>	<i>247</i>
5.1.10 Jumlah Infrastruktur Pengairan untuk Pertanian Menurut Kecamatan di Kabupaten Ngawi, 2020	248
<i>Number of Infrastructure of Agriculture Irrigation by Subdistrict in Ngawi Regency, 2020</i>	<i>248</i>

	Halaman Page
5.1.11 Jumlah Mesin/Peralatan Pertanian Menurut Kecamatan di Kabupaten Ngawi, 2020	250
<i>Number of Agricultural Machine/Tool by Subdistrict in Ngawi Regency, 2020</i>	<i>250</i>
5.1.12 Jumlah Alat Pengolah Gabah Menurut Kecamatan di Kabupaten Ngawi, 2020	251
<i>Rice Processing Device by Subdistrict in Ngawi Regency, 2020.....</i>	<i>251</i>
5.2 HORTIKULTURA	253
HORTICULTURE.....	253
5.2.1 Luas Panen Tanaman Sayuran Menurut Kecamatan dan Jenis Tanaman di Kabupaten Ngawi (ha), 2019 dan 2020	253
<i>Harvested Area of Vegetables by Subdistrict and Kind of Plant in Ngawi Regency (ha), 2019 and 2020.....</i>	<i>253</i>
5.2.2 Produksi Tanaman Sayuran Menurut Kecamatan dan Jenis Tanaman di Kabupaten Ngawi (Kw), 2019 dan 2020	260
<i>Production of Vegetables by Subdistrict and Kind of Plant in Ngawi Regency (quintal), 2019 dan 2020.....</i>	<i>260</i>
5.2.3 Luas Panen Tanaman Sayuran dan Buah-buahan Semusim Menurut Jenis Tanaman di Kabupaten Ngawi, 2018–2020	267
<i>Harvested Area of Seasonal Vegetables and Fruits by Kind of Plant in Ngawi Regency, 2018–2020</i>	<i>267</i>
5.2.4 Produksi Tanaman Sayuran dan Buah-buahan Semusim Menurut Jenis Tanaman di Kabupaten Ngawi, 2018–2020.....	268
<i>Production of Seasonal Vegetables and Fruits by Kind of Plant in Ngawi Regency, 2018–2020</i>	<i>268</i>
5.2.5 Luas Panen Tanaman Biofarmaka Menurut Kecamatan dan Jenis Tanaman di Kabupaten Ngawi (m ²), 2019 dan 2020.....	269
<i>Harvested Area of Medicinal Plants by Subdistrict and Kind of Plant in Ngawi Regency (m²), 2019 and 2020.....</i>	<i>269</i>
5.2.6 Produksi Tanaman Biofarmaka Menurut Kecamatan dan Jenis Tanaman di Kabupaten Ngawi (kg), 2019 and 2020	275
<i>Production of Medicinal Plants by Subdistrict and Kind of Plant in Ngawi Regency (kg), 2019 and 2020</i>	<i>275</i>

	Halaman Page
5.2.7 Luas Panen Tanaman Biofarmaka Menurut Jenis Tanaman di Kabupaten Ngawi, 2018–2020.....	281
<i>Harvested Area of Medicinal Plants by Kind of Plant in Ngawi Regency, 2018–2020.....</i>	<i>281</i>
5.2.8 Produksi Tanaman Biofarmaka Menurut Jenis Tanaman di Kabupaten Ngawi, 2018–2020.....	282
<i>Production of Medicinal Plants by Kind of Plant in Ngawi Regency, 2018–2020.....</i>	<i>282</i>
5.2.9 Luas Panen Tanaman Hias Menurut Kecamatan dan Jenis Tanaman di Kabupaten Ngawi (m ²), 2019 and 2020.....	283
<i>Harvested Area of Ornamental Plants by Subdistrict and Kind of Plant in Ngawi Regency (m²), 2019 and 2020.....</i>	<i>283</i>
5.2.10 Produksi Tanaman Hias Menurut Kecamatan dan Jenis Tanaman di Kabupaten Ngawi (tangkai), 2019 and 2020.....	285
<i>Production of Ornamental Plants by Subdistrict and Kind of Plant in Ngawi Regency (stalks), 2019 and 2020.....</i>	<i>285</i>
5.2.11 Luas Panen Tanaman Hias Menurut Jenis Tanaman di Kabupaten Ngawi (m ²), 2017–2020.....	287
<i>Harvested Area of Ornamental Plants by Kind of Plant in Ngawi Regency (m²), 2017–2020.....</i>	<i>287</i>
5.2.12 Produksi Tanaman Hias Menurut Jenis Tanaman di Kabupaten Ngawi (tangkai), 2017–2020.....	288
<i>Production of Ornamental Plants by Kind of Plant in Ngawi Regency (stalks), 2017–2020.....</i>	<i>288</i>
5.2.13 Produksi Buah-Buahan dan Sayuran Tahunan Menurut Kecamatan dan Jenis Tanaman di Kabupaten Ngawi (kwintal), 2019 and 2020...	289
<i>Production of Annual Fruits and Vegetables by Sub District and Kind of Plant in Ngawi Regency (quintal), 2019 and 2020.....</i>	<i>289</i>
5.2.14 Produksi Buah-Buahan dan Sayuran Tahunan Menurut Jenis Tanaman di Kabupaten Ngawi (kw), 2017–2020.....	298
<i>Production of Annual Fruits and Vegetables by Kind of Plant in Ngawi Regency (qui), 2017–2020.....</i>	<i>298</i>

	Halaman Page
5.3 PERKEBUNAN.....	299
ESTATE CROPS	299
5.3.1 Luas Areal Tanaman Perkebunan Menurut Kecamatan dan Jenis Tanaman di Kabupaten Ngawi (ha), 2019 dan 2020	299
<i>Planted Area of Estate Crops by Subdistrict and Type of Crops in Ngawi Regency (ha), 2019 dan 2020.....</i>	<i>299</i>
5.3.2 Produksi Perkebunan Menurut Kecamatan dan Jenis Tanaman di Kabupaten Ngawi (Kwintal), 2019 dan 2020.....	303
<i>Production of Estate by Subdistrict and Type of Crops in Ngawi Regency (quintal), 2019 and 2020.....</i>	<i>303</i>
5.4 PETERNAKAN.....	307
LIVESTOCK.....	307
5.4.1 Populasi Ternak Menurut Kecamatan dan Jenis Ternak di Kabupaten Ngawi (Ekor), 2020	307
<i>Livestock Population by Subdistrict and Kind of Livestock in Ngawi Regency (Heads), 2020.....</i>	<i>307</i>
5.4.2 Populasi Unggas Menurut Kecamatan dan Jenis Unggas di Kabupaten Ngawi (Ekor), 2020	309
<i>Poultry Population by Subdistrict and Kind of Poultry in Ngawi Regency (Heads), 2020.....</i>	<i>309</i>
5.4.3 Produksi Daging Ternak Menurut Jenis Hewan dan Kecamatan di Kabupaten Ngawi (Kg), 2020.....	310
<i>Production of Meat by Kinds of Livestock and Subdistrict in Ngawi Regency (Kg), 2020.....</i>	<i>310</i>
5.4.4 Produksi Telur Menurut Jenis Unggas dan Kecamatan di Kabupaten Ngawi (Butir), 2020.....	311
<i>Production of Eggs by Kinds of Poultry and Subdistrict in Ngawi Regency (Eggs), 2020.....</i>	<i>311</i>
5.4.5 Produksi Daging Menurut Jenis Unggas Menurut Kecamatan di Kabupaten Ngawi (Kg), 2020.....	312
<i>Production of Meat by Kinds of Poultry by Subdistrict in Ngawi Regency (Kg), 2020.....</i>	<i>312</i>

	Halaman Page
5.5 PERIKANAN	313
FISHERY	313
5.5.1 Luas Area Perikanan Darat Menurut Media Perikanan dan Kecamatan di Kabupaten Ngawi (Hektar), 2020.....	313
<i>Area of Inland Fishery by Fishery Media and Subdistrict in Ngawi Regency (Hectare), 2020.....</i>	<i>313</i>
5.5.2 Produksi Perikanan Darat Menurut Media Perikanan dan Kecamatan di Kabupaten Ngawi (Kg), 2020.....	314
<i>Production of Inland Fishery by Fishery Media and Subdistrict in Ngawi Regency (Kg), 2020</i>	<i>314</i>
5.5.3 Produksi Ikan Menurut Jenis Ikan dan Subsektor Perikanan di Kabupaten Ngawi (Kg), 2020.....	315
<i>Fish Production by Kinds of Fish and Fishery Subsector in Ngawi Regency (Kg), 2020.....</i>	<i>315</i>
5.5.4 Produksi Dan Harga Benih Ikan di Kabupaten Ngawi (Ekor), 2020	317
<i>Production and Price of Fish Seed in Ngawi Regency (Ekor), 2020</i>	<i>317</i>
5.5.5 Pendetangan Ikan dari Daerah Lain di Kabupaten Ngawi (Kg), 2020	318
<i>Import of Fish from Outside Ngawi Regency (Kg), 2020.....</i>	<i>318</i>
5.5.6 Produksi Ikan Menurut Kecamatan dan Jenis Ikan di Kabupaten Ngawi (Kg), 2020	319
<i>Fish Production by District and Fish Type in Ngawi Regency (Kg), 2020</i>	<i>319</i>
5.5.7 Perkembangan Produksi Ikan di Kabupaten Ngawi (Kg), 2020	320
<i>Trend of Fish Production in Ngawi Regency (Kg), 2020</i>	<i>320</i>
5.5.8 Perkembangan Harga Ikan di Kabupaten Ngawi (Rp), 2020	321
<i>Trend of Fish Price in Ngawi Regency (Rp), 2020.....</i>	<i>321</i>
5.6 KEHUTANAN	322
FORESTRY.....	322
5.6.1 Luas Area Tanaman Hutan Rakyat Cabang Dinas Kehutanan wilayah Madiun Dinas Kehutanan Provinsi Jatim di Kabupaten Ngawi (Ha), 2016-2020.....	322
<i>Area of People's Forest Plantations of Forestry Service Branch of Madiun, East Java Province Forestry Service Based on Forest Land Use in Ngawi Regency (Ha), 2016-2020.....</i>	<i>322</i>

	Halaman Page	
5.6.2	Produksi Kayu Hutan Rakyat di Kabupaten Ngawi, 2016-2020.....	323
	<i>Wood Production of Smallholders Forest in Ngawi Regency, 2016-2020</i>	323
5.6.3	Harga Produksi Kayu Hutan Rakyat di Kabupaten Ngawi (Rp/M3), 2016-2020.....	324
	<i>Price of Wood Production of Smallholder Forest in Ngawi Regency (Rp/M3), 2016-2020</i>	324
5.6.4	Produksi Hutan Wilayah KPH Ngawi di Kabupaten Ngawi, 2016-2020.....	325
	<i>Forest Production of Ngawi Forest Administrator District in Ngawi Regency, 2016-2020</i>	325
5.6.5	Luas Areal Hutan Wilayah KPH Ngawi Berdasarkan Tataguna Hutan di Kabupaten Ngawi (Ha), 2016-2020.....	326
	<i>Forest Area of KPH Ngawi Based on Forest Land Use in Ngawi Regency (Ha), 2016-2020</i>	326
5.6.6	Luas Areal Hutan KPH Lawu DS yang Secara Administrasi Masuk Kab. Ngawi, 2016-2020.....	327
	<i>Forest Area of Lawu DS Forest Administrator District Included Ngawi Regency (Ha), 2016-2020</i>	327
5.6.7	Produksi Hutan KPH Lawu DS yang Secara Administrasi Masuk Kab. Ngawi, 2016-2020.....	328
	<i>Forest Production of Lawu DS Forest Administrator District Included Ngawi Regency, 2016-2020</i>	328
5.6.8	Luas Areal Hutan KPH Saradan yang Secara Administrasi Masuk Kab. Ngawi (Ha), 2016-2020.....	329
	<i>Forest Area of KPH Saradan Forest Administrator District Included Ngawi Regency (Ha), 2016-2020</i>	329
5.6.9	Produksi Hutan KPH Saradan yang Secara Administrasi Masuk Kab. Ngawi, 2016-2020.....	330
	<i>Forest Area of KPH Saradan Forest Administrator District Included Ngawi Regency, 2016-2020</i>	330

6.	INDUSTRI, PERTAMBANGAN, DAN ENERGI/INDUSTRY, MINING, AND ENERGY	331
6.1	ENERGI	337
	ENERGY	337
6.1.1	Daya Terpasang, Produksi, dan Distribusi Listrik PT. PLN (Persero) pada Cabang/Ranting PLN di Kabupaten Ngawi, 2018-2020..... <i>Installed Electricity Power, Production, and Distribution of PT. PLN (Persero) at PLN Branch in Ngawi Regency, 2018-2020</i>	337 337
6.1.2	Jumlah Pelanggan Listrik Menurut Kecamatan di Kabupaten Ngawi, 2016–2020	338
	<i>Number of Electricity Customers by Subdistrict in Ngawi Regency, 2016–2020</i>	338
6.1.3	Jumlah Pelanggan Listrik Menurut Golongan Tarif di Kabupaten Ngawi, 2020	339
	<i>Number of New Electricity Consumers by Fare Classification in Ngawi Regency, 2020</i>	339
6.1.4	Jumlah Pemakaian Listrik Menurut Golongan Tarif di Kabupaten Ngawi (KWh), 2020	340
	<i>Electricity Consumptions by Fare Classification in Ngawi Regency (KWh), 2020</i>	340
6.1.5	Jumlah Pelanggan dan Air yang Disalurkan Menurut Kecamatan di KabupatenNgawi, 2020	341
	<i>Number of Customers and Distributed Water by Subdistrict in Ngawi Regency, 2020</i>	341
6.1.6	Jumlah Pelanggan Air Minum dan Nilai Penjualan per Bulan di Kabupaten Ngawi, 2020	342
	<i>Number of Water Supply Customers and Value of Sold per Month in Ngawi Regency, 2020</i>	342
6.1.7	Jumlah Pelanggan dan Air Minum yang Disalurkan Menurut Jenis Pelanggan di Kabupaten Ngawi, 2020.....	343
	<i>Number of Costumers and Distributed Clean Water by Type of Customers in Ngawi Regency, 2020.....</i>	343
6.1.8	Indikator Produksi PDAM di Kabupaten Ngawi, 2017-2020	344
	<i>Indicator Production of PDAM in Ngawi Regency, 2017-2020</i>	344

	Halaman Page
6.2 INDUSTRI.....	345
INDUSTRY	345
6.2.1 Jumlah Industri Kecil/Kerajinan Rumahtangga, Menurut Subsektor Industri di Kabupaten Ngawi, 2016-2020	345
<i>Number of Small Industry/Home Industry Establishment, by Subsector of Industry in Ngawi Regency, 2016-2020</i>	<i>345</i>
6.2.2 Jumlah Tenaga Kerja Industri Kecil/Kerajinan Rumahtangga, Menurut Subsektor Industri di Kabupaten Ngawi, 2016-2020	346
<i>Number of Small Industry/Home Industry Employees, by Subsector of Industry in Ngawi Regency, 2016-2020.....</i>	<i>346</i>
6.2.3 Nilai Produksi Industri Kecil/Kerajinan Rumahtangga, Menurut Subsektor Industri di Kabupaten Ngawi, 2016-2020	347
<i>Production Value of Small Industry/Home Industry Employees, by Subsector of Industry in Ngawi Regency, 2016-2020</i>	<i>347</i>
6.2.4 Jumlah Usaha dan Tenaga Kerja Industri Unggulan di Kabupaten Ngawi, 2018-2020.....	348
<i>Number of Business and Employees of Prime Industry in Ngawi Regency, 2018-2020.....</i>	<i>348</i>
6.2.5 Jumlah Perusahaan dan Tenaga Kerja Industri Besar dan Sedang di Kabupaten Ngawi, 2016	349
<i>Number of Establishment and Employees of Large and Medium Scale Industry in Ngawi Regency, 2016.....</i>	<i>349</i>
7. PARIWISATA/TOURISM	351
7.1 RUMAH MAKAN DAN HOTEL	358
RESTAURANTS AND HOTEL.....	358
7.1.1 Jumlah Rumah Makan/Restoran Menurut Kecamatan di Kabupaten Ngawi, 2017–2020.....	358
<i>Number of Restaurants by Subdistrict di Kabupaten Ngawi, 2017–2020.....</i>	<i>358</i>
7.1.2 Jumlah Hotel Menurut Kecamatan di Kabupaten Ngawi, 2017–2020	359
<i>Number of Hotel by Subdistrict di Kabupaten Ngawi, 2017–2020.....</i>	<i>359</i>

	Halaman Page
7.2 PARIWISATA	360
TOURISM	360
7.2.1 Jumlah Wisatawan Mancanegara dan Domestik di Kabupaten Ngawi, 2015–2020.....	360
<i>Number of International and Domestic Visitors in Ngawi Regency, 2015-2020</i>	<i>360</i>
7.2.2 Tempat Wisata dan Areal Wisata di Kabupaten Ngawi, 2020	361
<i>Name of Tourism Place and Tourism Area in Ngawi Regency, 2020</i>	<i>361</i>
8. TRANSPORTASI DAN KOMUNIKASI/TRANSPORTATION AND COMMUNICATION	363
8.1 TRANSPORTASI.....	370
TRANSPORTATION	370
8.1.1 Panjang Jalan ¹ Menurut Tingkat Kewenangan Pemerintahan di Kabupaten Ngawi (km), 2018–2020.....	370
<i>Length of Roads¹ by Level of Government Authority in Ngawi Regency (km), 2018–2020.....</i>	<i>370</i>
8.1.2 Panjang Jalan ¹ Menurut Jenis Permukaan Jalan di Kabupaten Ngawi (km), 2018–2020.....	371
<i>Length of Roads¹ by Type of Road Surface in Ngawi Regency (km), 2018–2020</i>	<i>371</i>
8.1.3 Panjang Jalan ¹ Menurut Kondisi Jalan di Kabupaten Ngawi (km), 2018–2020.....	372
<i>Length of Roads¹ by Condition of Roads in Ngawi Regency (km), 2018–2020</i>	<i>372</i>
8.1.4 Panjang Jalan ¹ Menurut Kecamatan dan Pemerintahan yang Berwenang Mengelolanya di Kabupaten Ngawi (Km), 2020	373
<i>Length of Road¹ by Subdistrict and Level of Government Authority in Ngawi Regency (Km), 2020</i>	<i>373</i>
8.1.5 Panjang Jalan ¹ Menurut Kecamatan dan Jenis Permukaan Jalan di Kabupaten Ngawi (Km), 2020.....	374
<i>Length of Road¹ by Subdistrict and Type of Road Surface Authority in Ngawi Regency (Km), 2020</i>	<i>374</i>

	Halaman Page
8.1.6 Panjang Jalan ¹ Menurut Kecamatan dan Kondisi Jalan di Kabupaten Ngawi (Km), 2020.....	375
<i>Length of Road¹ by Subdistrict and Type of Road Condition in Ngawi Regency (Km), 2020</i>	<i>375</i>
8.1.7 Panjang Jalan ¹ Menurut Kelas Jalan di Kabupaten Ngawi (Km), 2020	376
<i>Length of Road¹ by Subdistrict and Type of Road Condition in Ngawi Regency (Km), 2020</i>	<i>376</i>
8.1.8 Jumlah Kendaraan Bermotor Menurut Jenis Kendaraan di Kabupaten Ngawi (unit), 2016-2020.....	377
<i>Number of Motor Vehicles by Type of Vehicle in Ngawi Regency (unit), 2016-2020</i>	<i>377</i>
8.1.9 Kendaraan Bermotor Penumpang dan Barang yang Melakukan Wajib Uji di Kabupaten Ngawi, 2020	378
<i>Registered Passenger and Freight Motor Vehicles in Ngawi Regency, 2020.....</i>	<i>378</i>
8.2 KOMUNIKASI.....	379
COMMUNICATION.....	379
8.2.1 Jumlah Kantor Pos Pembantu Menurut Kecamatan di Kabupaten Ngawi, 2017–2020.....	379
<i>Number of Post Offices Subsidiaries by Subdistrict in Ngawi Regency, 2017–2020</i>	<i>379</i>
8.2.2 Indikator Produksi PT Pos Indonesia Kabupaten Ngawi, 2017-2020.	380
<i>Indicator Production of Indonesian Post Office of Ngawi Regency, 2017-2020</i>	<i>380</i>
8.2.3 Jumlah Kantor Pos dan Bis Surat di Kabupaten Ngawi, 2016-2020 ...	381
<i>Number of Post Office and Mailbox in Ngawi Regency, 2016-2020.....</i>	<i>381</i>
8.2.4 Jumlah Surat, Paket, Wesel dan Giro Yang Dikirim dan Diterima di Kabupaten Ngawi, 2016-2020.....	382
<i>Number of Mail, Post Draft, Postal Parcel and Postal Clearing Sent and Received in Ngawi Regency, 2016-2020.....</i>	<i>382</i>
8.2.5 Jumlah Pelanggan, Pemakaian Pulsa dan Tarip Pulsa, 2018-2020	383
<i>Number of Customer, Pulsa Using and Pulsa Fane, 2018-2020.....</i>	<i>383</i>

	Halaman Page
8.2.6 Indikator Produksi Telekomunikasi Kabupaten Ngawi, 2016-2020....	384
<i>Indicator Production of Telecommunication of Ngawi Regency, 2016-2020</i>	384
9. PERBANKAN, KOPERASI, DAN HARGA-HARGA/BANKING, COOPERATIVE, AND PRICES	385
9.1 KOPERASI	392
COOPERATIVE	392
9.1.1 Jumlah Koperasi Aktif Menurut Kecamatan di Kabupaten Ngawi, 2017–2020	392
<i>Number of Active Cooperative by Subdistrict in Ngawi Regency, 2017–2020</i>	392
9.1.2 Jumlah Koperasi Menurut Jenis Koperasi dan Kecamatan di Kabupaten Ngawi, 2020	393
<i>Number of Cooperative by Kind of Cooperative and Subdistrict in Ngawi Regency, 2020</i>	393
9.1.3 Perkembangan Koperasi Primer di Kabupaten Ngawi, 2016-2020....	394
<i>Trend of Primary Cooperative in Ngawi Regency, 2016-2020</i>	394
9.1.4 Perkembangan Koperasi Sekunder di Kabupaten Ngawi, 2016-2020.....	395
<i>Trend of Secondary Cooperative in Ngawi Regency, 2016-2020</i>	395
9.2 PERBANKAN	396
BANKING	396
9.2.1 Nilai Pinjaman, Pelunasan Dan Lelang di Perum Pegadaian Cabang Ngawi, 2020	396
<i>Value of Loans, Repayment and Auction in Pawning Service of Ngawi Branch, 2020</i>	396
9.2.2 Nilai Pinjaman dan Lelang di Perum Pegadaian Cabang Ngawi Menurut Gol Nilai, 2020.....	397
<i>Value Credit and Auction by Value Grouping in Pawning Service of Ngawi Branch, 2020</i>	397

	Halaman Page
9.2.3 Perkembangan Nilai Pinjaman, Pelunasan dan Lelang di Perum Pegadaian Cabang Ngawi, 2017-2020	398
<i>Trend of Value Credit, Discharge and Auction in Pawning Service of Ngawi Branch, 2017-2020.....</i>	<i>398</i>
9.2.4 Nilai Pinjaman, Pelunasan Dan Lelang di Perum Pegadaian Cabang Walikukun, 2020	399
<i>Value of Loans, Repayment and Auction in Pawning Service of Walikukun Branch, 2020.....</i>	<i>399</i>
9.2.5 Perkembangan Nilai Pinjaman, Pelunasan dan Lelang di Perum Pegadaian Cab Walikukun, 2017-2020	400
<i>Trend of Value Credit, Discharge and Auction in Pawning Service of Walikukun Branch, 2017-2020.....</i>	<i>400</i>
9.2.6 Nilai Pinjaman, Pelunasan Dan Lelang di Perum Pegadaian Cabang Ngrambe, 2020	401
<i>Value of Loans, Repayment and Auction in Pawning Service of Ngrambe Branch, 2020.....</i>	<i>401</i>
9.2.7 Perkembangan Nilai Pinjaman, Pelunasan dan Lelang di Perum Pegadaian Cab Ngrambe, 2017-2020	402
<i>Trend of Value Credit, Discharge and Auction in Pawning Service of Ngrambe Branch, 2017-2020</i>	<i>402</i>
9.2.8 Posisi Nasabah Bank Jatim Cabang Ngawi, 2020.....	403
<i>Number of Depositor of Bank Jatim Ngawi Branch Office, 2020.....</i>	<i>403</i>
9.2.9 Posisi Kredit (Rupiah/Valuta Asing) Bank Jatim Cab Ngawi Menurut Penggunaan (000 Rp), 2020	404
<i>Outstanding Credits of Bank Jatim Ngawi Branch Office by Utilization (000 Rp), 2020.....</i>	<i>404</i>
9.2.10 Posisi Dana Simpanan (Rupiah/Valuta Asing) Bank Jatim Cabang Ngawi (000 000 Rp), 2020	405
<i>Outstanding Fund of Bank Jatim Ngawi Branch Office (000 000 Rp), 2020.....</i>	<i>405</i>
9.2.11 Posisi Nasabah Bank Rakyat Indonesia (BRI) Cabang Ngawi, 2020	406
<i>Number of Depositor of Bank Rakyat Indonesia Ngawi Branch Office, 2020</i>	<i>406</i>

	Halaman Page
9.2.12 Posisi Dana Simpanan (Rupiah dan Valuta Asing) BRI Cabang Ngawi (000 000 Rp), 2020	407
<i>Outstanding Fund of Bank Rakyat Indonesia Ngawi Branch Office (000 000 Rp), 2020.....</i>	407
9.2.13 Posisi Kredit (Rupiah dan Valuta Asing) BRI Cabang Ngawi Menurut Penggunaan (000 000 Rp), 2019.....	408
<i>Outstanding Credits of Bank Rakyat Indonesia Ngawi Branch Office by Utilization (000 000 Rp), 2019.....</i>	408
9.2.14 Posisi Nasabah Bank Negara Indonesia (BNI) Cabang Ngawi, 2017... <i>Number of Depositor of Bank Negara Indonesia Ngawi Branch Office, 2017.....</i>	409 409
9.2.15 Posisi Dana Simpanan (Rupiah dan Valuta Asing) BNI Cabang Ngawi (000 Rp), 2017.....	410
<i>Outstanding Fund of BNI Ngawi Branch Office (000 Rp), 2017.....</i>	410
9.2.16 Posisi Nasabah Bank Central Asia (BCA) Cabang Ngawi, 2018.....	411
<i>Number of Depositor of Bank Central Asia (BCA) Ngawi Branch Office, 2018.....</i>	411
9.2.17 Posisi Dana Simpanan (Rupiah dan Valuta Asing) Bank Central Asia (BCA) Cab Ngawi (000 000 Rp), 2018	412
<i>Outstanding Fund of Bank Cental Asia (BCA) Ngawi Branch Office (000 000 Rp), 2018.....</i>	412
9.2.18 Data Realisasi PMDN Non Fasilitas Menurut Bulan di Kabupaten Ngawi, 2020	413
<i>Realization Data of Non-Facilities PMDN Based on Month In Ngawi Regency, 2020</i>	413
9.2.19 Perkembangan Ekspor dan Impor Non Migas di Kabupaten Ngawi, 2016-2020.....	414
<i>Trend of Export and Import of Non Oil and Gas in Ngawi Regency, 2016-2020</i>	414
9.2.20 Jumlah Penerbitan Perizinan di Kabupaten Ngawi, 2020	415
<i>Number of Issuance License in Ngawi Regency, 2020.....</i>	415
9.2.21 Jumlah Kantor Bank Menurut Kelompok Bank di Kabupaten Ngawi, 2019 dan 2020.....	416
<i>Number of Bank by Group of Bank in Ngawi Regency, 2019 dan 2020..</i>	416

	Halaman Page
9.3 HARGA	418
PRICE	418
9.3.1 Harga Barang-barang Kebutuhan Pokok Menurut Komoditi di Kabupaten Ngawi, 2020	418
<i>Basic Need Prices by Kinds of Comodity in Ngawi Regency, 2020</i>	<i>418</i>
9.3.2 Rata-rata Harga Sayuran di Kabupaten Ngawi (rupiah/Kw), 2016-2020.....	422
<i>Averages Price of Vegetables in Ngawi Regency (rupiahs/Kw), 2016-2020.....</i>	<i>422</i>
9.3.3 Rata - Rata Harga Buah-buahan di Kabupaten Ngawi (rupiah/Kw), 2016-2020.....	423
<i>Average Price of Fruits in Ngawi Regency (rupiahs/Kw), 2016-2020.....</i>	<i>423</i>
9.3.4 Harga Rata - rata Produksi Tanaman Pangan di Kabupaten Ngawi (rupiah/Kw), 2016-2020	424
<i>Average Price of Food Crops in Ngawi Regency (rupiahs/Kw), 2016-2020.....</i>	<i>424</i>
9.3.5 Rata-rata Harga Produksi Tanaman Perkebunan di Kabupaten Ngawi (rupiah/Kw), 2016-2020	425
<i>Average Price of Estate Crop Production in Ngawi Regency (rupiahs/ Kw), 2016-2020</i>	<i>425</i>
9.3.6 Rata-rata Harga Produksi Ternak dan Unggas di Kabupaten Ngawi (rupiah/Kw), 2016-2020	426
<i>Average Price of Livestock and Poultry Production in Ngawi Regency (rupiahs/Kw), 2016-2020.....</i>	<i>426</i>
10. PENGELUARAN PENDUDUK/POPULATION EXPENDITURE	427
10.1 Rata-rata Pengeluaran per Kapita Sebulan Menurut Kelompok Komoditas (rupiah) di Kabupaten Ngawi, 2019 dan 2020.....	432
<i>Monthly Average Expenditure per Capita by Commodity Group (rupiahs) in Ngawi Regency, 2019 and 2020</i>	<i>432</i>
10.2 Persentase Pengeluaran per Kapita Sebulan Menurut Kelompok Komoditas di Kabupaten Ngawi, 2019 dan 2020.....	433
<i>Percentage of Monthly Expenditure per Capita by Commodity Group in Ngawi Regency, 2019 and 2020.....</i>	<i>433</i>

	Halaman Page
10.3 Rata-rata Pengeluaran Penduduk Menurut Tingkat Kesejahteraan Per Kapita Sebulan (Rupiah) di Kabupaten Ngawi, 2019 dan 2020....	434
<i>Average Population Expenditures According to the Per Capita Welfare Level of a Month (Rupiahs) in Ngawi Regency, 2019 and 2020</i>	434
10.4 Rata-rata Konsumsi Kalori Perkapita Sehari menurut Kelompok Komoditas dan Kelompok Pengeluaran di Kabupaten Ngawi, 2020.	435
<i>Daily Average Consumption of Calories per Capita by Commodity Group and Commodity Expenditure in Ngawi Regency, 2020.....</i>	435
10.5 Rata-rata Konsumsi Protein Perkapita Sehari menurut Kelompok Komoditas dan Kelompok Pengeluaran di Kabupaten Ngawi, 2020.	436
<i>Daily Average Consumption of Protein per Capita by Commodity Group and Commodity Expenditure in Ngawi Regency, 2020.....</i>	436
11. PERDAGANGAN/TRADE	437
11.1 Jumlah Sarana Perdagangan Menurut Jenisnya di Kabupaten Ngawi, 2017–2020	444
<i>Number of Trading Facilities by Type of Facility in Ngawi Regency, 2017–2020</i>	444
11.2 Jumlah Pasar Daerah dan Pedagang Pasar Menurut Kecamatan di Kabupaten Ngawi, 2020	445
<i>Number Trader and Domestic Market by District in Ngawi regency, 2020.....</i>	445
12. SISTEM NERACA REGIONAL/SYSTEM OF REGIONAL ACCOUNTS	447
12.1. Produk Domestik Regional Bruto Atas Dasar Harga Berlaku Menurut Lapangan Usaha di Kabupaten Ngawi (juta rupiah), 2016–2020.....	458
<i>Gross Regional Domestic Product at Current Market Prices by Industry in Ngawi Regency (million rupiahs), 2016–2020.....</i>	458
12.2 Produk Domestik Regional Bruto Atas Dasar Harga Konstan 2010 Menurut Lapangan Usaha di Kabupaten Ngawi (juta rupiah), 2016–2020.....	460
<i>Gross Regional Domestic Product at 2010 Constant Market Prices by Industry in Ngawi Regency (million rupiahs), 2016–2020</i>	460

12.3	Distribusi Persentase Produk Domestik Regional Bruto Atas Dasar Harga Berlaku Menurut Lapangan Usaha di Kabupaten Ngawi, 2016–2020.....	462
	<i>Percentage Distribution of Gross Regional Domestic Product at Current Market Prices by Industry in Ngawi Regency, 2016–2020.....</i>	462
12.4	Laju Pertumbuhan Produk Domestik Regional Bruto Atas Dasar Harga Konstan 2010 Menurut Lapangan Usaha di Kabupaten Ngawi (persen), 2016–2020	464
	<i>Growth Rate of Gross Regional Domestic Product at 2010 Constant Market Prices by Industry in Ngawi Regency (percent), 2016–2020</i>	464
12.5	Indeks Harga Implisit Produk Domestik Regional Bruto Menurut Lapangan Usaha di Kabupaten Ngawi, 2016–2020	466
	<i>Implicit Price Indies of Gross Regional Domestic Product by Industry in Ngawi Regency, 2016–2020</i>	466
12.6	Laju Pertumbuhan Indeks Harga Implisit Produk Domestik Regional Bruto Menurut Lapangan Usaha di Kabupaten Ngawi, 2016–2020.....	468
	<i>Growth Rate of Implicit Price Indies of Gross Regional Domestic Product by Industry in Ngawi Regency, 2016–2020</i>	468
12.7	Perkembangan Angka Inflasi di Kota Madiun dan Wilayah Sekitar (SBH 2018=100), 2015-2020.....	470
	<i>Development of Inflation Rate in Madiun City and Surrounding Areas (SBH 2018=100), 2015-2020</i>	470
12.8	Produk Domestik Regional Bruto Atas Dasar Harga Berlaku Menurut Jenis Pengeluaran di Kabupaten Ngawi (juta rupiah), 2015-2019.....	471
	<i>Gross Regional Domestic Product at Current Market Prices by Type of Expenditure in Ngawi Regency (million rupiahs), 2015-2019</i>	471
12.9	Produk Domestik Regional Bruto Atas Dasar Harga Konstan 2010 Menurut Jenis Pengeluaran di Kabupaten Ngawi (juta rupiah), 2015-2019.....	472
	<i>Gross Regional Domestic Product at 2010 Constant Market Prices by Type of Expenditure in Ngawi Regency (million rupiahs), 2015-2019.....</i>	472

	Halaman Page	
12.10	Distribusi Persentase Produk Domestik Regional Bruto Atas Dasar Harga Berlaku Menurut Pengeluaran (persen), 2015-2019	473
	<i>Percentage Distribution of GRDP of Ngawi Regency at Current Prices by Expenditure (Percent), 2015-2019.....</i>	473
12.11	Laju Pertumbuhan PDRB Kabupaten Ngawi Atas Dasar Harga Konstan 2010 Menurut Pengeluaran (Persen) 2015-2019	474
	<i>Growth Rate of GRDP of Ngawi Regency at Constant Prices by Expenditure (Percent) 2015-2019.....</i>	474
13.	PERBANDINGAN ANTAR KABUPATEN/KOTA/ REGENCY/ MUNICIPAL COMPARISON.....	475
13.1	Jumlah Penduduk Menurut Kabupaten/Kota di Provinsi Jawa Timur, 2016–2020	483
	<i>Population by Regency/Municipality in Jawa Timur Province, 2016–2020.....</i>	483
13.2	Jumlah Penduduk Hasil Sensus Penduduk (SP) 2020 Menurut Kabupaten/Kota dan Jenis Kelamin di Provinsi Jawa Timur, 2020	484
	<i>The result of the 2020 Population Census by Regency/Municipality and Sex in East Java Province, 2020.....</i>	484
13.3	Laju Pertumbuhan Produk Domestik Regional Bruto Atas Dasar Harga Konstan 2010 Menurut Kabupaten/Kota di Provinsi Jawa Timur (persen), 2016–2020.....	485
	<i>Rate of Growth of Gross Regional Domestic Products at Constant 2010 Prices by Regency/Municipality in Jawa Timur Province (percent), 2016–2020.....</i>	485
13.4	Jumlah Penduduk Miskin Menurut Kabupaten/Kota di Provinsi Jawa Timur (ribu), 2016–2020	486
	<i>Number of Poor Population by Regency/Municipality in Jawa Timur Province (thousand), 2016–2020</i>	486
13.5	Indeks Pembangunan Manusia Menurut Kabupaten/Kota di Provinsi Jawa Timur, 2016–2020.....	487
	<i>Human Development Index by Regency/Municipality in Jawa Timur Province, 2016–2020</i>	487

	Halaman Page
13.6	Angka Harapan Hidup Menurut Kabupaten/Kota di Provinsi Jawa Timur (tahun), 2016-2020 488
	<i>Life Expectancy by Regencies/Municipalities in Jawa Timur Province (years), 2016-2020..... 488</i>
13.7	Produk Domestik Regional Bruto Atas Dasar Harga Berlaku Menurut Kabupaten/Kota di Provinsi Jawa Timur (Juta Rp), 2016-2020..... 489
	<i>Gross Regional Domestic Product at Current Price by Regencies/Municipalities in Jawa Timur Province (Million Rp), 2016-2020..... 489</i>
13.8	Produk Domestik Regional Bruto Atas Dasar Harga Konstan 2010 Menurut Kabupaten/Kota di Provinsi Jawa Timur (Juta Rp), 2016-2020..... 490
	<i>Gross Regional Domestic Product at 2010 Constant Price by Regencies/Municipalities in Jawa Timur Province (Million Rp), 2016-2020..... 490</i>
13.9	Pertumbuhan Ekonomi Menurut Kabupaten/Kota di Provinsi Jawa Timur (persen), 2016-2020 491
	<i>Economic Growth by Regencies/Municipalities in Jawa Timur Province (percent), 2016-2020 491</i>

DAFTAR GAMBAR/LIST OF FIGURES

		Halaman <i>Page</i>
1.1	Luas Daerah menurut Kecamatan di Kabupaten Ngawi (%), 2020.... <i>Area of Subdistrict in Ngawi Regency (%), 2020.....</i>	10 10
1.2	Jarak dari Ibukota Kecamatan ke Ibukota Kabupaten di Kabupaten Ngawi (km), 2020 <i>Distance between District Capital and Regency Capital in Ngawi Regency (km), 2020.....</i>	11 11
2.1	Jumlah Desa/Kelurahan Menurut Kecamatan di Kabupaten Ngawi, 2019-2020..... <i>Number of Villages/Kelurahan by Subdistrict in Ngawi Regency, 2019-2020.....</i>	35 35
2.2	Jumlah Pegawai Negeri Sipil Menurut Tingkat Pendidikan dan Jenis Kelamin di Kabupaten Ngawi, Desember 2020 <i>Number of Civil Servants by Educational Level and Sex in Ngawi Regency, December 2020.....</i>	36 36
3.1	Piramida Penduduk Kabupaten Ngawi, 2020..... <i>Population Pyramid of Ngawi Regency, 2020.....</i>	77 77
3.2	Laju Pertumbuhan Penduduk per Tahun 2010-2020 Menurut Kecamatan di Kabupaten Ngawi..... <i>Annual Population Growth Rate (%) 2010-2020 by Subdistrict in Ngawi Regency.....</i>	78 78
4.1	Jumlah Sekolah di Bawah Kementerian Pendidikan dan Kebudayaan Menurut Kecamatan di Kabupaten Ngawi, 2020/2021 <i>Number of Schools Under The Ministry of Education and Culture by Subdistrict in Ngawi Regency, 2020/2021.....</i>	106 106
5.1	Produksi Tanaman Pangan di Kabupaten Ngawi (Ton), 2020..... <i>Production of Food Crops in Ngawi Regency (Ton), 2020.....</i>	237 237
5.2	Produksi Tanaman Sayuran dan Buah-Buahan Semusim Menurut Jenis Tanaman di Kabupaten Ngawi (%), 2020 <i>Production of Seasonal Vegetables and Fruits by Kind of Plant in Ngawi Regency (%), 2020.....</i>	238 238

	Halaman Page
6.1	Jumlah Pelanggan Listrik dan Pelanggan Air Menurut Kecamatan di Kabupaten Ngawi, 2020 336
	<i>Number of Electricity and Water Customers by Subdistrict in Ngawi Regency, 2020</i> 336
7.1	Jumlah Rumah Makan/Restoran Menurut Kecamatan di Kabupaten Ngawi, 2020 357
	<i>Number of Restaurants by Subdistrict di Kabupaten Ngawi, 2020</i> 357
8.1	Panjang Jalan Menurut Kondisi Jalan di Kabupaten Ngawi (km), 2018–2020..... 368
	<i>Length of Roads by Condition of Roads in Ngawi Regency (km), 2018–2020</i> 368
8.2	Jumlah Pelanggan, Pemakaian Pulsa dan Tarip Pulsa, 2018-2020 369
	<i>Number of Customer, Pulsa Using and Pulsa Fane, 2018-2020</i> 369
9.1	Jumlah Koperasi Aktif Menurut Kecamatan di Kabupaten Ngawi, 2020 390
	<i>Number of Active Cooperative by Subdistrict in Ngawi Regency, 2020..</i> 390
9.2	Jumlah Koperasi Menurut Jenis Koperasi dan Kecamatan di Kabupaten Ngawi, 2020 391
	<i>Number of Cooperative by Kind of Cooperative and Subdistrict in Ngawi Regency, 2020</i> 391
10.1	Persentase Pengeluaran per Kapita Sebulan Menurut Kelompok Komoditas di Kabupaten Ngawi, 2020..... 431
	<i>Percentage of Monthly Expenditure per Capita by Commodity Group in Ngawi Regency, 2020</i> 431
11.1	Jumlah Pedagang Pasar Menurut Kecamatan di Kabupaten Ngawi, 2020 443
	<i>Number of Trader Domestic Market by District in Ngawi regency, 2020</i> 443
12.1	Laju Pertumbuhan Produk Domestik Regional Bruto Atas Dasar Harga Konstan 2010 Menurut Lapangan Usaha di Kabupaten Ngawi (Persen), 2016-2020..... 457
	<i>Growth Rate of Gross Domestic Regional Product at 2010 Constant Market Prices by Industry in Ngawi Regency (Percent), 2016-2020</i> 457

	Halaman Page
13.1 Jumlah Penduduk Miskin Menurut Kabupaten/Kota di Provinsi Jawa Timur (ribu), 2020.....	481
<i>Number of Poor Population by Regency/Municipality in Jawa Timur Province (thousand), 2020.....</i>	<i>481</i>
13.2 Indeks Pembangunan Manusia Menurut Kabupaten/Kota di Provinsi Jawa Timur, 2020	482
<i>Human Development Index by Regency/Municipality in Jawa Timur Province, 2020.....</i>	<i>482</i>

<https://ngawikab.bps.go.id>

PENJELASAN UMUM/EXPLANATORY NOTES

Tanda-tanda, satuan-satuan, dan lain-lainnya yang digunakan dalam publikasi ini adalah sebagai berikut:

Symbols, measurement units, and acronyms which are used in this publication, are as follows:

1. TANDA-TANDA/SYMBOLS

Data tidak tersedia/ <i>Data not available</i>	: ...
Tidak ada atau nol / <i>Null or zero</i>	: -
Data dapat diabaikan/ <i>Data negligible</i>	: 0
Tanda decimal/ <i>Decimal point</i>	: ,
Data tidak dapat ditampilkan/ <i>Not applicable</i>	: NA
Angka estimasi/ <i>Estimated figures</i>	: e
Angka diperbaiki/ <i>Revised figures</i>	: r
Angka sementara/ <i>Preliminary figures</i>	: x
Angka sangat sementara/ <i>Very preliminary figures</i>	: xx
Angka sangat sangat sementara/ <i>Very very preliminary figures</i>	: xxx

2. SATUAN/UNITS

barel/ <i>barrel</i>	: 158,99 liter/ <i>litres</i> = 1/6,2898 m ³
hektar (ha)/ <i>hectare (ha)</i>	: 10 000 m ²
kilometer (km)/ <i>kilometres (km)</i>	: 1 000 meter/ <i>meters (m)</i>
knot/ <i>knot</i>	: 1,8523 km/jam (<i>km/hour</i>)
kuintal/ <i>quintal</i>	: 100 kg
KWh	: 1 000 Watt hour
MWh	: 1 000 KWh
liter (untuk beras)/ <i>litre (for rice)</i>	: 0,80 kg
MMSCF	: 1/35,3 m ³
metrik ton (m.ton)/ <i>metric ton (m. ton)</i>	: 0,98421 long ton = 1 000 kg
ons/ <i>ounce</i>	: 28,31 gram/ <i>grams</i>
ton	: 1 000 kg

Satuan lain: buah, dus, butir, helai/lembar, kaleng, batang, pulsa, ton kilometer (ton-km), jam, menit, persen (%).

Other units: unit, pack, pieces, sheet, tin, pulse, ton-kilometres(ton-km), hour, minute, percent (%).

Perbedaan angka di belakang koma disebabkan oleh pembulatan angka.

The difference in decimal numbers is caused by rounding.

DAFTAR SINGKATAN/ LIST OF ABBREVIATIONS

SI	: Stasiun Iklim
SIMPK	: Stasiun Meteorologi Pertanian Khusus
t.t	: Tempat tidur
BCG	: Bacillus Calmette Guerin
DPT	: Difteri, Pertusis, Tetanus
TT	: Tetanus Toxoid
IOT	: Industri Obat Tradisional/ <i>Traditional Medicine Industry</i>
IKOT	: Industri Kecil Obat Tradisional/ <i>Traditional Medicine Small</i>
Alkes	: Alat kesehatan/ <i>Health Kits</i>
PKRT	: Perbekalan Kesehatan Rumah tangga/ <i>Household Health Logistics</i>
Kompl	: Komplemen/ <i>Complement</i>
IRTP	: Industri Pangan Produksi Rumah Tangga/ <i>Foods Home Industry</i>
PBF	: Pedagang Besar Farmasi/ <i>Pharmacy Whole-seller</i>
GFK	: Gudang Farmasi Kab/Kota/Regency/ <i>Municipality Pharmacy Warehouse</i>
RB	: Rumah Bersalin/ <i>Delivery House</i>
Pustu	: Puskesmas pembantu/ <i>Auxiliary Public Health Center</i>
BP	: Balai Pengobatan/ <i>Polyclinic</i>
TPS	: Tempat Pembuangan Sementara / <i>landfill</i>
Jamkesmas	: Jaminan kesehatan masyarakat miskin/ <i>Poor public health insurance</i>
PJKMU	: Program Jaminan Kesehatan Masyarakat Umum
SIUP	: Surat Ijin Usaha Perdagangan/ <i>Trading Permission Letter</i>
TDP	: Tanda Daftar Perusahaan/ <i>Company Registration Identity</i>
API	: Angka Pengenal Importir/ <i>Importer's Identity Number</i>

Statistik Kunci, 2018–2020 Key Statistics, 2018–2020

Rincian/Description	Satuan/Unit	2018	2019	2020
(1)	(2)	(3)	(4)	(5)
SOSIAL/SOCIAL				
Penduduk ¹ /Population ¹	ribu/thousand	830,09	830,11	870,06
Laju Pertumbuhan Penduduk ^{1,9} /Population Growth ^{1,9}	%	0,020	0,002	0,600
Angka Harapan Hidup ^{1-e} /Life Expectancy Rate ¹	tahun/years	71,92	72,16	72,30
Angka Melek Huruf Usia 15+ /Literacy Rate Aged 15+	%	87,69	89,27	88,27
Tingkat Partisipasi Angkatan Kerja -TPAK ^{2,3} Labour Force Participation Rate-LFPR ^{2,3}	%	75,41	72,41	72,60
Tingkat Pengangguran Terbuka-TPT ² Unemployment Rate-UR ²	%	3,83	3,70	5,44
Penduduk Miskin ⁴ /Poor People ⁴	juta/million	0,12	0,11	0,12
Persentase Penduduk Miskin ⁴ Percentage of Poor People ⁴	%	14,83	14,39	15,44
Indeks Pembangunan Manusia-IPM ⁵ Human Development Index ⁵	–	69,91	70,41	70,54
EKONOMI/ECONOMIC				
Produk Domestik Regional Bruto (PDRB) Harga Berlaku ⁶ Gross Regional Domestic Bruto (GRDP) at Current Price ⁶	triliun rupiah trillion rupiahs	19,14	20,43*	20,27**
Laju Pertumbuhan Ekonomi ⁸ /Economic Growth ⁷	%	5,21	5,05*	-1,69**
PDRB Per Kapita Harga Berlaku ^{6,8} Per Capita of GRDP at Current Price ^{6,8}	juta rupiah million rupiahs	23,06	24,62*	23,30**

Catatan/Notes: ¹ Hasil proyeksi penduduk Indonesia 2010–2035 (pertengahan tahun/Juni) dan Sensus Penduduk (SP) 2020 (September)/The result of Indonesia population prjection 2010–2035 (mid year/June) and result of the 2020 Population Census (September)

² Kondisi Agustus/Condition at August

³ Menggunakan penimbang hasil proyeksi penduduk tahun 2010–2035/Weighted by the 2010–2035 population projection

⁴ Kondisi Maret/Condition at March

⁵ Sejak tahun 2010, IPM dihitung dengan metode baru. Komponen IPM metode baru adalah angka harapan hidup saat lahir, harapan lama sekolah, rata-rata lama sekolah, dan pengeluaran per kapita/Since 2010, HDI was calculated using new method. New HDI component are life expectancy at birth, expected years of schooling, means years of schooling, and expenditure per capita

⁶ Mulai tahun 2010 mengadopsi System of National Account 2008 (SNA 2008)/Since 2010 is in line with System of National Account 2008 (SNA 2008)

⁷ Menggunakan tahun dasar 2010 (2010=100)/Using 2010 base year (2010=100)

⁸ Menggunakan proyeksi penduduk berdasarkan hasil SP2010 dan hasil SP2020 September/Using population projection based on SP2010 and result of the 2020 Population Census (September)

⁹ Laju Pertumbuhan Penduduk per Tahun 2010-2020/Annual Population Growth Rate (%) 2010-2020

BAB
Chapter
01

GEOGRAFI DAN IKLIM
GEOGRAPHY AND CLIMATE

luas wilayah kabupaten ngawi

Total area of Ngawi Regency **1.295,98** km²
sq.km

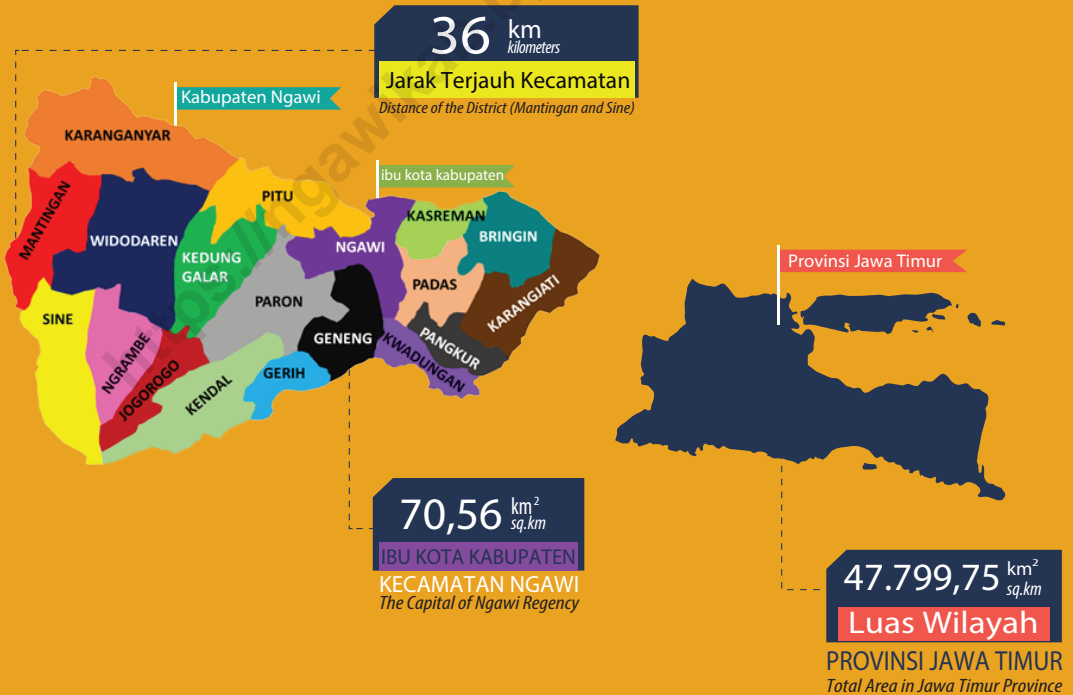

PENJELASAN TEKNIS

1. Secara astronomis, Kabupaten Ngawi terletak antara $7^{\circ}21' - 7^{\circ}31'$ Lintang Selatan dan $110^{\circ}10' - 111^{\circ}40'$ Bujur Timur.
2. Berdasarkan posisi geografisnya, Kabupaten Ngawi memiliki batas-batas: Utara –Kabupaten Grobogan, Kabupaten Blora (Provinsi Jawa Tengah) dan Kabupaten Bojonegoro; Selatan - Kabupaten Madiun dan Kabupaten Magetan; Barat - Kabupaten Karanganyar dan Kabupaten Sragen (Provinsi Jawa Tengah); Timur - Kabupaten Madiun.
3. Kabupaten Ngawi terdiri dari 19 Kecamatan, yaitu:
 - Kecamatan Sine
 - Kecamatan Ngrambe
 - Kecamatan Jogorogo
 - Kecamatan Kendal
 - Kecamatan Geneng
 - Kecamatan Gerih
 - Kecamatan Kwadungan
 - Kecamatan Pangkur
 - Kecamatan Karangjati
 - Kecamatan Bringin
 - Kecamatan Padas
 - Kecamatan Kasreman
 - Kecamatan Ngawi
 - Kecamatan Paron
 - Kecamatan Kedunggalar
 - Kecamatan Pitu
 - Kecamatan Widodaren
 - Kecamatan Mantingan

TECHNICAL NOTES

1. *Astronomically, Ngawi Regency is located between $7^{\circ}21' - 7^{\circ}31'$ South latitude, and $110^{\circ}10' - 111^{\circ}40'$ East longitude.*
2. *In terms of geographic position, Ngawi Regency has boundaries as follows: North - Grobogan Regency, Blora Regency (Central Java) and Bojonegoro Regency; South - Madiun Regency and Magetan Regency; West - Karanganyar Regency and Sragen Regency (central Java); East –Madiun Regency.*
3. *Ngawi Regency has 19 Subdistricts. These include:*
 - *Sine Subdistrict*
 - *Ngrambe Subdistrict*
 - *Jogorogo Subdistrict*
 - *Kendal Subdistrict*
 - *Geneng Subdistrict*
 - *Gerih Subdistrict*
 - *Kwadungan Subdistrict*
 - *Pangkur Subdistrict*
 - *Karangjati Subdistrict*
 - *Bringin Subdistrict*
 - *Padas Subdistrict*
 - *Kasreman Subdistrict*
 - *Ngawi Subdistrict*
 - *Paron Subdistrict*
 - *Kedunggalar Subdistrict*
 - *Pitu Subdistrict*
 - *Widodaren Subdistrict*
 - *Mantingan Subdistrict*

- Kecamatan Karanganyar
 - Karanganyar Subdistrict
4. Badan Pusat Statistik (BPS) telah melakukan pendataan Potensi Desa (Podes) sejak tahun 1980. Sejak saat itu, Podes dilaksanakan secara rutin sebanyak 3 kali dalam kurun waktu sepuluh tahun untuk mendukung kegiatan Sensus Penduduk, Sensus Pertanian, ataupun Sensus Ekonomi. Dengan demikian, fakta penting terkait ketersediaan infrastruktur dan potensi yang dimiliki oleh setiap wilayah dapat dipantau perkembangannya secara berkala dan terus menerus.
 4. *BPS-Statistics Indonesia has already recorded village potential (Podes) since 1980. Since then, Podes regularly implemented 3 (three) times within ten years to support the activities of the Population Census, Agriculture Census, or Economic Census. Thus, important facts related to the availability of infrastructure and the potential possessed by each region can be monitored regularly and continually.*
 5. Sejak tahun 2008, pendataan Podes mengalami perubahan dengan adanya penambahan kuesioner suplemen kecamatan dan kabupaten/kota. Penambahan kuesioner tersebut bertujuan untuk meningkatkan manfaat data Podes bagi para konsumen data dan pemerintah daerah dalam perencanaan pembangunan wilayah.
 5. *Since 2008, Podes has been changed especially in providing additional information from subdistrict and regency/municipality, using separate questionnaires. The goal of these changes is to provide more benefits for data users and local government in regional development planning.*
 6. Data Podes merupakan satu-satunya sumber data kewilayahan yang muatannya beragam dan memberi gambaran tentang situasi pembangunan suatu wilayah (regional). Ini berbeda dengan data dari hasil pendekatan rumah tangga yang lebih menekankan pada dimensi aktivitas sektoral. Keduanya sama
 6. *Podes data is the only one source of spatial data consisting of various information and providing a picture of development progress in a region. The Podes data are different from data resulted from household surveys focusing on the dimension of sectoral activities. Both kind of data are important and become the trade mark of BPS*

penting dan menjadi kekayaan BPS.

7. Cakupan Wilayah

Pencacahan Podes dilakukan secara sensus terhadap seluruh wilayah administrasi pemerintahan terendah setingkat desa (yaitu desa, kelurahan, nagari, Unit Permukiman Transmigrasi (UPT)) yang masih dibina oleh kementerian terkait. Berdasarkan hasil Podes 2015, ada sebanyak 82.190 wilayah setingkat desa yang tersebar di 511 kabupaten/kota.

8. Metode Pengumpulan Data

Pengumpulan data Podes 2015 dilakukan melalui wawancara langsung oleh petugas terlatih dengan narasumber yang relevan. Petugas adalah aparatur ataupun mitra kerja BPS Kabupaten/ Kota, sementara narasumber adalah kepala desa/lurah atau narasumber lain yang memiliki pengetahuan terhadap wilayah target pencacahan.

9. Desa/Kelurahan Tepi Laut adalah desa/kelurahan yang sebagian atau seluruh wilayahnya bersinggungan langsung dengan laut, baik berupa pantai maupun tebing karang.

10. Desa/Kelurahan bukan tepi laut adalah desa/kelurahan yang wilayahnya tidak bersinggungan

on the data richness aspect.

7. Podes Coverage

Podes enumeration is implemented as a census of the lowest governmental administrative region equivalent to village (i.e. village, sub-district, nagari, and Transmigration Settlement Unit which is still fostered by the relevant ministries). There were 82,190 village-level areas spread over 511 regencies/municipalities based on the result of Podes 2015.

8. Method of Data Collection

Data collection of Podes 2015 carried out through direct interviews by trained personnel with relevant respondents. The interviewers are BPS Regency/City personnel or partners, meanwhile, the selected respondents are the village head/sub-district head or other respondents who have the knowledge towards the target area of enumeration.

9. *Coastal Village/Coastal Sub-District is a village/sub-district which some areas are intersect/directly adjacent to the sea, either gently sloping/flat beach or cliffs/reef.*

10. *Non Coastal Village/Non Coastal Sub-District is a village which has no area that intersect/directly*

langsung dengan laut.

adjacent to the sea.

11. Desa/Kelurahan Lereng/Puncak adalah desa/kelurahan yang sebagian besar wilayahnya berada di puncak gunung/pegunungan atau terletak di antara puncak sampai lembah.
 12. Desa/Kelurahan lembah adalah desa/kelurahan yang wilayahnya sebagian besar merupakan daerah rendah yang terletak di antara dua gunung/pegunungan atau daerah yang mempunyai kedudukan lebih rendah dibandingkan daerah sekitarnya.
 13. Desa/Kelurahan Dataran adalah desa/kelurahan yang sebagian besar wilayahnya tampak datar, rata, dan membentang.
 14. Berdasarkan Peraturan Pemerintah Nomor 82 Tahun 2001 tentang Pengolahan Kualitas Air dan Pengendalian Pencemaran Air, klasifikasi mutu air ditetapkan menjadi empat kelas, yaitu: Kelas I, Kelas II, Kelas III, dan Kelas IV.
 15. Kelas I, air yang dapat digunakan untuk air bahan baku air minum dan atau peruntukan lain yang mensyaratkan mutu air yang sama dengan kegunaan tersebut.
 16. Kelas II, air yang dapat digunakan untuk prasarana atau sarana rekreasi air, pembudidayaan
11. *Slope/Peak Village/Sub-District is a village/sub-district which the largest part of village/sub-district lies on the highest part of mount/mountain or lies between the peak to the valley.*
 12. *Valley Village/Sub-District area is a village/sub-district with the largest part of the village/sub-district is a low area between two mountains or area that have a position lower than the surrounding areas.*
 13. *Flat Village/Sub-District is a village/sub-district which the largest part of village/sub-district looked plane, flat, and stretches.*
 14. *Government Regulation Number 82 year 2001 on Water Quality Management and Water Pollution Control states that water quality is classified into four categories: Class I, Class II, Class III, and Class IV.*
 15. *Class I, water that can be used for drinking and other uses requiring the same water quality category.*
 16. *Class II, water that can be used for water recreation infrastructure, fresh water fish culture, animal*

ikan air tawar, peternakan, air untuk mengairi pertanian, dan atau peruntukan lain yang mensyaratkan mutu air yang sama dengan kegunaan tersebut.

husbandry, watering cropping, and other uses requiring the same water quality category.

17. Kelas III, air yang dapat digunakan untuk pembudidayaan ikan air tawar, peternakan, air untuk mengairi pertanian, dan atau peruntukan lain yang mensyaratkan mutu air yang sama dengan kegunaan tersebut.

17. *Class III, water that can be used for fresh water fish culture, animal husbandry, watering cropping, and other uses requiring the same water quality category.*

18. Kelas IV, air yang dapat digunakan untuk pertanian dan atau peruntukan lain yang mensyaratkan mutu air yang sama dengan kegunaan tersebut.

18. *Class IV, water that can be used for watering cropping and other uses requiring the same water quality category.*

19. 19. Penentuan status mutu air sungai dilakukan dengan Metode Indeks Pencemaran (IP).

19. *Determination of river water quality status with Pollutant Index Method.*

20. Metode IP: Status mutu air dihitung berdasarkan data sesaat dengan Metode Indeks Pencemaran Keputusan Menteri Lingkungan Hidup Nomor 115 tahun 2003 dibandingkan dengan kriteria mutu air kelas I dan kriteria mutu air kelas II Peraturan Pemerintah Nomor 82 tahun 2001. Status mutu yang diperoleh merupakan status mutu sesaat dan hanya berdasarkan parameter tertentu yang dipantau di tiap sungai dengan jumlah dan jenis yang berbeda.

20. *Pollutant Index Method: Status of water quality is assessed based on the transient data by Pollutant Index Method pursuant to Decree of Minister of Environment Number 115 Year 2003 compared to the water quality criteria Class I and the water quality criteria Class II of Government Regulation Number 82 Year 2001. The quality status obtained is transient quality status and only based on certain parameters monitored at every river at different amount and with different types of parameters*

ULASAN

Kabupaten Ngawi terletak di wilayah barat Provinsi Jawa Timur yang berbatasan langsung dengan Provinsi Jawa Tengah. Secara geografis Kabupaten Ngawi terletak pada posisi 110°10' – 111°40' Bujur Timur dan 7°21' – 7°31' Lintang Selatan. Luas wilayah Kabupaten Ngawi adalah berupa daratan seluas 1.295,98 km².

Akhir tahun 2020, wilayah administrasi Kabupaten Ngawi terdiri dari 19 Kecamatan, luas Wilayah masing-masing Kecamatan, yaitu: Sine (80,22 Km²), Ngrambe (57,49 Km²), Jogorogo (65,84 Km²), Kendal (84,56 Km²), Geneng (52,52 Km²), Gerih (34,52 Km²), Kwadungan (30,30 Km²), Pangkur (29,41 Km²), Karangjati (66,67 Km²), Bringin (62,62 Km²), Padas (50,22 Km²), Kasreman (31,49 Km²), Ngawi (70,56 Km²), Paron (101,14 Km²), Kedunggalar (129,65 Km²), Pitu (56,01 Km²), Widodaren (92,26 Km²), Mantingan (62,21 Km²) dan Karanganyar (138,29 Km²).

Topografi wilayah Kabupaten Ngawi berupa dataran tinggi dan tanah datar. Tercatat 4 Kecamatan terletak pada dataran tinggi yaitu Sine, Ngrambe, Jogorogo dan Kendal yang terletak di kaki Gunung Lawu. Lima belas Kecamatan sisanya berupa tanah datar. Kecamatan Karanganyar dan Kecamatan Kedunggalar merupakan Kecamatan yang memiliki wilayah paling luas yaitu sebesar 138,29 Km²

DESCRIPTION

Ngawi Regency is located in the western area of East Java Province which is directly adjacent to Central Java Province. eographically Ngawi Regency is located at 110°10' - 111°40' East Longitude and between 7°21' – 7°31' South Latitude. The total area of Ngawi Regency is a land area of 1,295.98 km².

At the end of 2020, the administrative area of Ngawi Regency consists of 19 subdistricts, the area of each subdistrict: Sine (80.22 Km²), Ngrambe (57.49 Km²), Jogorogo (65.84 Km²), Kendal (84, 56 km²), Geneng (52.52 Km²), Gerih (34.52 Km²), Kwadungan (30.30 Km²), Pangkur (29,41 Km²), Karangjati (66.67 Km²), Bringin (62.62 Km²), Padas (101.14 Km²), Kedunggalar (129.65 Km²), Pitu (56.01 Km²) Widodaren (92.26 Km²), Mantingan (62.21 Km²) and Karanganyar (138.29 Km²).

The topography of Ngawi Regency is a plateau and flat land. Recorded 4 Subdistricts located in the highlands of Sine, Ngrambe, Jogorogo and Kendal located at the foot of Mount Lawu. The remaining 15 sub-districts are flat land. Karanganyar and Kedunggalar sub-districts have the largest areas of 138.29 Km² or 10.67 percent and 129.65 Km² or 10.00 percent.

atau 10,67 persen and 129,65 Km² atau 10,00 .

Jarak antara Ibukota Kabupaten ke Kecamatan:

1. Sine – Ngawi : 36 Km
2. Ngrambe – Ngawi : 30 Km
3. Jogorogo – Ngawi : 24 Km
4. Kendal – Ngawi : 32 Km
5. Geneng – Ngawi : 12 Km
6. Gerih – Ngawi : 20 Km
7. Kwadungan – Ngawi : 21 Km
8. Pangkur – Ngawi : 16 Km
9. Karangjati – Ngawi : 20 Km
10. Bringin – Ngawi : 17 Km
11. Padas – Ngawi : 11 Km
12. Kasreman – Ngawi : 8 Km
13. Ngawi – Ngawi : 0 Km
14. Paron – Ngawi : 6 Km
15. Kedunggalar – Ngawi : 12 Km
16. Pitu – Ngawi : 17 Km
17. Widodaren – Ngawi : 30 Km
18. Mantingan – Ngawi : 36 Km
19. Kranganyar – Ngawi : 33 Km

Wilayah Kabupaten Ngawi bagian utara berbatasan dengan Kabupaten Grobogan, Kabupaten Blora (Provinsi Jawa Tengah) dan Kabupaten Bojonegoro, bagian timur berbatasan dengan Kabupaten Madiun, bagian selatan berbatasan dengan Kabupaten Madiun dan Kabupaten Magetan, dan bagian barat berbatasan dengan Kabupaten Karanganyar dan Kabupaten Sragen (Provinsi Jawa Tengah).

Distance between The Capital of Ngawi Regency to Subdistricts:

1. Sine - Ngawi : 36 Km
2. Ngrambe – Ngawi : 30 Km
3. Jogorogo – Ngawi : 24 Km
4. Kendal – Ngawi : 32 Km
5. Geneng – Ngawi : 12 Km
6. Gerih – Ngawi : 20 Km
7. Kwadungan – Ngawi : 21 Km
8. Pangkur – Ngawi : 16 Km
9. Karangjati – Ngawi : 20 Km
10. Bringin – Ngawi : 17 Km
11. Padas – Ngawi : 11 Km
12. Kasreman – Ngawi : 8 Km
13. Ngawi – Ngawi : 0 Km
14. Paron – Ngawi : 6 Km
15. Kedunggalar – Ngawi : 12 Km
16. Pitu – Ngawi : 17 Km
17. Widodaren – Ngawi : 30 Km
18. Mantingan – Ngawi : 36 Km
19. Kranganyar – Ngawi : 33 Km

Ngawi Regency in the north is bordered with Grobogan Regency, Blora Regency (Central Java Province) and Bojonegoro Regency, eastern area with Madiun Regency, Regency of Madiun and Magetan Regency in the south, Regency of Karanganyar and Regency of Sragen (Central Java Province).

Gambar 1.1
Figures

Luas Daerah menurut Kecamatan di Kabupaten Ngawi (%) , 2020
Area of Subdistrict in Ngawi Regency (%) , 2020

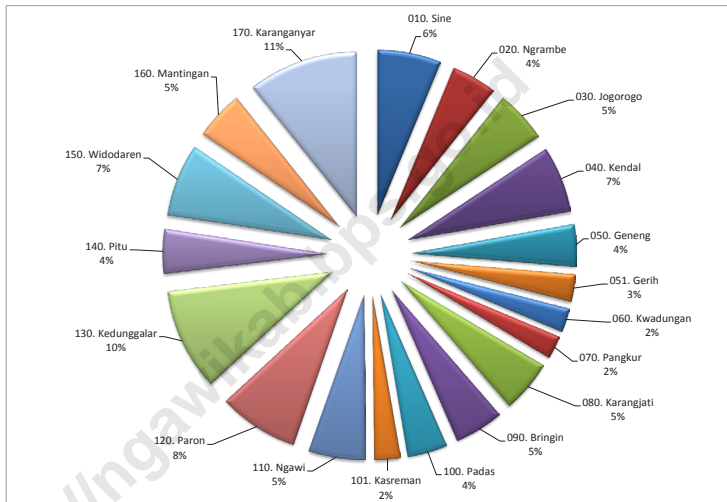

Gambar 1.2
Figures

Jarak dari Ibukota Kecamatan ke Ibukota Kabupaten di Kabupaten Ngawi (km), 2020
Distance between District Capital and Regency Capital in Ngawi Regency (km), 2020

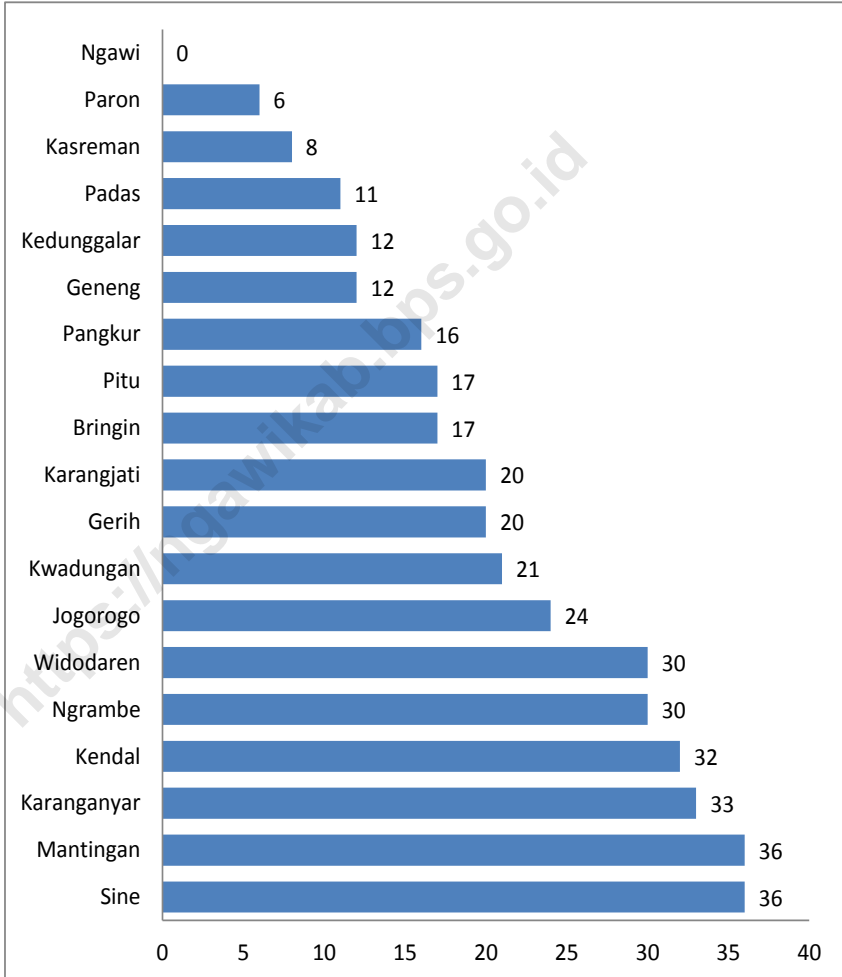

1.1 KEADAAN GEOGRAFI GEOGRAPHY CONDITION

Tabel 1.1.1 **Luas Daerah dan Jumlah Pulau Menurut Kecamatan di kabupaten Ngawi, 2020**
Table 1.1.1 **Total Area and Number of Islands by Subdistrict in Ngawi Regency, 2020**

Kecamatan Subdistrict	Ibukota Kecamatan Capital of Subdistrict	Luas Total Area (km ² /sq.km)
(1)	(2)	(3)
Sine	Sine	80,22
Ngrambe	Ngrambe	57,49
Jogorogo	Jogorogo	65,84
Kendal	Kendal	84,56
Geneng	Geneng	52,52
Gerih	Gerih	34,52
Kwadungan	Kwadungan	30,30
Pangkur	Pangkur	29,41
Karangjati	Karangjati	66,67
Bringin	Bringin	62,62
Padas	Padas	50,22
Kasreman	Kasreman	31,49
Ngawi	Ngawi	70,56
Paron	Paron	101,14
Kedunggalar	Kedunggalar	129,65
Pitu	Pitu	56,01
Widodaren	Widodaren	92,26
Mantingan	Mantingan	62,21
Karanganyar	Karanganyar	138,29
Kabupaten Ngawi		1 295,98

Lanjutan Tabel/*Continued Table* 1.1.1

Kecamatan Subdistrict	Persentase terhadap Luas Provinsi Percentage to Province's Area	Jumlah Pulau Number of Islands
(1)	(4)	(5)
Sine	6,19	-
Ngrambe	4,44	-
Jogorogo	5,08	-
Kendal	6,53	-
Geneng	4,05	-
Gerih	2,66	-
Kwadungan	2,34	-
Pangkur	2,27	-
Karangjati	5,14	-
Bringin	4,83	-
Padas	3,88	-
Kasreman	2,43	-
Ngawi	5,45	-
Paron	7,80	-
Kedunggalar	10,00	-
Pitu	4,32	-
Widodaren	7,12	-
Mantingan	4,80	-
Karanganyar	10,67	-
Kabupaten Ngawi	100,00	-

Sumber/Source: Badan Pusat Statistik Kabupaten Ngawi / Central Board of Statistics of Ngawi Regency

Tabel 1.1.2 **Tinggi Wilayah dan Jarak ke Ibukota Kabupaten Menurut Kecamatan di Kabupaten Ngawi, 2020**
Altitude and Distance to the Capital of Regency by Subdistrict in Ngawi Regency, 2020

Kecamatan Subdistrict	Tinggi Wilayah (mdpl) Altitude (m a.s.l)	Jarak ke Ibukota Distance to the Capital
(1)	(2)	(3)
Sine	465.0	36
Ngrambe	431.2	30
Jogorogo	397.6	24
Kendal	331.0	32
Geneng	84.0	12
Gerih	100.5	20
Kwadungan	83.7	21
Pangkur	83.0	16
Karangjati	95.5	20
Bringin	98.3	17
Padas	80.8	11
Kasreman	82.9	8
Ngawi	95.0	0
Paron	82.6	6
Kedunggalar	111.4	12
Pitu	73.8	17
Widodaren	108.0	30
Mantingan	90.0	36
Karanganyar	96.0	33
Kabupaten Ngawi	52.9	

Sumber/Source: Badan Pusat Statistik Kabupaten Ngawi / Central Board of Statistics of Ngawi Regency

Tabel
Table 1.1.3**Luas Wilayah Menurut Jenis Tanah di Kabupaten Ngawi, 2020**
Area of Ngawi Regency by Kinds of Land, 2020

Uraian Description	Luas Area (Ha)	Persentase Percentage (%)
(1)	(2)	(3)
Alluvial	7 957.31	6.09
Grumusol	56 753.05	43.47
Mediteran	25 608.56	19.61
Mediteran dan Regosol	-	-
Mediteran dan Grumusol	-	-
Mediteran dan Litosol	21 487.35	16.46
Latosol dan Litosol	5 349.80	4.10
Andosol dan Litosol	8 060.99	6.17
Litosol	5 349.80	4.10
Lainnya	-	-
Kabupaten Ngawi	130 566.86	100.00

Sumber/Source: Kementerian Agraria dan Tata ruang Badan Pertanahan Nasional (BPN) Kabupaten Ngawi/ Ministry of Agrarian Affairs and Layout of the National Land Agency (BPN) of Ngawi Regency

Tabel 1.1.4 Luas Daerah Berdasarkan Tekstur Tanah (Ha) 2020
The Area Region Based on Land Texture (Ha) 2020

Kecamatan Subdistrict	Tekstur Sedang Medium Texture	Tekstur Halus Soft Texture	Tekstur Kasar Coarse Texture	Jumlah Total
(1)	(2)	(3)	(4)	(5)
Sine	4 093.26	4 015.83	-	8 109.09
Ngrambe	1 994.31	4 771.88	-	6 766.19
Jogorogo	3 749.78	3 361.82	-	7 111.60
Kendal	2 223.95	6 481.79	-	8 705.74
Geneng	4 708.51	702.52	-	5 411.03
Gerih	2 260.58	1 039.04	-	3 299.62
Kwadungan	3 163.42	-	-	3 163.42
Pangkur	2 954.60	-	-	2 954.60
Karangjati	7 049.29	-	-	7 049.29
Bringin	6 777.18	-	-	6 777.18
Padas	4 216.87	-	-	4 216.87
Kasreman	4 453.49	192.82	-	4 646.31
Ngawi	6 126.78	800.74	-	6 927.52
Paron	7 291.63	3 255.76	-	10 547.39
Kedunggalar	8 357.15	2 020.38	-	10 377.53
Pitu	1 552.44	6 902.03	-	8 454.47
Widodaren	1 698.69	9 430.46	-	11 129.15
Mantingan	1 452.85	5 891.27	-	7 344.12
Karanganyar	15 030.43	23.76	-	15 054.19
Kabupaten Ngawi	89 155.21	48 890.10	-	138 045.31

Sumber/Source: Kementerian Agraria dan Tata ruang Badan Pertanahan Nasional (BPN) Kabupaten Ngawi/ Ministry of Agrarian Affairs and Layout of the National Land Agency (BPN) of Ngawi Regency

Tabel
Table 1.1.5**Luas Daerah Berdasarkan Kedalaman Efektif (Ha), 2020**
Area Size Based On Effective Depth (Ha), 2020

Kecamatan Subdistrict	Kedalaman Efektif Effective Depth (Ha)				Jumlah Total
	> 90	60 - 90 cm	30 - 60 cm	< 30 cm	
(1)	(2)	(3)	(4)	(5)	(6)
Sine	1 392.46	4 231.32	-	2 485.31	8 109.09
Ngrambe	535.97	5 498.14	-	732.08	6 766.19
Jogorogo	1 314.36	1 790.58	-	4 006.66	7 111.60
Kendal	4 848.03	1 235.76	-	2 621.94	8 705.73
Geneng	5 200.46	210.57	-	-	5 411.03
Gerih	1 941.28	1 316.58	-	41.76	3 299.62
Kwadungan	3 163.42	-	-	-	3 163.42
Pangkur	2 954.60	-	-	-	2 954.60
Karangjati	4 681.32	832.92	-	1 535.14	7 049.38
Bringin	2 268.00	-	-	4 509.18	6 777.18
Padas	3 948.78	-	-	268.10	4 216.88
Kasreman	1 675.34	-	-	2 970.97	4 646.31
Ngawi	5 986.24	-	-	941.28	6 927.52
Paron	9 621.05	534.58	-	391.76	10 547.39
Kedunggalar	8 040.54	1 960.10	-	376.88	10 377.52
Pitu	1 934.96	1 010.18	-	5 509.33	8 454.47
Widodaren	3 052.71	6 438.35	-	1 638.09	11 129.15
Mantingan	2 756.15	4 124.18	-	463.79	7 344.12
Karanganyar	1 544.38	10 704.67	-	2 805.14	15 054.19
Kabupaten Ngawi	66 860.05	39 887.93	-	31 297.41	138 045.39

Sumber/Source: Kementerian Agraria dan Tata ruang Badan Pertanahan Nasional (BPN) Kabupaten Ngawi/ Ministry of Agrarian Affairs and Layout of the National Land Agency (BPN) of Ngawi Regency

Tabel
Table 1.1.6

Perubahan Peruntukan/Penggunaan Lahan Pertanian ke Non Pertanian di Kabupaten Ngawi, 2020
Change of Agriculture Land Utilization in Ngawi Regency, 2020

Kecamatan Subdistrict	Lahan Pertanian menjadi					Jumlah Total
	Pemukiman Residential	Industri Industry	Pertokoan/ Pasar Shops/ Market	Perkantoran Offices	Lainnya Others	
(1)	(2)	(3)	(4)	(5)	(6)	(7)
Sine	0.12	-	-	-	-	0.12
Ngrambe	0.10	-	-	-	-	0.10
Jogorogo	0.68	-	-	-	-	0.68
Kendal	0.05	-	-	-	-	0.05
Geneng	-	0.37	-	-	1.13	1.50
Gerih	-	-	-	-	0.39	0.39
Kwadungan	0.95	-	-	-	-	0.95
Pangkur	0.16	-	-	-	-	0.16
Karangjati	0.24	-	-	-	-	0.24
Bringin	-	-	-	-	0.30	0.30
Padas	0.12	-	-	-	1.29	1.41
Kasreman	0.75	-	-	-	-	0.75
Ngawi	6.08	1.41	-	-	0.02	7.51
Paron	0.96	0.95	-	-	1.35	3.26
Kedunggalar	0.05	-	-	-	-	0.05
Pitu	-	-	-	-	-	-
Widodaren	0.01	13.49	-	-	0.41	13.91
Mantingan	0.11	-	-	-	0.77	0.88
Karanganyar	-	-	-	-	-	-
Kabupaten Ngawi	10.38	16.22	-	-	5.66	32.26
2019	20.75	2.42	0.32	1.97	1.81	27.27

Sumber/Source: Kementerian Agraria dan Tata ruang Badan Pertanahan Nasional (BPN) Kabupaten Ngawi/ Ministry of Agrarian Affairs and Layout of the National Land Agency (BPN) of Ngawi Regency

Tabel
Table 1.1.7

Jarak Antar Kecamatan di Kabupaten Ngawi, 2020
Inter-Sub District Distance in Ngawi Regency, 2020

Kecamatan Subdistrict	010	020	030	040	050	051	060	070	080	090	100	101	110	120	130	140	150	160	170
010		6	12	19	42	31	57	52	56	53	47	44	36	28	39	53	21	27	24
020	6		6	13	36	25	51	46	50	47	41	38	30	24	33	47	15	21	18
030	12	6		7	30	19	45	40	44	41	35	32	24	16	16	41	54	60	57
040	19	13	7		23	12	39	34	52	49	43	40	32	24	23	49	62	68	65
050	42	36	30	23		8	16	28	32	29	23	20	12	11	24	29	42	48	45
051	31	25	19	12	8		24	36	37	37	31	28	20	8	21	37	50	56	53
060	57	51	45	39	16	24		5	17	20	22	29	21	29	33	38	51	57	54
070	52	46	40	34	28	36	5		4	13	10	10	16	24	28	33	46	52	49
080	56	50	44	52	32	37	17	4		3	9	16	20	28	32	37	50	56	53
090	53	47	41	49	29	37	20	13	3		6	13	17	25	29	34	47	53	50
100	47	41	35	43	23	31	22	10	9	6		7	11	19	23	28	41	47	44
101	44	38	32	40	20	28	29	10	16	13	7		8	14	24	25	38	44	41
110	36	30	24	32	12	20	21	16	20	17	11	8		6	12	17	30	36	33
120	28	24	16	24	11	8	29	24	28	25	19	14	6		20	25	38	44	41
130	39	33	16	23	24	21	33	28	32	29	23	24	12	20		29	18	24	21
140	53	47	41	49	29	37	38	33	37	34	28	25	17	25	29		47	53	50
150	21	15	54	62	42	50	51	46	50	47	41	38	30	38	18	47		6	3
160	27	21	60	68	48	56	57	52	56	53	47	44	36	44	24	53	6		9
170	24	18	57	65	45	53	54	49	53	50	44	41	33	41	21	50	3	9	

Sumber/Source: Dinas Perhubungan Kabupaten Ngawi / Department of Transportation of Ngawi Regency

Tabel 1.1.8 Nama dan Panjang Sungai di Kabupaten Ngawi, 2020
Name of River and Its Length in Ngawi Regency, 2020

Nama Sungai Name of River	Panjang Length (m)	Kemiringan Sloping (%)	Debit (M3/det)		Lebar Dasar Base
			Max	Min	
(1)	(2)	(3)	(4)	(5)	(6)
DPS BENGAWAN SOLO					
Bengawan Solo	63 000	5.00	-	-	118
Kali Sidodadi	2 000	2.00	0.068	0.010	8
Kali Parang	3 000	3.00	1.201	0.076	14
Kali Palem Wulung	3 000	3.00	0.619	0.054	13
Kali Tambaklulang	13 000	4.00	1.036	0.092	12
Kali Sawahan	12 000	5.00	1.924	0.146	11
Kali Lodolo	17 000	4.00	1.607	0.119	13
Kali Selang	7 000	2.00	0.479	0.025	2
Kali Crawuk	8 000	3.00	0.435	0.028	9
Kali Ngijong	16 000	3.00	0.270	0.024	14
Kali Soko	18 000	3.00	0.741	0.038	12
Kali Ngale	10 000	2.00	0.258	0.030	10
Kali Andong	42 000	5.00	0.900	0.061	18
Kali Sadang	17 000	2.00	0.232	0.060	17
Kali Sawur	32 000	5.00	1.288	0.154	23
Kali Nglencong	3 000	5.00	0.896	0.068	14
DPS KALI MADIUN					
Kali Madiun	17 000	-	-	-	86
Kali Manggong	8 000	2.00	0.031	0.017	8
Kali Ketonggo	25 000	3.00	2.019	0.551	25
Kali Pang	15 000	3.00	0.334	0.039	12
Kali Gurdo	12 000	4.00	0.500	0.063	24
Kali Padas	8 000	3.00	0.261	0.085	16
Kali Dero	13 000	4.00	0.470	0.090	15
Kali Purwodadi	3 000	2.00	0.393	0.041	10
Kali Kukur Kiri	-	-	-	-	-
Kali Ulo	-	-	-	-	-
Kali Jungke	17 500	2.00	0.749	0.080	16
Kali Tune	38 000	2.00	1.069	0.082	22
Kali Kuluhan	14 000	2.00	0.588	0.079	16

Sumber/Source: Dinas Pekerjaan Umum dan Penataan Ruang Kabupaten Ngawi / Office of Public Works and Spatial Planning of Ngawi Regency

1.2 KEADAAN IKLIM CLIMATE CONDITION

Tabel 1.2.1 **Pengamatan Unsur Iklim Menurut Bulan di di Stasiun
BMKG Nganjuk, 2020**
*Observation of Climate Elements By Months at at Nganjuk
BMKG Station, 2020*

Bulan Month	Suhu/Temperature (°C)			Kelembaban/Humidity (%)		
	Minimum	Rata-rata Average	Maksimum Maximum	Minimum	Rata-rata Average	Maksimum Maximum
(1)	(2)	(3)	(4)	(5)	(6)	(7)
Januari/January	19.80	25.52	30.00	63.00	83.47	100.00
Februari/February	20.40	24.68	29.20	61.00	88.06	100.00
Maret/March	20.60	25.41	29.70	65.00	85.01	100.00
April/April	20.20	25.73	30.00	69.00	84.27	100.00
Mei/May	19.80	25.98	30.20	61.00	82.96	100.00
Juni/June	18.80	25.72	29.60	61.00	77.70	97.00
Juli/July	17.00	25.65	30.40	49.00	73.07	95.00
Agustus/August	18.40	26.22	30.40	48.00	71.27	97.00
September/September	19.00	27.45	33.20	43.00	66.70	92.00
Oktober/October	20.00	26.95	32.80	44.00	73.72	100.00
November/November	19.80	26.43	31.70	52.00	76.93	100.00
Desember/December	19.80	24.29	28.40	69.00	88.21	100.00

Lanjutan Tabel/*Continued Table 1.2.1*

Bulan Month	Kecepatan Angin (m/det) Wind Velocity (m/sec)			Tekanan Udara/Atmospheric Pressure (mb)		
	Minimum	Rata-rata Average	Maksimum Maximum	Minimum	Rata-rata Average	Maksimum Maximum
(1)	(8)	(9)	(10)	(11)	(12)	(13)
Januari/January	0.00	1.17	3.60	930.10	934.03	938.20
Februari/February	0.00	1.17	3.09	930.70	934.68	938.30
Maret/March	0.00	1.21	5.14	931.40	934.43	938.10
April/April	0.00	1.13	2.57	931.90	934.75	937.80
Mei/May	0.00	1.19	11.83	930.40	934.46	939.00
Juni/June	0.00	1.23	3.60	932.00	934.90	938.50
Juli/July	0.00	1.43	5.14	924.90	934.21	936.80
Agustus/August	0.00	1.49	5.14	931.20	934.67	938.50
September/September	0.00	1.61	3.09	931.50	934.75	1014.40
Oktober/October	0.00	1.45	2.57	930.20	933.90	954.70
November/November	0.00	1.36	4.63	930.90	934.05	938.00
Desember/December	0.00	1.27	3.60	929.50	932.49	935.70

Lanjutan Tabel/*Continued Table 1.2.1*

Bulan Month	Jumlah Curah Hujan (mm³) Number of Precipitation (mm³)	Jumlah Hari Hujan (hari) Number of Rainy Days (day)	Rata-rata Harian Penyinaran Matahari (jam) Daily Average Duration of Sunshine (hours)
(1)	(14)	(15)	(16)
Januari/ <i>January</i>	376.80	22	3.94
Februari/ <i>February</i>	559.30	26	4.20
Maret/ <i>March</i>	451.20	25	4.36
April/ <i>April</i>	231.00	20	5.38
Mei/ <i>May</i>	416.70	11	5.89
Juni/ <i>June</i>	33.50	4	7.13
Juli/ <i>July</i>	15.00	2	8.08
Agustus/ <i>August</i>	40.50	1	8.47
September/ <i>September</i>	1.00	1	8.24
Oktober/ <i>October</i>	45.00	8	5.99
November/ <i>November</i>	372.00	15	5.87
Desember/ <i>December</i>	560.10	28	3.06

Sumber/*Source*: Badan Meteorologi, Klimatologi dan Geofisika Kabupaten Nganjuk/*Indonesian Agency for Meteorology, Climatology and Geophysical of Nganjuk Regency*

Tabel
Table 1.2.2

**Rata-rata Curah Hujan Tiap Bulan Menurut Lokasi Penakar
di Kabupaten Ngawi, 2020**
**Monthly Rainfall Averages by Gauge Location in Ngawi
Regency, 2020**

Lokasi Penakar Hujan Gauge Location	Bulan month											
	1	2	3	4	5	6	7	8	9	10	11	12
(1)	(2)	(3)	(4)	(5)	(6)	(7)	(8)	(9)	(10)	(11)	(12)	(13)
Mantingan	21.50	22.59	32.13	23.40	25.10	-	-	43.75	20.67	26.82	19.19	18.88
Ngrambe	16.63	36.00	19.12	24.59	25.88	12.00	-	51.33	63.00	22.75	24.20	18.36
Tretes	22.88	23.37	21.47	18.85	20.85	-	-	81.00	9.00	18.63	19.00	14.69
Kd. Urung	23.93	32.74	22.00	31.09	32.70	-	4.00	69.67	29.00	11.90	20.60	21.89
Kedunggalar	21.79	12.86	12.33	9.00	12.45	12.50	4.00	23.40	14.50	23.38	22.88	10.70
Walikukun	19.18	27.81	24.10	18.00	18.77	10.00	-	53.75	50.50	29.77	23.90	17.50
Jogorogo	12.86	15.38	10.33	12.46	9.45	12.00	-	15.50	-	14.83	8.79	9.00
Bekoh	15.93	25.53	7.83	7.64	5.23	-	1.00	4.40	-	9.44	6.50	8.25
Kendal	14.50	20.00	18.47	23.20	12.92	-	-	14.00	-	14.20	22.06	19.76
Kedung Bendo	33.67	23.89	31.70	14.75	32.22	23.00	-	18.50	4.00	8.91	28.91	34.47
Soko/Ngadirajo	16.27	13.22	6.55	9.11	9.73	7.50	2.00	15.80	12.50	31.73	19.31	10.65
Ngale	20.82	22.45	15.27	11.44	12.08	2.50	12.00	36.25	-	43.2	29.28	11.05
Paron	17.86	28.81	22.88	11.91	11.00	-	2.00	9.67	7.50	31.14	23.90	17.73
Mardiasri	13.14	23.85	14.88	10.05	10.00	3.75	3.00	15.75	11.00	20.45	19.06	10.87
Padas	32.36	30.17	21.00	35.43	32.10	27.00	-	11.50	11.50	27.43	24.45	28.67
Karangjati	16.28	17.24	14.33	20.75	20.18	43.00	5.00	23.00	11.00	9.67	25.36	37.35
Sambiroto	16.45	27.33	16.33	17.00	25.20	9.67	-	12.33	7.00	25.17	35.80	28.00
Babadan	22.20	25.05	23.69	21.80	40.86	2.00	2.00	37.00	45.00	17.11	20.92	21.50
Begal	18.79	17.17	12.63	12.75	13.31	17.00	3.00	20.33	-	20.14	17.38	12.94
Papungan	18.00	17.89	8.18	7.73	11.36	7.00	3.00	17.40	25.00	21.67	17.00	12.67
Kricak	14.54	14.06	6.71	8.33	12.25	14.00	2.00	27.00	15.00	19.73	16.00	12.10
Guyung	14.25	25.19	13.20	24.94	26.89	-	14.00	27.00	-	22.75	24.92	17.56
Sudhono	13.89	19.73	15.08	21.00	17.58	-	17.00	17.67	-	26.91	19.50	13.96
Buduk	18.64	33.35	31.00	33.50	30.43	-	-	18.00	-	22.33	28.78	23.77
Keras Kulon	12.27	18.68	13.21	22.94	19.89	-	2.00	14.50	-	17.88	31.20	23.00
Sangiran	17.28	21.30	20.70	17.69	29.35	5.25	-	20.83	3.50	11.83	16.90	15.40

Sumber/Source: Dinas Pekerjaan Umum dan Penataan Ruang Kabupaten Ngawi/Public Works Service and Spatial Planning of Ngawi Regency

Tabel
Table 1.2.3

**Rata-Rata Hari Hujan Tiap Bulan Menurut Lokasi Penakar
di Kabupaten Ngawi, 2020**
**Monthly Number of Rainy Days by Gauge Location in Ngawi
Regency, 2020**

Lokasi Penakar Hujan Gauge Location	Bulan Month											
	1	2	3	4	5	6	7	8	9	10	11	12
(1)	(2)	(3)	(4)	(5)	(6)	(7)	(8)	(9)	(10)	(11)	(12)	(13)
Mantingan	14	17	8	10	10	-	-	4	3	11	16	8
Ngrambe	19	22	25	17	13	1	-	3	1	12	10	21
Tretes	16	19	17	13	13	-	-	3	3	8	15	16
Kd. Urung	15	19	19	11	10	-	1	3	1	10	15	18
Kedunggalar	14	21	12	15	11	2	1	5	2	13	16	20
Walikukun	17	16	10	12	13	2	-	4	2	13	20	14
Jogorogo	7	13	12	13	11	1	-	4	-	6	14	19
Bekoh	14	17	18	11	13	-	1	5	-	9	12	16
Kendal	18	24	19	15	13	-	-	3	-	10	17	25
Kedung Bendo	12	19	10	8	9	1	-	2	1	11	11	15
Soko/Ngadirejo	11	18	11	9	11	2	1	5	2	11	13	23
Ngale	17	20	15	18	13	2	1	4	-	10	18	21
Paron	14	16	8	11	13	-	2	3	2	7	10	11
Mardiasri	22	20	17	22	16	4	2	4	2	11	18	23
Padas	14	18	11	7	10	2	-	2	2	7	11	12
Karangjati	18	17	18	16	11	1	1	2	1	9	11	17
Sambiroto	11	18	15	13	5	3	-	3	1	6	10	13
Babadan	15	22	16	15	7	1	1	3	1	9	13	16
Begal	14	23	16	12	13	1	1	3	-	7	13	17
Papungan	11	19	11	15	11	2	1	5	1	15	10	21
Kricak	13	17	14	12	12	2	1	4	2	15	18	21
Guyung	16	21	10	17	9	-	1	4	-	8	13	16
Sudhono	18	22	12	17	12	-	1	3	-	11	10	23
Buduk	11	17	8	8	7	-	-	1	-	3	9	13
Keras Kulon	15	22	14	16	9	-	1	4	-	8	10	18
Sangiran	18	23	20	13	10	2	-	3	4	9	15	20

Sumber/Source: Dinas Pekerjaan Umum dan Penataan Ruang Kabupaten Ngawi/Public Works Service and Spatial Planning of Ngawi Regency

Tabel 1.2.4 **Rata-Rata Curah Hujan dan Rata-rata Menurut Bulan di Kabupaten Ngawi, 2020**
Table **Rainfall Averages and Number of Rainy Days by Month Ngawi Regency, 2020**

Bulan Month	Rata-rata Curah Hujan (mm³) Average Precipitation (mm³)	Rata-rata Hari Hujan (hari) Average Rainy Days (day)
(1)	(14)	(15)
Januari/January	18.69	15
Februari/February	22.91	19
Maret/March	17.51	14
April/April	18.05	13
Mei/May	19.91	11
Juni/June	8.01	1
Juli/July	2.92	1
Agustus/August	26.90	3
September/September	13.06	1
Oktober/October	21.15	10
November/November	21.76	13
Desember/December	18.10	18

Sumber/Source: Dinas Pekerjaan Umum dan Penataan Ruang Kabupaten Ngawi/*Public Works Service and Spatial Planning of Ngawi Regency*

BAB
Chapter
02

**PEMERINTAHAN
GOVERNMENT**

Wilayah
Administratif
Kabupaten Ngawi
Administrative Area in Ngawi Regency

2020

217 Desa/Kelurahan



terdiri dari 2 Kategori
formed by 2 category



213
Desa
Villages



4
Kelurahan
Kelurahan

Aparatur Sipil Negara

Jumlah PNS
menurut tingkat pendidikan

Sarjana (S1/DIV)

Number of Civil Servants by Educational Level Bachelor

4.738

KARANGJATI

Kecamatan
dengan

Jumlah Desa Tertinggi

District with the highest number of villages

17

PENJELASAN TEKNIS**TECHNICAL NOTES**

1. Anggota Dewan Perwakilan Rakyat Daerah (DPRD) dipilih melalui pemilihan umum (pemilu) dan dilantik dalam masa jabatan lima tahun.
 2. Susunan pemerintahan Republik Indonesia periode 2015–2020 terdiri dari presiden, wakil presiden, lembaga tinggi negara, kementerian, setingkat menteri, dan Lembaga Pemerintahan Non Kementerian (LPNK).
 3. Lembaga tinggi negara terdiri dari Majelis Permusyawaratan Rakyat (MPR), Dewan Perwakilan Rakyat (DPR), Badan Pemeriksa Keuangan (BPK), dan Mahkamah Agung (MA), Dewan Perwakilan Daerah (DPD), Mahkamah Konstitusi (MK), dan Komisi Yudisial (KY).
 4. Kementerian terdiri dari kementerian koordinator dan kementerian.
 - a. Kementerian koordinator terdiri dari bidang politik, hukum, dan keamanan (Polhukam), bidang perekonomian, bidang pembangunan manusia dan kebudayaan, dan bidang kemaritiman.
 - b. Kementerian terdiri dari Kementerian Sekretaris Negara, Kementerian Dalam Negeri, Kementerian Luar
1. *Regional House of Representatives (DPRD) members are elected through a general election and appointed for a five-years membership.*
 2. *The government structure of the Republic of Indonesia period 2009–2015 consists of president, vice president, state supreme agencies, ministries, ministerial level institutions, and non-ministerial institutions.*
 3. *State supreme agencies consist of The People's Consultative Assembly, The House of Representative, The Audit Board of the Republic of Indonesia, Supreme Court, Local Councils, Constitutional Court, and Judicial Commission.*
 4. *Ministries consist of coordinating ministry and departmental ministry.*
 - a. *Coordinating ministries consist of Coordinating Ministry for Political, Legal, and Security Affairs, Coordinating Ministry for the Economy, Coordinating Ministry for Maritime Affairs, and Coordinating Ministry for Human Development and Culture*
 - b. *Departmental Ministries consist of State Secretary; Ministry of Home Affairs; Ministry*

Negeri, Kementerian
Perencanaan Pembangunan
Nasional/Bappenas,
Kementerian Pertahanan,
Kementerian Hukum dan Hak
Asasi Manusia, Kementerian
Keuangan, Kementerian Energi
dan Sumber Daya Mineral,
Kementerian Perindustrian,
Kementerian Perdagangan,
Kementerian Pertanian,
Kementerian Perhubungan,
Kementerian Kelautan dan
Perikanan, Kementerian
Ketenagakerjaan, Kementerian
Badan Usaha Milik Negara,
Kementerian Koperasi dan
UKM, Kementerian Pekerjaan
Umum dan Perumahan Rakyat,
Kementerian Lingkungan
Hidup dan Kehutanan,
Kementerian Agraria dan Tata
Ruang/Badan Pertanahan
Nasional, Kementerian
Kesehatan, Kementerian
Kebudayaan dan Pendidikan
Dasar Menengah, Kementerian
Sosial, Kementerian Agama,
Kementerian Pariwisata,
Kementerian Komunikasi dan
Informatika, Kementerian
Pendayagunaan Aparatur
Negara dan Reformasi
Birokrasi, Kementerian Pemuda
dan Olahraga, Kementerian
Desa, Pembangunan Daerah
Tertinggal dan Transmigrasi,
Kementerian Riset Teknologi
dan Pendidikan Tinggi, dan
Kementerian Pemberdayaan

*of Foreign Affairs; Ministry
of National Development
Planning/Chairperson of
National Development
Planning Agency; Ministry of
Defense; Ministry of Justice
and Human Rights; Ministry
of Finance; Ministry of Energy
and Mineral Resources; Ministry
of Industry; Ministry of Trade;
Ministry of Agriculture; Ministry
of Transportation; Ministry of
Maritime Affairs and Fisheries;
Ministry of Manpower; Ministry
of State Owned Enterprises;
Ministry of Cooperatives and
Small and Medium Enterprises;
Ministry of Public Works and
Public Housing; Ministry of
Environment and Forestry;
Ministry of Agrarian Affairs
and Spatial Planning/National
Land Agency; Ministry of
Health; Ministry of Culture
and Elementary & Secondary
Education; Ministry of Social
Services; Ministry of Religious
Affairs; Ministry of Tourism;
Ministry of Communication
and Informatics; Ministry
of Empowerment of State
Apparatus and Bureaucracy
Reform; Ministry of Youth
and Sports Affairs; Ministry
of Village Development,
Disadvantaged Regions and
Transmigration; Ministry of
Research, Technology, and
Higher Education; and Ministry
of Women Empowerment and*

Perempuan dan Perlindungan Anak.

Child Protection

5. Setingkat Menteri terdiri dari Kejaksaan Agung, Tentara Nasional Indonesia, dan Kepolisian Negara Republik Indonesia
 6. Lembaga Pemerintah Non Kementerian terdiri dari Arsip Nasional Republik Indonesia, Badan Intelijen Negara, Badan Kepegawaian Negara, Badan Kependudukan dan Keluarga Berencana Nasional, Badan Koordinasi Penanaman Modal, Badan Informasi Geospasial, Badan Meteorologi, Klimatologi, dan Geofisika, Badan Narkotika Nasional, Badan Nasional Penanggulangan Bencana, Badan Nasional Penanggulangan Terorisme, Badan Nasional Penempatan dan Perlindungan Tenaga Kerja Indonesia, Badan Pengawasan Obat dan Makanan, Badan Pengawasan Tenaga Nuklir, Badan Pengawasan Keuangan dan Pembangunan, Badan Pengkajian dan Penerapan Teknologi, Badan Pusat Statistik, Badan SAR Nasional, Badan Standardisasi Nasional, Badan Tenaga Nuklir Nasional, Lembaga Administrasi Negara, Lembaga Ilmu Pengetahuan Indonesia, Lembaga Ketahanan Nasional, Lembaga Kebijakan Pengadaan Barang/Jasa Pemerintah,
5. *Ministerial Level Officials consist of, Attorney General, Indonesian National Defense Force, and Indonesian National Police.*
 6. *Non Ministerial Institutions consist of National Archive of the Republic of Indonesia, State Intelligence Board, National Civil Service Agency, National Population and Family Planning Board, Investment Coordinating Board, Geospatial Information Agency, Meteorology, Climatology, and Geophysics Agency, National Narcotics Agency, National Agency for Disaster Management, National Counter Terrorism Agency, The National Authority for The Placement and Protection of Indonesian Overseas Workers, National Agency of Drugs and Foods Control, Nuclear Energy Controlling Board, Audit and Development Supervising Agency, Agency for the Assesment and Application Technology, BPS-Statistics Indonesia, National Search and Rescue Agency, National Standardization Board, National Nuclear Energy Board, National Institute of Administration, National Institute of Science, National Resilience Institute, Government Procurement Policy Board, National Institute of Space and Aeronautics, National*

Lembaga Penerbangan dan Antariksa Nasional, Lembaga Sandi Negara, dan Perpustakaan Nasional Republik Indonesia.

Crypto Agency, and National Library of Republic of Indonesia.

<https://ngawikab.bps.go.id>

ULASAN

Kabupaten Ngawi merupakan salah satu kabupaten di provinsi Jawa Timur, memiliki sistem pemerintahan yang sama dengan kabupaten-kabupaten lainnya. Unit pemerintahan yang dikoordinir langsung oleh kabupaten adalah kecamatan. Kabupaten Ngawi terbagi dalam 19 kecamatan dan 217 desa/kelurahan. Kecamatan Karangjati merupakan kecamatan dengan jumlah desa terbanyak yaitu 17 desa.

Dewan Perwakilan Rakyat Daerah (DPRD) adalah lembaga politik dewan perwakilan rakyat daerah yang memegang fungsi legislasi, fungsi penyusunan anggaran serta fungsi pengawasan atas pelaksanaan undang-undang di tingkat provinsi dan kabupaten/kota. Keanggotaannya berasal dari partai politik yang dipilih melalui Pemilihan Umum (Pemilu). Jumlah wakil rakyat yang duduk pada lembaga legislatif, yaitu Dewan Perwakilan Rakyat Daerah (DPRD) sebanyak 44 orang, dengan 33 orang laki-laki dan 11 orang perempuan. Sebagian besar wakil rakyat pada lembaga ini memiliki pendidikan tertinggi SMA dan S1.

Pada tahun 2020, Pemerintah Kabupaten Ngawi memiliki 64 satuan kerja. Jumlah pegawai negeri sipil (PNS) pada instansi tersebut berjumlah 9.136 orang. Proporsi PNS laki-laki dan perempuan hampir seimbang, PNS laki-laki sejumlah 4.446 pegawai atau

DESCRIPTION

Ngawi Regency is one of the regency/ municipality located in East Java province, having the same government system as other regency. The government unit that is coordinated directly by the regency is the subdistrict. Ngawi Regency is divided into 19 subdistricts and 217 villages. Karangjati is a subdistrict with the largest number of villages that is 17 villages.

The Regional People's Legislative Assembly (DPRD) is a political body of local legislative councils holding legislative functions, budgeting functions as well as oversight functions over the implementation of laws at the provincial and regency/ municipality levels. Membership comes from political parties elected through General Election (Pemilu). The number of representatives of the people who sit on the legislature, namely the People's Legislative Assembly (DPRD) as many as 44 people, with 33 men and 11 women. Most of the people's representatives in this institution have the highest education of senior high school and Scholar.

By 2020, the Ngawi Regency Regional Government has 64 work units. The number of civil servants (PNS) in those units are 9,136 people. The proportion of male and female civil servants is almost equal, male employees are 4,446 employees or 48.66 percent and female

GOVERNMENT

48,66 persen dan PNS perempuan sejumlah 4.690 pegawai atau 51,34 persen. *civil servants are 4,690 employees or 51.34 percent.*

<https://ngawikab.bps.go.id>

Gambar 2.1
Figures

Jumlah Desa/Kelurahan Menurut Kecamatan di Kabupaten Ngawi, 2019-2020
Number of Villages/Kelurahan by Subdistrict in Ngawi Regency, 2019-2020

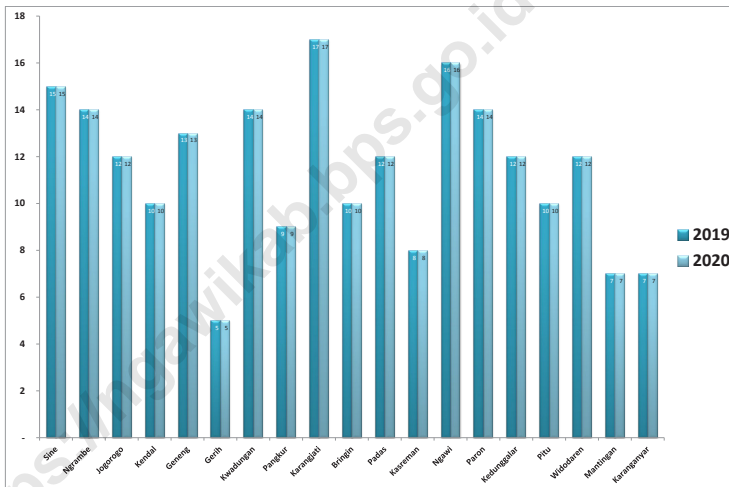

Gambar 2.2
Figures

Jumlah Pegawai Negeri Sipil Menurut Tingkat Pendidikan dan Jenis Kelamin di Kabupaten Ngawi, Desember 2020
Number of Civil Servants by Educational Level and Sex in Ngawi Regency, December 2020

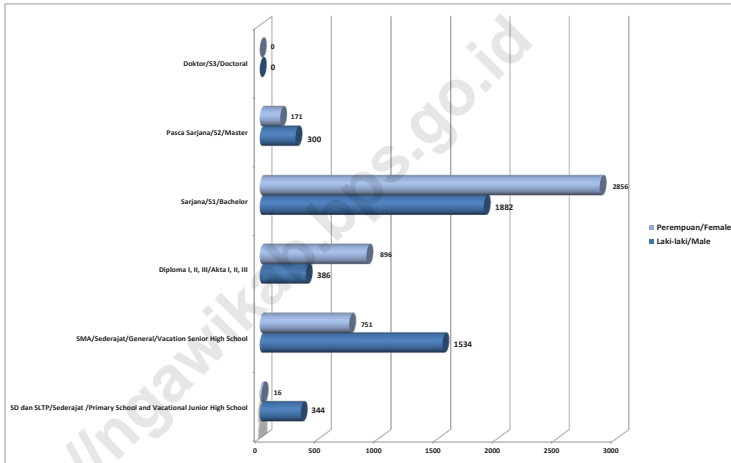

2.1 WILAYAH ADMINISTRATIF ADMINISTRATIVE AREA

Tabel 2.1.1 Jumlah Desa/Kelurahan Menurut Kecamatan di Kabupaten Ngawi, 2016–2020
Number of Villages/Kelurahan by Subdistrict in Ngawi Regency, 2016–2020

Kecamatan Subdistrict	2016	2017	2018	2019	2020
(1)	(2)	(3)	(4)	(5)	(6)
Sine	15	15	15	15	15
Ngrambe	14	14	14	14	14
Jogorogo	12	12	12	12	12
Kendal	10	10	10	10	10
Geneng	13	13	13	13	13
Gerih	5	5	5	5	5
Kwadungan	14	14	14	14	14
Pangkur	9	9	9	9	9
Karangjati	17	17	17	17	17
Bringin	10	10	10	10	10
Padas	12	12	12	12	12
Kasreman	8	8	8	8	8
Ngawi	16	16	16	16	16
Paron	14	14	14	14	14
Kedunggalar	12	12	12	12	12
Pitu	10	10	10	10	10
Widodaren	12	12	12	12	12
Mantingan	7	7	7	7	7
Karanganyar	7	7	7	7	7
Kabupaten Ngawi	217	217	217	217	217

Catatan/Note: Jumlah Kelurahan 4 berada di Kecamatan Ngawi/ *Number of Kelurahan 4 in Ngawi Subdistrict*
 Sumber/Source: Peraturan Kepala Badan Pusat Statistik Nomor 1 Tahun 2021 Tanggal 5 Februari 2021 tentang Perubahan Atas Peraturan Kepala Badan Pusat Statistik Nomor 3 Tahun 2020 tentang Kode dan Nama Wilayah Kerja Statistik Tahun 2020/ *Chief Statistician Regulation Number 1/2021, February 5 2021, as a revision of Chief Statistician Regulation Number 3 of 2020 on Code and Name of Regional Level of Data Collection.*

Tabel
Table 2.1.2

**Nama Bupati Ngawi dan Masa Jabatan di Kabupaten
Ngawi, 1830 - 2020**
**Name Regent of Ngawi Regency and Officiate Period, 1830 -
2020**

	Nama Name	Masa Jabatan Officiate Period
	(1)	(2)
1	Raden Ngabei Somodigdo	31 - 08 - 1830 s.d. 1832
2	Raden Ngabei Malang Negro	1832 s.d. 1834
3	Raden Adipati Kartonegoro	1834 s.d. 1837
4	Tumenggung Mangun Dirdjo gelar	23 - 01 - 1837 s.d. 1869
5	RM. Tumenggung Ario Soemaningrat	30 - 01 - 1869 s.d. 1877
6	RM. Tumenggung Brotodiningrat	10 - 05 - 1877 s.d. 1885
7	RM. Tumenggung Sosro Adiningrat	28 - 08 - 1885 s.d. 1887
8	RM. Tumenggung Poerwodiprojjo	01 - 04 - 1887 s.d. 1902
9	RM. Tumenggung Oetojo	23 - 04 - 1902 s.d. 1905
10	Pangeran Ario Sosro Busono	30 - 09 - 1905 s.d. 1943
11	R. Tumenggung Ario Suryo Adicokro	1943 s.d. 1944
12	RM. Sidarto	10 - 09 - 1944 s.d. 1947
13	M. Munajad	30 - 08 - 1947 s.d. 1949
14	Mas Daroes Moeljosoeogondo	03 - 1949 s.d. 1950
15	R. Ahmad Sapardi	03 - 03 - 1950 s.d. 1955
16	Soeherman	08 - 05 - 1955 s.d. 1958
17	R. Ismaoen	01 - 10 - 1958 s.d. 1958
18	R. Hasan Wirjokoesoemo	13 - 05 - 1905 s.d. 1961
19	R. Bambang Soebijantoro	1965 s.d. 1967
20	Soewojo	1967 s.d. 1978
21	Panoedjoe	08 - 04 - 1978 s.d. 1983
22	Soelardjo	07 - 06 - 1983 s.d. 1988
23	H. Sudarno Hardjo Prawiro	08 - 06 - 1988 s.d. 1993
24	Soedibjo Oetomo	26 - 06 - 1993 s.d. 1993
25	Subagyo Sastrodiwiryo	15 - 06 - 1994 s.d. 1999
26	Harsono	15 - 12 - 1999 s.d. 15 - 12 - 2004
27	Harsono	27 - 07 - 2005 s.d. 27 - 07 - 2010
28	Ir. Budi Sulistyono	27 - 07 - 2010 s.d. 27 - 07 - 2015
29	Ir. Budi Sulistyono	17 - 02 - 2016 s.d. Sekarang

Sumber/Source: Bagian Administrasi Pemerintahan Umum Sekretariat Daerah Kabupaten Ngawi/*General Secretariat Administration of the Regional Government of Ngawi Regency*

Tabel
Table 2.1.3

**Jumlah Kepala Desa/Kelurahan dan Perangkat Desa/
Kelurahan Menurut Kecamatan di Kabupaten Ngawi,
2020**
*Number of Villages Head and Villages Official by Sub
District in Ngawi Regency, 2020*

Kecamatan Subdistrict	Kepala Desa/ Kelurahan Headman	Sekretaris Desa/ Kelurahan Villages Secretary	Kaur Pemerintahan Government Section Head	Kaur Keuangan Monetary Section Head
(1)	(2)	(3)	(4)	(5)
Sine	15	13	15	14
Ngrambe	14	11	14	14
Jogorogo	12	10	12	12
Kendal	10	8	8	10
Geneng	13	13	13	13
Gerih	5	4	5	5
Kwadungan	14	9	12	13
Pangkur	9	8	8	9
Karangjati	17	15	16	17
Bringin	10	8	10	10
Padas	12	10	12	12
Kasreman	8	6	6	8
Ngawi	16	10	12	12
Paron	14	12	13	14
Kedunggalar	12	12	12	12
Pitu	10	7	10	10
Widodaren	12	11	10	11
Mantingan	7	5	7	7
Karanganyar	7	7	7	7
Kabupaten Ngawi	217	179	202	210
2019	217	179	202	210

Sumber/Source: Dinas Pemberdayaan Masyarakat dan Desa/Department of Community and Village Empowerment

Tabel 2.1.4 Jumlah Dusun, Rukun Warga (RW) dan Rukun Tetangga (RT) Menurut Kecamatan di Kabupaten Ngawi, 2020
Number of Circle Society, Pillar of Member and District Society by Sub District in Ngawi Regency, 2020

Kecamatan Subdistrict	Dusun Circle Society	Rukun Warga Pillar of Members	Rukun Tetangga District Society
(1)	(2)	(3)	(4)
Sine	54	60	294
Ngrambe	57	62	271
Jogorogo	39	48	271
Kendal	48	48	295
Geneng	72	79	326
Gerih	32	33	189
Kwadungan	46	48	218
Pangkur	38	48	210
Karangjati	63	88	410
Bringin	50	50	206
Padas	48	51	259
Kasreman	44	43	172
Ngawi	86	141	437
Paron	68	93	587
Kedunggalar	70	78	506
Pitu	44	51	189
Widodaren	56	78	378
Mantingan	28	55	203
Karanganyar	28	58	181
Kabupaten Ngawi	971	1 212	5 604
2019	971	1 209	5 598

Sumber/Source: Dinas Pemberdayaan Masyarakat dan Desa/Department of Community and Village Empowerment

Tabel
Table 2.1.5**Banyaknya Desa/Kelurahan Menurut Kecamatan dan
Klasifikasi Desa di Kabupaten Ngawi, 2020**
*Number of Village by Sub District and Classification Village
in Ngawi Regency, 2020*

Kecamatan Subdistrict	Swadaya	Swakarya	Swasembada	Jumlah Total
(1)	(2)	(3)	(4)	(5)
Sine	-	14	1	15
Ngrambe	-	12	2	14
Jogorogo	-	10	2	12
Kendal	-	10	-	10
Geneng	-	10	3	13
Gerih	-	5	-	5
Kwadungan	-	10	4	14
Pangkur	-	8	1	9
Karangjati	-	12	5	17
Bringin	-	9	1	10
Padas	-	9	3	12
Kasreman	-	8	-	8
Ngawi	-	16	-	16
Paron	-	13	1	14
Kedunggalar	-	12	-	12
Pitu	-	7	3	10
Widodaren	-	9	3	12
Mantingan	-	7	-	7
Karanganyar	-	7	-	7
Kabupaten Ngawi	-	188	29	217
2019	-	192	25	217

Sumber/Source: Dinas Pemberdayaan Masyarakat dan Desa/Department of Community and Village Empowerment

2.2 DEWAN PERWAKILAN RAKYAT DAERAH REGIONAL HOUSE OF REPRESENTATIVE

Tabel 2.2.1 Jumlah Anggota Dewan Perwakilan Rakyat Daerah Menurut Partai Politik dan Jenis Kelamin di Kabupaten Ngawi, 2020
Number of Regional House of Representatives's Members by Political Parties and Sex in Ngawi Regency 2020

Partai Politik <i>Political Parties</i>	Laki-laki <i>Male</i>	Perempuan <i>Female</i>	Jumlah <i>Total</i>
(1)	(2)	(3)	(4)
Partai Demokrasi Indonesia Perjuangan (PDIP)	15	4	19
Partai Golongan Karya (GOLKAR)	4	1	5
Partai Gerakan Indonesia Raya (GERINDRA)	3	1	4
Partai Amanat Nasional (PAN)	2	1	3
Partai Keadilan Sejahtera (PKS)	3	1	4
Partai Persatuan Pembangunan (PPP)	-	1	1
Partai Kebangkitan Bangsa (PKB)	3	1	4
Partai Hati Nurani Rakyat (HANURA)	-	-	-
Partai Demokrat	1	1	2
Partai Nasional Demokrat (NASDEM)	2	-	2
Kabupaten Ngawi	33	11	44
2019	34	11	45

Sumber/Source: Sekretariat DPRD Kabupaten Ngawi/*Parliament Secretary of Ngawi Regency*

Tabel
Table 2.2.2

Jumlah Anggota DPRD Menurut Fraksi dan Jenis Kelamin di Kabupaten Ngawi, 2020
Number of Regency Parliament by Fraction and Sex in Ngawi Regency, 2020

Nama Fraksi Name of Fraction	Laki-laki Male	Perempuan Female	Jumlah Total
(1)	(2)	(3)	(4)
Partai Demokrasi Indonesia Perjuangan (PDIP)	15	5	21
Partai Golongan Karya (GOLKAR)	4	1	4
Partai Gerakan Indonesia Raya (GERINDRA)	3	1	4
Partai Keadilan Sejahtera (PKS)	3	1	4
Partai Kebangkitan Bangsa (PKB)	3	1	4
Fraksi Partai Nurani Demokrat (PAN, NASDEM, DEMOKRAT dan PPP)	5	2	7
Kabupaten Ngawi	33	11	44
2019	34	11	45

Sumber/Source: Sekretariat DPRD Kabupaten Ngawi/Parliament Secretary of Ngawi Regency

Tabel
Table 2.2.3**Jumlah Anggota DPRD Menurut Jenis Kelamin dan Tingkat Pendidikan yang Ditamatkan di Kabupaten Ngawi, 2020**
Number of Regency Parliament by Sex and Educational Attainment in Ngawi Regency, 2020

Pendidikan yang Ditamatkan <i>Educational Attainment</i>	Laki-laki <i>Male</i>	Perempuan <i>Female</i>	Jumlah <i>Total</i>
(1)	(2)	(3)	(4)
SLTA / <i>Senior High School</i>	5	6	11
DI/DII/DIII/ <i>Diploma</i>	-	3	3
S1/ <i>Scholar</i>	23	2	25
S2/ <i>Magister</i>	5	-	5
Kabupaten Ngawi	33	11	44
2019	34	11	45

Sumber/Source: Sekretariat DPRD Kabupaten Ngawi/*Parliament Secretary of Ngawi Regency*

Tabel
Table 2.2.4

Kegiatan DPRD Kabupaten Ngawi, 2020
Ngawi Regency Parliament Activity, 2020

Kecamatan Subdistrict	2016	2017	2018	2019	2020
(1)	(2)	(3)	(4)	(5)	(6)
Rapat Paripurna DPRD	15	12	17	15	7
Rapat Paripurna Khusus	10	-	-	-	-
Rapat Paripurna Istimewa	1	1	1	1	8
Rapat Badan Legislatif	8	2	4	6	8
Rapat Badan Anggaran	4	4	6	5	8
Rapat Panitia Khusus	22	10	25	24	24
Rapat Fraksi PDI Perjuangan	24	24	24	24	24
Rapat Fraksi Partai GOLKAR	24	24	24	24	24
Rapat Fraksi Partai (Gerindra dan PAN)	24	24	24	24	24
Rapat Fraksi PKS	24	24	24	24	24
Rapat Fraksi (PPP dan PKB)	24	24	24	24	24
Rapat Fraksi (HANURA, DEMOKRAT dan NASDEM)	24	24	24	24	24
Rapat Badan Musyawarah	11	11	11	11	11
Rapat Intern Komisi I	20	12	25	24	20
Rapat Intern Komisi II	40	35	45	40	35
Rapat Intern Komisi III	45	40	47	45	46
Rapat Intern Komisi IV	24	25	24	24	35
Rapat Koordinasi	12	12	12	12	12
Rapat Gabungan Komisi	-	-	-	-	2
Rapat Kerja Komisi I	20	10	22	17	24
Rapat Kerja Komisi II	15	12	12	18	20
Rapat Kerja Komisi III	24	15	20	27	50
Rapat Kerja Komisi IV	15	10	12	15	35
Kunjungan Kerja ke Luar Daerah	12	12	18	20	20
Rapat Pimpinan Dewan	6	5	6	7	20
Rapat Gabungan Pimpinan	4	4	7	8	15
Silaturahmi Dapil VII DPRRI Jatim	-	-	-	-	-
Sosialisasi	-	4	2	3	60
Diklat	-	-	-	-	-
Workshop	3	6	6	6	1
Menerima Kunjungan Kerja DPRD Lain	60	65	80	75	105
Bintek	5	2	6	2	2
Reses	3	3	3	2	3

Sumber/Source: Sekretariat DPRD Kabupaten Ngawi/Parliament Secretary of Ngawi Regency

2.3 SUMBER DAYA MANUSIA HUMAN RESOURCES

Tabel 2.3.1 **Jumlah Pegawai Negeri Sipil Menurut Jabatan dan Jenis Kelamin di Kabupaten Ngawi, Desember 2019 dan Desember 2020**
Number of Civil Servants by Occupation and Sex in Ngawi Regency, Desember 2019 dan Desember 2020

Jabatan <i>Occupation</i>	2019		Jumlah <i>Total</i>
	Laki-laki <i>Male</i>	Perempuan <i>Female</i>	
(1)	(2)	(3)	(4)
Fungsional Tertentu <i>Specific Functional</i>	2 280	3 885	6 165
Fungsional Umum <i>Staf General Functional</i>	2 030	808	2 838
Struktural/ <i>Structural</i>	483	261	744
Eselon V/ <i>5th Echelon</i>	-	-	-
Eselon IV/ <i>4th Echelon</i>	330	217	547
Eselon III/ <i>3rd Echelon</i>	129	40	169
Eselon II/ <i>2nd Echelon</i>	24	4	28
Eselon I/ <i>1st Echelon</i>	-	-	-
Jumlah/<i>Total</i>	4 793	4 954	9 747

Lanjutan Tabel/*Continued Table 2.3.1*

Jabatan <i>Occupation</i>	2020		
	Laki-laki <i>Male</i>	Perempuan <i>Female</i>	Jumlah <i>Total</i>
(1)	(5)	(6)	(7)
Fungsional Tertentu <i>Specific Functional</i>	2 089	3 659	5 748
Fungsional Umum <i>Staf General Functional</i>	1 899	759	2 658
Struktural/ <i>Structural</i>	458	272	730
Eselon V/ <i>5th Echelon</i>	-	-	-
Eselon IV/ <i>4th Echelon</i>	307	227	534
Eselon III/ <i>3rd Echelon</i>	124	42	166
Eselon II/ <i>2nd Echelon</i>	27	3	30
Eselon I/ <i>1st Echelon</i>	-	-	-
Jumlah/<i>Total</i>	4 446	4 690	9 136

Sumber/*Source*: Badan Kepegawaian, Pendidikan dan Pelatihan Kabupaten Ngawi / *Region Personnel, Education and Training of Ngawi Regency*

Tabel
Table 2.3.2

Jumlah Pegawai Negeri Sipil Menurut Tingkat Pendidikan dan Jenis Kelamin di Kabupaten Ngawi, Desember 2019 dan Desember 2020
Number of Civil Servants by Educational Level and Sex in Ngawi Regency, December 2019 and December 2020

Tingkat Pendidikan <i>Educational Level</i>	2019		
	Laki-laki <i>Male</i>	Perempuan <i>Female</i>	Jumlah <i>Total</i>
(1)	(2)	(3)	(4)
SD dan SLTP/Sederajat <i>Primary School and Vocational Junior High School</i>	383	19	402
SMA/Sederajat <i>General Vocational Senior High School</i>	1 646	831	2 477
Diploma I, II, III/Akta I, II, III <i>Diploma I, II, III/Akta I, II, III</i>	439	958	1 397
Sarjana/S1 <i>Bachelor</i>	2 013	2 978	4 991
Pasca Sarjana/S2 <i>Master</i>	312	168	480
Doktor/S3 <i>Doctoral</i>	-	-	-
Jumlah/Total	4 793	4 954	9 747

Lanjutan Tabel/*Continued Table 2.3.2*

Tingkat Pendidikan <i>Educational Level</i>	2020		
	Laki-laki <i>Male</i>	Perempuan <i>Female</i>	Jumlah <i>Total</i>
(1)	(5)	(6)	(7)
SD dan SLTP/Sederajat <i>Primary School and Vocational Junior High School</i>	344	16	360
SMA/Sederajat <i>General Vocational Senior High School</i>	1 534	751	2 285
Diploma I, II, III/Akta I, II, III <i>Diploma I, II, III/Akta I, II, III</i>	386	896	1 282
Sarjana/S1 <i>Bachelor</i>	1 882	2 856	4 738
Pasca Sarjana/S2 <i>Master</i>	300	171	471
Doktor/S3 <i>Doctoral</i>	-	-	-
Jumlah/Total	4 446	4 690	9 136

Sumber/Source: Badan Kepegawaian, Pendidikan dan Pelatihan Kabupaten Ngawi / *Region Personnel, Education and Training of Ngawi Regency*

Tabel
Table 2.3.3

**Jumlah Pegawai Negeri Sipil Menurut Tingkat
Kepangkatan dan Jenis Kelamin di Kabupaten Ngawi,
Desember 2019 dan Desember 2020**
*Number of Civil Servants by Hierarchy and Sex in Ngawi
Regency, December 2019 and December 2020*

Pangkat/Golongan/Ruang Hierarchy	2019		
	Laki-laki Male	Perempuan Female	Jumlah Total
(1)	(2)	(3)	(4)
1. I/A (Juru Muda)	-	-	-
2. I/B (Juru Muda Tingkat I)	4	-	4
3. I/C (Juru)	47	1	48
4. I/D (Juru Tingkat I)	110	1	111
Golongan I/Range I	161	2	163
5. II/A (Pengatur Muda)	145	59	204
6. II/B (Pengatur Muda Tingkat I)	297	79	376
7. II/C (Pengatur)	768	455	1 223
8. II/D (Pengatur Tingkat I)	407	293	700
Golongan II/Range II	1 617	886	2 503
9. III/A (Penata Muda)	386	799	1 185
10. III/B (Penata Muda Tingkat I)	488	755	1 243
11. III/C (Penata)	405	545	950
12. III/D (Penata Tingkat I)	450	448	898
Golongan III/Range III	1 729	2 547	4 276
13. IV/A (Pembina)	399	303	702
14. IV/B (Pembina Tingkat I)	807	1 161	1 968
15. IV/C (Pembina Utama Muda)	76	54	130
16. IV/D (Pembina Utama Madya)	3	1	4
17. IV/E (Pembina Utama)	1	-	1
Golongan IV/Range IV	1 286	1 519	2 805
Jumlah/Total	4 793	4 954	9 747

Lanjutan Tabel/*Continued Table 2.3.3*

Pangkat/Golongan/Ruang <i>Hierarchy</i>	2020		
	Laki-laki <i>Male</i>	Perempuan <i>Female</i>	Jumlah <i>Total</i>
(1)	(5)	(6)	(7)
1. I/A (Juru Muda)	-	-	-
2. I/B (Juru Muda Tingkat I)	3	-	3
3. I/C (Juru)	22	-	22
4. I/D (Juru Tingkat I)	126	2	128
Golongan I/Range I	151	2	153
5. II/A (Pengatur Muda)	78	13	91
6. II/B (Pengatur Muda Tingkat I)	311	86	397
7. II/C (Pengatur)	569	341	910
8. II/D (Pengatur Tingkat I)	534	321	855
Golongan II/Range II	1 492	761	2 253
9. III/A (Penata Muda)	369	552	921
10. III/B (Penata Muda Tingkat I)	494	1 041	1 535
11. III/C (Penata)	337	457	794
12. III/D (Penata Tingkat I)	463	536	999
Golongan III/Range III	1 663	2 586	4 249
13. IV/A (Pembina)	351	263	614
14. IV/B (Pembina Tingkat I)	695	1 017	1 712
15. IV/C (Pembina Utama Muda)	89	59	148
16. IV/D (Pembina Utama Madya)	4	2	6
17. IV/E (Pembina Utama)	1	-	1
Golongan IV/Range IV	1 140	1 341	2 481
Jumlah/Total	4 446	4 690	9 136

Sumber/Source: Badan Kepegawaian, Pendidikan dan Pelatihan Kabupaten Ngawi / *Region Personnel, Education and Training of Ngawi Regency*

Tabel 2.3.4 Jumlah Pegawai Negeri Sipil Menurut Instansi Pemerintahan dan Golongan Kepangkatan di Kabupaten Ngawi, 2020
Number of Civil Servant According by Government Organizations and Rank Groups in Ngawi Regency, 2020

Instansi/Kantor/Bagian Office	Golongan Rank				Jumlah Total
	I	II	III	IV	
(1)	(2)	(3)	(4)	(5)	(6)
Sekretariat Daerah	-	-	-	1	1
Asisten Pemerintahan dan Kesejahteraan Rakyat	-	-	-	1	1
Bagian Administrasi Pemerintahan Umum Setda	-	3	6	1	10
Bagian Administrasi Kesejahteraan Rakyat Setda	-	3	4	2	9
Bagian Humas dan Protokol Setda	-	15	17	1	33
Asisten Perekonomian dan Pembangunan	-	-	-	1	1
Bagian Administrasi Perekonomian Setda	-	1	8	1	10
Bagian Pengadaan Barang dan Jasa Setda	-	2	20	1	23
Bagian Administrasi Pembangunan Setda	-	1	6	1	8
Asisten Administrasi Umum	-	-	-	-	-
Bagian Organisasi Setda	-	2	4	2	8
Bagian Hukum Setda	-	1	7	1	9
Bagian Umum Setda	3	22	11	-	36
Sekretariat DPRD	1	14	19	5	39
Sekretariat KPU	-	7	1	-	8
Staf Ahli Bupati	-	-	-	2	2
Badan Kepegawaian, Pendidikan dan Pelatihan	-	22	22	4	48
Badan Keuangan	2	29	41	9	81
Badan Penanggulangan Bencana Daerah	-	13	11	7	31
Badan Perencanaan Pembangunan, Penelitian dan Pengembangan	-	8	26	10	44
Dinas Kependudukan dan Catatan Sipil	1	44	24	8	77
Dinas Kesehatan	8	353	775	93	1 229
Dinas Komunikasi dan Informatika	1	16	34	5	56
Dinas Koperasi dan Usaha Mikro	-	14	23	8	45
Dinas Lingkungan Hidup	31	94	27	8	160
Dinas Pangan dan Perikanan	-	15	23	8	46

Lanjutan Tabel/*Continued Table 2.3.4*

Instansi/Kantor/Bagian <i>Office</i>	Golongan <i>Rank</i>				Jumlah <i>Total</i>
	I	II	III	IV	
(1)	(2)	(3)	(4)	(5)	(6)
Dinas Pariwisata, Pemuda dan Olahraga	3	32	27	4	66
Dinas Pekerjaan Umum dan Penataan Ruang	36	101	75	8	220
Dinas Pemberdayaan Masyarakat dan Desa	-	18	20	6	44
Dinas Pemberdayaan Perempuan, Perlindungan Anak, dan Keluarga Berencana	-	11	24	7	42
Dinas Penanaman Modal dan Perijinan Terpadu Satu Pintu	-	12	27	5	44
Dinas Pendidikan	41	631	2 187	2 114	4 973
Dinas Perdagangan, Perindustrian dan Tenaga Kerja	11	154	42	6	213
Dinas Perhubungan	2	99	27	3	131
Dinas Perpustakaan dan Arsip	-	11	23	5	39
Dinas Pertanian	1	21	104	28	154
Dinas Perumahan Rakyat dan Kawasan Pemukiman	2	4	24	3	33
Dinas Sosial	1	11	18	4	34
Inspektorat	2	9	18	15	44
Kantor Kesatuan Bangsa dan Politik	-	3	12	1	16
RSUD Dr. SOEROTO	2	70	282	44	398
Satuan Polisi Pamong Praja	-	72	14	7	93
Kecamatan Bringin	1	11	6	2	20
Kecamatan Geneng	1	17	10	2	30
Kecamatan Gerih	-	11	11	2	24
Kecamatan Jogorogo	-	20	9	1	30
Kecamatan Karanganyar	-	15	6	3	24
Kecamatan Karangjati	1	23	16	2	42
Kecamatan Kasreman	-	14	8	1	23
Kecamatan Kedunggalar	-	8	12	4	24

Lanjutan Tabel/*Continued Table 2.3.4*

Instansi/Kantor/Bagian <i>Office</i>	Golongan <i>Rank</i>				Jumlah <i>Total</i>
	I	II	III	IV	
(1)	(2)	(3)	(4)	(5)	(6)
Kecamatan Kendal	1	13	8	1	23
Kecamatan Kwadungan	-	14	13	2	29
Kecamatan Mantingan	-	10	10	3	23
Kecamatan Ngawi	-	32	39	2	73
Kecamatan Ngrambe	-	21	11	3	35
Kecamatan Padas	1	16	12	1	30
Kecamatan Pangkur	-	20	7	3	30
Kecamatan Paron	-	22	12	3	37
Kecamatan Pitu	-	11	8	1	20
Kecamatan Sine	-	15	8	2	25
Kecamatan Widodaren	-	22	10	3	35
Kabupaten Ngawi	153	2 253	4 249	2 481	9 136
2019	163	2 503	4 276	2 805	9 747

Sumber/*Source*: Badan Kepegawaian, Pendidikan dan Pelatihan Kabupaten Ngawi / *Region Personnel, Education and Training of Ngawi Regency*

Tabel 2.3.5 Jumlah Pegawai Negeri Sipil Menurut Instansi Pemerintahan dan Tingkat Pendidikan di Kabupaten Ngawi, 2020
Number of Civil Servant According by Government Organizations and Educational Attainment in Ngawi Regency, 2020

Instansi/Kantor/Bagian Office	Tingkat Pendidikan Educational Attainment					Jumlah Total
	SD, SMP	SLTA	Diploma	S1	S2, S3	
(1)	(2)	(3)	(4)	(5)	(6)	(7)
Sekretariat Daerah	-	-	-	-	1	1
Asisten Pemerintahan dan Kesejahteraan Rakyat	-	-	-	-	1	1
Bagian Administrasi Pemerintahan Umum Setda	-	4	-	5	1	10
Bagian Administrasi Kesejahteraan Rakyat Setda	-	4	-	3	2	9
Bagian Humas dan Protokol Setda	-	18	1	13	1	33
Asisten Perekonomian dan Pembangunan	-	-	-	-	1	1
Bagian Administrasi Perekonomian Setda	-	4	-	5	1	10
Bagian Pengadaan Barang dan Jasa Setda	-	2	3	15	3	23
Bagian Administrasi Pembangunan Setda	-	4	-	2	2	8
Asisten Administrasi Umum	-	-	-	-	-	-
Bagian Organisasi Setda	-	4	-	1	3	8
Bagian Hukum Setda	1	3	2	1	2	9
Bagian Umum Setda	6	22	2	5	1	36
Sekretariat DPRD	2	15	4	13	5	39
Sekretariat KPU	-	7	-	1	-	8
Staf Ahli Bupati	-	-	-	1	1	2
Badan Kepegawaian, Pendidikan dan Pelatihan	2	17	7	15	7	48
Badan Keuangan	2	31	11	23	14	81
Badan Penanggulangan Bencana Daerah	-	16	-	11	4	31
Badan Perencanaan Pembangunan, Penelitian dan Pengembangan	1	10	5	15	13	44
Dinas Kependudukan dan Catatan Sipil	1	47	2	19	8	77
Dinas Kesehatan	21	268	656	244	40	1229
Dinas Komunikasi dan Informatika	1	17	4	28	6	56
Dinas Koperasi dan Usaha Mikro	1	18	2	16	8	45
Dinas Lingkungan Hidup	57	74	4	17	8	160
Dinas Pangan dan Perikanan	-	17	4	20	5	46

Lanjutan Tabel/*Continued Table 2.3.4*

Instansi/Kantor/Bagian Office	Tingkat Pendidikan Educational Attainment					Jumlah Total
	SD, SMP	SLTA	Diploma	S1	S2, S3	
(1)	(2)	(3)	(4)	(5)	(6)	(7)
Dinas Pariwisata, Pemuda dan Olahraga	6	30	7	16	7	66
Dinas Pekerjaan Umum dan Penataan Ruang	36	124	7	46	7	220
Dinas Pemberdayaan Masyarakat dan Desa	1	19	2	19	3	44
Dinas Pemberdayaan Perempuan, Perlindungan Anak, dan Keluarga Berencana	1	14	1	23	3	42
Dinas Penanaman Modal dan Perijinan Terpadu Satu Pintu	1	13	3	26	1	44
Dinas Pendidikan	137	698	334	3 605	199	4 973
Dinas Perdagangan, Perindustrian dan Tenaga Kerja	38	136	3	31	5	213
Dinas Perhubungan	10	94	5	18	4	131
Dinas Perpustakaan dan Arsip	-	15	5	16	3	39
Dinas Pertanian	1	25	8	110	10	154
Dinas Perumahan Rakyat dan Kawasan Pemukiman	2	5	2	19	5	33
Dinas Sosial	-	16	2	15	1	34
Inspektorat	2	10	2	11	19	44
Kantor Kesatuan Bangsa dan Politik	-	3	3	9	1	16
RSUD Dr. SOEROTO	11	51	180	131	25	398
Satuan Polisi Pamong Praja	3	70	-	15	5	93
Kecamatan Bringin	2	10	-	6	2	20
Kecamatan Geneng	2	18	1	9	-	30
Kecamatan Gerih	-	16	1	5	2	24
Kecamatan Jogorogo	-	20	-	8	2	30
Kecamatan Karanganyar	1	14	-	6	3	24
Kecamatan Karangjati	3	27	2	9	1	42
Kecamatan Kasreman	-	13	1	9	-	23
Kecamatan Kedunggalar	-	13	-	6	5	24

Lanjutan Tabel/*Continued Table 2.3.4*

Instansi/Kantor/Bagian Office	Tingkat Pendidikan Educational Attainment					Jumlah Total
	SD, SMP	SLTA	Diploma	S1	S2, S3	
(1)	(2)	(3)	(4)	(5)	(6)	(7)
Kecamatan Kendal	1	14	-	7	1	23
Kecamatan Kwadungan	1	20	-	6	2	29
Kecamatan Mantingan	-	11	1	10	1	23
Kecamatan Ngawi	2	38	3	28	2	73
Kecamatan Ngrambe	1	25	-	8	1	35
Kecamatan Padas	1	19	-	8	2	30
Kecamatan Pangkur	-	22	-	6	2	30
Kecamatan Paron	-	26	-	9	2	37
Kecamatan Pitu	-	12	-	6	2	20
Kecamatan Sine	1	18	1	3	2	25
Kecamatan Widodaren	1	24	1	6	3	35
Kabupaten Ngawi	360	2 285	1 282	4 738	471	9 136
2019	402	2 477	1 460	4 928	480	9 747

Sumber/*Source*: Badan Kepegawaian, Pendidikan dan Pelatihan Kabupaten Ngawi / *Region Personnel, Education and Training of Ngawi Regency*

2.4 KEUANGAN PEMERINTAH GOVERNMENT FINANCE

Tabel 2.4.1 Realisasi Pendapatan Pemerintah Kabupaten Ngawi Menurut Jenis Pendapatan (rupiah), 2017–2020
Actual Ngawi Regency Government Revenues by Kind of Revenues (rupiahs), 2017–2020

Jenis Pendapatan/Kind of Revenues	2017	2018
(1)	(2)	(3)
1. Pendapatan Asli Daerah (PAD)/Regional Revenue	275 721 180 047.46	223 871 715 022.26
1.1 Pajak Daerah/Regional Tax	49 577 393 936.00	56 935 361 439.00
1.2 Retribusi Daerah/Regional Retribution	12 519 029 229.00	10 533 995 128.00
1.3 Hasil Perusahaan Milik Daerah dan Pengelolaan Kekayaan Daerah yang Dipisahkan/Regional-Owned Company Revenue and Separated Management of Regional Wealth	9 419 268 741.80	9 518 926 179.50
1.4 Lain-lain PAD yang Sah/Other Regional Revenue	204 205 488 140.66	146 883 432 275.76
2. Dana Perimbangan/Balance Funds	1 408 235 808 936.00	1 486 134 020 027.00
2.1 Bagi Hasil Pajak/Tax Sharing Revenue	65 798 320 241.00	111 935 345 666.00
2.2 Bagi Hasil Bukan Pajak/Sumber Daya Alam/Non-Tax Sharing Revenue/Natural Resources	-	-
2.3 Dana Alokasi Umum/General Allocation Fund	1 039 619 057 000.00	1 039 619 057 000.00
2.4 Dana Alokasi Khusus/Special Allocation Fund	302 818 431 695.00	334 579 617 361.00
3. Lain-lain Pendapatan yang Sah/Other Revenue	312 676 718 332.00	368 133 910 006.53
3.1 Pendapatan Hibah/Grant	1 037 362 000.00	64 004 290 398.53
3.2 Dana Darurat/Emergency Fund	-	-
3.3 Dana Bagi Hasil Pajak dari Provinsi dan Pemerintah Daerah Lainnya/Tax Sharing Revenue from Provincial and Other Regional Governments	116 295 387 332.00	112 811 880 565.00
3.4 Dana Penyesuaian dan Otonomi Daerah/Regional Adjustment and Autonomy Fund	184 870 619 000.00	185 558 389 043.00
3.5 Bantuan Keuangan dari Provinsi atau Pemerintah Daerah Lainnya/Financial Assistance from Provincial or Other Regional Governments	10 473 350 000.00	5 759 350 000.00
3.6 Lainnya/Others	-	-
Jumlah/Total	1 996 633 707 315.46	2 078 139 645 055.79

Lanjutan Tabel/*Continued Table 2.4.1*

Jenis Pendapatan/ <i>Kind of Revenues</i>	2019	2020 ^{xx}
(1)	(4)	(5)
1. Pendapatan Asli Daerah (PAD)/<i>Regional Revenue</i>	255 080 331 088.80	270 197 416 011.80
1.1 Pajak Daerah/ <i>Regional Tax</i>	71 566 337 247.00	66 002 901 096.00
1.2 Retribusi Daerah/ <i>Regional Retribution</i>	10 681 414 198.00	8 499 146 664.00
1.3 Hasil Perusahaan Milik Daerah dan Pengelolaan Kekayaan Daerah yang Dipisahkan/ <i>Regional-Owned Company Revenue and Separated Management of Regional Wealth</i>	9 863 147 811.95	10 543 243 298.00
1.4 Lain-lain PAD yang Sah/ <i>Other Regional Revenue</i>	162 969 431 831.85	185 152 124 953.80
2. Dana Perimbangan/<i>Balance Funds</i>	1 501 826 035 037.00	1 394 716 660 633.00
2.1 Bagi Hasil Pajak/ <i>Tax Sharing Revenue</i>	92 620 770 534.00	94 754 696 598.00
2.2 Bagi Hasil Bukan Pajak/Sumber Daya Alam/ <i>Non-Tax Sharing Revenue/Natural Resources</i>	-	-
2.3 Dana Alokasi Umum/ <i>General Allocation Fund</i>	1 072 348 573 000.00	980 835 712 000.00
2.4 Dana Alokasi Khusus/ <i>Special Allocation Fund</i>	336 856 691 503.00	319 126 252 035.00
3. Lain-lain Pendapatan yang Sah/<i>Other Revenue</i>	445 116 836 801.00	269 946 889 704.00
3.1 Pendapatan Hibah/ <i>Grant</i>	80 090 951 130.00	90 224 627 273.00
3.2 Dana Darurat/ <i>Emergency Fund</i>	-	-
3.3 Dana Bagi Hasil Pajak dari Provinsi dan Pemerintah Daerah Lainnya/ <i>Tax Sharing Revenue from Provincial and Other Regional Governments</i>	135 894 257 671.00	105 718 230 592.00
3.4 Dana Penyesuaian dan Otonomi Daerah/ <i>Regional Adjustment and Autonomy Fund</i>	223 290 249 000.00	64 708 053 000.00
3.5 Bantuan Keuangan dari Provinsi atau Pemerintah Daerah Lainnya/ <i>Financial Assistance from Provincial or Other Regional Governments</i>	5 841 379 000.00	9 295 978 839.00
3.6 Lainnya/ <i>Others</i>	-	-
Jumlah/<i>Total</i>	2 202 023 202 926.80	1 934 860 966 348.80

Catatan/*Note*: ^{xx} Data tahun 2020 belum diaudit/^{xx} *Data for 2020 unaudited*

Sumber/*Source*: Badan Keuangan Kabupaten Ngawi/*Financial office of Ngawi Regency*

Tabel
Table 2.4.2**Realisasi Belanja Pemerintah Kabupaten Ngawi Menurut Jenis Belanja (rupiah), 2017–2020**
Actual Ngawi Regency Government Expenditures by Kind of Expenditures (rupiahs), 2017–2020

Jenis Belanja <i>Kind of Expenditures</i>	2017	2018
(1)	(2)	(3)
1. Belanja Tidak Langsung/<i>Indirect Expenditures</i>	1 225 720 108 177.57	1 241 375 218 247.08
1.1 Belanja Pegawai/ <i>Personnel Expenditures</i>	867 394 288 907.75	889 395 362 548.12
1.2 Belanja Bunga/ <i>Interest Expenditures</i>	-	-
1.3 Belanja Subsidi/ <i>Subsidies Expenditures</i>	-	-
1.4 Belanja Hibah/ <i>Grant Expenditures</i>	36 685 401 500.00	35 451 286 000.00
1.5 Belanja Bantuan Sosial/ <i>Social Aid Expenditures</i>	606 100 000.00	1 051 000 000.00
1.6 Belanja Bagi Hasil/ <i>Sharing Fund Expenditure</i>	6 939 763 544.83	7 334 802 332.00
1.7 Belanja Bantuan Keuangan/ <i>Financial Aids Expenditures</i>	314 094 554 224.99	308 142 767 366.96
1.8 Belanja Tidak Terduga/ <i>Unpredicted Expenditures</i>	-	-
2. Belanja Langsung/<i>Direct Expenditures</i>	845 052 956 038.28	784 862 546 843.03
2.1 Belanja Pegawai/ <i>Personnel Expenditures</i>	54 608 748 966.00	35 528 246 435.16
2.2 Belanja Barang dan Jasa/ <i>Goods and Services Expenditures</i>	411 229 171 334.43	441 897 312 921.15
2.3 Belanja Modal/ <i>Capital Expenditure</i>	379 215 035 737.85	307 436 987 486.72
Jumlah/<i>Total</i>	2 070 773 064 215.85	2 026 237 765 090.11

Lanjutan Tabel/Continued Table 2.4.2

Jenis Belanja <i>Kind of Expenditures</i>	2019	2020 ^{xx}
(1)	(4)	(5)
1. Belanja Tidak Langsung/Indirect Expenditures	1 312 632 410 007.34	1 164 861 126 900.00
1.1 Belanja Pegawai/Personnel Expenditures	901 337 216 328.00	859 623 751 358.00
1.2 Belanja Bunga/Interest Expenditures	-	-
1.3 Belanja Subsidi/Subsidies Expenditures	-	-
1.4 Belanja Hibah/Grant Expenditures	40 841 726 550.00	80 121 611 538.76
1.5 Belanja Bantuan Sosial/Social Aid Expenditures	14 029 920 000.00	2 343 600 000.00
1.6 Belanja Bagi Hasil/Sharing Fund Expenditure	7 063 803 614.00	7 254 556 221.24
1.7 Belanja Bantuan Keuangan/Financial Aids Expenditures	349 339 793 515.34	165 478 559 000.00
1.8 Belanja Tidak Terduga/Unpredicted Expenditures	19 950 000.00	50 039 048 782.00
2. Belanja Langsung/Direct Expenditures	899 418 385 380.06	786 683 961 155.80
2.1 Belanja Pegawai/Personnel Expenditures	74 570 080 562.13	82 775 707 507.20
2.2 Belanja Barang dan Jasa/Goods and Services Expenditures	461 934 501 407.21	422 902 019 002.50
2.3 Belanja Modal/Capital Expenditure	362 913 803 410.72	281 006 234 646.10
Jumlah/Total	2 212 050 795 387.40	1 951 545 088 055.80

Catatan/Note: ^{xx} Data tahun 2020 belum diaudit/^{xx} Data for 2020 unaudited

Sumber/Source: Badan Keuangan Kabupaten Ngawi/Financial office of Ngawi Regency

Tabel
Table 2.4.3

**Realisasi Pembiayaan Pemerintah Kabupaten Ngawi
Menurut Jenis Pembiayaan (rupiah), 2017-2020
Actual Ngawi Regency Government Financing by Kind of
Financing (rupiahs), 2017-2020**

Jenis Pembiayaan Kind of Financing	2017	2018
(1)	(2)	(3)
1. PENERIMAAN PEMBIAYAAN	266 102 224 964.72	191 462 868 064.33
1.1 Sisa Lebih Perhitungan Anggaran (SILPA) Tahun Anggaran Sebelumnya	266 102 224 964.72	191 462 868 064.33
2. PENGELUARAN PEMBIAYAAN	500 000 000.00	11 000 000 000.00
2.1 Penyertaan Modal (Investasi) Pemerintahan Daerah	500 000 000.00	11 000 000 000.00
PEMBIAYAAN NETTO	265 602 224 964.72	180 462 868 064.33
Sisa Lebih Perhitungan Anggaran Tahun Berkenaan (SILPA)	191 462 868 064.33	232 364 748 030.01

Lanjutan Tabel/*Continued Table* 2.4.3

Jenis Pembiayaan <i>Kind of Financing</i>	2019	2020 ^{xx}
(1)	(4)	(5)
1. PENERIMAAN PEMBIAYAAN	232 364 748 030.01	215 837 155 269.41
1.1 Sisa Lebih Perhitungan Anggaran (SILPA) Tahun Anggaran Sebelumnya	232 364 748 030.01	215 837 155 269.41
2. PENGELUARAN PEMBIAYAAN	6 500 000 000.00	6 250 000 000.00
2.1 Penyertaan Modal (Investasi) Pemerintahan Daerah	6 500 000 000.00	6 250 000 000.00
PEMBIAYAAN NETTO	225 864 748 030.01	209 587 155 269.41
<i>Sisa Lebih Perhitungan Anggaran Tahun Berkenaan (SILPA)</i>	215 837 155 569.41	192 903 033 862.41

Catatan/Note: ^{xx} Data tahun 2020 belum diaudit/^{xx} Data for 2020 unaudited

Sumber/Source: Badan Keuangan Kabupaten Ngawi/Financial office of Ngawi Regency

Tabel
Table 2.4.4**Jumlah Wajib Pajak Bumi dan Bangunan Menurut
Kecamatan di Kabupaten Ngawi, 2020**
*Number of Taxable of Land and Building Taxes by District in
Ngawi Regency, 2020*

Kecamatan Subdistrict	Wajib Pajak Taxable	Jumlah yang Melunasi Tax-Payer	Penunggak Tax-Dodger
(1)	(2)	(3)	(4)
Sine	34 406	34 405	1
Ngrambe	34 823	34 820	3
Jogorogo	33 864	33 855	9
Kendal	44 430	44 395	35
Geneng	36 088	36 088	-
Gerih	24 479	22 793	1 686
Kwadungan	21 300	21 300	-
Pangkur	19 406	19 401	5
Karangjati	35 674	35 670	4
Bringin	21 531	21 526	5
Padas	26 295	26 295	-
Kasreman	18 214	18 214	-
Ngawi	46 423	42 007	4 416
Paron	67 323	67 254	69
Kedungalar	48 022	45 803	2 219
Pitu	19 699	19 699	-
Widodaren	40 942	40 909	33
Mantingan	28 380	28 269	111
Karanganyar	20 375	20 372	3
Kabupaten Ngawi	621 674	613 075	8 599
2019	614 392	606 756	7 636
2018	604 482	595 390	9 092
2017	595 855	585 973	9 882

Sumber/Source: Badan Keuangan Kabupaten Ngawi/Financial office of Ngawi Regency

Tabel
Table 2.4.5**Realisasi Penerimaan Pajak Bumi dan Bangunan Menurut Kecamatan di Kabupaten Ngawi (rupiah), 2020**
Realization of Land and Building Taxes by Districts in Ngawi Regency, 2020

Kecamatan Subdistrict	Target Target	Realisasi Realization	Tunggakan Deliquent
(1)	(2)	(3)	(4)
Sine	978 129 961	978 084 493	45 468
Ngrambe	1 025 530 067	1 024 992 817	537 250
Jogorogo	942 851 354	942 141 526	709 828
Kendal	1 066 406 198	1 066 139 558	266 640
Geneng	1 969 518 220	1 969 518 220	-
Gerih	481 487 388	440 084 367	41 403 021
Kwadungan	836 251 500	836 251 500	-
Pangkur	684 995 233	684 776 553	218 680
Karangjati	988 342 624	987 460 154	882 470
Bringin	676 794 934	676 759 614	35 320
Padas	1 133 441 805	1 133 441 805	-
Kasreman	676 135 115	676 135 115	-
Ngawi	4 577 527 255	4 312 322 315	265 204 940
Paron	2 193 142 486	2 166 857 025	26 285 461
Kedunggalur	2 314 263 646	2 192 419 216	121 844 430
Pitu	611 776 209	611 776 209	-
Widodaren	1 415 357 583	1 414 829 811	527 772
Mantingan	1 061 009 942	1 056 499 919	4 510 023
Karanganyar	375 384 379	372 499 597	2 884 782
Kabupaten Ngawi	24 008 345 899	23 542 989 814	465 356 085
2019	24 119 760 955	23 760 776 490	358 984 465
2018	18 035 398 799	17 625 669 592	409 729 207
2017	16 154 863 971	15 814 782 994	340 080 977

Sumber/Source: Badan Keuangan Kabupaten Ngawi/Financial office of Ngawi Regency

BAB Chapter 03

PENDUDUK DAN KETENAGAKERJAAN POPULATION AND EMPLOYMENT

Pertumbuhan Penduduk



Sensus Penduduk 2020

Penduduk Population

870.057 Jiwa People

Hasil Sensus Penduduk (SP) 2020 (September)
The result of the 2020 Population Census (September)

Laju Pertumbuhan Penduduk per 2010-2020 (%)

Annual Population Growth (%)



Kepadatan Penduduk per km²

Population Density



Persentase Penduduk

Percentage of Total Population (%)

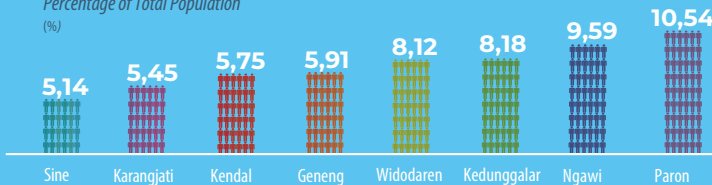

Distribusi Persentase Penduduk Menurut Kecamatan di Kabupaten Ngawi, 2020

Percentage Distribution of Population by Sub District in Ngawi Regency, 2020

PENJELASAN TEKNIS

1. Sumber utama data kependudukan adalah sensus penduduk yang dilaksanakan setiap sepuluh tahun sekali. Sensus penduduk telah dilaksanakan sebanyak enam kali sejak Indonesia merdeka, yaitu tahun 1961, 1971, 1980, 1990, 2000, dan 2010. Di dalam sensus penduduk, pencacahan dilakukan terhadap seluruh penduduk yang berdomisili di wilayah teritorial Indonesia termasuk warga negara asing kecuali anggota korps diplomatik negara sahabat beserta keluarganya. Metode pengumpulan data dalam sensus dilakukan dengan wawancara antara petugas sensus dengan responden dan juga melalui e-census. Pencatatan penduduk menggunakan konsep usual residence, yaitu konsep di mana penduduk biasa bertempat tinggal. Bagi penduduk yang bertempat tinggal tetap dicacah di mana mereka biasa tinggal, sedangkan untuk penduduk yang tidak bertempat tinggal tetap dicacah di tempat di mana mereka ditemukan petugas sensus pada malam 'Hari Sensus'. Termasuk penduduk yang tidak bertempat tinggal tetap adalah tuna wisma, awak kapal berbendera Indonesia, penghuni perahu/rumah apung, masyarakat terpencil/terasing,

TECHNICAL NOTES

1. *The main source of demographic data is population census, which is conducted every ten years. Population Census has been conducted six times since Indonesia's independence: 1961, 1971, 1980, 1990, 2000, and 2010. The population census enumerates all residents who domicile in the entire territory of Indonesia including foreign citizens except the diplomatic corps members and their families. The method of data collection in a population census involves interviewing respondents and conducting e-census. Enumeration of the population uses the concept of "usual residence", which is the concept of "places where people usually live". De jure was applied to the permanent residents, while de facto was applied to non-permanent residents. The permanent residents were enumerated in place where they normally live, the non-permanent residents were enumerated where they were found by the enumerators, on the night of 'Census Date'. The non permanent residents include homeless people, ship crew, boat people, remote area community, and internally displaced persons. Those who had permanent residence and had been travelling away from their home for six months or more were not*

dan pengungsi. Bagi mereka yang mempunyai tempat tinggal tetap dan sedang bepergian ke luar wilayah lebih dari enam bulan, tidak dicacah di tempat tinggalnya, tetapi dicacah di tempat tujuannya. Untuk tahun yang tidak dilaksanakan sensus penduduk, data kependudukan diperoleh dari hasil proyeksi penduduk. Proyeksi penduduk merupakan suatu perhitungan ilmiah yang didasarkan pada asumsi dari komponen-komponen perubahan penduduk, yaitu kelahiran, kematian, dan migrasi. Proyeksi penduduk Indonesia 2010–2035 menggunakan data dasar penduduk hasil SP2010.

enumerated in their permanent place, but in the place where they were during the census.

For the periods where the population census is not conducted, population projection is done to estimate population during those years. The population projection is an estimate based on the demographic components, such as birth, death, and migration. Indonesia's 2010–2035 population projection used the 2010 Population Census as the base population.

- | | |
|---|---|
| <p>2. Penduduk Indonesia adalah semua orang yang berdomisili di wilayah teritorial Indonesia selama 6 bulan atau lebih dan atau mereka yang berdomisili kurang dari 6 bulan tetapi bertujuan menetap.</p> | <p>2. <i>The population of Indonesia are all residents of the entire territory of Indonesia who have stayed for six months or longer, and those who intended to stay more than six months even though their length of stay is less than six months.</i></p> |
| <p>3. Laju pertumbuhan penduduk adalah angka yang menunjukkan persentase pertambahan penduduk dalam jangka waktu tertentu.</p> | <p>3. <i>The growth rate of population is the number that show percentage of population growth within a specified period.</i></p> |
| <p>4. Kepadatan penduduk adalah rasio banyaknya penduduk per kilometer persegi.</p> | <p>4. <i>Population density is ratio of population per square kilometer.</i></p> |

5. Rasio jenis kelamin adalah perbandingan antara penduduk laki-laki dan penduduk perempuan pada suatu wilayah dan waktu tertentu. Biasanya dinyatakan dengan banyaknya penduduk laki-laki untuk 100 penduduk perempuan.
 6. Distribusi penduduk adalah pola persebaran penduduk di suatu wilayah, baik berdasarkan batas-batas geografis maupun berdasarkan batas-batas administrasi pemerintahan.
 7. Komposisi penduduk adalah pola persebaran penduduk Menurut karakteristiknya, contoh: penduduk Menurut kelompok umur, penduduk Menurut jenis kelamin
 8. Penduduk usia kerja adalah penduduk yang berumur 15 tahun ke atas.
 9. Angkatan kerja adalah penduduk usia kerja (15 tahun ke atas) yang bekerja, punya pekerjaan namun sementara tidak bekerja, dan pengangguran.
 10. Bekerja adalah kegiatan ekonomi yang dilakukan oleh seseorang dengan maksud memperoleh atau membantu memperoleh pendapatan atau keuntungan dan lamanya bekerja paling sedikit 1
5. *Sex ratio is the ratio of males population to females population in a given area and time, usually expressed as the number of males for every 100 females.*
 6. *Population distribution is the pattern of population distribution in an area, either by geographic boundaries or by government administrative boundaries.*
 7. *Population composition is the pattern of population distribution by its characteristics, example: population by age group, population by sex*
 8. *Working age population is persons of 15 years and over.*
 9. *Labor force or economically active are persons of 15 years and over, who in the previous week were working, temporarily absent from work but having jobs, and unemployment.*
 10. *Working is economic activity conducted by a person and intended to earn income by doing work or helping to do work at least one hour continuously during the reference week (including unpaid*

jam secara terus menerus dalam seminggu yang lalu (termasuk pekerja keluarga tanpa upah yang membantu dalam suatu usaha/kegiatan ekonomi).

family worker/s for any economic activity).

11. Jumlah jam kerja seluruhnya adalah jumlah jam kerja yang digunakan untuk bekerja (tidak termasuk jam kerja istirahat resmi dan jam kerja yang digunakan untuk hal-hal di luar pekerjaan).
 12. Lapangan usaha adalah bidang kegiatan dari pekerjaan/tempat bekerja di mana seseorang bekerja. Klasifikasi lapangan usaha mengikuti Klasifikasi Baku Lapangan Usaha Indonesia (KBLI) dalam 1 digit.
 13. Status pekerjaan adalah kedudukan seseorang dalam unit usaha/kegiatan dalam melakukan pekerjaan.
 14. Berusaha sendiri tanpa dibantu orang lain adalah bekerja atau berusaha dengan menanggung risiko secara ekonomis, yaitu dengan tidak kembalinya ongkos produksi yang telah dikeluarkan dalam rangka usahanya tersebut, serta tidak menggunakan pekerja dibayar maupun pekerja tak dibayar, termasuk yang sifat pekerjaannya memerlukan teknologi atau keahlian khusus.
11. *Total working hours is the total hours spent by an employee to perform all jobs (excluding the time used for other activities which are not classified as work).*
 12. *Industry is field of a person's activity or establishment. The classification of industries follows the Indonesia Standard Industrial Classification (KBLI) in one digit.*
 13. *Employment status is the status of a person at his place of work or establishment where he was employed.*
 14. *Own-account worker is a person who works at his own risk without assisted by paid per mount worker or unpaid worker include technical job or skill job.*

15. Berusaha dibantu buruh tidak tetap/buruh tidak dibayar adalah bekerja atau berusaha atas risiko sendiri, dan menggunakan buruh/pekerja tak dibayar dan atau buruh/pekerja tidak tetap.
16. Berusaha dibantu buruh tetap/buruh dibayar adalah berusaha atas risiko sendiri dan mempekerjakan paling sedikit satu orang buruh/pekerja tetap yang dibayar.
17. Buruh/karyawan/pegawai adalah seseorang yang bekerja pada orang lain atau instansi/kantor/perusahaan secara tetap dengan menerima upah/gaji baik berupa uang maupun barang. Buruh yang tidak mempunyai majikan tetap, tidak digolongkan sebagai buruh/karyawan, tetapi sebagai pekerja bebas. Seseorang dianggap memiliki majikan tetap jika memiliki 1 (satu) majikan (orang/rumah tangga) yang sama dalam sebulan terakhir, khusus pada sektor bangunan batasannya tiga bulan. Apabila majikannya instansi/lembaga, boleh lebih dari satu.
18. Pekerja bebas adalah seseorang yang bekerja pada orang lain/majikan/institusi yang tidak tetap (lebih dari 1 majikan dalam sebulan terakhir) di usaha pertanian baik berupa usaha rumah tangga maupun bukan
15. *Employer assisted by temporary workers/unpaid worker is a person who works at his own risk and assisted by temporary worker/unpaid worker.*
16. *Employer assisted by permanent workers/paid workers is a person who does his business at her/his own risk at least one assisted by paid permanent worker.*
17. *Employee is a person who work permanently for other people or institution/office/ company and gains some money/cash or goods as wage/salary. Labor who have no permanent employer is not categorized as a laborer/ worker/ employee but casual worker. A laborers in general is considered to have a permanent employer if he has the same employer during the past month, particularly for building construction sector is 3 months. If the employer is an institution, more than 1 (one) employer is allowed.*
18. *Casual employee is a person who does not work permanently for other people/employer/ institution (more than 1 employer during the last 1 month) in agricultural sector, either home industry or not home industry, or in non-agricultural*

usaha rumah tangga, ataupun di nonpertanian atas dasar balas jasa dengan menerima upah atau imbalan baik berupa uang maupun barang, dan baik dengan sistem pembayaran harian maupun borongan

sector based on remuneration paid with money or goods, and based on daily or contact payment system.

19. Pekerja tak dibayar adalah seseorang yang bekerja membantu usaha untuk memperoleh penghasilan/keuntungan yang dilakukan oleh salah seorang anggota rumah tangga atau bukan anggota rumah tangga tanpa mendapat upah/gajibaik berupa uang maupun barang.

19. *Unpaid worker is a person who intended to work without pay either with money or good, in an establishment run by other members of the family, relative or neighbour.*

ULASAN**DESCRIPTION****Kependudukan**

Penduduk Kabupaten Ngawi berdasarkan hasil sensus penduduk (SP2020) tahun 2020 sebanyak 870.057 jiwa yang terdiri atas 431.970 jiwa penduduk laki-laki dan 438.087 jiwa penduduk perempuan. Dibandingkan dengan jumlah penduduk tahun 2010 (SP2010), penduduk Kabupaten Ngawi mengalami laju pertumbuhan sebesar 0,60 persen. Sementara itu besarnya angka rasio jenis kelamin tahun 2020 penduduk laki-laki terhadap penduduk perempuan sebesar 98,60.

Kepadatan penduduk di Kabupaten Ngawi tahun 2020 mencapai 671 jiwa/km². Kepadatan Penduduk di 19 kecamatan cukup beragam dengan kepadatan penduduk tertinggi terletak di kecamatan Ngawi dengan kepadatan sebesar 1.183 jiwa/km² dan terendah di Kecamatan Karanganyar sebesar 200 jiwa/Km².

Ketenagakerjaan

Tingkat Partisipasi Angkatan Kerja (TPAK) Kabupaten Ngawi pada tahun 2020 adalah sebesar 72,60 persen, yang artinya dari seluruh penduduk berusia 15 tahun ke atas sebanyak 72,60 persennya sedang bekerja atau mencari pekerjaan.

Berdasarkan data dari Dinas Perdagangan, Perindustrian dan Tenaga Kerja Kabupaten Ngawi, jumlah

Population

The population of Ngawi Regency based on result of the 2020 Population Census reached 870,057 people, consisting of 431,970 male and 438,087 female. Compared to the projected population of 2010 (Population Census 2010), the population of Kabupaten Ngawi growth rate by 0.60 percent. Meanwhile, the magnitude of the sex ratio ratio in 2020 of male population to the female population is 98.60.

Population density in Ngawi Regency in 2020 reached 671 people/km². Population density in 19 subdistrict is quite diverse with the highest population density located in Ngawi Subdistrict with a density of 1,183 people/km² and the lowest in Karanganyar Subdistrict of 200 people/Km².

Employment

The Labor Force Participation Rate of Ngawi Regency in 2020 is 72.60 percent, which means that from the whole population aged 15 years and over, 72.60 percent are working or looking for a job.

Based on data from the Department of Trade, Industry and Labor of Ngawi Regency, the number of registered job seekers in 2020 is 1,935 people and 972

pencari kerja terdaftar pada tahun 2020 adalah sebanyak 1.935 orang dan 972 orang telah ditempatkan *people have been placed.*

<https://ngawikab.bps.go.id>

Gambar 3.1
Figures

Piramida Penduduk Kabupaten Ngawi, 2020
Population Pyramid of Ngawi Regency, 2020

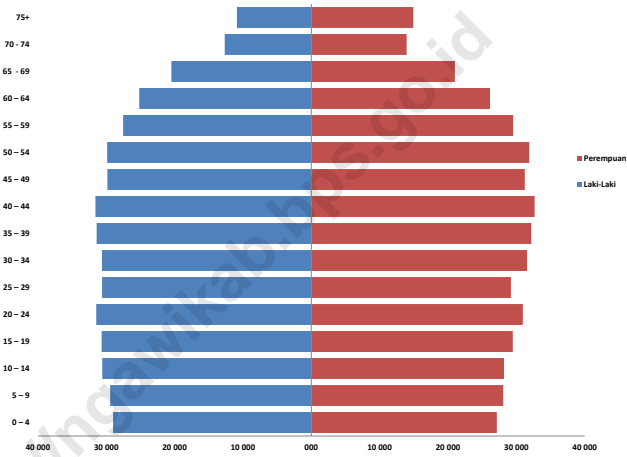

Gambar 3.2
Figures

Laju Pertumbuhan Penduduk per Tahun 2010-2020 Menurut Kecamatan di Kabupaten Ngawi
Annual Population Growth Rate (%) 2010-2020 by Subdistrict in Ngawi Regency

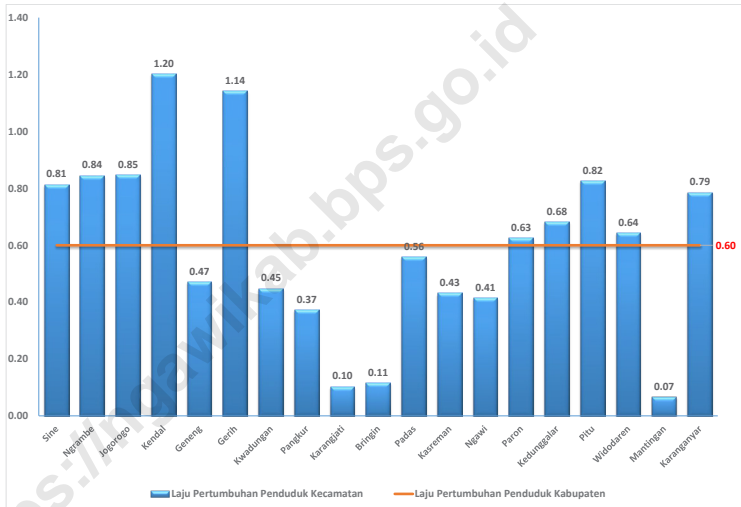

3.1 PENDUDUK POPULATION

Tabel 3.1.1 Penduduk, Laju Pertumbuhan Penduduk, Distribusi Persentase Penduduk, Kepadatan Penduduk, Rasio Jenis Kelamin Penduduk Menurut Kecamatan di Kabupaten Ngawi, 2020
Population, Population Growth Rate, Percentage Distribution of Population, Population Density, and Population Sex Ratio by Subdistrict in Ngawi Regency, 2020

Kecamatan Subdistrict	Penduduk (Jiwa) Population (People)	Laju Pertumbuhan Penduduk per Tahun 2010–2020 Annual Population Growth Rate (%) 2010–2020
(1)	(2)	(3)
Sine	44 681	0.81
Ngrambe	42 267	0.84
Jogorogo	42 307	0.85
Kendal	50 055	1.20
Geneng	51 405	0.47
Gerih	36 114	1.14
Kwadungan	26 590	0.45
Pangkur	27 489	0.37
Karangjati	47 427	0.10
Bringin	30 917	0.11
Padas	34 136	0.56
Kasreman	24 469	0.43
Ngawi	83 445	0.41
Paron	91 739	0.63
Kedunggalar	71 160	0.68
Pitu	29 469	0.82
Widodaren	70 624	0.64
Mantingan	38 142	0.07
Karanganyar	27 621	0.79
Kabupaten Ngawi	870 057	0.60

Lanjutan Tabel/*Continued Table* 3.1.1

Kecamatan <i>Subdistrict</i>	Persentase Penduduk <i>Percentage of Total Population</i>	Kepadatan Penduduk per km ² <i>Population Density per sq.km</i>
(1)	(4)	(5)
Sine	5.14	557
Ngrambe	4.86	735
Jogorogo	4.86	643
Kendal	5.75	592
Geneng	5.91	979
Gerih	4.15	1046
Kwadungan	3.06	878
Pangkur	3.16	935
Karangjati	5.45	711
Bringin	3.55	494
Padas	3.92	680
Kasreman	2.81	777
Ngawi	9.59	1183
Paron	10.54	907
Kedungalar	8.18	549
Pitu	3.39	526
Widodaren	8.12	765
Mantingan	4.38	613
Karanganyar	3.17	200
Kabupaten Ngawi	100.00	671

Lanjutan Tabel/*Continued Table* 3.1.1

Kecamatan <i>Subdistrict</i>	Rasio Jenis Kelamin <i>Population Sex Ratio</i>
(1)	(6)
Sine	99.84
Ngrambe	98.41
Jogorogo	98.47
Kendal	98.87
Geneng	97.37
Gerih	98.60
Kwadungan	96.64
Pangkur	98.00
Karangjati	97.55
Bringin	98.54
Padas	98.41
Kasreman	100.85
Ngawi	97.40
Paron	98.74
Kedunggalar	100.77
Pitu	99.07
Widodaren	99.56
Mantingan	93.65
Karanganyar	103.50
Kabupaten Ngawi	98.60

Sumber/*Source*: BPS, Hasil SP2020 (September)/ *BPS-Statistics Indonesia, The result of the 2020 Population Census (September)*

Tabel 3.1.2 Jumlah Penduduk Menurut Kelompok Umur dan Jenis Kelamin di Kabupaten Ngawi, 2020
Table *Population by Age Group and Sex in Ngawi Regency, 2020*

Kelompok Umur Age Group	Jenis Kelamin Sex		Jumlah Total
	Laki-laki Male	Perempuan Female	
(1)	(2)	(3)	(4)
0-4	29 011	27 138	56 149
5-9	29 439	28 077	57 516
10-14	30 595	28 188	58 783
15-19	30 687	29 473	60 160
20-24	31 473	30 946	62 419
25-29	30 618	29 198	59 816
30-34	30 640	31 564	62 204
35-39	31 416	32 186	63 602
40-44	31 590	32 670	64 260
45-49	29 843	31 230	61 073
50-54	29 878	31 885	61 763
55-59	27 545	29 523	57 068
60-64	25 186	26 146	51 332
65-69	20 481	21 004	41 485
70-74	12 678	13 945	26 623
75+	10 890	14 914	25 804
Kabupaten Ngawi	431 970	438 087	870 057

Sumber/Source: BPS, Hasil Perapihan Umur dari Data Administratif dan SP2020 (September)/ BPS-Statistics Indonesia, The Result of Smoothing Single Year of Age from Administrative Data and the 2020 Population Census (September)

Tabel 3.1.3 Jumlah Penduduk dan Rasio Jenis Kelamin Menurut Kecamatan di Kabupaten Ngawi, 2020
Population and Sex Ratio by Subdistrict in Ngawi Regency, 2020

Kecamatan Subdistrict	Jenis Kelamin Sex			Rasio Jenis Kelamin Sex Ratio
	Laki-laki Male	Perempuan Female	Jumlah Total	
(1)	(2)	(3)	(4)	(5)
Sine	22 323	22 358	44 681	99.84
Ngrambe	20 964	21 303	42 267	98.41
Jogorogo	20 990	21 317	42 307	98.47
Kendal	24 885	25 170	50 055	98.87
Geneng	25 360	26 045	51 405	97.37
Gerih	17 930	18 184	36 114	98.60
Kwadungan	13 068	13 522	26 590	96.64
Pangkur	13 606	13 883	27 489	98.00
Karangjati	23 420	24 007	47 427	97.55
Bringin	15 345	15 572	30 917	98.54
Padas	16 931	17 205	34 136	98.41
Kasreman	12 286	12 183	24 469	100.85
Ngawi	41 173	42 272	83 445	97.40
Paron	45 578	46 161	91 739	98.74
Kedungalar	35 717	35 443	71 160	100.77
Pitu	14 666	14 803	29 469	99.07
Widodaren	35 234	35 390	70 624	99.56
Mantingan	18 446	19 696	38 142	93.65
Karanganyar	14 048	13 573	27 621	103.50
Kabupaten Ngawi	431 970	438 087	870 057	98.60

Sumber/Source: BPS, Hasil SP2020 (September)/ BPS-Statistics Indonesia, The result of the 2020 Population Census (September)

Tabel 3.1.4 **Jumlah Keluarga Menurut Kewarganegaraan dan Kecamatan di Kabupaten Ngawi, 2020**
End Year Family by Citizenship and District in Ngawi Regency, 2020

Kecamatan Subdistrict	Keluarga WNI Indonesian	Keluarga WNA Foreigner	Jumlah Total
(1)	(2)	(3)	(4)
Sine	15 852	-	15 852
Ngrambe	15 312	-	15 312
Jogorogo	15 337	-	15 337
Kendal	18 224	-	18 224
Geneng	19 693	-	19 693
Gerih	10 405	-	10 405
Kwadungan	18 460	-	18 460
Pangkur	13 360	-	13 360
Karangjati	30 483	-	30 483
Bringin	34 873	-	34 873
Padas	26 457	-	26 457
Kasreman	26 215	-	26 215
Ngawi	13 522	-	13 522
Paron	10 838	-	10 838
Kedunggalar	12 311	-	12 311
Pitu	10 784	-	10 784
Widodaren	10 526	-	10 526
Mantingan	13 772	-	13 772
Karanganyar	9 383	-	9 383
Kabupaten Ngawi	325 807	-	325 807
2019	329 619	-	329 619
2018	310 814	2	310 816
2017	309 866	1	309 867
2016	306 950	2	306 952

Sumber/Source: Dinas Kependudukan dan Pencatatan Sipil Kabupaten Ngawi / Population and Civil Registration of Ngawi Regency

Tabel 3.1.5 Jumlah Kelahiran Dan Kematian Menurut Jenis Kelamin di Kabupaten Ngawi, 2020
Number of Birth and Death by Sex in Ngawi Regency, 2020

Kecamatan Subdistrict	Kelahiran Birth			Kematian Death		
	Laki-laki Male	Perempuan Female	Jumlah Total	Laki-laki Male	Perempuan Female	Jumlah Total
(1)	(2)	(3)	(4)	(5)	(6)	(7)
Sine	193	172	365	231
Ngrambe	175	179	354	162
Jogorogo	188	169	357	182
Kendal	214	223	437	248
Geneng	221	218	439	169
Gerih	121	92	213	157
Kwadungan	161	176	337	247
Pangkur	154	135	289	70
Karangjati	365	325	690	458
Bringin	422	402	824	387
Padas	279	281	560	375
Kasreman	298	298	596	252
Ngawi	150	140	290	82
Paron	122	110	232	140
Kedungalar	112	120	232	120
Pitu	122	120	242	117
Widodaren	114	99	213	55
Mantingan	185	148	333	143
Karanganyar	99	102	201	71
Kabupaten Ngawi	3 695	3 509	7 204	3 666
2019	4 109	3 754	7 863	10 442
2018	3 820	3 541	7 361	2 458	2 003	4 461
2017	4 134	3 753	7 887	2 450	1 972	4 422

Catatan/Note: ... Data Tidak Tersedia

Sumber/Source: Dinas Kependudukan dan Pencatatan Sipil Kabupaten Ngawi / Population and Civil Registration of Ngawi Regency

Tabel 3.1.6 **Jumlah Akta Sipil Yang Diterbitkan Menurut Jenis Akta di Kabupaten Ngawi, 2016-2020**
Number of Civil Certificate Published by Kind of Certificate in Ngawi Regency, 2016-2020

Jenis Akta	2016	2017	2018	2019	2020
(1)	(2)	(3)	(4)	(5)	(6)
<i>Kutipan Akta Perkawinan</i>	56	41	36	59	62
<i>Kutipan Akta Perceraian</i>	25	16	12	7	14
<i>Kutipan Akta Kelahiran</i>	15 274	14 639	17 033	16 065	14 687
<i>Kutipan Akta Kematian</i>	1 313	2 156	2 594	3 626	4 432
<i>Surat Keterangan Kenal Lahir</i>	-	-	-	-	-
<i>Leges dari Kutipan Akta</i>	-	-	-	-	-
<i>Kutipan Akta Pengakuan dan Pengesahan anak</i>	81	64	21	24	28
<i>Akte Pengangkatan anak (adopsi)</i>	17	8	12	7	7
Jumlah/Total	16 766	16 924	19 708	19 788	19 230

Sumber/Source: Dinas Kependudukan dan Pencatatan Sipil Kabupaten Ngawi/*Population and Civil Registration Service of Ngawi Regency*

3.2 KETENAGAKERJAAN EMPLOYMENT

Tabel 3.2.1 Jumlah Penduduk Berumur 15 Tahun Keatas Menurut Jenis Kegiatan Selama Seminggu yang Lalu dan Jenis Kelamin di Kabupaten Ngawi, 2020
Population Aged 15 Years and Over by Type of Activity During The Previous Week and Sex in Ngawi Regency, 2020

Kegiatan Utama <i>Main Activity</i>	Jenis Kelamin/Sex		
	Laki-Laki <i>Male</i>	Perempuan <i>Female</i>	Jumlah <i>Total</i>
(1)	(2)	(3)	(4)
Angkatan Kerja <i>Economically Active</i>	280 633	214 927	495 560
Bekerja/ <i>Working</i>	262 018	206 606	468 624
Pengangguran Terbuka <i>Unemployment</i>	18 615	8 321	26 936
Bukan Angkatan Kerja <i>Economically Inactive</i>	49 895	136 302	186 197
Kabupaten Ngawi	330 528	351 229	681 757
Tingkat Partisipasi Angkatan Kerja 2020 <i>Economically Active Participation Rate 2020</i>	84.90	61.19	72.60
Tingkat Pengangguran 2020 <i>Unemployment Rate 2020</i>	6.63	3.87	5.44
Tingkat Partisipasi Angkatan Kerja 2019 <i>Economically Active Participation Rate 2019</i>	85.94	59.72	72.41
Tingkat Pengangguran 2020 <i>Unemployment Rate 2020</i>	3.47	4.01	3.70

Sumber/Source: BPS, Survei Angkatan Kerja Nasional (Sakernas) Agustus/BPS-Statistics Indonesia, August National Labor Force Survey

Tabel
Table 3.2.2

Penduduk Berumur 15 Tahun ke Atas Menurut Pendidikan Tertinggi yang Ditamatkan dan Jenis Kegiatan Selama Seminggu yang Lalu di Kabupaten Ngawi, 2020
Population 15 Years of Age and Over by Educational Attainment and Type of Activity During the Previous Week in Ngawi Regency, 2020

Pendidikan Tertinggi yang Ditamatkan ¹ <i>Educational Attainment¹</i>	Angkatan Kerja/ <i>Economically Active</i>			Persentase Bekerja terhadap Angkatan Kerja <i>Percentage of Working to Economically Active</i>
	Bekerja <i>Working</i>	Pengangguran ² <i>Unemployment²</i>	Jumlah Angkatan Kerja <i>Total of Economically Active</i>	
(1)	(2)	(3)	(4)	(5)
0	232 819	3 745	236 564	98.42
1	96 189	5 357	101 546	94.72
2	107 233	16 097	123 330	86.95
3	32 383	1 737	34 120	94.91
Jumlah/Total	468 624	26 936	495 560	94.56

Lanjutan Tabel/*Continued Table 3.2.2*

Pendidikan Tertinggi yang Ditamatkan¹ Educational Attainment¹	Bukan Angkatan Kerja Not Economically Active	Jumlah Total	Persentase Angkatan Kerja terhadap Penduduk Usia Kerja Percentage of Economically Active to Working Age Population
(1)	(6)	(7)	(8)
0	81 733	318 297	74.32
1	51 071	152 617	66.54
2	44 243	167 573	73.60
3	9 150	43 270	78.85
Jumlah/Total	186 197	681 757	72.69

Catatan/Note: ¹ 0. ≤ Sekolah Dasar (SD)/≤ *Primary School*
 1. Sekolah Menengah Pertama/*Junior High School*
 2. Sekolah Menengah Atas/*Senior High School*
 3. Perguruan Tinggi/*Collage*
² 1. Mencari pekerjaan/*Looking for work*
 2. Mempersiapkan usaha/*Establishing a new business/firm*
 3. Merasa tidak mungkin mendapat pekerjaan/*Hopeless of job*
 4. Sudah punya pekerjaan tetapi belum mulai bekerja/*Have a job in future start*

Sumber/Source: BPS, Survei Angkatan Kerja Nasional (Sakernas) Agustus/BPS-Statistics Indonesia, August National Labor Force Survey

Tabel
Table 3.2.3**Penduduk Berumur 15 Tahun Ke Atas yang Bekerja Selama Seminggu yang Lalu Menurut Status Pekerjaan Utama dan Jenis Kelamin di Kabupaten Ngawi, 2020**
Population 15 Years of Age and Over who Worked During The Previous Week by Main Employment Status and Sex in Ngawi Regency, 2020

Status Pekerjaan Utama Main Employment Status	Laki-Laki Male	Perempuan Female	Jumlah Total
(1)	(2)	(3)	(4)
A Berusaha sendiri <i>Own account worker</i>	30 516	27 491	58 007
B Berusaha dibantu buruh tidak tetap/buruh tidak dibayar <i>Employer assisted by temporary worker/unpaid worker</i>	77 658	36 642	114 300
C Berusaha dibantu buruh tetap/buruh dibayar <i>Employer assisted by permanent worker/paid worker</i>	11 195	3 040	14 235
D Buruh/Karyawan/Pegawai/ <i>Employee</i>	50 790	40 953	91 743
E Pekerja bebas di Pertanian <i>Casual Employee in Agriculture</i>	32 530	34 836	67 366
F Pekerja Bebas di Non Pertanian <i>Casual Employee in Non Agriculture</i>	36 097	2 607	38 704
G Pekerja keluarga/tak dibayar <i>Family worker/unpaid worker</i>	23 232	61 037	84 269
Kabupaten Ngawi	262 018	206 606	468 624

Sumber/Source: BPS, Survei Angkatan Kerja Nasional (Sakernas) Agustus/BPS-Statistics Indonesia, August National Labor Force Survey

Tabel 3.2.4 Jumlah Penduduk Berumur 15 Tahun Keatas yang Bekerja Selama Seminggu yang Lalu Menurut Lapangan Pekerjaan Utama dan Jenis Kelamin di Kabupaten Ngawi, 2020
Population Aged 15 Years and Over Who Worked During the Previous Week by Main Industry and Sex in Ngawi Regency, 2020

Lapangan Pekerjaan Utama <i>Industry</i>	Jenis Kelamin <i>Sex</i>		Jumlah <i>Total</i>
	Laki-laki <i>Male</i>	Perempuan <i>Female</i>	
(1)	(2)	(3)	(4)
1 Pertanian / <i>Agriculture</i>	118 478	98 212	216 690
2 Manufaktur / <i>Manufacture</i>	59 932	16 644	76 576
3 Jasa / <i>Services</i>	83 608	91 750	175 358
Kabupaten Ngawi	262 018	206 606	468 624
2019	266 629	196 496	463 125

Sumber/Source: BPS, Survei Angkatan Kerja Nasional (Sakernas) Agustus/BPS-Statistics Indonesia, August National Labor Force Survey

Tabel 3.2.5 Jumlah Pencari Kerja Terdaftar, Lowongan Kerja Terdaftar dan Penempatan/Pemenuhan Tenaga Kerja Menurut Kecamatan dan Jenis Kelamin di Kabupaten Ngawi, 2020
Number of Registered Job Seekers, Registered Job Vacancies and Placement / Fulfillment of Workers by District and Gender in Ngawi Regency, 2020

Kecamatan Subdistrict	Pencari Kerja Terdaftar Registered Job Seekers		
	Laki-laki Male	Perempuan Female	Jumlah Total
(1)	(2)	(3)	(4)
Sine	42	40	82
Ngrambe	51	48	99
Jogorogo	38	39	77
Kendal	26	46	72
Geneng	78	71	149
Gerih	42	80	122
Kwadungan	30	29	59
Pangkur	24	23	47
Karangjati	69	63	132
Bringin	27	16	43
Padas	22	19	41
Kasreman	20	22	42
Ngawi	53	50	103
Paron	105	125	230
Kedunggalar	123	112	235
Pitu	24	45	69
Widodaren	99	98	197
Mantingan	64	42	106
Karanganyar	24	6	30
Kabupaten Ngawi	961	974	1 935

Lanjutan Tabel/*Continued Table* 3.2.5

Kecamatan <i>Subdistrict</i>	Lowongan Kerja Terdaftar <i>Registered Job Vacancies</i>		
	Laki-laki <i>Male</i>	Perempuan <i>Female</i>	Jumlah <i>Total</i>
(1)	(5)	(6)	(7)
Sine	16	18	34
Ngrambe	18	22	40
Jogorogo	15	17	32
Kendal	12	25	37
Geneng	23	66	89
Gerih	25	62	87
Kwadungan	16	21	37
Pangkur	8	18	26
Karangjati	38	37	75
Bringin	18	7	25
Padas	19	12	31
Kasreman	11	12	23
Ngawi	33	42	75
Paron	43	77	120
Kedunggalar	40	46	86
Pitu	6	19	25
Widodaren	37	32	69
Mantingan	24	21	45
Karanganyar	12	4	16
Kabupaten Ngawi	414	558	972

Lanjutan Tabel/Continued Table 3.2.5

Kecamatan Subdistrict	Penempatan/Pemenuhan Tenaga Kerja Workforce Placement / Fulfillment		
	Laki-laki Male	Perempuan Female	Jumlah Total
(1)	(8)	(9)	(10)
Sine	16	18	34
Ngrambe	18	22	40
Jogorogo	15	17	32
Kendal	12	25	37
Geneng	23	66	89
Gerih	25	62	87
Kwadungan	16	21	37
Pangkur	8	18	26
Karangjati	38	37	75
Bringin	18	7	25
Padas	19	12	31
Kasreman	11	12	23
Ngawi	33	42	75
Paron	43	77	120
Kedunggalar	40	46	86
Pitu	6	19	25
Widodaren	37	32	69
Mantingan	24	21	45
Karanganyar	12	4	16
Kabupaten Ngawi	414	558	972

Sumber/Source: Dinas Perdagangan, Perindustrian dan Tenaga Kerja Kabupaten Ngawi/Trade, Industry and Labor of Ngawi Regency

BAB Chapter 04

SOSIAL DAN KESEJAHTERAAN RAKYAT SOCIAL AND WELFARE

Profil Pendidikan di Kabupaten Ngawi Profile of Education in Ngawi Regency

Desember
2020

Jumlah Taman Kanak-Kanak (TK/RA) Kabupaten Ngawi

▼ TK/RA Negeri	3	Sekolah School
▲ TK/RA Swasta	667	Sekolah School

Jumlah Sekolah Dasar(SD)/Madrasah Ibtidaiyah(MI) Kabupaten Ngawi

▼ SD/MI Swasta	141	Sekolah School
▲ SD/MI Negeri	513	Sekolah School

Jumlah Tenaga Kesehatan di Kabupaten Ngawi

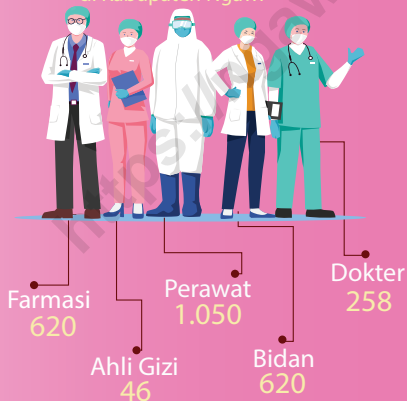

Jumlah Sekolah Menengah Pertama (SMP)/Madrasah Tsanawiyah(MTs) Kabupaten Ngawi

▼ SMP/MTS Negeri	64	Sekolah School
▲ SMP/MTS Swasta	67	Sekolah School

Jumlah Sekolah Menengah Atas (SMA)/Sekolah Menengah Kejuruan (SMK)/Madrasah Aliyah (MA) Kabupaten Ngawi

▼ SMA/SMK/MA Negeri	25	Sekolah School
▲ SMA/SMK/MA Swasta	57	Sekolah School

14,39% | Persentase Penduduk Miskin (%)

325.235 | Garis Kemiskinan (Rp/Kapita/Bulan)

7,99% | Kenaikan Garis Kemiskinan (%)



Bila Gini Ratio = 0, ketimpangan pendapatan merata sempurna, artinya setiap orang menerima pendapatan yang sama dengan yang lainnya
If Gini Ratio = 0, inequality income is perfectly even, meaning everyone receives income the same as the others

Gini ratio = 1 artinya ketimpangan pendapatan timpang sempurna atau pendapatan itu hanya diterima oleh satu orang atau satu kelompok saja
Gini ratio = 1 means inequality perfect or lame income the income is only received by one person or one group

PENJELASAN TEKNIS**TECHNICAL NOTES**

- | | |
|--|---|
| <p>1. Tidak/belum pernah sekolah adalah mereka yang tidak pernah atau belum pernah terdaftar dan tidak pernah atau belum pernah aktif mengikuti pendidikan di suatu jenjang pendidikan formal. Termasuk juga yang tamat/belum tamat taman kanak-kanak tetapi tidak melanjutkan ke sekolah dasar.</p> | <p>1. <i>Not/never attending school is someone who has never attended or never been registered in a formal education, such as primary, secondary, and tertiary education. Those who just completed kindergarten are considered as never attended school.</i></p> |
| <p>2. Masih bersekolah adalah mereka yang terdaftar dan aktif mengikuti pendidikan formal dan nonformal (Paket A, B, atau C), baik pendidikan dasar, menengah maupun pendidikan tinggi. Bagi mahasiswa yang sedang cuti dianggap masih bersekolah.</p> | <p>2. <i>Attending school is someone who is currently attending primary, secondary, or tertiary education, including package A, package B, or package C. College student who postpones his/her study is considered as attending school.</i></p> |
| <p>3. Tidak bersekolah lagi adalah mereka yang pernah terdaftar dan aktif mengikuti pendidikan di suatu jenjang pendidikan formal dan nonformal (Paket A, B, atau C), tetapi pada saat pencacahan tidak lagi terdaftar dan tidak aktif mengikuti pendidikan.</p> | <p>3. <i>Not attending school anymore is someone who had enrolled and participated in formal and non-formal education in the past including package A, package B, or package C, but currently does not attend school.</i></p> |
| <p>4. Tamat sekolah adalah menyelesaikan pelajaran yang ditandai dengan lulus ujian akhir pada kelas atau tingkat terakhir suatu jenjang pendidikan di sekolah negeri maupun swasta dengan mendapatkan tanda tamat belajar/ijazah. Seseorang yang belum mengikuti pelajaran</p> | <p>4. <i>Completed particular level of education is someone who has completed particular level of education in private or public school and accepting graduation certificate. Someone who has never attended the highest grade but passed the final exam is considered as completed particular level of</i></p> |

pada kelas tertinggi tetapi telah mengikuti ujian akhir dan lulus dianggap tamat sekolah.

5. Jalur Pendidikan di Indonesia terdiri atas 1) pendidikan formal, 2) pendidikan nonformal, dan 3) pendidikan informal yang ketiganya dapat saling melengkapi dan memperkaya (Undang-Undang No. 20 Tahun 2014 tentang Sistem Pendidikan Nasional).
6. Jenjang Pendidikan Formal terdiri atas pendidikan dasar, pendidikan menengah, dan pendidikan tinggi. Jenis pendidikan yang diajarkan mencakup pendidikan umum, kejuruan, akademik, profesi, vokasi, keagamaan, dan khusus
 - a. Pendidikan Dasar berbentuk Sekolah Dasar (SD) dan Madrasah Ibtidaiyah (MI) atau bentuk lain yang sederajat serta Sekolah Menengah Pertama (SMP) dan Madrasah Tsanawiyah (MTs), atau bentuk lain yang sederajat.
 - b. Pendidikan Menengah berbentuk Sekolah Menengah Atas (SMA), Madrasah Aliyah (MA), Sekolah Menengah Kejuruan (SMK), dan Madrasah Aliyah Kejuruan (MAK), atau bentuk lain yang sederajat.
 - c. Pendidikan Tinggi merupakan jenjang pendidikan setelah pendidikan menengah

education.

5. *The Education System in Indonesia consists of 1) a formal education, 2) non-formal education, and 3) informal education that all three can be complementary and enriching (Law No. 20 Year 2014 about The National Education System).*
6. *The Formal Education Level consists of primary education, secondary education, and high education. The kind of education that taught consists of general education, vocational, academic, professional, religious, and specific education.*
 - a. *The Primary Education consists of Elementary School and Islamic Elementary School or other equivalent forms and Junior High School and MTs, or other equivalent forms.*
 - b. *The Secondary Education consists of the senior high school, MA, Vocational School, and Vocational Madrasah Aliyah, or other equivalent forms.*
 - c. *The High Education consists of the education level after the secondary education that consists of diplomas, bachelor, master, specialist, and doctoral degrees that are held by the college. The colleges can be academy, polytechnic, high*

yang mencakup program pendidikan diploma, sarjana, magister, spesialis, dan doktor yang diselenggarakan oleh perguruan tinggi. Perguruan tinggi dapat berbentuk akademi, politeknik, sekolah tinggi, institut, atau universitas.

school, institute, or university.

7. Rumah Sakit adalah tempat pemeriksaan dan perawatan kesehatan, biasanya berada di bawah pengawasan dokter/tenaga medis, yang melayani penderita yang sakit untuk berobat rawat jalan atau rawat inap.
 8. Rumah Bersalin adalah sarana pelayanan kesehatan dengan izin sebagai rumah bersalin, dilengkapi pelayanan pemeriksaan kehamilan, persalinan serta pemeriksaan ibu dan anak yang berada di bawah pengawasan bidan senior.
 9. Poliklinik adalah sarana kesehatan yang dipakai untuk pelayanan berobat jalan, biasanya berada di bawah pengawasan dokter/tenaga medis.
 10. Puskesmas (Pusat Kesehatan Masyarakat) adalah unit pelaksana teknis dinas kesehatan kabupaten/kota yang mempunyai fungsi utama sebagai penyelenggara pelayanan kesehatan tingkat
7. *Hospital is a place for health check, usually controlled/supervised by doctors/medical personnel to serve the ill patients to get outpatient or inpatient treatment services.*
 8. *Maternity House is health care facility with a license as a maternity house, equipped with prenatal care, childbirth and examination of mothers and children which is under the supervision of a senior midwife.*
 9. *Polyclinic is a health facility in which to get outpatient services, usually under the control of doctor/medical personnel.*
 10. *Public Health Center is technical implementation unit of regency health department that have the primary function as a first-level health care providers. The working area standard of public*

pertama. Wilayah kerja puskesmas maksimal adalah satu kecamatan dan untuk dapat menjangkau wilayah kerjanya, puskesmas mempunyai jaringan pelayanan yang meliputi unit Puskesmas Pembantu (Pustu), unit Puskesmas Keliling (Puskel), dan unit bidan desa/komunitas (Peraturan Menteri Kesehatan RI No. 75 Tahun 2015 Tentang Pusat Kesehatan Masyarakat).

health center is one district and to reach their working areas, public health centers have a service network covering subsidiary of public health center, mobile public health center units, and midwife units (Regulation of the Minister of Health of Indonesia Number 75 Year 2015 about Public Health Center).

11. Imunisasi adalah memasukkan kuman atau racun penyakit tertentu yang sudah dilemahkan (vaksin) ke dalam tubuh dengan cara disuntik atau diminum (diteteskan dalam mulut) dengan maksud agar terjadi kekebalan tubuh terhadap penyakit tersebut.

11. *Immunization is putting enervated microbe of a certain disease into human body by injection or drinking (dropping into mouth) to make the body immune to that disease.*

12. BCG (Bacillus Calmette Guerin) merupakan vaksinasi untuk mencegah penyakit TBC, diberikan pada bayi baru lahir atau anak, dengan suntikan pada kulit pangkal lengan atas. Bekas suntikan kemudian akan membentuk tonjolan kecil jaringan parut pada kulit lengan atas. Suntikan BCG diberikan kepada anak sebanyak 1 kali.

12. *BCG (Bacillus Calmette Guerin) is a vaccine to prevent TBC disease, given to newborns or children, by injection at the base of the skin of the upper arm. Injection site will form little bumps of scar tissue in the skin of the upper arm. BCG injections given to children 1 times.*

13. DPT (Difteri, Pertusis, Tetanus) merupakan vaksin untuk mencegah penyakit Difteri, Pertusis, dan Tetanus yang

13. *DPT (Diphtheria, Pertussis, Tetanus) is a vaccine to prevent the diphtheria, pertussis, and tetanus disease, given to infants aged 3*

diberikan pada bayi berumur 3 bulan ke atas, dengan suntikan pada paha, diulang 1 bulan dan 2 bulan kemudian, sehingga suntikan imunisasi DPT lengkap pada balita berjumlah 3 kali (kadang-kadang selang waktu antar suntikan bisa lebih dari 1 bulan).

months and above, with a shot in the thigh, repeated one month and two months later, so that the complete DPT immunization shots at toddler totaling 3 times (sometimes the time interval between injections can be more than 1 month).

14. Peristiwa tindak pidana yang dilaporkan ialah setiap peristiwa yang diterima kepolisian dari laporan masyarakat, atau peristiwa dimana pelakunya tertangkap tangan oleh kepolisian.

14. *Reported crime incidence includes all criminal cases reported and received by police office, and all crimes caught by police.*

15. Jumlah tindak pidana menggambarkan jumlah kasus tindak pidana yang terjadi pada kurun waktu tertentu.

15. *Crime total refers to the number of criminal cases occurring during a given period.*

16. Untuk mengukur kemiskinan, BPS menggunakan konsep kemampuan memenuhi kebutuhan dasar (basic needs approach). Dengan pendekatan ini, kemiskinan dipandang sebagai ketidakmampuan dari sisi ekonomi untuk memenuhi kebutuhan dasar makanan dan bukan makanan yang diukur dari sisi pengeluaran. Metode yang digunakan adalah menghitung Garis Kemiskinan (GK), yang terdiri dari dua komponen yaitu Garis Kemiskinan Makanan (GKM) dan Garis Kemiskinan Non-Makanan (GKNM). Penghitungan Garis

16. *To measure poverty, BPS-Statistics Indonesia has used the concept of basic needs approach. Therefore, poverty is viewed as economic inability to fulfill food and non-food basic needs which are measured by consumption/expenditure. The method used is calculating poverty line, which consists of two components that are Food Poverty Line (FPL) and Non-Food Poverty Line (NFPL). The poverty line was calculated separately for urban and rural areas.*

Kemiskinan dilakukan secara terpisah untuk daerah perkotaan dan perdesaan.

17. Penduduk miskin adalah penduduk yang memiliki rata-rata pengeluaran per kapita per bulan di bawah Garis Kemiskinan.
17. *A person whose expenditure per capita per month is below the poverty line is considered to be poor.*
18. Garis Kemiskinan Makanan (GKM) merupakan nilai pengeluaran kebutuhan minimum makanan yang disetarakan dengan 2.100 kkalori per kapita per hari. Garis Kemiskinan Non-Makanan (GKNM) adalah kebutuhan minimum untuk perumahan, sandang, pendidikan, kesehatan, dan kebutuhan dasar lainnya.
18. *The Food Poverty Line refers to the daily minimum requirement of 2,100 kcal per capita per day. The Non-Food Poverty Line refers to the minimum requirement for household necessities for clothing, education, health, and other basic individual needs.*
19. Ukuran Kemiskinan
 - a. Head Count Index (HCI- P_0) adalah persentase penduduk miskin yang berada di bawah Garis Kemiskinan (GK).
 - a. *Head Count Index (HCI- P_0) simply measures the percentage of the population that is counted as poor, often denoted by P_0 .*
 - b. Indeks Kedalaman Kemiskinan (Poverty Gap Index- P_1) merupakan ukuran rata-rata kesenjangan pengeluaran masing-masing penduduk miskin terhadap garis kemiskinan. Semakin tinggi nilai indeks, semakin jauh rata-rata pengeluaran penduduk dari garis kemiskinan.
 - b. *Poverty Gap Index- P_1 measures the extent to which individuals fall below the poverty line (the poverty gaps) as a proportion of the poverty line. Higher value of the index shows that the gap between average expenditure of the poor and the poverty line is wider.*
 - c. Indeks Keparahan Kemiskinan (Poverty Severity Index- P_2) memberikan gambaran mengenai penyebaran pengeluaran di antara
 - c. *Poverty Severity Index- P_2 describes inequality among the poor. This is simply a weighted sum of poverty gaps (as a proportion of the poverty line), where the weights are the*

penduduk miskin. Semakin tinggi nilai indeks, semakin tinggi ketimpangan pengeluaran di antara penduduk miskin.

proportionate poverty gaps themselves. Hence, by squaring the poverty gap index, the measure implicitly puts more weight on observations that fall well below the poverty line. Higher value of the index shows that inequality among the poor is higher.

Foster-Greer-Thorbecke (1984) merumuskan suatu ukuran yang digunakan untuk mengukur tingkat kemiskinan sebagai berikut:

Foster-Greer-Thorbecke (1984) developed poverty measures that may be written as:

$$P_a = \frac{1}{n} \sum_{i=1}^q \left[\frac{z - y_i}{z} \right]^a$$

$$P_a = \frac{1}{n} \sum_{i=1}^q \left[\frac{z - y_i}{z} \right]^a$$

dimana:

$a = 0, 1, 2$

z =Garis kemiskinan

y_i =Rata-rata pengeluaran perkapita sebulan penduduk yang berada di bawah garis kemiskinan ($i=1,2,\dots,q$), $y_i < z$

q =Banyaknya penduduk yang berada di bawah garis kemiskinan

n =Jumlah penduduk

where:

$a = 0, 1, 2$

z =the poverty line

y_i =Average expenditure per capita per month of the poor ($i=1,2,\dots,q$), $y_i < z$

q =the number of poor

n =the total population

if $a=0$ is obtained Head Count Index (P_0), if $a=1$ is obtained Poverty Gap Index- P_1 , and if $a=2$ is obtained Poverty Severity Index- P_2 .

Jika $a=0$, diperoleh Head Count Index (P_0), jika $a=1$ diperoleh indeks kedalaman kemiskinan (Poverty Gap Index- P_1) dan jika $a=2$ disebut indeks keparahan kemiskinan (Poverty Severity Index- P_2).

ULASAN

Pendidikan adalah kegiatan belajar mengajar di segala tingkatan baik formal maupun informal. Dalam publikasi ini, kegiatan pendidikan yang dicakup adalah kegiatan pendidikan formal baik dibawah Dinas Pendidikan maupun di luar Dinas tersebut, yaitu dibawah Kementerian Agama. Kegiatan pendidikan meliputi banyaknya sekolah, murid dan guru dirinci menurut jenjang yaitu SD, SMP, SMA dan sekolah Kejuruan.

Data dari Kementerian Pendidikan dan Kebudayaan, Sistem Data Pokok Pendidikan menunjukkan bahwa pada tahun 2020/2021 jumlah SD sederajat adalah 654 lembaga, dengan jumlah murid sebanyak 70.660 siswa. Jumlah murid SMP sederajat sebanyak 34.019 siswa, yang tersebar di 131 sekolah. Jumlah murid SMU sederajat adalah 30.284 siswa yang tersebar di 82 sekolah.

Kesehatan dalam statistik mencakup kesehatan penduduk suatu wilayah yang meliputi tingkat kesehatan penduduk tersebut, fasilitas baik tenaga maupun alat penunjang kesehatan, dan prasarana fisik seperti rumah sakit dan apotik. Kesehatan juga dirinci dengan melihat kesehatan balita, jumlah penderita gangguan kesehatan, pengguna KB, jumlah keluarga menurut tahapan keluarga

DESCRIPTION

Education is a process of learning and teaching at every level of educational institutions both in formal and informal system. In this publication, the educational activities covered are formal education activities either under the Department of Education Services or outside the Department, which is under the Ministry of Religious Affairs. Educational activities include the number of schools, students and teachers detailed according to levels ie elementary, junior high, high school and vocational school.

Data from Ministry of Educations and Culture, Basic Education Data System shows that in 2020/2021 the number of primary schools is 654 institutions, with 70,660 students. The number of junior high school students is 34,019 students, spread over 131 schools. The number of high school students is 30,284 students spread across 82 schools.

Health in statistics covers the health of the population of a region that includes the level of health of the population, facilities both labor and health supporting equipment, and physical infrastructure such as hospitals and pharmacies. Health is also detailed by looking at the health of children under five, the number of people with health problems, family planning, the number of families according to the prosperous

sejahtera dan jumlah pendonor darah.

family stage and the number of blood donors.

Data dari Dinas Kependudukan dan Pencatatan Sipil Kabupaten Ngawi Kabupaten Ngawi meunjukkan bahwa jumlah penduduk menurut agama yang dianut pada akhir tahun 2020 adalah Islam dengan jumlah pemeluk sebanyak 906.015 jiwa, diikuti oleh Kristen sebanyak 6.053 jiwa, Katholik 3.660 jiwa, Budha 121 jiwa, Hindu 80 jiwa dan lainnya sebanyak 93jiwa.

Data obtained from Population and Civil Registry Service of Ngawi Regency shows that the total population according to religion adopted at the end of 2020 is Islam with the number of followers as many as 906,015 people, followed by Christians as many as 6,053 people, 3,660 Catholics, Buddhists 121, 80 Hindus and Others as many as 93 people.

Jumlah tempat ibadah pada tahun 2020 terdiri dari masjid sebanyak 1.473 buah, mushola sebanyak 3.572, gereja sebanyak 94, vihara 2 dan pura 1 buah.

The number of places of worship in 2020 consists of 1,417 mosques, 3,562 mushallas, 94 churches, 2 temples and 1 temple

Gambar 4.1
Figures

Jumlah Sekolah di Bawah Kementerian Pendidikan dan Kebudayaan Menurut Kecamatan di Kabupaten Ngawi, 2020/2021
Number of Schools Under The Ministry of Education and Culture by Subdistrict in Ngawi Regency, 2020/2021

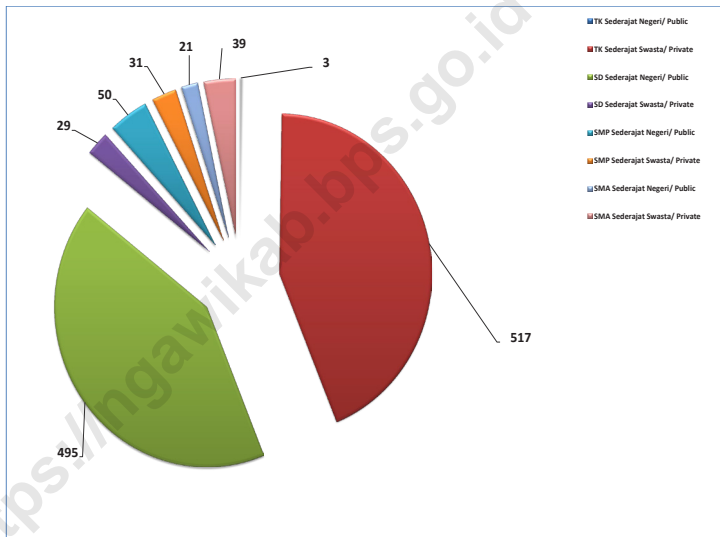

4.1 PENDIDIKAN EDUCATION

Tabel 4.1.1 Jumlah Sekolah, Guru, dan Murid Taman Kanak-Kanak (TK) di Bawah Kementerian Pendidikan dan Kebudayaan Menurut Kecamatan di Kabupaten Ngawi, 2019/2020 dan 2020/2021
Number of Schools, Teachers, and Pupils in Kindergarten Under The Ministry of Education and Culture by Subdistrict in Ngawi Regency, 2019/2020 dan 2020/2021

Kecamatan Subdistrict	Sekolah/Schools					
	Negeri/Public		Swasta/Private		Jumlah/Total	
	2019/2020	2020/2021	2019/2020	2020/2021	2019/2020	2020/2021
(1)	(2)	(3)	(4)	(5)	(6)	(7)
Sine	-	-	30	30	30	30
Ngrambe	-	-	31	30	31	30
Jogorogo	-	-	32	34	32	34
Kendal	-	-	26	26	26	26
Geneng	1	1	31	31	32	32
Gerih	-	-	26	26	26	26
Kwadungan	-	-	18	18	18	18
Pangkur	-	-	14	14	14	14
Karangjati	-	-	27	29	27	29
Bringin	-	-	16	16	16	16
Padas	-	-	19	19	19	19
Kasreman	-	-	11	11	11	11
Ngawi	1	1	48	53	49	54
Paron	-	-	46	47	46	47
Kedunggalar	-	-	39	39	39	39
Pitu	-	-	15	15	15	15
Widodaren	1	1	36	38	37	39
Mantingan	-	-	24	24	24	24
Karanganyar	-	-	16	17	16	17
Kabupaten Ngawi	3	3	505	517	508	520

Lanjutan Tabel/Continued Table 4.1.1

Kecamatan Subdistrict	Guru ¹ /Teachers ¹					
	Negeri/Public		Swasta/Private		Jumlah/Total	
	2019/2020	2020/2021	2019/2020	2020/2021	2019/2020	2020/2021
(1)	(8)	(9)	(10)	(11)	(12)	(13)
Sine	-	-	80	46	80	46
Ngrambe	-	-	64	46	64	46
Jogorogo	-	-	61	46	61	46
Kendal	-	-	64	45	64	45
Geneng	-	4	101	59	101	63
Gerih	-	-	78	57	78	57
Kwadungan	-	-	34	17	34	17
Pangkur	-	-	30	21	30	21
Karangjati	-	-	67	44	67	44
Bringin	-	-	40	23	40	23
Padas	-	-	52	33	52	33
Kasreman	-	-	14	15	14	15
Ngawi	11	13	195	166	206	179
Paron	-	-	144	121	144	121
Kedungalar	-	-	116	55	116	55
Pitu	-	-	43	26	43	26
Widodaren	4	4	126	82	130	86
Mantingan	-	-	20	43	20	43
Karanganyar	-	-	31	30	31	30
Kabupaten Ngawi	15	21	1 360	975	1 375	996

Lanjutan Tabel/*Continued Table* 4.1.1

Kecamatan Subdistrict	Murid/Pupils					
	Negeri/Public		Swasta/Private		Jumlah/Total	
	2019/2020	2020/2021	2019/2020	2020/2021	2019/2020	2020/2021
(1)	(14)	(15)	(16)	(17)	(18)	(19)
Sine	-	-	803	665	803	665
Ngrambe	-	-	695	640	695	640
Jogorogo	-	-	693	674	693	674
Kendal	-	-	657	700	657	700
Geneng	48	42	1 029	886	1 077	928
Gerih	-	-	779	848	779	848
Kwadungan	-	-	300	259	300	259
Pangkur	-	-	322	356	322	356
Karangjati	-	-	690	637	690	637
Bringin	-	-	421	337	421	337
Padas	-	-	475	509	475	509
Kasreman	-	-	271	246	271	246
Ngawi	76	90	1 941	1 776	2 017	1 866
Paron	-	-	1 739	1 758	1 739	1 758
Kedunggalar	-	-	1 209	988	1 209	988
Pitu	-	-	432	374	432	374
Widodaren	46	42	1 314	1 192	1 360	1 234
Mantingan	-	-	721	692	721	692
Karanganyar	-	-	489	488	489	488
Kabupaten Ngawi	170	174	14 980	14 025	15 150	14 199

Catatan/Note: ¹ Guru yang mengajar di 2 sekolah atau lebih dihitung di masing-masing sekolah. Jumlah guru termasuk kepala sekolah dan guru/*The teacher who taught in two schools or more counted in every school. The total of teachers including headmaster and teacher*

Sumber/Source: Kementerian Pendidikan dan Kebudayaan, Sistem Data Pokok Pendidikan, data semester ganjil/ *Ministry of Educations and Culture, Basic Education Data System, odd semester*

Tabel
Table 4.1.2

**Jumlah Sekolah, Guru, dan Murid Raudatul Athfal (RA)
di Bawah Kementerian Agama Menurut Kecamatan di
Kabupaten Ngawi, 2019/2020 dan 2020/2021**
*Number of Schools, Teachers, and Pupils in Raudatul Athfal
(RA) Under The Ministry of Religious Affairs by Subdistrict in
Ngawi Regency, 2019/2020 dan 2020/2021*

Kecamatan Subdistrict	Sekolah/Schools		Guru/Teachers		Murid/Pupils	
	2019/2020	2020/2021	2019/2020	2020/2021	2019/2020	2020/2021
(1)	(2)	(3)	(4)	(5)	(6)	(7)
Sine	13	13	33	36	327	349
Ngrambe	7	8	18	24	166	253
Jogorogo	8	8	27	28	197	228
Kendal	12	12	35	34	403	460
Geneng	9	9	34	34	357	371
Gerih	8	8	25	22	249	267
Kwadungan	4	4	15	17	189	131
Pangkur	4	4	18	17	121	151
Karangjati	8	8	31	30	233	268
Bringin	8	8	20	23	156	183
Padas	5	5	16	17	203	200
Kasreman	6	6	19	17	120	130
Ngawi	6	6	34	32	377	384
Paron	15	16	57	58	591	597
Kedunggalar	13	13	44	45	650	613
Pitu	3	3	13	14	123	145
Widodaren	10	10	27	26	393	358
Mantingan	6	6	22	20	230	219
Karanganyar	3	3	7	7	50	52
Kabupaten Ngawi	148	150	495	501	5 135	5 359

Sumber/Source: Kementerian Agama Kabupaten Ngawi, Data Semester Ganjil/Ministry Religious Affairs of Ngawi Regency, Odd Semester Data

Tabel
Table 4.1.3

**Jumlah Sekolah, Guru, dan Murid Sekolah Dasar (SD)
di Bawah Kementerian Pendidikan dan Kebudayaan
Menurut Kecamatan di Kabupaten Ngawi, 2019/2020 dan
2020/2021**

*Number of Schools, Teachers, and Pupils in Primary Schools
Under The Ministry of Education and Culture by Subdistrict
in Ngawi Regency, 2019/2020 dan 2020/2021*

Kecamatan Subdistrict	Sekolah/Schools					
	Negeri/Public		Swasta/Private		Jumlah/Total	
	2019/2020	2020/2021	2019/2020	2020/2021	2019/2020	2020/2021
(1)	(2)	(3)	(4)	(5)	(6)	(7)
Sine	33	30	3	3	36	33
Ngrambe	31	31	2	2	33	33
Jogorogo	27	26	1	1	28	27
Kendal	28	27	1	1	29	28
Geneng	29	27	1	1	30	28
Gerih	21	21	1	1	22	22
Kwadungan	22	21	-	-	22	21
Pangkur	17	17	-	-	17	17
Karangjati	31	30	4	4	35	34
Bringin	22	22	-	-	22	22
Padas	19	19	2	2	21	21
Kasreman	16	16	-	-	16	16
Ngawi	33	31	5	5	38	36
Paron	38	37	3	3	41	40
Kedunggalar	45	44	2	2	47	46
Pitu	19	19	-	-	19	19
Widodaren	39	39	3	3	42	42
Mantingan	18	18	1	1	19	19
Karanganyar	23	20	-	-	23	20
Kabupaten Ngawi	511	495	29	29	540	524

Lanjutan Tabel/*Continued Table 4.1.3*

Kecamatan Subdistrict	Guru ¹ /Teachers ¹					
	Negeri/Public		Swasta/Private		Jumlah/Total	
	2019/2020	2020/2021	2019/2020	2020/2021	2019/2020	2020/2021
(1)	(8)	(9)	(10)	(11)	(12)	(13)
Sine	272	288	25	27	297	315
Ngrambe	273	296	33	33	306	329
Jogorogo	241	261	15	15	256	276
Kendal	241	250	7	7	248	257
Geneng	261	288	12	17	273	305
Gerih	196	201	6	8	202	209
Kwadungan	192	207	-	-	192	207
Pangkur	148	159	-	-	148	159
Karangjati	292	308	47	46	339	354
Bringin	211	224	-	-	211	224
Padas	170	191	18	19	188	210
Kasreman	140	150	-	-	140	150
Ngawi	373	392	83	99	456	491
Paron	377	397	28	29	405	414
Kedunggalar	353	377	18	18	371	395
Pitu	175	185	-	-	175	185
Widodaren	304	348	29	31	333	379
Mantingan	153	169	11	10	164	179
Karanganyar	186	193	-	-	186	193
Kabupaten Ngawi	4 558	4 884	332	359	4 890	5 231

Lanjutan Tabel/*Continued Table* 4.1.3

Kecamatan Subdistrict	Murid/Pupils					
	Negeri/Public		Swasta/Private		Jumlah/Total	
	2019/2020	2020/2021	2019/2020	2020/2021	2019/2020	2020/2021
(1)	(14)	(15)	(16)	(17)	(18)	(19)
Sine	2 477	2 380	478	565	2 955	2 945
Ngrambe	2 370	2 247	432	425	2 802	2 672
Jogorogo	2 721	2 606	243	192	2 964	2 798
Kendal	2 326	2 239	67	72	2 393	2 311
Geneng	2 979	2 786	292	308	3 271	3 094
Gerih	2 310	2 201	59	86	2 369	2 287
Kwadungan	1 542	1 465	-	-	1 542	1 465
Pangkur	1 544	1 466	-	-	1 544	1 466
Karangjati	2 929	2 814	730	743	3 659	3 557
Bringin	1 831	1 765	-	-	1 831	1 765
Padas	2 063	1 915	222	238	2 285	2 153
Kasreman	1 682	1 605	-	-	1 682	1 605
Ngawi	4 854	4 650	1 525	1 568	6 379	6 218
Paron	3 904	3 738	516	605	4 420	4 343
Kedungalar	3 910	3 698	222	222	4 132	3 920
Pitu	1 733	1 685	-	-	1 733	1 685
Widodaren	3 836	3 693	371	420	4 207	4 113
Mantingan	1 801	1 692	153	156	1 954	1 848
Karanganyar	2 061	1 979	-	-	2 061	1 979
Kabupaten Ngawi	48 873	46 624	5 310	5 600	54 183	52 224

Catatan/Note: ¹ Guru yang mengajar di 2 sekolah atau lebih dihitung di masing-masing sekolah. Jumlah guru termasuk kepala sekolah dan guru/*The teacher who taught in two schools or more counted in every school. The total of teachers including headmaster and teacher*

Sumber/Source: Kementerian Pendidikan dan Kebudayaan, Sistem Data Pokok Pendidikan, data semester ganjil/ *Ministry of Educations and Culture, Basic Education Data System, odd semester*

Tabel
Table 4.1.4

Jumlah Sekolah, Guru, dan Murid Madrasah Ibtidaiyah (MI) di Bawah Kementerian Agama Menurut Kecamatan di Kabupaten Ngawi, 2019/2020 dan 2020/2021
Number of Schools, Teachers, and Pupils in Madrasah Ibtidaiyah (MI) Under The Ministry of Religious Affairs by Subdistrict in Ngawi Regency, 2019/2020 dan 2020/2021

Kecamatan Subdistrict	Sekolah/Schools					
	Negeri/Public		Swasta/Private		Jumlah/Total	
	2019/2020	2020/2021	2019/2020	2020/2021	2019/2020	2020/2021
(1)	(2)	(3)	(4)	(5)	(6)	(7)
Sine	1	1	7	7	8	8
Ngrambe	1	1	7	7	8	8
Jogorogo	1	1	5	5	6	6
Kendal	2	2	10	10	12	12
Geneng	1	1	5	5	6	6
Gerih	1	1	4	4	5	5
Kwadungan	1	1	2	2	3	3
Pangkur	1	1	2	2	3	3
Karangjati	-	-	2	2	2	2
Bringin	-	-	4	4	4	4
Padas	-	-	3	3	3	3
Kasreman	-	-	-	-	-	-
Ngawi	1	1	8	8	9	9
Paron	2	2	17	17	19	19
Kedunggalar	1	1	14	14	15	15
Pitu	-	-	3	3	3	3
Widodaren	-	-	13	13	13	13
Mantingan	1	1	6	6	7	7
Karanganyar	-	-	4	4	4	4
Kabupaten Ngawi	14	14	116	116	130	130

Lanjutan Tabel/*Continued Table* 4.1.4

Kecamatan Subdistrict	Guru /Teachers					
	Negeri/Public		Swasta/Private		Jumlah/Total	
	2019/2020	2020/2021	2019/2020	2020/2021	2019/2020	2020/2021
(1)	(8)	(9)	(10)	(11)	(12)	(13)
Sine	10	8	59	61	69	69
Ngrambe	10	12	69	67	79	79
Jogorogo	20	19	54	55	74	74
Kendal	28	26	93	95	121	121
Geneng	15	17	46	44	61	61
Gerih	10	12	41	39	51	51
Kwadungan	13	11	12	14	25	25
Pangkur	23	21	17	19	40	40
Karangjati	-	-	15	15	15	15
Bringin	-	-	30	31	30	31
Padas	-	-	26	26	26	26
Kasreman	-	-	-	-	-	-
Ngawi	28	31	83	84	111	115
Paron	40	41	174	173	214	214
Kedunggalar	23	20	131	134	154	154
Pitu	-	-	31	31	31	31
Widodaren	-	-	134	134	134	134
Mantingan	10	9	69	70	79	79
Karanganyar	-	-	31	31	31	31
Kabupaten Ngawi	230	227	1 115	1 123	1 345	1 350

Lanjutan Tabel/*Continued Table 4.1.4*

Kecamatan Subdistrict	Murid/Pupils					
	Negeri/Public		Swasta/Private		Jumlah/Total	
	2019/2020	2020/2021	2019/2020	2020/2021	2019/2020	2020/2021
(1)	(14)	(15)	(16)	(17)	(18)	(19)
Sine	140	133	794	756	934	889
Ngrambe	126	136	612	604	738	740
Jogorogo	340	326	580	548	920	874
Kendal	506	502	1,201	1,211	1 707	1 713
Geneng	340	348	520	508	860	856
Gerih	175	162	559	568	734	730
Kwadungan	167	168	121	133	288	301
Pangkur	273	273	158	177	431	450
Karangjati	-	-	90	77	90	77
Bringin	-	-	470	471	470	471
Padas	-	-	312	333	312	333
Kasreman	-	-	-	-	-	-
Ngawi	730	771	1,290	1,397	2 020	2 168
Paron	743	763	2,514	2,529	3 257	3 292
Kedunggalar	349	336	1,597	1,637	1 946	1 973
Pitu	-	-	595	551	595	551
Widodaren	-	-	2,104	2,085	2 104	2 085
Mantingan	161	163	1,096	1,098	1 257	1 261
Karanganyar	-	-	152	175	152	175
Kabupaten Ngawi	4 050	4 081	14 765	14 858	18 815	18 939

Sumber/Source: Kementerian Agama Kabupaten Ngawi, Data Semester Ganjil/*Ministry Religious Affairs of Ngawi Regency, Odd Semester Data*

Tabel
Table 4.1.5

Jumlah Sekolah, Guru, dan Murid Sekolah Menengah Pertama (SMP) di Bawah Kementerian Pendidikan dan Kebudayaan Menurut Kecamatan di Kabupaten Ngawi, 2019/2020 dan 2020/2021

Number of Schools, Teachers, and Pupils in Lower Secondary Schools Under The Ministry of Education and Culture by Subdistrict in Ngawi Regency, 2019/2020 dan 2020/2021

Kecamatan Subdistrict	Sekolah/Schools					
	Negeri/Public		Swasta/Private		Jumlah/Total	
	2019/2020	2020/2021	2019/2020	2020/2021	2019/2020	2020/2021
(1)	(2)	(3)	(4)	(5)	(6)	(7)
Sine	3	3	2	2	5	5
Ngrambe	3	3	2	2	5	5
Jogorogo	2	2	2	2	4	4
Kendal	3	3	-	-	3	3
Geneng	2	2	-	-	2	2
Gerih	1	1	1	1	2	2
Kwadungan	2	2	1	1	3	3
Pangkur	1	1	-	-	1	1
Karangjati	3	3	2	2	5	5
Bringin	2	2	-	-	2	2
Padas	1	1	1	1	2	2
Kasreman	2	2	-	-	2	2
Ngawi	6	6	8	8	14	14
Paron	3	3	2	2	5	5
Kedungalar	3	3	1	1	4	4
Pitu	3	3	1	1	4	4
Widodaren	4	4	6	6	10	10
Mantingan	2	2	2	2	4	4
Karanganyar	4	4	-	-	4	4
Kabupaten Ngawi	50	50	31	31	81	81

Lanjutan Tabel/Continued Table 4.1.5

Kecamatan Subdistrict	Guru ¹ /Teachers ¹					
	Negeri/Public		Swasta/Private		Jumlah/Total	
	2019/2020	2020/2021	2019/2020	2020/2021	2019/2020	2020/2021
(1)	(8)	(9)	(10)	(11)	(12)	(13)
Sine	68	72	19	19	87	91
Ngrambe	76	78	9	11	85	89
Jogorogo	53	57	13	14	66	71
Kendal	54	56	-	-	54	56
Geneng	75	75	-	-	75	75
Gerih	23	24	8	8	31	32
Kwadungan	55	56	3	3	58	59
Pangkur	35	40	-	-	35	40
Karangjati	107	113	23	23	130	136
Bringin	43	48	-	-	43	48
Padas	32	31	6	6	38	37
Kasreman	38	45	-	-	38	45
Ngawi	227	233	77	86	304	319
Paron	73	85	20	17	93	102
Kedunggalar	67	70	6	5	73	75
Pitu	47	49	6	4	53	53
Widodaren	94	98	55	61	149	159
Mantingan	48	47	21	24	69	71
Karanganyar	54	59	-	-	54	59
Kabupaten Ngawi	1 269	1 336	266	281	1 535	1 617

Lanjutan Tabel/*Continued Table* 4.1.5

Kecamatan Subdistrict	Murid/Pupils					
	Negeri/Public		Swasta/Private		Jumlah/Total	
	2019/2020	2020/2021	2019/2020	2020/2021	2019/2020	2020/2021
(1)	(14)	(15)	(16)	(17)	(18)	(19)
Sine	1 042	1 019	68	82	1 110	1 101
Ngrambe	1 186	1 187	83	105	1 269	1 292
Jogorogo	989	1 007	41	50	1 030	1 057
Kendal	713	734	-	-	713	734
Geneng	1 337	1 342	-	-	1 337	1 342
Gerih	375	369	62	56	437	425
Kwadungan	767	804	25	52	792	856
Pangkur	646	629	-	-	646	629
Karangjati	1 846	1 863	214	180	2 060	2 043
Bringin	733	713	-	-	733	713
Padas	548	501	7	1	555	502
Kasreman	724	681	-	-	724	681
Ngawi	3 943	3 975	867	965	4 810	4 940
Paron	1 216	1 256	156	161	1 372	1 417
Kedunggalar	1 107	1 114	19	5	1 126	1 119
Pitu	679	695	29	28	708	723
Widodaren	1 792	1 795	690	725	2 482	2 520
Mantingan	731	716	357	392	1 088	1 108
Karanganyar	974	910	-	-	974	910
Kabupaten Ngawi	21 348	21 310	2 618	2 802	23 966	24 112

Catatan/Note: ¹ Guru yang mengajar di 2 sekolah atau lebih dihitung di masing-masing sekolah. Jumlah guru termasuk kepala sekolah dan guru/*The teacher who taught in two schools or more counted in every school. The total of teachers including headmaster and teacher*

Sumber/Source: Kementerian Pendidikan dan Kebudayaan, Sistem Data Pokok Pendidikan, data semester ganjil/ *Ministry of Educations and Culture, Basic Education Data System, odd semester*

Tabel
Table 4.1.6

Jumlah Sekolah, Guru, dan Murid Madrasah Tsanawiyah (MTs) di Bawah Kementerian Agama Menurut Kecamatan di Kabupaten Ngawi, 2019/2020 dan 2020/2021
Number of Schools, Teachers, and Pupils in Madrasah Tsanawiyah (MTs) Under The Ministry of Religious Affairs by Subdistrict in Ngawi Regency, 2019/2020 dan 2020/2021

Kecamatan Subdistrict	Sekolah/Schools					
	Negeri/Public		Swasta/Private		Jumlah/Total	
	2019/2020	2020/2021	2019/2020	2020/2021	2019/2020	2020/2021
(1)	(2)	(3)	(4)	(5)	(6)	(7)
Sine	1	1	2	2	3	3
Ngrambe	1	1	1	1	2	2
Jogorogo	1	1	4	4	5	5
Kendal	1	1	6	6	7	7
Geneng	1	1	-	1	1	1
Gerih	1	1	1	1	2	3
Kwadungan	-	-	1	1	1	1
Pangkur	1	1	-	-	1	1
Karangjati	-	-	3	3	3	3
Bringin	-	-	2	2	2	2
Padas	-	-	1	1	1	1
Kasreman	-	-	1	1	1	1
Ngawi	1	1	1	1	2	2
Paron	3	3	3	3	6	6
Kedungalar	1	1	4	4	5	5
Pitu	-	-	1	1	1	1
Widodaren	-	-	3	3	3	3
Mantingan	1	1	2	2	3	3
Karanganyar	-	-	-	-	-	-
Kabupaten Ngawi	13	13	36	37	49	50

Lanjutan Tabel/*Continued Table 4.1.6*

Kecamatan Subdistrict	Guru /Teachers					
	Negeri/Public		Swasta/Private		Jumlah/Total	
	2019/2020	2020/2021	2019/2020	2020/2021	2019/2020	2020/2021
(1)	(8)	(9)	(10)	(11)	(12)	(13)
Sine	26	30	28	18	54	48
Ngrambe	28	29	27	20	55	49
Jogorogo	27	31	46	37	73	68
Kendal	25	11	73	85	98	96
Geneng	16	15	-	3	16	18
Gerih	25	25	11	17	36	42
Kwadungan	-	-	17	16	17	16
Pangkur	30	32	-	-	30	32
Karangjati	-	-	35	32	35	32
Bringin	-	-	23	23	23	23
Padas	-	-	12	12	12	12
Kasreman	-	-	10	10	10	10
Ngawi	48	51	10	11	58	62
Paron	100	99	36	37	136	136
Kedunggalar	54	51	58	61	112	112
Pitu	-	-	13	13	13	13
Widodaren	-	-	50	53	50	53
Mantingan	33	32	28	28	61	60
Karanganyar	-	-	-	-	-	-
Kabupaten Ngawi	412	406	477	476	889	882

Lanjutan Tabel/Continued Table 4.1.6

Kecamatan Subdistrict	Murid/Pupils					
	Negeri/Public		Swasta/Private		Jumlah/Total	
	2019/2020	2020/2021	2019/2020	2020/2021	2019/2020	2020/2021
(1)	(14)	(15)	(16)	(17)	(18)	(19)
Sine	455	455	143	169	598	624
Ngrambe	540	570	314	281	854	851
Jogorogo	513	531	151	152	664	683
Kendal	182	201	570	572	752	773
Geneng	48	27	-	5	48	32
Gerih	367	399	55	51	422	450
Kwadungan	-	-	72	67	72	67
Pangkur	457	445	-	-	457	445
Karangjati	-	-	137	125	137	125
Bringin	-	-	157	128	157	128
Padas	-	-	106	127	106	127
Kasreman	-	-	27	30	27	30
Ngawi	957	917	135	127	1092	1044
Paron	1 549	1 589	283	333	1 832	1 922
Kedunggalar	914	902	291	299	1 205	1 201
Pitu	-	-	59	53	59	53
Widodaren	-	-	591	601	591	601
Mantingan	577	559	320	352	897	911
Karanganyar	-	-	-	-	-	-
Kabupaten Ngawi	6 559	6 595	3 411	3 472	9 970	10 067

Sumber/Source: Kementerian Agama Kabupaten Ngawi, Data Semester Ganjil/Ministry Religious Affairs of Ngawi Regency, Odd Semester Data

Tabel
Table 4.1.7

Jumlah Sekolah, Guru, dan Murid Sekolah Menengah Atas (SMA) di Bawah Kementerian Pendidikan dan Kebudayaan Menurut Kecamatan di Kabupaten Ngawi, 2019/2020 dan 2020/2021
Number of Schools, Teachers, and Pupils in Upper Secondary Schools Under The Ministry of Education and Culture by Subdistrict in Ngawi Regency, 2019/2020 dan 2020/2021

Kecamatan Subdistrict	Sekolah/Schools					
	Negeri/Public		Swasta/Private		Jumlah/Total	
	2019/2020	2020/2021	2019/2020	2020/2021	2019/2020	2020/2021
(1)	(2)	(3)	(4)	(5)	(6)	(7)
Sine	1	1	-	-	1	1
Ngrambe	1	1	-	-	1	1
Jogorogo	1	1	1	1	2	2
Kendal	1	1	-	-	1	1
Geneng	1	1	1	1	2	2
Gerih	-	-	-	-	-	-
Kwadungan	1	1	1	1	2	2
Pangkur	-	-	-	-	-	-
Karangjati	1	1	-	-	1	1
Bringin	-	-	-	-	-	-
Padas	-	-	-	-	-	-
Kasreman	-	-	-	-	-	-
Ngawi	1	1	3	3	4	4
Paron	-	-	2	2	2	2
Kedungalar	1	1	1	1	2	2
Pitu	-	-	-	-	-	-
Widodaren	1	1	1	1	2	2
Mantingan	-	-	-	-	-	-
Karanganyar	-	-	-	-	-	-
Kabupaten Ngawi	10	10	10	10	20	20

Lanjutan Tabel/Continued Table 4.1.7

Kecamatan Subdistrict	Guru ¹ /Teachers ¹					
	Negeri/Public		Swasta/Private		Jumlah/Total	
	2019/2020	2020/2021	2019/2020	2020/2021	2019/2020	2020/2021
(1)	(8)	(9)	(10)	(11)	(12)	(13)
Sine	37	39	-	-	37	39
Ngrambe	37	38	-	-	37	38
Jogorogo	38	39	7	7	45	46
Kendal	18	20	-	-	18	20
Geneng	45	56	8	9	53	65
Gerih	-	-	-	-	-	-
Kwadungan	21	21	4	5	25	26
Pangkur	-	-	-	-	-	-
Karangjati	39	40	-	-	39	40
Bringin	-	-	-	-	-	-
Padas	-	-	-	-	-	-
Kasreman	-	-	-	-	-	-
Ngawi	54	56	29	31	83	87
Paron	-	-	21	26	21	26
Kedunggalar	42	42	10	9	52	51
Pitu	-	-	-	-	-	-
Widodaren	34	36	11	11	45	47
Mantingan	-	-	-	-	-	-
Karanganyar	-	-	-	-	-	-
Kabupaten Ngawi	365	387	90	98	455	485

Lanjutan Tabel/*Continued Table 4.1.7*

Kecamatan Subdistrict	Murid/Pupils					
	Negeri/Public		Swasta/Private		Jumlah/Total	
	2019/2020	2020/2021	2019/2020	2020/2021	2019/2020	2020/2021
(1)	(14)	(15)	(16)	(17)	(18)	(19)
Sine	637	554	-	-	637	554
Ngrambe	955	922	-	-	955	922
Jogorogo	918	919	53	43	971	962
Kendal	402	464	-	-	402	464
Geneng	1 192	1 145	87	82	1 279	1 227
Gerih	-	-	-	-	-	-
Kwadungan	215	195	130	115	345	310
Pangkur	-	-	-	-	-	-
Karangjati	734	753	-	-	734	753
Bringin	-	-	-	-	-	-
Padas	-	-	-	-	-	-
Kasreman	-	-	-	-	-	-
Ngawi	1 072	1 072	350	280	1 422	1 352
Paron	-	-	288	279	288	279
Kedunggalar	561	602	38	25	599	627
Pitu	-	-	-	-	-	-
Widodaren	777	711	185	204	962	915
Mantingan	-	-	-	-	-	-
Karanganyar	-	-	-	-	-	-
Kabupaten Ngawi	7 463	7 337	1 131	1 028	8 594	8 365

Catatan/Note: ¹ Guru yang mengajar di 2 sekolah atau lebih dihitung di masing-masing sekolah. Jumlah guru termasuk kepala sekolah dan guru/*The teacher who taught in two schools or more counted in every school. The total of teachers including headmaster and teacher*

Sumber/Source: Kementerian Pendidikan dan Kebudayaan, Sistem Data Pokok Pendidikan, data semester ganjil/ *Ministry of Educations and Culture, Basic Education Data System, odd semester*

Tabel
Table 4.1.8

Jumlah Sekolah, Guru, dan Murid Sekolah Menengah Kejuruan (SMK) di Bawah Kementerian Pendidikan dan Kebudayaan Menurut Kecamatan di Kabupaten Ngawi, 2019/2020 dan 2020/2021
Number of Schools, Teachers, and Pupils in Vocational High Schools Under The Ministry of Education and Culture by Subdistrict in Ngawi Regency, 2019/2020 dan 2020/2021

Kecamatan Subdistrict	Sekolah/Schools					
	Negeri/Public		Swasta/Private		Jumlah/Total	
	2019/2020	2020/2021	2019/2020	2020/2021	2019/2020	2020/2021
(1)	(2)	(3)	(4)	(5)	(6)	(7)
Sine	1	1	1	1	2	2
Ngrambe	-	-	2	2	2	2
Jogorogo	-	-	1	1	1	1
Kendal	1	1	-	-	1	1
Geneng	1	1	4	4	5	5
Gerih	1	1	-	-	1	1
Kwadungan	-	-	-	-	-	-
Pangkur	-	-	-	-	-	-
Karangjati	-	-	1	1	1	1
Bringin	1	1	1	1	2	2
Padas	-	-	-	-	-	-
Kasreman	1	1	-	-	1	1
Ngawi	2	2	6	6	8	8
Paron	1	1	2	2	3	3
Kedunggalar	-	-	5	5	5	5
Pitu	1	1	-	-	1	1
Widodaren	-	-	4	4	4	4
Mantingan	-	-	2	2	2	2
Karanganyar	1	1	-	-	1	1
Kabupaten Ngawi	11	11	29	29	40	40

Lanjutan Tabel/*Continued Table* 4.1.8

Kecamatan Subdistrict	Guru ¹ /Teachers ¹					
	Negeri/Public		Swasta/Private		Jumlah/Total	
	2019/2020	2020/2021	2019/2020	2020/2021	2019/2020	2020/2021
(1)	(8)	(9)	(10)	(11)	(12)	(13)
Sine	50	50	7	6	57	56
Ngrambe	-	-	39	41	39	41
Jogorogo	-	-	9	9	9	9
Kendal	39	41	-	-	39	41
Geneng	76	81	138	139	214	220
Gerih	28	28	-	-	28	28
Kwadungan	-	-	-	-	-	-
Pangkur	-	-	-	-	-	-
Karangjati	-	-	15	19	15	19
Bringin	28	28	11	11	39	39
Padas	-	-	-	-	-	-
Kasreman	35	38	-	-	35	38
Ngawi	128	130	167	172	295	302
Paron	56	57	20	19	76	76
Kedunggalar	-	-	62	62	62	62
Pitu	26	28	-	-	26	28
Widodaren	-	-	59	63	59	63
Mantingan	-	-	25	36	25	36
Karanganyar	49	49	-	-	49	49
Kabupaten Ngawi	515	530	552	577	1 067	1 107

Lanjutan Tabel/*Continued Table 4.1.8*

Kecamatan Subdistrict	Murid/Pupils					
	Negeri/Public		Swasta/Private		Jumlah/Total	
	2019/2020	2020/2021	2019/2020	2020/2021	2019/2020	2020/2021
(1)	(14)	(15)	(16)	(17)	(18)	(19)
Sine	843	971	65	83	908	1 054
Ngrambe	-	-	757	764	757	764
Jogorogo	-	-	102	95	102	95
Kendal	616	629	-	-	616	629
Geneng	1 546	1 465	1 072	887	2 618	2 352
Gerih	451	436	-	-	451	436
Kwadungan	-	-	-	-	-	-
Pangkur	-	-	-	-	-	-
Karangjati	-	-	118	123	118	123
Bringin	786	824	63	63	849	887
Padas	-	-	-	-	-	-
Kasreman	730	765	-	-	730	765
Ngawi	2 831	2 837	2 970	3 057	5 801	5 894
Paron	1 435	1 486	162	135	1 597	1 621
Kedunggalar	-	-	1 112	1 040	1 112	1 040
Pitu	494	493	-	-	494	493
Widodaren	-	-	748	657	748	657
Mantingan	-	-	609	618	609	618
Karanganyar	839	901	-	-	839	901
Kabupaten Ngawi	10 571	10 807	7 778	7 522	18 349	18 329

Catatan/Note: ¹ Guru yang mengajar di 2 sekolah atau lebih dihitung di masing-masing sekolah. Jumlah guru termasuk kepala sekolah dan guru/*The teacher who taught in two schools or more counted in every school. The total of teachers including headmaster and teacher*

Sumber/Source: Kementerian Pendidikan dan Kebudayaan, Sistem Data Pokok Pendidikan, data semester ganjil/ *Ministry of Educations and Culture, Basic Education Data System, odd semester*

Tabel
Table 4.1.9

**Jumlah Sekolah, Guru, dan Murid Madrasah Aliyah (MA)
di Bawah Kementerian Agama Menurut Kecamatan di
Kabupaten Ngawi, 2019/2020 dan 2020/2021**
*Number of Schools, Teachers, and Pupils in Madrasah Aliyah
(MA) Under the Ministry of Religious Affairs by Subdistrict in
Ngawi Regency, 2019/2020 dan 2020/2021*

Kecamatan Subdistrict	Sekolah/Schools					
	Negeri/Public		Swasta/Private		Jumlah/Total	
	2019/2020	2020/2021	2019/2020	2020/2021	2019/2020	2020/2021
(1)	(2)	(3)	(4)	(5)	(6)	(7)
Sine	-	-	-	-	-	-
Ngrambe	1	1	-	-	1	1
Jogorogo	-	-	1	1	1	1
Kendal	-	-	5	5	5	5
Geneng	-	-	-	-	-	-
Gerih	-	-	-	1	-	1
Kwadungan	-	-	-	-	-	-
Pangkur	-	-	1	1	1	1
Karangjati	-	-	1	1	1	1
Bringin	-	-	2	2	2	2
Padas	-	-	-	-	-	-
Kasreman	-	-	-	-	-	-
Ngawi	1	1	1	1	2	2
Paron	1	1	2	2	3	3
Kedunggalar	-	-	1	1	1	1
Pitu	-	-	-	-	-	-
Widodaren	-	-	2	2	2	2
Mantingan	1	1	-	-	1	2
Karanganyar	-	-	-	-	-	-
Kabupaten Ngawi	4	4	16	17	20	22

Lanjutan Tabel/*Continued Table 4.1.9*

Kecamatan Subdistrict	Guru /Teachers					
	Negeri/Public		Swasta/Private		Jumlah/Total	
	2019/2020	2020/2021	2019/2020	2020/2021	2019/2020	2020/2021
(1)	(8)	(9)	(10)	(11)	(12)	(13)
Sine	-	-	-	-	-	-
Ngrambe	34	34	-	-	34	34
Jogorogo	-	-	12	12	12	12
Kendal	-	-	93	96	93	96
Geneng	-	-	-	-	-	-
Gerih	-	-	-	8	-	8
Kwadungan	-	-	-	-	-	-
Pangkur	-	-	12	13	12	13
Karangjati	-	-	12	12	12	12
Bringin	-	-	21	22	21	22
Padas	-	-	-	-	-	-
Kasreman	-	-	-	-	-	-
Ngawi	64	66	13	14	77	80
Paron	49	52	21	21	70	73
Kedunggalar	-	-	14	13	14	13
Pitu	-	-	-	-	-	-
Widodaren	-	-	22	22	22	22
Mantingan	45	44	-	-	45	44
Karanganyar	-	-	-	-	-	-
Kabupaten Ngawi	192	196	220	233	412	429

Lanjutan Tabel/*Continued Table* 4.1.9

Kecamatan Subdistrict	Murid/Pupils					
	Negeri/Public		Swasta/Private		Jumlah/Total	
	2019/2020	2020/2021	2019/2020	2020/2021	2019/2020	2020/2021
(1)	(14)	(15)	(16)	(17)	(18)	(19)
Sine	-	-	-	-	-	-
Ngrambe	370	383	-	-	370	383
Jogorogo	-	-	47	41	47	41
Kendal	-	-	591	536	591	536
Geneng	-	-	-	-	-	-
Gerih	-	-	-	4	-	4
Kwadungan	-	-	-	-	-	-
Pangkur	-	-	94	67	94	67
Karangjati	-	-	73	78	73	78
Bringin	-	-	119	114	119	114
Padas	-	-	-	-	-	-
Kasreman	-	-	-	-	-	-
Ngawi	1 014	1 026	102	112	1 116	1 138
Paron	627	589	79	77	706	666
Kedunggalar	-	-	64	57	64	57
Pitu	-	-	-	-	-	-
Widodaren	-	-	216	195	216	195
Mantingan	478	458	-	9	478	467
Karanganyar	-	-	-	-	-	-
Kabupaten Ngawi	2 489	2 456	1 385	1 290	3 874	3 746

Sumber/*Source*: Kementerian Agama Kabupaten Ngawi, Data Semester Ganjil/*Ministry Religious Affairs of Ngawi Regency, Odd Semester Data*

Tabel
Table 4.1.10

Jumlah Desa/Kelurahan yang Memiliki Fasilitas Sekolah Menurut Kecamatan dan Tingkat Pendidikan di Kabupaten Ngawi, 2015– 2020
Number of Villages Having Educational Facilities by Subdistrict and Educational Level in Ngawi Regency, 2015– 2020

Kecamatan Subdistrict	SD Primary School		
	2018	2019	2020
(1)	(2)	(3)	(4)
Sine	15	15	15
Ngrambe	14	14	14
Jogorogo	12	12	12
Kendal	10	10	10
Geneng	13	13	13
Gerih	5	5	5
Kwadungan	14	14	14
Pangkur	9	9	9
Karangjati	17	17	17
Bringin	10	10	10
Padas	12	12	12
Kasreman	8	8	8
Ngawi	16	16	16
Paron	14	14	14
Kedunggalar	12	12	12
Pitu	10	10	10
Widodaren	12	12	12
Mantingan	7	7	7
Karanganyar	7	7	7
Kabupaten Ngawi	217	217	217

Lanjutan Tabel/*Continued Table* 4.1.10

Kecamatan Subdistrict	SMP Junior High School		
	2018	2019	2020
(1)	(5)	(6)	(7)
Sine	8	8	7
Ngrambe	4	4	4
Jogorogo	5	5	5
Kendal	5	5	5
Geneng	3	3	3
Gerih	3	3	3
Kwadungan	3	4	4
Pangkur	2	2	2
Karangjati	5	5	5
Bringin	3	2	4
Padas	2	2	2
Kasreman	3	2	2
Ngawi	9	8	8
Paron	6	6	6
Kedungalar	3	4	4
Pitu	5	5	5
Widodaren	7	8	8
Mantingan	5	4	4
Karanganyar	4	4	4
Kabupaten Ngawi	85	84	85

Lanjutan Tabel/*Continued Table 4.1.10*

Kecamatan Subdistrict	SMA Senior High School		
	2018	2019	2020
(1)	(8)	(9)	(10)
Sine	2	1	1
Ngrambe	2	2	2
Jogorogo	3	2	2
Kendal	3	3	3
Geneng	1	1	1
Gerih	-	-	-
Kwadungan	2	2	2
Pangkur	1	1	1
Karangjati	1	2	2
Bringin	1	1	2
Padas	-	-	-
Kasreman	-	-	-
Ngawi	3	2	2
Paron	4	4	4
Kedungalar	3	3	3
Pitu	-	-	-
Widodaren	4	4	5
Mantingan	2	2	2
Karanganyar	-	-	-
Kabupaten Ngawi	32	30	32

Lanjutan Tabel/*Continued Table* 4.1.10

Kecamatan <i>Subdistrict</i>	SMK <i>Vocational School</i>		
	2018	2019	2020
(1)	(11)	(12)	(13)
Sine	4	2	2
Ngrambe	1	1	1
Jogorogo	1	3	3
Kendal	2	1	1
Geneng	2	3	3
Gerih	1	1	1
Kwadungan	-	-	-
Pangkur	-	-	-
Karangjati	2	1	1
Bringin	2	2	2
Padas	-	-	-
Kasreman	1	1	1
Ngawi	5	4	4
Paron	2	2	2
Kedungalar	3	2	3
Pitu	1	1	1
Widodaren	4	4	4
Mantingan	1	2	2
Karanganyar	1	1	1
Kabupaten Ngawi	33	31	32

Lanjutan Tabel/*Continued Table* 4.1.10

Kecamatan Subdistrict	Perguruan Tinggi University		
	2018	2019	2020
(1)	(14)	(15)	(16)
Sine	-	1	-
Ngrambe	-	-	-
Jogorogo	-	-	-
Kendal	1	1	1
Geneng	1	1	1
Gerih	-	-	-
Kwadungan	-	-	-
Pangkur	-	-	-
Karangjati	-	-	-
Bringin	-	-	-
Padas	-	-	-
Kasreman	-	-	-
Ngawi	3	3	3
Paron	1	1	1
Kedungalar	-	-	-
Pitu	-	-	-
Widodaren	1	-	-
Mantingan	2	3	3
Karanganyar	-	-	-
Kabupaten Ngawi	9	10	9

Sumber/*Source*: BPS, Pendataan Potensi Desa (Podes)/ *BPS-Statistics Indonesia, Village Potential Data Collection*

Tabel
Table 4.1.11

Angka Partisipasi Murni (APM) dan Angka Partisipasi Kasar (APK) Menurut Jenjang Pendidikan di Kabupaten Ngawi, 2019 dan 2020
Net Participation Rates and Gross Participation Rates by Educational Level in Ngawi Regency, 2019 and 2020

Jenjang Pendidikan <i>Educational Level</i>	Angka Partisipasi Murni (APM) <i>Net Participation Rates</i>		Angka Partisipasi Kasar (APK) <i>Gross Participation Rates</i>	
	2019	2020	2019	2020
(1)	(2)	(3)	(4)	(5)
SD/MI/Sederajat <i>Primary School</i>	94.50	94.18	102.58	100.97
SMP/MTs/Sederajat <i>Lower Secondary School</i>	83.12	83.06	96.81	96.16
SMA/SMK/MA/Sederajat <i>Upper Secondary School</i>	71.86	73.36	91.76	92.19

Sumber/Source: BPS, Survei Sosial Ekonomi Nasional (Susenas)/BPS-Statistics Indonesia, National Socioeconomic Survey

Tabel 4.1.12 **Presentase Penduduk Berumur 15 Tahun ke Atas yang Melek Huruf Menurut Kelompok Umur di Kabupaten Ngawi, 2019 dan 2020**
Table 4.1.12 **Percentage of Literate People Aged 15 Years and Over by Age Group in Ngawi Regency, 2019 and 2020**

Kelompok Umur Age Group	2019	2020
(1)	(2)	(3)
15-19	99.41	100.00
20-29	99.53	100.00
30-39	99.17	98.41
40-49	96.29	97.19
50-59	90.02	86.62
60-69	70.05	68.00
70+	51.81	51.58

Sumber/Source: BPS, Survei Sosial Ekonomi Nasional (Susenas)/BPS-Statistics Indonesia, National Socioeconomic Survey

Tabel
Table 4.1.13

Jumlah Pondok Pesantren, Guru/Ustadz dan Murid/Santri Menurut Kecamatan di Kabupaten Ngawi, 2020
Number of Boarding-School for Moslem (BSM), Teacher, and Moslem Pupils by Subdistrict in Ngawi Regency, 2020

Kecamatan Subdistrict	Jumlah Pondok Number of BSM	Guru (Ustadz) Teacher		
		Laki-Laki Male	Perempuan Female	Jumlah Total
(1)	(2)	(3)	(4)	(5)
Sine	5	49	39	88
Ngrambe	4	20	10	30
Jogorogo	10	42	22	64
Kendal	12	96	72	168
Geneng	5	18	9	27
Gerih	7	126	73	199
Kwadungan	7	42	15	57
Pangkur	6	56	25	81
Karangjati	5	61	19	80
Bringin	4	32	16	48
Padas	10	58	45	103
Kasreman	1	2	2	4
Ngawi	15	77	84	161
Paron	19	69	46	115
Kedunggalar	15	62	75	137
Pitu	1	7	5	12
Widodaren	11	101	304	405
Mantingan	18	87	865	952
Karanganyar	3	13	9	22
Kabupaten Ngawi	158	1 021	1 739	2 758
2019	155	1 018	1 735	2 753

Lanjutan Tabel/Continued Table 4.1.13

Kecamatan Subdistrict	Jumlah Pondok Number of BSM	Murid (Santri) Moslem Pupil		
		Laki-Laki Male	Perempuan Female	Jumlah Total
(1)	(4)	(5)	(6)	(7)
Sine	5	306	483	789
Ngrambe	4	216	93	309
Jogorogo	10	315	167	482
Kendal	12	835	931	1766
Geneng	5	80	85	165
Gerih	7	768	500	1268
Kwadungan	7	149	93	242
Pangkur	6	223	234	457
Karangjati	5	197	164	361
Bringin	4	209	257	466
Padas	10	307	205	512
Kasreman	1	15	10	25
Ngawi	15	586	603	1189
Paron	19	269	267	536
Kedunggalar	15	495	739	1234
Pitu	1	52	57	109
Widodaren	11	717	1583	2300
Mantingan	18	661	3639	4300
Karanganyar	3	68	39	107
Kabupaten Ngawi	158	6474	10156	16625
2019	155	6495	10149	16644

Sumber/Source: Kementerian Agama Kabupaten Ngawi/Religious Ministry of Ngawi Regency

Tabel
Table 4.1.14

Sekolah, Murid dan Guru Pendidikan Khusus dan Layanan Khusus (PKLK) Menurut Kecamatan di Kabupaten Ngawi, 2020
Schools, Pupils and Teachers of Special Education and Special Services by Sub District in Ngawi Regency, 2020

Kecamatan Subdistrict	Sekolah Schools	Murid Pupils	Guru Teachers	Rasio Murid- Guru Pupil Teacher Rasio
(1)	(2)	(3)	(4)	(5)
Sine	-	-	-	-
Ngrambe	1	60	21	2.86
Jogorogo	-	-	-	-
Kendal	-	-	-	-
Geneng	-	-	-	-
Gerih	-	-	-	-
Kwadungan	-	-	-	-
Pangkur	-	-	-	-
Karangjati	-	-	-	-
Bringin	-	-	-	-
Padas	1	82	20	4.10
Kasreman	-	-	-	-
Ngawi	2	141	27	5.22
Paron	-	-	-	-
Kedunggalar	-	-	-	-
Pitu	-	-	-	-
Widodaren	-	-	-	-
Mantingan	-	-	-	-
Karanganyar	-	-	-	-
Kabupaten Ngawi	4	283	68	4.16
2019	3	233	50	4.66

Sumber/Source: Cabang Dinas Pendidikan Wilayah Kabupaten Ngawi Dinas Pendidikan Provinsi Jawa Timur/Regional Education Office Ngawi East Java Provincial Education Office

Tabel
Table 4.1.15

Jumlah Perguruan Tinggi, Mahasiswa, dan Tenaga Edukatif di Bawah Direktorat Pendidikan Tinggi Islam Kementerian Agama Menurut Kecamatan di Kabupaten Ngawi, 2019
Number of College, college student, and Educational Personnel Under the Directorate of Islamic Higher Education Ministry of Religious Affairs by Sub District in Ngawi Regency, 2019

Kecamatan <i>Subdistrict</i>	Perguruan Tinggi <i>College</i>		
	Negeri <i>Public</i>	Swasta <i>Private</i>	Jumlah <i>Total</i>
(1)	(2)	(3)	(4)
Sine	-	-	-
Ngrambe	-	-	-
Jogorogo	-	-	-
Kendal	-	1	1
Geneng	-	-	-
Gerih	-	-	-
Kwadungan	-	-	-
Pangkur	-	-	-
Karangjati	-	-	-
Bringin	-	-	-
Padas	-	-	-
Kasreman	-	-	-
Ngawi	-	1	1
Paron	-	1	1
Kedunggalar	-	-	-
Pitu	-	-	-
Widodaren	-	-	-
Mantingan	-	1	1
Karanganyar	-	-	-
Kabupaten Ngawi	-	4	4

Lanjutan Tabel/*Continued Table* 4.1.15

Kecamatan <i>Subdistrict</i>	Mahasiswa <i>College Student</i>		
	Negeri <i>Public</i>	Swasta <i>Private</i>	Jumlah <i>Total</i>
(1)	(5)	(6)	(7)
Sine	-	-	-
Ngrambe	-	-	-
Jogorogo	-	-	-
Kendal	-	22	22
Geneng	-	-	-
Gerih	-	-	-
Kwadungan	-	-	-
Pangkur	-	-	-
Karangjati	-	-	-
Bringin	-	-	-
Padas	-	-	-
Kasreman	-	-	-
Ngawi	-	446	446
Paron	-	35	35
Kedungalar	-	-	-
Pitu	-	-	-
Widodaren	-	-	-
Mantingan	-	34	34
Karanganyar	-	-	-
Kabupaten Ngawi	-	537	537

Lanjutan Tabel/*Continued Table* 4.1.15

Kecamatan <i>Subdistrict</i>	Tenaga Edukatif <i>Educational Personnel</i>		
	Negeri <i>Public</i>	Swasta <i>Private</i>	Jumlah <i>Total</i>
(1)	(8)	(9)	(10)
Sine	-	-	-
Ngrambe	-	-	-
Jogorogo	-	-	-
Kendal	-	12	12
Geneng	-	-	-
Gerih	-	-	-
Kwadungan	-	-	-
Pangkur	-	-	-
Karangjati	-	-	-
Bringin	-	-	-
Padas	-	-	-
Kasreman	-	-	-
Ngawi	-	44	44
Paron	-	23	23
Kedunggalar	-	-	-
Pitu	-	-	-
Widodaren	-	-	-
Mantingan	-	9	9
Karanganyar	-	-	-
Kabupaten Ngawi	-	88	88

Sumber/*Source*: Direktorat Pendidikan Tinggi Islam Kementerian Agama/*Directorate of Islamic Higher Education, Ministry of Religious Affairs*

Tabel
Table 4.1.16

Jumlah Perguruan Tinggi, Mahasiswa, dan Tenaga Edukatif di Bawah Direktorat Jendral Pendidikan Tinggi Kementerian Pendidikan dan Kebudayaan Menurut Kecamatan di Kabupaten Ngawi, 2019
Number of College, college student, and Educational Personnel Under the Directorate General of Higher Education, Ministry Educations and Culture by Sub District in Ngawi Regency, 2019

Kecamatan Subdistrict	Perguruan Tinggi College		
	Negeri Public	Swasta Private	Jumlah Total
(1)	(2)	(3)	(4)
Sine	-	-	-
Ngrambe	-	-	-
Jogorogo	-	-	-
Kendal	-	-	-
Geneng	-	-	-
Gerih	-	-	-
Kwadungan	-	-	-
Pangkur	-	-	-
Karangjati	-	-	-
Bringin	-	-	-
Padas	-	-	-
Kasreman	-	-	-
Ngawi	-	3	3
Paron	-	-	-
Kedunggalar	-	-	-
Pitu	-	-	-
Widodaren	-	-	-
Mantingan	-	1	1
Karanganyar	-	-	-
Kabupaten Ngawi	-	4	4

Lanjutan Tabel/Continued Table 4.1.16

Kecamatan Subdistrict	Mahasiswa College Student		
	Negeri Public	Swasta Private	Jumlah Total
(1)	(5)	(6)	(7)
Sine	-	-	-
Ngrambe	-	-	-
Jogorogo	-	-	-
Kendal	-	-	-
Geneng	-	-	-
Gerih	-	-	-
Kwadungan	-	-	-
Pangkur	-	-	-
Karangjati	-	-	-
Bringin	-	-	-
Padas	-	-	-
Kasreman	-	-	-
Ngawi	-	1 175	1 175
Paron	-	-	-
Kedunggalar	-	-	-
Pitu	-	-	-
Widodaren	-	-	-
Mantingan	-	896	896
Karanganyar	-	-	-
Kabupaten Ngawi	-	2 071	2 071

Lanjutan Tabel/*Continued Table* 4.1.16

Kecamatan <i>Subdistrict</i>	Tenaga Edukatif <i>Educational Personnel</i>		
	Negeri <i>Public</i>	Swasta <i>Private</i>	Jumlah <i>Total</i>
(1)	(8)	(9)	(10)
Sine	-	-	-
Ngrambe	-	-	-
Jogorogo	-	-	-
Kendal	-	-	-
Geneng	-	-	-
Gerih	-	-	-
Kwadungan	-	-	-
Pangkur	-	-	-
Karangjati	-	-	-
Bringin	-	-	-
Padas	-	-	-
Kasreman	-	-	-
Ngawi	-	111	111
Paron	-	-	-
Kedunggalar	-	-	-
Pitu	-	-	-
Widodaren	-	-	-
Mantingan	-	45	45
Karanganyar	-	-	-
Kabupaten Ngawi	-	156	156

Sumber/*Source*: Ditjen Dikti Kementerian Pendidikan dan Kebudayaan, Pangkalan Data Pendidikan Tinggi/ *Directorate General of Higher Education Database, Ministry of Educations and Culture*

4.2 KESEHATAN HEALTH

Tabel 4.2.1 Jumlah Desa/Kelurahan Yang Memiliki Sarana Kesehatan Menurut Kecamatan di Kabupaten Ngawi, 2015–2020
Table 4.2.1 Number of Villages Having Health Facilities by Subdistrict in Ngawi Regency, 2015–2020

Kecamatan Subdistrict	Rumah Sakit Hospital		
	2018	2019	2020
(1)	(2)	(3)	(4)
Sine	-	-	-
Ngrambe	-	-	-
Jogorogo	-	-	-
Kendal	-	-	-
Geneng	-	-	-
Gerih	-	-	-
Kwadungan	-	-	-
Pangkur	-	-	-
Karangjati	-	-	-
Bringin	-	-	-
Padas	-	-	-
Kasreman	-	-	-
Ngawi	3	3	3
Paron	-	-	-
Kedunggalar	-	-	-
Pitu	-	-	-
Widodaren	-	-	-
Mantingan	-	-	-
Karanganyar	-	-	-
Kabupaten Ngawi	3	3	3

Lanjutan Tabel/*Continued Table* 4.2.1

Kecamatan <i>Subdistrict</i>	Rumah Sakit Bersalin <i>Maternity Hospital</i>		
	2018	2019	2020
(1)	(5)	(6)	(7)
Sine	-	-	-
Ngrambe	-	-	-
Jogorogo	-	-	-
Kendal	-	-	-
Geneng	-	-	-
Gerih	-	-	-
Kwadungan	-	-	-
Pangkur	-	-	-
Karangjati	-	-	-
Bringin	-	-	-
Padas	-	-	-
Kasreman	-	-	-
Ngawi	1	1	1
Paron	-	-	-
Kedunggalar	-	-	-
Pitu	-	-	-
Widodaren	-	-	-
Mantingan	-	-	-
Karanganyar	-	-	-
Kabupaten Ngawi	1	1	1

Lanjutan Tabel/Continued Table 4.2.1

Kecamatan Subdistrict	Poliklinik Polyclinic		
	2018	2019	2020
(1)	(8)	(9)	(10)
Sine	1	2	2
Ngrambe	-	-	-
Jogorogo	-	-	-
Kendal	-	-	-
Geneng	3	4	4
Gerih	-	-	-
Kwadungan	1	1	1
Pangkur	1	-	-
Karangjati	1	2	2
Bringin	2	-	1
Padas	1	1	1
Kasreman	1	-	-
Ngawi	2	5	5
Paron	5	3	3
Kedunggalar	-	1	1
Pitu	1	-	-
Widodaren	1	-	-
Mantingan	-	-	1
Karanganyar	1	1	1
Kabupaten Ngawi	21	20	22

Lanjutan Tabel/*Continued Table* 4.2.1

Kecamatan <i>Subdistrict</i>	Puskesmas <i>Public Health Center</i>		
	2018	2019	2020
(1)	(11)	(12)	(13)
Sine	1	1	1
Ngrambe	1	1	1
Jogorogo	1	1	1
Kendal	1	1	1
Geneng	1	1	1
Gerih	1	1	1
Kwadungan	1	1	1
Pangkur	1	1	1
Karangjati	1	1	1
Bringin	1	1	1
Padas	1	1	1
Kasreman	1	1	1
Ngawi	2	2	2
Paron	2	2	2
Kedunggalar	2	2	2
Pitu	1	1	1
Widodaren	2	2	2
Mantingan	2	2	2
Karanganyar	1	1	1
Kabupaten Ngawi	24	24	24

Lanjutan Tabel/Continued Table 4.2.1

Kecamatan Subdistrict	Puskesmas Pembantu Subsidiary of Public Health Center		
	2018	2019	2020
(1)	(14)	(15)	(16)
Sine	5	4	4
Ngrambe	3	3	3
Jogorogo	3	3	3
Kendal	4	3	3
Geneng	5	5	6
Gerih	3	2	2
Kwadungan	3	3	3
Pangkur	2	2	2
Karangjati	4	4	4
Bringin	3	3	3
Padas	2	2	2
Kasreman	4	3	3
Ngawi	3	3	3
Paron	5	5	5
Kedunggalar	4	4	4
Pitu	3	3	3
Widodaren	6	4	5
Mantingan	2	2	2
Karanganyar	3	2	2
Kabupaten Ngawi	67	60	62

Lanjutan Tabel/*Continued Table* 4.2.1

Kecamatan <i>Subdistrict</i>	Apotek <i>Pharmacy</i>		
	2018	2019	2020
(1)	(17)	(18)	(19)
Sine	1	1	1
Ngrambe	2	2	2
Jogorogo	1	1	1
Kendal	1	2	2
Geneng	4	6	6
Gerih	2	3	3
Kwadungan	4	4	4
Pangkur	3	4	4
Karangjati	6	5	5
Bringin	-	-	-
Padas	2	2	2
Kasreman	1	-	-
Ngawi	8	9	9
Paron	4	3	5
Kedunggalar	2	3	2
Pitu	2	2	2
Widodaren	4	3	4
Mantingan	3	3	3
Karanganyar	1	1	1
Kabupaten Ngawi	51	54	56

Sumber/*Source*: BPS, Pendataan Potensi Desa (Podes)/BPS-Statistics Indonesia, Village Potential Data Collecting

Tabel 4.2.2 Jumlah Tenaga Kesehatan Menurut Kecamatan di Kabupaten Ngawi, 2020
Number of Medical Personnel by Subdistrict in Ngawi Regency, 2020

Kecamatan Subdistrict	Dokter Physician	Perawat Nurse	Bidan Midwife	Farmasi Pharmaceutical	Ahli Gizi Nutritionist
(1)	(2)	(3)	(4)	(5)	(6)
Sine	2	23	28	2	2
Ngrambe	7	33	24	6	1
Jogorogo	3	21	21	1	-
Kendal	3	28	23	1	1
Geneng	2	35	34	1	-
Gerih	3	25	25	4	1
Kwadungan	2	24	27	3	2
Pangkur	2	29	21	2	1
Karangjati	4	33	34	4	2
Bringin	3	23	27	2	1
Padas	3	24	30	5	2
Kasreman	3	27	26	3	2
Ngawi	91	504	98	61	22
Paron	7	47	34	7	5
Kedungalar	6	64	40	6	4
Pitu	3	20	25	4	1
Widodaren	6	47	28	4	4
Mantingan	7	43	30	6	7
Karanganyar	3	23	22	3	3
Klinik Swasta dan Praktek Mandiri	135	86	49	7	-
Kabupaten Ngawi	295	1 159	646	132	61

Sumber/Source: Dinas Kesehatan Kabupaten Ngawi/Public Health Service of Ngawi Regency

Tabel 4.2.3
Table

Jumlah Rumah Sakit Umum, Rumah Sakit Khusus, Rumah Sakit/Rumah Bersalin, Puskesmas, Klinik/Balai Kesehatan, Posyandu, dan Polindes Menurut Kecamatan di Kabupaten Ngawi, 2019 dan 2020
Number of General Hospital, Special Hospital, Maternity Hospital and Public Health Center, Medical Clinic, Integrated Service Post, Village maternity Cottage by Subdistrict in Ngawi Regency, 2019 and 2020

Kecamatan Subdistrict	Rumah Sakit Umum General Hospital		Rumah Sakit Khusus Special Hospital	
	2019	2020	2019	2020
(1)	(2)	(3)	(4)	(5)
Sine	-	-	-	-
Ngrambe	-	-	-	-
Jogorogo	-	-	-	-
Kendal	-	-	-	-
Geneng	-	-	-	-
Gerih	-	-	-	-
Kwadungan	-	-	-	-
Pangkur	-	-	-	-
Karangjati	-	-	-	-
Bringin	-	-	-	-
Padas	-	-	-	-
Kasreman	-	-	-	-
Ngawi	3	3	-	-
Paron	-	-	-	-
Kedunggalar	-	-	-	-
Pitu	-	-	-	-
Widodaren	-	-	-	-
Mantingan	-	-	-	-
Karanganyar	-	-	-	-
Kabupaten Ngawi	3	3	-	-

Lanjutan Tabel/Continued Table 4.2.3

Kecamatan Subdistrict	Rumah Sakit Bersalin/ Rumah Bersalin Maternity Hospital		Puskesmas Public Health Center	
	2019	2020	2019	2020
(1)	(6)	(7)	(8)	(9)
Sine	-	-	1	1
Ngrambe	-	-	1	1
Jogorogo	-	-	1	1
Kendal	-	-	1	1
Geneng	-	-	1	1
Gerih	-	-	1	1
Kwadungan	-	-	1	1
Pangkur	-	-	1	1
Karangjati	-	-	1	1
Bringin	-	-	1	1
Padas	-	-	1	1
Kasreman	-	-	1	1
Ngawi	1	1	2	2
Paron	-	-	2	2
Kedunggalar	-	-	2	2
Pitu	-	-	1	1
Widodaren	-	-	2	2
Mantingan	-	-	2	2
Karanganyar	-	-	1	1
Kabupaten Ngawi	1	1	24	24

Lanjutan Tabel/*Continued Table 4.2.3*

Kecamatan <i>Subdistrict</i>	Klinik/Balai Kesehatan <i>Medical Clinic</i>		Posyandu <i>Integrated Service Post</i>		Polindes <i>Village Maternity Cottage</i>	
	2019	2020	2019	2020	2019	2020
(1)	(10)	(11)	(12)	(13)	(14)	(15)
Sine	3	3	78	78	15	15
Ngrambe	-	-	73	73	11	11
Jogorogo	-	-	63	63	8	8
Kendal	-	-	65	65	7	7
Geneng	4	4	74	74	8	8
Gerih	-	-	42	42	6	6
Kwadungan	1	1	45	45	10	10
Pangkur	1	1	39	39	6	6
Karangjati	2	2	59	59	12	12
Bringin	-	-	42	42	8	8
Padas	1	1	45	45	8	8
Kasreman	-	-	39	39	8	8
Ngawi	9	9	107	107	9	9
Paron	2	2	110	110	12	12
Kedunggalar	-	-	93	93	11	11
Pitu	-	-	46	46	8	8
Widodaren	-	-	91	91	8	8
Mantingan	-	-	53	53	8	8
Karanganyar	1	1	50	50	6	6
Kabupaten Ngawi	24	24	1 214	1 214	169	169

Sumber/*Source*: :Dinas Kesehatan Kabupaten Ngawi/Public Health Service of Ngawi Regency

Tabel
Table 4.2.4

Jumlah Dokter Spesialis, Dokter Umum, dan Dokter Gigi Menurut Sarana Pelayanan Kesehatan di Kabupaten Ngawi, 2020
Number of Specialist Doctor, Generalist Doctor, and Dentist by Type of Health Facility in Ngawi Regency, 2020

Unit Kerja Work Unit	Dokter Spesialis Specialist	Dokter Umum Generalist	Dokter Gigi Dentist
(1)	(2)	(3)	(4)
Puskesmas Sine	-	2	1
Puskesmas Ngrambe	-	7	1
Puskesmas Jogorogo	-	3	1
Puskesmas Kendal	-	3	1
Puskesmas Geneng	-	2	1
Puskesmas Widodaren	-	3	-
Puskesmas Kwadungan	-	2	2
Puskesmas Pangkur	-	2	1
Puskesmas Karangjati	-	4	1
Puskesmas Bringin	-	3	1
Puskesmas Padas	-	3	1
Puskesmas Kasreman	-	3	1
Puskesmas Ngawi	-	4	1
Puskesmas Ngawi Purba	-	3	1
Puskesmas Paron	-	4	1
Puskesmas Teguhan	-	3	1
Puskesmas Kedunggalar	-	3	1
Puskesmas Gemarang	-	3	1
Puskesmas Pitu	-	3	1
Puskesmas Walikukun	-	4	1
Puskesmas Kauman	-	2	1
Puskesmas Mantingan	-	4	1
Puskesmas Tambakboyo	-	3	1
Puskesmas Karanganyar	-	3	1
RSUD	34	22	3
Dinas Kesehatan	-	3	-
UPT	-	76	24
RS Swasta	51	20	4
Klinik Swasta	45	135	37
Kabupaten Ngawi	130	256	68
2019	66	153	41

Sumber/Source: Dinas Kesehatan Kabupaten Ngawi/Public Health Service of Ngawi Regency

Tabel
Table 4.2.5**Jumlah Kelahiran Menurut Penolong Kelahiran di
Kabupaten Ngawi, 2014 - 2020**
**Number of Birth by Birth Attendant in Ngawi Regency, 2014
- 2020**

<i>Tahun Years</i>	<i>Tenaga Kesehatan Health Personnel</i>	<i>Non Tenaga Kesehatan Non-Health Personnel</i>	<i>Jumlah Total</i>	<i>Persentase Tenaga Kesehatan Percentage of Health Personnel</i>
(1)	(2)	(3)	(4)	(5)
2014	11 390	-	11 390	100.00
2015	10 504	-	10 504	100.00
2016	10 779	-	10 779	100.00
2017	10 679	-	10 679	100.00
2018	10 380	-	10 380	100.00
2019	10 776	-	10 776	100.00
2020	10 469	-	10 469	100.00

Sumber/Source: Dinas Kesehatan Kabupaten Ngawi/Public Health Service of Ngawi Regency

Tabel 4.2.6 Jumlah Balita yang Mendapat Imunisasi Menurut Jenis Imunisasi di Kabupaten Ngawi, 2020
Number of Toddlers who Received Immunizations by Type Immunization in Ngawi Regency, 2020

Kecamatan Subdistrict	BCG BCG	DPT DPT		
		1	2	3
(1)	(2)	(3)	(4)	(5)
Sine	643	634	634	643
Ngrambe	512	490	490	510
Jogorogo	536	547	537	529
Kendal	601	594	594	600
Geneng	587	568	566	577
Gerih	345	343	340	352
Kwadungan	300	300	302	306
Pangkur	312	315	315	321
Karangjati	510	499	512	518
Bringin	309	316	312	328
Padas	380	382	382	371
Kasreman	296	299	299	298
Ngawi	888	882	881	913
Paron	1 172	1 191	1 191	1 229
Kedunggalar	820	847	849	853
Pitu	382	360	363	372
Widodaren	794	826	826	832
Mantingan	499	490	493	507
Karanganyar	341	357	362	338
Kabupaten Ngawi	10 227	10 240	10 248	10 397
2019	10 805	10 790	11 136	9 413

Lanjutan Tabel/*Continued Table 4.2.6*

Kecamatan Subdistrict	Campak Measles	Polio Polio				Imunisasi Lengkap Complete Immuni- zation
		1	2	3	4	
(1)	(6)	(7)	(8)	(9)	(10)	(11)
Sine	635	653	740	516	647	654
Ngrambe	593	561	571	460	510	548
Jogorogo	530	562	533	380	522	588
Kendal	622	632	626	538	600	636
Geneng	723	708	708	550	579	544
Gerih	383	427	432	349	353	470
Kwadungan	328	332	351	243	306	325
Pangkur	303	285	275	289	321	307
Karangjati	519	509	536	582	523	495
Bringin	312	287	298	259	328	313
Padas	408	397	428	311	369	419
Kasreman	295	327	309	290	298	307
Ngawi	1 039	1 021	1 150	836	926	1 034
Paron	1 118	1 130	1 193	1 124	1 206	1 183
Kedunggalar	878	836	864	777	865	846
Pitu	399	397	431	345	372	400
Widodaren	803	815	789	748	832	884
Mantingan	528	531	518	564	503	510
Karanganyar	389	380	384	252	363	395
Kabupaten Ngawi	10 805	10 790	11 136	9 413	10 423	10 858
2019	10 437	10 481	10 448	10 346	10 872	-

Sumber/*Source*: Dinas Kesehatan Kabupaten Ngawi/Public Health Service of Ngawi Regency

Tabel 4.2.7 **Jumlah Kasus 10 Penyakit Terbanyak di Kabupaten Ngawi, 2020**
Table *Number Cases of the 10 Most Common Diseases in Ngawi Regency, 2020*

Jenis Penyakit <i>Type of Disease</i>	Jumlah Kasus <i>Number of Cases</i>
(1)	(2)
Myalgia	13 386
ISPA	12 141
Hipertensi	10 885
Nyeri Kepala	10 657
Acute nasopharyngitis [common cold]	7 950
Gastritis	6 082
Demam	4 933
Gangguan Erupsi Gigi	4 736
Pulpitis	4 447
Gangguan Kulit (Alergi)	2 987
Kabupaten Ngawi	718 617
2019	727 473

Sumber/Source: Dinas Kesehatan Kabupaten Ngawi/Public Health Service of Ngawi Regency

Tabel
Table 4.2.8

**Jumlah Bayi Lahir, Bayi Berat Badan Lahir Rendah (BBLR),
BBLR Dirujuk dan Bergizi Buruk di Kabupaten Ngawi,
2020**

**Number of Births, Babies with Low Birth Weights (LBW),
Treated LBW, and Malnutrition Cases in Ngawi Regency,
2020**

Kecamatan Subdistrict	Bayi Lahir Births	BBLR LBW		Gizi Buruk Malnutrition
		Jumlah Total	Dirujuk Treated	
(1)	(2)	(3)	(4)	(5)
Sine	629	39	31	33
Ngrambe	505	11	9	12
Jogorogo	561	22	18	44
Kendal	597	12	10	60
Geneng	565	8	6	7
Gerih	414	11	9	16
Kwadungan	297	10	8	1
Pangkur	298	9	7	15
Karangjati	506	30	24	2
Bringin	313	9	7	15
Padas	394	27	22	2
Kasreman	296	16	13	3
Ngawi	944	29	23	35
Paron	1 180	41	32	109
Kedunggalar	823	34	27	41
Pitu	397	4	3	24
Widodaren	849	23	18	100
Mantingan	512	31	25	18
Karanganyar	353	16	13	46
Kabupaten Ngawi	10 433	382	305	583
2019	11 216	408	79	2 628

Sumber/Source: Dinas Kesehatan Kabupaten Ngawi/Public Health Service of Ngawi Regency

Tabel 4.2.9 Jumlah Ibu Hamil, Melakukan Energi Kronis (KEK), dan Mendapat Tablet Zat Besi (Fe) di Kabupaten Ngawi, 2014 - 2020
Number of Pregnant Women, Those with One Visit and Four Visits of Antenatal Care, Chronic Energy Deficiency (CED), and Receiving Iron Supplement in Ngawi Regency, 2014 - 2020

Tahun Years	Jumlah Ibu Hamil Pregnant Women	Melakukan Kunjungan K1 One Visit	Melakukan Kunjungan K4 Four Visits	Kurang Energi Kronis (KEK) Chronic Energy Desiciency (CED)	Mendapat Zat Besi (Fe) Receiving Iron Supplement
(1)	(2)	(3)	(4)	(5)	(6)
2014	13 374	12 044	11 554	305	11 554
2015	12 356	11 877	11 127	564	11 129
2016	12 158	11 247	10 617	309	11 230
2017	11 968	11 300	10 325	356	11 300
2018	11 967	11 339	10 520	1 237	11 339
2019	11 604	11 560	10 549	248	10 549
2020	11 452	10 998	10 214	1 024	10 018

Sumber/Source: :Dinas Kesehatan Kabupaten Ngawi/Public Health Service of Ngawi Regency

Tabel 4.2.10 Jumlah Remaja Usia 15 - 24 Tahun yang Mendapat Penyuluhan Tentang Kesehatan Reproduksi (Kespro), HIV/AIDS, dan Keluarga Berencana (KB) Menurut Kecamatan di Kabupaten Ngawi, 2020
Number of Young People Aged 15 - 24 Who Had Counseling on Reproductive Health, HIV/AIDS, and Family Planning by Subdistrict in Ngawi Regency, 2020

Kecamatan Subdistrict	Penyuluhan Kespro Reproductive Health Counseling	Penyuluhan HIV/ AIDS HIV/AIDS Counseling	Penyuluhan KB Family Palnning Counseling
(1)	(2)	(3)	(4)
Sine	2 397	408	5 023
Ngrambe	4 020	468	4 829
Jogorogo	4 315	672	4 841
Kendal	3 698	552	5 114
Geneng	2 319	396	6 193
Gerih	3 494	624	3 779
Kwadungan	2 133	168	3 020
Pangkur	2 136	312	3 099
Karangjati	2 934	264	5 395
Bringin	2 377	300	4 134
Padas	3 899	444	3 769
Kasreman	2 019	288	2 779
Ngawi	9 652	900	8 092
Paron	8 274	1 440	9 864
Kedunggalar	6 837	780	7 207
Pitu	1 900	264	2 934
Widodaren	6 111	672	7 943
Mantingan	2 303	312	4 665
Karanganyar	2 379	192	3 211
Kabupaten Ngawi	73 197	9 456	95 891
2019	7 445	17 726	86 761

Sumber/Source: Dinas Kesehatan Kabupaten Ngawi/Public Health Service of Ngawi Regency

Tabel 4.2.11 Jumlah Kasus HIV/AIDS, IMS, DBD, Diare, TB, dan Malaria Menurut Kecamatan di Kabupaten Ngawi, 2020
Number of Cases of HIV/AIDS, Sexually Transmitted Infection, Dengue Fever, Diarrhea, Tuberculosis (TB) and Malaria by Subdistrict in Ngawi Regency, 2020

Kecamatan Subdistrict	HIV/AIDS HIV/AIDS	IMS Sexually Transmitted Infection	DBD Dengue Fever
(1)	(2)	(3)	(4)
Sine	34	12	4
Ngrambe	39	11	20
Jogorogo	56	21	22
Kendal	46	18	7
Geneng	33	12	17
Gerih	52	7	9
Kwadungan	14	8	3
Pangkur	26	9	5
Karangjati	22	11	2
Bringin	25	9	6
Padas	37	11	20
Kasreman	24	7	12
Ngawi	75	18	28
Paron	120	19	30
Kedungalar	65	18	41
Pitu	22	14	8
Widodaren	56	15	16
Mantingan	26	14	19
Karanganyar	16	8	2
Kabupaten Ngawi	788	242	271
2019	684	2	2 155

Lanjutan Tabel/*Continued Table* 4.2.11

Kecamatan <i>Subdistrict</i>	Diare <i>Diarhea</i>	TB <i>Tuberculosis</i>	Malaria <i>Malaria</i>	Covid-19 <i>Sars Covid-19</i>
(1)	(5)	(6)	(7)	(8)
Sine	120	72	-	16
Ngrambe	199	145	-	29
Jogorogo	290	99	-	23
Kendal	275	191	-	14
Geneng	356	114	-	33
Gerih	269	88	-	58
Kwadungan	256	91	-	26
Pangkur	174	63	-	3
Karangjati	481	153	-	17
Bringin	507	241	-	8
Padas	130	71	-	7
Kasreman	133	40	-	6
Ngawi	652	452	-	151
Paron	869	223	-	39
Kedunggalar	428	236	-	41
Pitu	429	112	-	29
Widodaren	726	163	-	31
Mantingan	184	172	-	55
Karanganyar	388	209	-	4
Kabupaten Ngawi	6 866	2 935	-	590
2019	10 588	1 046	-	-

Sumber/*Source*: Dinas Kesehatan Kabupaten Ngawi/Public Health Service of Ngawi Regency

Tabel 4.2.12 Jumlah Klinik Keluarga Berencana (KKB) dan Pos Pelayanan Keluarga Berencana Desa (PPKBD) dan Sub PPKBD Menurut Kecamatan di Kabupaten Ngawi, 2020
Number of Family Planning Clinics and Village Family Planning Service Units and Sub PPKBD by Subdistrict in Ngawi Regency, 2020

Kecamatan Subdistrict	KKB Family Planning Clinics	PPKBD Village Family Planning Service Units	Sub PPKBD Sub Village Family Planning Service Units
(1)	(2)	(3)	(4)
Sine	17	15	72
Ngrambe	13	14	60
Jogorogo	11	12	59
Kendal	9	10	73
Geneng	13	13	80
Gerih	7	6	43
Kwadungan	13	14	56
Pangkur	8	9	46
Karangjati	16	17	78
Bringin	9	10	58
Padas	11	12	51
Kasreman	8	8	43
Ngawi	10	16	115
Paron	12	14	133
Kedunggalar	12	12	114
Pitu	9	10	44
Widodaren	14	12	88
Mantingan	5	7	54
Karanganyar	8	7	43
Kabupaten Ngawi	205	218	1 310
2019	233	218	1 310

Sumber/Source: Dinas Pemberdayaan Perempuan Perlindungan Anak dan Keluarga Berencana Kab. Ngawi/Child Protection Office of Women's Empowerment and Family Planning Ngawi Regency

Tabel 4.2.13 Jumlah Peserta KB Aktif Menurut Alat Kontrasepsi Menurut Kecamatan di Kabupaten Ngawi, 2020
Number of Current Users by Currently Method by Subdistrict in Ngawi Regency, 2020

Kecamatan Subdistrict	Jumlah PUS Eligible Couples	Peserta KB Aktif Family Planning Participants			
		IUD	MOP	MOW	Kondom Condom
(1)	(2)	(3)	(4)	(5)	(6)
Sine	11 187	1 642	15	783	151
Ngrambe	11 970	2 118	13	325	75
Jogorogo	11 375	1 588	59	365	54
Kendal	8 277	1 408	49	471	63
Geneng	7 818	1 268	5	285	184
Gerih	7 004	638	11	224	84
Kwadungan	3 938	398	1	128	36
Pangkur	6 411	990	2	188	30
Karangjati	15 446	3 228	1	312	28
Bringin	5 965	725	1	88	44
Padas	8 268	1 422	9	163	34
Kasreman	4 167	262	3	57	11
Ngawi	16 079	3 087	58	569	297
Paron	17 285	2 910	11	617	249
Kedunggalar	20 737	1 094	25	285	62
Pitu	7 915	1 056	13	412	66
Widodaren	15 752	2 208	25	755	42
Mantingan	9 992	1 479	5	560	33
Karanganyar	5 910	1 028	2	33	15
Kabupaten Ngawi	195 496	28 549	308	6 620	1 558
2019	202 694	29 515	335	6 726	1 570

Lanjutan Tabel/*Continued Table* 4.2.13

Kecamatan Subdistrict	Peserta KB Aktif Family Planning Participants			
	Implan Implants	Suntikan Injection	Pil Pill	Jumlah Total
(1)	(7)	(8)	(9)	(10)
Sine	1 246	4 089	1 818	9 744
Ngrambe	907	4 137	1 000	8 575
Jogorogo	973	4 604	997	8 640
Kendal	820	2 979	318	6 108
Geneng	183	2 841	704	5 470
Gerih	686	3 105	730	5 478
Kwadungan	209	1 838	272	2 882
Pangkur	477	2 679	371	4 737
Karangjati	889	5 887	1 303	11 648
Bringin	359	2 446	638	4 301
Padas	1 029	3 070	188	5 915
Kasreman	279	1 877	377	2 866
Ngawi	739	5 701	1 305	11 756
Paron	1 384	5 914	1 968	13 053
Kedunggalar	1 145	6 586	1 608	10 805
Pitu	802	3 009	320	5 678
Widodaren	1 072	4 626	2 058	10 786
Mantingan	998	3 420	920	7 415
Karanganyar	384	1 706	1 014	4 182
Kabupaten Ngawi	14 581	70 514	17 909	140 039
2019	14 818	72 368	19 100	144 432

Sumber/*Source*: Dinas Pemberdayaan Perempuan Perlindungan Anak dan Keluarga Berencana Kab. Ngawi/*Child Protection Office of Women's Empowerment and Family Planning Ngawi Regency*

Tabel 4.2.14 Jumlah Pencapaian KB Baru Menurut Alat Kontrasepsi Menurut Kecamatan di Kabupaten Ngawi, 2020
Number of New Current Users by Currently Method by Subdistrict in Ngawi Regency, 2020

Kecamatan Subdistrict	IUD	MOP	MOW	Susuk Implant	Suntik Injection	Pil Pill	Kondom Condom	Jumlah Total
(1)	(2)	(3)	(4)	(5)	(6)	(7)	(8)	(9)
Sine	73	-	-	139	489	157	7	865
Ngrambe	110	-	-	87	420	25	-	642
Jogorogo	57	-	-	65	396	92	15	625
Kendal	85	-	-	37	1 082	249	83	1 536
Geneng	104	-	-	21	268	31	36	460
Gerih	12	-	-	45	342	209	38	646
Kwadungan	14	-	-	17	272	21	4	328
Pangkur	57	-	-	55	329	167	1	609
Karangjati	35	-	-	52	529	324	22	962
Bringin	34	-	-	36	307	144	2	523
Padas	74	-	-	29	494	380	11	988
Kasreman	49	-	-	80	452	92	24	697
Ngawi	1 336	-	45	97	663	297	15	2 453
Paron	172	-	-	132	1 078	851	157	2 390
Kedunggalar	93	-	-	62	215	232	24	626
Pitu	6	-	-	66	267	26	27	392
Widodaren	28	-	-	8	573	59	-	668
Mantingan	119	-	-	85	499	242	-	945
Karanganyar	8	-	-	5	361	129	5	508
Kabupaten Ngawi	2 466	-	45	1 118	9 036	3 727	471	16 863
2019	2 586	-	258	1 088	9 568	4 314	423	18 237

Sumber/Source: Dinas Pemberdayaan Perempuan Perlindungan Anak dan Keluarga Berencana Kab. Ngawi/Child Protection Office of Women's Empowerment and Family Planning Ngawi Regency

Tabel 4.2.15 **Persentase Pencapaian Peserta KB Baru Menurut Kecamatan di Kabupaten Ngawi, 2020**
Percentage of New Current Users to Target by Subdistrict in Ngawi Regency, 2020

Kecamatan Subdistrict	Target Target	Pencapaian Realization	Pencapaian Realization to Target (%)
(1)	(2)	(3)	(4)
Sine	1 911	865	45.26
Ngrambe	2 052	642	31.29
Jogorogo	2 301	625	27.16
Kendal	2 343	1 536	65.56
Geneng	1 919	460	23.97
Gerih	1 751	646	36.89
Kwadungan	440	328	74.55
Pangkur	699	609	87.12
Karangjati	1 882	962	51.12
Bringin	1 536	523	34.05
Padas	1 812	988	54.53
Kasreman	886	697	78.67
Ngawi	3 949	2 453	62.12
Paron	3 388	2 390	70.54
Kedunggalar	2 178	626	28.74
Pitu	929	392	42.20
Widodaren	1 243	668	53.74
Mantingan	894	945	105.70
Karanganyar	1 072	508	47.39
Kabupaten Ngawi	33 185	16 863	50.82
2019	21 761	18 237	83.81

Sumber/Source: Dinas Pemberdayaan Perempuan Perlindungan Anak dan Keluarga Berencana Kab. Ngawi/Child Protection Office of Women's Empowerment and Family Planning Ngawi Regency

Tabel 4.2.16 Jumlah Pasangan Usia Subur (PUS), Peserta KB, dan Prevalensi KB Menurut Kecamatan di Kabupaten Ngawi, 2020
Number of Eligible Couple, Current User and Prevalence by Subdistrict in Ngawi Regency, 2020

Kecamatan Subdistrict	PUS Eligible Couple	Peserta KB Current User	Prevalensi Prevalence
(1)	(2)	(3)	(4)
Sine	11 187	9 744	87.10
Ngrambe	11 970	8 575	71.64
Jogorogo	11 375	8 640	75.96
Kendal	8 277	6 108	73.79
Geneng	7 818	5 470	69.97
Gerih	7 004	5 478	78.21
Kwadungan	3 938	2 882	73.18
Pangkur	6 411	4 737	73.89
Karangjati	15 446	11 648	75.41
Bringin	5 965	4 301	72.10
Padas	8 268	5 915	71.54
Kasreman	4 167	2 866	68.78
Ngawi	16 079	11 756	73.11
Paron	17 285	13 053	75.52
Kedunggalar	20 737	10 805	52.10
Pitu	7 915	5 678	71.74
Widodaren	15 752	10 786	68.47
Mantingan	9 992	7 415	74.21
Karanganyar	5 910	4 182	70.76
Kabupaten Ngawi	195 496	140 039	71.63
2019	202 694	144 432	71.26

Sumber/Source: Dinas Pemberdayaan Perempuan Perlindungan Anak dan Keluarga Berencana Kab. Ngawi/Child Protection Office of Women's Empowerment and Family Planning Ngawi Regency

Tabel 4.2.17 **Jumlah Pendonor Darah Menurut Golongan Darah di Kabupaten Ngawi, 2020**
Table 4.2.17 **Number of Blood Donors by Blood Group in Ngawi Regency, 2020**

Bulan Month	A	B	O	AB	Jumlah Total
(1)	(2)	(3)	(4)	(5)	(6)
Januari <i>January</i>	214	314	331	85	944
Februari <i>February</i>	264	358	381	78	1 081
Maret <i>March</i>	113	166	209	32	520
April <i>April</i>	172	224	301	65	762
Mei <i>May</i>	152	198	223	41	614
Juni <i>June</i>	138	177	231	33	579
Juli <i>July</i>	195	163	174	44	576
Agustus <i>August</i>	205	269	318	81	873
September <i>September</i>	224	262	326	71	883
Oktober <i>October</i>	124	173	212	47	556
November <i>November</i>	192	261	281	78	812
Desember <i>December</i>	165	243	305	55	768
Kabupaten Ngawi	2 158	2 808	3 292	710	8 968
2019	2 314	3 133	3 795	796	10 038

Sumber/Source: Palang Merah Indonesia Kabupaten Ngawi/Indonesian Red Cross of Ngawi Regency

Tabel 4.2.18 Jumlah Darah yang Disalurkan Menurut Golongan Darah di Kabupaten Ngawi, 2020
Blood Distributed per Month by Blood Group in Ngawi Regency, 2020

Bulan Month	A	B	O	AB	Jumlah Total
(1)	(2)	(3)	(4)	(5)	(6)
Januari January	207	353	376	45	981
Februari February	217	275	349	48	889
Maret March	158	276	258	64	756
April April	138	152	250	57	597
Mei May	149	204	234	45	632
Juni June	185	195	270	31	681
Juli July	142	206	240	22	610
Agustus August	133	190	221	46	590
September September	188	251	350	60	849
Oktober October	182	218	273	54	727
November November	195	241	252	54	742
Desember December	137	234	319	43	733
Kabupaten Ngawi	2 031	2 795	3 392	569	8 787
2019	2 217	3 029	3 617	617	9 480

Sumber/Source: Palang Merah Indonesia Kabupaten Ngawi/Indonesian Red Cross of Ngawi Regency

Tabel 4.2.19 **Jumlah Darah yang Disalurkan Menurut Klinik di Kabupaten Ngawi, 2020**
Table 4.2.19 **Blood Distributed per Month by Clinics in Ngawi Regency, 2020**

Bulan Month	Bedah Operation	Kandungan Pregnancy	Penyakit Dalam Intene	Anak-Anak Children	Lainnya Other	Jumlah Total
(1)	(2)	(3)	(4)	(5)	(6)	(7)
Januari January	141	125	338	101	276	981
Februari February	129	101	318	97	244	889
Maret March	111	87	294	78	186	756
April April	84	67	222	70	154	597
Mei May	90	75	237	84	146	632
Juni June	88	77	241	89	186	681
Juli July	141	93	180	87	109	610
Agustus August	93	57	174	69	197	590
September September	113	90	299	84	263	849
Oktober October	103	81	267	79	197	727
November November	114	76	271	90	191	742
Desember December	122	71	284	87	169	733
Kabupaten Ngawi	1 329	1 000	3 125	1 015	2 318	8 787
2019	1 899	1 015	3 301	926	2 339	9 480

Sumber/Source: Palang Merah Indonesia Kabupaten Ngawi/Indonesian Red Cross of Ngawi Regency

Tabel
Table 4.2.20**Jumlah Usia Kawin Pertama di Kabupaten Ngawi, 2020**
Number of Age of first Marriage in Ngawi Regency, 2020

Kecamatan Subdistrict	Jumlah Perkawinan Number Of Marriage	Usia Perkawinan The Ages of Marriage <20 Tahun/Years		Usia Perkawinan The Ages of Marriage 20-25 Tahun/ Years	
		Jumlah Number	Persentase Percentage	Jumlah Number	Persentase Percentage
(1)	(2)	(4)	(5)	(7)	(8)
Sine	359	-	0.00	359	100.00
Ngrambe	303	27	8.91	179	59.08
Jogorogo	315	1	0.32	220	69.84
Kendal	335	28	8.36	181	54.03
Geneng	394	19	4.82	192	48.73
Gerih	313	20	6.39	160	51.12
Kwadungan	134	19	14.18	88	65.67
Pangkur	182	28	15.38	107	58.79
Karangjati	280	18	6.43	159	56.79
Bringin	223	41	18.39	104	46.64
Padas	247	30	12.15	126	51.01
Kasreman	160	14	8.75	100	62.50
Ngawi	535	25	4.67	297	55.51
Paron	607	39	6.43	330	54.37
Kedunggalar	510	23	4.51	242	47.45
Pitu	179	1	0.56	137	76.54
Widodaren	525	32	6.10	318	60.57
Mantingan	256	-	0.00	215	83.98
Karanganyar	202	87	43.07	98	48.51
Kabupaten Ngawi	6 059	452	7.46	3 612	59.61
2019	5 536	506	9.14	3 145	56.81
2018	3 136	190	6.06	1 849	58.96

Lanjutan Tabel/Continued Table 4.2.20

Kecamatan Subdistrict	Jumlah Perkawinan Number Of Marriage	Usia Perkawinan The Ages of Marriage 26-30 Tahun/Years		Usia Perkawinan The Ages of Marriage >30 Tahun/ Years	
		Jumlah Number	Persentase Percentage	Jumlah Number	Persentase Percentage
(1)	(2)	(4)	(5)	(7)	(8)
Sine	359	-	0.00	-	0.00
Ngrambe	303	52	17.16	45	14.85
Jogorogo	315	84	26.67	10	3.17
Kendal	335	77	22.99	49	14.63
Geneng	394	86	21.83	97	24.62
Gerih	313	61	19.49	72	23.00
Kwadungan	134	18	13.43	9	6.72
Pangkur	182	28	15.38	19	10.44
Karangjati	280	51	18.21	52	18.57
Bringin	223	39	17.49	39	17.49
Padas	247	34	13.77	57	23.08
Kasreman	160	19	11.88	27	16.88
Ngawi	535	123	22.99	90	16.82
Paron	607	120	19.77	118	19.44
Kedunggalar	510	169	33.14	76	14.90
Pitu	179	32	17.88	9	5.03
Widodaren	525	131	24.95	44	8.38
Mantingan	256	41	16.02	-	0.00
Karanganyar	202	17	8.42	-	0.00
Kabupaten Ngawi	6 059	1,182	19.51	813	13.42
2019	5 536	982	17.74	903	16.31
2018	3 136	593	18.91	504	16.07

Sumber/Source: Dinas Pemberdayaan Perempuan Perlindungan Anak dan Keluarga Berencana Kab. Ngawi/Child Protection Office of Women's Empowerment and Family Planning Ngawi Regency

Tabel 4.2.21 Jumlah PUS yang tidak terlayani KB di Kabupaten Ngawi, 2020
Table *Unmet Need not Served by Family Planning in Ngawi Regency, 2020*

Kecamatan Subdistrict	PUS Eligible Couple	Hamil Pregnancy	Ingin Anak Segera Immediately Want Child
(1)	(2)	(3)	(4)
Sine	11 187	219	483
Ngrambe	11 970	166	2 644
Jogorogo	11 375	194	1 932
Kendal	8 277	308	1 340
Geneng	7 818	199	1 323
Gerih	7 004	160	620
Kwadungan	3 938	96	756
Pangkur	6 411	116	1 204
Karangjati	15 446	247	3 327
Bringin	5 965	133	1 057
Padas	8 268	229	1 475
Kasreman	4 167	104	556
Ngawi	16 079	369	2 411
Paron	17 285	511	2 643
Kedunggalar	20 737	241	9 004
Pitu	7 915	201	1 571
Widodaren	15 752	388	4 190
Mantingan	9 992	154	2 244
Karanganyar	5 910	117	1 199
Kabupaten Ngawi	195 496	4 152	39 979
2019	202 694	4 423	35 252
2018	202 694	4 412	37 297

Lanjutan Tabel/*Continued Table* 4.2.21

Kecamatan <i>Subdistrict</i>	Ingin Anak Ditunda <i>Postpone Want Child</i>	Tidak Ingin Anak Lagi <i>No More Child</i>	Jumlah PUS yang tidak terlayani KB <i>Unmet Need</i>
(1)	(5)	(6)	(7)
Sine	308	433	6.62
Ngrambe	215	370	4.89
Jogorogo	257	352	5.35
Kendal	278	243	6.29
Geneng	416	410	10.57
Gerih	424	322	10.65
Kwadungan	97	107	5.18
Pangkur	156	198	5.52
Karangjati	115	109	1.45
Bringin	313	161	7.95
Padas	451	198	7.85
Kasreman	206	435	15.38
Ngawi	747	796	9.60
Paron	536	542	6.24
Kedunggalar	306	381	3.31
Pitu	187	278	5.87
Widodaren	121	267	2.46
Mantingan	91	88	1.79
Karanganyar	171	241	6.97
Kabupaten Ngawi	5 395	5 931	5.79
2019	5 480	5 855	5.59
2018	5 562	5 731	5.57

Sumber/*Source*: Dinas Pemberdayaan Perempuan Perlindungan Anak dan Keluarga Berencana Kab. Ngawi/*Child Protection Office of Women's Empowerment and Family Planning Ngawi Regency*

4.3 AGAMA DAN SOSIAL LAINNYA RELIGION AND OTHER SOCIAL AFFAIRS

Tabel 4.3.1 Jumlah Penduduk Menurut Kecamatan dan Agama yang Diantut di Kabupaten Ngawi, 2020
Table 4.3.1 Population by Subdistrict and Religion in Ngawi Regency, 2020

Kecamatan Subdistrict	Islam	Protestan Protestant	Katolik Catholic	Hindu	Budha Buddha	Lainnya Others
(1)	(2)	(3)	(4)	(5)	(6)	(7)
Sine	46 305	621	621	7	1	-
Ngrambe	44 175	410	438	3	35	3
Jogorogo	44 791	66	46	3	6	2
Kendal	53 674	90	69	-	4	3
Geneng	53 112	374	65	11	2	6
Gerih	27 327	41	73	-	-	6
Kwadungan	48 830	227	43	-	-	9
Pangkur	35 066	124	33	-	-	14
Karangjati	83 194	1 792	784	39	49	10
Bringin	96 659	413	80	1	3	1
Padas	74 748	295	181	3	3	9
Kasreman	74 360	954	236	4	16	4
Ngawi	38 745	58	340	-	-	1
Paron	28 358	23	28	-	1	1
Kedunggalar	32 040	136	238	-	-	11
Pitu	30 859	140	7	-	-	1
Widodaren	30 657	34	22	-	-	-
Mantingan	37 881	138	344	-	-	4
Karanganyar	25 234	117	12	9	1	8
Kabupaten Ngawi	906 015	6 053	3 660	80	121	93
2019	903 585	6 013	3 650	74	129	102

Sumber/Source: Dinas Kependudukan Dan Pencatatan Sipil Kabupaten Ngawi/Population and Civil Registration Service of Ngawi Regency

Tabel 4.3.2 **Jumlah Tempat Peribadatan Menurut Kecamatan di Kabupaten Ngawi, 2020**
Number of Places of Worship by Subdistrict and Religion in Ngawi Regency, 2020

Kecamatan Subdistrict	Masjid Mosque	Mushola Pray Room	Gereja Protestan Protestant Church	Gereja Katholik Catholic Church	Pura Temple	Vihara
(1)	(2)	(3)	(4)	(5)	(6)	(7)
Sine	99	139	5	5	-	-
Ngrambe	131	211	2	2	-	1
Jogorogo	107	224	1	-	-	-
Kendal	110	380	1	1	-	-
Geneng	66	255	8	-	-	-
Gerih	47	185	3	2	-	-
Kwadungan	35	149	-	1	-	-
Pangkur	41	89	-	-	-	-
Karangjati	49	143	3	-	-	-
Bringin	46	138	2	1	-	-
Padas	46	185	2	-	-	-
Kasreman	50	75	1	-	-	-
Ngawi	114	165	18	1	-	-
Paron	131	460	8	-	1	1
Kedunggalar	112	271	6	-	-	-
Pitu	71	94	3	-	-	-
Widodaren	112	255	12	1	-	-
Mantingan	59	88	2	3	-	-
Karanganyar	47	66	-	-	-	-
Kabupaten Ngawi	1 473	3 572	77	17	1	2
2019	1 417	3 562	77	17	1	2

Sumber/Source: Kementerian Agama Kabupaten Ngawi/Religious Ministry of Ngawi Regency

Tabel
Table 4.3.3**Jumlah Desa/Kelurahan yang Mengalami Bencana Alam Menurut Kecamatan di Kabupaten Ngawi, 2018– 2020**
Number of Villages that Had Natural Disaster by Subdistrict in Ngawi Regency, 2018– 2020

Kecamatan Subdistrict	Banjir/Flood		
	2018	2019	2020
(1)	(2)	(3)	(4)
Sine	-	-	-
Ngrambe	-	-	-
Jogorogo	-	-	-
Kendal	-	-	-
Geneng	6	2	3
Gerih	-	-	-
Kwadungan	8	9	6
Pangkur	7	6	2
Karangjati	10	5	-
Bringin	2	-	-
Padas	4	3	-
Kasreman	-	-	-
Ngawi	2	7	2
Paron	1	1	1
Kedunggalur	-	2	-
Pitu	6	4	-
Widodaren	-	-	-
Mantingan	3	-	-
Karanganyar	-	2	-
Kabupaten Ngawi	49	41	14

Lanjutan Tabel/Continued Table 4.3.3

Kecamatan Subdistrict	Gempa Bumi/Earthquake		
	2018	2019	2020
(1)	(5)	(6)	(7)
Sine	-	-	-
Ngrambe	-	-	-
Jogorogo	-	-	-
Kendal	-	-	-
Geneng	-	-	-
Gerih	-	-	-
Kwadungan	-	-	-
Pangkur	-	-	-
Karangjati	-	-	-
Bringin	-	-	-
Padas	-	-	-
Kasreman	-	-	-
Ngawi	-	-	-
Paron	-	-	-
Kedunggalar	-	-	-
Pitu	-	-	-
Widodaren	-	-	-
Mantingan	-	-	-
Karanganyar	-	-	-
Kabupaten Ngawi	-	-	-

Lanjutan Tabel/*Continued Table* 4.3.3

Kecamatan Subdistrict	Tanah Longsor/ <i>Landslide</i>		
	2018	2019	2020
(1)	(8)	(9)	(10)
Sine	1	3	-
Ngrambe	3	2	1
Jogorogo	1	1	-
Kendal	-	-	-
Geneng	-	-	-
Gerih	-	-	-
Kwadungan	-	-	-
Pangkur	-	-	-
Karangjati	1	-	-
Bringin	-	-	-
Padas	-	-	-
Kasreman	-	-	-
Ngawi	-	-	-
Paron	-	-	-
Kedungalar	-	-	-
Pitu	-	-	-
Widodaren	-	-	-
Mantingan	-	-	-
Karanganyar	-	-	-
Kabupaten Ngawi	6	6	1

Sumber/*Source*: BPS, Pendataan Potensi Desa (Podes)/*BPS-Statistics Indonesia, Village Potential Data Collecting*

Tabel 4.3.4 **Jumlah Jamaah Haji yang Diberangkatkan Menurut Kecamatan dan Jenis Kelamin di Kabupaten Ngawi, 2020**
Table 4.3.4 **Number of Moslem Pilgrims by Subdistrict and Sex in Ngawi Regency, 2020**

Kecamatan Subdistrict	Laki-Laki Male	Perempuan Female	Jumlah Total
(1)	(2)	(3)	(4)
Sine	-	-	-
Ngrambe	-	-	-
Jogorogo	-	-	-
Kendal	-	-	-
Geneng	-	-	-
Gerih	-	-	-
Kwadungan	-	-	-
Pangkur	-	-	-
Karangjati	-	-	-
Bringin	-	-	-
Padas	-	-	-
Kasreman	-	-	-
Ngawi	-	-	-
Paron	-	-	-
Kedunggalar	-	-	-
Pitu	-	-	-
Widodaren	-	-	-
Mantingan	-	-	-
Karanganyar	-	-	-
Kabupaten Ngawi	-	-	-
2019	147	170	317

Catatan/Note: Tidak memberangkatkan Jamaah Haji karena pandemi Covid-19/Not sending Hajj pilgrims because of the Covid-19 pandemic

Sumber/Source: Kementerian Agama Kabupaten Ngawi/Religious Ministry of Ngawi Regency

Tabel
Table 4.3.5

Perkara Pidana yang Masuk dan Diputus oleh Pengadilan Negeri di Kabupaten Ngawi, 2020
Criminal Cases Received and Sentenced by Court State in Ngawi Regency, 2020

Bulan Month	Sisa Bulan Lalu Remain of Previous Month				Sisa Bulan Lalu Remain of Previous Month			
	Biasa Common	Singkat Short	Cepat Quick		Biasa Common	Singkat Short	Cepat Quick	
			R	LL			R	LL
	(1)	(2)	(3)	(4)	(5)	(6)	(7)	(8)
Januari January	18	-	-	-	23	-	-	3 456
Februari February	27	-	-	-	20	-	4	4 985
Maret March	30	-	-	-	25	-	1	3 860
April April	39	-	-	-	24	-	0	761
Mei May	44	-	-	-	27	-	4	143
Juni June	35	-	-	-	22	-	-	99
Juli July	38	-	-	-	19	-	1	936
Agustus August	25	-	-	-	25	-	-	3 708
September September	38	-	-	-	24	-	157	2 077
Oktober October	40	-	-	-	15	-	-	2 031
November November	26	-	-	-	12	-	-	1 767
Desember December	26	-	-	-	17	-	41	268
Kabupaten Ngawi	26	-	-	-	224	-	22	38 195
2019	33	-	-	-	253	-	208	24 091

Lanjutan Tabel/Continued Table 4.3.5

Bulan Month	Diputus Sentenced				Sisa Belum Diputus Not Yet Sentenced			
	Biasa Common	Singkat Short	Cepat Quick		Biasa Common	Singkat Short	Cepat Quick	
			R	LL			R	LL
(1)	(10)	(11)	(12)	(13)	(14)	(15)	(16)	(17)
Januari January	14	-	-	3 456	27	-	-	-
Februari February	17	-	4	4 985	30	-	-	-
Maret March	16	-	-	3 860	39	-	-	-
April April	19	-	1	761	44	-	-	-
Mei May	36	-	4	143	35	-	-	-
Juni June	19	-	-	99	38	-	-	-
Juli July	32	-	1	936	25	-	-	-
Agustus August	12	-	-	3 708	38	-	-	-
September September	22	-	157	2 077	40	-	-	-
Oktober October	29	-	-	2 031	26	-	-	-
November November	12	-	-	1 767	26	-	-	-
Desember December	18	-	41	268	25	-	-	-
Kabupaten Ngawi	246	-	208	24 091	25	-	-	-
2019	238	-	22	38 195	18	-	-	-

Catatan/Note: R : Tipiring (Tindak Pidana Ringan)/minor crime
LL : Pelanggaran Lalu Lintas Jalan/Traffic Violations

Sumber/Source: Pengadilan Negeri Kabupaten Ngawi/ Court State Office of Ngawi Regency

Tabel 4.3.6 **Jumlah Putusan Perkara Pidana Menurut Jenis Putusan di Kabupaten Ngawi, 2020**
Criminal Cases Sentenced by Kind Of Sentenced in Ngawi Regency, 2020

Bulan Month	Penjara Prison			Pidana/Kurungan Punishment			Bersyarat/Percobaan Probation		
	L	P	A	L	P	A	L	P	A
(1)	(2)	(3)	(4)	(5)	(6)	(7)	(8)	(9)	(10)
Januari January	17	2	-	-	-	-	-	-	-
Februari February	20	-	-	-	-	-	-	-	-
Maret March	18	-	-	-	-	-	-	-	-
April April	19	1	1	-	-	-	-	-	-
Mei May	47	-	1	-	-	-	-	-	-
Juni June	23	1	1	-	-	-	-	-	-
Juli July	44	2	-	-	-	-	-	-	-
Agustus August	16	-	-	-	-	-	-	-	-
September September	24	1	-	-	-	-	-	-	-
Oktober October	32	-	-	-	-	-	-	-	-
November November	14	-	1	-	-	-	-	-	-
Desember December	18	-	-	-	-	-	-	-	-
Kabupaten Ngawi	273	17	13	-	-	-	-	-	-
2019	292	7	4	-	-	-	-	-	-

Lanjutan Tabel/*Continued Table 4.3.6*

Bulan Month	Denda Fine			Bebas Tuntutan Released		
	L	P	A	L	P	A
(1)	(11)	(12)	(13)	(14)	(15)	(16)
Januari January	1 595	1 225	636	-	-	-
Februari February	3 500	1 100	385	-	-	-
Maret March	2 800	800	260	-	-	-
April April	450	165	146	-	-	-
Mei May	100	40	3	-	-	-
Juni June	50	40	9	-	-	-
Juli July	500	400	36	-	-	-
Agustus August	2 000	1 000	708	-	-	-
September September	1 200	800	77	-	-	-
Oktober October	1 200	500	331	-	-	-
November November	1 000	700	67	-	-	-
Desember December	200	60	8	-	-	-
Kabupaten Ngawi	14 595	6 830	2 666	-	-	-
2019	30 649	2 600	4 946	1	-	1

Catatan/Note: L = Laki-laki/Male
P = Perempuan/Female
A = Anak-anak/Children

Sumber/Source: Pengadilan Negeri Kabupaten Ngawi/ Court State Office of Ngawi Regency

Tabel
Table 4.3.7

**Jumlah Putusan Perkara Pidana Menurut Jenis Kejahatan
di Kabupaten Ngawi, 2016 - 2020**
*Criminal Cases Sentenced by Type of Crime Committed in
Ngawi Regency, 2016 - 2020*

Jenis Kejahatan Type of Crime	2016	2017	2018	2019	2020
(1)	(2)	(3)	(4)	(5)	(6)
Politik/ <i>Politic</i>	-	-	-	-	-
Ketertiban Umum/ <i>Politic Order</i>	-	2	7	4	-
Pembakaran/ <i>Arson</i>	-	-	-	-	-
Penyuapan/ <i>Bribery</i>	-	-	-	-	-
Kejahatan Mata Uang/ <i>Money Conterfeiting</i>	-	-	-	-	1
Perkosaan/ <i>Rape</i>	-	-	-	-	-
Kesusilaan/ <i>Morally Offence</i>	13	14	20	14	18
Perjudian/ <i>Gambling</i>	78	73	73	44	63
Penculikan/ <i>Kidnapping</i>	-	-	-	-	-
Pembunuhan/ <i>Murder</i>	1	3	2	-	1
Penganiayaan/ <i>Oprression</i>	26	21	20	14	-
Pencurian/ <i>Thaft</i>	87	80	93	57	64
Pemerasan/ <i>Blackmail</i>	-	1	3	-	-
Penggelapan/ <i>Embezzement</i>	24	13	10	10	1
Penipuan/ <i>Swindle</i>	12	1	18	18	7
Pendahan/ <i>Fence</i>	4	7	2	6	4
Perusakan/ <i>Destruction</i>	-	5	-	-	-
Narkoba/ <i>Narcotic Crime</i>	13	16	26	21	28
Korupsi/ <i>Corruption</i>	-	-	-	-	-
Kealpaan/ <i>Ommision</i>	15	31	19	7	20
Ekonomi	18	7	28	22	27
Senjata Api/Tajam	1	-	2	-	-
Lainnya/ <i>Others</i>	8	12	3	4	7
KDRT	5	2	4	3	12
Jumlah Total	305	288	330	224	253

Sumber/*Source*: Pengadilan Negeri Kabupaten Ngawi/ *Court State Office of Ngawi Regency*

Tabel 4.3.8 Jumlah Narapidana dan Tahanan Menurut Jenis Kejahatan di Kabupaten Ngawi, 2020
Number of Prisoner and Detainees of Crime Committed in Ngawi Regency, 2020

Jenis Kejahatan Type of Crime		Narapidana Prisoner	Tahanan Detainees
(1)		(2)	(3)
Politik/ <i>Politic</i>	(104-129)	-	-
Makar thp Kepala Negara	(130-139)	-	-
Ketertiban Umum/ <i>Public Order</i>	(154-181)	3	-
Pembakaran/ <i>Arson</i>	(187-188)	-	-
Penyuapan/ <i>Bribery</i>	(209-210)	-	-
Kejahatan Mata Uang/ <i>Money Conterfeiting</i>	(244-251)	-	3
Memalsukan Materai dan Surat	(253-275)	-	-
Kesusilaan/ <i>Morally Offence</i>	(281-297)	3	-
Perjudian/ <i>Gambling</i>	(303)	12	6
Penculikan/ <i>Kidnapping</i>	(324-336)	-	-
Pembunuhan/ <i>Murder</i>	(338-350)	4	-
Penganiayaan/ <i>Opression</i>	(351-356)	2	-
Pencurian/ <i>Thaft</i>	(362-364)	23	6
Perampokan	(365)	13	1
Pemerasan/ <i>Blacmail</i>	(368-369)	-	-
Penggelapan/ <i>Embezemenet</i>	(372-375)	2	-
Penipuan/ <i>Swindle</i>	(378)	14	3
Perusakan/ <i>Destruction</i>	(406-410)	-	-
Dalam Jabatan	(413-438)	-	-
Pendahan/ <i>Fence</i>	(480-481)	1	1
Ekonomi/ <i>Economy</i>	(UU Drt 7/55)	-	-
Subversi/ <i>Subversian</i>	(PNPS 11/63)	-	-
Narkoba/ <i>Narcotics Crime</i>	(UU 35/2010)	233	9
Korupsi/ <i>Corruption</i>	(UU 3/71)	5	2
Penyelundupan Anak/ <i>Child Trafficking</i>	(Ps 26 b.Pro)	-	-
Perlindungan Anak/ <i>Child Protection</i>	(UU 23/2002)	46	5
Pembalakan Liar/ <i>Illegal Logging</i>	(UU 41/1999)	8	5
Terrorisme/ <i>Terrorism</i>	(UU 15/2003)	2	-
Pencurian Uang/ <i>Money Laundering</i>	(UU 15/2002)	-	-
Kekerasan dalam Rumah Tangga	(UU 23/2004)	4	-
Kesehatan	(UU 36/2009)	8	1
Pelanggaran Lalu Lintas	(UU 22/2009)	6	3
Psikotropika	(UU 05/1997)	-	-
Cukai	(UU 39/2007)	-	-
Perlindungan Konsumen	(UU 08/1999)	-	-
Lain-lain/ <i>Others</i>		8	5
Kabupaten Ngawi		397	50

Sumber/Source: Lembaga Pemasyarakatan Kabupaten Ngawi/*Penitentiary of Ngawi Regency*

Tabel 4.3.9 Jumlah Kriminalitas yang Dilaporkan dan Kerugian di Kabupaten Ngawi, 2020
Number of Criminal Reported and Material Loss in Ngawi Regency, 2020

Bulan Month	Dilaporkan Reported	Selesai Solced	Kerugian Loss (Rp)
(1)	(2)	(3)	(4)
Januari January	39	22	149 960 000
Februari February	35	30	151 438 000
Maret March	35	27	336 137 750
April April	44	23	99 325 000
Mei May	19	27	105 400 000
Juni June	32	44	7 000 000
Juli July	41	23	36 899 000
Agustus August	19	25	111 000 000
September September	17	25	27 000 000
Oktober October	16	15	-
November November	32	16	95 000
Desember December	10	17	47 500 000
Kabupaten Ngawi	339	294	1 071 754 750
2019	286	227	910 710 000

Sumber/Source: Polres Kabupaten Ngawi/ State Police of Ngawi Regency Resort

Tabel 4.3.10 Jumlah Kejadian Kriminal Menurut Jenis Kriminal di Kabupaten Ngawi, 2020
Number of Criminal by Kinds of Criminal in Ngawi Regency, 2020

Jenis Kejahatan <i>Type of Crime</i>	Narapidana <i>Prisoner</i>	Tahanan <i>Detainees</i>
(1)	(2)	(3)
Politik & Ketertiban Umum/ <i>Politic & Public Order</i>	-	-
Kebakaran dan Pembakaran/ <i>Fire and Arson</i>	-	-
Kejahatan Mata Uang/ <i>Crime Related to Money</i>	-	-
Perkosaan/ <i>Rape</i>	-	-
Perjudian/ <i>Gambling</i>	56	59
Penculikan/ <i>Kidnapping</i>	-	-
Pembunuhan/ <i>Murder</i>	-	3
Penganiayaan/ <i>Violence</i>	13	15
Pencurian dengan Kekerasan/ <i>Theft by Force</i>	17	3
Pencurian Biasa/Ringan/ <i>Light Theft</i>	26	16
Pencurian Kayu/ <i>Wood Theft</i>	19	19
Curanmor/ <i>Motor Vehicle Theft</i>	22	22
Pencurian Ternak/ <i>Livestock Theft</i>	-	-
Pemerasan/ <i>Blackmail</i>	-	-
Penggelapan/ <i>Embezzlement</i>	5	2
Penipuan/ <i>Swindle</i>	29	9
Penadahan/ <i>Fence</i>	-	-
Perusakan/ <i>Destruction</i>	5	2
Narkoba/ <i>Narcotic</i>	43	43
Sengketa Tanah/ <i>Land Dispute</i>	-	1
KDRT/ <i>Domestic Violence</i>	6	7
Lainnya/ <i>Others</i>	98	93
Kabupaten Ngawi	339	294
2019	286	227

Sumber/Source: Polres Kabupaten Ngawi/ State Police of Ngawi Regency Resort

Tabel
Table 4.3.11

**Jumlah Permohonan dan Pemenuhan Sertifikat Tanah
Menurut Jenis Sertifikat di Kabupaten Ngawi, 2020**
*Number of Request and Completion of Land Certificate by
Kinds of Certificate in Ngawi Regency, 2020*

Kecamatan Subdistrict	Hak Milik Tanah Proprietary Right		Hak Guna Bangunan Building Right		Hak Pakai Utilize Right	
	Permohonan Request	Pemenuhan Completion	Permohonan Request	Pemenuhan Completion	Permohonan Request	Pemenuhan Completion
(1)	(2)	(3)	(4)	(5)	(6)	(7)
Sine	78	86	-	-	1	5
Ngrambe	882	912	-	-	26	28
Jogorogo	4 244	4 267	1	1	149	151
Kendal	6 748	6 752	-	-	204	205
Geneng	1 804	1 862	1	4	34	52
Gerih	148	142	-	-	2	1
Kwadungan	2 436	2 437	-	-	110	122
Pangkur	42	43	-	-	4	7
Karangjati	1 832	1 830	-	-	175	182
Bringin	29	18	-	-	-	-
Padas	119	125	-	-	20	22
Kasreman	1 951	1 956	-	-	66	69
Ngawi	6 060	6 119	7	9	68	72
Paron	1 116	1 134	-	-	1	14
Kedunggalar	1 896	1 913	-	-	40	56
Pitu	30	31	-	-	4	20
Widodaren	1 439	1 449	2	5	3	17
Mantingan	3 009	3 013	-	-	50	58
Karanganyar	8	7	-	-	5	4
Kabupaten Ngawi	33 871	34 096	11	19	962	1 085
2019	39 979	40 259	767	760	1 105	1 091

Catatan/Note: Angka yang bercetak tebal dan miring adalah sisa penyelesaian permohonan tahun 2018 dan 2019
Sumber/Source: Kementerian Agraria dan Tata ruang Badan Pertanahan Nasional (BPN) Kabupaten Ngawi/Ministry of Agrarian Affairs and Layout of the National Land Agency (BPN) of Ngawi Regency

Tabel 4.3.12 **Jumlah Panti Sosial, Kapasitas dan Jumlah Anak Asuh di Kabupaten Ngawi, 2020**
Table *Number of Orphanage, Capacity, and Its Orphan in Ngawi Regency, 2020*

Kecamatan Subdistrict	Panti Sosial Orphanage	Kapasitas Capacity	Anak Asuh Orphan		
			Laki-Laki Male	Perempuan Female	Jumat Total
(1)	(2)	(3)	(4)	(5)	(6)
Sine	-	-	-	-	-
Ngrambe	1	156	127	29	156
Jogorogo	-	-	-	-	-
Kendal	-	-	-	-	-
Geneng	-	-	-	-	-
Gerih	1	65	39	26	65
Kwadungan	-	-	-	-	-
Pangkur	-	-	-	-	-
Karangjati	-	-	-	-	-
Bringin	-	-	-	-	-
Padas	-	-	-	-	-
Kasreman	-	-	-	-	-
Ngawi	8	327	170	157	327
Paron	-	-	-	-	-
Kedunggalar	-	-	-	-	-
Pitu	-	-	-	-	-
Widodaren	1	24	10	14	24
Mantingan	-	-	-	-	-
Karanganyar	-	-	-	-	-
Kabupaten Ngawi	11	572	346	226	572
2019	10	-	237	202	439

Sumber/Source: Dinas Sosial Kabupaten Ngawi/ Social Office of Ngawi Regency

Tabel 4.3.13 Permasalahan Sosial Menurut Jenisnya di Kabupaten Ngawi, 2020
Table *Social Matter by Kinds of Matter I Ngawi Regency, 2020*

Kecamatan Subdistrict	*Anak Keluarga Miskin Needy Family Children	Pengemis/ Gelandang Beggar/ Homeless	PSK Prostitute	Korban Narkoba Drug User	Anak Nakal Bad Child	Mantan Napi Ec Convict
(1)	(2)	(3)	(4)	(5)	(6)	(7)
Sine	3 655	-	-	-	-	-
Ngrambe	3 306	-	-	-	-	-
Jogorogo	3 828	-	-	-	-	-
Kendal	4 058	-	-	-	-	-
Geneng	3 085	-	-	-	-	-
Gerih	2 675	-	-	-	-	-
Kwadungan	1 878	-	-	-	-	-
Pangkur	2 804	-	-	-	-	-
Karangjati	4 202	-	-	-	-	-
Bringin	3 860	-	-	-	-	-
Padas	3 128	-	-	-	-	-
Kasreman	1 993	-	-	-	-	-
Ngawi	4 669	-	-	-	-	-
Paron	6 243	-	-	-	-	-
Kedunggalar	5 152	-	-	-	-	-
Pitu	2 505	-	-	-	-	-
Widodaren	5 528	-	-	-	-	-
Mantingan	2 220	-	-	-	-	-
Karanganyar	2 803	-	-	-	-	-
Kabupaten Ngawi	67 592	-	-	-	-	-
2019	68 948	-	-	-	-	-

Lanjutan Tabel/Continued Table 4.3.13

Kecamatan Subdistrict	Penyandang Cacat Handicapped Persons	Korban Kekerasan Hardness Victim	Korban Bencana Alam Natural Disaster Victim	*Wanita Sosial- Ekonomi Social Economics Female	*Rumah Tangga Fakir Miskin Neddy Family
(1)	(8)	(9)	(10)	(11)	(12)
Sine	291	-	2	397	6 315
Ngrambe	305	-	-	386	6 103
Jogorogo	288	-	1	456	6 559
Kendal	247	-	2	601	8 269
Geneng	433	-	-	552	7 094
Gerih	281	-	1	386	5 721
Kwadungan	200	-	2	295	4 527
Pangkur	307	-	-	358	6 274
Karangjati	420	-	3	646	9 775
Bringin	370	-	1	506	8 332
Padas	300	-	-	465	7 488
Kasreman	191	-	4	318	4 691
Ngawi	387	-	2	723	9 648
Paron	663	-	5	1 005	13 576
Kedunggalar	505	-	2	648	10 810
Pitu	210	-	-	270	4 803
Widodaren	432	-	4	681	10 628
Mantingan	251	-	1	328	4 534
Karanganyar	256	-	1	382	5 919
Kabupaten Ngawi	6 337	-	33	9 403	141 066
2019	6 697	-	66	10 903	141 227

Lanjutan Tabel/*Continued Table* 4.3.13

Kecamatan <i>Subdistrict</i>	*Lanjut usia Keluarga Miskin <i>Displaced Elderly</i>	*Anak Balita Keluarga Miskin <i>Displaced Kids</i>	Anak Jalanan <i>Street Childrens</i>	Lainnya <i>Other</i>
(1)	(13)	(14)	(15)	(16)
Sine	4 545	213	-	-
Ngrambe	3 991	308	-	-
Jogorogo	4 524	196	-	-
Kendal	5 673	190	-	-
Geneng	4 797	239	-	-
Gerih	3 997	151	-	-
Kwadungan	3 056	132	-	-
Pangkur	3 903	264	-	-
Karangjati	6 270	243	-	-
Bringin	4 485	271	-	-
Padas	3 930	269	-	-
Kasreman	2 742	106	-	-
Ngawi	5 714	259	-	-
Paron	8 634	394	-	-
Kedunggalar	7 121	325	-	-
Pitu	3 102	171	-	-
Widodaren	6 767	327	-	-
Mantingan	3 165	103	-	-
Karanganyar	3 657	164	-	-
Kabupaten Ngawi	90 073	4 325	-	-
2019	92 351	10 853	-	-

Catatan/*Note*: * Angka Hasil Pemutakhiran Basis Data Terpadu (BDT)/ *Figures for the Update of the Integrated Data Base (BDT)*

Sumber/*Source*: Dinas Sosial Kabupaten Ngawi/ *Social Office of Ngawi Regency*

Tabel 4.3.14 **Jumlah Penyandang Cacat Menurut Jenis Cacat di Kabupaten Ngawi, 2020**
Table 4.3.14 **Number of Handicapped Persons by Kind of Handicapped in Ngawi Regency, 2020**

Kecamatan Subdistrict	Tuna Netra Blind	Tuna Wicara Mute	Cacat Tubuh Physically Handicap- ped	Cacat Mental Mentally Disorder	Lainnya Others	Jumlah Total
(1)	(2)	(3)	(4)	(5)	(6)	(7)
Sine	31	17	59	80	104	291
Ngrambe	27	17	69	78	114	305
Jogorogo	31	18	32	98	109	288
Kendal	17	16	58	74	82	247
Geneng	39	16	102	160	116	433
Gerih	33	12	74	88	74	281
Kwadungan	23	8	43	61	65	200
Pangkur	23	15	64	85	120	307
Karangjati	44	15	88	132	141	420
Bringin	40	15	69	115	131	370
Padas	24	16	92	88	80	300
Kasreman	17	18	45	64	47	191
Ngawi	42	26	95	112	112	387
Paron	87	42	124	222	188	663
Kedunggalar	47	42	113	146	157	505
Pitu	23	6	44	49	88	210
Widodaren	42	29	122	108	131	432
Mantingan	33	11	57	81	69	251
Karanganyar	16	10	100	25	105	256
Kabupaten Ngawi	639	349	1 450	1 866	2 033	6 337
2019	682	355	1 528	1 294	2 838	6 697

Sumber/Source: Dinas Sosial Kabupaten Ngawi/ Social Office of Ngawi Regency

Tabel 4.3.15 **Jumlah Nikah, Talaq, Cerai Dan Rujuk di Kabupaten Ngawi, 2020**
Table **Number of Marriage, Separates, Divorce and Reconciliations in Ngawi Regency, 2020**

Kecamatan Subdistrict	Nikah Marriages	Talaq Separates	Cerai Divorce	Rujuk Reconciliations
(1)	(2)	(3)	(4)	(5)
Sine	374	14	61	-
Ngrambe	280	22	59	-
Jogorogo	254	23	52	-
Kendal	367	16	75	-
Geneng	253	33	96	-
Gerih	237	11	33	-
Kwadungan	168	10	26	-
Pangkur	140	11	32	-
Karangjati	302	18	38	-
Bringin	153	14	35	-
Padas	225	18	46	-
Kasreman	118	9	21	-
Ngawi	556	39	105	-
Paron	644	45	127	-
Kedunggalar	516	46	112	-
Pitu	160	7	36	-
Widodaren	518	32	109	-
Mantingan	240	20	48	-
Karanganyar	189	10	35	-
Kabupaten Ngawi	5 694	398	1 146	-
2019	7 057	...	1 758	-
2018	7 134	425	1 220	-
2017	6 751	451	1 152	-

Catatan/Note: ... Data Tidak Tersedia

Sumber/Source: Kementerian Agama Kabupaten Ngawi dan Pengadilan Agama Kabupaten Ngawi/ Religious Ministry of Ngawi Regency and Religious Court Office of Ngawi

Tabel 4.3.16 Jumlah Perkara Agama yang Diputus di Pengadilan Agama di Kabupaten Ngawi, 2016-2020
Number of Religious Cases Sentenced in Religious Court in Ngawi Regency, 2016-2020

Rincian Details	2016	2017	2018	2019	2020
(1)	(2)	(3)	(4)	(5)	(6)
Sisa Bulan Lalu <i>Remain Month</i>	469	469	402	372	231
Perkara Baru <i>New Cases</i>	2 042	1 933	2 121	2 164	2 204
Jumlah Perkara Tahun ini <i>Total Cases This Year</i>	2 511	2 402	2 523	2 536	2 435
Dicabut <i>Canceled</i>	83	70	85	88	141
Lain-lain <i>Others</i>	4	-	-	-	-
Ditolak <i>Rejected</i>	6	3	5	7	10
Tidak Diterima <i>Unreceived</i>	18	9	8	2	3
Gugur <i>Aborted</i>	12	14	12	16	10
Dicoret dari register <i>Dropped from the Register</i>	9	18	10	14	4
Dikabulkan <i>Sensenced</i>	2 061	1 886	2 031	2 178	2 108
Jumlah <i>Total</i>	1 959	2 000	2 151	2 305	2 276
Sisa Akhir <i>Remaining</i>	469	402	372	231	159

Sumber/Source: Pengadilan Agama Kabupaten Ngawi/ *Religious Court Office of Ngawi*

Tabel 4.3.17 **Jumlah Perceraian Menurut Penyebab Perceraian di Kabupaten Ngawi, 2016-2020**
Table 4.3.17 **Number of Divorces by Divorce Reason in Ngawi Regency, 2016-2020**

Rincian Details	2016	2017	2018	2019	2020
(1)	(2)	(3)	(4)	(5)	(6)
Poligami Tak Sehat	-	-	-	1	1
Krisis Akhlak	48	8	7	11	7
Cemburu	21	-	-	-	6
Kawin Paksa	10	5	2	4	5
Ekonomi	763	1 042	1 122	1 207	1 172
Tak ada tanggung Jawab	370	282	257	152	63
Politik	-	-	-	-	-
Gangguan Pihak ketiga	81	46	33	61	20
Tidak Harmonis	489	402	457	284	234
Kawin Dibawah Umur	-	-	-	-	-
Penganiyaan	8	12	9	26	26
Dihukum	-	4	4	3	3
Cacat Biologis	2	2	3	5	5
Karena Sebab Lainnya	-	-	1	4	2
Kabupaten Ngawi	1 792	1 803	1 895	1 758	1 544

Sumber/Source: Pengadilan Agama Kabupaten Ngawi/ Religious Court Office of Ngawi

Tabel 4.3.18 Jumlah Perceraian Menurut Penyebab Perceraian dan Menurut Kecamatan di Kabupaten Ngawi, 2020
Number of Divorces by Divorce Reason and by Subdistrict in Ngawi Regency, 2016-2020

Kecamatan Subdistrict	Penyebab Perceraian Divorce Reason						
	Poligami tidak Sehat	Krisis Akhlik	Cemburu	Kawin Paksa	Ekonomi	Tidak ada tanggung jawab	Politis
(1)	(2)	(3)	(4)	(5)	(6)	(7)	(8)
Sine	-	1	-	-	65	3	-
Ngrambe	-	1	-	-	70	4	-
Jogorogo	-	1	-	-	55	3	-
Kendal	-	-	1	-	71	4	-
Geneng	-	-	-	1	109	3	-
Gerih	-	-	-	-	32	3	-
Kwadungan	-	-	-	-	24	4	-
Pangkur	-	-	1	1	29	2	-
Karangjati	-	1	-	-	35	4	-
Bringin	-	-	-	-	30	3	-
Padas	-	-	-	-	44	4	-
Kasreman	-	1	-	-	18	3	-
Ngawi	1	1	2	-	104	4	-
Paron	-	-	1	1	131	3	-
Kedunggalur	-	1	-	1	125	4	-
Pitu	-	-	-	-	33	3	-
Widodaren	-	-	1	1	106	3	-
Mantingan	-	-	-	-	53	4	-
	-	-	-	-	38	2	-
Kabupaten Ngawi	1	7	6	5	1 172	63	-

Sumber/Source: Pengadilan Agama Kabupaten Ngawi/Religious Court Office of Ngawi

Lanjutan Tabel/*Continued Table* 4.3.18

Kecamatan <i>Subdistrict</i>	Penyebab Perceraian <i>Divorce Reason</i>						
	Gugatan Pihak Ketiga	Tidak Harmonis	Kawin di bawah Umur	Pengani-ayaan	Dihukum	Cacat Biologis	Karena Sebab Lainnya
(1)	(9)	(10)	(11)	(12)	(13)	(14)	(15)
Sine	-	4	-	2	-	-	-
Ngrambe	-	3	-	2	1	-	-
Jogorogo	-	13	-	2	-	1	-
Kendal	1	11	-	2	-	-	1
Geneng	1	12	-	2	-	1	-
Gerih	2	6	-	1	-	-	-
Kwadungan	2	5	-	1	-	-	-
Pangkur	2	7	-	1	-	-	-
Karangjati	-	15	-	1	-	-	-
Bringin	2	13	-	1	-	-	-
Padas	2	12	-	2	-	-	-
Kasreman	1	6	-	1	-	-	-
Ngawi	2	26	-	2	1	1	-
Paron	1	33	-	1	-	1	-
Kedunggalar	2	22	-	1	-	1	1
Pitu	-	7	-	-	-	-	-
Widodaren	2	24	-	3	1	-	-
Mantingan	-	10	-	1	-	-	-
	-	5	-	-	-	-	-
Kabupaten Ngawi	20	234	-	26	3	5	2

Sumber/*Source*: Pengadilan Agama Kabupaten Ngawi/Religious Court Office of Ngawi

Tabel 4.3.19 **Jumlah Kejadian Bencana Alam Menurut Jenis Bencana di Kabupaten Ngawi, 2020**
Table 4.3.19 **Number of Natural Disaster by Kind of Disaster in Ngawi Regency, 2020**

Kecamatan Subdistrict	Topan/Puyuh Wind Storm	Banjir Flood	Tanah Longsor Land Slide	Kekeringan Dryness
(1)	(2)	(3)	(4)	(5)
Sine	2	-	-	2
Ngrambe	3	-	-	-
Jogorogo	-	-	-	-
Kendal	2	-	2	-
Geneng	-	-	-	-
Gerih	-	-	-	-
Kwadungan	-	3	-	-
Pangkur	1	3	-	-
Karangjati	4	-	-	-
Bringin	2	-	-	7
Padas	1	1	-	-
Kasreman	5	-	-	4
Ngawi	-	-	-	2
Paron	6	-	-	-
Kedunggalar	-	-	-	4
Pitu	5	-	-	10
Widodaren	5	-	-	3
Mantingan	4	-	-	5
Karanganyar	1	-	-	7
Kabupaten Ngawi	41	7	2	44
2019	35	6	-	45
2018	15	3	-	30
2017	26	41	21	45

Sumber/Source: Badan Penanggulangan Bencana Daerah Kabupaten Ngawi/Regional Disaster Management of Ngawi Regency

Tabel 4.3.20 **Korban Bencana Alam di Kabupaten Ngawi, 2020**
Table **Number of Disaster Victims in Ngawi Regency, 2020**

Kecamatan Subdistrict	Manusia/Human		Rumah/House		Kerugian Loss (Rp)
	Meninggal Death	Luka-Luka Injured	Hilang Totally Damage	Rusak Damage	
(1)	(2)	(3)	(4)	(5)	(6)
Sine	-	-	2	5 200 000	24 000 000
Ngrambe	-	-	3	5 000 000	-
Jogorogo	-	-	-	-	2 000 000
Kendal	-	-	15	35 000 000	-
Geneng	-	-	-	-	10 000 000
Gerih	-	-	-	-	-
Kwadungan	-	-	-	-	22 000 000
Pangkur	-	-	2	5 000 000	-
Karangjati	-	-	10	120 000 000	2 000 000
Bringin	-	-	-	-	178 700 000
Padas	-	-	-	-	2 000 000
Kasreman	-	-	25	55 000 000	248 845 000
Ngawi	-	-	-	-	70 000 000
Paron	-	-	36	230 000 000	79 000 000
Kedunggalar	-	-	4	8 000 000	7 000 000
Pitu	-	-	-	-	5 000 000
Widodaren	-	-	21	82 000 000	78 000 000
Mantingan	-	-	20	60 800 000	-
Karanganyar	-	-	6	15 000 000	50 000 000
Kabupaten Ngawi	-	-	-	144	621 000 000
2019	-	-	-	182	778 545 000
2018	-	-	-	146	472 000 000

Sumber/Source: Badan Penanggulangan Bencana Daerah Kabupaten Ngawi/Regional Disaster Management of Ngawi Regency

Tabel 4.3.21 **Jumlah Kejadian Kebakaran dan Korban Kebakaran di Kabupaten Ngawi, 2020**
Table **Number of Fire Incidents and Fire Victims in Ngawi Regency, 2020**

Kecamatan Subdistrict	Kebakaran Fire	Manusia/Human		Rumah/House		Kerugian Loss (Rp)
		Meninggal Death	Luka-Luka Injured	Hilang Totally Damage	Rusak Damage	
(1)	(2)	(3)	(4)	(5)	(6)	(7)
Sine	-	-	-	-
Ngrambe	1	-	-	50 000 000
Jogorogo	1	-	-	6 500 000
Kendal	2	-	-	210 000 000
Geneng	4	-	-	175 000 000
Gerih	-	-	-	-
Kwadungan	2	-	-	16 000 000
Pangkur	1	-	-	8 000 000
Karangjati	2	-	-	225 000 000
Bringin	-	-	-	-
Padas	-	-	-	-
Kasreman	1	-	-	2 000 000
Ngawi	15	-	-	261 000 000
Paron	2	-	-	10 000 000
Kedunggalar	2	-	-	70 000 000
Pitu	5	-	-	348 000 000
Widodaren	5	-	-	460 000 000
Mantingan	1	-	-	145 000 000
Karanganyar	-	-	-	-
Kabupaten Ngawi	44	-	-	1 986 500 000
2019	82	-	-
2018	35	-	-

Sumber/Source: Satpol PP bidang Pemadam Kebakaran Kabupaten Ngawi

Catatan/Note: Tahun 20143- 2016 Data dari Dinas Sosial Kab.Ngawi

Mulai Tahun 2018 Data dari Dinas BPBD Kab.Ngawi Data tentang jumlah kejadian kebakaran dialihkan ke Satpol PP Bidang Pemadam Kebakaran.

... Data Tidak Tersedia/ Data not available

Tabel 4.3.22 Jumlah Korban Kekerasan Terhadap Perempuan Menurut Jenis Kekerasan di Kabupaten Ngawi, 2020
Number of Victims of Violence Against Women by Type of Violence in Ngawi Regency, 2020

Kecamatan Subdistrict	Fisik Physical	Psikis Psychological	Seks Sex
(1)	(2)	(3)	(4)
Sine	-	-	1
Ngrambe	-	-	2
Jogorogo	-	-	2
Kendal	-	-	-
Geneng	-	-	-
Gerih	-	-	-
Kwadungan	-	-	-
Pangkur	-	-	-
Karangjati	-	-	-
Bringin	1	-	-
Padas	1	-	-
Kasreman	1	-	-
Ngawi	1	-	-
Paron	-	-	1
Kedunggalar	-	-	1
Pitu	-	-	-
Widodaren	-	-	-
Mantingan	-	-	1
Karanganyar	-	-	1
Kabupaten Ngawi	4	-	9
2019	3	7	15
2018	14	-	16

Lanjutan Tabel/*Continued Table* 4.3.22

Kecamatan <i>Subdistrict</i>	TPPO (Tindak Pidana Perdagangan Orang) <i>The Criminal Act of Trafficking in Persons</i>	Penelantaran <i>Neglet</i>	Lainnya <i>Other</i>
(1)	(5)	(6)	(7)
Sine	-	-	-
Ngrambe	-	-	-
Jogorogo	-	-	-
Kendal	-	-	-
Geneng	-	-	-
Gerih	-	-	-
Kwadungan	-	-	-
Pangkur	-	-	-
Karangjati	-	2	-
Bringin	-	-	-
Padas	-	-	-
Kasreman	-	-	-
Ngawi	-	2	3
Paron	-	-	-
Kedunggalar	-	-	-
Pitu	-	-	-
Widodaren	-	-	1
Mantingan	-	-	-
Karanganyar	-	-	-
Kabupaten Ngawi	-	4	4
2019	-	6	9
2018	-	2	2

Sumber/*Source*: Dinas Pemberdayaan Perempuan Perlindungan Anak dan Keluarga Berencana Kab. Ngawi/ *Child Protection Office of Women's Empowerment and Family Planning Ngawi Regency*

Tabel
Table 4.3.23

Jumlah Korban Kekerasan Terhadap Perempuan dan Anak Menurut Kelompok Umur dan Jenis Kelamin di Kabupaten Ngawi, 2020
Number of Victims of Violence Against Women and Children by Age Group and Sex in Ngawi Regency, 2020

Kecamatan Subdistrict	Jenis Kelamin Gender		Kelompok Umur Age Group			Jumlah Total
	L Male	P Female	Anak 0<18 Tahun Child	Remaja 18<25 Tahun Teens	25 Tahun ke atas 25 Years Up	
(1)	(2)	(3)	(4)	(5)	(6)	(7)
Sine	-	1	1	-	-	1
Ngrambe	-	2	2	-	-	2
Jogorogo	-	2	2	-	-	2
Kendal	-	-	-	-	-	-
Geneng	-	-	-	-	-	-
Gerih	-	-	-	-	-	-
Kwadungan	-	-	-	-	-	-
Pangkur	-	-	-	-	-	-
Karangjati	1	1	1	-	1	2
Bringin	-	1	-	-	1	1
Padas	1	-	1	-	-	1
Kasreman	1	-	1	-	-	1
Ngawi	5	1	5	1	-	6
Paron	-	1	1	-	-	1
Kedunggalar	-	1	-	1	-	1
Pitu	-	-	-	-	-	-
Widodaren	1	-	1	-	-	1
Mantingan	-	1	-	-	1	1
Karanganyar	-	1	1	-	-	1
Kabupaten Ngawi	9	12	16	2	3	21
2019	12	27	30	6	4	40

Sumber/Source: Dinas Pemberdayaan Perempuan Perlindungan Anak dan Keluarga Berencana Kab. Ngawi/ Child Protection Office of Women's Empowerment and Family Planning Ngawi Regency

Tabel 4.3.24 **Jumlah Pengunjung di Perpustakaan Umum di Kabupaten Ngawi, 2020**
Table *Number of Visitors at Public Library in Ngawi Regency, 2020*

Bulan Month	Anggota Members		
	Pelajar Students	Mahasiswa College student	ASN, TNI, POLRI
(1)	(2)	(3)	(4)
Januari January	294	100	116
Februari February	1,173	272	365
Maret March	623	144	181
April April	-	-	-
Mei May	-	-	-
Juni June	78	25	2
Juli July	158	43	5
Agustus August	171	89	16
September September	373	246	48
Oktober October	406	306	24
November November	576	383	18
Desember December	320	274	12
Kabupaten Ngawi	4,172	1,882	787

Lanjutan Tabel/*Continued Table* 4.3.24

Bulan <i>Month</i>	Anggota <i>Members</i>		Tamu Bukan Anggota <i>Non Members</i>	Jumlah <i>Totals</i>	
	Lainnya <i>Others</i>	Swasta <i>Private</i>		Laki-Laki <i>Male</i>	Perempuan <i>Female</i>
(1)	(5)	(6)	(7)	(8)	(9)
Januari <i>January</i>	167	130	320	236	891
Februari <i>February</i>	459	278	1,532	1,340	2,739
Maret <i>March</i>	256	125	519	553	1,295
April <i>April</i>	-	-	-	-	-
Mei <i>May</i>	-	-	-	-	-
Juni <i>June</i>	17	17	17	30	126
Juli <i>July</i>	70	56	72	114	290
Agustus <i>August</i>	108	65	166	158	457
September <i>September</i>	180	102	375	364	960
Oktober <i>October</i>	193	79	472	435	1,045
November <i>November</i>	261	77	629	560	1,384
Desember <i>December</i>	182	77	536	346	1,055
Kabupaten Ngawi	4,172	1,882	4,638	4,136	10,242

Sumber/*Source*: Dinas Perpustakaan dan Kearsipan Kabupaten Ngawi/ *Library Service and Archives of Ngawi Regency*

Tabel 4.3.25 **Jumlah Peminjam Buku di Perpustakaan Umum di Kabupaten Ngawi, 2020**
Table 4.3.25 **Number of Book Borrowers at Public Library in Ngawi Regency, 2020**

Bulan Month	Pelajar Students		Mahasiswa College student		PNS Government	
	Laki-Laki Male	Perempuan Female	Laki-Laki Male	Perempuan Female	Laki-Laki Male	Perempuan Female
(1)	(2)	(3)	(4)	(5)	(6)	(7)
Januari January	4	60	1	17	-	2
Februari February	104	315	12	98	-	12
Maret March	85	198	6	20	2	-
April April	-	-	-	-	-	-
Mei May	-	-	-	-	-	-
Juni June	17	64	5	23	-	2
Juli July	19	111	12	25	-	-
Agustus August	12	62	11	31	3	-
September September	75	145	26	89	4	4
Oktober October	71	144	35	115	-	8
November November	113	175	27	109	1	11
Desember December	54	111	21	68	4	6
Kabupaten Ngawi	554	1,385	156	595	14	45
2019	2,416	2,544	1,577	1,782	77	53

Lanjutan Tabel/*Continued Table* 4.3.25

Bulan <i>Month</i>	Umum <i>General</i>		Swasta <i>Private</i>		Jumlah <i>Total</i>	
	Laki-Laki <i>Male</i>	Perempuan <i>Female</i>	Laki-Laki <i>Male</i>	Perempuan <i>Female</i>	Laki-Laki <i>Male</i>	Perempuan <i>Female</i>
(1)	(8)	(9)	(10)	(11)	(12)	(13)
Januari <i>January</i>	-	13	4	6	9	98
Februari <i>February</i>	12	32	19	35	147	492
Maret <i>March</i>	14	14	13	18	120	250
April <i>April</i>	-	-	-	-	-	-
Mei <i>May</i>	-	-	-	-	-	-
Juni <i>June</i>	4	4	11	19	37	112
Juli <i>July</i>	3	2	30	32	64	170
Agustus <i>August</i>	8	7	21	24	55	124
September <i>September</i>	15	14	25	40	145	292
Oktober <i>October</i>	22	27	28	35	156	329
November <i>November</i>	7	65	17	27	165	387
Desember <i>December</i>	14	33	22	30	115	248
Kabupaten Ngawi	99	211	190	266	1,013	2,502
2019	7,961	8,471	1,475	1,517	13,506	14,367

Sumber/*Source*: Dinas Perpustakaan dan Kearsipan Kabupaten Ngawi/ *Library Service and Archives of Ngawi Regency*

Tabel 4.3.26 **Jumlah Pengunjung di Rumah Baca Alon - Alon di Kabupaten Ngawi, 2020**
Table 4.3.26 **Number of Visitors at Home Read Alon - Alon in Ngawi Regency, 2020**

Bulan Month	Pelajar Students		Mahasiswa College student		PNS Government	
	Laki-Laki Male	Perempuan Female	Laki-Laki Male	Perempuan Female	Laki-Laki Male	Perempuan Female
(1)	(2)	(3)	(4)	(5)	(6)	(7)
Januari January	-	-	-	-	-	-
Februari February	-	-	-	-	-	-
Maret March	-	-	-	-	-	-
April April	-	-	-	-	-	-
Mei May	-	-	-	-	-	-
Juni June	-	-	-	-	-	-
Juli July	-	-	-	-	-	-
Agustus August	-	-	-	-	-	-
September September	-	-	-	-	-	-
Oktober October	-	-	-	-	-	-
November November	-	-	-	-	-	-
Desember December	-	-	-	-	-	-
Kabupaten Ngawi	-	-	-	-	-	-
2019	867	986	787	895	590	754

Lanjutan Tabel/*Continued Table* 4.3.26

Bulan <i>Month</i>	Umum <i>General</i>		Swasta <i>Private</i>		Jumlah <i>Total</i>	
	Laki-Laki <i>Male</i>	Perempuan <i>Female</i>	Laki-Laki <i>Male</i>	Perempuan <i>Female</i>	Laki-Laki <i>Male</i>	Perempuan <i>Female</i>
(1)	(8)	(9)	(10)	(11)	(12)	(13)
Januari <i>January</i>	-	-	-	-	-	-
Februari <i>February</i>	-	-	-	-	-	-
Maret <i>March</i>	-	-	-	-	-	-
April <i>April</i>	-	-	-	-	-	-
Mei <i>May</i>	-	-	-	-	-	-
Juni <i>June</i>	-	-	-	-	-	-
Juli <i>July</i>	-	-	-	-	-	-
Agustus <i>August</i>	-	-	-	-	-	-
September <i>September</i>	-	-	-	-	-	-
Oktober <i>October</i>	-	-	-	-	-	-
November <i>November</i>	-	-	-	-	-	-
Desember <i>December</i>	-	-	-	-	-	-
Kabupaten Ngawi	-	-	-	-	-	-
2019	1,007	1,072	916	1,156	4,167	4,863

Catatan/*Note*: Rumah Baca Alon-Alon Ditutup Sementara Karena Wabah Pandemi Covid-19

Sumber/*Source*: Dinas Perpustakaan dan Kearsipan Kabupaten Ngawi/ *Library Service and Archives of Ngawi Regency*

Tabel 4.3.27 **Jumlah Kecelakaan Lalu Lintas, Korban, dan Kerugian di Kabupaten Ngawi, 2020**
Table **Number of Traffic Accident and Material Loss in Ngawi Regency, 2020**

Bulan Month	Jumlah Kejadian Number of Accident	Korban			Kerugian Loss
		Mati Death	Luka Berat Seriously Injured	Luka Ringan Light Injured	
(1)	(2)	(3)	(4)	(5)	(7)
Januari January	84	6	3	136	157 100 000
Februari February	62	13	5	84	98 900 000
Maret March	61	1	4	94	119 600 000
April April	33	6	2	36	75 600 000
Mei May	35	3	2	54	113 500 000
Juni June	80	13	4	124	153 100 000
Juli July	44	7	1	76	91 000 000
Agustus August	65	20	3	95	149 000 000
September September	59	5	2	95	94 000 000
Oktober October	61	12	-	80	91 700 000
November November	71	13	3	105	113 000 000
Desember December	42	5	3	55	52 700 000
Kabupaten Ngawi	697	104	32	1 034	1 309 200 000
2019	999	113	34	1 523	1 904 150 000

Sumber/Source: Polres Kabupaten Ngawi/ State Police of Ngawi Resort

Tabel 4.3.28 Jumlah Surat Ijin Mengemudi (SIM) yang Dikeluarkan Menurut Jenis SIM di Kabupaten Ngawi, 2020
Number of Driving License Released by Kind of Driving License in Ngawi Regency, 2020

Bulan Month	A	A _{umum}	B1	B1 _{umum}	B2	B2 _{umum}	C	Jumlah
(1)	(2)	(3)	(4)	(5)	(6)	(7)	(8)	(9)
Januari January	576	1	62	34	11	20	2 273	2 977
Februari February	468	1	61	28	10	29	2 056	2 653
Maret March	752	-	89	32	10	30	2 809	3 722
April April	651	-	71	37	9	28	2 777	3 573
Mei May	721	-	55	39	14	21	2 717	3 567
Juni June	1 032	-	109	47	7	22	4 244	5 461
Juli July	1 094	-	106	46	6	42	3 861	5 155
Agustus August	747	-	82	44	6	17	3 099	3 995
September September	635	2	76	39	9	31	2 662	3 454
Oktober October	748	1	64	28	5	24	2 686	3 556
November November	786	2	96	35	6	19	2 539	3 483
Desember December	729	1	75	30	11	31	2 771	3 648
Kabupaten Ngawi	8 939	8	946	439	104	314	34 494	45 244
2019	9 518	8	994	450	120	271	33 255	44 616

Sumber/Source: Polres Kabupaten Ngawi/ State Police of Ngawi Resort

Tabel 4.3.29 Jumlah Pelanggaran Lalu Lintas dan Denda di Kabupaten Ngawi, 2020
Table Number of Traffic Violation and Fine in Ngawi Regency, 2020

Bulan Month	Jumlah Pelanggaran Number of Violations	Denda Fine (Rp)
(1)	(2)	(3)
Januari January	2 548	295 740 000
Februari February	4 212	185 270 000
Maret March	2 885	269 445 000
April April	581	59 230 000
Mei May	139	10 860 000
Juni June	93	13 120 000
Juli July	673	66 375 000
Agustus August	2 478	301 160 000
September September	1 305	210 270 000
Oktober October	1 446	165 590 000
November November	1 156	152 550 000
Desember December	-	-
Kabupaten Ngawi	17 516	1 729 610 000
2019	30 684	4 166 620 000

Sumber/Source: Polres Kabupaten Ngawi/ State Police of Ngawi Resort

Tabel 4.3.30 Banyaknya Perkara Biasa Yang Masuk di Kejaksaan Negeri Kabupaten Ngawi, 2020
Table *Number of Ordinary Cases Entered at State Attorney Ngawi Regency, 2020*

Bulan Month	Sisa Bulan Sebelumnya <i>Remain Month Before</i>	Perkara Masuk Login Case	Jumlah Total
(1)	(2)	(3)	(4)
Januari <i>January</i>	31	33	64
Februari <i>February</i>	41	28	69
Maret <i>March</i>	22	35	57
April <i>April</i>	34	35	69
Mei <i>May</i>	36	17	53
Juni <i>June</i>	22	27	49
Juli <i>July</i>	30	34	64
Agustus <i>August</i>	34	17	51
September <i>September</i>	20	15	35
Oktober <i>October</i>	13	13	26
November <i>November</i>	13	25	38
Desember <i>December</i>	21	9	30
Kabupaten Ngawi	317	288	605
2019	257	265	522

Lanjutan Tabel/Continued Table 4.3.30

Bulan Month	Perkara di Kembalikan ke Penyidik Case in Refund to Investigator	Penyerahan Tersangka dan Barang Bukti Oleh Penyidik Delivery of Suspects & Evidence by Investigator	Dilimpahkan Ke PN Delegated to the District Court	Dikirim Ke Kejaksaan Lain Sent To Another	Sisa Remain
(1)	(5)	(6)	(7)	(8)	(9)
Januari January	4	30	30	-	-
Februari February	2	17	17	-	-
Maret March	4	24	24	-	-
April April	7	31	31	-	-
Mei May	1	20	20	-	-
Juni June	9	24	24	-	-
Juli July	7	23	23	-	-
Agustus August	3	23	23	-	-
September September	1	22	22	-	-
Oktober October	2	15	15	-	-
November November	2	11	11	-	-
Desember December	-	17	13	-	-
Kabupaten Ngawi	42	257	253	-	-
2019	19	221	221	-	-

Sumber/Source: Kejaksaan Negeri Kabupaten Ngawi/ State Attorney of Ngawi

Tabel 4.3.31 Jumlah Penerima Bantuan (Kepala Keluarga) dan Anggaran Bantuan Sosial Pangan Menurut Kecamatan di Kabupaten Ngawi, 2020
Number of Beneficiaries (Family Head) and Food Social Assistance Budget by Subdistrict in Ngawi Regency, 2020

Kecamatan Subdistrict	Jumlah Penerima Bantuan Number of Beneficiaries (Kepala Keluarga)	Anggaran Bantuan Sosial Pangan Food Social Assistance Budget (Rp)
(1)	(2)	(3)
Sine	5 115	12 276 000 000
Ngrambe	4 493	10 783 200 000
Jogorogo	5 041	12 098 400 000
Kendal	6 129	14 709 600 000
Geneng	3 223	7 735 200 000
Gerih	3 739	8 973 600 000
Kwadungan	2 494	5 985 600 000
Pangkur	4 679	11 229 600 000
Karangjati	7 058	16 939 200 000
Bringin	6 295	15 108 000 000
Padas	4 630	11 112 000 000
Kasreman	3 485	8 364 000 000
Ngawi	5 771	13 850 400 000
Paron	8 935	21 444 000 000
Kedunggalar	6 344	15 225 600 000
Pitu	3 015	7 236 000 000
Widodaren	7 983	19 159 200 000
Mantingan	2 932	7 036 800 000
Karanganyar	4 193	10 063 200 000
Kabupaten Ngawi	95 554	229 329 600 000

Sumber/Source: Dinas Sosial Kabupaten Ngawi/ Social Office of Ngawi Regency

4.4 KEMISKINAN POVERTY

Tabel 4.4.1 **Garis Kemiskinan, Jumlah, dan Persentase Penduduk Miskin di Kabupaten Ngawi, 2013–2020**
Table 4.4.1 **Poverty Line, Number, and Percentage of Poor People in Ngawi Regency, 2013–2020**

Tahun Year	Garis Kemiskinan (rupiah/kapita/bulan) Poverty Line (rupiah/capita/month)	Jumlah Penduduk Miskin (ribu) Number of Poor People (thousand)	Persentase Penduduk Miskin Percentage of Poor People
(1)	(2)	(3)	(4)
2013	233 596	127.50	15.45
2014	240 780	123.20	14.88
2015	250 008	129.32	15.61
2016	264 706	126.65	15.27
2017	277 539	123.76	14.91
2018	301 158	123,09	14.83
2019	325 235	119.43	14.39
2020	342 556	128.19	15.44

Sumber/Source: .BPS, Survei Sosial Ekonomi Nasional Maret/BPS-Statistics Indonesia, March National Socioeconomic Survey

Tabel
Table 4.4.2

Indeks Kedalaman Kemiskinan dan Indeks Keparahan Kemiskinan di Kabupaten Ngawi, 2013–2020
Poverty Gap Index and Poverty Severity Index in NgawiRegency, 2013–2020

Tahun Year	Indeks Kedalaman Kemiskinan Poverty Gap Index	Indeks Keparahan Kemiskinan Poverty Severity Index
(1)	(2)	(3)
2013	1.84	0.36
2014	2.50	0.64
2015	2.49	0.59
2016	2.30	0.52
2017	1.98	0.40
2018	1.96	0.40
2019	2.65	0.72
2020	2.37	0.55

Sumber/Source: .BPS, Survei Sosial Ekonomi Nasional Maret/BPS-Statistics Indonesia, March National Socioeconomic Survey

BAB Chapter 05

PERTANIAN, PETERNAKAN, PERIKANAN, DAN KEHUTANAN AGRICULTURE, LIVESTOCK, FISHERY, AND FORESTRY

LUAS DAN PRODUKSI PERKEBUNAN Plantation Area and Production

NGAWI

PERKEBUNAN 2019 Estate Crops

Luas Area	4.280	ha
Produksi Production	205,58	ribu kw thousand kw

Tebu Sugar Cane



PERKEBUNAN 2020 Estate Crops

Luas Area	4.149	ha
Produksi Production	253,17	ribu kw thousand kw

Karet Rubber



Luas Area	1.302	ha
Produksi Production	138.460	kw kw

Luas Area	1.302	ha
Produksi Production	260.400	kw kw



Luas Area	2.918	ha
Produksi Production	2.487	kw kw

Kelapa Coconut



Luas Area	2.897	ha
Produksi Production	2.252	kw kw

PENJELASAN TEKNIS

1. Lahan sawah adalah lahan pertanian yang berpetak-petak dan dibatasi oleh pematang (galangan), saluran untuk menahan/ menyalurkan air, yang biasanya ditanami padi sawah tanpa memandang dari mana diperoleh atau status lahan tersebut. Lahan yang dimaksud termasuk lahan yang terdaftar di Pajak Bumi Bangunan, luran Pembangunan Daerah, lahan bengkok, lahan serobotan, lahan rawa yang ditanami padi dan lahan bekas tanaman tahunan yang telah dijadikan sawah, baik yang ditanami padi, palawija atau tanaman semusim lainnya.
2. Tegal/Kebun adalah lahan pertanian bukan sawah (lahan kering) yang ditanami tanaman semusim atau tahunan dan terpisah dengan halaman sekitar rumah serta penggunaannya tidak berpindah pindah.
3. Ladang/Huma adalah lahan pertanian bukan sawah (lahan kering) yang biasanya ditanami tanaman semusim dan penggunaannya hanya semusim atau dua musim, kemudian akan ditinggalkan bila sudah tidak subur lagi (berpindah-pindah). Kemungkinan lahan ini beberapa tahun kemudian akan dikerjakankembali jika sudah

TECHNICAL NOTES

1. *Wetland is agricultural land that separated by small dykes to resist water, where the main crop is usually wetland paddy without considering where it is got from or the status of the land. It includes the land that is registered at land income tax office, regional development contribution, 'bengkok' land, illegal ownership, swamps for rice cultivation, and annual crop land mark that has been used as rice field, which are both planted with paddy, secondary crops or the other seasonal crops.*
2. *Dry field/Garden is an dryland (unirrigated land) which is planted with seasonal or annual crops and separately from the yard around the house without shifting*
3. *Unirrigated agricultural field / Shifting cultivation land is dryland (unirrigated land) that usually is cultivated for seasonal crops and utilized only for one or two seasons, then it will be left when it is not fertile (shifting). Maybe, this land will be used again in a few years if it has been fertile.*

subur.

4. Lahan yang sementara tidak diusahakan adalah lahan yang biasanya diusahakan tetapi untuk sementara (lebih dari 1 (satu) tahun tetapi kurang dari atau sama dengan 2 (dua) tahun) tidak diusahakan, termasuk lahan sawah yang tidak diusahakan selama lebih dari 2 (dua) tahun.
 5. Data pokok tanaman pangan yang dikumpulkan adalah luas panen dan produktivitas (hasil per hektar). Produksi tanaman pangan merupakan hasil perkalian antara luas panen dengan produktivitas. Pengumpulan data luas panen dilakukan setiap bulan dengan pendekatan area kecamatan di seluruh wilayah Indonesia. Pengumpulan data produktivitas dilakukan melalui pengukuran langsung pada plot ubinan berukuran 2½ m x 2½ m. Pengumpulan data produktivitas dilakukan setiap subround (empat bulanan) pada waktu panen petani.
 6. Data produksi padi dan palawija yang disajikan adalah dalam kualitas: gabah kering giling (padi), pipilan kering (jagung), biji kering (kedelai dan kacang tanah), dan umbi basah (ubi kayu dan ubi jalar).
4. *Temporarily unused land is land that is regularly used but temporarily (more than a year but less or equal than two years) is unused, it includes wetland that is not cultivated more than two years.*
 5. *The main food crops data collected consists of harvested area and productivity (yield per hectare). Food crops production is generated by harvested area multiplied by productivity. The harvested area data is collected every month using sub district area approach in all sub district in Indonesia. The productivity data collection is conducted by a direct measurement in 2½m x 2½m crop cutting plot. The productivity measurement is conducted in every subround (four monthly) at the time when farmers are harvesting their crops.*
 6. *Production of paddy and secondary crops data are presented in the form of: dry unhusked rice (paddy), dry loose maize (maize), dry shells crops (soybeans and peanuts), and fresh roots (cassava and sweet potatoes).*

7. Tanaman sayuran dan buah-buahan semusim
- Tanaman sayuran semusim adalah tanaman sumber vitamin, garam mineral dan lain-lain yang dikonsumsi dari bagian tanaman yang berupa daun, bunga, buah, dan umbinya, yang berumur kurang dari satu tahun.
- Tanaman buah-buahan semusim adalah tanaman sumber vitamin, garam mineral, dan lain-lain yang dikonsumsi dari bagian tanaman yang berupa buah, berumur kurang dari satu tahun, tidak berbentuk pohon/rumpun tetapi menjalar dan berbatang lunak.
7. *Seasonal vegetable and fruit plants*
- Seasonal vegetable plants are plants which are the sources of vitamin, mineral salt, etc, consumed from the part of the plant in the form of leaf, flower, fruit, and root with the age of less than one year.*
- Seasonal fruit plants are plants which are the sources of vitamin, mineral salt, etc, consumed from the part of the plant in the form of fruits. These plants are creeps with the age of less than one year.*
8. Tanaman buah-buahan dan sayuran tahunan
- Tanaman buah-buahan tahunan adalah tanaman sumber vitamin, garam mineral, dan lain-lain yang dikonsumsi dari bagian tanaman yang berupa buah dan merupakan tanaman tahunan.
- Tanaman sayuran tahunan adalah tanaman sumber vitamin, garam mineral, dan lain-lain yang dikonsumsi dari bagian tanaman yang berupa daun dan atau buah yang berumur lebih dari satu tahun.
8. *Annual fruit and vegetable plants*
- Annual fruit plants are plants which are the sources of vitamin, contained mineral salt, etc, consumed from the part of plant in the form of fruit and more than one year of age.*
- Annual vegetable plants are plants which are the sources of vitamin, contained mineral salt, etc, consumed from the part of the plant in the form of vegetable and more than one year of age.*
9. Tanaman biofarmaka adalah tanaman yang bermanfaat
9. *Medicinal plants are plants which are useful for medicine. It is*

untuk obat-obatan, kosmetik, dan kesehatan yang dikonsumsi atau digunakan dari bagian-bagian tanaman seperti daun, batang, buah, umbi (rimpang) ataupun akar.

consumed from part of the plant such as leaf, flower, fruit, tuber, and root.

10. Tanaman hias adalah tanaman yang mempunyai nilai keindahan baik bentuk, warna daun, tajuk maupun bunganya, sering digunakan untuk penghias pekarangan dan lain sebagainya.

10. *Ornamental plants are plants which have a beauty value, either in shape, colour of leaf or crown of flower, and they are often used as a yard decorator.*

11. Luas panen tanaman hortikultura adalah luas tanaman sayuran, buah-buahan, biofarmaka, dan tanaman hias yang diambil hasilnya/dipanen pada periode pelaporan.

11. *Harvested area of horticulture is area which vegetable, fruit, medicinal and ornamental plant of crop harvested during the period of report.*

12. Luas panen untuk tanaman sayuran adalah luas tanaman yang dipanen sekaligus/habis/dibongkar dan luas tanaman yang dipanen berkali-kali (lebih dari satu kali)/belum habis.

12. *Harvested area of vegetable is area of entirely plant harvested/demolished and plant harvested several times/undemolished.*

Tanaman yang dipanen sekaligus/habis/dibongkar adalah tanaman yang sehabis panen langsung dibongkar/dicabut, terdiri dari bawang merah, bawang putih, bawang daun, kentang, kol/kubis, kembang kol, petsai/sawi, wortel, lobak, dan kacang merah.

Entirely plants harvested/demolished are plants usually harvested once and demolished to be substituted by other plants, consisting of: shallots, garlic, leeks, potato, cabbage, cauli flower, mustard green, carrots, chinese radish, and red kidney beans.

Tanaman yang dipanen berkali-kali (lebih dari satu kali)/belum habis adalah tanaman yang

Plants harvested several times/undemolished are plants usually harvested more than once and

pemanenannya lebih dari satu kali dan biasanya dibongkar apabila panen terakhir sudah tidak memadai lagi, terdiri dari: kacang panjang, cabe besar, cabe rawit, jamur, tomat, terung, buncis, ketimun, labu siam, kangkung, bayam, melon, semangka, dan blewah.

demolished in the case that the last harvest was economically not profitable. They consist of : yard long beans, chili, small chili, mushroom, tomatoes, egg plant, frech beans, cucumber, pumpkin/ chajota, swamp cabbage, spinach, melon, watermelon, and blewah .

13. Produksi hortikultura adalah hasil Menurut bentuk produk dari setiap tanaman sayuran, buah-buahan, biofarmaka dan tanaman hias yang diambil berdasarkan luas yang dipanen/tanaman yang menghasilkan pada bulan/triwulan laporan.
 14. Penghitungan luas tanaman perkebunan besar adalah pada keadaan akhir tahun dan tidak termasuk yang luasnya kurang dari 5 hektar.
 15. Bentuk produksi perkebunan adalah; karet kering (karet), daun kering (teh dan tembakau), biji kering (kopi dan coklat), kulit kering (kayu manis dan kina), serat kering (rami), bunga kering (cengkeh), refined sugar (tebu dari perkebunan besar), gula mangkok (tebu dari perkebunan rakyat), ekivalen kopra (kopra), biji dan bunga (pala) serta minyak daun (sereh).
 16. Data Statistik Kehutanan sebagian besar merupakan data
13. *Horticulture production is the standard production quantity form of vegetable, fruit, medicinal and ornamental plant based on harvested area/the number of production plants reported monthly/quarterly.*
 14. *Planted areas of estates refer to condition at the end of the year, and exclude areas less than 5 hectares.*
 15. *Production of estates crops are follows: dry rubber (rubber); dry leaves (tea and tobacco); dry beans (cofee and cocoa); dry bark (cassiavera and cinchona); dry fibre (rosella); dry flowers/buds (cloves); refined sugar (sugar cane from estate); cup sugar (sugar cane from smallholders); copra (copra); seeds and buds (nutmeg); and leaf oil (citronella).*
 16. *Most of forestry statistics are secondary data obtained from the*

sekunder yang bersumber dari Kementerian Kehutanan.

Ministry of Forestry.

17. Data populasi ternak dan Data Statistik Perikanan bersumber dari Dinas Peternakan dan Perikanan. Statistik perikanan dibedakan atas data Perikanan Tangkap dan Perikanan Budidaya. Perikanan Tangkap diklasifikasikan atas penangkapan ikan di laut dan penangkapan ikan di perairan umum. Perikanan Budidaya diklasifikasikan atas jenis budidaya yaitu budidaya laut, tambak, kolam, karamba, jaring apung, dan sawah

17. *Data of domestic livestock population and Fishery Statistics are obtain from the Animal Husbandry and Fisher Service. Fishery statistics are categorized into capture fisheries and aquaculture. Capture fisheries are further classified into marine capture fisheries and inland open water capture fisheries. Aquaculture are further classified into several types of culture: marine culture, brackish water pond, fresh water pond, cage, floating net, and fish breeding in paddy fields.*

ULASAN

Luas lahan sawah tahun 2020 mencapai 38,74 persen dari total luas wilayah Kabupaten Ngawi dan jenis lahan dengan pengairan irigasi menjadi yang terluas.

Perkebunan di Kabupaten Ngawi meliputi perkebunan kelapa, tebu, tembakau, karet, teh, coklat dll. Perkebunan tebu merupakan perkebunan yang memiliki area terluas di Kabupaten Ngawi yakni sebesar 4.149 Ha. Hal tersebut didukung dengan adanya satu pabrik gula yang berlokasi di Kabupaten Ngawi serta beberapa pabrik gula di sekitarnya, antara lain di Kabupaten Magetan dan Kabupaten Madiun yang siap mengolah hasil tebu rakyat.

Usaha ternak besar dan kecil di Kabupaten Ngawi terdiri dari antara lain sapi, kerbau, kambing, domba, sedangkan jenis unggas yang di ternak antara lain ayam buras, ayam petelur, ayam pedaging dll.

Sebagian besar jenis populasi ternak dan unggas di Kabupaten Ngawi mengalami kenaikan pada tahun 2020 diantaranya sapi perah, sapi, babi, kambing, domba, kelinci, ayam kampung, ayam ras petelur, ayam ras pedaging, dan itik. Sementara yang mengalami penurunan adalah kerbau dan kuda.

Jumlah produksi perikanan darat di

DESCRIPTION

The area of rice field in 2020 reached 38.74 percent of the total area of Ngawi Regency and the type of land with irrigation becomes the widest among other types.

Plantations in Ngawi Regency include coconut, sugar cane, tobacco, rubber, tea, cocoa etc. Sugarcane plantations are plantations that have the largest area in Ngawi Regency of 4,820 ha. It is supported by one sugar factories located in Ngawi Regency and several sugar factories in the surrounding areas, such as Magetan Regency and Madiun Regency which are ready to process the sugarcane of the people.

The business of large and small livestock in Ngawi Regency consists of cows, buffaloes, goats, sheep, while the types of poultry in livestock, among others, domestic chickens, laying hens, broilers, etc.

Most of the population of livestock and poultry in Ngawi Regency increased in 2020 including dairy cows, cows, pig, goat, sheep, rabbit, domestic poultry, laying chickens, broiler chickens and ducks. While the decrease in population numbers occur in buffaloes and horse.

Kabupaten Ngawi mencapai 4.491,70 ton. Kecamatan Paron merupakan penyumbang produksi ikan terbesar yaitu 9 persen dari total produksi Kabupaten Ngawi.

The amount of inland fisheries production in Ngawi Regency reaches 4,491.70 tons. Paron Sub-district is the largest contributor of fish production which is 9 percent from total production of Ngawi Regency.

<https://ngawikab.bps.go.id>

Gambar 5.1
Figures

Produksi Tanaman Pangan di Kabupaten Ngawi (Ton), 2020
Production of Food Crops in Ngawi Regency (Ton), 2020

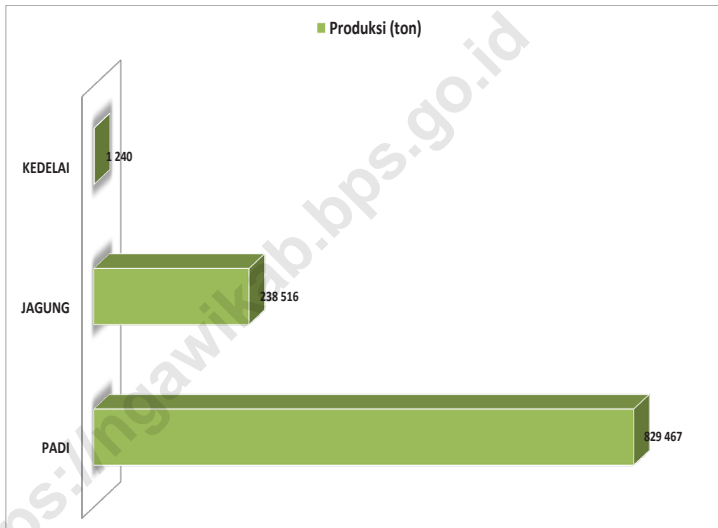

Gambar 5.2
Figures

Produksi Tanaman Sayuran dan Buah-Buahan Semusim Menurut Jenis Tanaman di Kabupaten Ngawi (%), 2020
Production of Seasonal Vegetables and Fruits by Kind of Plant in Ngawi Regency (%), 2020

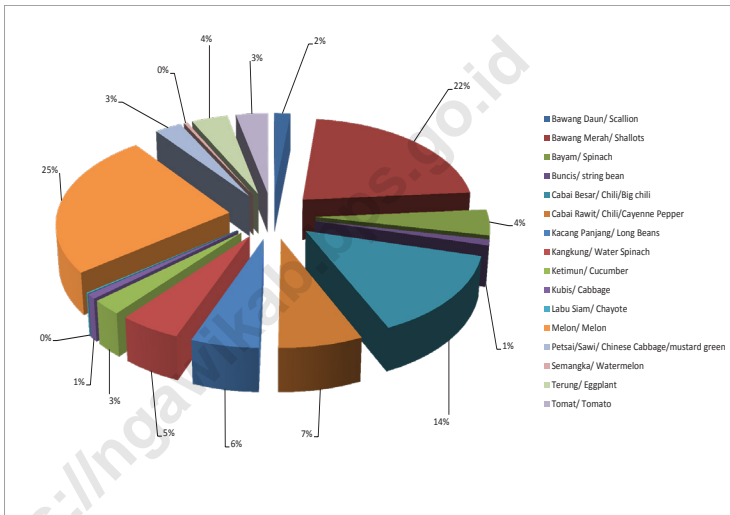

5.1 TANAMAN PANGAN

FOOD CROPS

Tabel 5.1.1 **Luas Panen, Produksi, dan Produktivitas Padi Menurut Kecamatan di Kabupaten Ngawi (Ha), 2020**
Harvested Area, Production, and Productivity of Paddy by Subdistrict in Ngawi Regency (Ha), 2020

Kecamatan Sub District	Luas Panen (Ha) Harvested Area (Ha)	Produksi (Ton) Production (Ton)	Produktivitas (Ton/Ha) Productivity (Ton/Ha)
(1)	(2)	(3)	(4)
Sine	4 841	30 962	6.40
Ngrambe	5 687	36 576	6.43
Jogorogo	5 529	35 050	6.34
Kendal	6 217	39 805	6.40
Geneng	8 920	61 839	6.93
Gerih	4 002	25 738	6.43
Kwadungan	4 979	33 695	6.77
Pangkur	5 299	35 822	6.76
Karangjati	6 968	46 095	6.62
Bringin	2 475	16 505	6.67
Padas	7 295	49 432	6.78
Kasreman	3 206	21 078	6.57
Ngawi	9 002	59 281	6.59
Paron	16 348	107 397	6.57
Kedunggalar	12 992	83 994	6.47
Pitu	1 880	12 086	6.43
Widodaren	12 243	80 096	6.54
Mantingan	6 815	44 189	6.48
Karanganyar	1 544	9 827	6.36
Kabupaten Ngawi	126 241	829 467	6.57

Sumber/Source: Dinas Pertanian Kabupaten Ngawi / Agriculture Service of Ngawi Regency

Tabel
Table 5.1.2

**Produksi Padi Setara Beras Menurut Kecamatan di
Kabupaten Ngawi (Ton), 2020**
*Rice Equivalent Production by Subdistrict (Ton) in Ngawi
Regency, 2020*

Kecamatan Sub District	Produksi Padi X (Ton GKG) Paddy Production X (Ton GKG)	Produksi Padi Setara Beras (Ton) Rice Equivalent Production (Ton)
(1)	(2)	(3)
Sine	30 962	19 822
Ngrambe	36 576	23 416
Jogorogo	35 050	22 439
Kendal	39 805	25 483
Geneng	61 839	39 589
Gerih	25 738	16 477
Kwadungan	33 695	21 572
Pangkur	35 822	22 933
Karangjati	46 095	29 510
Bringin	16 505	10 567
Padas	49 432	31 646
Kasreman	21 078	13 494
Ngawi	59 281	37 952
Paron	107 397	68 756
Kedunggalar	83 994	53 773
Pitu	12 086	7 737
Widodaren	80 096	51 277
Mantingan	44 189	28 290
Karanganyar	9 827	6 291
Kabupaten Ngawi	829 467	531 025

Sumber/Source: Dinas Pertanian Kabupaten Ngawi / Agriculture Service of Ngawi Regency

Tabel
Table 5.1.3**Luas Panen, Produksi, dan Produktivitas Jagung Menurut Kecamatan di Kabupaten Ngawi (Ha), 2020**
Harvested Area, Production, and Productivity of Maize by Subdistrict in Ngawi Regency (Ha), 2020

Kecamatan Sub District	Luas Panen (Ha) <i>Harvested Area (Ha)</i>	Produksi (Ton) <i>Production (Ton)</i>	Produktivitas (Ton/Ha) <i>Productivity (Ton/Ha)</i>
(1)	(2)	(3)	(4)
Sine	595	4 190	7.04
Ngrambe	1 017	7 261	7.14
Jogorogo	367	2 640	7.19
Kendal	2 664	18 859	7.08
Geneng	15	105	7.00
Gerih	239	1 675	7.01
Kwadungan	36	256	7.18
Pangkur	60	427	7.12
Karangjati	1 407	10 051	7.14
Bringin	4 606	33 107	7.19
Padas	342	2 477	7.24
Kasreman	2 002	14 200	7.09
Ngawi	1 125	7 915	7.04
Paron	98	705	7.19
Kedunggalar	3 954	28 261	7.15
Pitu	3 356	23 500	7.00
Widodaren	2 507	17 915	7.15
Mantingan	3 194	22 660	7.09
Karanganyar	6 025	42 312	7.02
Kabupaten Ngawi	33 609	238 516	7.11

Sumber/Source: Dinas Pertanian Kabupaten Ngawi / Agriculture Service of Ngawi Regency

Tabel 5.1.4 **Luas Panen, Produksi, dan Produktivitas Kedelai Menurut Kecamatan di Kabupaten Ngawi (Ha), 2020**
Harvested Area, Production, and Productivity of Soybeans by Subdistrict in Ngawi Regency (Ha), 2020

Kecamatan Sub District	Luas Panen (Ha) <i>Harvested Area (Ha)</i>	Produksi (Ton) <i>Production (Ton)</i>	Produktivitas (Ton/Ha) <i>Productivity (Ton/Ha)</i>
(1)	(2)	(3)	(4)
Sine	-	-	-
Ngrambe	30	45	1.5
Jogorogo	-	-	-
Kendal	156	234	1.5
Geneng	57	87	1.52
Gerih	-	-	-
Kwadungan	209	317	1.52
Pangkur	9	14	1.52
Karangjati	18	27	1.52
Bringin	-	-	-
Padas	77	117	1.52
Kasreman	13	20	1.52
Ngawi	23	35	1.52
Paron	155	240	1.55
Kedunggalar	20	30	1.52
Pitu	50	74	1.48
Widodaren	-	-	-
Mantingan	-	-	-
Karanganyar	-	-	-
Kabupaten Ngawi	817	1 240	0.96

Sumber/Source: Dinas Pertanian Kabupaten Ngawi / Agriculture Service of Ngawi Regency

Tabel
Table 5.1.5**Luas Panen Kacang Tanah, Kacang Hijau, Ubi Kayu, Ubi Jalar Menurut Kecamatan di Kabupaten Ngawi (Ha), 2020**
Harvested Area of Peanut, Mungbean, Cassava, and Sweet Potato by Subdistrict in Ngawi Regency (Ha), 2020

Kecamatan Sub District	Kacang Tanah Peanut	Kacang Hijau Mungbean	Ubi Kayu Cassava	Ubi Jalar Sweet Potato
(1)	(2)	(3)	(4)	(5)
Sine	581	2	1 060	298
Ngrambe	48	-	34	145
Jogorogo	132	-	174	109
Kendal	190	4	355	188
Geneng	26	5	40	-
Gerih	200	14	176	-
Kwadungan	12	47	20	-
Pangkur	44	2	3	-
Karangjati	268	130	210	-
Bringin	135	1	150	-
Padas	250	14	-	-
Kasreman	192	3	-	-
Ngawi	19	-	-	-
Paron	202	-	200	-
Kedunggalar	38	-	-	-
Pitu	6	-	-	-
Widodaren	497	-	500	-
Mantingan	48	-	-	-
Karanganyar	29	-	85	-
Kabupaten Ngawi	2 917	222	3 007	740

Sumber/Source: Dinas Pertanian Kabupaten Ngawi / Agriculture Service of Ngawi Regency

Tabel 5.1.6 **Produksi Kacang Tanah, Kacang Hijau, Ubi Kayu, Ubi Jalar Menurut Kecamatan di Kabupaten Ngawi (Ton), 2020**
Production of Peanut, Mungbean, Cassava, and Sweet Potato by Subdistrict in Ngawi Regency (Ton), 2020

Kecamatan Sub District	Kacang Tanah Peanut	Kacang Hijau Mungbean	Ubi Kayu Cassava	Ubi Jalar Sweet Potato
(1)	(2)	(3)	(4)	(5)
Sine	950	3	21 885	9 059
Ngrambe	85	-	750	4 335
Jogorogo	200	-	3 587	3 125
Kendal	350	5	7 874	4 966
Geneng	40	7	878	-
Gerih	355	19	3 459	-
Kwadungan	20	70	450	-
Pangkur	80	3	-	-
Karangjati	450	206	3 995	-
Bringin	255	1	3 043	-
Padas	450	20	-	-
Kasreman	320	4	-	-
Ngawi	35	-	-	-
Paron	365	-	4 111	-
Kedungalar	65	-	-	-
Pitu	10	-	-	-
Widodaren	790	-	10 115	-
Mantingan	80	-	-	-
Karanganyar	45	-	1 591	-
Kabupaten Ngawi	4 945	338	61 738	21 485

Sumber/Source: Dinas Pertanian Kabupaten Ngawi / Agriculture Service of Ngawi Regency

Tabel
Table 5.1.7**Luas Lahan Sawah dan Bukan Lahan Sawah Menurut Kecamatan di Kabupaten Ngawi (Hektar), 2020**
Rice Field Areas and Un-rice Field Areas by Subdistrict in Ngawi Regency (Hectare), 2020

Kecamatan Sub District	Lahan Sawah Rice Field	Bukan Lahan Sawah Non Rice Field	Jumlah Total
(1)	(2)	(3)	(4)
Sine	2 158	5 864	8 022
Ngrambe	2 408	3 898	6 306
Jogorogo	2 317	4 268	6 585
Kendal	2 647	5 809	8 456
Geneng	3 745	1 507	5 252
Gerih	1 849	1 603	3 452
Kwadungan	2 189	821	3 010
Pangkur	1 757	1 184	2 941
Karangjati	2 675	4 020	6 695
Bringin	1 387	4 932	6 319
Padas	2 702	1 925	4 627
Kasreman	1 314	1 840	3 154
Ngawi	3 534	3 522	7 056
Paron	5 914	4 200	10 114
Kedungalar	5 013	7 952	12 965
Pitu	1 146	4 455	5 601
Widodaren	4 535	4 691	9 226
Mantingan	2 524	3 697	6 221
Karanganyar	901	12 913	13 814
Kabupaten Ngawi	50 715	79 101	129 816

Sumber/Source: Dinas Pertanian Kabupaten Ngawi / Agriculture Service of Ngawi Regency

Tabel 5.1.8 Luas Lahan Sawah Menurut Kecamatan dan Jenis Pengairan di Kabupaten Ngawi (Hektar), 2020
Table Area of Wetland by Subdistrict and Type of Irrigation in Ngawi Regency (Hectare), 2020

Kecamatan Sub District	Irigasi Irrigation	Tadah Hujan Rainted Wedland	Jumlah Total
(1)	(2)	(3)	(4)
Sine	2 158	-	2 158
Ngrambe	2 408	-	2 408
Jogorogo	2 317	-	2 317
Kendal	2 626	21	2 647
Geneng	3 745	-	3 745
Gerih	1 849	-	1 849
Kwadungan	1 936	253	2 189
Pangkur	1 034	723	1 757
Karangjati	2 675	-	2 675
Bringin	1 052	335	1 387
Padas	2 630	72	2 702
Kasreman	228	1 086	1 314
Ngawi	3 218	316	3 534
Paron	5 914	-	5 914
Kedunggalar	4 963	50	5 013
Pitu	380	766	1 146
Widodaren	4 509	26	4 535
Mantingan	2 459	65	2 524
Karanganyar	235	666	901
Kabupaten Ngawi	46 336	4 379	50 715

Sumber/Source: Dinas Pertanian Kabupaten Ngawi / Agriculture Service of Ngawi Regency

Tabel
Table 5.1.9

Luas Lahan Tegal/Kebun, Ladang/Huma, dan Lahan yang Sementara Tidak Diusahakan Menurut Kecamatan di Kabupaten Ngawi (Hektar), 2020
Area of Dry Field/Garden, Shifting Cultivation, Land and Temporarily Unused Land by Subdistrict in Ngawi Regency (Hectare), 2020

Kecamatan Sub District	Tegal/Kebun Dry Field/Garden	Ladang/Huma Shifting/Cultivation	Sementara Tidak Diusahakan Temporarily Unused
(1)	(2)	(3)	(4)
Sine	2 943	-	-
Ngrambe	946	311	-
Jogorogo	303	-	-
Kendal	1 025	-	-
Geneng	242	233	-
Gerih	450	-	-
Kwadungan	294	-	-
Pangkur	675	-	-
Karangjati	1 496	-	-
Bringin	1 150	-	-
Padas	446	-	-
Kasreman	600	-	-
Ngawi	1 566	-	-
Paron	1 494	-	-
Kedunggalar	2 432	-	-
Pitu	788	-	-
Widodaren	1 665	-	-
Mantingan	1 200	-	-
Karanganyar	2 440	710	-
Kabupaten Ngawi	22 155	1 254	-

Sumber/Source: Dinas Pertanian Kabupaten Ngawi / Agriculture Service of Ngawi Regency

Tabel 5.1.10 Jumlah Infrastruktur Pengairan untuk Pertanian Menurut Kecamatan di Kabupaten Ngawi, 2020
Number of Infrastructure of Agriculture Irrigation by Subdistrict in Ngawi Regency, 2020

Kecamatan Sub District	Waduk	Bendung Tetap	Pengambilan Bebas	Bagi Sadap	Sadap	Bagi Pelengkap
(1)	(2)	(3)	(4)	(5)	(6)	(7)
Sine	-	22	83	-	45	-
Ngrambe	-	28	30	-	45	4
Jogorogo	-	42	19	-	12	38
Kendal	-	36	9	-	33	19
Geneng	-	6	-	3	56	42
Gerih	-	-	-	-	-	-
Kwadungan	-	-	-	-	-	-
Pangkur	-	3	-	-	-	-
Karangjati	-	3	-	-	-	12
Bringin	2	3	-	-	31	-
Padas	-	7	2	1	96	96
Kasreman	1	2	-	-	-	-
Ngawi	-	-	-	-	56	-
Paron	-	5	-	1	56	84
Kedunggalar	-	30	16	15	46	128
Pitu	-	1	11	-	1	-
Widodaren	-	33	-	-	52	18
Mantingan	1	15	-	-	55	64
Karanganyar	-	-	-	-	-	-
Kabupaten Ngawi	4	236	170	20	584	505

Lanjutan Tabel/*Continued Table* 5.1.10

Kecamatan Sub District	Mata Air Water Sources	Bangunan Ukur Measuring Buildings	Saluran Channel		Jalan Inspeksi Road Inspection	Tanggul Embankment
			Pembawa Carrier (m)	Pembuang Waster (m)		
(1)	(8)	(9)	(10)	(11)	(12)	(13)
Sine	26	94	7 617	4 000	10 800	-
Ngrambe	15	72	15 556	11 000	-	-
Jogorogo	32	62	17 688	1 400	1 170	70
Kendal	36	69	24 477	1 520	850	-
Geneng	-	94	46 062	-	-	-
Gerih	-	-	-	-	-	-
Kwadungan	-	-	5 400	-	-	-
Pangkur	-	17	3 750	-	-	-
Karangjati	-	59	19 383	11 000	1 000	-
Bringin	2	24	5 735	1 000	1 000	-
Padas	5	80	30 270	21 350	16 880	-
Kasreman	2	-	-	-	-	-
Ngawi	1	-	-	-	-	-
Paron	-	28	47 261	2 000	10 550	60
Kedunggalar	5	95	32 300	7 270	13 100	1 980
Pitu	-	-	850	-	-	-
Widodaren	27	82	31 240	16 010	2 150	-
Mantingan	2	90	21 884	-	-	-
Karanganyar	-	-	-	-	-	-
Kabupaten Ngawi	153	866	309 473	76 550	57 500	2 110

Sumber/*Source*: Dinas Pertanian Kabupaten Ngawi / *Agriculture Service of Ngawi Regency*

Tabel 5.1.11 Jumlah Mesin/Peralatan Pertanian Menurut Kecamatan di Kabupaten Ngawi, 2020
Number of Agricultural Machine/Tool by Subdistrict in Ngawi Regency, 2020

Kecamatan Sub District	Traktor Roda Dua Two Wheeler Tractor	Hand Sprayer	Knapsack Power Sprayer	Emposan Tikus Fumigator
(1)	(2)	(3)	(4)	(5)
Sine	172	113	-	-
Ngrambe	167	1 584	-	30
Jogorogo	392	1 057	-	-
Kendal	217	247	-	-
Geneng	876	3 362	-	-
Gerih	314	851	-	-
Kwadungan	349	1 087	-	-
Pangkur	298	-	-	20
Karangjati	296	151	-	86
Bringin	270	289	-	-
Padas	339	1 424	-	-
Kasreman	60	46	-	12
Ngawi	179	921	-	-
Paron	395	3 297	-	100
Kedungalar	580	1 570	-	-
Pitu	182	384	-	-
Widodaren	-	525	-	10
Mantingan	54	20	-	-
Karanganyar	32	130	-	-
Kabupaten Ngawi	5 172	17 058	-	258

Sumber/Source: Dinas Pertanian Kabupaten Ngawi / Agriculture Service of Ngawi Regency

Tabel
Table 5.1.12**Jumlah Alat Pengolah Gabah Menurut Kecamatan di Kabupaten Ngawi, 2020**
Rice Processing Device by Subdistrict in Ngawi Regency, 2020

Kecamatan Sub District	Perontok Padi Pedal Thresher	Pengering Padi Rice Drier	Pembersih Gabah Rice Cleaner	Penyosoh Gabah Rice Polisher	Pompa Air Water Pump
(1)	(2)	(3)	(4)	(5)	(6)
Sine	44	43	-	-	113
Ngrambe	3 002	1	-	-	64
Jogorogo	255	-	-	-	45
Kendal	31	2	-	-	65
Geneng	366	3	-	-	4 039
Gerih	-	2	-	-	849
Kwadungan	-	-	5	-	480
Pangkur	350	5	-	-	1 561
Karangjati	1 648	2	-	-	595
Bringin	48	5	1	-	298
Padas	1 329	2	-	-	1 844
Kasreman	18	-	2	-	124
Ngawi	823	-	-	-	849
Paron	384	1	-	-	1 105
Kedungalar	505	43	3	-	726
Pitu	199	1	-	-	278
Widodaren	105	-	58	-	1 893
Mantingan	-	-	-	-	14
Karanganyar	2	-	-	-	25
Kabupaten Ngawi	9 109	110	69	-	14 967

Lanjutan Tabel/Continued Table 5.1.10

Kecamatan Sub District	Penggiling Padi Kecil Small Huller	Penggiling Padi Menengah Medium Huller	Penggiling Padi Besar Big Huller	Sabit Bergerigi Jaged Sickle
(1)	(7)	(8)	(9)	(10)
Sine	-	-	-	2 452
Ngrambe	18	2	1	7 510
Jogorogo	25	-	-	1 657
Kendal	34	-	-	2 174
Geneng	51	-	2	1 651
Gerih	42	5	-	-
Kwadungan	-	-	7	180
Pangkur	8	2	-	3 920
Karangjati	20	39	2	-
Bringin	9	-	-	-
Padas	-	-	-	15 000
Kasreman	-	4	2	-
Ngawi	25	5	1	242
Paron	-	-	38	1 350
Kedunggalar	-	-	3	200
Pitu	5	-	-	501
Widodaren	-	-	-	2 795
Mantingan	-	-	-	-
Karanganyar	-	-	-	951
Kabupaten Ngawi	237	57	56	40 583

Sumber/Source: Dinas Pertanian Kabupaten Ngawi / Agriculture Service of Ngawi Regency

5.2 HORTIKULTURA

HORTICULTURE

Tabel 5.2.1 **Luas Panen Tanaman Sayuran Menurut Kecamatan dan Jenis Tanaman di Kabupaten Ngawi (ha), 2019 dan 2020**
Harvested Area of Vegetables by Subdistrict and Kind of Plant in Ngawi Regency (ha), 2019 and 2020

Kecamatan Subdistrict	Bawang Merah/Shallot		Cabai Besar Chili/Big Chili	
	2019	2020	2019	2020
(1)	(2)	(3)	(4)	(5)
Sine	2	5	1	4
Ngrambe	36	39	51	73
Jogorogo	3	4	25	36
Kendal	13	11	12	10
Geneng	24	98	4	-
Gerih	57	40	4	1
Kwadungan	-	2	-	1
Pangkur	-	2	-	-
Karangjati	46	89	-	-
Bringin	7	7	-	2
Padas	11	21	-	-
Kasreman	2	5	1	1
Ngawi	2	34	2	-
Paron	-	-	26	21
Kedunggalar	-	4	10	12
Pitu	1	-	1	2
Widodaren	5	9	101	64
Mantingan	27	28	31	30
Karanganyar	-	-	-	-
Kabupaten Ngawi	236	398	269	257

Lanjutan Tabel/*Continued Table 5.2.1*

Kecamatan Subdistrict	Cabai Rawit <i>Chili/Cayenne Pepper</i>		Kentang/Potato	
	2019	2020	2019	2020
(1)	(6)	(7)	(8)	(9)
Sine	6	3	-	-
Ngrambe	17	10	-	-
Jogorogo	6	12	-	-
Kendal	9	5	-	-
Geneng	-	3	-	-
Gerih	4	2	-	-
Kwadungan	2	2	-	-
Pangkur	-	-	-	-
Karangjati	2	2	-	-
Bringin	1	3	-	-
Padas	2	1	-	-
Kasreman	10	6	-	-
Ngawi	2	-	-	-
Paron	34	21	-	-
Kedunggalar	8	13	-	-
Pitu	1	3	-	-
Widodaren	1	13	-	-
Mantingan	28	20	-	-
Karanganyar	3	7	-	-
Kabupaten Ngawi	136	126	-	-

Lanjutan Tabel/*Continued Table 5.2.1*

Kecamatan Subdistrict	Kubis/Cabbage		Tomat/Tomato		Bawang Putih/Garlic	
	2019	2020	2019	2020	2019	2020
(1)	(10)	(11)	(12)	(13)	(14)	(15)
Sine	1	3	5	1	-	-
Ngrambe	12	12	21	14	-	-
Jogorogo	-	-	2	7	-	-
Kendal	-	-	3	2	-	-
Geneng	-	-	-	-	-	-
Gerih	-	-	5	1	-	-
Kwadungan	-	-	-	-	-	-
Pangkur	-	-	-	-	-	-
Karangjati	-	-	-	-	-	-
Bringin	-	-	1	1	-	-
Padas	-	-	1	-	-	-
Kasreman	-	-	9	3	-	-
Ngawi	-	-	-	-	-	-
Paron	-	-	1	-	-	-
Kedunggalar	-	-	8	12	-	-
Pitu	-	-	1	2	-	-
Widodaren	-	-	-	-	-	-
Mantingan	-	-	27	18	-	-
Karanganyar	-	-	-	-	-	-
Kabupaten Ngawi	13	15	84	61	-	-

Lanjutan Tabel/Continued Table 5.2.1

Kecamatan Subdistrict	Bawang Daun Scallion		Buncis/string bean		Jamur/Mushrooms m ²	
	2019	2020	2019	2020	2019	2020
(1)	(16)	(17)	(18)	(19)	(20)	(21)
Sine	15	6	8	-	1 100	1 540
Ngrambe	21	25	19	17	28 000	54 500
Jogorogo	-	-	-	-	112	135
Kendal	-	-	-	1	5 500	1 000
Geneng	-	-	-	-	-	-
Gerih	-	-	-	-	2 650	1 000
Kwadungan	-	-	-	-	-	-
Pangkur	-	-	-	-	-	-
Karangjati	-	-	-	-	-	-
Bringin	-	-	-	-	72	-
Padas	-	-	-	-	-	-
Kasreman	-	-	-	-	3 000	-
Ngawi	-	-	-	-	2 100	2 600
Paron	-	-	-	-	-	-
Kedungalar	-	-	-	-	-	1 160
Pitu	-	-	-	-	-	-
Widodaren	-	-	-	-	-	-
Mantingan	-	-	-	-	3 190	3 084
Karanganyar	-	-	-	-	5	-
Kabupaten Ngawi	36	31	27	18	45 729	65 019

Lanjutan Tabel/*Continued Table 5.2.1*

Kecamatan Subdistrict	Kacang Panjang <i>Long Beans</i>		Kangkung <i>Water Spinach</i>		Ketimun/Cucumber	
	2019	2020	2019	2020	2019	2020
(1)	(22)	(24)	(25)	(26)	(27)	(28)
Sine	11	1	-	-	1	-
Ngrambe	17	22	17	18	24	17
Jogorogo	2	7	7	14	-	1
Kendal	3	2	3	6	2	3
Geneng	-	3	-	-	-	-
Gerih	2	2	-	-	-	-
Kwadungan	2	1	4	2	-	-
Pangkur	1	-	3	4	1	-
Karangjati	1	1	1	-	-	-
Bringin	4	8	1	4	3	3
Padas	5	3	-	1	3	2
Kasreman	10	6	2	2	4	-
Ngawi	-	-	1	-	-	-
Paron	2	-	4	4	-	-
Kedunggalar	7	10	2	5	-	2
Pitu	4	6	5	4	-	-
Widodaren	3	3	5	-	-	-
Mantingan	25	23	32	25	21	18
Karanganyar	1	3	1	3	-	-
Kabupaten Ngawi	100	101	88	92	59	46

Lanjutan Tabel/Continued Table 5.2.1

Kecamatan Subdistrict	Labu Siam/Chayote		Melon/Melon		Petsai/Sawi Chinese Cabbage/ mustard green	
	2019	2020	2019	2020	2019	2020
(1)	(29)	(30)	(31)	(32)	(33)	(34)
Sine	3	3	-	-	13	1
Ngrambe	-	-	-	-	35	29
Jogorogo	-	-	7	29	10	11
Kendal	-	-	9	10	5	7
Geneng	-	-	64	50	-	-
Gerih	-	-	15	15	-	-
Kwadungan	-	-	14	19	-	-
Pangkur	-	-	12	11	-	-
Karangjati	-	-	38	35	-	-
Bringin	-	-	8	14	2	3
Padas	-	-	52	51	-	-
Kasreman	-	-	1	6	-	-
Ngawi	-	-	111	106	-	-
Paron	-	-	60	47	-	-
Kedunggalar	-	-	19	19	-	-
Pitu	-	-	6	11	-	-
Widodaren	-	-	7	12	-	-
Mantingan	-	-	22	19	-	-
Karanganyar	-	-	-	-	-	-
Kabupaten Ngawi	3	3	445	454	65	51

Lanjutan Tabel/*Continued Table* 5.2.1

Kecamatan Subdistrict	Semangka Water Melon		Terong/Eggplant		Bayam/Spinach	
	2019	2020	2019	2020	2019	2020
(1)	(35)	(36)	(37)	(38)	(40)	(41)
Sine	-	-	9	2	-	-
Ngrambe	-	-	16	13	15	20
Jogorogo	2	3	-	1	10	22
Kendal	1	-	2	3	-	-
Geneng	-	-	-	4	-	-
Gerih	-	-	4	2	-	-
Kwadungan	-	-	-	-	-	-
Pangkur	-	-	1	-	-	-
Karangjati	-	-	-	-	2	1
Bringin	-	-	3	5	1	4
Padas	-	-	3	1	-	1
Kasreman	-	-	7	2	-	5
Ngawi	-	-	-	-	-	-
Paron	1	1	-	-	4	5
Kedunggalar	-	-	2	3	-	-
Pitu	-	1	5	4	5	2
Widodaren	-	-	3	5	2	-
Mantingan	-	2	24	22	34	18
Karanganyar	-	-	1	2	-	2
Kabupaten Ngawi	4	7	80	69	73	80

Sumber/*Source*: BPS, Statistik Pertanian Hortikultura SPH/ *BPS-Statistics Indonesia, Agricultural Statistic for Horticulture SPH*

Tabel
Table 5.2.2

**Produksi Tanaman Sayuran Menurut Kecamatan dan Jenis
 Tanaman di Kabupaten Ngawi (Kw), 2019 dan 2020**
*Production of Vegetables by Subdistrict and Kind of Plant in
 Ngawi Regency (quintal), 2019 dan 2020*

Kecamatan Subdistrict	Bawang Merah/Shallot		Cabai Besar Chili/Big Chili	
	2019	2020	2019	2020
(1)	(2)	(3)	(4)	(5)
Sine	290	740	120	321
Ngrambe	1 894	1 696	1 478	7 688
Jogorogo	206	246	1 144	3 046
Kendal	839	650	307	437
Geneng	2 175	12 595	180	-
Gerih	4 119	3 775	248	69
Kwadungan	-	275	-	65
Pangkur	-	230	-	-
Karangjati	3 232	14 730	-	-
Bringin	247	409	-	225
Padas	426	1 094	-	-
Kasreman	97	235	65	62
Ngawi	175	2 320	79	-
Paron	-	-	1 267	1 374
Kedungalar	-	89	943	975
Pitu	49	-	66	123
Widodaren	540	245	3 113	1 422
Mantingan	365	906	2 277	1 951
Karanganyar	-	-	-	-
Kabupaten Ngawi	14 654	40 235	11 287	17 758

Lanjutan Tabel/Continued Table 5.2.2

Kecamatan Subdistrict	Cabai Rawit Chili/Cayenne Pepper		Kentang/Potato	
	2019	2020	2019	2020
(1)	(6)	(7)	(8)	(9)
Sine	532	199	-	-
Ngrambe	113	307	-	-
Jogorogo	256	740	-	-
Kendal	173	215	-	-
Geneng	-	481	-	-
Gerih	180	119	-	-
Kwadungan	250	195	-	-
Pangkur	-	-	-	-
Karangjati	74	129	-	-
Bringin	93	485	-	-
Padas	25	32	-	-
Kasreman	415	442	-	-
Ngawi	63	-	-	-
Paron	1 665	1 055	-	-
Kedunggalar	852	1 075	-	-
Pitu	47	141	-	-
Widodaren	47	601	-	-
Mantingan	2 529	1 197	-	-
Karanganyar	443	306	-	-
Kabupaten Ngawi	7 757	7 719	-	-

Lanjutan Tabel/*Continued Table 5.2.2*

Kecamatan Subdistrict	Kubis/Cabbage		Tomat/Tomato		Bawang Putih/Garlic	
	2019	2020	2019	2020	2019	2020
(1)	(10)	(11)	(12)	(13)	(14)	(15)
Sine	57	308	715	72	-	-
Ngrambe	1 490	1 383	1 127	748	-	-
Jogorogo	-	-	290	1 292	-	-
Kendal	-	-	112	180	-	-
Geneng	-	-	-	-	-	-
Gerih	-	-	456	3	-	-
Kwadungan	-	-	-	-	-	-
Pangkur	-	-	-	-	-	-
Karangjati	-	-	-	-	-	-
Bringin	-	-	70	35	-	-
Padas	-	-	30	-	-	-
Kasreman	-	-	625	305	-	-
Ngawi	-	-	-	-	-	-
Paron	-	-	126	-	-	-
Kedunggalar	-	-	1 393	870	-	-
Pitu	-	-	70	180	-	-
Widodaren	-	-	-	-	-	-
Mantingan	-	-	3 105	2 066	-	-
Karanganyar	-	-	-	-	-	-
Kabupaten Ngawi	1 547	1 691	8 119	5 751	-	-

Lanjutan Tabel/Continued Table 5.2.2

Kecamatan Subdistrict	Bawang Daun Scallion		Buncis/string bean		Jamur/Mushrooms kg	
	2019	2020	2019	2020	2019	2020
(1)	(16)	(17)	(18)	(19)	(20)	(21)
Sine	1 530	610	901	-	12 598	7 559
Ngrambe	1 300	1 199	642	794	51 500	41 100
Jogorogo	-	-	-	-	1 287	1 805
Kendal	-	-	-	51	8 250	2 500
Geneng	-	-	-	-	-	-
Gerih	-	-	-	-	6 040	1 077
Kwadungan	-	-	-	-	-	-
Pangkur	-	-	-	-	-	-
Karangjati	-	-	-	-	-	-
Bringin	-	-	-	-	217	-
Padas	-	-	-	-	-	-
Kasreman	-	-	-	-	9 000	-
Ngawi	-	-	-	-	7 455	21 140
Paron	-	-	-	-	-	-
Kedunggalar	-	-	-	-	-	6 154
Pitu	-	-	-	-	-	-
Widodaren	-	-	-	-	-	-
Mantingan	-	-	-	-	40 051	33 924
Karanganyar	-	-	-	-	733	-
Kabupaten Ngawi	2 830	1 809	1 543	845	137 131	115 259

Lanjutan Tabel/Continued Table 5.2.2

Kecamatan Subdistrict	Kacang Panjang Long Beans		Kangkung Water Spinach		Ketimun/Cucumber	
	2019	2020	2019	2020	2019	2020
(1)	(22)	(23)	(24)	(25)	(26)	(27)
Sine	1 348	101	-	-	120	-
Ngrambe	1 250	1 285	639	512	2 022	1 384
Jogorogo	40	430	618	1 796	-	519
Kendal	52	140	89	299	215	328
Geneng	-	355	-	-	-	-
Gerih	97	244	-	-	-	-
Kwadungan	187	65	140	370	-	-
Pangkur	9	-	88	120	12	-
Karangjati	75	241	60	-	-	-
Bringin	340	961	2	1 174	562	756
Padas	147	118	-	41	263	335
Kasreman	600	379	300	330	248	-
Ngawi	-	-	180	-	-	-
Paron	62	-	72	132	-	-
Kedungalar	809	765	146	220	-	85
Pitu	292	420	255	175	-	-
Widodaren	51	146	251	-	-	-
Mantingan	980	1 194	4 015	1 402	1 865	2 496
Karanganyar	427	225	207	173	-	-
Kabupaten Ngawi	6 766	7 069	7 062	6 744	5 307	5 903

Lanjutan Tabel/Continued Table 5.2.2

Kecamatan Subdistrict	Labu Siam/Chayote		Melon/Melon		Petsai/Sawi Chinese Cabbage/ mustard green	
	2019	2020	2019	2020	2019	2020
(1)	(28)	(29)	(30)	(31)	(32)	(33)
Sine	339	240	-	-	1 060	100
Ngrambe	-	-	-	-	1 359	2 037
Jogorogo	-	-	497	6 274	1 177	1 543
Kendal	-	-	2 000	3 065	338	1 005
Geneng	-	-	18 935	10 817	-	-
Gerih	-	-	2 686	1 743	-	-
Kwadungan	-	-	1 338	3 942	-	-
Pangkur	-	-	1 925	1 175	-	-
Karangjati	-	-	9 330	4 208	-	-
Bringin	-	-	1 284	3 640	196	123
Padas	-	-	10 690	9 179	-	-
Kasreman	-	-	250	790	-	-
Ngawi	-	-	27 860	27 597	-	-
Paron	-	-	11 412	12 071	-	-
Kedunggalar	-	-	5 465	4 750	-	-
Pitu	-	-	946	3 124	-	-
Widodaren	-	-	2 035	1 274	-	-
Mantingan	-	-	6 907	2 691	-	-
Karanganyar	-	-	-	-	-	-
Kabupaten Ngawi	339	240	103 560	96 340	4 130	4 808

Lanjutan Tabel/Continued Table 5.2.2

Kecamatan Subdistrict	Semangka Water Melon		Terong/Eggplant		Bayam/Spinach	
	2019	2020	2019	2020	2019	2020
(1)	(34)	(35)	(36)	(37)	(38)	(39)
Sine	-	-	933	152	-	-
Ngrambe	-	-	1 166	1 410	574	645
Jogorogo	47	588	-	80	197	316
Kendal	128	-	116	100	-	-
Geneng	-	-	-	1 682	-	-
Gerih	-	-	263	161	-	-
Kwadungan	-	-	-	-	-	-
Pangkur	-	-	15	-	-	-
Karangjati	-	-	-	-	109	106
Bringin	-	-	139	1 221	1	847
Padas	-	-	105	37	-	28
Kasreman	-	-	520	177	-	459
Ngawi	-	-	-	-	-	-
Paron	340	260	-	-	53	136
Kedunggalar	-	-	130	248	-	-
Pitu	-	250	620	310	205	148
Widodaren	-	-	262	411	80	-
Mantingan	-	520	2 914	1 776	840	1 200
Karanganyar	-	-	256	158	-	56
Kabupaten Ngawi	515	1 618	7 439	7 923	2 059	3 941

Sumber/Source: BPS, Statistik Pertanian Hortikultura SPH/ BPS-Statistics Indonesia, Agricultural Statistic for Horticulture SPH

Tabel
Table 5.2.3**Luas Panen Tanaman Sayuran dan Buah-buahan Semusim Menurut Jenis Tanaman di Kabupaten Ngawi, 2018–2020**
Harvested Area of Seasonal Vegetables and Fruits by Kind of Plant in Ngawi Regency, 2018–2020

Jenis Tanaman Kind of Plants	Satuan Units	2018	2019	2020
(1)	(2)	(3)	(4)	(5)
Bawang Daun/ Scallion	ha	33	36	31
Bawang Merah/ Shallots	ha	217	236	398
Bawang Putih/ Garlic	ha	-	-	-
Bayam/ Spinach	ha	61	73	80
Blewah/ Blewah	ha	1	-	-
Buncis/ string bean	ha	37	27	18
Cabai Besar/ Chili/Big chili	ha	240	269	257
Cabai Rawit/ Chili/Cayenne Pepper	ha	107	136	126
Jamur/ Mushrooms	m2	48 702	45 729	65 019
Kacang Merah/ Red Beans	ha	-	-	-
Kacang Panjang/ Long Beans	ha	100	100	101
Kangkung/ Water Spinach	ha	78	88	92
Kembang Kol/ Cauliflower	ha	-	-	-
Kentang/ Potato	ha	2	-	-
Ketimun/ Cucumber	ha	58	59	46
Kubis/ Cabbage	ha	19	13	15
Labu Siam/ Chayote	ha	2	3	3
Lobak/ Radish	ha	-	-	-
Melon/ Melon	ha	268	445	454
Paprika/ Bell Pepper	ha	-	-	-
Petsai/Sawi/ Chinese Cabbage/mustard green	ha	51	65	51
Semangka/ Watermelon	ha	6	4	7
Stroberi/ Strawberry	ha	-	-	-
Terung/ Eggplant	ha	65	80	69
Tomat/ Tomato	ha	69	84	61
Wortel/ Carrot	ha	5	-	-

Sumber/Source: BPS, Statistik Pertanian Hortikultura SPH/ BPS-Statistics Indonesia, Agricultural Statistic for Horticulture SPH

Tabel 5.2.4 **Produksi Tanaman Sayuran dan Buah-buahan Semusim Menurut Jenis Tanaman di Kabupaten Ngawi, 2018–2020**
Table 5.2.4 **Production of Seasonal Vegetables and Fruits by Kind of Plant in Ngawi Regency, 2018–2020**

Jenis Tanaman <i>Kind of Plants</i>	Satuan <i>Units</i>	2018	2019	2020
(1)	(2)	(3)	(4)	(5)
Bawang Daun/ Scallion	kw/ qui	2 628	2 830	1 809
Bawang Merah/ Shallots	kw/ qui	15 958	14 654	40 235
Bawang Putih/ Garlic	kw/ qui	-	-	-
Bayam/ Spinach	kw/ qui	2 715	2 059	3 941
Blewah/ Blewah	kw/ qui	200	-	-
Buncis/ string bean	kw/ qui	3 790	1 543	845
Cabai Besar/ Chili/Big chili	kw/ qui	12 602	11 287	17 758
Cabai Rawit/ Chili/Cayenne Pepper	kw/ qui	5 304	7 757	7 719
Jamur/ Mushrooms	kg	754 665	137 131	115 259
Kacang Merah/ Red Beans	kw/ qui	-	-	-
Kacang Panjang/ Long Beans	kw/ qui	6 365	6 766	7 069
Kangkung/ Water Spinach	kw/ qui	8 319	7 062	6 744
Kembang Kol/ Cauliflower	kw/ qui	-	-	-
Kentang/ Potato	kw/ qui	4	-	-
Ketimun/ Cucumber	kw/ qui	6 818	5 307	5 903
Kubis/ Cabbage	kw/ qui	3 226	1 547	1 691
Labu Siam/ Chayote	kw/ qui	290	339	240
Lobak/ Radish	kw/ qui	-	-	-
Melon/ Melon	kw/ qui	70 296	103 560	96 340
Paprika/ Bell Pepper	kw/ qui	-	-	-
Petsai/Sawi/ Chinese Cabbage/mustard green	kw/ qui	5 327	4 130	4 808
Semangka/ Watermelon	kw/ qui	1 585	515	1 618
Stroberi/ Strawberry	kw/ qui	-	-	-
Terung/ Eggplant	kw/ qui	7 121	7 439	7 923
Tomat/ Tomato	kw/ qui	8 315	8 119	5 751
Wortel/ Carrot	kw/ qui	1 049	-	-

Sumber/Source: BPS, Statistik Pertanian Hortikultura SPH/ BPS-Statistics Indonesia, Agricultural Statistic for Horticulture SPH

Tabel
Table 5.2.5

Luas Panen Tanaman Biofarmaka Menurut Kecamatan dan Jenis Tanaman di Kabupaten Ngawi (m²), 2019 dan 2020
Harvested Area of Medicinal Plants by Subdistrict and Kind of Plant in Ngawi Regency (m²), 2019 and 2020

Kecamatan Subdistrict	Dlingo/Dringo Calamus		Jahe/Ginger	
	2019	2020	2019	2020
(1)	(2)	(3)	(4)	(5)
Sine	-	-	-	1 250
Ngrambe	-	-	4	2
Jogorogo	-	-	5 000	5 000
Kendal	-	-	265 900	143 746
Geneng	-	-	650	-
Gerih	-	-	1 000	1 000
Kwadungan	-	-	180	1
Pangkur	-	-	15	30
Karangjati	-	-	115	156
Bringin	-	-	2 000	-
Padas	-	-	800	900
Kasreman	-	-	-	-
Ngawi	-	-	1 637	1 000
Paron	-	-	500	500
Kedunggalar	-	-	1 220	250
Pitu	-	-	-	450
Widodaren	-	-	5 500	2 848
Mantingan	-	-	96	-
Karanganyar	-	-	-	2 283
Kabupaten Ngawi	-	-	284 617	159 416

Lanjutan Tabel/*Continued Table 5.2.5*

Kecamatan <i>Subdistrict</i>	Kapulaga <i>Java Cardamom</i>		Keji Beling <i>Verbenaceae</i>	
	2019	2020	2019	2020
(1)	(6)	(7)	(8)	(9)
Sine	-	-	-	-
Ngrambe	-	-	-	-
Jogorogo	-	-	-	-
Kendal	-	-	-	-
Geneng	-	-	-	-
Gerih	-	-	-	-
Kwadungan	-	-	-	-
Pangkur	-	-	-	-
Karangjati	-	-	-	-
Bringin	-	-	-	-
Padas	-	-	-	-
Kasreman	-	-	-	-
Ngawi	-	-	-	-
Paron	-	-	-	-
Kedunggalar	-	-	-	-
Pitu	-	-	-	-
Widodaren	-	-	-	-
Mantingan	-	-	-	-
Karanganyar	-	-	-	-
Kabupaten Ngawi	-	-	-	-

Lanjutan Tabel/*Continued Table 5.2.5*

Kecamatan Subdistrict	Kencur <i>East Indian Galangal</i>		Kunyit/ <i>Turmeric</i>		Laos/Lengkuas <i>Galanga</i>	
	2019	2020	2019	2020	2019	2020
(1)	(10)	(11)	(12)	(13)	(14)	(15)
Sine	-	-	-	40 000	-	200
Ngrambe	-	1	3	2	2	2
Jogorogo	700	700	7 000	7 000	1 000	1 000
Kendal	-	-	61 919	34 181	8 342	88 641
Geneng	500	-	700	-	650	-
Gerih	500	500	1 000	1 000	-	-
Kwadungan	72	-	-	75	135	-
Pangkur	15	25	20	30	15	20
Karangjati	120	105	120	120	80	112
Bringin	600	-	5 000	50 000	700	-
Padas	550	500	3 500	3 500	700	650
Kasreman	-	1	-	-	-	-
Ngawi	571	-	4 826	2 000	1 741	-
Paron	-	-	1 250	1 000	-	-
Kedunggalar	120	25	280	195	150	75
Pitu	-	-	1 850	700	100	300
Widodaren	-	-	50 400	27 135	-	-
Mantingan	15	-	37	-	25	-
Karanganyar	-	-	49 506	31 476	-	-
Kabupaten Ngawi	3 763	1 857	187 411	198 414	13 640	91 000

Lanjutan Tabel/Continued Table 5.2.5

Kecamatan Subdistrict	Lempuyang <i>Zingiber Aromaticum</i>		Lidah Buaya <i>Aloevera</i>		Mahkota Dewa Pohon <i>Phaleria Macrocarpa</i> Three	
	2019	2020	2019	2020	2019	2020
(1)	(16)	(17)	(18)	(19)	(20)	(21)
Sine	-	-	-	-	-	-
Ngrambe	-	-	-	-	-	-
Jogorogo	4 000	4 000	-	-	-	-
Kendal	-	-	-	-	-	-
Geneng	100	-	-	-	-	-
Gerih	-	-	-	-	-	-
Kwadungan	-	-	-	-	-	-
Pangkur	-	-	-	10	-	-
Karangjati	-	-	-	-	-	-
Bringin	-	-	-	-	-	-
Padas	-	-	-	-	-	-
Kasreman	-	2	-	-	-	-
Ngawi	-	-	-	-	233	200
Paron	-	-	-	-	90	180
Kedunggalar	-	-	-	-	-	-
Pitu	-	-	-	-	-	-
Widodaren	-	-	-	-	-	-
Mantingan	-	-	-	-	42	-
Karanganyar	-	-	-	-	-	-
Kabupaten Ngawi	4 100	4 002	-	10	365	380

Lanjutan Tabel/*Continued Table 5.2.5*

Kecamatan Subdistrict	Mengkudu/Pace Pohon Indian Mulberry Three		Sambiloto King of Bitter		Temuireng Black Turmeric	
	2019	2020	2019	2020	2019	2020
(1)	(22)	(23)	(24)	(25)	(26)	(27)
Sine	-	-	-	-	-	-
Ngrambe	-	-	-	-	-	-
Jogorogo	-	-	-	-	1 000	1 000
Kendal	-	-	-	-	-	-
Geneng	-	-	-	-	-	-
Gerih	-	-	-	-	-	-
Kwadungan	-	-	-	-	-	-
Pangkur	-	-	-	-	-	-
Karangjati	-	-	-	-	-	-
Bringin	-	-	-	-	-	-
Padas	-	-	-	-	-	-
Kasreman	-	-	-	-	-	-
Ngawi	22	20	-	-	83	-
Paron	180	700	-	-	-	-
Kedunggalar	650	706	-	-	110	75
Pitu	-	-	-	-	-	-
Widodaren	-	-	-	-	-	-
Mantingan	25	-	-	-	-	-
Karanganyar	-	-	-	-	-	-
Kabupaten Ngawi	877	1 426	-	-	1 193	1 075

Lanjutan Tabel/Continued Table 5.2.5

Kecamatan Subdistrict	Temukunci/Chinese Keys		Temulawak/Java Turmeric	
	2019	2020	2019	2020
(1)	(28)	(29)	(30)	(31)
Sine	-	-	-	-
Ngrambe	-	-	1	-
Jogorogo	1 000	1 000	2 000	2 000
Kendal	-	-	4 081	1 966
Geneng	-	-	650	-
Gerih	-	-	-	-
Kwadungan	-	-	-	-
Pangkur	-	-	-	10
Karangjati	-	-	-	-
Bringin	-	-	-	-
Padas	-	-	-	-
Kasreman	-	-	-	-
Ngawi	-	-	989	-
Paron	-	-	-	-
Kedunggalar	-	-	120	225
Pitu	-	-	-	-
Widodaren	-	-	-	-
Mantingan	-	-	12	-
Karanganyar	-	-	-	-
Kabupaten Ngawi	1 000	1 000	7 853	4 201

Catatan/Note: Angka Sementara (ASEM)/ Preliminary Figures

Sumber/Source: BPS, Statistik Pertanian Hortikultura SPH/ BPS-Statistics Indonesia, Agricultural Statistic for Horticulture SPH

Tabel
Table 5.2.6**Produksi Tanaman Biofarmaka Menurut Kecamatan dan Jenis Tanaman di Kabupaten Ngawi (kg), 2019 and 2020***Production of Medicinal Plants by Subdistrict and Kind of Plant in Ngawi Regency (kg), 2019 and 2020*

Kecamatan Subdistrict	Dlingo/Dringo Calamus		Jahe/Ginger	
	2019	2020	2019	2020
(1)	(2)	(3)	(4)	(5)
Sine	-	-	-	1 875
Ngrambe	-	-	23	3
Jogorogo	-	-	5 000	5 000
Kendal	-	-	463 919	148 432
Geneng	-	-	1 625	-
Gerih	-	-	900	1 000
Kwadungan	-	-	1 100	3
Pangkur	-	-	60	53
Karangjati	-	-	201	186
Bringin	-	-	480	-
Padas	-	-	400	450
Kasreman	-	-	-	-
Ngawi	-	-	2 500	1 560
Paron	-	-	325	325
Kedunggalar	-	-	1 535	370
Pitu	-	-	-	450
Widodaren	-	-	1 320	1 651
Mantingan	-	-	54	-
Karanganyar	-	-	-	1 616
Kabupaten Ngawi	-	-	479 442	162 974

Lanjutan Tabel/Continued Table 5.2.6

Kecamatan Subdistrict	Kapulaga Java Cardamom		Keji Beling Verbenaceae	
	2019	2020	2019	2020
(1)	(6)	(7)	(8)	(9)
Sine	-	-	-	-
Ngrambe	-	-	-	-
Jogorogo	-	-	-	-
Kendal	-	-	-	-
Geneng	-	-	-	-
Gerih	-	-	-	-
Kwadungan	-	-	-	-
Pangkur	-	-	-	-
Karangjati	-	-	-	-
Bringin	-	-	-	-
Padas	-	-	-	-
Kasreman	-	-	-	-
Ngawi	-	-	-	-
Paron	-	-	-	-
Kedunggalar	-	-	-	-
Pitu	-	-	-	-
Widodaren	-	-	-	-
Mantingan	-	-	-	-
Karanganyar	-	-	-	-
Kabupaten Ngawi	-	-	-	-

Lanjutan Tabel/Continued Table 5.2.6

Kecamatan Subdistrict	Kencur East Indian Galangal		Kunyit/Turmeric		Laos/Lengkuas Galanga	
	2019	2020	2019	2020	2019	2020
(1)	(10)	(11)	(12)	(13)	(14)	(15)
Sine	-	-	-	36 000	-	192
Ngrambe	-	1	15	8	12	6
Jogorogo	360	420	14 000	21 000	3 000	3 600
Kendal	-	-	168 943	78 681	15 850	279 455
Geneng	900	-	1 750	-	1 495	-
Gerih	200	460	1 800	1 008	-	-
Kwadungan	160	-	-	150	1 025	-
Pangkur	55	48	50	48	65	29
Karangjati	133	115	210	180	101	178
Bringin	204	-	2 150	73 500	252	-
Padas	500	300	4 200	5 250	1 300	300
Kasreman	-	1	-	-	-	-
Ngawi	700	-	7 200	3 000	3 400	-
Paron	-	-	1 375	1 300	-	-
Kedunggalar	100	15	225	175	120	175
Pitu	-	-	2 775	1 800	36	1 200
Widodaren	-	-	60 000	14 377	-	-
Mantingan	32	-	29	-	41	-
Karanganyar	-	-	48 407	38 519	-	-
Kabupaten Ngawi	3 344	1 360	313 129	274 996	26 697	285 135

Lanjutan Tabel/*Continued Table 5.2.6*

Kecamatan <i>Subdistrict</i>	Lempuyang <i>Zingiber Aromaticum</i>		Lidah Buaya <i>Aloevera</i>		Mahkota Dewa Pohon <i>Phaleria Macrocarpa</i> <i>Three</i>	
	2019	2020	2019	2020	2019	2020
(1)	(16)	(17)	(18)	(19)	(20)	(21)
Sine	-	-	-	-	-	-
Ngrambe	-	-	-	-	-	-
Jogorogo	8 000	8 000	-	-	-	-
Kendal	-	-	-	-	-	-
Geneng	280	-	-	-	-	-
Gerih	-	-	-	-	-	-
Kwadungan	-	-	-	-	-	-
Pangkur	-	-	-	70	-	-
Karangjati	-	-	-	-	-	-
Bringin	-	-	-	-	-	-
Padas	-	-	-	-	-	-
Kasreman	-	2	-	-	-	-
Ngawi	-	-	-	-	2 796	2 400
Paron	-	-	-	-	9 535	3 500
Kedunggalar	-	-	-	-	-	-
Pitu	-	-	-	-	-	-
Widodaren	-	-	-	-	-	-
Mantingan	-	-	-	-	1 114	-
Karanganyar	-	-	-	-	-	-
Kabupaten Ngawi	8 280	8 002	-	70	13 445	5 900

Lanjutan Tabel/Continued Table 5.2.6

Kecamatan Subdistrict	Mengkudu/Pace Pohon Indian Mulberry Three		Sambiloto King of Bitter		Temuireng Black Turmeric	
	2019	2020	2019	2020	2019	2020
(1)	(22)	(23)	(24)	(25)	(26)	(27)
Sine	-	-	-	-	-	-
Ngrambe	-	-	-	-	-	-
Jogorogo	-	-	-	-	1 000	1 000
Kendal	-	-	-	-	-	-
Geneng	-	-	-	-	-	-
Gerih	-	-	-	-	-	-
Kwadungan	-	-	-	-	-	-
Pangkur	-	-	-	-	-	-
Karangjati	-	-	-	-	-	-
Bringin	-	-	-	-	-	-
Padas	-	-	-	-	-	-
Kasreman	-	-	-	-	-	-
Ngawi	242	220	-	-	120	-
Paron	1 320	2 650	-	-	-	-
Kedunggalar	1 200	2 968	-	-	75	280
Pitu	-	-	-	-	-	-
Widodaren	-	-	-	-	-	-
Mantingan	184	-	-	-	-	-
Karanganyar	-	-	-	-	-	-
Kabupaten Ngawi	2 946	5 838	-	-	1 195	1 280

Lanjutan Tabel/Continued Table 5.2.6

Kecamatan Subdistrict	Temukunci/Chinese Keys		Temulawak/Java Turmeric	
	2019	2020	2019	2020
(1)	(28)	(29)	(30)	(31)
Sine	-	-	-	-
Ngrambe	-	-	3	-
Jogorogo	1 000	1 000	2 000	3 000
Kendal	-	-	6 305	2 281
Geneng	-	-	1 820	-
Gerih	-	-	-	-
Kwadungan	-	-	-	-
Pangkur	-	-	-	18
Karangjati	-	-	-	-
Bringin	-	-	-	-
Padas	-	-	-	-
Kasreman	-	-	-	-
Ngawi	-	-	1 420	-
Paron	-	-	-	-
Kedunggalar	-	-	110	420
Pitu	-	-	-	-
Widodaren	-	-	-	-
Mantingan	-	-	47	-
Karanganyar	-	-	-	-
Kabupaten Ngawi	1 000	1 000	11 705	5 719

Catatan/Note: Angka Sementara (ASEM)/ Preliminary Figures

Sumber/Source: BPS, Statistik Pertanian Hortikultura SPH/ BPS-Statistics Indonesia, Agricultural Statistic for Horticulture SPH

Tabel 5.2.7 **Luas Panen Tanaman Biofarmaka Menurut Jenis Tanaman di Kabupaten Ngawi, 2018–2020**
Harvested Area of Medicinal Plants by Kind of Plant in Ngawi Regency, 2018–2020

Jenis Tanaman <i>Kind of Plants</i>	Satuan <i>Units</i>	2018	2019	2020
(1)	(2)	(3)	(4)	(5)
Dlingo/Dringo/ <i>Calamus</i>	m2	-	-	-
Jahe/ <i>Ginger</i>	m2	70 539	284 617	159 416
Kapulaga/ <i>Java Cardamom</i>	m2	-	-	-
Keji Beling/ <i>Verbenaceae</i>	m2	-	-	-
Kencur/ <i>East Indian Galangal</i>	m2	15 709	3 763	1 857
Kunyit/ <i>Turmeric</i>	m2	410 613	187 411	198 414
Laos/Lengkuas/ <i>Galanga</i>	m2	36 977	13 640	91 000
Lempuyang/ <i>Zingiber Aromaticum</i>	m2	33 000	4 100	4 002
Lidah Buaya/ <i>Aloevera</i>	m2	-	-	10
Mahkota Dewa/ <i>Phaleria Macrocarpa</i>	pohon/ <i>tree</i>	180	365	380
Mengkudu/Pace/ <i>Indian Mulberry</i>	pohon/ <i>tree</i>	769	877	1 426
Sambiloto/ <i>King of Bitter</i>	m2	-	-	-
Temuireng/ <i>Black Turmeric</i>	m2	5 730	1 193	1 075
Temukunci/ <i>Chinese Keys</i>	m2	2 000	1 000	1 000
Temulawak/ <i>Java Turmeric</i>	m2	16 230	7 853	4 201

Catatan/Note: Angka Sementara (ASEM)/ *Preliminary Figures*

Sumber/Source: BPS, Statistik Pertanian Hortikultura SPH/ *BPS-Statistics Indonesia, Agricultural Statistic for Horticulture SPH*

Tabel 5.2.8 **Produksi Tanaman Biofarmaka Menurut Jenis Tanaman di Kabupaten Ngawi, 2018–2020**
Table 5.2.8 **Production of Medicinal Plants by Kind of Plant in Ngawi Regency, 2018–2020**

Jenis Tanaman <i>Kind of Plants</i>	Satuan <i>Units</i>	2018	2019	2020
(1)	(2)	(3)	(4)	(5)
Dlingo/Dringo/ <i>Calamus</i>	kg	-	-	-
Jahe/ <i>Ginger</i>	kg	55 540	479 442	162 974
Kapulaga/ <i>Java Cardamom</i>	kg	-	-	-
Keji Beling/ <i>Verbenaceae</i>	kg	-	-	-
Kencur/ <i>East Indian Galangal</i>	kg	7 157	3 344	1 360
Kunyit/ <i>Turmeric</i>	kg	438 965	313 129	274 996
Laos/Lengkuas/ <i>Galanga</i>	kg	20 566	26 697	285 135
Lempuyang/ <i>Zingiber Aromaticum</i>	kg	50 660	8 280	8 002
Lidah Buaya/ <i>Aloevera</i>	kg	-	-	70
Mahkota Dewa/ <i>Phaleria Macrocarpa</i>	kg	2 160	13 445	5 900
Mengkudu/Pace/ <i>Indian Mulberry</i>	kg	1 409	2 946	5 838
Sambiloto/ <i>King of Bitter</i>	kg	-	-	-
Temuireng/ <i>Black Turmeric</i>	kg	3 744	1 195	1 280
Temukunci/ <i>Chinese Keys</i>	kg	1 400	1 000	1 000
Temulawak/ <i>Java Turmeric</i>	kg	25 151	11 705	5 719

Catatan/Note: Angka Sementara (ASEM)/ *Preliminary Figures*

Sumber/Source: BPS, Statistik Pertanian Hortikultura SPH/ *BPS-Statistics Indonesia, Agricultural Statistic for Horticulture SPH*

Tabel
Table 5.2.9

**Luas Panen Tanaman Hias Menurut Kecamatan dan Jenis
Tanaman di Kabupaten Ngawi (m²), 2019 and 2020**
**Harvested Area of Ornamental Plants by Subdistrict and
Kind of Plant in Ngawi Regency (m²), 2019 and 2020**

Kecamatan Subdistrict	Anggrek/ <i>Orchid</i>		Krisan/ <i>Chrysantemum</i>	
	2019	2020	2019	2020
(1)	(2)	(3)	(4)	(5)
Sine	-	-	-	-
Ngrambe	-	-	19000	10000
Jogorogo	-	-	-	-
Kendal	-	-	-	-
Geneng	-	-	-	-
Gerih	-	-	-	-
Kwadungan	-	-	-	-
Pangkur	-	-	-	-
Karangjati	-	-	-	-
Bringin	-	-	-	-
Padas	-	-	-	-
Kasreman	-	-	-	-
Ngawi	-	-	-	-
Paron	-	-	-	-
Kedunggalar	-	-	-	-
Pitu	-	-	-	-
Widodaren	-	-	-	-
Mantingan	-	-	-	-
Karanganyar	-	-	-	-
Kabupaten Ngawi	-	-	19 000	10 000

Lanjutan Tabel/Continued Table 5.2.9

Kecamatan Subdistrict	Mawar/Rose		Sedap Malam/Tuberose	
	2019	2020	2019	2020
(1)	(6)	(7)	(8)	(9)
Sine	-	-	-	-
Ngrambe	-	-	-	-
Jogorogo	-	-	-	-
Kendal	-	-	-	-
Geneng	-	-	-	-
Gerih	-	-	-	-
Kwadungan	-	-	-	-
Pangkur	-	-	-	-
Karangjati	-	-	-	-
Bringin	-	-	-	-
Padas	-	-	-	-
Kasreman	-	-	-	-
Ngawi	-	-	-	-
Paron	-	-	-	-
Kedunggalar	-	-	-	-
Pitu	-	-	-	-
Widodaren	-	-	-	-
Mantingan	-	-	-	-
Karanganyar	-	-	-	-
Kabupaten Ngawi	-	-	-	-

Catatan/Note: Angka Sementara (ASEM)/ Preliminary Figures

Sumber/Source: BPS, Statistik Pertanian Hortikultura SPH/ BPS-Statistics Indonesia, Agricultural Statistic for Horticulture SPH

Tabel
Table 5.2.10

Produksi Tanaman Hias Menurut Kecamatan dan Jenis Tanaman di Kabupaten Ngawi (tangkai), 2019 and 2020
Production of Ornamental Plants by Subdistrict and Kind of Plant in Ngawi Regency (stalks), 2019 and 2020

Kecamatan Subdistrict	Anggrek/ <i>Orchid</i>		Krisan/ <i>Chrysantemum</i>	
	2019	2020	2019	2020
(1)	(2)	(3)	(4)	(5)
Sine	-	-	-	-
Ngrambe	-	-	19000	10500
Jogorogo	-	-	-	-
Kendal	-	-	-	-
Geneng	-	-	-	-
Gerih	-	-	-	-
Kwadungan	-	-	-	-
Pangkur	-	-	-	-
Karangjati	-	-	-	-
Bringin	-	-	-	-
Padas	-	-	-	-
Kasreman	-	-	-	-
Ngawi	-	-	-	-
Paron	-	-	-	-
Kedunggalar	-	-	-	-
Pitu	-	-	-	-
Widodaren	-	-	-	-
Mantingan	-	-	-	-
Karanganyar	-	-	-	-
Kabupaten Ngawi	-	-	19 000	10 500

Lanjutan Tabel/*Continued Table 5.2.10*

Kecamatan Subdistrict	Mawar/Rose		Sedap Malam/Tuberose	
	2019	2020	2019	2020
(1)	(6)	(7)	(8)	(9)
Sine	-	-	-	-
Ngrambe	-	-	-	-
Jogorogo	-	-	-	-
Kendal	-	-	-	-
Geneng	-	-	-	-
Gerih	-	-	-	-
Kwadungan	-	-	-	-
Pangkur	-	-	-	-
Karangjati	-	-	-	-
Bringin	-	-	-	-
Padas	-	-	-	-
Kasreman	-	-	-	-
Ngawi	-	-	-	-
Paron	-	-	-	-
Kedunggalar	-	-	-	-
Pitu	-	-	-	-
Widodaren	-	-	-	-
Mantingan	-	-	-	-
Karanganyar	-	-	-	-
Kabupaten Ngawi	-	-	-	-

Catatan/Note: Angka Sementara (ASEM)/ Preliminary Figures

Sumber/Source: BPS, Statistik Pertanian Hortikultura SPH/ BPS-Statistics Indonesia, Agricultural Statistic for Horticulture SPH

Tabel 5.2.11 **Luas Panen Tanaman Hias Menurut Jenis Tanaman di Kabupaten Ngawi (m²), 2017–2020**
Table **Harvested Area of Ornamental Plants by Kind of Plant in Ngawi Regency (m²), 2017–2020**

Jenis Tanaman Kind of Plants	Satuan Units	2018	2019	2020
(1)	(2)	(3)	(4)	(5)
1. Anggrek	m2	-	-	-
2. Krisan	m2	28 000	19 000	10 000
3. Mawar	m2	-	-	-
4. Sedap Malam	m2	-	-	-

Catatan/Note: Angka Sementara (ASEM)/ Preliminary Figures

Sumber/Source: BPS, Statistik Pertanian Hortikultura SPH/ BPS-Statistics Indonesia, Agricultural Statistic for Horticulture SPH

Tabel 5.2.12 **Produksi Tanaman Hias Menurut Jenis Tanaman di Kabupaten Ngawi (tangkai), 2017–2020**
Table **Production of Ornamental Plants by Kind of Plant in Ngawi Regency (stalks), 2017–2020**

Jenis Tanaman Kind of Plants	Satuan Units	2018	2019	2020
(1)	(2)	(3)	(4)	(5)
1. Anggrek	tangkai stalks	-	-	-
2. Krisan	tangkai stalks	28 000	19 000	10 500
3. Mawar	tangkai stalks	-	-	-
4. Sedap Malam	tangkai stalks	-	-	-

Catatan/Note: Angka Sementara (ASEM)/ Preliminary Figures

Sumber/Source: BPS, Statistik Pertanian Hortikultura SPH/ BPS-Statistics Indonesia, Agricultural Statistic for Horticulture SPH

Tabel
Table 5.2.13

Produksi Buah-Buahan dan Sayuran Tahunan Menurut Kecamatan dan Jenis Tanaman di Kabupaten Ngawi (kwintal), 2019 and 2020
Production of Annual Fruits and Vegetables by Sub District and Kind of Plant in Ngawi Regency (quintal), 2019 and 2020

Kecamatan Subdistrict	Alpukat Avocado		Anggur Grape		Apel Apple	
	2019	2020	2019	2020	2019	2020
(1)	(2)	(3)	(4)	(5)	(6)	(7)
Sine	803	875	-	-	-	-
Ngrambe	4 243	2 016	-	-	-	-
Jogorogo	1 086	936	-	-	-	-
Kendal	840	1 155	-	-	-	-
Geneng	14	-	-	-	-	-
Gerih	19	-	-	-	-	-
Kwadungan	-	-	-	-	-	-
Pangkur	12	3	-	-	-	-
Karangjati	-	-	-	-	-	-
Bringin	-	-	-	-	-	-
Padas	-	-	-	-	-	-
Kasreman	-	-	-	-	-	-
Ngawi	-	-	-	-	-	-
Paron	-	-	-	-	-	-
Kedunggalar	-	-	-	-	-	-
Pitu	-	-	-	-	-	-
Widodaren	40	265	-	-	-	-
Mantingan	-	-	-	-	-	-
Karanganyar	-	-	-	-	-	-
Kabupaten Ngawi	7 057	5 250	-	-	-	-

Lanjutan Tabel/Continued Table 5.2.13

Kecamatan Subdistrict	Belimbing Star Fruit		Duku/Langsap Kokosan		Durian Durian	
	2019	2020	2019	2020	2019	2020
(1)	(8)	(9)	(10)	(11)	(12)	(13)
Sine	167	118	215	358	6 127	13 379
Ngrambe	758	1 568	-	-	22 154	24 434
Jogorogo	49	73	293	704	7 726	38 849
Kendal	33	18	-	-	7 829	42 798
Geneng	1 964	1 522	-	-	-	-
Gerih	33	18	-	-	-	-
Kwadungan	374	-	-	-	-	-
Pangkur	287	68	-	-	-	-
Karangjati	474	103	-	-	-	-
Bringin	-	-	-	-	-	-
Padas	-	-	-	-	-	-
Kasreman	60	63	-	-	-	-
Ngawi	97	240	-	-	-	-
Paron	378	-	-	-	-	-
Kedunggalar	1 510	-	-	-	-	-
Pitu	-	-	-	-	-	-
Widodaren	167	324	-	-	-	-
Mantingan	426	65	-	-	-	-
Karanganyar	-	-	-	-	-	-
Kabupaten Ngawi	6 777	4 180	508	1 062	43 836	119 460

Lanjutan Tabel/Continued Table 5.2.13

Kecamatan Subdistrict	Jambu Air Water Apple		Jambu Biji Guava		Jengkol Jengkol	
	2019	2020	2019	2020	2019	2020
(1)	(14)	(15)	(16)	(17)	(18)	(19)
Sine	61	421	49	107	-	1
Ngrambe	32	207	1 898	4 957	-	-
Jogorogo	755	393	2 426	3 488	98	321
Kendal	25	403	573	950	10	51
Geneng	149	-	1 421	1 252	-	-
Gerih	5	142	196	177	-	-
Kwadungan	25	-	890	-	-	-
Pangkur	68	4	151	15	-	-
Karangjati	343	954	550	36	-	-
Bringin	-	248	1 050	1 487	-	-
Padas	-	-	-	-	-	-
Kasreman	117	18	12	46	-	-
Ngawi	-	-	373	1 644	-	-
Paron	1 023	1 332	339	-	-	-
Kedunggalar	950	230	562	145	-	-
Pitu	19	-	68	1 125	-	-
Widodaren	75	192	157	255	-	-
Mantingan	71	-	37	-	-	-
Karanganyar	1 272	-	708	520	-	-
Kabupaten Ngawi	4 990	4 544	11 460	16 204	108	373

Lanjutan Tabel/Continued Table 5.2.13

Kecamatan Subdistrict	Jeruk Besar Pomelo		Jeruk Siam/Kepron Tangerine		Mangga Mango	
	2019	2020	2019	2020	2019	2020
(1)	(20)	(21)	(22)	(23)	(24)	(25)
Sine	6	838	51	175	607	3 754
Ngrambe	559	218	282	416	-	1 923
Jogorogo	99	195	663	1 091	1 547	2 294
Kendal	395	358	113	430	1 445	1 468
Geneng	-	-	-	-	4 005	-
Gerih	151	-	198	-	4 532	1 200
Kwadungan	225	934	3	200	3 285	-
Pangkur	24	12	-	35	61 380	16 250
Karangjati	-	344	-	546	1 591	320
Bringin	-	3 251	-	1 279	3 281	8 321
Padas	-	-	-	-	600	240
Kasreman	206	62	-	-	5 716	3 354
Ngawi	-	-	1 527	4 578	7 518	4 320
Paron	2 582	2 055	-	-	6 324	53 672
Kedunggalar	9 764	327	980	250	8 646	2 160
Pitu	-	-	85	-	590	-
Widodaren	45	375	9	234	57 195	1 054
Mantingan	227	-	-	-	-	-
Karanganyar	700	131	1 133	-	1 668	21 740
Kabupaten Ngawi	14 983	9 100	5 044	9 234	169 930	122 070

Lanjutan Tabel/*Continued Table* 5.2.13

Kecamatan Subdistrict	Manggis Mangosteen		Markisa Passion Fruit		Melinjo Gnetum/Melinjo	
	2019	2020	2019	2020	2019	2020
(1)	(26)	(27)	(28)	(29)	(30)	(31)
Sine	42	167	-	-	-	219
Ngrambe	325	1 777	-	-	528	242
Jogorogo	299	154	-	-	-	124
Kendal	339	305	-	-	122	1 521
Geneng	-	-	-	-	94	-
Gerih	2	-	-	-	67	91
Kwadungan	-	-	-	-	-	-
Pangkur	-	-	-	-	12	15
Karangjati	-	-	-	-	-	-
Bringin	-	-	-	-	46	90
Padas	-	-	-	-	-	-
Kasreman	-	-	-	-	2 398	1 388
Ngawi	-	-	-	-	-	-
Paron	-	-	-	-	255	75
Kedunggalar	-	-	-	-	49	110
Pitu	-	-	-	-	-	-
Widodaren	-	46	-	-	880	402
Mantingan	-	-	-	-	-	-
Karanganyar	-	-	-	-	86	115
Kabupaten Ngawi	1 007	2 449	-	-	4 537	4 392

Lanjutan Tabel/Continued Table 5.2.13

Kecamatan Subdistrict	Nangka/Cempedak Jackfruit		Nanas Pineapple		Pepaya Papaya	
	2019	2020	2019	2020	2019	2020
(1)	(32)	(33)	(34)	(35)	(36)	(37)
Sine	-	36	-	-	54	108
Ngrambe	186	-	-	-	4 291	1 199
Jogorogo	613	433	-	-	3 822	5 483
Kendal	1 398	796	-	-	3 081	5 548
Geneng	2 841	250	-	-	-	-
Gerih	74	64	-	-	54	37
Kwadungan	261	350	-	-	1 458	18 095
Pangkur	70	12	-	-	742	690
Karangjati	-	-	-	-	534	197
Bringin	10 050	10 644	-	-	3 089	1 370
Padas	146	91	-	-	90	142
Kasreman	1 052	1 187	-	-	284	-
Ngawi	1 481	724	-	-	1 448	4 400
Paron	3 050	3 785	-	-	1 585	7 530
Kedunggalar	816	182	-	-	5 440	1 300
Pitu	213	-	-	-	71	285
Widodaren	26 716	548	14	4	775	260
Mantingan	8	10	-	-	187	121
Karanganyar	2 268	454	-	-	117	266
Kabupaten Ngawi	51 243	19 566	14	4	27 122	47 031

Lanjutan Tabel/*Continued Table 5.2.13*

Kecamatan Subdistrict	Petai <i>Twisted Cluster Bean</i>		Pisang <i>Banana</i>		Rambutan <i>Rambutan</i>	
	2019	2020	2019	2020	2019	2020
(1)	(38)	(39)	(40)	(41)	(42)	(43)
Sine	-	-	1 518	1 063	500	1 534
Ngrambe	-	-	38 423	48 356	22 566	15 845
Jogorogo	1 270	3 236	2 608	1 856	36 720	40 294
Kendal	1 147	6 477	3 987	6 032	27 680	20 779
Geneng	-	-	1 229	968	-	-
Gerih	-	-	680	335	3	21
Kwadungan	-	-	938	770	-	-
Pangkur	-	-	7 516	5 272	200	24
Karangjati	-	-	14 196	21 204	576	-
Bringin	-	-	11 872	13 978	-	-
Padas	-	-	100	313	-	-
Kasreman	-	-	644	895	17	30
Ngawi	-	-	5 468	25 623	134	390
Paron	-	-	19 430	19 891	1 249	1 605
Kedunggalar	-	-	33 605	700	4 304	832
Pitu	-	-	65	2 027	-	-
Widodaren	-	-	6 192	680	120	180
Mantingan	-	-	360	550	-	-
Karanganyar	-	-	4 444	3 609	-	-
Kabupaten Ngawi	2 417	9 713	153	15	94	81
			275	122	069	534

Lanjutan Tabel/Continued Table 5.2.13

Kecamatan Subdistrict	Salak Snakefruit		Sawo Sapodilla	
	2019	2020	2019	2020
(1)	(44)	(45)	(46)	(47)
Sine	-	-	32	13
Ngrambe	3 353	1 104	-	-
Jogorogo	53	75	177	177
Kendal	-	3	42	111
Geneng	-	-	144	50
Gerih	-	-	60	25
Kwadungan	-	-	-	-
Pangkur	-	-	46	8
Karangjati	-	-	213	810
Bringin	-	-	39	-
Padas	-	-	-	-
Kasreman	-	-	5	120
Ngawi	-	-	-	-
Paron	-	-	733	135
Kedunggalar	-	-	360	180
Pitu	-	-	-	-
Widodaren	-	-	3 990	532
Mantingan	-	-	-	-
Karanganyar	-	-	239	71
Kabupaten Ngawi	3 406	1 182	6 080	2 232

Lanjutan Tabel/Continued Table 5.2.13

Kecamatan Subdistrict	Sirsak Soursop		Sukun Breadfruit	
	2019	2020	2019	2020
(1)	(48)	(49)	(50)	(51)
Sine	2	11	-	30
Ngrambe	134	352	893	585
Jogorogo	323	310	56	122
Kendal	68	212	16	-
Geneng	7	45	-	-
Gerih	33	29	34	3
Kwadungan	19	-	78	22
Pangkur	65	26	989	1 804
Karangjati	-	-	-	-
Bringin	8	52	11	112
Padas	-	-	-	80
Kasreman	121	153	-	660
Ngawi	453	767	2 924	3 448
Paron	592	683	38	-
Kedunggalar	184	117	139	115
Pitu	-	-	12	65
Widodaren	20	99	44	516
Mantingan	-	-	-	-
Karanganyar	-	12	1 575	412
Kabupaten Ngawi	2 029	2 868	6 809	7 974

Catatan/Note: Angka Sementara (ASEM)/ Preliminary Figures

Sumber/Source: BPS, Statistik Pertanian Hortikultura SPH/ BPS-Statistics Indonesia, Agricultural Statistic for Horticulture SPH

Tabel 5.2.14 **Produksi Buah–Buahan dan Sayuran Tahunan Menurut Jenis Tanaman di Kabupaten Ngawi (kw), 2017–2020**
Table 5.2.14 **Production of Annual Fruits and Vegetables by Kind of Plant in Ngawi Regency (qui), 2017–2020**

Jenis Tanaman <i>Kind of Plants</i>	Satuan <i>Units</i>	2018	2019	2020
(1)	(2)	(3)	(4)	(5)
Alpukat/ <i>Avocado</i>	kw/ <i>qui</i>	3 563	7 057	5 250
Anggur/ <i>Grape</i>	kw/ <i>qui</i>	-	-	-
Apel/ <i>Apple</i>	kw/ <i>qui</i>	-	-	-
Belimbing/ <i>Star Fruit</i>	kw/ <i>qui</i>	5 642	6 777	4 180
Duku/Langsak/Kokosan/ <i>Duku</i>	kw/ <i>qui</i>	1 004	508	1 062
Durian/ <i>Durian</i>	kw/ <i>qui</i>	9 642	43 836	119 460
Jambu Air/ <i>Water Apple</i>	kw/ <i>qui</i>	3 788	4 990	4 544
Jambu Biji/ <i>Guava</i>	kw/ <i>qui</i>	10 891	11 460	16 204
Jengkol/ <i>Jengkol</i>	kw/ <i>qui</i>	122	108	373
Jeruk Besar/ <i>Pomelo</i>	kw/ <i>qui</i>	9 029	14 983	9 100
Jeruk Siam/Kepron/ <i>Orange/</i> <i>Tangerine</i>	kw/ <i>qui</i>	9 859	5 044	9 234
Mangga/ <i>Mango</i>	kw/ <i>qui</i>	193 926	169 930	122 070
Manggis/ <i>Mangosteen</i>	kw/ <i>qui</i>	4 044	1 007	2 449
Markisa/Konyal/ <i>Passion fruit</i>	kw/ <i>qui</i>	-	-	-
Melinjo/ <i>Gnetum/Melinjo</i>	kw/ <i>qui</i>	2 129	4 537	4 392
Nangka/Cempedak/ <i>Jackfruit</i>	kw/ <i>qui</i>	41 420	51 243	19 566
Nenas/ <i>Pineapple</i>	kw/ <i>qui</i>	26	14	4
Pepaya/ <i>Papaya</i>	kw/ <i>qui</i>	32 062	27 122	47 031
Petai/ <i>Twisted Cluster Bean</i>	kw/ <i>qui</i>	4 146	2 417	9 713
Pisang/ <i>Banana</i>	kw/ <i>qui</i>	101 461	153 275	154 122
Rambutan/ <i>Rambutan</i>	kw/ <i>qui</i>	36 274	94 069	81 534
Salak/ <i>Snakefruit</i>	kw/ <i>qui</i>	3 934	3 406	1 182
Sawo/ <i>Sapodilla/Sawo</i>	kw/ <i>qui</i>	4 093	6 080	2 232
Sirsak/ <i>Soursop</i>	kw/ <i>qui</i>	1 795	2 029	2 868
Sukun/ <i>Breadfruit</i>	kw/ <i>qui</i>	4 688	6 809	7 974

Catatan/Note: Angka Sementara (ASEM)/ *Preliminary Figures*

Sumber/Source: BPS, Statistik Pertanian Hortikultura SPH/ *BPS-Statistics Indonesia, Agricultural Statistic for Horticulture SPH*

5.3 PERKEBUNAN ESTATE CROPS

Tabel 5.3.1 **Luas Areal Tanaman Perkebunan Menurut Kecamatan dan Jenis Tanaman di Kabupaten Ngawi (ha), 2019 dan 2020**
Planted Area of Estate Crops by Subdistrict and Type of Crops in Ngawi Regency (ha), 2019 dan 2020

Kecamatan Subdistrict	Kelapa Sawit/Oil Palm		Kelapa/Coconut	
	2019	2020	2019	2020
(1)	(2)	(3)	(4)	(5)
Sine	-	-	190	190
Ngrambe	-	-	197	197
Jogorogo	-	-	329	329
Kendal	-	-	271	271
Geneng	-	-	121	121
Gerih	-	-	32	32
Kwadungan	-	-	57	57
Pangkur	-	-	42	42
Karangjati	-	-	76	76
Bringin	-	-	179	179
Padas	-	-	48	48
Kasreman	-	-	137	116
Ngawi	-	-	84	84
Paron	-	-	269	269
Kedunggalar	-	-	256	256
Pitu	-	-	51	51
Widodaren	-	-	177	177
Mantingan	-	-	178	178
Karanganyar	-	-	224	224
Kabupaten Ngawi	-	-	2 918	2 897

Lanjutan Tabel/*Continued Table 5.3.1*

Kecamatan Subdistrict	Karet/Rubber		Kopi/Coffee	
	2019	2020	2019	2020
(1)	(6)	(7)	(8)	(9)
Sine	1 302	1 302	160	158
Ngrambe	-	-	101	100
Jogorogo	-	-	144	140
Kendal	-	-	526	514
Geneng	-	-	-	-
Gerih	-	-	-	-
Kwadungan	-	-	-	-
Pangkur	-	-	-	-
Karangjati	-	-	-	-
Bringin	-	-	-	-
Padas	-	-	-	-
Kasreman	-	-	-	-
Ngawi	-	-	-	-
Paron	-	-	-	-
Kedunggalar	-	-	-	-
Pitu	-	-	-	-
Widodaren	-	-	-	-
Mantingan	-	-	-	-
Karanganyar	-	-	-	-
Kabupaten Ngawi	1 302	1 302	930	912

Lanjutan Tabel/*Continued Table* 5.3.1

Kecamatan <i>Subdistrict</i>	Kakao/ <i>Cocoa</i>		Tebu/ <i>Sugar cane</i>	
	2019	2020	2019	2020
(1)	(10)	(11)	(12)	(13)
Sine	429	422	40	38
Ngrambe	349	338	45	85
Jogorogo	327	322	98	153
Kendal	323	317	171	171
Geneng	-	-	108	108
Gerih	-	-	61	64
Kwadungan	-	-	166	113
Pangkur	-	-	108	50
Karangjati	-	-	884	928
Bringin	-	-	47	7
Padas	-	-	16	12
Kasreman	-	-	125	227
Ngawi	-	-	471	293
Paron	-	-	58	48
Kedunggalar	-	-	323	177
Pitu	-	-	1 036	965
Widodaren	-	-	97	74
Mantingan	-	-	320	105
Karanganyar	-	-	645	531
Kabupaten Ngawi	1 428	1 399	4 820	4 149

Lanjutan Tabel/*Continued Table* 5.3.1

Kecamatan Subdistrict	Teh/Tea		Tembakau/Tobacco	
	2019	2020	2019	2020
(1)	(14)	(15)	(16)	(17)
Sine	405	405	6	4
Ngrambe	-	-	-	-
Jogorogo	-	-	-	5
Kendal	-	-	9	6
Geneng	-	-	-	-
Gerih	-	-	6	5
Kwadungan	-	-	-	-
Pangkur	-	-	113	35
Karangjati	-	-	1 383	724
Bringin	-	-	200	98
Padas	-	-	15	3
Kasreman	-	-	94	74
Ngawi	-	-	-	-
Paron	-	-	105	64
Kedunggalar	-	-	154	105
Pitu	-	-	-	-
Widodaren	-	-	-	-
Mantingan	-	-	-	-
Karanganyar	-	-	5	-
Kabupaten Ngawi	405	405	2 089	1 121

Sumber/*Source*: Dinas Pertanian Kabupaten Ngawi / *Agriculture Service of Ngawi Regency*

Tabel
Table 5.3.2

Produksi Perkebunan Menurut Kecamatan dan Jenis Tanaman di Kabupaten Ngawi (Kwintal), 2019 dan 2020
Production of Estate by Subdistrict and Type of Crops in Ngawi Regency (quintal), 2019 and 2020

Kecamatan Subdistrict	Kelapa Sawit/Oil Palm		Kelapa/Coconut	
	2019	2020	2019	2020
(1)	(2)	(3)	(4)	(5)
Sine	-	-	367.40	293.90
Ngrambe	-	-	285.80	133.40
Jogorogo	-	-	212.40	210.00
Kendal	-	-	300.10	324.80
Geneng	-	-	115.50	99.00
Gerih	-	-	59.50	76.50
Kwadungan	-	-	78.40	67.20
Pangkur	-	-	9.40	7.50
Karangjati	-	-	21.00	12.00
Bringin	-	-	101.30	121.50
Padas	-	-	76.90	92.30
Kasreman	-	-	122.50	104.40
Ngawi	-	-	78.80	63.00
Paron	-	-	233.80	283.90
Kedunggalar	-	-	144.90	144.90
Pitu	-	-	18.80	15.00
Widodaren	-	-	136.50	97.50
Mantingan	-	-	29.40	37.80
Karanganyar	-	-	94.50	67.50
Kabupaten Ngawi	-	-	2486.90	2252.10

Lanjutan Tabel/*Continued Table 5.3.2*

Kecamatan Subdistrict	Karet/Rubber		Kopi/Coffee	
	2019	2020	2019	2020
(1)	(6)	(7)	(8)	(9)
Sine	138 456.50	260 400.00	45.00	42.70
Ngrambe	-	-	160.00	147.80
Jogorogo	-	-	224.00	211.00
Kendal	-	-	622.00	613.40
Geneng	-	-	-	-
Gerih	-	-	-	-
Kwadungan	-	-	-	-
Pangkur	-	-	-	-
Karangjati	-	-	-	-
Bringin	-	-	-	-
Padas	-	-	-	-
Kasreman	-	-	-	-
Ngawi	-	-	-	-
Paron	-	-	-	-
Kedunggalar	-	-	-	-
Pitu	-	-	-	-
Widodaren	-	-	-	-
Mantingan	-	-	-	-
Karanganyar	-	-	-	-
Kabupaten Ngawi	138 456.50	260 400.00	1051.00	1014.90

Lanjutan Tabel/*Continued Table 5.3.2*

Kecamatan Subdistrict	Kakao/Cocoa		Tebu/Sugar cane	
	2019	2020	2019	2020
(1)	(10)	(11)	(12)	(13)
Sine	47.50	374.30	1 820.00	2 470.00
Ngrambe	160.20	205.00	2 024.75	5 525.00
Jogorogo	239.90	239.40	4 459.00	9 963.00
Kendal	653.10	362.90	7 780.50	11 115.00
Geneng	-	-	4 914.00	7 020.00
Gerih	-	-	2 783.70	4 172.00
Kwadungan	-	-	6 972.00	6 801.00
Pangkur	-	-	4 546.50	3 000.00
Karangjati	-	-	37 128.00	55 680.00
Bringin	-	-	1 974.00	420.00
Padas	-	-	672.00	720.00
Kasreman	-	-	5 250.00	13 641.00
Ngawi	-	-	19 794.20	17 550.00
Paron	-	-	2 647.20	3 139.00
Kedungalar	-	-	14 688.30	11 476.00
Pitu	-	-	43 516.20	57 915.00
Widodaren	-	-	4 074.00	4 428.00
Mantingan	-	-	13 440.00	6 300.00
Karanganyar	-	-	27 098.40	31 834.00
Kabupaten Ngawi	1100.70	1181.60	205 582.75	253 169.00

Lanjutan Tabel/Continued Table 5.3.2

Kecamatan Subdistrict	Teh/Tea		Tembakau/Tobacco	
	2019	2020	2019	2020
(1)	(14)	(15)	(16)	(17)
Sine	830 659.08	830 659.08	100.00	3 850.00
Ngrambe	-	-	-	-
Jogorogo	-	-	-	5 500.00
Kendal	-	-	140.00	6 050.00
Geneng	-	-	-	-
Gerih	-	-	93.75	5 400.00
Kwadungan	-	-	-	-
Pangkur	-	-	1 687.50	49 500.00
Karangjati	-	-	20 737.50	990 550.00
Bringin	-	-	3 000.00	167 400.00
Padas	-	-	225.00	3 250.00
Kasreman	-	-	1 415.70	97 500.00
Ngawi	-	-	-	-
Paron	-	-	1 575.00	83 460.00
Kedunggalar	-	-	2 306.25	136 500.00
Pitu	-	-	-	-
Widodaren	-	-	-	-
Mantingan	-	-	-	-
Karanganyar	-	-	65.00	-
Kabupaten Ngawi	830 659.08	830 659.08	31 345.70	1 548 960.00

Sumber/Source: Dinas Pertanian Kabupaten Ngawi / Agriculture Service of Ngawi Regency

5.4 PETERNAKAN LIVESTOCK

Tabel 5.4.1 Populasi Ternak Menurut Kecamatan dan Jenis Ternak di Kabupaten Ngawi (Ekor), 2020
Livestock Population by Subdistrict and Kind of Livestock in Ngawi Regency (Heads), 2020

Kecamatan Sub District	Sapi Perah Dairy Cattle	Sapi Beef Cattle	Kerbau Buffalo	Kuda Horse
(1)	(2)	(3)	(4)	(5)
Sine	7	4 574	-	1
Ngrambe	-	3 562	-	-
Jogorogo	8	3 494	-	-
Kendal	35	5 905	140	-
Geneng	-	5 315	107	-
Gerih	-	2 266	-	2
Kwadungan	-	3 152	-	4
Pangkur	-	3 856	-	7
Karangjati	-	5 979	-	10
Bringin	-	6 944	-	2
Padas	-	6 539	-	-
Kasreman	-	4 229	8	2
Ngawi	-	6 999	-	3
Paron	-	4 322	10	13
Kedunggalar	-	3 648	23	1
Pitu	-	3 506	15	-
Widodaren	-	3 705	462	7
Mantingan	-	1 719	59	-
Karanganyar	-	5 188	217	-
Kabupaten Ngawi	50	84 902	1 041	52

Lanjutan Tabel/*Continued Table 5.4.1*

Kecamatan <i>Sub District</i>	Kambing <i>Goats</i>	Domba <i>Sheeps</i>	Babi <i>Pigs</i>	Kelinci <i>Rabbits</i>
(1)	(6)	(7)	(8)	(9)
Sine	6 227	5 256	-	570
Ngrambe	4 829	2 235	153	2 820
Jogorogo	4 455	2 951	-	624
Kendal	6 938	2 351	-	1 122
Geneng	7 147	2 852	867	719
Gerih	2 639	841	-	515
Kwadungan	1 360	775	-	1 334
Pangkur	1 789	313	-	10
Karangjati	2 818	1 031	-	-
Bringin	7 134	1 829	-	625
Padas	1 764	1 136	-	457
Kasreman	3 036	1 156	-	470
Ngawi	3 468	2 294	-	120
Paron	3 377	3 138	-	557
Kedunggalar	3 981	3 123	-	1 043
Pitu	5 436	4 531	-	405
Widodaren	5 797	3 705	-	1 519
Mantingan	5 310	4 648	-	345
Karanganyar	3 631	732	-	281
Kabupaten Ngawi	81 136	44 897	1 020	13 536

Sumber/*Source*: Dinas Pertanian Kabupaten Ngawi / *Agriculture Service of Ngawi Regency*

Tabel
Table 5.4.2**Populasi Unggas Menurut Kecamatan dan Jenis Unggas di Kabupaten Ngawi (Ekor), 2020**
Poultry Population by Subdistrict and Kind of Poultry in Ngawi Regency (Heads), 2020

Kecamatan Sub District	Ayam Kampung Domestic Chicken	Ayam Petelur Layer	Ayam Pedaging Broiler	Itik/Lainnya Duck/Other
(1)	(2)	(3)	(4)	(5)
Sine	15 025	10 900	138 451	6 530
Ngrambe	26 820	13 000	78 600	7 250
Jogorogo	31 156	92 400	158 300	663
Kendal	42 191	140 750	524 050	4 327
Geneng	57 063	3 300	376 000	1 578
Gerih	34 157	3 500	269 000	3 125
Kwadungan	17 722	590	5 100	5 049
Pangkur	11 042	-	-	540
Karangjati	36 796	3 300	221 000	867
Bringin	56 700	900	1 700	1 070
Padas	31 188	-	-	-
Kasreman	139 000	2 900	80 000	575
Ngawi	14 400	1 500	72 500	500
Paron	31 273	2 500	121 300	10 000
Kedungalar	38 510	450	261 550	7 015
Pitu	19 775	-	330 500	845
Widodaren	54 449	8 000	59 550	2 883
Mantingan	12 900	40	33 000	2 800
Karanganyar	8 986	1 240	17 075	561
Kabupaten Ngawi	679 153	285 270	2 747 676	56 178

Sumber/Source: Dinas Pertanian Kabupaten Ngawi / Agriculture Service of Ngawi Regency

Tabel
Table 5.4.3

Produksi Daging Ternak Menurut Jenis Hewan dan Kecamatan di Kabupaten Ngawi (Kg), 2020
Production of Meat by Kinds of Livestock and Subdistrict in Ngawi Regency (Kg), 2020

Kecamatan Sub District	Sapi Cow	Kambing Goat	Domba Sheep
(1)	(2)	(3)	(4)
Sine	20 488	13 899	998
Ngrambe	19 010	9 197	3 775
Jogorogo	18 165	7 977	4 072
Kendal	31 049	19 838	2 200
Geneng	42 244	23 866	3 104
Gerih	23 234	12 663	3 011
Kwadungan	35 696	11 925	1 669
Pangkur	19 010	8 490	1 778
Karangjati	32 105	15 199	1 404
Bringin	16 898	11 460	1 576
Padas	22 178	17 543	1 654
Kasreman	18 165	10 047	1 513
Ngawi	251 352	38 616	8 268
Paron	43 934	28 649	2 808
Kedunggalar	47 525	32 068	5 663
Pitu	21 967	21 700	12 558
Widodaren	53 227	13 643	2 122
Mantingan	69 069	9 983	796
Karanganyar	18 165	5 425	577
Kabupaten Ngawi	803 481	312 189	59 545

Sumber/Source: Dinas Pertanian Kabupaten Ngawi / Agriculture Service of Ngawi Regency

Tabel
Table 5.4.4**Produksi Telur Menurut Jenis Unggas dan Kecamatan di Kabupaten Ngawi (Butir), 2020**
Production of Eggs by Kinds of Poultry and Subdistrict in Ngawi Regency (Eggs), 2020

Kecamatan <i>Sub District</i>	Ayam Buras <i>Domestic Hen</i>	Ayam Ras <i>Pedigree Hen</i>	Itik <i>Duck</i>	Puyuh <i>Puyuh</i>
(1)	(2)	(3)	(4)	(5)
Sine	9 862	117 634	40 724	2 343
Ngrambe	16 697	99 119	32 204	-
Jogorogo	16 920	473 589	4 429	600
Kendal	23 243	1 385 378	25 457	2 400
Geneng	31 773	33 716	10 524	4 050
Gerih	18 963	8 873	8 983	3 600
Kwadungan	9 773	5 476	32 316	3 000
Pangkur	6 188	-	4 163	-
Karangjati	20 223	37 011	5 821	900
Bringin	34 244	8 999	7 157	435
Padas	17 696	-	-	-
Kasreman	46 189	26 111	3 487	75
Ngawi	13 256	16 097	3 441	9 000
Paron	17 897	16 731	76 986	3 780
Kedungalar	22 219	3 549	70 524	2 160
Pitu	8 752	1 255	3 498	-
Widodaren	27 774	57 545	13 481	-
Mantingan	8 148	444	16 126	5 850
Karanganyar	5 866	20 914	3 737	-
Kabupaten Ngawi	355 684	2 312 437	363 057	38 193

Sumber/Source: Dinas Pertanian Kabupaten Ngawi / Agriculture Service of Ngawi Regency

Tabel
Table 5.4.5

**Produksi Daging Menurut Jenis Unggas Menurut
Kecamatan di Kabupaten Ngawi (Kg), 2020**
*Production of Meat by Kinds of Poultry by Subdistrict in
Ngawi Regency (Kg), 2020*

Kecamatan Sub District	Ayam Buras Domestic Hen	Ayam Ras Pedigree Hen	Itik Duck	Itik Manila Manila Duck
(1)	(2)	(3)	(4)	(5)
Sine	14 424	24 600	617	64
Ngrambe	17 581	33 575	400	176
Jogorogo	14 317	28 242	230	150
Kendal	19 615	107 746	1 903	250
Geneng	17 336	58 942	549	267
Gerih	30 285	82 722	177	149
Kwadungan	16 012	3 060	2 318	392
Pangkur	14 010	6 360	681	121
Karangjati	17 017	78 954	186	177
Bringin	23 411	3 571	226	276
Padas	17 800	540	-	-
Kasreman	15 300	15 372	558	139
Ngawi	26 727	79 258	1 410	413
Paron	17 442	61 094	1 887	416
Kedunggalar	34 500	140 520	1 675	294
Pitu	13 972	109 680	950	194
Widodaren	15 936	63 211	2 406	155
Mantingan	14 035	6 516	314	142
Karanganyar	13 629	3 860	112	124
Kabupaten Ngawi	353 349	907 823	16 599	3 899

Sumber/Source: Dinas Pertanian Kabupaten Ngawi / Agriculture Service of Ngawi Regency

5.5 PERIKANAN FISHERY

Tabel 5.5.1 Luas Area Perikanan Darat Menurut Media Perikanan dan Kecamatan di Kabupaten Ngawi (Hektar), 2020
Area of Inland Fishery by Fishery Media and Subdistrict in Ngawi Regency (Hectare), 2020

Kecamatan Sub District	Pemeliharaan Breeding			Perairan Umum Open Water	Jumlah Total
	Kolam Fresh Waterpond	Mina Padi Paddy Field	Karamba Cage		
(1)	(2)	(3)	(4)	(5)	(6)
Sine	1.60	-	-	10	11.60
Ngrambe	0.90	-	-	5	5.90
Jogorogo	3.00	-	-	5	8.00
Kendal	1.50	-	-	5	6.50
Geneng	5.45	-	-	130	135.45
Gerih	4.88	-	-	75	79.88
Kwadungan	0.88	-	0.14	140	141.02
Pangkur	0.64	-	-	100	100.64
Karangjati	1.35	-	-	5	6.35
Bringin	1.05	-	0.38	450	451.43
Padas	7.14	-	-	40	47.14
Kasreman	1.16	-	-	25	26.16
Ngawi	9.58	-	-	120	129.58
Paron	7.94	-	-	90	97.94
Kedunggalar	9.54	-	-	85	94.54
Pitu	1.55	-	-	105	106.55
Widodaren	2.77	-	-	85	87.77
Mantingan	5.62	-	-	120	125.62
Karanganyar	0.44	-	-	110	110.44
Kabupaten Ngawi	66.99	-	0.52	1 705	1 772.51

Sumber/Source: Dinas Pangan dan Perikanan Kab. Ngawi / Food and Fishery Service Ngawi Regency

Tabel
Table 5.5.2

Produksi Perikanan Darat Menurut Media Perikanan dan Kecamatan di Kabupaten Ngawi (Kg), 2020
Production of Inland Fishery by Fishery Media and Subdistrict in Ngawi Regency (Kg), 2020

Kecamatan Sub District	Pemeliharaan Breeding			Perairan Umum Open Water	Jumlah Total
	Kolam Fresh Waterpond	Mina Padi Paddy Field	Karamba Cage		
(1)	(2)	(3)	(4)	(5)	(6)
Sine	113 520	-	-	48 863	162 383
Ngrambe	77 900	-	-	44 933	122 833
Jogorogo	129 920	-	-	44 802	174 722
Kendal	182 545	-	-	31 571	214 116
Geneng	302 290	-	-	33 536	335 826
Gerih	105 800	-	-	43 792	149 592
Kwadungan	168 000	-	33 300	74 553	275 853
Pangkur	118 450	-	-	62 094	180 544
Karangjati	317 700	-	-	43 230	360 930
Bringin	148 730	-	49 650	45 850	244 230
Padas	99 550	-	-	118 162	217 712
Kasreman	154 070	-	-	9 170	163 240
Ngawi	418 720	-	-	3 906	422 626
Paron	470 700	-	-	5 502	476 202
Kedunggalar	266 880	-	-	3 406	270 286
Pitu	54 500	-	-	53 817	108 317
Widodaren	168 880	-	-	3 906	172 786
Mantingan	319 950	-	-	3 906	323 856
Karanganyar	92 750	-	-	22 901	115 651
Kabupaten Ngawi	3 710 855	-	82 950	697 900	4 491 705

Sumber/Source: Dinas Pangan dan Perikanan Kab. Ngawi / Food and Fishery Service Ngawi Regency

Tabel
Table 5.5.3

Produksi Ikan Menurut Jenis Ikan dan Subsektor Perikanan di Kabupaten Ngawi (Kg), 2020
Fish Production by Kinds of Fish and Fishery Subsector in Ngawi Regency (Kg), 2020

Jenis Ikan <i>Kinds of Fish</i>	Pemeliharaan <i>Breeding</i>			Jumlah <i>Total</i>
	Kolam <i>Fresh Waterpond</i>	Mina Padi <i>Paddy Field</i>	Karamba <i>Cage</i>	
(1)	(2)	(3)	(4)	(5)
Lele	2 623 465	-	-	2 623 465
Tawes	-	-	-	-
Tombro	35 100	-	-	35 100
Mujair/Nilu	180 250	-	33 300	213 550
Gurami	316 130	-	-	316 130
Jambal/Patin	555 910	-	49 650	605 560
Gabus	-	-	-	-
Udang Tawar	-	-	-	-
Katak	-	-	-	-
Bekicot	-	-	-	-
Belut	-	-	-	-
Bawal	-	-	-	-
Ikan Lainnya	-	-	-	-
Kabupaten Ngawi	3 710 855	-	82 950	3 793 805

Lanjutan Tabel/*Continued Table 5.5.3*

Jenis Ikan <i>Kinds of Fish</i>	Penangkapan <i>Catching</i>				Pemeliharaan+ <i>Breeding+</i> <i>Catching</i>
	Sungai <i>River</i>	Waduk <i>Lake</i>	Tempat Lain <i>Other Place</i>	Jumlah <i>Total</i>	
(1)	(6)	(7)	(8)	(9)	(10)
Lele	-	-	-	-	2 623 465
Tawes	167 000	63 900	22 600	253 500	253 500
Tombro	6 100	1 800	-	7 900	43 000
Mujair/Nila	104 800	83 800	18 700	207 300	420 850
Gurami	-	-	-	-	316 130
Jambal/Patin	127 300	2 600	-	129 900	735 460
Gabus	3 900	1 700	5 900	11 500	11 500
Udang Tawar	11 500	1 200	2 100	14 800	14 800
Katak	-	-	2 300	2 300	2 300
Bekicot	-	-	15 600	15 600	15 600
Belut	-	-	3 000	3 000	3 000
Bawal	-	-	-	-	-
Belida	-	-	-	-	-
Remis	-	-	-	-	-
Bandeng	-	-	-	-	-
Gloso/Betutu	-	-	-	-	-
Ikan Lainnya	20 500	29 500	2 100	52 100	52 100
Kabupaten Ngawi	441 100	184 500	72 300	697 900	4 491 705

Sumber/*Source*: Dinas Pangan dan Perikanan Kab. Ngawi / *Food and Fishery Service Ngawi Regency*

Tabel
Table 5.5.4

Produksi Dan Harga Benih Ikan di Kabupaten Ngawi (Ekor), 2020
Production and Price of Fish Seed in Ngawi Regency (Ekor), 2020

Jenis Ikan <i>Kinds of Fish</i>	Produksi (Ekor) <i>Production (Heads)</i>			Harga Per Ekor <i>Price/Heads (Rp)</i>
	Kolam Fresh <i>Waterpond</i>	Mina Padi <i>Paddy Field</i>	Karamba <i>Cage</i>	
(1)	(2)	(3)	(4)	(6)
Tawes	71 405	-	71 405	25
Mas/Tombro	108 728	-	108 728	50
Mujair/Nila	-	-	-	-
Lele Lokal	-	-	-	-
Lele Dumbo	-	88 945 000	88 945 000	80
Gurami	-	210 500	210 500	250
Nila	378 669	-	378 669	50
Koi	1 800	88 000	89 800	65
Komet	1 520	-	1 520	30
Kabupaten Ngawi	562 122	89 243 500	89 805 622	

Sumber/Source: Dinas Pangan dan Perikanan Kab. Ngawi / Food and Fishery Service Ngawi Regency

Tabel 5.5.5 **Pendatangan Ikan dari Daerah Lain di Kabupaten Ngawi (Kg), 2020**
Table 5.5.5 **Import of Fish from Outside Ngawi Regency (Kg), 2020**

Kecamatan Sub District	Ikan Segar Fresh Fish	Ikan Olahan Processed Fish	Jumlah Total
(1)	(2)	(3)	(4)
Sine	118 386	83 056	201 442
Ngrambe	140 659	82 972	223 631
Jogorogo	64 923	109 615	174 538
Kendal	81 245	112 224	193 469
Geneng	81 190	120 432	201 622
Gerih	46 828	113 772	160 600
Kwadungan	75 566	74 185	149 751
Pangkur	44 921	56 988	101 909
Karangjati	122 283	113 127	235 410
Bringin	48 842	91 806	140 648
Padas	110 810	111 254	222 064
Kasreman	66 763	91 134	157 897
Ngawi	161 947	138 728	300 675
Paron	128 830	136 656	265 486
Kedunggalar	145 889	56 872	202 761
Pitu	48 790	43 665	92 455
Widodaren	129 838	93 520	223 358
Mantingan	48 638	59 723	108 361
Karanganyar	53 513	50 096	103 609
Kabupaten Ngawi	1 719 861	1 739 825	3 459 686

Sumber/Source: Dinas Pangan dan Perikanan Kab. Ngawi / Food and Fishery Service Ngawi Regency

Tabel
Table 5.5.6

Produksi Ikan Menurut Kecamatan dan Jenis Ikan di Kabupaten Ngawi (Kg), 2020
Fish Production by District and Fish Type in Ngawi Regency (Kg), 2020

Kecamatan Sub District	Jenis Ikan Kinds of Fish					Jumlah Total
	Lele	Gurami	Patin	Nilu	Tombo	
(1)	(2)	(3)	(4)	(5)	(6)	(7)
Sine	65 540	-	5 780	30 500	11 700	113 520
Ngrambe	49 000	1 600	5 050	18 250	4 000	77 900
Jogorogo	82 000	2 800	5 700	26 670	12 750	129 920
Kendal	125 495	7 120	12 150	31 930	5 850	182 545
Geneng	220 290	36 300	35 450	10 250	-	302 290
Gerih	73 500	16 850	14 950	500	-	105 800
Kwadungan	97 650	25 800	31 700	46 150	-	201 300
Pangkur	85 450	19 000	14 000	-	-	118 450
Karangjati	226 350	54 550	36 800	-	-	317 700
Bringin	51 600	12 450	108 130	26 200	-	198 380
Padas	76 050	8 300	13 400	1 800	-	99 550
Kasreman	109 290	18 380	20 500	5 900	-	154 070
Ngawi	268 870	35 150	111 050	3 650	-	418 720
Paron	316 350	41 550	106 900	5 900	-	470 700
Kedunggalar	214 730	14 300	34 800	3 050	-	266 880
Pitu	47 100	-	7 400	-	-	54 500
Widodaren	142 400	8 280	18 200	-	-	168 880
Mantingan	282 350	13 100	21 400	2 300	800	319 950
Karanganyar	89 450	600	2 200	500	-	92 750
Kabupaten Ngawi	2 623 465	316 130	605 560	213 550	35 100	3 793 805

Sumber/Source: Dinas Pangan dan Perikanan Kab. Ngawi / Food and Fishery Service Ngawi Regency

Tabel
Table 5.5.7

**Perkembangan Produksi Ikan di Kabupaten Ngawi (Kg),
2020**
Trend of Fish Production in Ngawi Regency (Kg), 2020

Jenis Ikan Kinds of Fish	2016	2017	2018	2019	2020
(1)	(2)	(3)	(4)	(5)	(6)
Lele	2 039 150	2 160 170	2 249 655	2 378 105	5 246 930
Tawes	-	183 400	231 600	240 200	253 500
Tombro	21 250	23 850	29 900	36 250	78 100
Mujair/Nila	19 050	244 365	294 915	335 190	634 400
Gurami	228 200	25 780	279 430	292 930	316 130
Jambal/Patin	421 500	460 785	587 215	638 485	1 341 020
Gabus	11 700	15 400	8 600	7 700	11 500
Udang Tawar	6 800	10 500	5 100	6 300	14 800
Katak	5 700	5 600	6 200	3 600	2 300
Bekicot	56 700	71 300	70 200	7 600	15 600
Belut	6 800	6 100	6 200	1 900	3 000
Bawal	-	-	-	-	-
Belida	1 700	600	-	-	-
Remis	-	-	-	-	-
Bandeng	-	-	-	-	-
Gloso/Betutu	-	-	-	-	-
Ikan Lainnya	42 000	37 200	36 400	16 100	52 100

Sumber/Source: Dinas Pangan dan Perikanan Kab. Ngawi / Food and Fishery Service Ngawi Regency

Tabel
Table 5.5.8

**Perkembangan Harga Ikan di Kabupaten Ngawi (Rp),
2020**

Trend of Fish Price in Ngawi Regency (Rp), 2020

Jenis Ikan Kinds of Fish	2016	2017	2018	2019	2020
(1)	(2)	(3)	(4)	(5)	(6)
Lele	16 500	14 000	16 500	16 500	15 500
Tawes	-	7 000	10 000	10 000	10 000
Tombro	22 000	20 000	22 000	22 000	22 000
Mujair/Nila	22 000	20 000	22 000	22 000	22 000
Gurami	30 100	23 000	33 000	33 000	32 000
Jambal/Patin	15 450	24 000	16 000	16 000	16 000
Gabus	25 000	30 000	30 000	30 000	30 000
Udang Tawar	20 000	20 000	20 000	20 000	20 000
Katak	25 000	25 000	25 000	25 000	25 000
Bekicot	14 000	14 000	14	14 000	14 000
Belut	20 000	25 000	30 000	30 000	30 000
Bawal	-	-	20 000	20 000	20 000
Belida	13 500	-	-	-	-
Remis	-	-	-	-	-
Bandeng	-	-	-	-	-
Gloso/Betutu	-	-	-	-	-
Ikan Lainnya	7 840	9 000	9 000	9 000	9 000

Sumber/Source: Dinas Pangan dan Perikanan Kab. Ngawi / Food and Fishery Service Ngawi Regency

**5.6 KEHUTANAN
FORESTRY**

Tabel 5.6.1 **Luas Area Tanaman Hutan Rakyat Cabang Dinas Kehutanan wilayah Madiun Dinas Kehutanan Provinsi Jatim di Kabupaten Ngawi (Ha), 2016-2020**
Area of People's Forest Plantations of Forestry Service Branch of Madiun, East Java Province Forestry Service Based on Forest Land Use in Ngawi Regency (Ha), 2016-2020

Tahun <i>Year</i>	Luas Area Tanaman Hutan Rakyat <i>Area of People's Forest Plantations</i>
(1)	(2)
2016	11 572.00
2017	11 647.00
2018	15 402.93
2019	15 402.93
2020	15 402.93

Sumber/Source: Cabang Dinas Kehutanan wilayah Madiun Dinas Kehutanan Provinsi Jatim / *Forestry Service Branch of Madiun, East Java Province Forestry Service*

Tabel 5.6.2 **Produksi Kayu Hutan Rakyat di Kabupaten Ngawi, 2016-2020**
Table **Wood Production of Smallholders Forest in Ngawi Regency, 2016-2020**

Jenis Tanaman <i>Types of Trees</i>	2016	2017	2018	2019	2020
(1)	(2)	(3)	(4)	(5)	(6)
Kayu Pertukangan (M3)					
Jati	15 805.15	3 420.18	4 760.00	18 368.97	13 759.54
Mahoni	647.60	1 363.15	584.00	1 708.98	1 094.40
Sengon	6 827.10	1 823.81	2 510.00	7 217.00	6 027.72
Trembesi	-	-	-	-	-
Pete	-	-	-	-	-
Akasia	-	5.79	279.00	288.00	432.32
Mangga	-	-	-	-	-
Durian	-	-	-	-	-
Kelapa	-	-	-	-	-
Bambu	-	116.10	28 242.00	-	-
Rimba Campur	-	-	-	-	-
Johar	-	-	-	-	-
Sono (Brit&Keling)	-	70.88	-	23.25	-
Karet	-	-	-	-	-
Ingas	-	-	-	-	-
Gemelina	-	-	-	-	412.28
Pinus	-	-	-	-	-
Segawe	-	-	-	-	-
Lain-lain	97.80	815.30	1 141.98	142.25	340.84
Hasil Hutan Bukan Kayu					
Bambu (Batang)	-	116 100	28 242	112 743	93 873
Madu (Kg)	-	55	39	129	344.50
Porang (Kg)	-	-	87 500	-	539
Jahe (Kg)	-	-	122 171	39 497	46 515
Kunyit (Kg)	-	-	39 420	39 420	66 141
Laos (Kg)	-	-	21 760	21 487	33 330

Sumber/Source: Cabang Dinas Kehutanan wilayah Madiun Dinas Kehutanan Provinsi Jatim / Forestry Service Branch of Madiun, East Java Province Forestry Service

Tabel 5.6.3 **Harga Produksi Kayu Hutan Rakyat di Kabupaten Ngawi (Rp/M3), 2016-2020**
Price of Wood Production of Smallholder Forest in Ngawi Regency (Rp/M3), 2016-2020

Jenis Tanaman Types of Trees	2016	2017	2018	2019	2020
(1)	(2)	(3)	(4)	(5)	(6)
Kayu Pertukangan (M3)					
Jati					
A1	1 900 000	2 000 000	2 200 000	2 200 000	2 900 000
A2	3 100 000	3 250 000	3 575 000	3 575 000	4 200 000
A3	4 500 000	4 700 000	5 170 000	5 170 000	5 360 000
Mahoni					
A1	1 250 000	1 350 000	1 485 000	1 485 000	750 000
A2	2 500 000	3 600 000	3 960 000	3 960 000	1 100 000
A3	3 000 000	3 200 000	3 520 000	3 520 000	2 175 000
Sengon	950 000	1 100 000	1 210 000	1 210 000	800 000
Trembesi	1 250 000	1 250 000	1 375 000	1 375 000	-
Pete	-	-	-	-	-
Akasia	2 500 001	2 500 000	2 750 000	2 750 000	1 200 000
Kayu Bakar					
Jati	60 000/SM	75 000/SM	85 000/SM	85 000/SM	100 000/SM
Mahoni	60 000/SM	75 000/SM	80 000/SM	80 000/SM	100 000/SM
Sengon	60 000/SM	75 000/SM	75 000/SM	75 000/SM	100 000/SM
Trembesi	60 000/SM	75 000/SM	75 000/SM	75 000/SM	100 000/SM
Pete	-	-	-	-	100 000/SM
Akasia	61 000/SM	75 000/SM	75 000/SM	75 000/SM	100 000/SM

Catatan/Note: A1 = Kayu berdiameter 7 - 19 cm, A2 = Kayu berdiameter 22 - 28 cm, A3 = Kayu berdiameter >30 cm
 Sumber/Source: Cabang Dinas Kehutanan wilayah Madiun Dinas Kehutanan Provinsi Jatim / Forestry Service Branch of Madiun, East Java Province Forestry Service

Tabel 5.6.4 **Produksi Hutan Wilayah KPH Ngawi di Kabupaten Ngawi, 2016-2020**
Table *Forest Production of Ngawi Forest Administrator District in Ngawi Regency, 2016-2020*

Komoditi Comodity	Satuan Unit	2016	2017	2018	2019	2020
(1)	(7)	(2)	(3)	(4)	(5)	(6)
Produksi/Production						
Kayu Pertukangan Jati	m ³	7 141.00	9 010.00	14 777.00	8 542.00	10 029.13
Kayu Pertukangan Mahoni	m ³	1 021.00	3 311.00	3 587.00	224.00	1 289.61
Kayu Pertukangan Akasia	m ³	1 165.00	277.00	1 264.00	-	254.34
Kayu Jati Bakar	Sm	15.00	6.00	-	28.00	-
Kayu Pertukangan Rimba	m ³	849.00	495.00	1 373.00	71.00	456.10
Kayu Bakar Rimba	Sm	-	-	-	2.00	-
Arang	Ton	-	-	-	-	-
Lainnya	Ton	-	-	-	-	-
Harga per Satuan/Price						
Kayu Pertukangan Jati	Rp/m ³	1 574.38	1 574.38	4 304.00	3 134.00	2 999.81
Kayu Jati Bakar	Rp/Sm	105.21	105.21	105.21	163.00	-
Kayu Pertukangan Rimba	Rp/m ³	500.34	500.34	868.00	791.00	1 412.75
Kayu Bakar Rimba	Rp/Sm	-	-	-	75.00	-
Arang	Rp/Ton	-	-	-	-	-
Lainnya	Rp/Ton	-	-	-	-	-

Sumber/Source: Kesatuan Pemangku Hutan Ngawi / Ngawi Forest Administrator District

Tabel 5.6.5 **Luas Areal Hutan Wilayah KPH Ngawi Berdasarkan Tataguna Hutan di Kabupaten Ngawi (Ha), 2016-2020**
Table 5.6.5 **Forest Area of KPH Ngawi Based on Forest Land Use in Ngawi Regency (Ha) , 2016-2020**

Tataguna Hutan Forest Land Use	2016	2017	2018	2019	2020
(1)	(2)	(3)	(4)	(5)	(6)
Hutan Produksi	35 190.30	35 190.30	45 909.70	33 029.90	29 050.60
Hutan Lindung	14.10	14.10	14.10	14.10	14.10
LDTI	2 314.90	2 314.90	2 314.90	664.90	629.74
Tak Baik untuk penghasilan	146.30	146.30	146.30	25.70	348.10
Suaka Alam	-	-	-	-	-
Taman Nasional	-	-	-	-	-
Wana Wisata	-	8.00	8.00	27.10	27.10
Hutan Rakyat	-	-	-	-	-
Hutan Kritis	-	-	-	-	-
Reboisasi					
Jati	181.50	-	-	337.00	809.60
Non Jati	347.60	-	-	15.70	888.40
Tanaman Tumpang Sari					
Jati	150.50	344.40	485.10	337.00	809.60
Non Jati	347.60	24.90	1 100.00	15.70	888.40

Sumber/Source: Kesatuan Pemangku Hutan Ngawi / Ngawi Forest Administrator District

Tabel
Table 5.6.6

**Luas Areal Hutan KPH Lawu DS yang Secara Administrasi
Masuk Kab. Ngawi, 2016-2020**
**Forest Area of Lawu DS Forest Administrator District Included
Ngawi Regency (Ha) , 2016-2020**

Tataguna Hutan Forest Land Use	2016	2017	2018	2019	2020
(1)	(2)	(3)	(4)	(5)	(6)
Hutan Produksi	1 710.10	1 710.10	1 710.10	1 710.10	2 214.40
Hutan Lindung	3 431.00	3 431.00	3 431.00	3 431.00	3 062.70
Suaka Alam	-	-	-	-	-
Taman Nasional	-	-	-	-	-
Wana Wisata	-	-	-	-	-
Hutan Rakyat	-	-	-	-	-
Hutan Kritis	-	-	-	-	-
Reboisasi					
Jati	-	-	-	-	-
Non Jati	-	-	-	-	-
Tanaman Tumpang Sari					
Jati	-	-	-	-	-
Non Jati	7.50				
Tanaman Banjar Harian					
Jati	-	-	-	-	-
Non Jati	-	37.10	51.70	18.40	71.50
RHL	-	-	278.90	468.25	468.25
Hutan tak Produktif	130.30	130.30	130.30	90.00	-

Sumber/Source: KPH Lawu DS Madiun / Lawu DS Forest Administrator District of Madiun

Tabel 5.6.7 **Produksi Hutan KPH Lawu DS yang Secara Administrasi Masuk Kab. Ngawi, 2016-2020**
Forest Production of Lawu DS Forest Administrator District Included Ngawi Regency, 2016-2020

Komoditi Comodity	Satuan Unit	2016	2017	2018	2019	2020
(1)	(7)	(2)	(3)	(4)	(5)	(6)
Produksi/Production						
Kayu Pertukangan Jati	m ³	-	-	-	-	-
Kayu Jati Bakar	Sm	-	-	-	-	-
Kayu Pertukangan Rimba	m ³	386.48	95.86	11.43	93.67	195.75
Kayu Bakar Rimba	Sm	-	-	-	-	-
Arang	Ton	-	-	-	-	-
Getah Pinus	Ton	875.71	1 006.39	1 069.00	965.84	882 750.00
Lain-lain	-	-	-	-	-	3 936
Harga per Satuan/Price						
Kayu Pertukangan Jati	Rp/m ³	-	-	-	-	-
Kayu Jati Bakar	Rp/Sm	-	-	-	-	-
Kayu Pertukangan Rimba	Rp/m ³	137 546 300	34 116 095	4 067 880	33 336 685	-
Kayu Bakar Rimba	Rp/Sm	-	-	-	-	-
Arang	Rp/Ton	-	-	-	-	-
Getah Pinus	Rp/Ton	8 275 450	9 510 404	10 102 050	9 128 086	71.50
Lainnya	-	-	-	-	-	-

Catatan/Note: Harga kayu, berdasarkan harga jual dasar rata-rata
 Harga getah berdasarkan harga penyerahan

Sumber/Source: Kesatuan Pemangku Hutan Ngawi / Ngawi Forest Administrator District

Tabel 5.6.8 **Luas Areal Hutan KPH Saradan yang Secara Administrasi Masuk Kab. Ngawi (Ha), 2016-2020**
Forest Area of KPH Saradan Forest Administrator District Included Ngawi Regency (Ha), 2016-2020

Tataguna Hutan Forest Land Use	2016	2017	2018	2019	2020
(1)	(2)	(3)	(4)	(5)	(6)
Hutan Produksi	5 037.00	5 039.00	4 943	5 187.27	5 187.27
Hutan Lindung	9.10	9.10	9.10	7.90	9.10
Suaka Alam	-	-	-	-	-
Taman Nasional	-	-	-	-	-
Wana Wisata	-	-	-	-	-
Hutan Rakyat	-	-	-	-	-
Hutan Kritis	-	-	-	-	-
Reboisasi					
Jati	-	7.0 0	-	-	-
Non Jati	464.80	270.60	-	-	-
Tanaman Tumpang Sari					
Jati	-	7.00	-	-	-
Non Jati	464.80	270.60	-	69.50	30.90
Tanaman Banjar Harian					
Jati	-	-	-	-	-
Non Jati	-	-	-	-	-
RHL	-	-	-	-	-
Hutan tak Produktif	-	-	-	-	-

Sumber/Source: KPH Saradan / Saradan Forest Administrator District of Madiun

Tabel 5.6.9 **Produksi Hutan KPH Saradan yang Secara Administrasi Masuk Kab. Ngawi, 2016-2020**
Forest Area of KPH Saradan Forest Administrator District Included Ngawi Regency, 2016-2020

Komoditi Comodity	Satuan Unit	2016	2017	2018	2019	2020
(1)	(7)	(2)	(3)	(4)	(5)	(6)
Produksi/Production						
Kayu Pertukangan Jati	m ³	287.59	298.64	6 974.77	63.26	125.37
Kayu Jati Bakar	Sm	-	-	-	-	-
Kayu Pertukangan Rimba	m ³	122.75	187.69	1 416.14	6.82	9.58
Kayu Bakar Rimba	Sm	-	-	-	-	-
Arang	Ton	-	-	-	-	-
Getah Pinus	Ton	-	-	-	-	-
Lain-lain	-	-	-	-	-	-
Harga per Satuan/Price						
Kayu Pertukangan Jati	Rp/m ³	-	-	-	3 898 900	1 346 671
Kayu Jati Bakar	Rp/Sm	-	-	-	-	-
Kayu Pertukangan Rimba	Rp/m ³	-	-	-	1 868 030	854 687
Kayu Bakar Rimba	Rp/Sm	-	-	-	-	-
Arang	Rp/Ton	-	-	-	-	-
Getah Pinus	Rp/Ton	-	-	-	-	-
Lainnya	-	-	-	-	-	-

Catatan/Note: Harga kayu, berdasarkan harga jual dasar rata-rata
 Harga getah berdasarkan harga penyerahan

Sumber/Source: Kesatuan Pemangku Hutan Saradan / Saradan Forest Administrator District of Madiun

BAB Chapter 06

INDUSTRI, PERTAMBANGAN, DAN ENERGI INDUSTRY, MINING, AND ENERGY



Produksi Air Minum dan Listrik

Drinking Water and Electricity Production

2018-2020

Penyaluran air minum di kabupaten ngawi
Distributed water in ngawi regency

Tahun 2020

9,347

juta m³/
millions m³

Pelanggan air minum
Number of Customers Drinking Water

41.413 pelanggan/
customers

Meningkat dibandingkan tahun 2019
Increased compared to 2019.

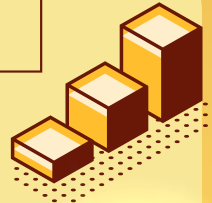

Produksi Listrik

Electricity Production

2018-2020

Listrik yang diproduksi cenderung
meningkat selama tiga tahun terakhir

The volume of electricity production tends to
decrease over the past three years



Kwh

442.557.315

400.824.854

384.893.043

2020

2019

2018



PENJELASAN TEKNIS

1. Pengumpulan data industri besar dan sedang dilakukan melalui Survei Industri Besar dan Sedang yang dilaksanakan setiap tahun secara lengkap (sensus) sejak tahun 1975. Survei Industri Besar dan Sedang mencakup semua perusahaan industri yang mempunyai tenaga kerja 20 orang atau lebih dengan menggunakan kuesioner II A.
2. Klasifikasi industri yang digunakan dalam survei ini berdasar kepada Klasifikasi Baku Lapangan Usaha Indonesia (KBLI). KBLI adalah klasifikasi lapangan usaha yang berdasar kepada International Standard Industrial Classification of All Economic Activities (ISIC) revisi 4 yang telah disesuaikan dengan kondisi Indonesia.
3. Industri manufaktur adalah suatu kegiatan ekonomi yang melakukan kegiatan mengubah suatu barang dasar secara mekanis, kimia, atau dengan tangan sehingga menjadi barang jadi/setengah jadi, dan atau barang yang kurang nilainya menjadi barang yang lebih tinggi nilainya, dan sifatnya lebih dekat kepada pemakai akhir. Termasuk dalam kegiatan ini adalah jasa industri dan pekerjaan perakitan.

TECHNICAL NOTES

1. *Data collection of large and medium scale manufacturing is conducted through The Large and Medium Manufacturing Establishment Survey that has been done annually for all industries (census) since 1975. Large and Medium Manufacturing Establishment Survey covers all manufactures/industries with 20 workers or more by questionnaire II A.*
2. *The industrial classification adopted in this survey refers to the Klasifikasi Baku Lapangan Usaha Indonesia (KBLI). KBLI is classification of economic activities based on the International Standard Industrial Classification of All Economic Activities (ISIC rev 4) that has been modified according to the local condition in Indonesia.*
3. *Manufacturing industry is defined as an economic activity processing basic goods mechanically, chemicals or manually into final or intermediate goods. It is also defined as processing of lower value goods into higher value goods as final or intermediate products. The activities also include services for manufacturing and assembling.*

4. Perusahaan atau usaha industri adalah suatu unit (kesatuan) usaha yang melakukan kegiatan ekonomi, bertujuan menghasilkan barang atau jasa, terletak pada suatu bangunan atau lokasi tertentu, dan mempunyai catatan administrasi tersendiri mengenai produksi dan struktur biaya serta ada seorang atau lebih yang bertanggung jawab atas usaha tersebut.
 5. Industri manufaktur dikelompokkan ke dalam 4 golongan berdasarkan banyaknya pekerja, yaitu: industri besar (100 orang pekerja atau lebih), industri sedang/menengah (20–99 orang pekerja), industri kecil (5–19 orang pekerja), dan industri mikro (1–4 orang pekerja).
 6. Pelanggan adalah individu atau kelompok, baik rumah tangga, perusahaan atau institusi nonprofit yang membeli air bersih dari perusahaan air bersih.
 7. Air disalurkan adalah volume air bersih dari perusahaan air bersih.
4. *A manufacturing establishment is defined as a production unit engaged in economic activity, producing goods or services, located in a building or in a certain location, keeping a business record concerning the production and cost structure, and having a person or more that are responsible to those activities.*
 5. *Manufacturing industries are categorized into four groups, based on the number of employees: large scale manufacturing (100 employees or more), medium scale manufacturing (20–99 employees), small scale manufacturing (5–19 employees), and micro industry (1–4 employees).*
 6. *Customers are individuals or groups, whether household, company or non-profit institutions that buy water supply from water supply establishment.*
 7. *Distributed water is the volume of water supply from watersupply establishment.*

ULASAN**DESCRIPTION**

Perkembangan Sektor industri di Kabupaten Ngawi berjalan lambat namun terus meningkat. Jumlah industri kecil / kerajinan rumah-tangga naik dari 17.122 pada tahun 2019 menjadi 17.207 pada tahun 2020.

The development of industrial sector in Ngawi Regency is slow but increasing. The number of small industries / home handicrafts rose from 17,122 in 2019 to 17,207 in 2020.

Sektor industri Unggulan menyerap tenaga kerja sebanyak 7.826 orang pada tahun 2020.

Small Prime industry absorb 7,826 employees in the year 2020.

Jumlah pelanggan listrik PLN golongan rumah tangga pada tahun 2020 mencapai 232.002 pelanggan, naik sekitar 1,28 persen dari tahun 2019 yang mencapai 229.015 pelanggan. Sementara itu jumlah pelanggan PDAM mengalami peningkatan dari 39.000 pada tahun 2019 menjadi 41.413 pelanggan pada tahun 2020. Total produksi air minum yang disalurkan pada tahun 2020 mencapai 9,35 juta m³, meningkat sekitar 8,59 persen dari tahun sebelumnya yang mencapai 8,54 juta m³.

The number households customers of PLN in 2020 reached 232,002 customers, or increase of about 1.28 percent from 2019 which reached 229,015 customers. Meanwhile, the number of PDAM customers has increased from 39,000 in 2019 to 41,413 customers in 2020. Total production of drinking water distributed in 2020 reached 9.35 million m³, an increase of 8.59 percent from the previous year which reached 8.54 million m³.

Gambar 6.1
Figures

Jumlah Pelanggan Listrik dan Pelanggan Air Menurut Kecamatan di Kabupaten Ngawi, 2020
Number of Electricity and Water Customers by Subdistrict in Ngawi Regency, 2020

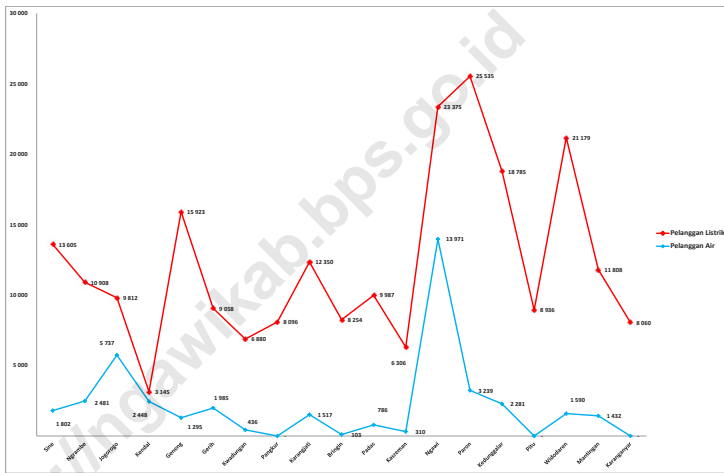

6.1 ENERGI ENERGY

Tabel 6.1.1 Daya Terpasang, Produksi, dan Distribusi Listrik PT. PLN (Persero) pada Cabang/Ranting PLN di Kabupaten Ngawi, 2018-2020
Installed Electricity Power, Production, and Distribution of PT. PLN (Persero) at PLN Branch in Ngawi Regency, 2018-2020

Uraian <i>Description</i>	Satuan <i>Unit</i>	2018	2019	2020
(1)	(2)	(3)	(4)	(5)
Tenaga Kerja/Pegawai <i>Workers</i>	Orang	20	20	18
Daya Terpasang <i>Installed Electricity Power</i>	KVA	270 964	300 606	335 706
Produksi Listrik <i>Electricity Production</i>	KWh	384 893 043	400 824 854	442 557 315
Listrik Terjual <i>Electricity Sold</i>	KWh	352 526 134	386 039 077	417 150 697
Listrik Dipakai Sendiri <i>Electricity Own Usage</i>	KWh	-	-	-
Susut/Hilang <i>Shrinkage/Lost</i>	Kwh	*8 214 438	*12 451 282	*11 781 991
Nilai Penjualan <i>Value of Sold</i>	Juta Rp.	304 970	347 879	313 432
Biaya Produksi <i>Input Costs</i>	Juta Rp.	*119 740	*116 108	-
Rata rata Tarip per Kwh <i>Average of Fare</i>	Rupiah	896	915	729
Jumlah Pelanggan <i>Customer</i>	Pelanggan	260 627	271 274	282 134
Jam Nyala Rata-rata <i>Average of Switch-on</i>	Jam/Bulan	106	112	106

Catatan/Note: *Biaya Produksi untuk PT PLN Distribusi Jatim APJ Madiun UPL Mantingan/*Input Costs for State Electricity Company of East Java Distribution, APJ Madiun, UPL Mantingan*

*Susut/Hilang untuk PT PLN Distribusi Jatim APJ Madiun UPL Mantingan / *Electricity Shrinked for State Electricity Company of East Java Distribution, APJ Madiun, UPL Mantingan*

Sumber/Source: PT PLN Distribusi Jatim APJ Madiun UPL Mantingan untuk Kec. Sine, Ngrambe, Jogorogo, Widodaren, Mantingan dan Karanganyar dan UPP - TR Ngawi untuk kec lainnya / *State Electricity Company of East Java Distribution, APJ Madiun, UPL Mantingan and UPP-TR Ngawi*

Tabel
Table 6.1.2**Jumlah Pelanggan Listrik Menurut Kecamatan di
Kabupaten Ngawi, 2016–2020**
**Number of Electricity Customers by Subdistrict in Ngawi
Regency, 2016–2020**

Kecamatan Subdistrict	2016	2017	2018	2019	2020
(1)	(2)	(3)	(4)	(5)	(6)
Sine	12 007	11 759	13 613	12 109	13 605
Ngrambe	9 402	10 546	12 296	11 586	10 908
Jogorogo	9 434	8 827	10 039	10 972	9 812
Kendal	3 300	3 503	2 964	3 011	3 145
Geneng	15 325	15 490	15 614	15 848	15 923
Gerih	8 005	8 270	8 726	8 905	9 058
Kwadungan	6 866	6 840	6 627	6 749	6 880
Pangkur	6 881	8 054	7 794	7 967	8 096
Karangjati	11 673	13 635	11 934	12 290	12 350
Bringin	6 087	5 658	7 690	7 965	8 254
Padas	8 136	9 471	9 643	9 874	9 987
Kasreman	5 359	5 607	6 008	6 163	6 306
Ngawi	21 713	21 620	22 505	23 116	23 375
Paron	22 299	23 488	25 005	25 478	25 535
Kedunggalar	17 710	16 964	18 459	18 671	18 785
Pitu	6 349	8 742	8 829	8 976	8 936
Widodaren	19 310	18 970	22 891	20 317	21 179
Mantingan	10 456	10 442	11 964	11 282	11 808
Karanganyar	8 351	7 831	8 862	7 736	8 060
Kabupaten Ngawi	208 663	215 717	231 463	229 015	232 002

Catatan/Note: Penurunan Golongan Rumah Tangga terjadi karena banyaknya perpindahan ke penggunaan Bisnis dan Industri/
Decreasing in Household Consumer because migration to Business and Industrial Usage

Sumber/Source: PT PLN Distribusi Jatim APJ Madiun UPL Mantingan untuk Kec. Sine, Ngrambe, Jogorogo, Widodaren, Mantingan dan Karanganyar dan UPP - TR Ngawi untuk kec lainnya/State Electricity Company of East Java Distribution, APJ Madiun, UPL Mantingan and UPP-TR Ngawi

Tabel
Table 6.1.3**Jumlah Pelanggan Listrik Menurut Golongan Tarif di
Kabupaten Ngawi, 2020**
**Number of New Electricity Consumers by Fare Classification
in Ngawi Regency, 2020**

Bulan Month	Rumah Tangga Household	Industri Industry	Sosial PJU Social and Street	Usaha dan Hotel Business and Hotel	Gedung Kantor Office	Jumlah Total
(1)	(2)	(3)	(4)	(5)	(6)	(7)
Januari January	233 089	2 723	8 404	27 430	593	272 239
Pebruari February	233 513	3 053	8 439	27 451	598	273 054
Maret March	234 032	3 396	8 526	27 467	613	274 034
April April	234 675	3 690	8 625	27 284	623	274 897
Mei May	235 110	3 928	8 681	27 011	627	275 357
Juni June	238 733	4 342	8 765	23 157	630	275 627
Juli July	238 706	4 458	8 848	23 211	630	275 853
Agustus August	238 802	5 047	8 923	23 317	631	276 720
September September	239 161	5 841	9 054	23 195	648	277 899
Oktober October	239 730	6 924	9 187	22 516	624	278 981
Nopember November	240 174	7 790	9 334	22 441	631	280 370
Desember December	240 864	8 474	9 581	22 566	574	282 059

Sumber/Source: PT PLN Distribusi Jatim APJ Madiun UPL Mantingan untuk Kec. Sine, Ngrambe, Jogorogo, Widodaren, Mantingan dan Karanganyar dan UPP - TR Ngawi untuk kec lainnya/State Electricity Company of East Java Distribution, APJ Madiun, UPL Mantingan and UPP-TR Ngawi

Tabel
Table 6.1.4**Jumlah Pemakaian Listrik Menurut Golongan Tarif di
Kabupaten Ngawi (KWh), 2020**
**Electricity Consumptions by Fare Classification in Ngawi
Regency (KWh), 2020**

Bulan Month	Rumah Tangga Household	Industri Industry	Sosial PJU Social and Street	Usaha dan Hotel Business and Hotel	Gedung Kantor Office	Lainnya Others	Jumlah Total
(1)	(2)	(3)	(4)	(5)	(6)	(7)	(8)
Januari January	20 399 900	1 751 790	2 302 287	5 402 426	434 990	48 497	30 339 890
Pebruari February	18 464 876	1 691 660	2 302 001	3 598 899	411 816	24 700	26 493 952
Maret March	19 998 753	2 133 069	2 285 846	4 612 712	419 955	55 387	29 505 722
April April	22 352 454	2 218 641	2 112 961	5 507 806	415 403	52 596	32 659 861
Mei May	24 732 701	1 938 954	2 137 969	5 495 303	395 966	27 119	34 728 012
Juni June	22 382 652	3 179 806	2 078 970	6 414 261	409 864	47 072	34 512 625
Juli July	22 559 309	4 111 410	2 184 682	8 711 312	426 815	73 966	38 067 494
Agustus August	23 402 085	4 603 583	2 258 182	10 629 343	432 307	91 112	41 416 612
September September	22 752 567	5 072 910	2 241 434	11 575 056	466 000	104 008	42 211 975
Oktober October	23 342 461	4 043 582	2 343 781	8 212 533	455 420	78 330	38 476 107
Nopember November	22 673 256	3 148 373	2 303 278	5 300 117	455 753	58 880	33 939 657
Desember December	22 875 296	3 019 590	2 367 993	5 295 272	468 661	43 825	34 070 637

Sumber/Source: PT PLN Distribusi Jatim APJ Madiun UPL Mantingan untuk Kec. Sine, Ngrambe, Jogorogo, Widodaren, Mantingan dan Karanganyar dan UPP - TR Ngawi untuk kec lainnya/State Electricity Company of East Java Distribution, APJ Madiun, UPL Mantingan and UPP-TR Ngawi

Tabel
Table 6.1.5**Jumlah Pelanggan dan Air yang Disalurkan Menurut Kecamatan di Kabupaten Ngawi, 2020**
Number of Customers and Distributed Water by Subdistrict in Ngawi Regency, 2020

Kecamatan Subdistrict	Pelanggan Number of Customers	Air Disalurkan Distributed Water (m³)	Nilai Value (Rp)
(1)	(2)	(3)	(4)
Sine	1 802	304 473	762 432 440
Ngrambe	2 481	483 238	1 261 410 045
Jogorogo	5 737	1 149 244	2 943 999 450
Kendal	2 448	431 750	1 102 840 575
Geneng	1 295	250 197	674 057 655
Gerih	1 985	366 413	931 463 025
Kwadungan	436	114 895	292 206 750
Pangkur	-	-	-
Karangjati	1 517	343 375	874 486 870
Bringin	103	18 757	47 785 580
Padas	786	186 076	459 814 840
Kasreman	310	67 180	164 823 710
Ngawi	13 971	3 357 176	9 140 633 540
Paron	3 239	693 453	1 808 475 070
Kedungalar	2 281	551 256	1 420 397 235
Pitu	-	-	-
Widodaren	1 590	352 209	923 794 345
Mantingan	1 432	304 669	740 319 290
Karanganyar	-	-	-
Air Tangki	-	537	5 505 000
Pengisian Air (Paron Gentong)	-	372 459	1 469 447 000
Kabupaten Ngawi	41 413	9347 357	25 023 892 420

Sumber/Source: PDAM Kabupaten Ngawi / Water Supply Establishment of Ngawi Regency

Tabel 6.1.6 **Jumlah Pelanggan Air Minum dan Nilai Penjualan per Bulan di Kabupaten Ngawi, 2020**
Table 6.1.6 **Number of Water Supply Customers and Value of Sold per Month in Ngawi Regency, 2020**

Bulan Month	Pelanggan Customer	Nilai Penjualan Value of Sold
(1)	(2)	(3)
Januari January	39 057	2 014 715 655
Pebruari February	39 227	1 927 410 515
Maret March	39 494	1 791 697 120
April April	39 637	1 931 334 820
Mei May	39 673	1 854 466 815
Juni June	39 782	2 040 816 580
Juli July	39 942	1 945 705 305
Agustus August	40 612	2 007 647 375
September September	40 952	2 057 064 945
Oktober October	41 173	1 994 674 495
Nopember November	41 298	2 057 041 630
Desember December	41 413	1 926 365 165
Tangki Kota		5 505 000
Pengisian Air (Paron Gentong)		1 469 447 000
Kabupaten Ngawi	41 413	25 023 892 420
2019	39 000	22 857 833 595

Sumber/Source: PDAM Kabupaten Ngawi / Water Supply Establishment of Ngawi Regency

Tabel
Table 6.1.7**Jumlah Pelanggan dan Air Minum yang Disalurkan Menurut Jenis Pelanggan di Kabupaten Ngawi, 2020**
Number of Customers and Distributed Clean Water by Type of Customers in Ngawi Regency, 2020

Kategori Pelanggan Consumer Categories	Gol	Pelanggan Consumer	Air Minum yang Disalurkan Drinking Water Distributed (m ³)	Nilai Penjualan Value of Sold (Rp)
(1)	(2)	(3)	(4)	(5)
Kelompok I				
Sosial Umum	1A	123	50 330	77 790 400
Sosial Khusus	1B	1 031	348 204	834 755 100
Kelompok II				
Non Niaga/Rumah Tangga	2A	39 547	8 325 527	21 527 438 610
Instansi Pemerintah	2B	239	145 053	494 925 340
Kelompok III				
Niaga Kecil	3A	395	80 884	419 976 800
Niaga Besar	3B	75	21 453	171 008 600
Kelompok IV				
Industri Kecil	4A	3	1 348	7 636 820
Industri Besar	4B	-	1 562	15 408 750
Kelompok V				
Tangki Air Kota			537	5 505 000
Pengisian Air Gentong			372 459	1 469 447 000
Kabupaten Ngawi		41 413	9 347 357	25 023 892 420
2019		39 000	8 543 866	22 857 833 595

Sumber/Source: PDAM Kabupaten Ngawi / Water Supply Establishment of Ngawi Regency

Tabel
Table 6.1.8**Indikator Produksi PDAM di Kabupaten Ngawi, 2017-2020**
Indicator Production of PDAM in Ngawi Regency, 2017-2020

Kecamatan Subdistrict	Satuan Unit	2017	2018	2019	2020
(1)	(2)	(3)	(4)	(5)	(6)
Jumlah Pelanggan Customer	Orang Person	35 388	37 010	39 000	41 413
Air Minum Yang Disalurkan Drinking Water Distributed	m ³	7 640 442	8 103 069	8 543 866	9 347 357
Tarif Dasar Basic Rate	Rupiah/m ³	1 675	1 675	1 675	1 675
Rata-rata Tarif Average of Fare	Rupiah/m ³	2 687	2 669	2 675	2 677
Nilai Penjualan Value of Sold	Ribu Rp	20 530 615 005	21 629 539 710	22 857 833 595	25 023 892 420

Sumber/Source: PDAM Kabupaten Ngawi/Water Supply Establishment of Ngawi Regency

6.2 INDUSTRI INDUSTRY

Tabel 6.2.1 **Jumlah Industri Kecil/Kerajinan Rumah tangga, Menurut Subsektor Industri di Kabupaten Ngawi, 2016-2020**
Number of Small Industry/Home Industry Establishment, by Subsector of Industry in Ngawi Regency, 2016-2020

Subsektor <i>Subsector</i>	2016	2017	2018	2019	2020
(1)	(3)	(4)	(5)	(6)	(6)
Industri Makanan, Minuman & Tembakau <i>Food, Beverage and Tobacco Industry</i>	1 951	1 979	2 026	2 104	2 189
Ind. Tekstil, Pakaian Jadi & Barang dari kulit <i>Textile, Garment and Leather Industry</i>	328	330	330	343	343
Industri Barang dari kayu dan sejenisnya <i>Wood Industry and alike</i>	8 642	8 642	8 642	8 647	8 647
Industri Kertas dan Barang cetakan <i>Paper and Printing Industry</i>	30	30	30	30	30
Ind Kimia dan Barang dari Karet/Plastik <i>Chemical, Rubber and Plastic Industry</i>	14	14	14	15	15
Industri Semen & Barang Galian bukan logam <i>Cement and Non-metal Mining Industry</i>	2 483	2 483	2 483	2 483	2 483
Logam Dasar Besi & Baja <i>Basic Metal Industry</i>	317	317	317	317	317
Ind Barang dari Logam, Mesin & Alat Angkut <i>Metal, Machine and Its Equipment Industry</i>	-	-	-	-	-
Industri Pengolahan Lainnya <i>Other Manufactured Industry</i>	3 072	3 135	3 183	3 183	3 183
Kabupaten Ngawi	16 837	16 930	17 025	17 122	17 207

Catatan/Note: Yang Termasuk Industri Kecil Adalah Industri Dengan Jumlah Tenaga Kerja < 20 Orang

Sumber/Source: Dinas Perdagangan, Perindustrian dan Tenaga Kerja Kabupaten Ngawi/Trade, Industry and Labor of Ngawi Regency

Tabel
Table 6.2.2**Jumlah Tenaga Kerja Industri Kecil/Kerajinan
Rumahtangga, Menurut Subsektor Industri di Kabupaten
Ngawi, 2016-2020**
*Number of Small Industry/Home Industry Employees, by
Subsector of Industry in Ngawi Regency, 2016-2020*

Subsektor Subsector	2016	2017	2018	2019	2020
(1)	(3)	(4)	(5)	(6)	(6)
Industri Makanan, Minuman & Tembakau <i>Food, Beverage and Tobacco Industry</i>	5 781	5 905	5 962	6 206	6 462
Ind. Tekstil, Pakaian Jadi & Barang dari kulit <i>Textile, Garment and Leather Industry</i>	724	728	728	774	823
Industri Barang dari kayu dan sejenisnya <i>Wood Industry and alike</i>	20 795	20 795	20 795	20 837	20 897
Industri Kertas dan Barang cetakan <i>Paper and Printing Industry</i>	83	83	83	83	83
Ind Kimia dan Barang dari Karet/Plastik <i>Chemical, Rubber and Plastic Industry</i>	72	72	72	75	77
Industri Semen & Barang Galian bukan logam <i>Cement and Non-metal Mining Industry</i>	8 493	8 500	8 500	8 500	8 500
Logam Dasar Besi & Baja <i>Basic Metal Industry</i>	722	722	722	722	722
Ind Barang dari Logam, Mesin & Alat Angkut <i>Metal, Machine and Its Equipment Industry</i>	-	-	-	-	-
Industri Pengolahan Lainnya <i>Other Manufactured Industry</i>	4 661	4 796	4 882	4 882	4 882
Kabupaten Ngawi	41 331	41 601	41 744	42 079	42 446

Catatan/Note: Yang Termasuk Industri Kecil Adalah Industri Dengan Jumlah Tenaga Kerja < 20 Orang

Sumber/Source: Dinas Perdagangan, Perindustrian dan Tenaga Kerja Kabupaten Ngawi/Trade, Industry and Labor of Ngawi Regency

Tabel 6.2.3 Nilai Produksi Industri Kecil/Kerajinan Rumah tangga, Menurut Subsektor Industri di Kabupaten Ngawi, 2016-2020
Table *Production Value of Small Industry/Home Industry Employees, by Subsector of Industry in Ngawi Regency, 2016-2020*

Subsektor Subsector	2016	2017	2018	2019	2020
(1)	(3)	(4)	(5)	(6)	(6)
Industri Makanan, Minuman & Tembakau <i>Food, Beverage and Tobacco Industry</i>	76 668 879	80 431 379	84 416 163	88 831 163	93 042 648
Ind. Tekstil, Pakaian Jadi & Barang dari kulit <i>Textile, Garment and Leather Industry</i>	7 863 399	7 947 399	8 146 084	9 602 084	10 057 319
Industri Barang dari kayu dan sejenisnya <i>Wood Industry and alike</i>	60 068 692	61 270 065	63 720 868	68 620 868	71 874 183
Industri Kertas dan Barang cetakan <i>Paper and Printing Industry</i>	493 416	503 285	515 867	515 867	540 324
Ind Kimia dan Barang dari Karet/Plastik <i>Chemical, Rubber and Plastic Industry</i>	4 805 078	4 901 180	5 023 709	5 273 709	5 523 736
Industri Semen & Barang Galian bukan logam <i>Cement and Non-metal Mining Industry</i>	12 798 329	13 054 329	13 380 688	13 380 688	14 015 066
Logam Dasar Besi & Baja <i>Basic Metal Industry</i>	4 295 677	4 381 590	4 491 130	4 491 130	4 704 054
Ind Barang dari Logam, Mesin & Alat Angkut <i>Metal, Machine and Its Equipment Industry</i>	-	-	-	-	-
Industri Pengolahan Lainnya <i>Other Manufactured Industry</i>	19 123 198	21 890 198	24 597 453	24 597 453	25 763 618
Kabupaten Ngawi	186 116 668	194 379 425	204 291 962	215 312 962	225 520 948

Catatan/Note: Yang Termasuk Industri Kecil Adalah Industri Dengan Jumlah Tenaga Kerja < 20 Orang

Sumber/Source: Dinas Perdagangan, Perindustrian dan Tenaga Kerja Kabupaten Ngawi/Trade, Industry and Labor of Ngawi Regency

Tabel 6.2.4 **Jumlah Usaha dan Tenaga Kerja Industri Unggulan di Kabupaten Ngawi, 2018-2020**
Table **Number of Business and Employees of Prime Industry in Ngawi Regency, 2018-2020**

Nama Produk Name of Product	2018		2019		2020	
	Pengusaha Manufacturer	Tenaga Kerja Employees	Pengusaha Manufacturer	Tenaga Kerja Employees	Pengusaha Manufacturer	Tenaga Kerja Employees
(1)	(2)	(3)	(4)	(5)	(6)	(7)
Tempe / Kripik Tempe	1 171	3 621	1 171	3 621	1 207	3 761
Kayu Unik/Primitive	89	945	89	945	99	995
Tas Plastik	2 584	2 715	2 584	2 715	2 550	2 695
Konveksi	13	47	13	47	75	150
Batik Tulis	15	195	15	195	15	225

Sumber/Source: Dinas Perdagangan, Perindustrian dan Tenaga Kerja Kabupaten Ngawi/Trade, Industry and Labor of Ngawi Regency

Tabel
Table 6.2.5**Jumlah Perusahaan dan Tenaga Kerja Industri Besar dan Sedang di Kabupaten Ngawi, 2016**
Number of Establishment and Employees of Large and Medium Scale Industry in Ngawi Regency, 2016

Kecamatan Subdistrict	Perusahaan Establishment	Tenaga Kerja Employees
(1)	(2)	(3)
Sine	2	491
Ngrambe	-	-
Jogorogo	-	-
Kendal	-	-
Geneng	6	1 215
Gerih	2	72
Kwadungan	1	31
Pangkur	-	-
Karangjati	3	1 233
Bringin	-	-
Padas	-	-
Kasreman	-	-
Ngawi	6	1 160
Paron	1	40
Kedunggalar	-	-
Pitu	2	50
Widodaren	-	-
Mantingan	2	57
Karanganyar	-	-
Kabupaten Ngawi	25	4 349

Catatan/Note: Hasil Sensus Ekonomi 2016/2016 Economic Census Results

Sumber/Source: Badan Pusat Statistik Kabupaten Ngawi/Central Board of Statistics of Ngawi Regency

BAB
Chapter
07

**PARIWISATA
TOURISM**

peningkatan jumlah
WISATAWAN
Increasing Number of Tourists
ke/to
Ngawi

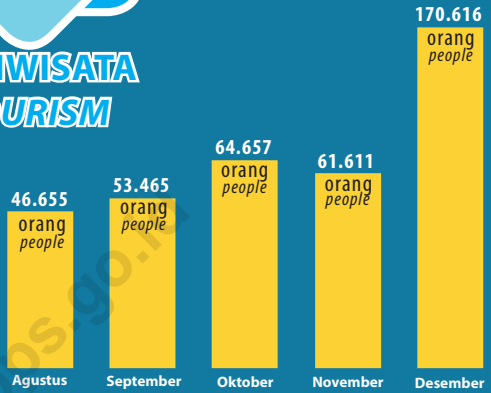

2019

Jumlah Rumah Makan/Restoran dan Hotel di Kabupaten Ngawi
Number of Restaurants and Hotel in Ngawi Regency

Kecamatan Ngawi
Restoran Terbanyak

52

Hotel Terbanyak

8

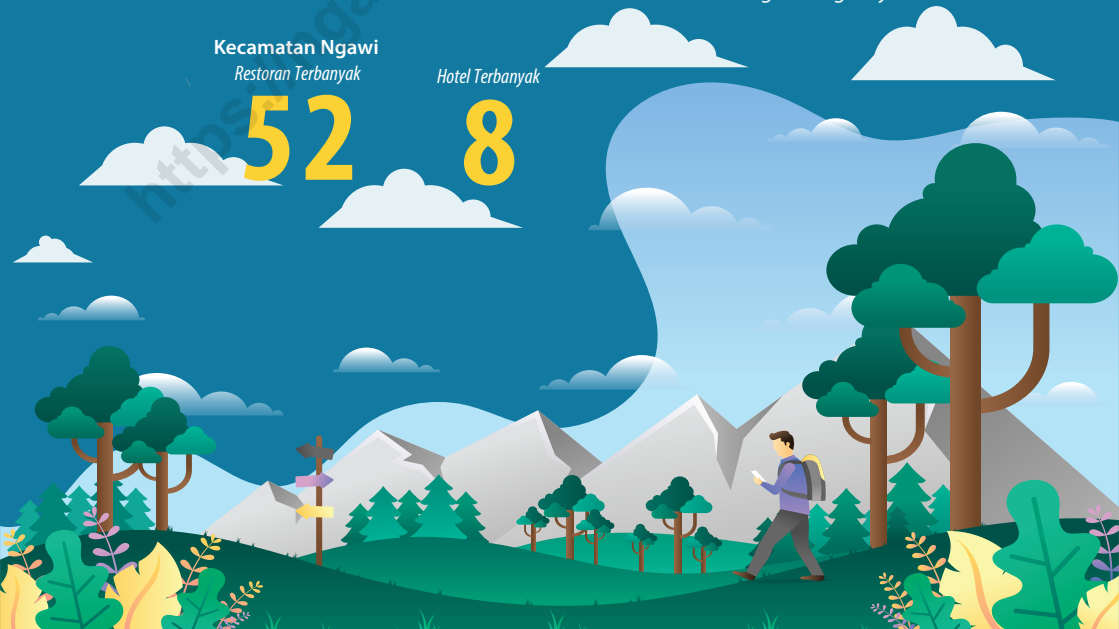

PENJELASAN TEKNIS**TECHNICAL NOTES**

1. Wisatawan mancanegara (wisman) ialah setiap pengunjung yang mengunjungi suatu negara di luar tempat tinggalnya, didorong oleh satu atau beberapa keperluan tanpa bermaksud memperoleh penghasilan di tempat yang dikunjungi dan lamanya kunjungan tersebut tidak lebih dari satu tahun (12 bulan). Definisi ini mencakup 2 (dua) kategori wisatawan mancanegara, yaitu :

a. Wisatawan (turis) ialah setiap pengunjung seperti definisi di atas yang tinggal paling sedikit 24 jam, akan tetapi tidak lebih dari 1 (satu) tahun di tempat yang dikunjungi, dengan maksud antara lain: berlibur, rekreasi, olah raga, bisnis, menghadiri pertemuan, studi, dan kunjungan dengan alasan kesehatan.

b. Excursionist ialah setiap pengunjung seperti definisi di atas yang tinggal kurang dari 24 jam di tempat yang dikunjungi (termasuk "Cruise passengers"). Cruise Passengers ialah setiap pengunjung yang tiba di suatu negara di mana mereka tidak menginap di akomodasi yang tersedia di negara tersebut, misalnya dengan kapal laut.

1. *An International Visitor is any person visiting a country other than his usual place of residence for any reason other than for earning income in the country visited, and the length of stay is no more than one year (12 months). This definition covers two categories of foreign visitors, namely :*

a. *"Tourist" is any visitor staying for at least 24 hours, but no more than one year, in the country visited, with the intention of visiting, and for any of these purposes: Pleasure, recreation and sports, Business, visiting friends and relatives, missions, attending meetings, conferences, visit for health reasons and study.*

b. *"Excursionist" is any visitor staying less than 24 hours in the country visited including, "Cruise Passengers", i.e. visitors arriving in a country without staying in any accommodation available in the visited country.*

2. Rata-rata lama tinggal adalah rata-rata waktu tinggal wisatawan mancanegara di Indonesia untuk satu kali kunjungan.
 3. Usaha penyediaan akomodasi adalah usaha yang menyediakan pelayanan penginapan yang dapat dilengkapi dengan pelayanan pariwisata lainnya. Usaha penyediaan akomodasi dapat berupa hotel, vila, pondok wisata, bumi perkemahan, persinggahan karavan, dan akomodasi lainnya yang digunakan untuk tujuan pariwisata.
 4. Hotel adalah penyediaan akomodasi secara harian berupa kamar-kamar di dalam satu bangunan yang dapat dilengkapi dengan jasa pelayanan makan dan minum, kegiatan hiburan dan atau fasilitas lainnya. Hotel terdiri dari hotel berbintang dan hotel non- bintang.
 5. Hotel bintang adalah usaha penyediaan jasa pelayanan penginapan, makan minum serta jasa lainnya bagi umum dengan menggunakan sebagian atau seluruh bangunan. Usaha ini dikelola secara komersial serta memenuhi ketentuan persyaratan sebagai hotel bintang (termasuk berlian) yang ditetapkan dalam surat keputusan instansi yang membinanya. Misalnya hotel
2. *Average length of stay is the average stay duration of foreign visitor in Indonesia for one trip.*
 3. *The business of providing accommodation is a business that provides specialty services that can be equipped with other tourism services. It includes hotel, villa, cottage, camping, caravan stop, and other accommodation that are used for tourism purposes.*
 4. *Hotel is a daily supply of accommodation rooms within a building which can be equipped with eating and drinking services, entertainment activities and/or other facilities. Hotel consists of a classified hotel and a non-classified hotel.*
 5. *A star hotel is the business of providing an accommodation, eating and drinking as well as other services for the public by using a building or a part of a building. It is managed commercially and meets specified requirements as a star hotel (including diamonds) set forth in the decree of fostering agency. For example, five star hotel, four star hotel, and so on.*

bintang lima, hotel bintang empat dan seterusnya.

6. Tingkat penghunian kamar hotel adalah persentase banyaknya malam kamar yang dihuni terhadap banyaknya malam kamar yang tersedia.
 7. Rata-rata lamanya tamu menginap adalah banyaknya malam tempat tidur yang terpakai (malam tamu) dengan banyaknya tamu yang menginap di hotel atau akomodasi lainnya.
6. *Room occupancy rate is the number of room-nights occupied divided by the number of room-nights available, multiplied by 100 percent.*
 7. *Average length of stay is the number of bed-nights used (guest night) divided by the number of guests coming to spend the night at the accommodation.*

<https://ngawikab.bps.go.id>

ULASAN

Kabupaten Ngawi memiliki potensi pariwisata yang cukup baik terutama wisata alam pegunungan karena sebagian wilayah Kabupaten Ngawi terletak di lereng Gunung Lawu. Terdapat 3 air terjun yang menjadi tujuan wisata di Kabupaten Ngawi yaitu air terjun Jumok, Pengantin dan Srambang. Selain itu Kabupaten Ngawi juga memiliki wisata prasejarah yakni Museum Trinil di Kecamatan Kedunggalur.

Di Kabupaten Ngawi juga tersedia beberapa hotel. Pada publikasi ini data statistik perhotelan yang ditampilkan adalah jumlah hotel.

DESCRIPTION

Ngawi Regency has tourism potential especially for mountain tourism because some area of Ngawi Regency is located on the slope of Mount Lawu. There are 3 waterfalls that became a tourist destination in Ngawi Regency, they are waterfall Jumok, Pengantin and Srambang. In addition Ngawi Regency also has a prehistoric tourism of the Trinil Museum in Kedunggalur Subdistrict.

In Ngawi Regency there are also several hotels. In this publication the hotel statistic data shown is the number of hotels.

Gambar 7.1
Figures

Jumlah Rumah Makan/Restoran Menurut Kecamatan di Kabupaten Ngawi, 2020
Number of Restaurants by Subdistrict di Kabupaten Ngawi, 2020

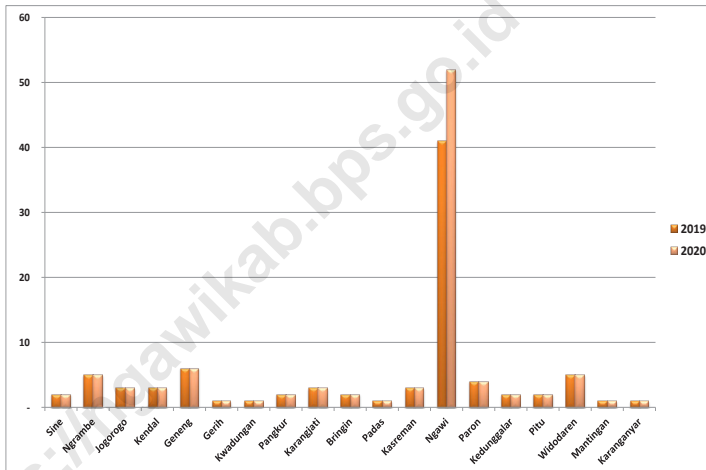

7.1 RUMAH MAKAN DAN HOTEL RESTAURANTS AND HOTEL

Tabel 7.1.1 Jumlah Rumah Makan/Restoran Menurut Kecamatan di Kabupaten Ngawi, 2017–2020
Table 7.1.1 *Number of Restaurants by Subdistrict di Kabupaten Ngawi, 2017–2020*

Kecamatan Subdistrict	2017	2018	2019	2020
(1)	(2)	(3)	(4)	(5)
Sine	1	1	2	2
Ngrambe	1	3	5	5
Jogorogo	1	2	3	3
Kendal	1	1	3	3
Geneng	1	4	6	6
Gerih	1	1	1	1
Kwadungan	1	2	1	1
Pangkur	1	1	2	2
Karangjati	1	2	3	3
Bringin	1	1	2	2
Padas	1	1	1	1
Kasreman	1	2	3	3
Ngawi	14	24	41	52
Paron	2	4	4	4
Kedunggalar	1	2	2	2
Pitu	1	1	2	2
Widodaren	1	1	5	5
Mantingan	1	3	1	1
Karanganyar	1	1	1	1
Kabupaten Ngawi	33	57	88	99

Sumber/Source: Dinas Pariwisata, Pemuda Olahraga Kabupaten Ngawi/Tourism, Youth and Sports of Ngawi Regency

Tabel
Table 7.1.2

**Jumlah Hotel Menurut Kecamatan di Kabupaten Ngawi,
2017–2020**
**Number of Hotel by Subdistrict di Kabupaten Ngawi,
2017–2020**

Kecamatan Subdistrict	2017	2018	2019	2020
(1)	(2)	(3)	(4)	(5)
Sine	-	-	-	-
Ngrambe	-	-	-	-
Jogorogo	-	-	-	-
Kendal	-	-	-	-
Geneng	1	1	1	1
Gerih	-	-	-	-
Kwadungan	-	-	-	-
Pangkur	-	-	-	-
Karangjati	-	-	-	-
Bringin	-	-	-	-
Padas	-	-	-	-
Kasreman	-	-	-	-
Ngawi	7	7	7	8
Paron	-	-	-	-
Kedunggalar	-	-	-	-
Pitu	-	-	-	-
Widodaren	-	-	-	-
Mantingan	1	1	1	1
Karanganyar	-	-	-	-
Kabupaten Ngawi	9	9	9	10

Sumber/Source: Dinas Pariwisata, Pemuda Olahraga Kabupaten Ngawi/Tourism, Youth and Sports of Ngawi Regency

7.2 PARIWISATA TOURISM

Tabel 7.2.1 **Jumlah Wisatawan Mancanegara dan Domestik di Kabupaten Ngawi, 2015-2020**
Number of International and Domestic Visitors in Ngawi Regency, 2015-2020

Tahun Year	Wisatawan Visitor		Jumlah Total
	M mancanegara International	Domestik Domestic	
(1)	(2)	(3)	(4)
2015	-	226 426	226 426
2016	-	504 047	504 047
2017	-	488 426	488 426
2018	145	778 177	778 322
2019	18	937 942	937 960
2020	-	333 825	333 825

Sumber/Source: Dinas Pariwisata, Pemuda dan Olahraga Kabupaten Ngawi/Tourism, Youth and Sports of Ngawi Regency

Tabel
Table 7.2.2

**Tempat Wisata dan Areal Wisata di Kabupaten Ngawi,
2020**
*Name of Tourism Place and Tourism Area in Ngawi Regency,
2020*

Nama Tempat Wisata Tourism Place	Lokasi Location			Luas (Ha) Area (Ha)	Jumlah Wisman Number of foreign tourists	Jumlah Wisnus Number of domestic tourists
	Dusun Sub-Villages	Desa Villages	Kecamatan Sub District			
(1)	(2)	(3)	(4)	(5)	(6)	(7)
Taman Rekreasi Tawun	Tawun	Tawun	Kasreman	5.80	-	42 380
Museum Trinitil	Soko	Kawu	Kedunggalar	3.00	-	12 241
Bentang Van Den Bosch	Pelem	Pelem	Ngawi	15.00	-	-
Monumen Soerjo	Soko	Kawu	Kedunggalar	32.00	-	-
Waduk Pondok	Gandong	Bringin	Padas	25.96	-	-
Waduk Sangiran	Sumber Bening	Bringin	Karangjati	16.00	-	-
Kebun Teh Jamus	Girikerto	Girikerto	Sine	478.20	-	46 914
Rumah DR. Radjiman WD	Dirgo	Kauman	Widodaren	-	-	-
Air Terjun Jumok	Besek	Hargomulyo	Ngrambe	-	-	-
Air Terjun Pengantin	Ngetrep	Hargomulyo	Ngrambe	2.00	-	8 622
Air Terjun Srambang	Girimulyo	Girimulyo	Jogorogo	-	-	93 095
Sumber Air Panas Ketanggung	Ketanggung	Ketanggung	Sine	-	-	-
Kolam Renang Tirta Nirmolo	Tempuran	Tempuran	Paron	6.00	-	3 059
Kolam Renang Hargo Dumilah	Soko	Setono	Ngrambe	0.70	-	5 253
Area Benteng	Reco Banteng	Wonorejo	Kedunggalar	-	-	-
Kolam Renang Ngrambe	Sanggrahan	Ngrambe	Ngrambe	-	-	-
Rumah Batu Hargomulyo	Bulurejo	Hargomulyo	Ngrambe	0.40	-	-
Gunung Warak	Ngancar	Sine	Sine	-	-	-
Pesanggrahan Srigati	Babadan	Babadan	Paron	4.90	-	-
Selondo	Ngrayudan	Ngrayudan	Jogorogo	5.00	-	10 974
Watu Jonggol	Pandansari	Pandansari	Sine	-	-	5 187
Jahe Klenting	Blebem	Jenggrik	Kedunggalar	-	-	8 311
Suwono Indah Park	Ngetrep	Hargomulyo	Ngrambe	-	-	11 008
Kolang Renang Banyuredjo	Ngarengan	Jenggrik	Kedunggalar	-	-	58 403
Kabupaten Ngawi					-	305 447

Sumber/Source: Dinas Pariwisata, Pemuda Olahraga Kabupaten Ngawi/Tourism, Youth and Sports of Ngawi Regency

BAB Chapter 08

TRANSPORTASI DAN KOMUNIKASI TRANSPORTATION AND COMMUNICATION

pelanggan, pemakai pulsa dan tarif pulsa

Pelanggan Telepon semakin

Meningkat **42** persen
percent

tahun 2020,
panjang jalan
di Kabupaten Ngawi
mencapai
834,89 Km
*In 2020, length of road
in Ngawi Regency
has reached 834,89 Km*

2018
8 060

2019
11 764

2020
16 009

Pelanggan Telepon

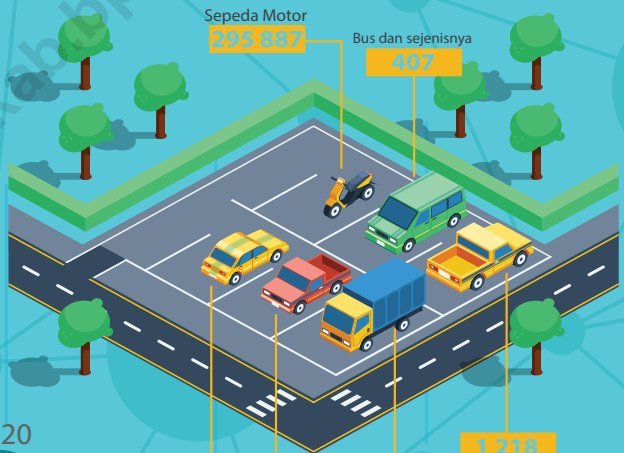

Jumlah
Kendaraan Bermotor
di Kabupaten Ngawi
2020

PENJELASAN TEKNIS

1. Kendaraan bermotor adalah setiap kendaraan yang digerakkan oleh peralatan teknik yang ada pada kendaraan tersebut, biasanya digunakan untuk angkutan orang atau barang di atas jalan raya selain kendaraan yang berjalan di atas rel. Kendaraan bermotor yang dicatat adalah semua jenis kendaraan kecuali kendaraan bermotor TNI/Polri dan Korps Diplomatik.
2. Mobil penumpang adalah setiap kendaraan bermotor yang dilengkapi dengan tempat duduk untuk sebanyak-banyaknya delapan orang, tidak termasuk tempat duduk untuk pengemudi, baik dilengkapi atau tidak dilengkapi bagasi.
3. Mobil bis adalah setiap kendaraan bermotor yang dilengkapi dengan tempat duduk untuk lebih dari delapan orang, tidak termasuk tempat duduk untuk pengemudi, baik dilengkapi atau tidak dilengkapi bagasi.
4. Mobil truk adalah setiap kendaraan bermotor yang digunakan untuk angkutan barang, selain mobil penumpang, mobil bis dan kendaraan bermotor roda dua.

TECHNICAL NOTES

1. *Motor vehicles are any kind of vehicles motorized by machine set up in those vehicles, they are usually used for transporting peoples or goods on roads except vehicles moving along a railway line. The data cover all kinds of motor vehicles except those belong to Indonesia Army Force Indonesian State Police and Diplomatic Corps.*
2. *Passenger cars are any motor vehicles with no more than eight seats, excluding seat for driver, it can be with or without hoot.*
3. *Buses are large passenger cars having seats for more than eight passengers, excluding seat for driver, it can be with or without hoot.*
4. *Trucks are any motor vehicles used to transport goods excluding passenger cars, buses, and motorcycles.*

5. Kantor Pos adalah tempat pemberi pelayanan komunikasi tertulis dan atau surat elektronik, layanan paket, layanan logistik, layanan transaksi keuangan, dan layanan keagenan pos untuk kepentingan umum. Rumah pos berfungsi sama seperti kantor pos dan kantor pos pembantu, bedanya rumah pos biasanya terletak di daerah terpencil.
5. *Post Office is a service provider facility of written communication and or electronic mail, parcel service, logistics services, financial transaction services, and postal services to the public. Postal house has the same function as the post office and subsidiary of post office, the difference is that postal house is usually located in remote areas.*

ULASAN**DESCRIPTION**

Jalan merupakan salah satu infrastruktur yang menjadi indikator berkembangnya suatu daerah. Jalan dibagi menjadi 3 jenis yaitu jalan negara, jalan provinsi, dan jalan kabupaten. Sementara menurut jenisnya dibedakan menjadi permukaan aspal, kerikil, tanah dan tidak terinci. Sedangkan kondisi jalan dikelompokkan ke dalam keadaan baik, sedang, rusak dan rusak berat.

Panjang jalan di Kabupaten Ngawi yang tergolong jalan kabupaten adalah 744,13 km. Sekitar 27,04 persen dari total panjang jalan kabupaten pada tahun 2020 adalah termasuk dalam kategori baik, 43,10 persen termasuk dalam kategori sedang, rusak ringan 15,38 persen, dan rusak berat 14,48 persen.

Jumlah kendaraan bermotor dan alat berat di Kabupaten Ngawi pada tahun 2020 tercatat sebanyak 326.541 unit dan 91 persennya adalah kendaraan jenis sepeda motor.

Pelanggan jasa telekomunikasi yang disediakan oleh PT. Telkom Kabupaten Ngawi dari jenis rumah tangga memiliki persentase terbanyak yaitu 92,09%.

Road is one of the infrastructure that becomes an indicator of the development of an area. Roads are divided into 3 types namely state roads, provincial roads, and district roads. Meanwhile, according to its type is divided into asphalt surface, gravel, soil and not in detail. While the road conditions are grouped into good, medium, damaged and heavily damaged.

Length of highways in the classified road Ngawi Regency is 744.13 km. Approximately 27.24 percent of the total length of the road district in 2020 are good condition, 43.10 percent are medium condition, broken condition 15.38 percent and seriously broken 14.48 percent.

The number of motor vehicles and heavy equipment in Ngawi Regency in 2020 recorded as many as 326,541 units and 91 percent are motorcycle type vehicles.

The customer of telecommunication services by PT. Telkom of Ngawi Regency household types has the highest percentage of 89.04%.

Gambar 8.1
Figures

Panjang Jalan Menurut Kondisi Jalan di Kabupaten Ngawi (km), 2018–2020
Length of Roads by Condition of Roads in Ngawi Regency (km), 2018–2020

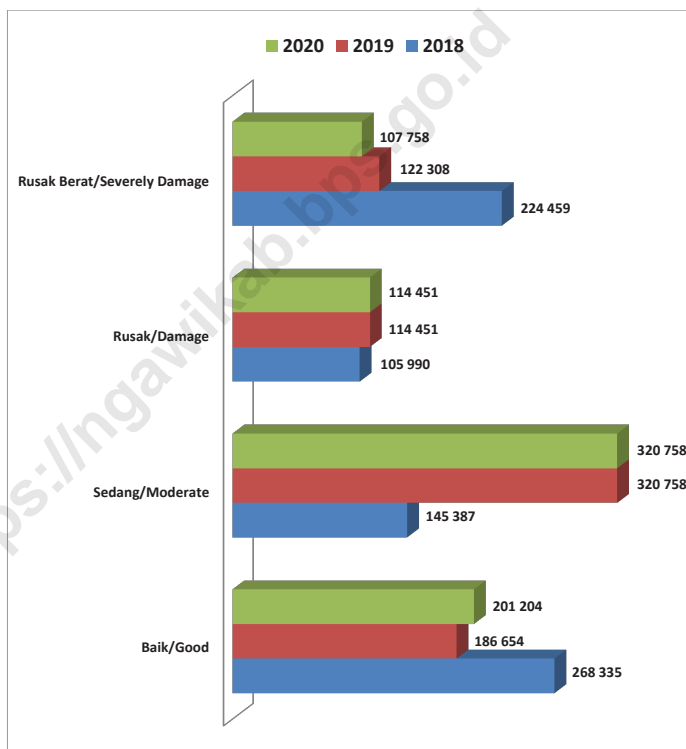

Gambar 8.2
Figures

Jumlah Pelanggan, Pemakaian Pulsa dan Tarif Pulsa, 2018-2020
Number of Customer, Pulsa Using and Pulsa Fane, 2018-2020

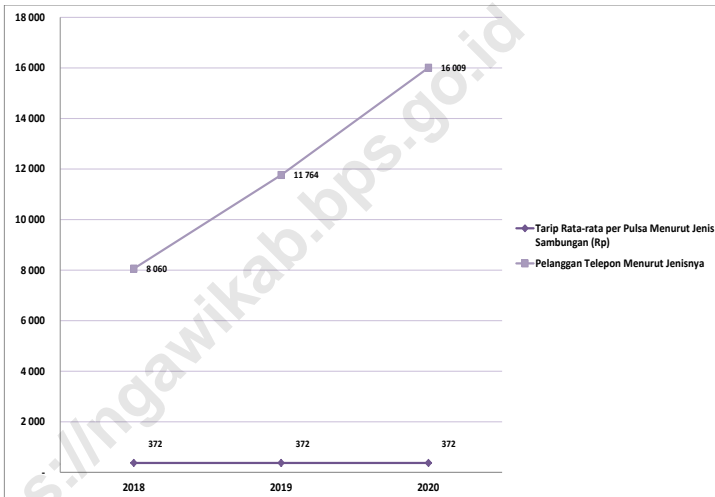

8.1 TRANSPORTASI TRANSPORTATION

Tabel 8.1.1 **Panjang Jalan¹ Menurut Tingkat Kewenangan Pemerintahan di Kabupaten Ngawi (km), 2018–2020**
Table **Length of Roads¹ by Level of Government Authority in Ngawi Regency (km), 2018–2020**

Tingkat Kewenangan Pemerintahan Level of Government Authority	2018	2019	2020
(1)	(2)	(3)	(4)
Negara ² /State ²	90.72	90.72	90.72
Provinsi/Province	-	-	-
Kabupaten/Kota Regency/Municipality	744.17	744.17	744.17
Jumlah/Total	834.89	834.89	834.89

Catatan/Note: ¹Data tidak termasuk panjang jalan tol/Excluding toll road, ²Berdasarkan Keputusan Menteri Pekerjaan Umum dan Perumahan Rakyat No. 248/KPTS/M/2015/Based on Public Work and Public Housing Ministerial Decree No. 248/KPTS/M/2015

Sumber/Source: Dinas Pekerjaan Umum dan Penataan Ruang Kabupaten Ngawi/Department of Public Works and Spatial Planning of Ngawi Regency

Tabel
Table 8.1.2

**Panjang Jalan¹ Menurut Jenis Permukaan Jalan di
Kabupaten Ngawi (km), 2018–2020**
*Length of Roads¹ by Type of Road Surface in Ngawi Regency
(km), 2018–2020*

Jenis Permukaan Jalan <i>Type of Road Surface</i>	2018	2019	2020
(1)	(2)	(3)	(4)
Aspal/ <i>Paved</i>	540 133	455 250	455 250
Kerikil/ <i>Gravel</i>	-	-	-
Tanah/ <i>Soil</i>	120 507	120 507	106 457
Lainnya/ <i>Others</i>	83 533	168 416	182 466
Jumlah/<i>Total</i>	744 173	744 173	744 173

Catatan/*Note*: ¹Data tidak termasuk panjang jalan tol/*Excluding toll road*

Sumber/*Source*: Dinas Pekerjaan Umum dan Penataan Ruang Kabupaten Ngawi/*Department of Public Works and Spatial Planning of Ngawi Regency*

Tabel 8.1.3 Panjang Jalan¹ Menurut Kondisi Jalan di Kabupaten Ngawi (km), 2018–2020
Length of Roads¹ by Condition of Roads in Ngawi Regency (km), 2018–2020

Kondisi Jalan Condition of Roads	2018	2019	2020
(1)	(2)	(3)	(4)
Baik/Good	268,335	186,654	201 204
Sedang/Moderate	145,387	320,758	320 758
Rusak/Damage	105,990	114,451	114 451
Rusak Berat/Severely Damage	224,459	122,308	107 758
Jumlah/Total	744,171	744,171	744,171

Catatan/Note: ¹ Data tidak termasuk panjang jalan tol/Excluding toll road

Sumber/Source: Dinas Pekerjaan Umum dan Penataan Ruang Kabupaten Ngawi/Department of Public Works and Spatial Planning of Ngawi Regency

Tabel
Table 8.1.4

Panjang Jalan¹ Menurut Kecamatan dan Pemerintahan yang Berwenang Mengelolanya di Kabupaten Ngawi (Km), 2020
Length of Road¹ by Subdistrict and Level of Government Authority in Ngawi Regency (Km), 2020

Kecamatan Subdistrict	Pemerintahan yang Berwenang Mengelola Level of Government Authority			
	Negara ² State ²	Provinsi Province	Kabupaten/Kota Regency/ Municipality	Jumlah Total
(1)	(2)	(3)	(4)	(5)
Sine	-	-	36.34	36.34
Ngrambe	-	-	28.94	28.94
Jogorogo	-	-	40.70	40.70
Kendal	-	-	40.46	40.46
Geneng	-	-	29.38	29.38
Gerih	-	-	33.91	33.91
Kwadungan	-	-	18.13	18.13
Pangkur	-	-	18.58	18.58
Karangjati	18.86	-	34.76	34.76
Bringin	-	-	52.60	52.60
Padas	-	-	33.49	33.49
Kasreman	-	-	33.61	33.61
Ngawi	39.52	-	103.29	103.29
Paron	-	-	62.26	62.26
Kedunggalar	-	-	24.23	24.23
Pitu	-	-	40.14	40.14
Widodaren	-	-	37.99	37.99
Mantingan	32.34	-	18.26	18.26
Karanganyar	-	-	57.11	57.11
Kabupaten Ngawi	90.72	-	744.17	834.89

Catatan/Note: ¹Data tidak termasuk panjang jalan tol/Excluding toll road, ²Berdasarkan Keputusan Menteri Pekerjaan Umum dan Perumahan Rakyat No. 248/KPTS/M/2015/Based on Public Work and Public Housing Ministerial Decree No. 248/KPTS/M/2015

Sumber/Source: Dinas Pekerjaan Umum dan Penataan Ruang Kabupaten Ngawi/Department of Public Works and Spatial Planning of Ngawi Regency

Tabel 8.1.5 Panjang Jalan¹ Menurut Kecamatan dan Jenis Permukaan Jalan di Kabupaten Ngawi (Km), 2020
Table 8.1.5 Length of Road¹ by Subdistrict and Type of Road Surface Authority in Ngawi Regency (Km), 2020

Kecamatan Subdistrict	Jenis Permukaan Jalan Type of Road Surface			Jumlah Total
	Aspal Pavement	Tidak Diaspal Not Paved	Lainnya Other	
(1)	(2)	(3)	(4)	(5)
Sine	27.82	4.40	4.12	36.34
Ngrambe	28.94	-	-	28.94
Jogorogo	29.62	2.21	8.87	40.70
Kendal	31.24	2.78	6.44	40.46
Geneng	24.59	3.13	1.66	29.38
Gerih	29.30	-	4.61	33.91
Kwadungan	15.88	-	2.24	18.13
Pangkur	9.96	-	8.62	18.58
Karangjati	19.03	5.75	9.98	34.76
Bringin	16.28	29.96	6.35	52.59
Padas	16.97	8.20	8.32	33.49
Kasreman	8.44	-	25.17	33.61
Ngawi	72.55	9.85	20.90	103.29
Paron	38.96	-	23.30	62.26
Kedungalar	20.17	-	4.06	24.23
Pitu	20.64	7.97	11.53	40.14
Widodaren	16.75	-	21.24	37.99
Mantingan	5.76	9.10	3.40	18.26
Karanganyar	23.79	25.70	7.62	57.11
Kabupaten Ngawi	456.69	109.04	178.43	744.17
2019	455.25	120.51	168.42	744.17

Catatan/Note: ¹Data tidak termasuk panjang jalan tol/Excluding toll road

Sumber/Source: Dinas Pekerjaan Umum dan Penataan Ruang Kabupaten Ngawi/Department of Public Works and Spatial Planning of Ngawi Regency

Tabel
Table 8.1.6**Panjang Jalan¹ Menurut Kecamatan dan Kondisi Jalan di Kabupaten Ngawi (Km), 2020**
Length of Road¹ by Subdistrict and Type of Road Condition in Ngawi Regency (Km), 2020

Kecamatan <i>Subdistrict</i>	Kondisi Jalan <i>Road Condition</i>			
	Baik <i>Good</i>	Sedang <i>Moderate</i>	Rusak <i>Damaged</i>	Rusak Berat <i>Severely</i>
(1)	(2)	(3)	(4)	(5)
Sine	-	20.40	11.54	4.40
Ngrambe	2.30	22.97	3.67	-
Jogorogo	10.05	25.15	1.50	4.01
Kendal	21.82	15.57	0.29	2.78
Geneng	1.30	7.77	17.18	3.13
Gerih	14.60	14.97	4.34	-
Kwadungan	2.10	7.40	8.64	-
Pangkur	6.08	9.81	2.69	-
Karangjati	6.70	18.17	4.14	5.75
Bringin	13.55	9.80	8.94	20.31
Padas	7.32	15.93	3.99	6.26
Kasreman	2.83	16.28	5.49	9.01
Ngawi	42.67	46.59	4.19	9.85
Paron	24.89	32.92	4.46	-
Kedunggalar	4.20	16.57	3.46	-
Pitu	16.91	5.58	9.69	7.97
Widodaren	7.84	21.30	8.85	-
Mantingan	3.00	1.73	4.43	9.10
Karanganyar	12.56	11.86	6.99	25.70
Kabupaten Ngawi	200.70	320.76	114.45	108.26
2019	186.65	320.76	114.45	122.31

Catatan/Note: ¹Data tidak termasuk panjang jalan tol/Excluding toll road

Sumber/Source: Dinas Pekerjaan Umum dan Penataan Ruang Kabupaten Ngawi/Department of Public Works and Spatial Planning of Ngawi Regency

Tabel 8.1.7 **Panjang Jalan¹ Menurut Kelas Jalan di Kabupaten Ngawi (Km), 2020**
Length of Road¹ by Subdistrict and Type of Road Condition in Ngawi Regency (Km), 2020

Kecamatan Subdistrict	Jalan Negara ² State Road ²	Jalan Provinsi Province Road	Jalan Kabupaten Regency Road	Jumlah Total
(1)	(2)	(3)	(4)	(5)
Kelas I	90.72	-	-	90.72
Kelas II	-	-	-	-
Kelas III	-	-	-	-
Kelas III A	-	-	-	-
Kelas III B	-	-	-	-
Kelas III C	-	-	744.171	744.171
Tidak dirinci	-	-	-	-
Kabupaten Ngawi	90.72	-	744.171	834.89

Catatan/Note: ¹Data tidak termasuk panjang jalan tol/Excluding toll road, ²Berdasarkan Keputusan Menteri Pekerjaan Umum dan Perumahan Rakyat No. 248/KPTS/M/2015/Based on Public Work and Public Housing Ministerial Decree No. 248/KPTS/M/2015

Sumber/Source: Dinas Pekerjaan Umum dan Penataan Ruang Kabupaten Ngawi/Department of Public Works and Spatial Planning of Ngawi Regency

Tabel 8.1.8 Jumlah Kendaraan Bermotor Menurut Jenis Kendaraan di Kabupaten Ngawi (unit), 2016-2020
Number of Motor Vehicles by Type of Vehicle in Ngawi Regency (unit), 2016-2020

Kecamatan Subdistrict	2016	2017	2018	2019	2020
(1)	(2)	(3)	(4)	(5)	(6)
Sedan dan sejenisnya	1 167	1 638	1 635	1 674	1 677
Jeep dan sejenisnya	817	1 128	1 151	1 204	1 218
Station dan sejenisnya	10 446	15 133	17 107	18 914	20 292
Bus dan sejenisnya	196	239	390	402	407
Truck dan sejenisnya	4 540	5 173	6 841	6 976	7 052
Sepeda Motor	194 143	262 524	283 767	291 996	295 887
Alat Berat	8	8	8	8	8
Kabupaten Ngawi	211 317	285 843	310 899	321 174	326 541

Sumber/Source: UPT Badan Pendapatan Daerah Ngawi Prov.Jatim/UPT Regional Revenue Agency Ngawi Province Jatim

Tabel 8.1.9 **Kendaraan Bermotor Penumpang dan Barang yang Melakukan Wajib Uji di Kabupaten Ngawi, 2020**
Registered Passenger and Freight Motor Vehicles in Ngawi Regency, 2020

Kecamatan Subdistrict	Umum Public	Bukan Umum Non Public	Jumlah Total
(1)	(2)	(3)	(4)
Mobil Penumpang	-	36	36
Mobil Bus			
Bus Kecil	98	172	270
Bus Sedang	17	41	58
Bus Besar	28	-	28
Mobil Barang			
Pick Up			
Pick Up Bak Terbuka	9	2 846	2 855
Pick Up Box	-	101	101
Double kabin Terbuka	-	4	4
Double kabin tertutup	-	-	-
Bestel wagon	-	-	-
Delivery Van	-	11	11
Truck			
Truck	557	745	1 302
Dump Truck	198	159	357
Truck Box	24	81	105
Tangki	17	24	41
Tronton	21	10	31
Truk lainnya	36	10	46
Mobil Khusus	-	3	3
Kereta			
Gandeng	2	1	3
Tempel	5	-	5
Jumlah/Total	1 012	4 244	5 256
2019	1 453	5 419	6 872
2018	1 564	5 823	7 387
2017	892	3 097	3 989

Sumber/Source: Dinas Perhubungan Kabupaten Ngawi/Transportation Office of Ngawi Regency

8.2 KOMUNIKASI COMMUNICATION

Tabel 8.2.1 Jumlah Kantor Pos Pembantu Menurut Kecamatan di Kabupaten Ngawi, 2017–2020
Number of Post Offices Subsidiaries by Subdistrict in Ngawi Regency, 2017–2020

Kecamatan Subdistrict	2017	2018	2019	2020
(1)	(2)	(3)	(4)	(5)
Sine	1	1	1	1
Ngrambe	1	1	1	1
Jogorogo	1	1	1	1
Kendal	1	1	1	1
Geneng	1	1	1	1
Gerih	1	1	1	1
Kwadungan	1	1	1	1
Pangkur	1	1	1	1
Karangjati	1	1	1	1
Bringin	1	1	1	1
Padas	1	1	1	1
Kasreman	-	-	-	-
Ngawi	-	-	-	-
Paron	1	1	1	1
Kedunggalar	1	1	1	1
Pitu	-	-	-	-
Widodaren	1	1	1	1
Mantingan	1	1	1	1
Karanganyar	-	-	-	-
Kabupaten Ngawi	15	15	15	15

Sumber/Source: PT Pos Indonesia (Persero) Kabupaten Ngawi/Indonesian Post Office of Ngawi Regency

Tabel
Table 8.2.2**Indikator Produksi PT Pos Indonesia Kabupaten Ngawi,
2017-2020**
**Indicator Production of Indonesian Post Office of Ngawi
Regency, 2017-2020**

Uraian Description	Satuan Unit	2017	2018	2019	2020
(1)	(2)	(3)	(4)	(5)	(6)
Penjualan Benda Pos	Ribu Rp	68 800	69 509	55 060	25 550
Wesel Pos					
Dikirim	Ribu Rp	171 762 000	13 399 771	104 035	140 984
Diterima	Ribu Rp	103 719 432	92 713 432	777 631	659 263
Uang Tabanas					
Ditabung	Ribu Rp	95 039 518	17 384 309	1 124 598	21 581 258
Dibayar	Ribu Rp	61 415 557	7 721 954	796 784 453	6 453 773
Jumlah Nasabah	Orang	24 183	-	-	-
Giro Pos					
Dikirim	Ribu Rp	2 983 559 630	4 077 014	363 771	14 357 127
Diterima	Ribu Rp	17 887 199 667	49 401 549	2 494 949	4 134 281

Sumber/Source: PT Pos Indonesia (Persero) Kabupaten Ngawi/Indonesian Post Office of Ngawi Regency

Tabel
Table 8.2.3

**Jumlah Kantor Pos dan Bis Surat di Kabupaten Ngawi,
2016-2020**
*Number of Post Office and Mailbox in Ngawi Regency, 2016-
2020*

Uraian Description	Satuan Unit	2016	2017	2018	2019	2020
(1)	(2)	(3)	(4)	(5)	(6)	(7)
Kantor Pos						
Kantor Pos Induk	Buah	1	1	1	1	1
Kantor Pos Tambahan	Buah	2	2	2	2	2
Kantor Pos Pembantu	Buah	15	15	15	15	15
Kantor Sentral Giro Induk	Buah	-	-	-	-	-
Bis Surat	Buah	18	18	16	16	16

Sumber/Source: PT Pos Indonesia (Persero) Kabupaten Ngawi/Indonesian Post Office of Ngawi Regency

Tabel
Table 8.2.4**Jumlah Surat, Paket, Wesel dan Giro Yang Dikirim dan Diterima di Kabupaten Ngawi, 2016-2020**
Number of Mail, Post Draft, Postal Parcel and Postal Clearing Sent and Received in Ngawi Regency, 2016-2020

Jenis POS <i>Kind of Post Service</i>	Satuan <i>Unit</i>	2016	2017	2018	2019	2020
(1)	(2)	(3)	(4)	(5)	(6)	(7)
Surat Pos						
Dikirim	Eksemplar	195 236	120 795	121 795	175 250	103 930
Diterima	Eksemplar	325 156	186 892	224 559	271 210	309 579
Paket Pos						
Dikirim	Buah	7 158	21 164	12 352	34 579	147 068
Diterima	Buah	32 583	46 946	74 852	90 404	109 579
Wesel Pos						
Dikirim	Lembar	13 231	9 315	7 155	5 921	10 860
Diterima	Lembar	97 281	70 080	59 292	46 692	41 389
Giro Pos						
Diterima	Lembar	863	359	4 029	752	48 809
Dibayar	Lembar	35 689	10 941	25 876	29 542	4 006

Sumber/Source: PT Pos Indonesia (Persero) Kabupaten Ngawi/Indonesian Post Office of Ngawi Regency

Tabel 8.2.5 Jumlah Pelanggan, Pemakaian Pulsa dan Tarif Pulsa, 2018-2020
Table *Number of Customer, Pulsa Using and Pulsa Fane, 2018-2020*

Uraian Description	2018	2019	2020
(1)	(2)	(3)	(4)
Tarif Rata-rata per Pulsa Menurut Jenis Sumbangan (Rp)	372	372	372
Lokal	250	250	250
Sumbangan Langsung Jarak Jauh (SLJJ)	122	122	122
Sumbangan Langsung Internasional (SLI)	-	-	-
Lainnya	-	-	-
Pelanggan Telepon Menurut Jenisnya	8 060	11 764	16 009
Government	47	393	381
Consumer	7 527	10 608	14 742
Business & Enterprise	486	763	886
Lainnya	-	-	-

Sumber/Source: PT Telkom (Persero) Wilayah Madiun/Indonesian Telecommunication Co Ltd of Ngawi Regency

Tabel 8.2.6 **Indikator Produksi Telekomunikasi Kabupaten Ngawi, 2016-2020**
Table 8.2.6 **Indicator Production of Telecommunication of Ngawi Regency, 2016-2020**

Uraian Description	2016	2017	2018	2019	2020
(1)	(2)	(3)	(4)	(5)	(6)
Potensi Telepon					
Kapasitas Sentral	15 500	15 500	15 500	15 500	20 000
Jumlah Sambungan	15 014	15 014	15 014	15 014	16 009
Jumlah Fasilitas Telepon					
Telepon Umum koin	-	-	-	-	-
Wartel / kiospon / TUT	-	-	-	-	-
Warnet/Wifi Corner/Wifi Station	16	18	18	18	18
Lainnya	-	-	-	-	-

Sumber/Source: PT Telkom (Persero) Wilayah Madiun/Indonesian Telecommunication Co Ltd of Ngawi Regency

BAB Chapter 09

KOPERASI, PERBANKAN, DAN HARGA-HARGA COOPERATIVE, BANKING, AND PRICES

Nilai investasi
penanaman modal dalam negeri
tahun 2020
sebesar

1.512,68 Milyar Rp

The value of foreign investment
in 2020, to
1,512.68 billion Rp

Trend of Export and Import of Non Oil and Gas
Export 2019 and 2020 which are
312,347 and 325,899 million Rp

Perkembangan Ekspor dan
Impor Non Migas

Ekspor 2019	& Ekspor 2020
312.347 juta Rp	325.899 juta Rp

Nilai ekspor tahun 2020 meningkat
4,34 persen dibandingkan 2019

Jumlah Koperasi Aktif

banyaknya koperasi pada tahun 2020
bertambah 4 dibandingkan dengan 2019

773 Unit

Number of Active Cooperative
in 2020 there are 773 unit

Average Price of Livestock
production in the form of meat
fresh beef 110 thousand Rp
Lamb 90 thousand Rp
chicken meat 47 thousand Rp

?

Harga Ternak

Rata-rata harga produksi ternak
dalam bentuk daging

Daging Sapi
110
Ribu Rp

Daging Kambing
90
Ribu Rp

Daging Ayam
47
Ribu Rp

PENJELASAN TEKNIS

1. Perbankan
Data perbankan bersumber dari Bank Indonesia. Data yang disajikan adalah posisi dana simpanan bank umum, posisi kredit menurut penggunaan dan sektor ekonomi dengan proyek berlokasi di Kabupaten Ngawi.
2. Investasi
Data investasi dibagi menurut kategori Penanaman Modal Asing (PMA) dan Dalam Negeri (PMDN), bersumber dari BKPM Jawa Timur. Proyek PMDN merupakan penjumlahan proyek-proyek baru ditambah dengan proyek PMA yang beralih status menjadi PMDN dan proyek PMA yang dicabut izin usahanya. Sedangkan Proyek PMA merupakan proyek PMA baru, tidak termasuk proyek PMA yang beralih status menjadi PMDN dan proyek PMA yang dicabut izin usahanya.
3. Pegadaian
Data yang disajikan mencakup jumlah barang yang digadaikan dan nilai pinjaman, jumlah barang yang ditebus dan nilai pelunasan pinjaman, jumlah barang yang dilelang dan nilai hasil pelelangan, serta masing-masing menurut golongan pinjaman. Klasifikasi golongan pinjaman tersebut adalah:

TECHNICAL NOTES

1. *Banking*
Data of banking sourced from Regional (Jawa Timur) Economic–Financial Statistics published by Bank of Indonesia. Commercial bank’s outstanding funds in rupiah and foreign exchange classified by demand deposit, time deposit and saving deposit. Commercial bank’s outstanding funds in rupiah and foreign exchange classified by type of currency, type of credits and by economic sectors. Bank credit consist of claims on private domestic sectors on account of loans. The total excludes inter-bank credits, credits to central government, credits to non residents, and foreign exchange components of investment credits for foreign aid projects.
2. *Investasi*
Investment Data classified by 2 categories: Domestic Direct Investment (PMDN) and Foreign DirectInvestment (PMA). Investment Coordinating Board of Jawa Timur Province is the main source of investment data. PMDN projects are composed of new PMDN projects and PMA projects which have been re-classified as PMDN projects, excluding all PMDN projects which approvals have been revoked. PMA projects are composed of new PMA projects, excluding PMA projects which

Golongan A:
Rp. 20.000,- – Rp. 150.000,-
Golongan B:
Rp. 151.000,- – Rp.500.000,-
Golongan C:
Rp. 505.000,- – Rp. 20.000.000,-
Golongan D:
Rp.20.050.000,-Rp.200.150.000,-

have been re-classified as PMDN projects, and PMA projects which approvals have been revoked.

3. *Pawnshop*
Pawnshop data activity which presented in this section, included number of goods pawning and its credit, number of goods redeem and its credit payment, number of good auction and its auction money and also each according to loan group. The Group loan classification is :
- A Group:
Rp. 20.000,- – Rp. 150.000,-
B Group:
Rp. 151.000,- – Rp. 500.000,-
C Group:
Rp. 505.000,- – Rp. 20.000.000,-
D Group:
Rp.20.050.000,- – Rp.200.150.000,-*

ULASAN

Jumlah dana masyarakat yang berhasil dihimpun oleh kalangan perbankan di Kabupaten Ngawi sampai akhir tahun 2020 mencapai Rp. 3,29 triliun dari 2 bank.

Nilai uang yang dipinjam oleh masyarakat di kantor Pegadaian wilayah Kabupaten Ngawi pada tahun 2020 mencapai Rp. 115,78 milyar, sedangkan jumlah barang yang digadaikan mencapai 32.198 unit.

Banyaknya koperasi di Kabupaten Ngawi pada tahun 2020 sebanyak 773 unit.

DESCRIPTION

The amount of public funds that have been collected by banks in Pandeglang Regency at the end of 2020 has reached Rp 3.29 trillion from 2 bank.

Sum of money borrowed by public at the Pawnshop Office of Pandeglang in 2020 reached 115.78 billion rupiahs, whereas the goods pawned was 32,198 units.

The number of cooperatives in Pandeglang Regency in 2020 was 773 units.

Gambar 9.1
Figures

Jumlah Koperasi Aktif Menurut Kecamatan di Kabupaten Ngawi, 2020
Number of Active Cooperative by Subdistrict in Ngawi Regency, 2020

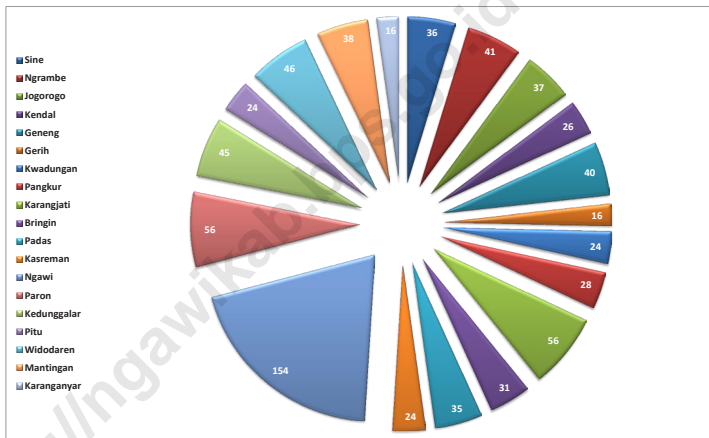

Gambar 9.2
Figures

Jumlah Koperasi Menurut Jenis Koperasi dan Kecamatan di Kabupaten Ngawi, 2020
Number of Cooperative by Kind of Cooperative and Subdistrict in Ngawi Regency, 2020

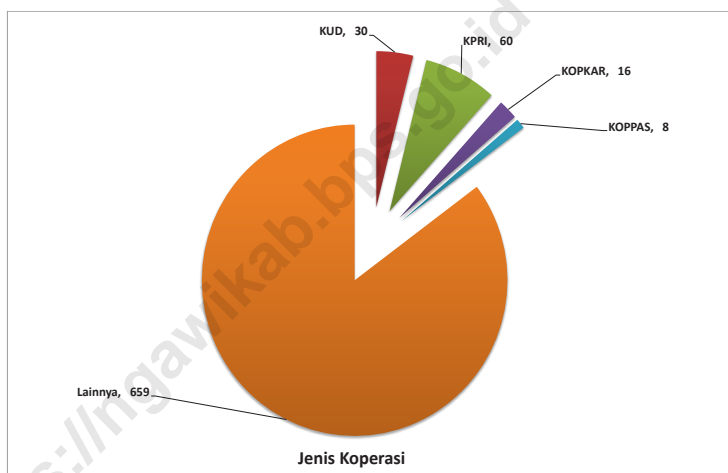

9.1 KOPERASI COOPERATIVE

Tabel 9.1.1 **Jumlah Koperasi Aktif Menurut Kecamatan di Kabupaten Ngawi, 2017–2020**
Table 9.1.1 **Number of Active Cooperative by Subdistrict in Ngawi Regency, 2017–2020**

Kecamatan Subdistrict	2017	2018	2019	2020
(1)	(2)	(3)	(4)	(5)
Sine	35	36	36	36
Ngrambe	42	42	41	41
Jogorogo	37	37	37	37
Kendal	29	29	27	26
Geneng	40	40	40	40
Gerih	14	14	14	16
Kwadungan	23	23	24	24
Pangkur	26	26	27	28
Karangjati	55	55	56	56
Bringin	32	32	31	31
Padas	38	39	36	35
Kasreman	23	23	25	24
Ngawi	148	148	150	154
Paron	57	57	56	56
Kedunggalar	46	46	47	45
Pitu	23	23	25	24
Widodaren	45	45	44	46
Mantingan	36	37	37	38
Karanganyar	16	16	16	16
Kabupaten Ngawi	765	768	769	773

Sumber/Source: Dinas Koperasi dan Usaha Mikro Kabupaten Ngawi/Cooperatives and Micro Enterprises Of Ngawi Regency

Tabel
Table 9.1.2

Jumlah Koperasi Menurut Jenis Koperasi dan Kecamatan di Kabupaten Ngawi, 2020
Number of Cooperative by Kind of Cooperative and Subdistrict in Ngawi Regency, 2020

Kecamatan Subdistrict	Jenis Koperasi/ Kind of Cooperative					Jumlah Total
	KUD	KPRI	KOPKAR	KOPPAS	Lainnya Other	
(1)	(2)	(3)	(4)	(5)	(6)	(7)
Sine	1	1	2	-	32	36
Ngrambe	2	4	-	-	35	41
Jogorogo	2	2	-	1	32	37
Kendal	2	2	-	1	21	26
Geneng	3	4	3	-	30	40
Gerih	-	-	-	-	16	16
Kwadungan	1	2	-	-	21	24
Pangkur	1	1	-	-	26	28
Karangjati	2	3	1	3	47	56
Bringin	1	1	-	-	29	31
Padas	1	3	-	1	30	35
Kasreman	1	1	-	-	22	24
Ngawi	2	24	10	1	117	154
Paron	2	4	-	-	50	56
Kedunggalar	3	3	-	-	39	45
Pitu	1	1	-	-	22	24
Widodaren	3	2	-	1	40	46
Mantingan	2	2	-	-	34	38
Karanganyar	-	-	-	-	16	16
Kabupaten Ngawi	30	60	16	8	659	773

Sumber/Source: Dinas Koperasi dan Usaha Mikro Kabupaten Ngawi/Cooperatives and Micro Enterprises Of Ngawi Regency

Tabel 9.1.3 **Perkembangan Koperasi Primer di Kabupaten Ngawi, 2016-2020**
Table **Trend of Primary Cooperative in Ngawi Regency, 2016-2020**

Kecamatan Subdistrict	Satuan Unit	2016	2017	2018	2019	2020
(1)	(2)	(3)	(4)	(5)	(6)	(7)
Koperasi Cooperative	Unit Unit	772	764	768	769	773
Anggota Members	Orang Persons	81 539	93 859	63 270	87 884	86 573
Modal Sendiri Own Capital	Juta Rp. million Rp	125 591	123 768	127 904	141 109	149 575
Modal Luar External Capital	Juta Rp. million Rp	121 142	119 450	128 701	117 973	112 949
Volume Usaha Gross Output	Juta Rp. million Rp	236 194	285 035	290 024	275 408	302 457
Sisa Hasil Usaha Surplus	Juta Rp. million Rp	12 108	13 795	15 264	15 343	15 208

Sumber/Source: Dinas Koperasi dan Usaha Mikro Kabupaten Ngawi/Cooperatives and Micro Enterprises Of Ngawi Regency

Tabel 9.1.4 Perkembangan Koperasi Sekunder di Kabupaten Ngawi, 2016-2020
Table *Trend of Secondary Cooperative in Ngawi Regency, 2016-2020*

Kecamatan Subdistrict	Satuan Unit	2016	2017	2018	2019	2020
(1)	(2)	(3)	(4)	(5)	(6)	(7)
Koperasi Cooperative	Unit Unit	1	1	1	1	1
Anggota Members	Orang Persons	62	58	58	58	58
Modal Sendiri Own Capital	Juta Rp. million Rp	2 555	2 736	3 924	3 984	4 091
Modal Luar External Capital	Juta Rp. million Rp	1 235	1 326	3 265	3 265	3 238
Volume Usaha Gross Output	Juta Rp. million Rp	3 791	897	4 057	5 884	6 571
Sisa Hasil Usaha Surplus	Juta Rp. million Rp	153	145	291	219	208

Sumber/Source: Dinas Koperasi dan Usaha Mikro Kabupaten Ngawi/Cooperatives and Micro Enterprises Of Ngawi Regency

9.2 PERBANKAN BANKING

Tabel 9.2.1 **Nilai Pinjaman, Pelunasan Dan Lelang di Perum Pegadaian Cabang Ngawi, 2020**
Value of Loans, Repayment and Auction in Pawning Service of Ngawi Branch, 2020

Bulan Month	Pinjaman Credit		Pelunasan Discharge		Lelang Action	
	Barang Jaminan Guarantee Good	Nilai Value (000Rp)	Barang Jaminan Guarantee Good	Nilai Value (000Rp)	Barang Jaminan Guarantee Good	Nilai Value (000Rp)
(1)	(2)	(3)	(4)	(5)	(6)	(7)
Saldo Pinj.Th Lalu	15 040	45 063 840	7 584	27 971 320	350	912 778
Januari/January	1 297	4 145 260	600	2 058 210	13	57 499
Pebruari/February	1 203	3 713 410	529	1 981 990	35	123 883
Maret/March	1 290	4 424 170	727	2 676 000	24	77 629
April/April	1 204	4 482 150	600	2 304 830	5	13 190
Mei/May	845	3 331 140	470	1 649 150	28	88 008
Juni/June	1 262	4 455 710	620	2 143 880	19	77 076
Juli/July	1 254	4 453 620	743	2 874 850	32	145 784
Agustus/August	1 097	4 720 360	642	2 917 450	9	31 525
Sept/September	1 045	4 822 230	648	2 753 940	18	91 476
Oktober/October	1 066	4 023 370	533	2 042 980	20	71 913
Nop/November	1 200	4 682 580	625	2 625 800	38	127 447
Des/December	1 123	4 261 030	456	2 246 310	9	52 262
Jumlah Total	13 886	51 515 030	7 193	28 275 390	247	957 692
2019	15 040	45 063 840	7 584	27 971 320	350	912 778
2018	16 354	46 260 690	8 726	26 274 030	363	964 090
2017	17 990	47 452 900	9 097	24 890 890	314	907 720

Sumber/Source: Perum Pegadaian Cabang Kabupaten Ngawi/Pawning Service of Ngawi Branch

Tabel
Table 9.2.2

Nilai Pinjaman dan Lelang di Perum Pegadaian Cabang Ngawi Menurut Gol Nilai, 2020
Value Credit and Auction by Value Grouping in Pawning Service of Ngawi Branch, 2020

Golongan Nilai Value Grouping	Nilai Pinjaman Value Credit (000Rp)	Nilai Lelang Value Auction (000Rp)	Selisih Nilai Pinjam dan Lelang Difference (000Rp)
(1)	(2)	(3)	(4)
UP.50.000s/d500.000	308 920	20 302	288 618
UP.550.000s/d5000.000	22 330 780	515 379	21 815 401
UP.5.100.000s/d20.000.000	19 782 930	387 962	19 394 968
Golongan Selain Diatas			
(UP>20.100.000)	9 092 400	34 054	9 058 346
Jumlah Total	51 515 030	957 697	50 557 334
2019	45 063 840	912 778	44 151 062
2018	46 260 690	964 090	45 296 600
2017	47 452 900	907 720	46 545 180

Sumber/Source: Perum Pegadaian Cabang Kabupaten Ngawi/Pawning Service of Ngawi Branch

Tabel 9.2.3 Perkembangan Nilai Pinjaman, Pelunasan dan Lelang di Perum Pegadaian Cabang Ngawi, 2017-2020
Trend of Value Credit, Discharge and Auction in Pawning Service of Ngawi Branch, 2017-2020

Uraian Description	Nilai Value (000Rp)			
	2017	2018	2019	2020
(1)	(2)	(3)	(4)	(5)
Jumlah Pinjaman	47 452 900	46 260 690	45 063 840	51 515 030
Pelunasan	24 890 890	26 274 030	27 971 320	28 275 390
Nilai Barang Yang Dilelang	907 720	964 090	912 778	957 697
Pendapatan Lain (Dari Selisih Lelang, Bunga dll*)	-	-	-	-

Sumber/Source: Perum Pegadaian Cabang Kabupaten Ngawi/Pawning Service of Ngawi Branch

Tabel
Table 9.2.4**Nilai Pinjaman, Pelunasan Dan Lelang di Perum Pegadaian
Cabang Walikukun, 2020**
**Value of Loans, Repayment and Auction in Pawning Service
of Walikukun Branch, 2020**

Bulan Month	Pinjaman Credit		Pelunasan Discharge		Lelang Action	
	Barang Jaminan Guarantee Good	Nilai Value (000Rp)	Barang Jaminan Guarantee Good	Nilai Value (000Rp)	Barang Jaminan Guarantee Good	Nilai Value (000Rp)
(1)	(2)	(3)	(4)	(5)	(6)	(7)
Saldo Pinj.Th Lalu	10 252	33 369 170	4 877	19 625 460	140	233 720
Januari/January	962	4 264 500	218	649 240	4	11 856
Pebruari/February	756	2 924 310	263	2 158 960	15	117 923
Maret/March	729	3 013 220	480	3 292 030	9	41 012
April/April	849	3 343 180	453	2 668 910	10	16 177
Mei/May	819	3 437 990	278	1 107 920	12	15 784
Juni/June	775	2 684 580	369	1 658 420	21	31 898
Juli/July	705	2 746 100	603	3 336 260	4	7 918
Agustus/August	873	3 403 570	439	2 142 100	9	35 098
Sept/September	903	3 500 840	386	1 201 470	4	16 884
Oktober/October	665	2 625 720	313	1 643 290	14	28 785
Nop/November	697	2 554 450	609	2 778 010	5	10 962
Des/December	836	3 256 850	392	1 775 860	7	11 024
Jumlah Total	9 569	37 755 310	4 803	24 412 470	114	345 321
2019	10 252	33 369 170	4 877	19 625 460	140	233 720
2018	9 098	31 788 430	5 139	20 227 460	148	221 990
2017	10 377	32 904 480	5 822	19 673 760	119	274 466

Sumber/Source: Perum Pegadaian Cabang Kabupaten Walikukun/Pawning Service of Walikukun Branch

Tabel 9.2.5 **Perkembangan Nilai Pinjaman, Pelunasan dan Lelang di Perum Pegadaian Cab Walikukun, 2017-2020**
Trend of Value Credit, Discharge and Auction in Pawning Service of Walikukun Branch, 2017-2020

Uraian Description	Nilai Value (000Rp)			
	2017	2018	2019	2020
(1)	(2)	(3)	(4)	(5)
Jumlah Pinjaman	32 904 480	31 788 430	33 369 170	37 755 310
Pelunasan	19 673 760	20 227 460	19 625 460	24 412 470
Nilai Barang Yang Dilelang	274 460	221 990	233 720	345 321
Pendapatan Lain (Dari Selisih Lelang, Bunga dll*)	-	-	-	-

Sumber/Source: Perum Pegadaian Cabang Kabupaten Walikukun/Pawning Service of Walikukun Branch

Tabel
Table 9.2.6

**Nilai Pinjaman, Pelunasan Dan Lelang di Perum Pegadaian
Cabang Ngrambe, 2020**
**Value of Loans, Repayment and Auction in Pawning Service
of Ngrambe Branch, 2020**

Bulan Month	Pinjaman Credit		Pelunasan Discharge		Lelang Action	
	Barang Jaminan Guarantee Good	Nilai Value (000Rp)	Barang Jaminan Guarantee Good	Nilai Value (000Rp)	Barang Jaminan Guarantee Good	Nilai Value (000Rp)
(1)	(2)	(3)	(4)	(5)	(6)	(7)
Saldo Pinj.Th Lalu	8 717	24 212 460	3 791	9 415 940	119	217 591
Januari/January	786	2 514 130	318	996 470	13	27 810
Pebruari/February	688	2 085 380	320	938 200	8	22 452
Maret/March	764	1 939 050	368	1 408 030	8	12 595
April/April	760	2 120 190	359	1 083 470	4	13 263
Mei/May	665	2 158 160	279	890 180	3	2 014
Juni/June	771	2 437 630	352	1 150 020	4	11 715
Juli/July	725	1 980 230	428	1 284 650	6	11 568
Agustus/August	764	2 509 420	424	1 359 860	6	36 474
Sept/September	736	2 687 100	346	1 134 500	4	10 892
Oktober/October	669	2 062 820	353	1 212 950	5	32 114
Nop/November	725	2 028 230	409	1 358 850	7	34 879
Des/December	690	1 994 510	336	1 258 640	10	31 856
Jumlah Total	8 743	26 516 850	4 292	14 075 820	78	247 632
2019	8 717	24 212 460	3 791	9 415 940	119	217 591
2018	9 213	24 986 320	4 226	12 825 770	146	544 372
2017	9 972	25 030 468	4 424	12 123 090	146	368 570

Sumber/Source: Perum Pegadaian Cabang Kabupaten Ngrambe/Pawning Service of Ngrambe Branch

Tabel 9.2.7 Perkembangan Nilai Pinjaman, Pelunasan dan Lelang di Perum Pegadaian Cab Ngrambe, 2017-2020
Trend of Value Credit, Discharge and Auction in Pawning Service of Ngrambe Branch, 2017-2020

Uraian Description	Nilai Value (000Rp)			
	2017	2018	2019	2020
(1)	(2)	(3)	(4)	(5)
Jumlah Pinjaman	25 030 468	24 986 320	24 212 460	26 516 850
Pelunasan	12 123 090	12 825 770	9 415 940	14 075 820
Nilai Barang Yang Dilelang	368 570	544 372	217 591	247 632
Pendapatan Lain (Dari Selisih Lelang, Bunga dll*)	-	-	-	-

Sumber/Source: Perum Pegadaian Cabang Kabupaten Ngrambe/Pawning Service of Ngrambe Branch

Tabel
Table 9.2.8**Posisi Nasabah Bank Jatim Cabang Ngawi, 2020**
Number of Depositor of Bank Jatim Ngawi Branch Office,
2020

Bulan Month	Giro Demand Deposits	Deposito Time Deposits	Tabungan Saving Deposits	Jumlah Total
(1)	(2)	(3)	(4)	(5)
Januari January	1 771	2 302	187 260	191 333
Pebruari February	1 790	2 305	188 297	192 392
Maret March	1 787	2 242	188 923	192 952
April April	1 789	2 243	189 343	193 375
Mei May	1 799	2 254	189 564	193 617
Juni June	1 813	2 271	189 974	194 058
Juli July	1 799	2 287	189 974	194 060
Agustus August	1 795	2 310	191 425	195 530
September September	1 794	2 311	193 598	197 703
Oktober October	1 796	2 291	194 877	198 964
Nopember November	1 798	2 334	196 249	200 381
Desember December	1 821	2 354	197 485	201 660
2019	1 778	2 242	186 008	190 028
2018	1 651	2 067	173 518	177 236
2017	987	1 892	161 586	164 465
2016	889	1 621	153 702	156 212

Catatan/Note: Data Tahun Sebelumnya Posisi Bulan Desember/Previous Year Data for Desember Position
 Sumber/Source: Bank Jatim Cabang Ngawi/Bank Jatim Ngawi Branch Office

Tabel 9.2.9 **Posisi Kredit (Rupiah/ValutaAsing) Bank Jatim Cab Ngawi Menurut Penggunaan (000 Rp), 2020**
Outstanding Credits of Bank Jatim Ngawi Branch Office by Utilization (000 Rp), 2020

Bulan Month	Modal Kerja Capital	Investasi Investment	Konsumsi Consumption	Jumlah Total
(1)	(2)	(3)	(4)	(5)
Januari January	263 680 000	2 281 174	797 494 106	1 063 455 280
Pebruari February	269 068 404	2 107 944	801 264 230	1 072 440 578
Maret March	270 897 130	2 934 714	801 350 325	1 075 182 169
April April	269 429 352	2 749 579	802 981 968	1 075 160 899
Mei May	266 205 317	2 564 445	800 689 790	1 069 459 552
Juni June	261 118 324	2 391 215	800 476 716	1 063 986 255
Juli July	260 177 531	2 217 985	799 938 085	1 062 333 601
Agustus August	261 918 471	2 044 755	800 043 652	1 064 006 878
September September	277 800 885	1 871 525	805 999 321	1 085 671 731
Oktober October	287 749 227	1 698 295	814 231 536	1 103 679 058
Nopember November	297 958 542	1 525 065	815 487 480	1 114 971 087
Desember December	324 688 251	1 376 190	821 425 628	1 147 490 069
2019	258 839 029	2 454 404	810 963 956	1 072 257 389
2018	233 561 095	6 222 393	795 160 262	1 034 943 750
2017	210 773 756	4 100 942	783 263 521	998 138 219
2016	221 103 692	4 688 450	690 608 358	916 400 500

Catatan/Note: Data Tahun Sebelumnya Posisi Bulan Desember/Previous Year Data for Desember Position

Sumber/Source: Bank Jatim Cabang Ngawi/Bank Jatim Ngawi Branch Office

Tabel
Table 9.2.10**Posisi Dana Simpanan (Rupiah/Valuta Asing) Bank Jatim
Cab Ngawi (000 000 Rp), 2020**
**Outstanding Fund of Bank Jatim Ngawi Branch Office (000
000 Rp), 2020**

Bulan Month	Giro Demand Deposits	Deposito Time Deposits	Tabungan Saving Deposits	Jumlah Total
(1)	(2)	(3)	(4)	(5)
Januari January	178 338	354 970	628 962	1 162 270
Pebruari February	226 169	375 944	597 167	1 199 280
Maret March	308 043	374 632	588 671	1 271 346
April April	315 787	375 239	599 486	1 290 512
Mei May	303 464	376 477	663 863	1 343 804
Juni June	272 442	376 898	635 896	1 285 236
Juli July	272 886	382 843	659 348	1 315 077
Agustus August	310 260	377 562	663 889	1 351 711
September September	285 397	387 796	650 029	1 323 222
Oktober October	364 913	287 265	660 349	1 312 527
Nopember November	499 331	221 286	674 493	1 395 110
Desember December	219 098	203 286	726 569	1 148 953
2019	267 025	173 349	719 059	1 159 433
2018	265 357	657 254	155 754	1 078 365
2017	221 334	134 984	578 243	934 561
2016	291 541	102 714	532 020	926 274

Catatan/Note: Data Tahun Sebelumnya Posisi Bulan Desember/Previous Year Data for Desember Position
 Sumber/Source: Bank Jatim Cabang Ngawi/Bank Jatim Ngawi Branch Office

Tabel
Table 9.2.11**Posisi Nasabah Bank Rakyat Indonesia (BRI) Cabang
Ngawi, 2020**
**Number of Depositor of Bank Rakyat Indonesia Ngawi
Branch Office, 2020**

Bulan Month	Giro Demand Deposits	Deposito Time Deposits	Tabungan Saving Deposits	Jumlah Total
(1)	(2)	(3)	(4)	(5)
Januari <i>January</i>	1 584	3 639	386 944	392 167
Pebruari <i>February</i>	1 571	3 627	352 043	357 241
Maret <i>March</i>	1 589	3 629	369 011	374 229
April <i>April</i>	1 582	3 643	393 610	398 835
Mei <i>May</i>	1 592	3 644	396 268	401 504
Juni <i>June</i>	1 566	3 667	399 196	404 429
Juli <i>July</i>	1 552	3 652	401 839	407 043
Agustus <i>August</i>	1 539	3 637	407 182	412 358
September <i>September</i>	1 527	3 615	414 748	419 890
Oktober <i>October</i>	1 550	3 530	424 990	430 070
Nopember <i>November</i>	1 713	3 523	431 607	436 843
Desember <i>December</i>	1 704	3 452	439 965	445 121
2019	1 643	3 659	485 272	490 574
2018	1 643	3 487	424 420	429 550
2017	1 488	3 294	374 398	379 180
2016	1 062	2 137	277 707	280 906

Catatan/Note: Data Tahun Sebelumnya Posisi Bulan Desember/Previous Year Data for Desember Position
 Sumber/Source: Bank Rakyat Indonesia Cabang Ngawi/Bank Rakyat Indonesia Ngawi Branch Office

Tabel
Table 9.2.12**Posisi Dana Simpanan (Rupiah dan Valuta Asing) BRI
Cabang Ngawi (000 000 Rp), 2020
Outstanding Fund of Bank Rakyat Indonesia Ngawi Branch
Office (000 000 Rp), 2020**

Bulan Month	Giro Demand Deposits	Deposito Time Deposits	Tabungan Saving Deposits	Jumlah Total
(1)	(2)	(3)	(4)	(5)
Januari <i>January</i>	29 863	307 615	1 467 698	1 805 176
Pebruari <i>February</i>	32 045	305 589	1 467 763	1 805 397
Maret <i>March</i>	30 588	303 011	1 511 669	1 845 268
April <i>April</i>	26 534	301 116	1 528 665	1 856 315
Mei <i>May</i>	26 040	297 997	1 560 033	1 884 070
Juni <i>June</i>	29 773	305 433	1 579 686	1 914 892
Juli <i>July</i>	49 511	305 850	1 617 685	1 973 046
Agustus <i>August</i>	45 270	331 580	1 647 386	2 024 236
September <i>September</i>	43 525	325 903	1 675 050	2 044 478
Oktober <i>October</i>	41 085	317 624	1 666 482	2 025 191
Nopember <i>November</i>	39 241	313 350	1 728 129	2 080 720
Desember <i>December</i>	20 824	305 246	1 813 445	2 139 515
2019	20 297	320 440	1 529 838	1 870 575
2018	22 844	279 953	1 364 596	1 667 393
2017	23 963	247 824	1 206 449	1 478 236
2016	35 804	223 702	1 035 985	1 295 491

Catatan/Note: Data Tahun Sebelumnya Posisi Bulan Desember/*Previous Year Data for Desember Position*
 Sumber/Source: Bank Rakyat Indonesia Cabang Ngawi/*Bank Rakyat Indonesia Ngawi Branch Office*

Tabel 9.2.13 **Posisi Kredit (Rupiah dan Valuta Asing) BRI Cabang Ngawi Menurut Penggunaan (000 000 Rp), 2019**
Table **Outstanding Credits of Bank Rakyat Indonesia Ngawi Branch Office by Utilization (000 000 Rp), 2019**

Bulan Month	Modal Kerja Capital	Investasi Investment	Konsumsi Consumption	Jumlah Total
(1)	(2)	(3)	(4)	(5)
Januari January	937 022	78 861	482 783	1 498 666
Pebruari February	947 836	79 427	505 905	1 533 168
Maret March	966 362	81 975	495 757	1 544 094
April April	989 654	84 094	499 627	1 573 375
Mei May	1 020 600	87 113	505 101	1 612 814
Juni June	1 030 866	86 754	502 436	1 620 056
Juli July	1 042 719	88 156	504 540	1 635 415
Agustus August	1 049 469	89 287	504 995	1 643 751
September September	1 074 332	96 683	505 407	1 676 422
Oktober October	1 088 647	97 351	509 169	1 695 167
Nopember November	1 100 056	99 613	511 809	1 711 478
Desember December	1 108 293	101 167	522 266	1 731 726
2018	883 658	64 784	541 938	1 490 380
2017	960 344	96 034	315 542	1 371 920
2016	891 535	89 153	292 933	1 273 621
2015	885 887	47 881	332 834	1 266 602

Catatan/Note: Data Tahun Sebelumnya Posisi Bulan Desember/Previous Year Data for Desember Position
 Sumber/Source: Bank Rakyat Indonesia Cabang Ngawi/Bank Rakyat Indonesia Ngawi Branch Office

Tabel
Table 9.2.14**Posisi Nasabah Bank Negara Indonesia (BNI) Cabang
Ngawi, 2017**
**Number of Depositor of Bank Negara Indonesia Ngawi
Branch Office, 2017**

Bulan Month	Giro Demand Deposits	Deposito Time Deposits	Tabungan Saving Deposits	Jumlah Total
(1)	(2)	(3)	(4)	(5)
Januari <i>January</i>	154	268	13 186	13 608
Pebruari <i>February</i>	155	265	13 762	14 182
Maret <i>March</i>	157	267	14 234	14 658
April <i>April</i>	157	271	14 198	14 626
Mei <i>May</i>	158	271	15 696	16 125
Juni <i>June</i>	158	266	15 709	16 133
Juli <i>July</i>	159	269	15 890	16 318
Agustus <i>August</i>	159	265	16 106	16 530
September <i>September</i>	159	268	16 241	16 668
Oktober <i>October</i>	159	259	16 403	16 821
Nopember <i>November</i>	160	259	16 466	16 885
Desember <i>December</i>	161	258	16 522	16 941
2017	161	258	16 522	16 941
2016	154	268	13 186	13 608
2015	61	260	12 183	12 504

Catatan/Note: Data Tahun Sebelumnya Posisi Bulan Desember/Previous Year Data for Desember Position Tahun 2018, 2019 dan 2020 Data Tidak Tersedia/2018, 2019 and 2020 Data Not Available

Sumber/Source: Bank Negara Indonesia (BNI) Cabang Ngawi/Bank Negara Indonesia Ngawi Branch Office

Tabel 9.2.15 **Posisi Dana Simpanan (Rupiah dan Valuta Asing) BNI Cabang Ngawi (000 Rp), 2017**
Outstanding Fund of BNI Ngawi Branch Office (000 Rp), 2017

Bulan Month	Giro Demand Deposits	Deposito Time Deposits	Tabungan Saving Deposits	Jumlah Total
(1)	(2)	(3)	(4)	(5)
Januari January	6 331 553	42 555 977	93 210 456	142 097 986
Pebruari February	9 045 009	41 599 273	92 341 430	142 985 712
Maret March	5 717 467	42 448 214	89 268 604	137 434 285
April April	6 247 873	44 117 554	83 293 985	133 659 412
Mei May	8 908 332	43 302 491	81 547 025	133 757 848
Juni June	4 507 015	42 992 779	81 627 386	129 127 180
Juli July	6 151 261	42 090 166	83 220 662	131 462 089
Agustus August	4 691 201	42 681 823	98 460 749	145 833 733
September September	5 125 462	42 966 009	111 734 566	159 826 038
Oktober October	5 927 559	27 357 321	91 736 271	125 021 515
Nopember November	4 537 660	27 427 082	89 419 426	121 384 168
Desember December	16 300 117	27 585 947	96 389 180	140 275 244
2017	16 300 117	27 585 947	96 389 180	140 275 244
2016	3 772 025	42 593 604	89 686 834	136 052 463
2015	3 001 480	38 328 446	91 590 507	132 920 433

Catatan/Note: Data Tahun Sebelumnya Posisi Bulan Desember/Previous Year Data for Desember Position Tahun 2018, 2019 dan 2020 Data Tidak Tersedia/2018, 2019 and 2020 Data Not Available

Sumber/Source: Bank Negara Indonesia (BNI) Cabang Ngawi/Bank Negara Indonesia Ngawi Branch Office

Tabel
Table 9.2.16**Posisi Nasabah Bank Central Asia (BCA) Cabang Ngawi, 2018**
Number of Depositor of Bank Central Asia (BCA) Ngawi Branch Office, 2018

Bulan Month	GiroRupiah Demand Deposits	Giro Valas Demand Deposits	Deposito Time Deposits	Tabungan Saving Deposits	Jumlah Total
(1)	(2)	(3)	(4)	(5)	(6)
Januari <i>January</i>	116	1	139	10 113	10 369
Pebruari <i>February</i>	113	1	142	10 155	10 411
Maret <i>March</i>	114	1	141	10 209	10 465
April <i>April</i>	108	1	146	10 264	10 519
Mei <i>May</i>	107	1	144	10 350	10 602
Juni <i>June</i>	109	1	143	10 409	10 662
Juli <i>July</i>	108	1	147	10 560	10 816
Agustus <i>August</i>	108	1	151	10 631	10 891
September <i>September</i>	110	1	155	10 659	10 925
Oktober <i>October</i>	110	1	155	10 721	10 987
Nopember <i>November</i>	109	1	156	10 796	11 062
Desember <i>December</i>	104	1	156	10 828	11 089
2017	114	-	138	10 015	10 267
2016	109	1	141	9 404	9 655
2015	97	1	145	8 919	9 162

Catatan/Note: Data Tahun Sebelumnya Posisi Bulan Desember/Previous Year Data for Desember Position Tahun 2019 dan 2020 Data Tidak Tersedia/2019 dan 2020 Data Not Available

Sumber/Source: Bank Central Asia (BCA) Cabang Ngawi/Bank Central Asia Ngawi Branch Office

Tabel
Table 9.2.17**Posisi Dana Simpanan (Rupiah dan Valuta Asing) Bank
Central Asia (BCA) Cab Ngawi (000 000 Rp), 2018
Outstanding Fund of Bank Central Asia (BCA) Ngawi Branch
Office (000 000 Rp), 2018**

Bulan Month	Giro Rupiah Demand Deposits	Giro Valas Demand Deposits	Deposito Time Deposits	Tabungan Saving Deposits	Jumlah Total
(1)	(2)	(3)	(4)	(5)	(6)
Januari <i>January</i>	11 388	-	15 835	135 104	162 327
Pebruari <i>February</i>	8 680	-	15 838	134 586	159 104
Maret <i>March</i>	8 132	-	15 857	144 751	168 740
April <i>April</i>	7 216	-	15 319	138 742	161 277
Mei <i>May</i>	10 463	-	15 181	142 967	168 611
Juni <i>June</i>	12 616	-	16 110	156 729	185 456
Juli <i>July</i>	10 955	-	16 201	155 769	182 925
Agustus <i>August</i>	7 680	-	19 447	159 982	187 108
September <i>September</i>	7 870	-	19 790	162 781	190 441
Oktober <i>October</i>	8 194	-	19 829	160 948	188 971
Nopember <i>November</i>	6 743	-	18 188	154 202	179 133
Desember <i>December</i>	8 675	-	18 470	162 831	189 976
2017	10 660	-	17 836	135 611	164 107
2016	6 849	-	16 327	116 310	139 486
2015	6 340	-	16 071	106 217	128 628

Catatan/Note: Data Tahun Sebelumnya Posisi Bulan Desember/Previous Year Data for Desember Position
Tahun 2019 dan 2020 Data Tidak Tersedia/2019 dan 2020 Data Not Available

Sumber/Source: Bank Central Asia (BCA) Cabang Ngawi/Bank Central Asia Ngawi Branch Office

Tabel
Table 9.2.18

Data Realisasi PMDN Non Fasilitas Menurut Bulan di Kabupaten Ngawi, 2020
Realization Data of Non-Facilities PMDN Based on Month In Ngawi Regency, 2020

Bulan Month	Jumlah Usaha number of businesses	Investasi Investment (Rp)	Tenaga Kerja (org) Labor
(1)	(2)	(3)	(4)
Januari January	239	164 632 500 000	1 649
Pebruari February	334	124 594 406 000	2 629
Maret March	255	458 270 122 000	3 157
April April	128	65 131 782 000	717
Mei May	97	14 134 000 000	452
Juni June	266	270 782 066 000	1 983
Juli July	411	86 103 500 000	2 239
Agustus August	335	30 916 970 000	1 292
September September	773	19 077 591 000	1 568
Oktober October	653	11 481 675 000	1 256
Nopember November	674	9 632 200 000	1 240
Desember December	376	257 920 800 000	250
Kabupaten Ngawi	4 541	1512 677 612 000	18 432
2019	1 479	356 952 960 571	5 381
2018	815	201 275 334 800	2 433

Sumber/Source: Dinas Penanaman Modal dan Pelayanan Terpadu Satu Pintu Kabupaten Ngawi/ *Investment and Integrated Services One Door Of Ngawi Regency*

Tabel 9.2.19 **Perkembangan Ekspor dan Impor Non Migas di Kabupaten Ngawi, 2016-2020**
Table *Trend of Export and Import of Non Oil and Gas in Ngawi Regency, 2016-2020*

Uraian Description	Satuan Unit	2016	2017	2018	2019	2020
(1)	(2)	(3)	(4)	(5)	(6)	(7)
Ekspor/Export						
Jumlah Komoditi	Komoditi	4	4	5	5	3
Jumlah Eksportir	Orang	4	26	27	27	4
Nilai Ekspor	Juta Rp	19 180	19 180	19 036	312 347	325 899
Impor/Import						
Jumlah Komoditi	Komoditi	-	-	-	-	-
Jumlah Importir	Orang	-	-	-	-	-
Nilai Impor	Juta Rp	-	-	-	-	-

Sumber/Source: Dinas Perdagangan, Perindustrian dan Tenaga Kerja Kabupaten Ngawi/Trade, Industry and Labor of Ngawi Regency

Tabel
Table 9.2.20

Jumlah Penerbitan Perizinan di Kabupaten Ngawi, 2020
Number of Issuance License in Ngawi Regency, 2020

Nomor Number	Nama Izin Name license	Jumlah Penerbitan Izin Number of Issuance License
(1)	(2)	(3)
1	Izin Penggunaan Tanah Makam Daerah	158
2	Izin Trayek	7
3	Izin KPS	50
4	Izin Pemakaian Kekayaan Daerah	1
5	Rekomendasi WIUP	-
6	Surat Izin Perusahaan Pengeboran Air Bawah Tanah (SIPPAT)	-
7	Surat Izin Kerja Bidang Kesatu (SIKB)	137
8	Surat Izin Praktek Bidang Kedua (SIPB)	4
9	Surat Izin Kerja Perawat Kesatu (SIKP)	185
10	Surat Izin Praktek Perawat Kedua (SIPP)	39
11	Surat Izin Praktek Terapis Gigi dan Mulut (SIPGM)	-
12	Surat Izin Kerja Terapis Gigi dan Mulut (SIKTGM)	4
13	Surat Izin Praktek Fisioterafis (SIFP)	4
14	Surat Izin Kerja Fisioterapis (SIKF)	11
15	Surat Izin Praktek Okupasi Terapis (SIPOT)	-
16	Surat Izin Kerja Okupasi Terapism (SIKOT)	-
17	Surat Izin Praktek Terapis Wicara (SIPTW)	-
18	Surat Izin Kerja Terapis Wicara (SIKTW)	-
19	Surat Izin Kerja Optomeris (SIKO)	-
20	Surat Izin Kerja Radiografer (SIKR)	4
21	Surat Izin Praktek Ortotis Prostetis (SIPOP)	-
22	Surat Izin Kerja Ortotis Prostetis (SIKOP)	-
23	Surat Izin Praktek Teknisi Gizi (SIPTGz)	-
24	Surat Izin Kerja Tenaga Gizi (SIKTGz)	6
25	Surat Izin Kerja Tenaga Sanitarian (SIK-TS)	14
26	Surat Izin Kerja Rekam Medis	10
27	Surat Izin Elektromedis	4
28	Surat Izin Praktek Penata Anestesi (SIPP)	1
29	Surat Izin Praktek Dokter Hewan	13
30	NIB (Nomor Induk Berusaha)	4.541
31	IMB (Izin Mendirikan Bangunan)	225
32	Izin Reklame	49
Jumlah/Total		5 467
2019		2 469

Sumber/Source: Dinas Penanaman Modal dan Pelayanan Terpadu Satu Pintu Kabupaten Ngawi/ *Investment and Integrated Services One Door Of Ngawi Regency*

Tabel 9.2.21 **Jumlah Kantor Bank Menurut Kelompok Bank di Kabupaten Ngawi, 2019 dan 2020**
Table 9.2.21 **Number of Bank by Group of Bank in Ngawi Regency, 2019 dan 2020**

Kelompok Bank Group of Bank	Kantor Pusat Head Office		Kantor Cabang Branch Office	
	2019	2020	2019	2020
(1)	(2)	(3)	(4)	(5)
Bank Persero <i>State Banks</i>	-	-	1	1
Bank Pemerintah Daerah <i>Regional Government Banks</i>	-	-	1	1
Bank Swasta <i>Private Bank</i>	-	-	-	-
Bank Asing <i>Foreign Bank</i>	-	-	-	-
Bank Umum Syariah <i>Sharia-based Comercial Banks</i>	-	-	-	-
Bank Umum Syariah-BPD <i>Sharia-based Comercial Banks-BPD</i>	-	-	-	-

Lanjutan Tabel/*Continued Table* 9.2.21

Kelompok Bank <i>Group of Bank</i>	Kantor Cabang Pembantu <i>Assistant Unit Office</i>		Kantor Kas <i>Cash Office</i>		Jumlah <i>Total</i>	
	2019	2020	2019	2020	2019	2020
(1)	(6)	(7)	(8)	(9)	(10)	(11)
Bank Persero <i>State Banks</i>	33	33	14	14	48	48
Bank Pemerintah Daerah <i>Regional Government Banks</i>	8	8	4	4	13	13
Bank Swasta <i>Private Bank</i>	3	3	2	2	5	5
Bank Asing <i>Foreign Bank</i>	-	-	-	-	-	-
Bank Umum Syariah <i>Sharia-based Comercial Banks</i>	2	2	-	-	2	2
Bank Umum Syariah-BPD <i>Sharia-based Comercial Banks-BPD</i>	-	-	-	-	-	-

Sumber/*Source*: Otoritas Jasa Keuangan (OJK) / *Financial Services Authority*

9.3 HARGA PRICE

Tabel 9.3.1 **Harga Barang-barang Kebutuhan Pokok Menurut Komoditi di Kabupaten Ngawi, 2020**
Basic Need Prices by Kinds of Comodity in Ngawi Regency, 2020

Bulan Month	Beras Rice (Rp/Kg)		Gula Pasir Cane Sugar (Rp/Kg)		Kacang-kacangan Legumes (Rp/Kg)		
	Mentik	IR64	SHS Lokal PNP	SHS Lokal RA	Kedelai	Kacang Hijau	Kacang Tanah
(1)	(2)	(3)	(4)	(5)	(6)	(7)	(8)
Januari January	12 000	10 000	12 200	...	8 500	20 000	23 000
Pebruari February	12 000	10 000	14 000	...	8 500	18 000	23 000
Maret March	12 000	10 000	18 000	...	8 500	20 000	24 000
April April	12 000	10 000	17 000	...	8 500	23 000	27 000
Mei May	12 000	9 000	16 000	...	8 500	23 000	27 000
Juni June	12 000	9 000	12 500	...	8 500	23 000	27 000
Juli July	12 000	9 000	12 000	...	8 500	23 000	27 000
Agustus August	12 000	9 000	12 000	...	8 500	23 000	27 000
September September	12 000	10 000	12 000	...	8 500	23 000	27 000
Oktober October	12 000	10 000	12 000	...	8 500	23 000	27 000
Nopember November	12 000	10 000	12 000	...	8 500	23 000	27 000
Desember December	12 000	10 000	12 000	...	8 500	23 000	27 000
2019	12 000	9 500	12 500	11000	12 000	18 000	25 000
2018	11 500	10 000	12 000	10 500	7 500	18 000	20 000
2017	12 000	10 000	15 000	11 500	8 500	18 000	24 000
2016	10 000	8 500	12 500	-	7 500	15 000	23 000

Lanjutan Tabel/Continued Table 9.3.1

Bulan Month	Garam Salt (Rp/Kg)		Telurr Eggs	Ikan Asin Salt Fish	Minyak Kelapa Coconut Oil (Rp/Kg)	
	Halus	Bata Lokal RA	Ayam Ras (Rp/Kg)	Teri No.1 (Rp/Kg)	Curah	Bimoli (2L)
(1)	(9)	(10)	(11)	(12)	(13)	(14)
Januari January	8 000	1 500	22 000	65 000	13 500	24 000
Pebruari February	8 000	2 000	21 000	65 000	13 500	24 000
Maret March	8 000	2 500	25 000	65 000	13 500	23 000
April April	8 000	2 000	21 000	70 000	13 500	24 000
Mei May	8 000	2 000	20 800	75 000	13 500	24 000
Juni June	8 000	2 000	21 500	72 500	13 500	24 000
Juli July	8 000	2 000	22 000	70 000	13 500	24 000
Agustus August	8 000	2 000	20 100	70 000	13 500	24 000
September September	8 000	2 000	21 000	70 000	13 500	24 000
Oktober October	8 000	2 000	19 300	70 000	13 500	24 000
Nopember November	8 000	2 000	22 900	70 000	13 500	25 000
Desember December	8 000	2 000	25 000	70 000	13 500	25 000
2019	9 000	2 000	25 000	70 000	11 500	25 000
2018	8 000	1 000	23 900	65 000	10 400	24 500
2017	4 000	2 000	23 000	65 000	11 000	24 000
2016	4 000	1 000	17 500	65 000	12 000	26 000

Lanjutan Tabel/Continued Table 9.3.1

Bulan Month	Daging Meat (Rp/Kg)		Tepung Terigu Wheat Flour (Rp/Kg)	Jagung Pipilan Mayze (Rp/Kg)	Umbi-umbian Tubers (Rp/Kg)	
	Sapi Beef	Ayam Pedaging Meat Chicken			Ubi Kayu	Ubi Jalar
(1)	(15)	(16)	(17)	(18)	(19)	(20)
Januari January	110 000	35 000	8 500	5 000	5 000	4 500
Pebruari February	110 000	32 000	8 500	6 000	5 000	4 500
Maret March	110 000	25 000	8 000	6 000	5 000	5 000
April April	110 000	27 000	8 000	5 000	5 000	5 000
Mei May	110 000	25 000	7 500	5 000	5 000	5 000
Juni June	110 000	32 000	8 000	4 000	5 000	5 000
Juli July	110 000	25 000	8 000	4 000	5 000	5 000
Agustus August	110 000	26 000	8 000	4 000	5 000	5 000
September September	110 000	20 000	7 500	4 000	5 000	5 000
Oktober October	110 000	27 000	8 000	4 000	5 000	5 000
November November	110 000	22 000	8 000	4 500	5 000	5 000
Desember December	110 000	34 000	8 500	5 000	5 000	5 000
2019	110 000	33 000	7 000	5 000	4 000	6 000
2018	110 000	36 100	7 500	7 000	4 000	6 000
2017	110 000	32 000	8 500	5 000	4 000	4 000
2016	100 000	28 000	8 000	5 000	3 000	-

Lanjutan Tabel/*Continued Table* 9.3.1

Bulan Month	Minyak Tanah Petroleum (Rp/L)	Cengkeh Clove (Rp/Kg)	Pupuk Manure (Rp/Kw)		Semen Cement (Rp/Sack)	
			Urea	SP36	Gresik	Tiga Roda
(1)	(21)	(22)	(23)	(24)	(25)	(26)
Januari January	-	-	295 000	250 000	47 000	45 000
Pebruari February	-	-	295 000	250 000	47 000	45 000
Maret March	-	-	295 000	250 000	47 000	45 000
April April	-	-	295 000	250 000	47 000	45 000
Mei May	-	-	295 000	250 000	47 000	45 000
Juni June	-	-	295 000	250 000	47 000	45 000
Juli July	-	-	295 000	250 000	47 000	45 000
Agustus August	-	-	295 000	250 000	47 000	45 000
September September	-	-	295 000	250 000	47 000	45 000
Oktober October	-	-	295 000	250 000	47 000	45 000
Nopember November	-	-	295 000	250 000	48 000	46 000
Desember December	-	-	295 000	250 000	48 000	46 000
2019	12 000	-	620 000	600 000	47 000	43 000
2018	12 000	-	250 000	250 000	48 000	45 000
2017	10 000	-	600 000	400 000	45 000	43 000
2016	-	-	180 000	120 000	50 000	48 000

Catatan/Note: Data Tahun Sebelumnya Posisi Bulan Desember/*Previous Year Data for Desember Position*

Sumber/Source: Dinas Perdagangan, Perindustrian dan Tenaga Kerja Kabupaten Ngawi/*Trade, Industry and Labor of Ngawi Regency*

Tabel 9.3.2 Rata-rata Harga Sayuran di Kabupaten Ngawi (rupiah/Kw), 2016-2020
Table *Averages Price of Vegetables in Ngawi Regency (rupiahs/ Kw), 2016-2020*

Komoditi Comodity	2016	2017	2018	2019	2020
(1)	(2)	(3)	(4)	(5)	(6)
Bawang Merah	2 281 500	2 312 000	2 000 000	1 675 600	2 000 000
Bawang Putih	-	-	-	-	-
Bawang Daun	941 700	565 000	500 000	610 000	800 000
Bayam	-	-	-	-	-
Buncis	389 250	600 500	600 000	500 000	500 000
Cabe	4 228 500	4 450 000	4 500 000	4 931 500	2 000 000
Kacang Panjang	375 600	406 500	300 000	425 200	400 000
Kangkung	244 300	252 000	100 000	212 200	200 000
Ketimun	275 700	256 000	250 000	350 000	150 000
Kubis	354 200	507 000	500 000	400 000	500 000
Labu Siam	-	-	-	-	-
Lobak	-	-	-	-	-
Pare	-	-	-	-	-
Sawi	228 900	175 600	150 000	249 400	450 000
Terung	278 700	400 000	400 000	350 000	250 000
Tomat	410 800	426 000	100 000	500 000	400 000
Wortel	850 000	-	-	-	-
Kluwih	-	-	-	-	-

Sumber/Source: Dinas Pertanian Kabupaten Ngawi/Agriculture Service of Ngawi Regency

Tabel
Table 9.3.3

**Rata - Rata Harga Buah-buahan di Kabupaten Ngawi
(rupiah/Kw), 2016-2020**
**Average Price of Fruits in Ngawi Regency (rupiahs/Kw),
2016-2020**

Komoditi Comodity	2016	2017	2018	2019	2020
(1)	(2)	(3)	(4)	(5)	(6)
Alpokot	817 400	865 800	400 000	1 300 000	1 000 000
Mangga	325 500	560 200	426 000	409 300	500 000
Rambutan	390 500	425 000	311 000	339 200	300 000
Jeruk	824 400	869 000	750 000	706 700	1 000 000
Durian	1 208 400	2 100 500	1 250 000	1 450 000	2 500 000
jambu	422 000	652 000	498 000	431 800	500 000
Pepaya	379 500	620 000	298 000	265 700	400 000
Pisang	629 000	658 000	668 000	546 000	900 000
Nanas	280 500	423 000	250 000	400 000	-
Salak	584 400	832 000	473 000	497 600	450 000
Belimbing	558 000	765 000	454 000	800 000	500 000
Semangka	-	352 000	350 000	500 000	300 000
Melon	484 500	456 200	400 000	500 000	600 000
Nangka	439 600	468 000	302 000	325 500	800 000
Manggis	1 214 750	1 456 200	1 000 000	891 700	1 000 000

Sumber/Source: Dinas Pertanian Kabupaten Ngawi/Agriculture Service of Ngawi Regency

Tabel 9.3.4 **Harga Rata - rata Produksi Tanaman Pangan di Kabupaten Ngawi (rupiah/Kw), 2016-2020**
Average Price of Food Crops in Ngawi Regency (rupiahs/Kw), 2016-2020

Komoditi Comodity	2016	2017	2018	2019	2020
(1)	(2)	(3)	(4)	(5)	(6)
Padi (GKP)	396 800	394 800	466 200	477 800	455 700
Jagung (JKS)	367 300	367 800	376 550	396 700	394 300
Ketela Pohon	132 000	102 100	165 870	157 600	236 400
Ketela Rambat	150 000	199 800	179 300	181 300	386 600
Kacang Tanah	1 792 100	1 672 000	1 578 000	1 628 200	1 640 000
Kedelai (KKS)	753 400	608 100	627 600	705 700	833 300
Kacang Hijau	1 060 400	1 100 400	1 206 200	1 150 400	1 566 600
Kentang	-	-	-	-	-

Catatan/Note GKP (Gabah Kering Panen)
 JKS (Jagung Kering Simpan)
 KKS (Kedelai Kering Simpan)

Sumber/Source: Dinas Pertanian Kabupaten Ngawi/Agriculture Service of Ngawi Regency

Tabel
Table 9.3.5

**Rata-rata Harga Produksi Tanaman Perkebunan di
Kabupaten Ngawi (rupiah/Kw), 2016-2020**
*Average Price of Estate Crop Production in Ngawi Regency
(rupiahs/Kw), 2016-2020*

Komoditi Comodity	2016	2017	2018	2019	2020
(1)	(2)	(3)	(4)	(5)	(6)
Kelapa	400 000	450 000	400 000	400 000	500 000
Tebu	40 000	40 000	40 000	1 000 000	1 200 000
Tembakau Virginia	-	-	-	-	-
Tembakau Rakyat	4 500 000	4 500 000	3 000 000	2 700 000	2 500 000
Karet	-	-	-	-	-
Teh	-	-	-	-	-
Cengkeh	1 500 000	1 200 000	1 200 000	2 100 000	2 700 000
Kopi	2 800 000	2 400 000	2 400 000	6 000 000	6 500 000
Jambu Mete	2 500 000	2 500 000	2 500 000	-	-
Kapuk	6 000 000	6 000 000	6 000 000	-	-
Kenanga	-	-	-	-	-
Mlinjo	700 000	-	-	1 000 000	1 000 000
Kakau	2 100 000	2 100 000	2 100 000	2 200 000	2 500 000
Jahe	1 044 200	1 000 000	1 000 000	2 000 000	4 000 000
Kunyit	1 446 100	800 000	800 000	250 000	300 000
Lengkuas	395 000	390 000	390 000	500 000	350 000
Kencur	954 000	800 000	800 000	3 000 000	1 200 000
Temulawak	332 000	-	-	500 000	285 000

Sumber/Source: Dinas Pertanian Kabupaten Ngawi/Agriculture Service of Ngawi Regency

Tabel
Table 9.3.6**Rata-rata Harga Produksi Ternak dan Unggas di
Kabupaten Ngawi (rupiah/Kw), 2016-2020**
**Average Price of Livestock and Poultry Production in Ngawi
Regency (rupiahs/Kw), 2016-2020**

Komoditi Comodity	2016	2017	2018	2019	2020
(1)	(2)	(3)	(4)	(5)	(6)
Harga Per Ekor Price per heads					
Sapi	15 000 000	15 000 000	15 000 000	15 000 000	15 000 000
Kambing	1 500 000	1 600 000	1 600 000	1 600 000	1 600 000
Domba	1 400 000	1 500 000	1 500 000	1 500 000	1 500 000
Ayam Buras	50 000	50 000	50 000	50 000	50 000
Ayam Ras	30 000	30 000	30 000	30 000	30 000
Itik	26 000	30 000	35 000	35 000	35 000
Daging Per Kg Meat Per Kg					
Sapi	110 000	110 000	110 000	110 000	110 000
Kambing	90 000	100 000	90 000	90 000	90 000
Domba	90 000	100 000	90 000	90 000	90 000
Babi	70 000	70 000	70 000	70 000	70 000
Ayam Buras	45 000	47 000	47 000	47 000	47 000
Ayam Ras	32 000	32 000	32 000	32 000	32 000
Kulit Per Lembar Leather Per Exemplar					
Sapi	400 000	400 000	400 000	400 000	400 000
Kambing	45 000	45 000	45 000	45 000	45 000
Domba	50 000	50 000	50 000	50 000	50 000
Telur Per Kr Eggs Per Kg					
Ayam Buras	35 000	38 000	38 000	38 000	38 000
Ayam Ras	20 000	20 000	22 000	23 000	23 000
Telur Itik	25 000	27 000	27 000	27 000	27 000

Sumber/Source: Dinas Pertanian Kabupaten Ngawi/Agriculture Service of Ngawi Regency

BAB Chapter 10

PENGELUARAN PENDUDUK POPULATION EXPENDITURE



Rata-rata Pengeluaran
MAKANAN PER KAPITA 2020
Food Average Expenditure per Capita 2020

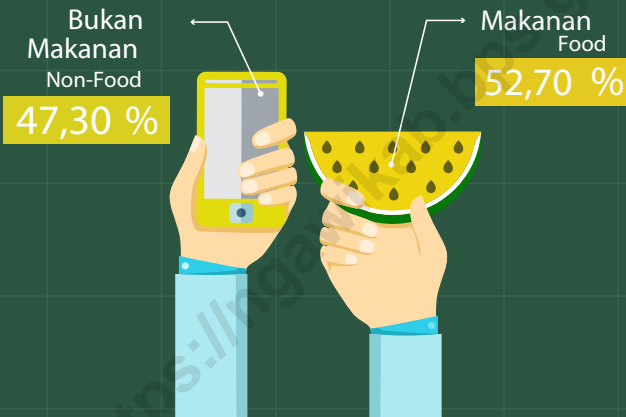

“ Pengeluaran per kapita sebulan untuk makanan lebih besar dari pengeluaran non makanan

Monthly per capita expenditure for food is slightly greater than for non food

”

“ Pengeluaran per kapita sebulan untuk rokok sebanding dengan satu setengah kali lipat pengeluaran telur dan susu

Monthly per capita expenditure for cigarettes is equal to one and a half the expenditure of eggs and milk

”

Rp 53.054 ,-



Rp 25.120 ,-

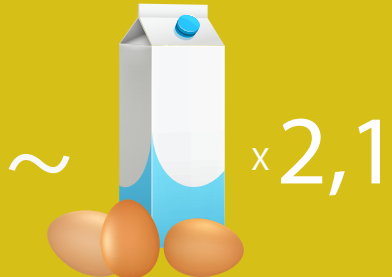

PENJELASAN TEKNIS

1. Pengeluaran rata-rata per kapita adalah biaya yang dikeluarkan untuk konsumsi semua anggota rumah tangga selama sebulan baik yang berasal dari pembelian, pemberian maupun produksi sendiri dibagi dengan banyaknya anggota rumah tangga dalam rumah tangga tersebut.

TECHNICAL NOTES

1. *Per capita Average Expenditure is the cost spent for all household members consumption during the month, whether from purchasing, giving or own production, divided by the number of household members in the household.*

<https://ngawikab.bps.go.id>

ULASAN

Pengeluaran per kapita per bulan penduduk Kabupaten Ngawi pada tahun 2020 adalah sebesar 817.266 rupiah, dengan rincian pengeluaran makanan sebesar 430.665 rupiah dan pengeluaran non makanan sebesar 386.601 rupiah.

Dalam buku ini disajikan pengeluaran per kapita per bulan untuk masing-masing kelompok makanan dan non makanan.

DESCRIPTION

The per capita expenditure per month of population of Ngawi Regency in 2020 is 817,266 rupiahs, with food expenditure of 430,665 rupiahs and non-food expenditure of 386,601 rupiahs.

This book presents per capita expenditure per month for each food and non-food group.

<https://ngawikab.bps.go.id>

Gambar 10.1
Figures

Persentase Pengeluaran per Kapita Sebulan Menurut Kelompok Komoditas di Kabupaten Ngawi, 2020
Percentage of Monthly Expenditure per Capita by Commodity Group in Ngawi Regency, 2020



Tabel
Table 10.1

Rata-rata Pengeluaran per Kapita Sebulan Menurut Kelompok Komoditas (rupiah) di Kabupaten Ngawi, 2019 dan 2020
Monthly Average Expenditure per Capita by Commodity Group (rupiahs) in Ngawi Regency, 2019 and 2020

Kelompok Komoditas/Commodity Group	2019	2020
(1)	(2)	(3)
Makanan/Food		
Padi-padian/ <i>Cereals</i>	51 289	51 249
Umbi-umbian/ <i>Tubers</i>	4 700	5 011
Ikan/udang/cumi/kerang/ <i>Fish/shrimp/common squid/shells</i>	20 245	19 039
Daging/ <i>Meat</i>	16 421	18 104
Telur dan susu/ <i>Eggs and milk</i>	28 657	25 120
Sayur-sayuran/ <i>Vegetables</i>	31 147	35 401
Kacang-kacangan/ <i>Legumes</i>	14 008	13 831
Buah-buahan/ <i>Fruits</i>	19 811	17 364
Minyak dan kelapa/ <i>Oil and coconut</i>	11 375	12 145
Bahan minuman/ <i>Beverage stuffs</i>	14 069	17 622
Bumbu-bumbuan/ <i>Spices</i>	9 201	8 548
Konsumsi lainnya/ <i>Miscellaneous food items</i>	8 381	8 743
Makanan dan minuman jadi/ <i>Prepared food and beverages</i>	148 684	145 434
Rokok/ <i>Cigarettes</i>	44 475	53 054
Jumlah makanan/Total food	422 465	430 665
Bukan makanan/Non-food		
Perumahan dan fasilitas rumah tangga/ <i>Housing and household facilities</i>	163 019	197 315
Aneka komoditas dan jasa/ <i>Goods and services</i>	91 363	91 310
Pakaian, alas kaki, dan tutup kepala/ <i>Clothing, footwear, and headgear</i>	17 477	18 510
Komoditas tahan lama/ <i>Durable goods</i>	53 458	36 450
Pajak, pungutan, dan asuransi/ <i>Taxes and insurance</i>	25 992	31 265
Keperluan pesta dan upacara/kenduri/ <i>Parties and ceremonies</i>	11 678	11 751
Jumlah bukan makanan/Total non-food	362 988	386 601
Jumlah/Total	785 453	817 266

Sumber/Source: BPS, Survei Sosial Ekonomi Nasional (Susenas) Maret/BPS-Statistics Indonesia, National Socioeconomic Survey March

Tabel
Table 10.2

Persentase Pengeluaran per Kapita Sebulan Menurut Kelompok Komoditas di Kabupaten Ngawi, 2019 dan 2020
Percentage of Monthly Expenditure per Capita by Commodity Group in Ngawi Regency, 2019 and 2020

Kelompok Komoditas/Commodity Group	2019	2020
(1)	(2)	(3)
Makanan/Food		
Padi-padian/ <i>Cereals</i>	6.53	6.27
Umbi-umbian/ <i>Tubers</i>	0.60	0.61
Ikan/udang/cumi/kerang/ <i>Fish/shrimp/common squid/shells</i>	2.58	2.33
Daging/ <i>Meat</i>	2.09	2.22
Telur dan susu/ <i>Eggs and milk</i>	3.65	3.07
Sayur-sayuran/ <i>Vegetables</i>	3.97	4.33
Kacang-kacangan/ <i>Legumes</i>	1.78	1.69
Buah-buahan/ <i>Fruits</i>	2.52	2.12
Minyak dan kelapa/ <i>Oil and coconut</i>	1.45	1.49
Bahan minuman/ <i>Beverage stuffs</i>	1.79	2.16
Bumbu-bumbuan/ <i>Spices</i>	1.17	1.05
Konsumsi lainnya/ <i>Miscellaneous food items</i>	1.07	1.07
Makanan dan minuman jadi/ <i>Prepared food and beverages</i>	18.93	17.80
Rokok/ <i>Cigarettes</i>	5.66	6.49
Jumlah makanan/Total food	53.79	52.70
Bukan makanan/Non-food		
Perumahan dan fasilitas rumah tangga/ <i>Housing and household facilities</i>	20.75	24.14
Aneka komoditas dan jasa/ <i>Goods and services</i>	11.63	11.17
Pakaian, alas kaki, dan tutup kepala/ <i>Clothing, footwear, and headgear</i>	2.23	2.26
Komoditas tahan lama/ <i>Durable goods</i>	6.81	4.46
Pajak, pungutan, dan asuransi/ <i>Taxes and insurance</i>	3.31	3.83
Keperluan pesta dan upacara/kenduri/ <i>Parties and ceremonies</i>	1.49	1.44
Jumlah bukan makanan/Total non-food	46.21	47.30
Jumlah/Total	100.00	100.00

Sumber/Source: BPS, Survei Sosial Ekonomi Nasional (Susenas) Maret/BPS-Statistics Indonesia, National Socioeconomic Survey March

Tabel
Table 10.3

Rata-rata Pengeluaran Penduduk Menurut Tingkat Kesejahteraan Per Kapita Sebulan (Rupiah) di Kabupaten Ngawi, 2019 dan 2020
Average Population Expenditures According to the Per Capita Welfare Level of a Month (Rupiahs) in Ngawi Regency, 2019 and 2020

Kuintil Pengeluaran Perkapita Sebulan <i>Monthly Expenditure Quantil Percapita</i> (Rp)	2019	2020
(1)	(2)	(3)
Penduduk Kuintil ¹ /Pop. Quantil ¹	309 325	331 199
Penduduk Kuintil ² /Pop. Quantil ²	463 881	475 863
Penduduk Kuintil ³ /Pop. Quantil ³	624 173	640 308
Penduduk Kuintil ⁴ /Pop. Quantil ⁴	911 307	942 893
Penduduk Kuintil ⁵ /Pop. Quantil ⁵	1 617 123	1 700 436
Rata-rata/Average	785 453	817 267

Sumber/Source: BPS, Survei Sosial Ekonomi Nasional (Susenas) Maret/BPS-Statistics Indonesia, National Socioeconomic Survey March

Tabel
Table 10.4

Rata-rata Konsumsi Kalori Perkapita Sehari menurut Kelompok Komoditas dan Kelompok Pengeluaran di Kabupaten Ngawi, 2020
Daily Average Consumption of Calories per Capita by Commodity Group and Commodity Expenditure in Ngawi Regency, 2020

Kuintil Pengeluaran Perkapita Sebulan <i>Monthly Expenditure Quantil Percapita</i> (Rp)	Distribusi Pengeluaran Perkapita Sebulan <i>Distribution of Monthly Per Capita Expenditure</i>			
	40% Bawah Konsumsi Kalori Perkapita Sehari <i>Under 40% Daily Consumption of Calories Per Capita</i>	40% Tengah Konsumsi Kalori Perkapita Sehari <i>Middle 40% Daily Consumption of Calories Per Capita</i>	20% Tinggi Konsumsi Kalori Perkapita Sehari <i>Upper 40% Daily Consumption of Calories Per Capita</i>	Rata-rata Konsumsi Kalori Perkapita Sehari <i>Daily Average Consumption of Calories Per Capita</i>
(1)	(2)	(3)		
Makanan/Food				
Padi-padian/ <i>Cereals</i>	761.83	793.75	846.38	791.47
Umbi-umbian/ <i>Tubers</i>	44.86	51.36	58.10	50.10
Ikan/udang/cumi/kerang/ <i>Fish/shrimp/common squid/shells</i>	21.65	28.61	41.65	28.42
Daging/ <i>Meat</i>	36.30	56.29	92.25	55.46
Telur dan susu/ <i>Eggs and milk</i>	33.98	49.02	80.96	49.37
Sayur-sayuran/ <i>Vegetables</i>	35.14	43.65	47.84	41.08
Kacang-kacangan/ <i>Legumes</i>	61.44	75.75	93.03	73.47
Buah-buahan/ <i>Fruits</i>	27.17	37.25	50.90	35.94
Minyak dan kelapa/ <i>Oil and coconut</i>	204.72	271.63	310.85	252.68
Bahan minuman/ <i>Beverage stuffs</i>	96.48	121.15	142.12	115.46
Bumbu-bumbuan/ <i>Spices</i>	6.40	10.24	12.38	9.13
Konsumsi lainnya/ <i>Miscellaneous food items</i>	39.36	57.64	84.45	55.66
Makanan dan minuman jadi/ <i>Prepared food and beverages</i>	434.31	543.04	791.77	549.09
Rokok/ <i>Cigarettes</i>	0.00	0.00	0.00	0.00
Rata-rata/Average	1 803.64	2 139.38	2 652.67	2 107.33

Sumber/Source: BPS, Survei Sosial Ekonomi Nasional (Susenas) Maret/BPS-Statistics Indonesia, National Socioeconomic Survey March

Tabel
Table 10.5

Rata-rata Konsumsi Protein Perkapita Sehari menurut Kelompok Komoditas dan Kelompok Pengeluaran di Kabupaten Ngawi, 2020
Daily Average Consumption of Protein per Capita by Commodity Group and Commodity Expenditure in Ngawi Regency, 2020

Kuintil Pengeluaran Perkapita Sebulan <i>Monthly Expenditure Quantil Percapita</i> (Rp)	Distribusi Pengeluaran Perkapita Sebulan <i>Distribution of Monthly Per Capita Expenditure</i>				Rata-rata Konsumsi Protein Perkapita Sehari <i>Daily Average Consumption of Protein per Capita</i>
	40% Bawah Konsumsi Protein Perkapita Sehari <i>Under 40% Daily Consumption of Protein Per Capita</i>	40% Tengah Konsumsi Protein Perkapita Sehari <i>Middle 40% Daily Consumption of Protein Per Capita</i>	20% Tinggi Konsumsi Protein Perkapita Sehari <i>Upper 40% Daily Consumption of Protein Per Capita</i>		
(1)	(2)	(3)	(4)	(5)	
Makanan/Food					
Padi-padian/ <i>Cereals</i>	17.92	18.69	19.95	18.63	
Umbi-umbian/ <i>Tubers</i>	0.36	0.47	0.52	0.44	
Ikan/udang/cumi/kerang/ <i>Fish/shrimp/common squid/shells</i>	2.61	3.48	5.23	3.48	
Daging/ <i>Meat</i>	2.27	3.53	5.70	3.46	
Telur dan susu/ <i>Eggs and milk</i>	2.08	2.82	4.38	2.83	
Sayur-sayuran/ <i>Vegetables</i>	2.08	2.61	2.81	2.44	
Kacang-kacangan/ <i>Legumes</i>	5.92	7.21	8.76	7.00	
Buah-buahan/ <i>Fruits</i>	0.25	0.36	0.52	0.35	
Minyak dan kelapa/ <i>Oil and coconut</i>	0.12	0.19	0.17	0.16	
Bahan minuman/ <i>Beverage stuffs</i>	0.83	1.12	1.42	1.06	
Bumbu-bumbuan/ <i>Spices</i>	0.28	0.44	.55	0.40	
Konsumsi lainnya/ <i>Miscellaneous food items</i>	0.75	1.06	1.50	1.02	
Makanan dan minuman jadi/ <i>Prepared food and beverages</i>	12.26	15.93	24.60	16.19	
Rokok/ <i>Cigarettes</i>	0.00	0.00	0.00	0.00	
Rata-rata/Average	47.72	57.91	76.10	57.46	

Sumber/Source: BPS, Survei Sosial Ekonomi Nasional (Susenas) Maret/BPS-Statistics Indonesia, National Socioeconomic Survey March

BAB
Chapter
11

**PERDAGANGAN
TRADE**

Sarana Perdagangan Kabupaten Ngawi
Trading Facilities in Ngawi Regency

pada 2020 jenis sarana perdagangan pasar dibandingkan tahun 2019 tetap

in 2020 type of trading market facility compared to 2019 anyway

Jumlah Pasar Daerah di Kabupaten Ngawi 2020 sebanyak
Number Domestic Market in Ngawi Regency 2020 as much

20

jumlah pedagang di pasar tahun 2020
number of traders by market in 2020

7.121



PENJELASAN TEKNIS**TECHNICAL NOTES**

- | | |
|--|--|
| <p>1. Sistem pencatatan Statistik Ekspor dan Impor adalah "General Trade" dengan wilayah pencatatan meliputi seluruh wilayah kepabeanan Indonesia.</p> | <p>1. <i>The recording of export and import statistics is based on General Trade System covering all Indonesian customs areas.</i></p> |
| <p>2. Pengesahan dokumen kepabeanan ekspor dan impor dilakukan oleh Bea dan Cukai berdasarkan Persetujuan Muat/Bongkar Barang.</p> | <p>2. <i>The legalization of customs export and import documents is conducted by the Customs and Excise Office.</i></p> |
| <p>3. Data ekspor berasal dari dokumen kepabeanan BC 3.0 atau yang disebut dokumen Pemberitahuan Ekspor Barang (PEB) yang diisi oleh eksportir.</p> | <p>3. <i>The export data are compiled based on customs export documents BC 3.0 or known as Export Declarations (PEB), filled by exporters.</i></p> |
| <p>4. Data impor berasal dari dokumen kepabeanan BC 2.0 atau yang disebut dokumen Pemberitahuan Impor Barang (PIB), Pemberitahuan Impor Barang Khusus (PIBK), Pemberitahuan Pabean Free Trade Zone (PPFTZ) dan dokumen kepabeanan BC 2.3 yang mencatat impor barang dari Luar Negeri ke Kawasan Berikat.</p> | <p>4. <i>The import data are compiled based on customs import documents BC 2.0 or known as Import Declarations Form (PIB), Import Declarations Form for Special Commodity (PIBK), Customs Declaration Form for Free Trade Zone (PPFTZ), and customs import documents BC 2.3 which records import goods from foreign country to Bounded Zones Area.</i></p> |
| <p>5. Barang-barang yang dikirim ke luar negeri untuk diolah dicatat sebagai ekspor, sedangkan hasil olahan yang dikembalikan ke Indonesia dicatat sebagai impor.</p> | <p>5. <i>Goods send abroad for processing purposes are recorded as export while its product sent to Indonesia are recorded as import.</i></p> |
| <p>6. Barang-barang luar negeri yang diolah di dalam negeri dicatat sebagai barang impor meskipun</p> | <p>6. <i>Foreign goods processed in Indonesia are still recorded as imports although the products will</i></p> |

barang olahan tersebut akan kembali ke luar negeri.

7. Barang-barang yang tidak dicakup dalam pencatatan:
- Pakaian dan barang-barang perhiasan penumpang.
 - Barang-barang bawaan penumpang dari/ke luar negeri untuk dipakai sendiri, kecuali lemari es, pesawat televisi, dan sebagainya.
 - Barang-barang untuk keperluan perwakilan kedutaan suatu negara.
 - Barang-barang ekspedisi dan ekshibisi atau pameran.
 - Barang-barang untuk militer yang diimpor langsung oleh angkatan bersenjata
 - Pembungkus/peti kemas untuk diisi kembali.
 - Uang dan surat-surat berharga.
 - Barang-barang contoh
8. Sistem pengolahan dokumen impor/ekspor Indonesia adalah sistem "Carry Over" yaitu dokumen ditunggu selama satu bulan, setelah bulan berjalan, sedangkan dokumen-dokumen yang terlambat akan diolah pada bulan berikutnya. Dengan demikian dokumen bulan-bulan sebelumnya yang terlambat diterima dan masuk pada bulan berjalan, diperlakukan sebagai dokumen bulan pengolahan.
- be sent to abroad.*
7. *The following goods are not included in the statistics:*
- Clothings and passengers' jewelry.*
 - Luggage of passengers for own use, except refrigerators, television sets, etc.*
 - Goods imported/exported for the use of foreign representative countries/embassies.*
 - Goods for expeditions, and shows or exhibitions.*
 - Military goods directly imported by the Armed Forces.*
 - Packings/containers to be refilled.*
 - Bank notes and securities*
 - Sample goods*
8. *The carry-over system is used in processing Indonesian export and import documents. Documents are processed one month after the current month, while those received later will be processed for the succeeding month. This means previous documents received in the current month will be treated as processed documents.*

9. Pelabuhan Muat adalah pelabuhan darimana barang diangkut ke luar negeri atau diekspor
9. *Port of loading is port where the goods are transported out of the country or exported.*
10. Negara tujuan adalah negara tujuan akhir yang diketahui untuk barang ekspor yang dikirim ke luar negeri
10. *Country of destination is country that is known to export goods sent abroad.*
11. Jenis komoditi adalah barang ekspor yang dicatat sesuai kode Harmonized System (HS).
11. *Type commodity is exported goods recorded based on Harmonized System (HS) code.*

<https://ngawikab.bps.go.id>

ULASAN

Bentuk perusahaan Menurut badan usaha dikelompokkan menjadi: PT, Koperasi, CV, Perorangan, dan Firma.

SIUP singkatan dari Surat Ijin Usaha Perdagangan. SIUP diterbitkan oleh Dinas Perdagangan dan Pengelolaan Pasar Kabupaten Ngawi.

Ekspor adalah proses transportasi barang atau komoditas dari suatu negara ke negara lain.

Jumlah Pasar tahun 2020 di Kabupaten Ngawi adalah 20 dan yang terbanyak berada di 3 kecamatan Karangjati, ngawi, dan paron.

Jumlah pedagang pasar di Kabupaten Ngawi sebanyak 7.121 orang.

DESCRIPTION

Corporate form of business entity is grouped according to: NV, Cooperative, CV, Private Exertion, and the Firm.

SIUP abbreviation of Surat Ijin Usaha Perdagangan (Trade Business License). SIUP published by the Office of Trade and Market Management of Ngawi Regency.

Export is the process of transportation of goods or commodities from one country to another.

The number of Domestic Market in 2020 in Ngawi Regency is 20 and most are in 3 districts of Karangjati, Ngawi, and Paron.

The Number of Trader in Ngawi Regency 7,121 people.

Gambar 11.1
Figures

Jumlah Pedagang Pasar Menurut Kecamatan di Kabupaten Ngawi, 2020
Number of Trader Domestic Market by District in Ngawi regency, 2020

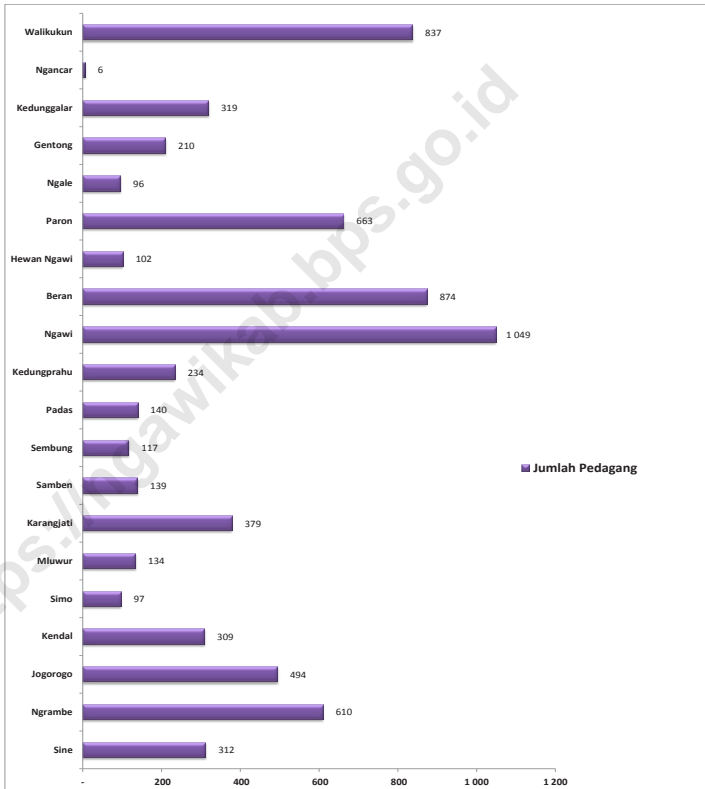

Tabel
Table 11.1

**Jumlah Sarana Perdagangan Menurut Jenisnya di
Kabupaten Ngawi, 2017–2020**
**Number of Trading Facilities by Type of Facility in Ngawi
Regency, 2017–2020**

Jenis Sarana Perdagangan Type of Trading Facilities	2017	2018	2019	2020
(1)	(2)	(3)	(4)	(5)
Pasar/Market	20	20	20	20
Toko/Store
Kios
Warung
Jumlah/Total

Catatan/Note: ... Data Tidak Tersedia/Data Not Available

Sumber/Source: Dinas Perdagangan, Perindustrian dan Tenaga Kerja Kabupaten Ngawi/Trade, Industry and Labor Service of Ngawi Regency

Tabel
Table 11.2

**Jumlah Pasar Daerah dan Pedagang Pasar Menurut
Kecamatan di Kabupaten Ngawi, 2020**
*Number Trader and Domestic Market by District in Ngawi
regency, 2020*

Kecamatan Subdistrict	Jumlah Pasar Number of Market	Nama Pasar Name of Market	Jumlah Pedagang Number of Trader
(1)	(2)	(3)	(4)
Sine	1	Sine	312
Ngrambe	1	Ngrambe	610
Jogorogo	1	Jogorogo	494
Kendal	2	Kendal	309
		Simo	97
Geneng	-	-	-
Gerih	-	-	-
Kwadungan	-	-	-
Pangkur	1	Mluwur	134
Karangjati	3	Karangjati	379
		Samben	139
		Sembung	117
Bringin	-	-	-
Padas	2	Padas	140
		Kedungprahu	234
Kasreman	-	-	-
Ngawi	3	Ngawi	1 049
		Beran	874
		Hewan Ngawi	102
Paron	3	Paron	663
		Ngale	96
		Gentong	210
Kedunggalar	1	Kedunggalar	319
Pitu	1	Ngancar	6
Widodaren	1	Walikukun	837
Mantingan	-	-	-
Karanganyar	-	-	-
Kabupaten Ngawi	20		7 121
2019	20		6 673
2018	20		6 425

Sumber/Source: Dinas Perdagangan, Perindustrian dan Tenaga Kerja Kabupaten Ngawi/Trade, Industry and Labor Service of Ngawi Regency

BAB Chapter 12

SISTEM NERACA REGIONAL SYSTEM OF REGIONAL ACCOUNTS

Laju Pertumbuhan PDRB Kabupaten Ngawi Menurut Pengeluaran 2019

Growth Rate of GDRP in Ngawi Regency by Expenditure 2019

“Selama tahun 2019 pembentukan modal tetap bruto mengalami laju pertumbuhan tertinggi di antara komponen PDRB menurut pengeluaran”

“During 2019, growth of Gross Fixed Capital Formation was the highest among all GDP components by expenditure”

LAJU
PERTUMBUHAN
EKONOMI 2020
MENCAPAI

Economic growth in 2020

-1,69^{xx} persen
Percent

xx: Angka sangat sementara
Very preliminary figures

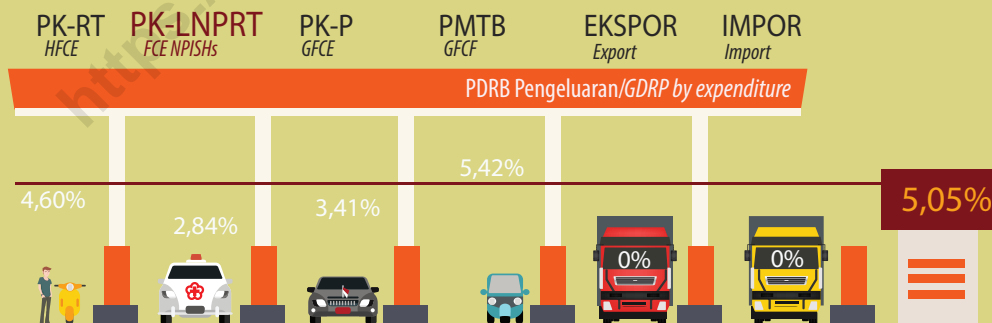

PK-RT : Pengeluaran Konsumsi Rumahtangga
Household Final Consumption Expenditure

PK-LNPRT : Pengeluaran Konsumsi Lembaga Non-Profit yang Melayani Rumahtangga
Final Consumption Expenditure of Non-profit Institutions Serving Households (NPISHs)

PK-P : Pengeluaran Konsumsi Pemerintah
Government Final Consumption Expenditure

PMTB : Pembentukan Modal Tetap Bruto (Investasi Fisik)
Gross fixed Capital Formation

PENJELASAN TEKNIS**TECHNICAL NOTES**

1. Penghitungan statistik neraca nasional mengikuti buku petunjuk yang diterbitkan oleh Perserikatan Bangsa Bangsa (PBB) dikenal sebagai Sistem Neraca Nasional (SNN). SNN adalah rekomendasi internasional tentang bagaimana menyusun ukuran aktivitas ekonomi yang sesuai dengan standar neraca baku yang didasarkan pada prinsip-prinsip ekonomi. Rekomendasi yang dimaksud dinyatakan dalam sekumpulan konsep, definisi, klasifikasi, dan aturan neraca yang disepakati secara internasional dalam mengukur indikator tertentu seperti Produk Domestik Bruto (PDB). Salah satu bentuk adaptasi pencatatan statistik nasional adalah melakukan perubahan tahun dasar PDB Indonesia dari tahun 2000 ke 2010. Perubahan tahun dasar PDB dilakukan seiring dengan mengadopsi rekomendasi PBB yang tertuang dalam Sistem Neraca Nasional 2008 (SNA 2008).
 2. Produk Domestik Bruto pada tingkat nasional serta Produk Domestik Regional Bruto (PDRB) pada tingkat regional (provinsi) menggambarkan kemampuan suatu wilayah untuk menciptakan nilai tambah pada suatu waktu tertentu. Untuk menyusun PDB
1. *The method used to estimate national accounts statistics is based on the standard guidelines formed by United Nation known as System of National Accounts (SNA). SNA is the internationally agreed standard set of recommendations on how to compile measures of economic activity in accordance with strict accounting conventions based on economic principles. The recommendations are expressed in term of a set of concepts, definitions, classifications and accounting rules that comprise the internationally agreed standard for measuring indicators such as Gross Domestic Product (GDP). One of the improvement in the national statistical system is to rebase GDP form base year 2000 to 2010 in order to capture current economic condition. It is in line with the United Nations (UN) recommendation on 2008 SNA.*
 2. *The basic measure of the value added arising from economic activity is known as Gross Domestic Product at the national level and Gross Regional Domestic Product (GRDP) at the regional level (provinces/regencies/municipalities). To compile*

maupun PDRB digunakan 2 pendekatan, yaitu lapangan usaha dan pengeluaran. Keduanya menyajikan komposisi data nilai tambah dirinci Menurut sumber kegiatan ekonomi (lapangan usaha) dan Menurut komponen penggunaannya. PDB maupun PDRB dari sisi lapangan usaha merupakan penjumlahan seluruh komponen nilai tambah bruto yang mampu diciptakan oleh sektor-sektor ekonomi atas berbagai aktivitas produksinya. Sedangkan dari sisi pengeluaran menjelaskan tentang penggunaan dari nilai tambah tersebut.

3. PDB Menurut lapangan usaha mengalami perubahan klasifikasi dari 9 lapangan usaha menjadi 17 lapangan usaha. PDB Menurut lapangan usaha dirinci Menurut total nilai tambah dari seluruh sektor ekonomi yang mencakup lapangan usaha Pertanian, Kehutanan, dan Perikanan; Pertambangan dan Penggalian; Industri Pengolahan; Pengadaan Listrik dan Gas; Pengadaan Air, Pengelolaan Sampah, Limbah dan Daur Ulang; Konstruksi; Perdagangan Besar dan Eceran, Reparasi Mobil dan Sepeda Motor; Transportasi dan Pergudangan; Penyediaan Akomodasi dan Makan Minum; Informasi dan Komunikasi; Jasa Keuangan dan Asuransi; Real Estat; Jasa

these statistics, two approaches have been used, i.e. "production approach" and "expenditure approach". The first approach is to measure value added produced by various kinds of economic activities, while the second approach is to measure final uses of the country's output. In other words, GDP/GRDP is the sum of total value added produced by all economic industries (activities) and the way of using it.

3. *GDP by industry classification changes from 9 sectors to 17 industries. GDP by industry is classified by types of economic activities such as Agriculture, Forestry and Fishing; Mining and Quarrying; Manufacturing; Electricity and Gas; Water supply, Sewerage, Waste Management and Remediation Activities; Construction; Wholesale and Retail Trade; Repair of Motor Vehicles and Motorcycles; Transportation and Storage; Accommodation and Food Service Activities; Information and Communication; Financial and Insurance Activities; Real Estate Activities; Business Activities; Public Administration; Defence and Compulsory Social Security; Education; Human Health and*

Perusahaan; Administrasi Pemerintahan, Pertahanan dan Jaminan Sosial Wajib; Jasa Pendidikan; Jasa Kesehatan dan Kegiatan Sosial; dan Jasa lainnya.

Social Work Activities; and Other Services Activities.

4. PDB Menurut pengeluaran mengalami perubahan klasifikasi dimana pengeluaran konsumsi Lembaga Non Profit yang Melayani Rumah Tangga (LNPR) yang sebelumnya termasuk bagian dari pengeluaran konsumsi rumah tangga menjadi komponen terpisah. Sehingga klasifikasi PDB Menurut pengeluaran dirinci menjadi 7 komponen yaitu komponen pengeluaran konsumsi rumah tangga, pengeluaran konsumsi LNPR, pengeluaran konsumsi pemerintah, pembentukan modal tetap bruto, perubahan inventori, ekspor barang dan jasa, dan impor barang dan jasa.

4. *GDP by expenditure classification changes where consumption expenditure Non-profit Institutions Serving Households (NPISH) previously included as part of household consumption expenditure is taken out into separate component. So that, GDP by type of expenditures is classified into: household consumption expenditure, NPISH consumption expenditure, government consumption expenditure, gross fixed capital formation, changes in inventories, exports of goods and services, and imports of goods and services.*

5. Pengeluaran konsumsi rumah tangga mencakup berbagai pengeluaran konsumsi akhir rumah tangga atas barang dan jasa untuk memenuhi kebutuhan individu ataupun kelompok secara langsung. Pengeluaran rumah tangga di sini mencakup makanan dan minuman selain restoran; pakaian, alas kaki dan jasa perawatannya; perumahan dan perlengkapan rumah tangga; kesehatan dan pendidikan; transportasi dan komunikasi;

5. *Household consumption expenditures consist of expenditures incurred by households, which are used for both individual or collective needs. Household consumptions are classified into food and beverages other than restaurants; clothing, footwear, and related maintenance services; housing and household equipment; health and education; transport and communication; restaurants and hotels; and others.*

restoran dan hotel serta lainnya.

6. Pengeluaran Pemerintah terdiri dari Pengeluaran Konsumsi Individu dan Pengeluaran Konsumsi Kolektif. Barang dan jasa individu merupakan barang dan jasa privat, dimana ciri-ciri barang privat adalah a) Scarcity, yaitu ada kelangkaan/keterbatasan dalam jumlah; b) Excludable consumption, yaitu konsumsi suatu barang dapat dibatasi hanya pada mereka yang memenuhi persyaratan tertentu (biasanya harga); c) Rivalrous competition, yaitu konsumsi oleh satu konsumen akan mengurangi atau menghilangkan kesempatan pihak lain untuk melakukan hal serupa. Contoh barang dan jasa yang dihasilkan pemerintah dan tergolong sebagai barang dan jasa individu adalah jasa pelayanan kesehatan pemerintah di rumah sakit/puskesmas dan jasa pendidikan di sekolah/universitas negeri. Sedangkan barang dan jasa kolektif ekuivalen dengan barang publik yang memiliki ciri a) Non rivalry, yaitu penggunaan satu konsumen terhadap suatu barang tidak mengurangi kesempatan konsumen lain untuk juga mengkonsumsi barang tersebut; b) Non excludable, yaitu apabila suatu barang publik tersedia, maka tidak ada yang dapat menghalangi siapapun
6. *Government consumption expenditure consists of Individual Consumption Expenditure and Collective Consumption Expenditure. Individual goods and services are private goods and services, which the characteristics of private goods is a) Scarcity, that there is a scarcity/limited in number; b) Excludable consumption, the consumption of goods can be limited only to those who meet certain requirements (usually the price); c) Rivalrous competition, ie consumption by the consumer will reduce or eliminate the chance of another party to do so. Examples of goods and services produced by government and classified as goods and services of individuals is the government health services in hospitals/health centers and education services in schools/universities. Collective goods and services equivalent to public goods characterized by a) Non-rivalry, namely the use of a consumer for an item does not reduce the chance of another consumer to also consume goods; b) Non-excludable, i.e. when a public good available, then nothing can hinder anyone to benefit from the goods or in other words everyone has access to the goods. Examples of goods and services produced by government and classified as collective goods and services is carried military*

untuk memperoleh manfaat dari barang tersebut atau dengan kata lain setiap orang memiliki akses ke barang tersebut. Contoh barang dan jasa yang dihasilkan pemerintah dan tergolong sebagai barang dan jasa kolektif adalah jasa pertahanan yang dilakukan TNI dan keamanan yang dilakukan kepolisian.

defense services and the police's security.

7. Pembentukan Modal Tetap Bruto (PMTB) mencakup pengadaan, pembuatan, dan pembelian barang modal. Barang modal dimaksud adalah barang-barang yang digunakan untuk proses produksi, tahan lama atau yang mempunyai umur pemakaian lebih dari satu tahun seperti bangunan, mesin-mesin dan alat angkutan. Termasuk pula di sini perbaikan besar (berat) yang sifatnya memperpanjang umur atau mengubah bentuk atau kapasitas barang modal tersebut. Pengeluaran barang modal untuk keperluan militer juga dicakup sebagai PMTB. Klasifikasi komponen PMTB dibagi menjadi 6 sub komponen yaitu Konstruksi; Mesin dan Peralatan; Kendaraan; Peralatan Lainnya; Cultivated Biological Resources (CBR) dan Produk Kekayaan Intelektual.
7. *Gross Fixed Capital Formation (GFCF) includes procurement, manufacture, and the purchase of capital goods. Capital goods are goods which are used for the production process, durable or have a service life of more than one year such as buildings, machinery, and transportation equipment. Including here: huge improvement that are to extend the life or changing the shape or the capacity of the capital goods. Capital expenditures for military purposes are also covered as GFCF. GFCF component are classified into six sub-components: Construction; Machinery and Equipment; vehicle; Other equipment; Cultivated Biological Resources (CBR) and Intellectual Property Product.*
8. Ekspor barang dan jasa merupakan transaksi perdagangan barang dan jasa dari penduduk (residen) ke bukan penduduk (nonresiden).
8. *Exports of goods and services consist of transactions of goods and services from residents to non-residents. Imports of goods*

Impor barang dan jasa adalah transaksi perdagangan dari bukan penduduk ke penduduk. Ekspor atau impor barang terjadi pada saat terjadi perubahan hak kepemilikan barang antara penduduk dengan bukan penduduk (dengan atau tanpa perpindahan fisik barang tersebut). Pada PDB dengan tahun dasar 2010, ekspor dan impor barang dirinci menjadi nonmigas dan migas.

and services consist of transaction of goods and services from non-residents to residents. Exports and imports of goods occur when there are changes in ownership of goods between residents and non-residents (with or without physical movements of goods across frontiers). On the GDP at 2010 basic year, exports and imports of goods specified into non oil and gas and oil and gas.

9. Produk Domestik Bruto maupun agregat turunannya disajikan dalam 2 (dua) versi penilaian, yaitu atas dasar "harga berlaku" dan atas dasar "harga konstan". Disebut sebagai harga berlaku karena seluruh agregat dinilai dengan menggunakan harga pada tahun berjalan, sedangkan harga konstan penilaiannya didasarkan kepada harga satu tahun dasar tertentu, dalam publikasi ini digunakan harga tahun 2010.

9. GDP and its aggregations are presented in two forms: at current market prices and at constant base year market prices. In presenting current market prices, all aggregates are valued at current market prices, while base year constant market prices are shown by valuing all aggregates at fixed base year prices. Year of 2010 is used as the base year in this publication.

10. Laju pertumbuhan Produk Domestik Bruto diperoleh dari perhitungan PDB atas dasar harga konstan. Diperoleh dengan cara mengurangi nilai PDB pada tahun ke-n terhadap nilai pada tahun ke n-1 (tahun sebelumnya), dibagi dengan nilai pada tahun ke n-1, dikalikan dengan 100 persen. Laju pertumbuhan menunjukkan perkembangan

10. Growth rate of Gross Domestic Product is derived from GDP at constant market prices. It is obtained by subtracting the value of GDP year n with the value of GDP year n-1, divided by the value of GDP year n-1 then multiplied by 100 percent. The growth rate of GDP explains the income growth during the given period.

agregat pendapatan dari satu waktu tertentu terhadap waktu sebelumnya.

<https://ngawikab.bps.go.id>

ULASAN

Angka PDRB Ngawi atas dasar harga berlaku tahun 2020 mencapai 20.270,97 milyar rupiah turun sekitar 0,79 persen dari tahun 2019 yang mencapai 20.432,64 milyar rupiah. Sedangkan PDRB atas dasar harga konstan (2010) tahun 2020 adalah sebesar 13.479,74 milyar rupiah, turun sekitar 1,68 persen dari tahun sebelumnya yang mencapai 13.710,88 milyar rupiah.

Sampai dengan tahun 2020 perekonomian Kabupaten Ngawi masih didominasi lapangan usaha Kategori Pertanian, Kehutanan, dan Perikanan. Sumbangan kategori ini terhadap total PDRB tahun 2020 mencapai 35,33 persen. Kategori Pertanian, Kehutanan, dan Perikanan menjadi unggulan bagi Kabupaten Ngawi dengan distribusi persentase PDRB ADHB terhadap total PDRB selalu diatas 30 persen. Kategori lainnya yang memberi sumbangan cukup besar terhadap perekonomian Kabupaten Ngawi adalah Perdagangan Besar dan Eceran; Reparasi Mobil dan Sepeda Motor yang pada 2020 sumbangannya mencapai 16,23 persen.

DESCRIPTION

GRDP of Ngawi Regency at current price in 2020 reached 20,270.97 billion rupiahs or down about 0.79 percent from 2019 which reached 20,432.64 billion rupiahs. While GRDP at constant price (2010) in 2020 amounted to 13,479.74 billion rupiahs, down about 1.68 percent from the previous year which reached 13,710.88 billion rupiahs.

Until 2020, the economy of Ngawi Regency is still dominated by Agricultural, Forestry and Fishery Category. The contribution of this category to total GRDP in 2020 reached 35.33 percent. Categories of Agriculture, Forestry, and Fisheries became the pre-eminent of Ngawi Regency with the percentage distribution of GRDP at current price to total GRDP is always above 30 percent. Other categories that contribute substantially to the economy of Ngawi Regency are the Wholesale and Retail Trade; Repair of Cars and Motorcycles which in 2020 contributed 16.23 percent.

Gambar 12.1
Figures

Laju Pertumbuhan Produk Domestik Regional Bruto Atas Dasar Harga Konstan 2010 Menurut Lapangan Usaha di Kabupaten Ngawi (Persen), 2016-2020
Growth Rate of Gross Domestic Regional Product at 2010 Constant Market Prices by Industry in Ngawi Regency (Percent), 2016-2020

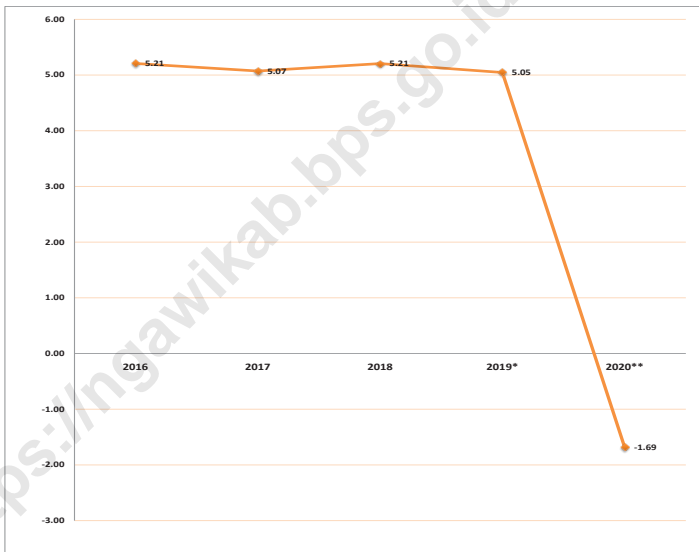

Catatan/Note:

* Angka sementara/Preliminary Figures

** Angka sangat sementara/Very Preliminary Figures

Tabel 12.1. **Produk Domestik Regional Bruto Atas Dasar Harga Berlaku Menurut Lapangan Usaha di Kabupaten Ngawi (juta rupiah), 2016–2020**
Gross Regional Domestic Product at Current Market Prices by Industry in Ngawi Regency (million rupiahs), 2016–2020

	Lapangan Usaha/Industry	2016	2017	2018	2019*	2020**
	(1)	(2)	(3)	(4)	(5)	(6)
A	Pertanian, Kehutanan, dan Perikanan/ <i>Agriculture, Forestry, and Fishing</i>	6 448 347.8	6 393 146.8	6 772 530.1	7 028 550.9	7 162 435.1
B	Pertambangan dan Penggalian/ <i>Mining and Quarrying</i>	211 624.6	233 816.5	247 761.4	259 118.8	248 190.6
C	Industri Pengolahan/ <i>Manufacturing</i>	1 404 714.4	1 557 836.0	1 712 097.0	1 843 737.4	1 770 666.7
D	Pengadaan Listrik dan Gas/ <i>Electricity and Gas</i>	14 161.4	16 507.4	17 770.9	19 336.4	19 070.6
E	Pengadaan Air; Pengelolaan Sampah, Limbah, dan Daur Ulang/ <i>Water Supply; Sewerage, Waste Management, and Remediation Activities</i>	18 617.5	19 613.1	20 975.0	22 688.6	23 690.0
F	Konstruksi/ <i>Construction</i>	1 298 754.8	1 568 664.0	1 726 987.9	1 889 143.7	1 765 628.2
G	Perdagangan Besar dan Eceran; Reparasi Mobil dan Sepeda Motor/ <i>Wholesale and Retail Trade; Repair of Motor Vehicles and Motorcycles</i>	2 560 798.1	2 842 707.1	3 148 596.6	3 414 647.7	3 289 896.5
H	Transportasi dan Pergudangan/ <i>Transportation and Storage</i>	204 557.4	232 947.8	257 831.4	289 679.0	272 731.9
I	Penyediaan Akomodasi dan Makan Minum/ <i>Accommodation and Food Service Activities</i>	406 170.4	455 160.1	499 804.2	542 502.7	501 300.0
J	Informasi dan Komunikasi/ <i>Information and Communication</i>	1 019 516.5	1 145 905.2	1 218 723.2	1 305 368.3	1 406 232.2

Lanjutan Tabel/*Continued Table* 12.1

	Lapangan Usaha/Industry	2016	2017	2018	2019*	2020^{xx}
	(1)	(2)	(3)	(4)	(5)	(6)
K	Jasa Keuangan dan Asuransi/ <i>Financial and Insurance Activities</i>	414 499.5	457 439.4	497 295.5	524 567.5	519 254.2
L	Real Estat/ <i>Real Estate Activities</i>	227 027.8	244 401.8	261 645.6	278 269.2	287 105.7
M,N	Jasa Perusahaan/ <i>Business Activities</i>	55 787.1	61 408.8	68 114.5	74 128.4	69 864.5
O	Administrasi Pemerintahan, Pertahanan, dan Jaminan Sosial Wajib/ <i>Public Administration and Defence; Compulsory Social Security</i>	866 622.5	944 806.5	1 032 154.7	1 121 431.6	1 135 935.5
P	Jasa Pendidikan/ <i>Education</i>	893 897.9	994 990.5	1 060 909.0	1 152 469.0	1 177 732.5
Q	Jasa Kesehatan dan Kegiatan Sosial/ <i>Human Health and Social Work Activities</i>	134 904.8	153 074.5	166 927.5	185 923.8	204 775.5
R,S,T,U	Jasa Lainnya/ <i>Other Services Activities</i>	349 643.0	387 986.6	431 361.0	482 408.6	416 462.2
Produk Domestik Regional Bruto/ Gross Regional Domestic Product		16 529 645.4	17 710 412.3	19 140 125.8	20 432 647.0	20 270 971.9
Produk Domestik Regional Bruto Tanpa Migas/<i>Gross Regional Domestic Product Non Petrol</i>		16 528 492.4	17 709 132.5	19 138 695.3	20 431 054.2	20 269 371.4

Catatan/*Note*: * Angka sementara/*Preliminary Figures*^{xx} Angka sangat sementara/*Very Preliminary Figures*Sumber/*Source*: Badan Pusat Statistik Kabupaten Ngawi/*BPS-Statistics of Ngawi Regency*

Tabel
Table 12.2

Produk Domestik Regional Bruto Atas Dasar Harga Konstan 2010 Menurut Lapangan Usaha di Kabupaten Ngawi (juta rupiah), 2016–2020
Gross Regional Domestic Product at 2010 Constant Market Prices by Industry in Ngawi Regency (million rupiahs), 2016–2020

	Lapangan Usaha/Industry	2016	2017	2018	2019*	2020**
	(1)	(2)	(3)	(4)	(5)	(6)
A	Pertanian Kehutanan dan Perikanan/ <i>Agriculture Forestry and Fishing</i>	4 047 684.8	3 945 033.0	4 039 868.9	4 117 317.3	4 156 112.5
B	Pertambangan dan Penggalian/ <i>Mining and Quarrying</i>	157 704.6	171 450.8	175 651.3	179 700.7	170 222.3
C	Industri Pengolahan/ <i>Manufacturing</i>	992 044.4	1 064 497.3	1 140 074.3	1 207 330.5	1 150 540.3
D	Pengadaan Listrik dan Gas/ <i>Electricity and Gas</i>	11 534.0	12 077.3	12 549.8	13 396.0	13 227.5
E	Pengadaan Air; Pengelolaan Sampah Limbah dan Daur Ulang/ <i>Water Supply; Sewerage Waste Management and Remediation Activities</i>	14 524.2	15 044.6	15 966.4	17 001.1	17 739.5
F	Konstruksi/ <i>Construction</i>	934 398.5	1 101 920.1	1 203 627.4	1 302 830.5	1 217 054.4
G	Perdagangan Besar dan Eceran; Reparasi Mobil dan Sepeda Motor/ <i>Wholesale and Retail Trade; Repair of Motor Vehicles and Motorcycles</i>	2 034 486.1	2 199 468.8	2 336 022.4	2 487 361.1	2 367 554.7
H	Transportasi dan Pergudangan/ <i>Transportation and Storage</i>	155 832.8	169 407.2	183 686.9	202 199.2	190 689.2
I	Penyediaan Akomodasi dan Makan Minum/ <i>Accommodation and Food Service Activities</i>	308 006.2	333 379.4	361 548.8	386 127.4	353 466.1
J	Informasi dan Komunikasi/ <i>Information and Communication</i>	926 907.0	1 022 656.5	1 086 338.9	1 151 766.0	1 235 959.4

Lanjutan Tabel/*Continued Table 12.2*

	Lapangan Usaha/ <i>Industry</i>	2016	2017	2018	2019 ^x	2020 ^{xx}
	(1)	(2)	(3)	(4)	(5)	(6)
K	Jasa Keuangan dan Asuransi/ <i>Financial and Insurance Activities</i>	296 113.1	316 682.9	337 215.5	352 541.5	348 830.1
L	Real Estat/ <i>Real Estate Activities</i>	179 505.4	188 211.4	196 059.9	204 076.6	209 893.6
M N	Jasa Perusahaan/ <i>Business Activities</i>	42 868.4	45 593.4	48 734.8	51 799.8	48 538.0
O	Administrasi Pemerintahan Pertahanan dan Jaminan Sosial Wajib/ <i>Public Administration and Defence; Compulsory Social Security</i>	653 250.2	678 206.3	701 483.6	724 348.0	708 318.9
P	Jasa Pendidikan/ <i>Education</i>	674 213.5	732 937.5	770 097.4	825 852.3	841 715.0
Q	Jasa Kesehatan dan Kegiatan Sosial/ <i>Human Health and Social Work Activities</i>	104 416.7	112 523.4	121 311.5	132 375.0	144 571.0
R S T U	Jasa Lainnya/ <i>Other Services Activities</i>	274 071.0	297 344.7	322 648.8	355 881.8	305 310.0
Produk Domestik Regional Bruto/ Gross Regional Domestic Product		11 807 561.0	12 406 434.9	13 052 301.2	13 710 885.8	13 479 742.5
Produk Domestik Regional Bruto Tanpa Migas/<i>Gross Regional Domestic Product Non Petrol</i>		11 806 667.3	12 405 476.8	13 051 268.9	13 709 748.0	13 478 599.5

Catatan/*Note*: ^x Angka sementara/*Preliminary Figures*^{xx} Angka sangat sementara/*Very Preliminary Figures*Sumber/*Source*: Badan Pusat Statistik Kabupaten Ngawi/*BPS-Statistics of Ngawi Regency*

Tabel
Table 12.3

Distribusi Persentase Produk Domestik Regional Bruto Atas Dasar Harga Berlaku Menurut Lapangan Usaha di Kabupaten Ngawi, 2016–2020
Percentage Distribution of Gross Regional Domestic Product at Current Market Prices by Industry in Ngawi Regency, 2016–2020

	Lapangan Usaha/Industry	2016	2017	2018	2019*	2020**
	(1)	(2)	(3)	(4)	(5)	(6)
A	Pertanian, Kehutanan, dan Perikanan/ <i>Agriculture, Forestry, and Fishing</i>	39.01	36.10	35.38	34.40	35.33
B	Pertambangan dan Penggalian/ <i>Mining and Quarrying</i>	1.28	1.32	1.29	1.27	1.22
C	Industri Pengolahan/ <i>Manufacturing</i>	8.50	8.80	8.94	9.02	8.73
D	Pengadaan Listrik dan Gas/ <i>Electricity and Gas</i>	0.09	0.09	0.09	0.09	0.09
E	Pengadaan Air; Pengelolaan Sampah, Limbah, dan Daur Ulang/ <i>Water Supply; Sewerage, Waste Management, and Remediation Activities</i>	0.11	0.11	0.11	0.11	0.12
F	Konstruksi/ <i>Construction</i>	7.86	8.86	9.02	9.25	8.71
G	Perdagangan Besar dan Eceran; Reparasi Mobil dan Sepeda Motor/ <i>Wholesale and Retail Trade; Repair of Motor Vehicles and Motorcycles</i>	15.49	16.05	16.45	16.71	16.23
H	Transportasi dan Pergudangan/ <i>Transportation and Storage</i>	1.24	1.32	1.35	1.42	1.35
I	Penyediaan Akomodasi dan Makan Minum/ <i>Accommodation and Food Service Activities</i>	2.46	2.57	2.61	2.65	2.47
J	Informasi dan Komunikasi/ <i>Information and Communication</i>	6.17	6.47	6.37	6.39	6.94
K	Jasa Keuangan dan Asuransi/ <i>Financial and Insurance Activities</i>	2.51	2.58	2.60	2.57	2.56

Lanjutan Tabel/*Continued Table* 12.3

	Lapangan Usaha/Industry	2016	2017	2018	2019^x	2020^{xx}
	(1)	(2)	(3)	(4)	(5)	(6)
L	Real Estat/ <i>Real Estate Activities</i>	1.37	1.38	1.37	1.36	1.42
M,N	Jasa Perusahaan/ <i>Business Activities</i>	0.34	0.35	0.36	0.36	0.34
O	Administrasi Pemerintahan, Pertahanan, dan Jaminan Sosial Wajib/ <i>Public Administration and Defence; Compulsory Social Security</i>	5.24	5.33	5.39	5.49	5.60
P	Jasa Pendidikan/ <i>Education</i>	5.41	5.62	5.54	5.64	5.81
Q	Jasa Kesehatan dan Kegiatan Sosial/ <i>Human Health and Social Work Activities</i>	0.82	0.86	0.87	0.91	1.01
R,S,T,U	Jasa Lainnya/ <i>Other Services Activities</i>	2.12	2.19	2.25	2.36	2.05
	Produk Domestik Regional Bruto/ Gross Regional Domestic Product	100.00	100.00	100.00	100.00	100.00
	Produk Domestik Regional Bruto Tanpa Migas/ Gross Regional Domestic Product Non Petrol	99.99	99.99	99.99	99.99	99.99

Catatan/*Note*: ^x Angka sementara/*Preliminary Figures*

^{xx} Angka sangat sementara/*Very Preliminary Figures*

Sumber/*Source*: Badan Pusat Statistik Kabupaten Ngawi/*BPS-Statistics of Ngawi Regency*

Tabel
Table 12.4

Laju Pertumbuhan Produk Domestik Regional Bruto Atas Dasar Harga Konstan 2010 Menurut Lapangan Usaha di Kabupaten Ngawi (persen), 2016–2020
Growth Rate of Gross Regional Domestic Product at 2010 Constant Market Prices by Industry in Ngawi Regency (percent), 2016–2020

	Lapangan Usaha/Industry	2016	2017	2018	2019^x	2020^{xx}
	(1)	(2)	(3)	(4)	(5)	(6)
A	Pertanian, Kehutanan, dan Perikanan/ <i>Agriculture, Forestry, and Fishing</i>	3.39	-2.54	2.40	1.92	0.94
B	Pertambangan dan Penggalian/ <i>Mining and Quarrying</i>	7.02	8.72	2.45	2.31	-5.27
C	Industri Pengolahan/ <i>Manufacturing</i>	5.13	7.30	7.10	5.90	-4.70
D	Pengadaan Listrik dan Gas/ <i>Electricity and Gas</i>	3.52	4.71	3.91	6.74	-1.26
E	Pengadaan Air; Pengelolaan Sampah, Limbah, dan Daur Ulang/ <i>Water Supply; Sewerage, Waste Management, and Remediation Activities</i>	5.46	3.58	6.13	6.48	4.34
F	Konstruksi/ <i>Construction</i>	8.06	17.93	9.23	8.24	-6.58
G	Perdagangan Besar dan Eceran; Reparasi Mobil dan Sepeda Motor/ <i>Wholesale and Retail Trade; Repair of Motor Vehicles and Motorcycles</i>	6.39	8.11	6.21	6.48	-4.78
H	Transportasi dan Pergudangan/ <i>Transportation and Storage</i>	7.74	8.71	8.43	10.08	-5.69
I	Penyediaan Akomodasi dan Makan Minum/ <i>Accommodation and Food Service Activities</i>	8.28	8.24	8.45	6.80	-8.46
J	Informasi dan Komunikasi/ <i>Information and Communication</i>	7.04	10.33	6.23	6.02	7.31

Lanjutan Tabel/Continued Table 12.4

	Lapangan Usaha/Industry	2016	2017	2018	2019^x	2020^{xx}
	(1)	(2)	(3)	(4)	(5)	(6)
K	Jasa Keuangan dan Asuransi/ <i>Financial and Insurance Activities</i>	6.70	6.95	6.48	4.54	-1.05
L	Real Estat/ <i>Real Estate Activities</i>	5.28	4.85	4.17	4.09	2.85
M,N	Jasa Perusahaan/ <i>Business Activities</i>	5.95	6.36	6.89	6.29	-6.30
O	Administrasi Pemerintahan, Pertahanan, dan Jaminan Sosial Wajib/ <i>Public Administration and Defence; Compulsory Social Security</i>	3.30	3.82	3.43	3.26	-2.21
P	Jasa Pendidikan/ <i>Education</i>	5.17	8.71	5.07	7.24	1.92
Q	Jasa Kesehatan dan Kegiatan Sosial/ <i>Human Health and Social Work Activities</i>	5.37	7.76	7.81	9.12	9.21
R,S,T,U	Jasa Lainnya/ <i>Other Services Activities</i>	5.72	8.49	8.51	10.30	-14.21
	Produk Domestik Regional Bruto/ Gross Regional Domestic Product	5.21	5.07	5.21	5.05	-1.69
	Produk Domestik Regional Bruto Tanpa Migas/Gross Regional Domestic Product Non Petrol	5.21	5.07	5.21	5.05	-1.69

Catatan/Note: ^x Angka sementara/Preliminary Figures

^{xx} Angka sangat sementara/Very Preliminary Figures

Sumber/Source: Badan Pusat Statistik Kabupaten Ngawi/BPS-Statistics of Ngawi Regency

Tabel
Table 12.5

Indeks Harga Implisit Produk Domestik Regional Bruto Menurut Lapangan Usaha di Kabupaten Ngawi, 2016–2020
Implicit Price Indies of Gross Regional Domestic Product by Industry in Ngawi Regency, 2016–2020

	Lapangan Usaha/Industry	2016	2017	2018	2019*	2020**
	(1)	(2)	(3)	(4)	(5)	(6)
A	Pertanian, Kehutanan, dan Perikanan/ <i>Agriculture, Forestry, and Fishing</i>	159.31	162.06	167.64	170.71	172.33
B	Pertambangan dan Penggalian/ <i>Mining and Quarrying</i>	134.19	136.38	141.05	144.19	145.80
C	Industri Pengolahan/ <i>Manufacturing</i>	141.60	146.34	150.17	152.71	153.90
D	Pengadaan Listrik dan Gas/ <i>Electricity and Gas</i>	122.78	136.68	141.60	144.35	144.17
E	Pengadaan Air; Pengelolaan Sampah, Limbah, dan Daur Ulang/ <i>Water Supply; Sewerage, Waste Management, and Remediation Activities</i>	128.18	130.37	131.37	133.45	133.54
F	Konstruksi/ <i>Construction</i>	138.99	142.36	143.48	145.00	145.07
G	Perdagangan Besar dan Eceran; Reparasi Mobil dan Sepeda Motor/ <i>Wholesale and Retail Trade; Repair of Motor Vehicles and Motorcycles</i>	125.87	129.25	134.78	137.28	138.96
H	Transportasi dan Pergudangan/ <i>Transportation and Storage</i>	131.27	137.51	140.36	143.26	143.02
I	Penyediaan Akomodasi dan Makan Minum/ <i>Accommodation and Food Service Activities</i>	131.87	136.53	138.24	140.50	141.82
J	Informasi dan Komunikasi/ <i>Information and Communication</i>	109.99	112.05	112.19	113.34	113.78

Lanjutan Tabel/*Continued Table 12.5*

	Lapangan Usaha/Industry	2016	2017	2018	2019^x	2020^{xx}
	(1)	(2)	(3)	(4)	(5)	(6)
K	Jasa Keuangan dan Asuransi/ <i>Financial and Insurance Activities</i>	139.98	144.45	147.47	148.80	148.86
L	Real Estat/ <i>Real Estate Activities</i>	126.47	129.85	133.45	136.36	136.79
M,N	Jasa Perusahaan/ <i>Business Activities</i>	130.14	134.69	139.77	143.11	143.94
O	Administrasi Pemerintahan, Pertahanan, dan Jaminan Sosial Wajib/ <i>Public Administration and Defence; Compulsory Social Security</i>	132.66	139.31	147.14	154.82	160.37
P	Jasa Pendidikan/ <i>Education</i>	132.58	135.75	137.76	139.55	139.92
Q	Jasa Kesehatan dan Kegiatan Sosial/ <i>Human Health and Social Work Activities</i>	129.20	136.04	137.60	140.45	141.64
R,S,T,U	Jasa Lainnya/ <i>Other Services Activities</i>	127.57	130.48	133.69	135.55	136.41
Produk Domestik Regional Bruto/ Gross Regional Domestic Product		139.99	142.75	146.64	149.02	150.38
Produk Domestik Regional Bruto Tanpa Migas/<i>Gross Regional Domestic Product Non Petrol</i>		139.99	142.75	146.64	149.03	150.38

Catatan/Note: ^x Angka sementara/Preliminary Figures

^{xx} Angka sangat sementara/Very Preliminary Figures

Sumber/Source: Badan Pusat Statistik Kabupaten Ngawi/BPS-Statistics of Ngawi Regency

Tabel
Table 12.6

**Laju Pertumbuhan Indeks Harga Implisit Produk
Domestik Regional Bruto Menurut Lapangan Usaha di
Kabupaten Ngawi, 2016–2020**
*Growth Rate of Implicit Price Indies of Gross Regional
Domestic Product by Industry in Ngawi Regency, 2016–
2020*

	Lapangan Usaha/Industry	2016	2017	2018	2019^x	2020^{xx}
	(1)	(2)	(3)	(4)	(5)	(6)
A	Pertanian, Kehutanan, dan Perikanan/ <i>Agriculture, Forestry, and Fishing</i>	4.67	1.72	3.45	1.83	0.95
B	Pertambangan dan Penggalian/ <i>Mining and Quarrying</i>	3.27	1.63	3.43	2.23	1.12
C	Industri Pengolahan/ <i>Manufacturing</i>	3.63	3.35	2.62	1.69	0.78
D	Pengadaan Listrik dan Gas/ <i>Electricity and Gas</i>	4.78	11.32	3.60	1.94	-0.12
E	Pengadaan Air; Pengelolaan Sampah, Limbah, dan Daur Ulang/ <i>Water Supply; Sewerage, Waste Management, and Remediation Activities</i>	4.90	1.70	0.77	1.59	0.07
F	Konstruksi/ <i>Construction</i>	6.88	2.42	0.79	1.06	0.05
G	Perdagangan Besar dan Eceran; Reparasi Mobil dan Sepeda Motor/ <i>Wholesale and Retail Trade; Repair of Motor Vehicles and Motorcycles</i>	6.73	2.68	4.29	1.85	1.22
H	Transportasi dan Pergudangan/ <i>Transportation and Storage</i>	4.14	4.75	2.08	2.07	-0.17
I	Penyediaan Akomodasi dan Makan Minum/ <i>Accommodation and Food Service Activities</i>	6.80	3.53	1.25	1.63	0.94
J	Informasi dan Komunikasi/ <i>Information and Communication</i>	3.76	1.87	0.12	1.03	0.39

Lanjutan Tabel/*Continued Table 12.6*

	Lapangan Usaha/Industry	2016	2017	2018	2019^x	2020^{xx}
	(1)	(2)	(3)	(4)	(5)	(6)
K	Jasa Keuangan dan Asuransi/ <i>Financial and Insurance Activities</i>	4.94	3.19	2.09	0.90	0.04
L	Real Estat/ <i>Real Estate Activities</i>	2.91	2.67	2.77	2.18	0.32
M,N	Jasa Perusahaan/ <i>Business Activities</i>	4.70	3.50	3.77	2.39	0.58
O	Administrasi Pemerintahan, Pertahanan, dan Jaminan Sosial Wajib/ <i>Public Administration and Defence; Compulsory Social Security</i>	5.76	5.01	5.62	5.22	3.59
P	Jasa Pendidikan/ <i>Education</i>	2.31	2.39	1.48	1.30	0.27
Q	Jasa Kesehatan dan Kegiatan Sosial/ <i>Human Health and Social Work Activities</i>	3.54	5.29	1.15	2.07	0.85
R,S,T,U	Jasa Lainnya/ <i>Other Services Activities</i>	4.60	2.28	2.46	1.39	0.63
	Produk Domestik Regional Bruto/ Gross Regional Domestic Product	4.78	1.97	2.72	1.63	0.91
	Produk Domestik Regional Bruto Tanpa Migas/Gross Regional Domestic Product Non Petrol	4.78	1.97	2.72	1.63	0.91

Catatan/Note: ^x Angka sementara/Preliminary Figures

^{xx} Angka sangat sementara/Very Preliminary Figures

Sumber/Source: Badan Pusat Statistik Kabupaten Ngawi/BPS-Statistics of Ngawi Regency

Tabel
Table 12.7**Perkembangan Angka Inflasi di Kota Madiun dan Wilayah Sekitar (SBH 2018=100), 2015-2020**
Development of Inflation Rate in Madiun City and Surrounding Areas (SBH 2018=100), 2015-2020

Tahun Year	IHK	Inflasi Bulanan Monthly Inflation	Inflasi Kalender Inflation Calendar	Inflasi Year on Year Inflation Year on Year
(1)	(2)	(3)	(4)	(5)
2015	120.04	0.59	2.75	2.75
2016	122.74	0.45	2.25	2.25
2017	128.61	0.47	4.78	4.78
2018	132.09	0.25	2.71	2.71
2019	135.00	0.33	2.20	2.20
2020	104.35	0.47	1.86	1.86

Sumber/Source: Survei Biaya Hidup (SBH) Badan Pusat Statistik Kota Madiun/Cost of Living Survey (SBH) Statistics of Madiun City

Tabel
Table 12.8

Produk Domestik Regional Bruto Atas Dasar Harga Berlaku Menurut Jenis Pengeluaran di Kabupaten Ngawi (juta rupiah), 2015-2019
Gross Regional Domestic Product at Current Market Prices by Type of Expenditure in Ngawi Regency (million rupiahs), 2015-2019

Jenis Pengeluaran Type of Expenditure	2015	2016	2017	2018	2019^x
(1)	(2)	(3)	(4)	(5)	(6)
Pengeluaran Konsumsi Rumah Tangga <i>Household Consumption Expenditure</i>	10 825 491.19	11 759 276.05	12 687 262.35	13 665 622.54	14 617 209.81
Pengeluaran Konsumsi LNPRT <i>NPISH Consumption Expenditure</i>	190 129.30	196 178.93	206 360.81	217 972.54	229 365.78
Pengeluaran Konsumsi Pemerintah <i>Government Consumption Expenditure</i>	1 923 283.07	1 884 088.97	1 991 034.84	2 106 159.14	2 249 347.16
Pembentukan Modal Tetap Bruto <i>Gross Fixed Capital Formation</i>	2 867 222.96	3 278 478.25	3 927 683.57	4 434 480.32	4 802 569.75
Perubahan Inventori <i>Changes in Inventories</i>	59 748.23	47 065.02	47 535.67	50 248.58	51 684.34
Net Ekspor Barang dan Jasa / Net Exports of Goods and Services	-871 378.85	-635 441.77	-1 149 464.91	-1 332 997.50	-1 516 205.35
Produk Domestik Regional Bruto/ Gross Regional Domestic Product	14 994 495.90	16 529 645.44	17 710 412.32	19 141 485.61	20 433 971.49

Catatan/Note: ^x Angka sementara/Preliminary Figures

^{xx} Angka sangat sementara/Very Preliminary Figures

Sumber/Source: Badan Pusat Statistik Kabupaten Ngawi/BPS-Statistics of Ngawi Regency

Tabel
Table 12.9

Produk Domestik Regional Bruto Atas Dasar Harga Konstan 2010 Menurut Jenis Pengeluaran di Kabupaten Ngawi (juta rupiah), 2015-2019
Gross Regional Domestic Product at 2010 Constant Market Prices by Type of Expenditure in Ngawi Regency (million rupiahs), 2015-2019

Jenis Pengeluaran Type of Expenditure	2015	2016	2017	2018	2019^x
(1)	(2)	(3)	(4)	(5)	(6)
Pengeluaran Konsumsi Rumah Tangga <i>Household Consumption Expenditure</i>	8 355 300.95	8 731 628.03	9 113 937.01	9 527 920.62	9 965 776.16
Pengeluaran Konsumsi LNPRT <i>NPISH Consumption Expenditure</i>	135 395.03	134 768.63	137 478.83	140 833.31	144 832.98
Pengeluaran Konsumsi Pemerintah <i>Government Consumption Expenditure</i>	1 365 766.28	1 268 925.32	1 281 943.47	1 320 143.38	1 365 157.61
Pembentukan Modal Tetap Bruto <i>Gross Fixed Capital Formation</i>	2 169 366.54	2 341 134.67	2 698 200.04	2 918 414.34	3 076 727.67
Perubahan Inventori <i>Changes in Inventories</i>	41 542.73	30 801.75	30 872.60	31 837.23	32 569.66
Net Ekspor Barang dan Jasa / Net <i>Exports of Goods and Services</i>	-844 255.47	-699 697.45	-855 997.09	-886 262.32	-873 159.30
Produk Domestik Regional Bruto/ Gross Regional Domestic Product	11 223 116.06	11 807 560.95	12 406 434.85	13 052 886.57	13 711 904.79

Catatan/Note: ^x Angka sementara/Preliminary Figures^{xx} Angka sangat sementara/Very Preliminary Figures

Sumber/Source: Badan Pusat Statistik Kabupaten Ngawi/BPS-Statistics of Ngawi Regency

Tabel
Table 12.10

Distribusi Persentase Produk Domestik Regional Bruto Atas Dasar Harga Berlaku Menurut Pengeluaran (persen), 2015-2019
Percentage Distribution of GRDP of Ngawi Regency at Current Prices by Expenditure (Percent), 2015-2019

Jenis Pengeluaran Type of Expenditure	2015	2016	2017	2018	2019^x
(1)	(2)	(3)	(4)	(5)	(6)
Pengeluaran Konsumsi Rumah Tangga <i>Household Consumption Expenditure</i>	72.20	71.14	71.64	71.39	71.53
Pengeluaran Konsumsi LNPR <i>NPISH Consumption Expenditure</i>	1.27	1.19	1.17	1.14	1.12
Pengeluaran Konsumsi Pemerintah <i>Government Consumption Expenditure</i>	12.83	11.40	11.24	11.00	11.01
Pembentukan Modal Tetap Bruto <i>Gross Fixed Capital Formation</i>	19.12	19.83	22.18	23.17	23.50
Perubahan Inventori <i>Changes in Inventories</i>	0.40	0.28	0.27	0.26	0.25
Net Ekspor Barang dan Jasa / Net Exports of Goods and Services	-5.81	-3.84	-6.49	-6.96	-7.42
Produk Domestik Regional Bruto/ Gross Regional Domestic Product	100.00	100.00	100.00	100.00	100.00

Catatan/Note: ^x Angka sementara/Preliminary Figures

^{xx} Angka sangat sementara/Very Preliminary Figures

Sumber/Source: Badan Pusat Statistik Kabupaten Ngawi/BPS-Statistics of Ngawi Regency

Tabel
Table 12.11

Laju Pertumbuhan PDRB Kabupaten Ngawi Atas Dasar Harga Konstan 2010 Menurut Pengeluaran (Persen) 2015-2019
Growth Rate of GRDP of Ngawi Regency at Constant Prices by Expenditure (Percent) 2015-2019

Jenis Pengeluaran <i>Type of Expenditure</i>	2015	2016	2017	2018	2019^x
(1)	(2)	(3)	(4)	(5)	(6)
Pengeluaran Konsumsi Rumah Tangga <i>Household Consumption Expenditure</i>	4.75	4.50	4.38	4.54	4.60
Pengeluaran Konsumsi LNPR <i>NPISH Consumption Expenditure</i>	1.63	-0.46	2.01	2.44	2.84
Pengeluaran Konsumsi Pemerintah <i>Government Consumption Expenditure</i>	1.99	-7.09	1.03	2.98	3.41
Pembentukan Modal Tetap Bruto <i>Gross Fixed Capital Formation</i>	3.85	7.92	15.25	8.16	5.42
Perubahan Inventori <i>Changes in Inventories</i>	-	-	-	-	-
Net Ekspor Barang dan Jasa / Net Exports of Goods and Services	-	-	-	-	-
Produk Domestik Regional Bruto/ Gross Regional Domestic Product	5.08	5.21	5.07	5.21	5.05

Catatan/Note: ^x Angka sementara/Preliminary Figures

^{xx} Angka sangat sementara/Very Preliminary Figures

Sumber/Source: Badan Pusat Statistik Kabupaten Ngawi/BPS-Statistics of Ngawi Regency

BAB Chapter 13

PERBANDINGAN ANTAR KABUPATEN/KOTA REGENCY/MUNICIPAL COMPARISON

Perbandingan Statistik di Beberapa Kabupaten/Kota

Statistics Comparison on Selected Regency/Municipal

indeks pembangunan manusia

Kabupaten Pacitan 68.39
Kabupaten Ponorogo 70.81
Kabupaten Madiun 71.73
Kabupaten Magetan 73.92
Kabupaten Ngawi 70.41
Kota Madiun 80.91

Kabupaten Pacitan mempunyai IPM terkecil dibandingkan kabupaten/kota lain di wilayah madiun

pertumbuhan EKONOMI

Kabupaten Pacitan -1.84%
Kabupaten Ponorogo -0.90%
Kabupaten Madiun -1.69%
Kabupaten Magetan -1.64%
Kabupaten Ngawi -1.69%
Kota Madiun -3.39%

Kota Madiun mempunyai pertumbuhan ekonomi terendah dibandingkan kabupaten/kota lain di wilayah madiun

penduduk wilayah madiun raya

Kabupaten Pacitan 586.110 jiwa
Kabupaten Ponorogo 949.318 jiwa
Kabupaten Madiun 744.350 jiwa
Kabupaten Magetan 670.812 jiwa
Kabupaten Ngawi 870.057 jiwa
Kota Madiun 195.175 jiwa
Penduduk Kota Madiun adalah yang terkecil se-wilayah madiun

Angka harapan hidup

Kabupaten Pacitan 71.94 tahun
Kabupaten Ponorogo 72.77 tahun
Kabupaten Madiun 71.38 tahun
Kabupaten Magetan 72.59 tahun
Kabupaten Ngawi 72.30 tahun
Kota Madiun 72.81 tahun
angka harapan hidup terlama berada di kota madiun

72,75

PENJELASAN TEKNIS

Sumber data yang digunakan dalam bab ini berasal dari Badan Pusat Statistik Provinsi Jawa Timur.

Produk Domestic Regional Bruto menggambarkan kemampuan suatu wilayah untuk menciptakan output (nilai tambah) pada suatu waktu tertentu.

Untuk mengukur kemiskinan, BPS menggunakan konsep kemampuan memenuhi kebutuhan dasar (basic needs approach). Dengan pendekatan ini, kemiskinan dipandang sebagai ketidakmampuan dari sisi ekonomi untuk memenuhi kebutuhan dasar makanan dan bukan makanan yang diukur dari sisi pengeluaran. Metode yang digunakan adalah menghitung Garis Kemiskinan (GK), yang terdiri dari dua komponen yaitu Garis Kemiskinan Makanan (GKM) dan Garis Kemiskinan Non-Makanan (GKNM). Penghitungan Garis Kemiskinan dilakukan secara terpisah untuk daerah perkotaan dan perdesaan.

Penduduk miskin adalah penduduk yang memiliki rata-rata pengeluaran per kapita per bulan di bawah Garis kemiskinan.

Garis Kemiskinan Makanan (GKM) merupakan nilai pengeluaran kebutuhan minimum makanan yang disetarakan dengan 2.100 kkalori per

TECHNICAL NOTES

Source of data used in this chapter comes from the BPS-Statistic of Jawa Timur Province.

Gross Domestic Product (GDP) illustrates the ability a territory to create the output (value added) at certain time.

To measure poverty, BPS-Statistics Indonesia has used the concept of basic needs approach. Therefore, poverty is viewed as economic inability to fulfill food and nonfood basic needs which are measured by consumption/expenditure. The method used is calculating poverty line, which consists of two components that are Food Poverty Line (FPL) and NonFood Poverty Line (NFPL). The poverty line was calculated separately for urban and rural areas.

A person whose expenditure per capita per month is below the poverty line is considered to be poor.

The Food Poverty Line refers to the daily minimum requirement of, 100 kcal per capita per day. The Non-Food Poverty Line refers to the minimum

kapita per hari. Garis Kemiskinan Non-Makanan (GKNM) adalah kebutuhan minimum untuk perumahan, sandang, pendidikan, kesehatan, dan kebutuhan dasar lainnya.

Ukuran Kemiskinan

- a. Head Count Index (HCI-P0) adalah persentase penduduk miskin yang berada di bawah Garis Kemiskinan (GK).
- b. Indeks Kedalaman Kemiskinan (Poverty Gap Index-P1) merupakan ukuran rata-rata kesenjangan pengeluaran masing-masing penduduk miskin terhadap garis kemiskinan. Semakin tinggi nilai indeks, semakin jauh rata-rata pengeluaran penduduk dari garis kemiskinan.

Indeks Keparahan Kemiskinan (Poverty Severity Index-P2) memberikan gambaran mengenai penyebaran pengeluaran di antara penduduk miskin. Semakin tinggi nilai indeks, semakin tinggi ketimpangan pengeluaran di antara penduduk miskin.

Indeks Pembangunan Manusia (IPM) menjelaskan bagaimana penduduk dapat mengakses hasil pembangunan dalam memperoleh pendapatan, kesehatan, pendidikan dan sebagainya. IPM diperkenalkan oleh UNDP pada tahun 1990 dan dipublikasikan secara berkala dalam laporan tahunan Human Development

requirement for household necessities for clothing, education, health, and other basic individual needs.

Poverty Measures

- a. *Head Count Index (HCI-P0) simply measures the percentage of the population that is counted as poor, often denoted by P0.*
- b. *Poverty Gap Index-P1 measures the extent to which individuals fall below the poverty line (the poverty gaps) as a proportion of the poverty line. Higher value of the index shows that the gap between average expenditure of the poor and the poverty line is Wider.*

Poverty Severity Index-P2 describes inequality among the poor. This is simply a weighted sum of poverty gaps (as a proportion of the poverty line), where the weights are the proportionate poverty gaps themselves. Hence, by squaring the poverty gap index, the measure implicitly puts more weight on observations that fall well below the poverty line. Higher value of the index shows that inequality among the poor is higher.

The Human Development Index (IPM) explains how people can access development results in obtaining income, health, education and so forth. HDI was introduced by United Nations Development Programme (UNDP)

Report (HDR). IPM dibentuk oleh 3 (tiga) dimensi dasar: Umur panjang dan hidup sehat; pengetahuan; dan standar hidup layak.

in 1990 and published periodically in the annual report of the Human Development Report. IPM was formed by three basic dimensions: a long and healthy life; knowledge; and a decent standard of living.

<https://ngawikab.bps.go.id>

ULASAN

DESCRIPTION

Dibandingkan dengan Kabupaten/ Kota di sekitarnya, Kabupaten Ngawi memiliki jumlah penduduk terbesar kedua setelah Kabupaten Ponorogo, dimana pada tahun 2020 jumlah penduduk Kabupaten Ponorogo mencapai 949.318 jiwa. Kota Madiun memiliki jumlah penduduk yang terkecil di antara Kabupaten/ Kota di sekitarnya.

Compared with the surrounding regencies/municipalities, Ngawi Regency has the second largest population after Ponorogo Regency, where in 2020 the population of Ponorogo Regency reach 949,318 people. Madiun city has the smallest population among regencies/ municipalities in the region.

Penduduk Kota Madiun memiliki usia harapan hidup terlama yakni 72,81 tahun (2020), sementara angka harapan hidup Kabupaten Ngawi pada 2020 adalah 72,30 tahun.

The population of Madiun Municipality has the longest life expectancy of 72.81 years (2020), while the life expectancy of Ngawi Regency in 2020 is 72.30 years.

<https://ngawikab.go.id>

Gambar 13.1
Figures

Jumlah Penduduk Miskin Menurut Kabupaten/Kota di Provinsi Jawa Timur (ribu), 2020
Number of Poor Population by Regency/Municipality in Jawa Timur Province (thousand), 2020

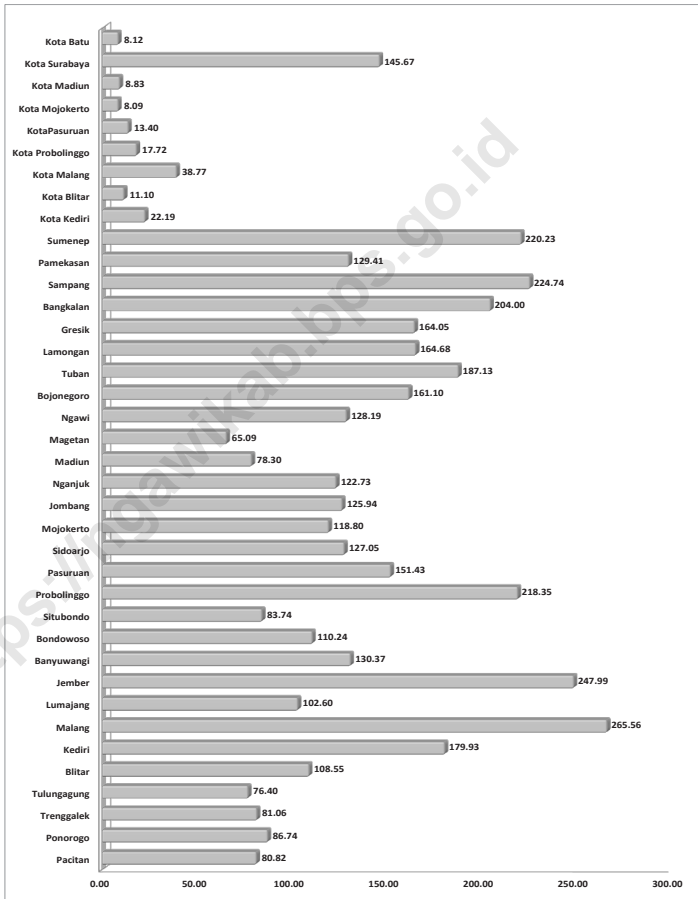

Gambar 13.2
Figures

Indeks Pembangunan Manusia Menurut Kabupaten/Kota di Provinsi Jawa Timur, 2020
Human Development Index by Regency/Municipality in Jawa Timur Province, 2020

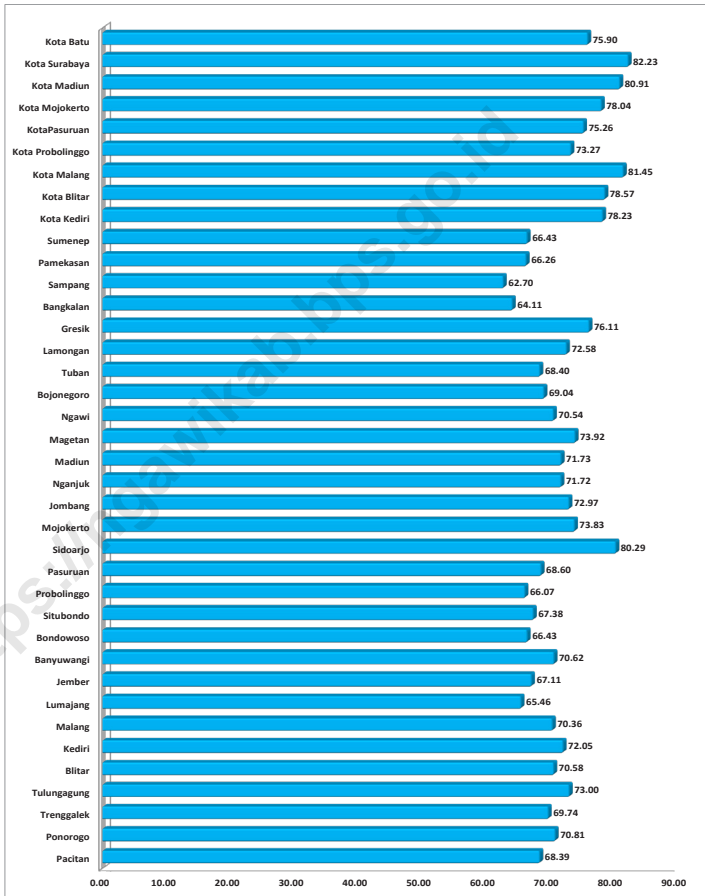

Tabel
Table 13.1

**Jumlah Penduduk Menurut Kabupaten/Kota di Provinsi
Jawa Timur, 2016–2020**
*Population by Regency/Municipality in Jawa Timur
Province, 2016–2020*

Kabupaten/Kota Regency/Municipality	2016¹	2017¹	2018¹	2019¹	2020²
(1)	(2)	(3)	(4)	(5)	(6)
Kabupaten/Regency					
Pacitan	552 307	553 388	554 394	555 304	586 110
Ponorogo	868 814	869 894	870 705	871 370	949 318
Trenggalek	691 295	693 104	694 902	696 295	731 125
Tulungagung	1 026 101	1 030 790	1 035 290	1 039 284	1 089 775
Blitar	1 149 710	1 153 803	1 157 500	1 160 677	1 223 745
Kediri	1 554 385	1 561 392	1 568 113	1 574 272	1 635 294
Malang	2 560 675	2 576 596	2 591 795	2 606 204	2 654 448
Lumajang	1 033 698	1 036 823	1 039 794	1 042 395	1 119 251
Jember	2 419 000	2 430 185	2 440 714	2 450 668	2 536 729
Banyuwangi	1 599 811	1 604 897	1 609 677	1 613 991	1 708 114
Bondowoso	765 094	768 912	772 297	775 715	776 151
Situbondo	673 282	676 703	679 993	682 978	685 967
Probolinggo	1 148 012	1 155 214	1 162 092	1 168 503	1 152 537
Pasuruan	1 593 683	1 605 307	1 616 578	1 627 396	1 605 969
Sidoarjo	2 150 482	2 183 682	2 216 804	2 249 476	2 082 801
Mojokerto	1 090 075	1 099 504	1 108 718	1 117 688	1 119 209
Jombang	1 247 303	1 253 078	1 258 618	1 263 814	1 318 062
Nganjuk	1 045 375	1 048 799	1 051 900	1 054 611	1 103 902
Madiun	677 993	679 888	681 394	682 684	744 350
Magetan	627 984	628 609	628 924	628 977	670 812
Ngawi	829 480	829 899	830 090	830 108	870 057
Bojonegoro	1 240 383	1 243 906	1 246 927	1 249 692	1 301 635
Tuban	1 158 374	1 163 614	1 168 277	1 172 790	1 198 012
Lamongan	1 188 193	1 188 478	1 188 913	1 189 106	1 344 165
Gresik	1 270 702	1 285 018	1 299 024	1 312 881	1 311 215
Bangkalan	962 773	970 894	978 892	986 672	1 060 377
Sampang	947 614	958 082	968 520	978 875	969 694
Pamekasan	854 194	863 004	871 497	879 992	850 057
Sumenep	1 076 805	1 081 204	1 085 227	1 088 910	1 124 436
Kota/Municipality					
Kota Kediri	281 978	284 002	285 582	287 409	286 796
Kota Blitar	139 117	139 995	140 971	141 876	149 149
Kota Malang	856 410	861 414	866 118	870 682	843 810
Kota Probolinggo	231 112	233 123	235 211	237 208	239 649
Kota Pasuruan	196 202	197 696	199 078	200 422	208 006
Kota Mojokerto	126 404	127 279	128 282	129 014	132 434
Kota Madiun	175 607	176 099	176 697	177 007	195 175
Kota Surabaya	2 862 406	2 874 699	2 885 555	2 896 195	2 874 314
Kota Batu	202 319	203 997	205 788	207 490	213 046
Provinsi Jawa Timur	39 075 152	39 292 971	39 500 851	39 698 631	40 665 696

Sumber/Source: ¹ BPS, Proyeksi Penduduk Indonesia 2010–2035/BPS-Statistics Indonesia, Indonesia Population Projection 2010–2035

² BPS, Sensus Penduduk (SP) 2020/BPS-Statistics Indonesia, 2020 Population Census

Tabel 13.2
Table

Jumlah Penduduk Hasil Sensus Penduduk (SP) 2020 Menurut Kabupaten/Kota dan Jenis Kelamin di Provinsi Jawa Timur, 2020
The result of the 2020 Population Census by Regency/ Municipality and Sex in East Java Province, 2020

Kabupaten/Kota <i>Regency/Municipality</i>	Laki-Laki <i>Male</i>	Perempuan <i>Female</i>	Jumlah <i>Total</i>
(1)	(2)	(3)	(4)
Kabupaten/Regency			
Pacitan	293 714	292 396	586 110
Ponorogo	474 257	475 061	949 318
Trenggalek	367 372	363 753	731 125
Tulungagung	545 254	544 521	1 089 775
Blitar	616 511	607 234	1 223 745
Kediri	825 867	809 427	1 635 294
Malang	1 337 805	1 316 643	2 654 448
Lumajang	553 574	565 677	1 119 251
Jember	1 264 968	1 271 761	2 536 729
Banyuwangi	855 220	852 894	1 708 114
Bondowoso	382 226	393 925	776 151
Situbondo	336 757	349 210	685 967
Probolinggo	568 684	583 853	1 152 537
Pasuruan	803 730	802 239	1 605 969
Sidoarjo	1 048 574	1 034 227	2 082 801
Mojokerto	562 947	556 262	1 119 209
Jombang	664 605	653 457	1 318 062
Nganjuk	555 280	548 622	1 103 902
Madiun	368 908	375 442	744 350
Magetan	330 024	340 788	670 812
Ngawi	431 970	438 087	870 057
Bojonegoro	653 686	647 949	1 301 635
Tuban	598 339	599 673	1 198 012
Lamongan	672 687	671 478	1 344 165
Gresik	660 283	650 932	1 311 215
Bangkalan	522 782	537 595	1 060 377
Sampang	481 667	488 027	969 694
Pamekasan	416 961	433 096	850 057
Sumenep	542 735	581 701	1 124 436
Kota/Municipality			
Kota Kediri	143 616	143 180	286 796
Kota Blitar	74 217	74 932	149 149
Kota Malang	419 901	423 909	843 810
Kota Probolinggo	118 829	120 820	239 649
Kota Pasuruan	104 046	103 960	208 006
Kota Mojokerto	65 685	66 749	132 434
Kota Madiun	95 442	99 733	195 175
Kota Surabaya	1 425 168	1 449 146	2 874 314
Kota Batu	107 301	105 745	213 046
Provinsi Jawa Timur	20 291 592	20 374 104	40 665 696

Sumber/Source: BPS, Sensus Penduduk (SP) 2020/BPS-Statistics Indonesia, 2020 Population Census

Tabel
Table 13.3

Laju Pertumbuhan Produk Domestik Regional Bruto Atas Dasar Harga Konstan 2010 Menurut Kabupaten/Kota di Provinsi Jawa Timur (persen), 2016–2020
Rate of Growth of Gross Regional Domestic Products at Constant 2010 Prices by Regency/Municipality in Jawa Timur Province (percent), 2016–2020

Kabupaten/Kota Regency/Municipality	2016	2017	2018	2019 ^x	2020 ^{xx}
(1)	(2)	(3)	(4)	(5)	(6)
Kabupaten/Regency					
Pacitan	5.21	4.98	5.51	5.08	-1.84
Ponorogo	5.29	5.10	5.31	5.01	-0.90
Trenggalek	5.00	5.02	5.03	5.08	-2.17
Tulungagung	5.02	5.08	5.21	5.32	-3.09
Blitar	5.08	5.07	5.10	5.12	-2.29
Kediri	5.02	4.90	5.08	5.07	-2.41
Malang	5.30	5.43	5.56	5.50	-2.68
Lumajang	4.70	5.05	5.02	4.77	-2.79
Jember	5.23	5.11	5.23	5.31	-2.98
Banyuwangi	5.38	5.45	5.84	5.55	-3.58
Bondowoso	4.97	5.03	5.10	5.29	-1.36
Situbondo	5.00	5.07	5.47	5.45	-2.33
Probolinggo	4.77	4.46	4.47	4.56	-2.12
Pasuruan	5.44	5.72	5.79	5.83	-2.03
Sidoarjo	5.51	5.80	6.02	5.99	-3.69
Mojokerto	5.49	5.73	5.88	5.81	-1.11
Jombang	5.40	5.36	5.44	5.06	-1.98
Nganjuk	5.29	5.26	5.39	5.36	-1.71
Madiun	5.27	5.42	5.10	5.42	-1.69
Magetan	5.31	5.09	5.22	5.04	-1.64
Ngawi	5.21	5.07	5.21	5.05	-1.69
Bojonegoro	21.95	10.25	4.40	6.34	-0.40
Tuban	4.90	4.98	5.17	5.14	-5.85
Lamongan	5.86	5.50	5.45	5.44	-2.65
Gresik	5.49	5.83	5.97	5.41	-3.68
Bangkalan	0.66	3.53	4.22	1.03	-5.59
Sampang	6.17	4.69	4.56	1.42	-0.29
Pamekasan	5.35	5.04	5.46	4.92	-2.54
Sumenep	2.58	2.86	3.63	0.14	-1.13
Kota/Municipality					
Kota Kediri	5.54	5.14	5.43	5.47	-6.25
Kota Blitar	5.76	5.78	5.83	5.84	-2.28
Kota Malang	5.61	5.69	5.72	5.73	-2.26
Kota Probolinggo	5.88	5.88	5.94	5.94	-3.64
Kota Pasuruan	5.46	5.47	5.54	5.56	-4.33
Kota Mojokerto	5.77	5.65	5.80	5.75	-3.69
Kota Madiun	5.90	5.93	5.96	5.69	-3.39
Kota Surabaya	6.00	6.13	6.20	6.10	-4.85
Kota Batu	6.61	6.56	6.50	6.52	-6.46
Provinsi Jawa Timur	5.57	5.46	5.50	5.52	-2.39

Catatan/Note: ^x Angka sementara/Preliminary Figures, ^{xx} Angka sangat sementara/Very Preliminary Figures

Sumber/Source: BPS Provinsi Jawa Timur/Statistic of Jawa Timur Province

Tabel 13.4
Table

Jumlah Penduduk Miskin Menurut Kabupaten/Kota di Provinsi Jawa Timur (ribu), 2016–2020
Number of Poor Population by Regency/Municipality in Jawa Timur Province (thousand), 2016–2020

Kabupaten/Kota Regency/Municipality	2016	2017	2018	2019	2020
(1)	(2)	(3)	(4)	(5)	(6)
Kabupaten/Regency					
Pacitan	85.53	85.26	78.64	75.86	80.82
Ponorogo	102.06	99.03	90.22	83.97	86.74
Trenggalek	91.49	89.77	83.50	76.44	81.06
Tulungagung	84.35	82.80	75.23	70.01	76.40
Blitar	113.51	112.93	112.40	103.75	108.55
Kediri	197.43	191.08	177.20	163.95	179.93
Malang	293.74	283.96	268.49	246.60	265.56
Lumajang	115.91	112.65	103.69	98.88	102.60
Jember	265.10	266.90	243.42	226.57	247.99
Banyuwangi	140.45	138.54	125.50	121.37	130.37
Bondowoso	114.63	111.66	110.98	103.33	110.24
Situbondo	89.68	88.23	80.27	76.44	83.74
Probolinggo	240.47	236.72	217.06	207.22	218.35
Pasuruan	168.06	165.64	152.48	141.09	151.43
Sidoarjo	136.79	135.42	125.75	119.29	127.05
Mojokerto	115.38	111.79	111.55	108.81	118.80
Jombang	133.32	131.16	120.19	116.44	125.94
Nganjuk	127.90	125.52	127.28	118.51	122.73
Madiun	85.97	83.43	77.75	71.91	78.30
Magetan	69.24	65.87	64.86	60.43	65.09
Ngawi	126.65	123.76	123.09	119.43	128.19
Bojonegoro	180.99	178.25	163.94	154.64	161.10
Tuban	198.35	196.10	178.64	170.80	187.13
Lamongan	176.92	171.38	164.00	157.11	164.68
Gresik	167.12	164.08	154.02	148.61	164.05
Bangkalan	205.71	206.53	191.33	186.11	204.00
Sampang	227.80	225.13	204.82	202.21	224.74
Pamekasan	142.32	137.77	125.76	122.43	129.41
Sumenep	216.14	211.92	218.60	211.98	220.23
Kota/Municipality					
Kota Kediri	23.64	24.07	21.90	20.54	22.19
Kota Blitar	9.97	11.22	10.47	10.10	11.10
Kota Malang	37.03	35.89	35.49	35.39	38.77
Kota Probolinggo	18.37	18.23	16.90	16.37	17.72
Kota Pasuruan	14.93	14.85	13.45	12.92	13.40
Kota Mojokerto	7.24	7.28	7.04	6.63	8.09
Kota Madiun	9.05	8.70	7.92	7.69	8.83
Kota Surabaya	161.01	154.71	140.81	130.55	145.67
Kota Batu	9.05	8.77	7.98	7.89	8.12
Provinsi Jawa Timur	4 703.30	4 617.00	4 332.62	4 112.25	4 419.10

Sumber/Source: BPS Provinsi Jawa Timur/Statistic of Jawa Timur Province

Tabel 13.5
Table

**Indeks Pembangunan Manusia Menurut Kabupaten/Kota
di Provinsi Jawa Timur, 2016–2020**
*Human Development Index by Regency/Municipality in
Jawa Timur Province, 2016–2020*

Kabupaten/Kota Regency/Municipality	2016	2017	2018	2019	2020
(1)	(2)	(3)	(4)	(5)	(6)
Kabupaten/Regency					
Pacitan	65.74	66.51	67.33	68.16	68.39
Ponorogo	68.93	69.26	69.91	70.56	70.81
Trenggalek	67.78	68.10	68.71	69.46	69.74
Tulungagung	70.82	71.24	71.99	72.62	73.00
Blitar	68.88	69.33	69.93	70.57	70.58
Kediri	69.87	70.47	71.07	71.85	72.05
Malang	67.51	68.47	69.40	70.35	70.36
Lumajang	63.74	64.23	64.83	65.33	65.46
Jember	64.01	64.96	65.96	66.69	67.11
Banyuwangi	69.00	69.64	70.06	70.60	70.62
Bondowoso	64.52	64.75	65.27	66.09	66.43
Situbondo	65.08	65.68	66.42	67.09	67.38
Probolinggo	64.12	64.28	64.85	65.60	66.07
Pasuruan	65.71	66.69	67.41	68.29	68.60
Sidoarjo	78.17	78.70	79.50	80.05	80.29
Mojokerto	71.38	72.36	72.64	73.53	73.83
Jombang	70.03	70.88	71.86	72.85	72.97
Nganjuk	70.50	70.69	71.23	71.71	71.72
Madiun	69.67	70.27	71.01	71.69	71.73
Magetan	71.94	72.60	72.91	73.49	73.92
Ngawi	68.96	69.27	69.91	70.41	70.54
Bojonegoro	66.73	67.28	67.85	68.75	69.04
Tuban	66.19	66.77	67.43	68.37	68.40
Lamongan	70.34	71.11	71.97	72.57	72.58
Gresik	74.46	74.84	75.28	76.10	76.11
Bangkalan	62.06	62.30	62.87	63.79	64.11
Sampang	59.09	59.90	61.00	61.94	62.70
Pamekasan	63.98	64.93	65.41	65.94	66.26
Sumenep	63.42	64.28	65.25	66.22	66.43
Kota/Municipality					
Kota Kediri	76.33	77.13	77.58	78.08	78.23
Kota Blitar	76.71	77.10	77.58	78.56	78.57
Kota Malang	80.46	80.65	80.89	81.32	81.45
Kota Probolinggo	71.50	72.09	72.53	73.27	73.27
KotaPasuruan	74.11	74.39	74.78	75.25	75.26
Kota Mojokerto	76.38	76.77	77.14	77.96	78.04
Kota Madiun	80.01	80.13	80.33	80.88	80.91
Kota Surabaya	80.38	81.07	81.74	82.22	82.23
Kota Batu	73.57	74.26	75.04	75.88	75.90
Provinsi Jawa Timur	69.74	70.27	70.77	71.50	71.71

Sumber/Source: BPS Provinsi Jawa Timur/Statistic of Jawa Timur Province

Tabel
Table 13.6

**Angka Harapan Hidup Menurut Kabupaten/Kota di
Provinsi Jawa Timur (tahun), 2016-2020**
*Life Expectancy by Regencies/Municipalities in Jawa Timur
Province (years), 2016-2020*

Kabupaten/Kota Regency/Municipality	2016	2017	2018	2019	2020
(1)	(2)	(3)	(4)	(5)	(6)
Kabupaten/Regency					
Pacitan	71.18	71.31	71.52	71.77	71.94
Ponorogo	72.18	72.27	72.43	72.65	72.77
Trenggalek	73.03	73.15	73.35	73.59	73.75
Tulungagung	73.40	73.53	73.74	73.95	74.08
Blitar	72.89	72.99	73.16	73.39	73.52
Kediri	72.20	72.25	72.37	72.54	72.61
Malang	72.05	72.12	72.26	72.45	72.55
Lumajang	69.38	69.50	69.70	69.94	70.10
Jember	68.37	68.54	68.74	68.99	69.15
Banyuwangi	70.11	70.19	70.34	70.54	70.65
Bondowoso	65.89	66.04	66.27	66.55	66.74
Situbondo	68.41	68.53	68.73	68.97	69.13
Probolinggo	66.31	66.47	66.71	67.00	67.20
Pasuruan	69.86	69.90	70.01	70.17	70.23
Sidoarjo	73.67	73.71	73.82	73.98	74.04
Mojokerto	72.03	72.10	72.24	72.43	72.53
Jombang	71.77	71.87	72.04	72.27	72.40
Nganjuk	71.04	71.11	71.25	71.44	71.54
Madiun	70.55	70.77	70.97	71.22	71.38
Magetan	72.09	72.16	72.30	72.49	72.59
Ngawi	71.63	71.74	71.92	72.16	72.30
Bojonegoro	70.67	70.83	71.07	71.36	71.56
Tuban	70.67	70.80	71.01	71.26	71.43
Lamongan	71.77	71.87	72.04	72.27	72.40
Gresik	72.33	72.36	72.46	72.61	72.66
Bangkalan	69.77	69.82	69.94	70.11	70.18
Sampang	67.62	67.67	67.79	67.96	68.03
Pamekasan	66.95	67.05	67.22	67.45	67.58
Sumenep	70.56	70.71	70.94	71.22	71.41
Kota/Municipality					
Kota Kediri	73.65	73.69	73.80	73.96	74.02
Kota Blitar	73.09	73.17	73.36	73.60	73.75
Kota Malang	72.68	72.77	72.93	73.15	73.27
Kota Probolinggo	69.79	69.86	70.00	70.19	70.29
KotaPasuruan	70.93	71.02	71.18	71.40	71.52
Kota Mojokerto	72.78	72.86	73.01	73.21	73.32
Kota Madiun	72.44	72.48	72.59	72.75	72.81
Kota Surabaya	73.87	73.88	73.98	74.13	74.18
Kota Batu	72.20	72.25	72.37	72.54	72.61
Provinsi Jawa Timur	70.74	70.80	70.97	71.18	71.30

Sumber/Source: BPS Provinsi Jawa Timur/Statistic of Jawa Timur Province

Tabel
Table 13.7

Produk Domestik Regional Bruto Atas Dasar Harga Berlaku Menurut Kabupaten/Kota di Provinsi Jawa Timur (Juta Rp), 2016-2020
Gross Regional Domestic Product at Current Price by Regencies/Municipalities in Jawa Timur Province (Million Rp), 2016-2020

Kabupaten/Kota Regency/Municipality	2016	2017	2018	2019*	2020**
(1)	(2)	(3)	(4)	(5)	(6)
Kabupaten/Regency					
Pacitan	12 767 107.16	13 775 322.27	14 974 806.29	15 978 175.05	15 785 198.20
Ponorogo	16 419 185.21	17 690 420.18	19 181 493.00	20 498 886.96	20 513 377.30
Trenggalek	14 915 815.54	16 081 654.54	17 354 536.72	18 553 191.68	18 314 461.30
Tulungagung	31 126 134.19	33 640 178.00	36 496 034.11	39 215 494.09	38 225 985.80
Blitar	29 335 080.94	31 574 359.64	34 117 382.48	36 447 136.40	36 023 963.40
Kediri	33 211 388.47	35 789 536.58	38 597 976.28	41 204 855.52	40 626 770.00
Malang	81 784 426.73	88 979 167.77	96 834 520.47	103 760 078.38	102 027 831.60
Lumajang	26 651 841.83	28 632 849.08	30 695 966.08	32 691 096.99	32 062 005.40
Jember	62 512 680.47	67 389 720.71	72 135 708.81	77 234 241.80	76 039 982.80
Banyuwangi	66 345 968.12	72 130 211.49	77 847 028.54	83 607 107.86	81 102 879.30
Bondowoso	15 862 629.59	17 126 689.64	18 499 626.48	19 868 814.71	19 935 592.83
Situbondo	16 280 756.23	17 475 016.03	18 860 773.02	20 220 003.54	20 041 854.99
Probolinggo	28 067 417.49	29 961 627.15	32 013 782.07	34 020 199.89	33 721 074.70
Pasuruan	114 882 794.09	124 879 824.94	135 853 358.75	145 919 985.14	145 592 018.21
Sidoarjo	160 020 653.40	174 180 087.58	189 093 191.49	204 021 513.09	197 240 690.84
Mojokerto	65 115 825.40	70 763 170.44	76 682 828.50	82 391 833.47	81 940 857.92
Jombang	31 982 916.40	34 819 819.90	37 932 279.58	40 493 922.72	39 870 881.37
Nganjuk	21 113 913.82	22 799 234.53	24 784 459.23	26 664 613.89	26 601 161.82
Madiun	15 226 950.78	16 374 841.49	17 636 096.67	18 931 550.75	18 917 154.93
Magetan	15 196 416.51	16 293 369.22	17 625 123.86	18 856 410.12	18 771 762.60
Ngawi	16 529 645.44	17 710 412.32	19 141 485.61	20 433 971.49	20 270 971.90
Bojonegoro	55 581 366.82	64 866 179.79	73 232 220.41	78 047 311.96	70 258 513.15
Tuban	52 307 042.65	56 401 066.51	60 752 043.85	65 016 423.86	62 323 068.16
Lamongan	31 707 259.20	34 270 505.03	37 226 826.41	39 733 815.72	39 169 585.94
Gresik	107 876 584.74	118 519 230.76	130 408 800.85	139 043 789.66	134 268 558.41
Bangkalan	20 134 399.74	21 654 591.44	23 848 038.23	24 675 563.81	23 290 005.86
Sampang	16 244 981.29	17 619 499.54	19 106 779.88	19 700 109.83	19 842 573.38
Pamekasan	13 528 033.51	14 620 575.97	15 914 962.20	17 042 868.82	16 793 846.98
Sumenep	28 970 738.52	30 546 237.92	32 703 554.24	33 298 636.46	32 750 242.14
Kota/Municipality					
Kota Kediri	106 396 452.52	115 650 217.21	127 722 019.27	139 253 274.07	132 406 061.08
Kota Blitar	5 331 286.72	5 782 364.14	6 302 331.25	6 792 246.65	6 708 144.94
Kota Malang	57 170 601.59	62 089 303.68	67 698 597.84	72 772 705.45	72 163 188.51
Kota Probolinggo	8 888 112.97	9 660 035.06	10 522 442.18	11 350 208.93	11 074 503.33
Kota Pasuruan	6 559 009.28	7 105 188.52	7 707 887.37	8 288 680.94	8 047 228.39
Kota Mojokerto	5 370 366.43	5 828 234.68	6 333 870.72	6 809 329.96	6 588 057.71
Kota Madiun	11 184 109.38	12 111 900.47	13 129 881.74	14 108 321.55	13 769 291.38
Kota Surabaya	451 383 235.71	493 026 304.54	538 954 457.78	580 756 010.68	554 509 457.38
Kota Batu	12 901 676.73	14 241 465.52	15 642 007.88	16 926 085.80	15 916 798.76
Provinsi Jawa Timur	1 855 738 429.17	2 012 917 991.96	2 189 823 643.19	2 352 425 220.74	2 299 464 873.31

Catatan/Note: * Angka sementara/Preliminary Figures, ** Angka sangat sementara/Very Preliminary Figures

Sumber/Source: BPS Provinsi Jawa Timur/Statistic of Jawa Timur Province

Tabel 13.8
Table

Produk Domestik Regional Bruto Atas Dasar Harga Konstan 2010 Menurut Kabupaten/Kota di Provinsi Jawa Timur (Juta Rp), 2016-2020
Gross Regional Domestic Product at 2010 Constant Price by Regencies/Municipalities in Jawa Timur Province (Million Rp), 2016-2020

Kabupaten/Kota Regency/Municipality	2016	2017	2018	2019 ^x	2020 ^{xx}
(1)	(2)	(3)	(4)	(5)	(6)
Kabupaten/Regency					
Pacitan	9 489 689.56	9 962 504.73	10 511 441.17	11 045 068.48	10 837 865.70
Ponorogo	12 305 652.04	12 933 449.31	13 619 571.90	14 301 785.31	14 168 621.40
Trenggalek	11 026 549.06	11 579 858.10	12 161 858.08	12 779 454.95	12 502 385.00
Tulungagung	23 446 436.56	24 637 364.83	25 920 200.25	27 299 801.96	26 455 764.80
Blitar	21 991 428.19	23 107 483.85	24 286 240.89	25 530 112.20	24 945 464.90
Kediri	25 211 900.60	26 446 173.98	27 789 496.20	29 197 650.39	28 490 953.30
Malang	58 247 344.86	61 408 929.19	64 823 281.55	68 386 875.68	66 545 472.90
Lumajang	19 555 167.96	20 542 930.67	21 574 222.29	22 603 330.99	21 933 792.40
Jember	46 533 559.96	48 912 959.78	51 472 979.11	54 204 138.73	52 586 557.70
Banyuwangi	46 924 576.40	49 480 441.83	52 370 565.52	55 278 811.18	53 295 106.10
Bondowoso	11 735 586.18	12 325 664.92	12 954 638.17	13 640 461.93	13 451 770.54
Situbondo	11 640 758.61	12 230 459.30	12 898 928.90	13 601 485.59	13 282 836.89
Probolinggo	20 504 086.71	21 418 246.65	22 375 236.64	23 396 408.73	22 898 238.64
Pasuruan	89 011 178.06	94 101 981.25	99 547 377.06	105 351 070.52	103 152 797.10
Sidoarjo	118 179 189.88	125 039 056.37	132 571 190.88	140 511 231.44	135 305 323.11
Mojokerto	49 360 593.70	52 187 821.03	55 258 901.47	58 470 693.66	57 818 422.72
Jombang	24 199 071.83	25 497 001.48	26 883 226.67	28 244 605.78	27 657 584.92
Nganjuk	15 661 813.91	16 485 623.70	17 374 161.00	18 305 786.33	17 990 364.53
Madiun	11 268 897.88	11 879 336.61	12 485 007.71	13 161 840.22	12 939 583.86
Magetan	11 398 131.44	11 978 058.06	12 603 119.92	13 238 380.32	13 020 890.70
Ngawi	11 807 560.95	12 406 434.85	13 052 886.57	13 711 904.79	13 479 742.47
Bojonegoro	57 187 373.98	63 046 469.20	65 817 531.21	69 987 986.86	69 703 421.31
Tuban	39 081 755.55	41 027 709.36	43 147 579.62	45 366 129.73	42 705 012.51
Lamongan	23 623 792.38	24 922 950.52	26 280 917.47	27 709 458.34	26 972 650.19
Gresik	85 850 107.77	90 855 603.11	96 275 980.98	101 485 298.37	97 616 602.07
Bangkalan	17 018 646.64	17 618 600.84	18 362 021.55	18 551 822.04	17 514 617.16
Sampang	12 606 812.35	13 198 464.02	13 800 017.19	13 995 810.47	13 953 737.48
Pamekasan	9 815 773.60	10 310 241.58	10 873 486.80	11 408 444.31	11 117 620.31
Sumenep	22 311 690.14	22 949 695.49	23 783 320.32	23 816 438.66	23 546 509.15
Kota/Municipality					
Kota Kediri	76 988 364.89	80 946 163.71	85 341 232.35	90 008 682.36	84 374 978.80
Kota Blitar	4 079 258.84	4 315 014.82	4 566 469.58	4 833 360.99	4 722 554.24
Kota Malang	44 303 900.96	46 824 750.93	49 502 475.23	52 341 295.27	51 154 530.52
Kota Probolinggo	7 018 290.81	7 430 615.53	7 871 816.68	8 339 537.60	8 035 267.25
Kota Pasuruan	5 076 353.71	5 354 088.55	5 650 854.76	5 965 297.00	5 706 596.68
Kota Mojokerto	4 221 826.63	4 460 444.94	4 719 232.42	4 990 678.53	4 801 464.04
Kota Madiun	8 954 697.15	9 486 136.63	10 051 710.42	10 623 814.29	10 262 444.57
Kota Surabaya	343 652 595.01	364 714 819.48	387 340 042.93	410 969 893.88	390 936 424.98
Kota Batu	9 750 908.01	10 390 844.29	11 066 484.02	11 787 508.97	11 025 813.97
Provinsi Jawa Timur	1 405 563 511.02	1 482 299 576.83	1 563 769 097.79	1 650 143 150.60	1 610 419 646.78

Catatan/Note: ^x Angka sementara/Preliminary Figures, ^{xx} Angka sangat sementara/Very Preliminary Figures

Sumber/Source: BPS Provinsi Jawa Timur/Statistic of Jawa Timur Province

Tabel 13.9
Table

**Pertumbuhan Ekonomi Menurut Kabupaten/Kota di
Provinsi Jawa Timur (persen), 2016-2020**
*Economic Growth by Regencies/Municipalities in Jawa
Timur Province (percent), 2016-2020*

Kabupaten/Kota Regency/Municipality	2016	2017	2018	2019 [*]	2020 ^{xx}
(1)	(2)	(3)	(4)	(5)	(6)
Kabupaten/Regency					
Pacitan	5.21	4.98	5.51	5.08	-1.84
Ponorogo	5.29	5.10	5.31	5.01	-0.90
Trenggalek	5.00	5.02	5.03	5.08	-2.17
Tulungagung	5.02	5.08	5.21	5.32	-3.09
Blitar	5.08	5.07	5.10	5.12	-2.29
Kediri	5.02	4.90	5.08	5.07	-2.41
Malang	5.30	5.43	5.56	5.50	-2.68
Lumajang	4.70	5.05	5.02	4.77	-2.79
Jember	5.23	5.11	5.23	5.31	-2.98
Banyuwangi	5.38	5.45	5.84	5.55	-3.58
Bondowoso	4.97	5.03	5.10	5.29	-1.36
Situbondo	5.00	5.07	5.47	5.45	-2.33
Probolinggo	4.77	4.46	4.47	4.56	-2.12
Pasuruan	5.44	5.72	5.79	5.83	-2.03
Sidoarjo	5.51	5.80	6.02	5.99	-3.69
Mojokerto	5.49	5.73	5.88	5.81	-1.11
Jombang	5.40	5.36	5.44	5.06	-1.98
Nganjuk	5.29	5.26	5.39	5.36	-1.71
Madiun	5.27	5.42	5.10	5.42	-1.69
Magetan	5.31	5.09	5.22	5.04	-1.64
Ngawi	5.21	5.07	5.21	5.05	-1.69
Bojonegoro	21.95	10.25	4.40	6.34	-0.40
Tuban	4.90	4.98	5.17	5.14	-5.85
Lamongan	5.86	5.50	5.45	5.44	-2.65
Gresik	5.49	5.83	5.97	5.41	-3.68
Bangkalan	0.66	3.53	4.22	1.03	-5.59
Sampang	6.17	4.69	4.56	1.42	-0.29
Pamekasan	5.35	5.04	5.46	4.92	-2.54
Sumenep	2.58	2.86	3.63	0.14	-1.13
Kota/Municipality					
Kota Kediri	5.54	5.14	5.43	5.47	-6.25
Kota Blitar	5.76	5.78	5.83	5.84	-2.28
Kota Malang	5.61	5.69	5.72	5.73	-2.26
Kota Probolinggo	5.88	5.88	5.94	5.94	-3.64
Kota Pasuruan	5.46	5.47	5.54	5.56	-4.33
Kota Mojokerto	5.77	5.65	5.80	5.75	-3.69
Kota Madiun	5.90	5.93	5.96	5.69	-3.39
Kota Surabaya	6.00	6.13	6.20	6.10	-4.85
Kota Batu	6.61	6.56	6.50	6.52	-6.46
Provinsi Jawa Timur	5.57	5.46	5.50	5.52	-2.39

Catatan/Note: ^{*} Angka sementara/Preliminary Figures, ^{xx} Angka sangat sementara/Very Preliminary Figures

Sumber/SOURCE: BPS Provinsi Jawa Timur/Statistic of Jawa Timur Province



Sensus
Penduduk
2020

#MencatatIndonesia

DATA

MENCERDASKAN BANGSA

Enlighten The Nation



**BADAN PUSAT STATISTIK
KABUPATEN NGAWI
BPS-STATISTICS OF NGAWI REGENCY**

Jl. Trunojoyo No. 64, Ngawi
Telp.: (0351) 749177 Fax.: (0351) 749177
E-mail: bps3521@bps.go.id, Website: <http://ngawikab.bps.go.id>

ISSN 0215-5702



9 770215 570001 >