

Kabupaten

NGANJUK DALAM ANGKA

Nganjuk Regency In Figure

2021



Kabupaten

NGANJUK DALAM ANGKA

Nganjuk Regency In Figure

2021



KABUPATEN NGANJUK DALAM ANGKA
Nganjuk Regency in Figures
2021

ISSN: 0215-5699

No. Publikasi/*Publication Number*: 35180.2101

Katalog /*Catalog*: 1102001.3518

Ukuran Buku/*Book Size*: 14,8 cm x 21 cm

Jumlah Halaman/*Number of Pages* : xxxiv + 288 hal/*pages*

Naskah/*Manuscript*:

BPS KABUPATEN NGANJUK

BPS-Statistics of Nganjuk Regency

Penyunting/*Editor*:

BPS KABUPATEN NGANJUK

BPS-Statistics of Nganjuk Regency

Gambar Kover/*Cover Design*:

BPS KABUPATEN NGANJUK

BPS-Statistics of Nganjuk Regency

Ilustrasi Kover/*Cover Illustration*:

Taman Kota Nganjuk/*City Park of Nganjuk Regency*

Diterbitkan oleh/*Published by*:

©BPS KABUPATEN NGANJUK/*BPS-Statistics of Nganjuk Regency*

Dicetak oleh/*Printed by*:

CV. Azka Putra Pratama

Dilarang mengumumkan, mendistribusikan, mengomunikasikan, dan/atau menggandakan sebagian atau seluruh isi buku ini untuk tujuan komersil tanpa izin tertulis dari Badan Pusat Statistik.

Prohibited to announce, distribute, communicate, and/or copy part or all of this book for commercial purpose without permission from BPS-Statistics Indonesia.

PETA WILAYAH KABUPATEN NGANJUK MAP OF NGANJUK REGENCY

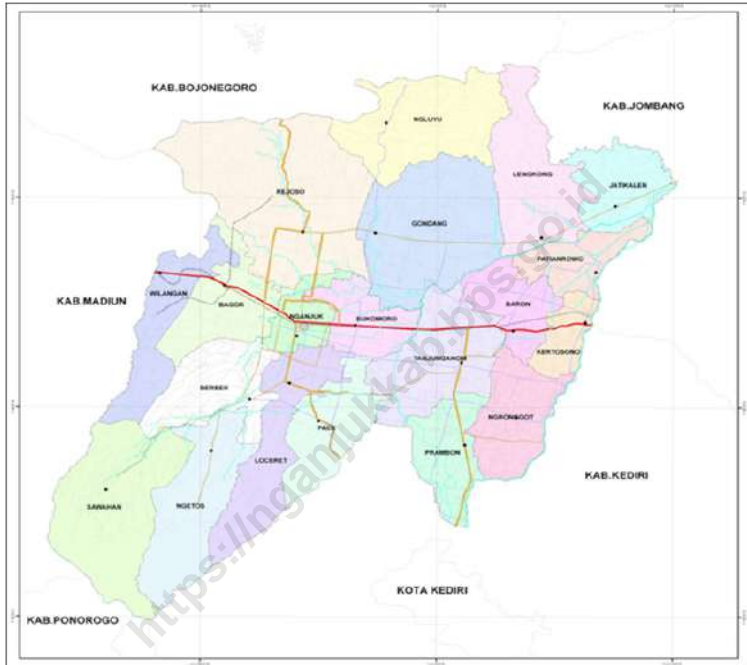

Legenda

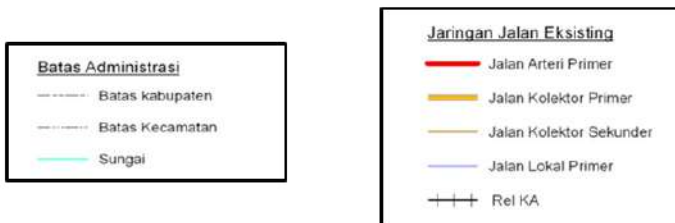

KEPALA BPS KABUPATEN NGANJUK
CHIEF STATISTICIAN OF NGANJUK REGENCY



Ir. SATYA HARI SOEDIBJO, MM



KATA PENGANTAR

Kabupaten Nganjuk Dalam Angka 2021 merupakan publikasi tahunan yang diterbitkan oleh BPS Kabupaten Nganjuk. Disadari bahwa publikasi ini belum sepenuhnya memenuhi harapan pihak pemakai data khususnya para perencana, namun diharapkan dapat membantu melengkapi penyusunan rencana pembangunan di Kabupaten Nganjuk.

Publikasi ini dapat terwujud berkat kerja sama dan bantuan dari berbagai pihak baik instansi pemerintah maupun swasta. Kepada semua pihak yang telah memberikan bantuan disampaikan penghargaan dan terima kasih yang sebesar-besarnya.

Walaupun publikasi ini telah disiapkan sebaik-baiknya, namun disadari masih ada kekurangan dan kesalahan yang terjadi. Untuk perbaikan publikasi ini, tanggapan dan saran yang bersifat konstruktif dari para pemakai sangat diharapkan.

Nganjuk, Februari 2021
Kepala BPS
Kabupaten Nganjuk,

Ir. Satya Hari Soedibjo, MM



PREFACE

Nganjuk Regency in Figures 2021 is an annual publication written by BPS-Statistic of Nganjuk Regency. Despite the fact that this publication has not perfect and has not fully filled the user's hope, especially for the planners, it hopefully can assist the development planning of Nganjuk Regency.

The release has been made with the assistance and contribution from both public institutions and private organizations. Therefore to all parties who have been involved in the preparation of this publication, I would like to express my highly appreciation and gratitude.

In spite of high effort in preparation, failures and mistakes are still probably occurred. Comments and constructive suggestions for the improvement of this publication are always welcome.

*Nganjuk, February 2021
Chief Statistician of
Nganjuk Regency,*

Ir. Satya Hari Soedibjo, MM

DAFTAR ISI / CONTENTS

	Halaman <i>Page</i>
Kata Pengantar/ <i>Preface</i>	vii
Daftar Isi/ <i>Contents</i>	ix
Daftar Tabel/ <i>List of Tables</i>	xi
Daftar Gambar/ <i>List of Figures</i>	xxvi
Daftar Singkatan/ <i>List of Abbreviations</i>	xxxii
Statistik Kunci/ <i>Key Statistics</i>	xxxiii
1. Geografi dan Iklim/ <i>Geography and Climate</i>	1
2. Pemerintahan/ <i>Government</i>	15
3. Penduduk dan Ketenagakerjaan/ <i>Population and Employment</i>	35
4. Sosial dan Kesejahteraan Rakyat/ <i>Social and Welfare</i>	67
5. Pertanian/ <i>Agriculture</i>	125
6. Energi/ <i>Energy</i>	181
7. Pariwisata/ <i>Tourism</i>	191
8. Transportasi dan Komunikasi/ <i>Transportation and Communication</i>	199
9. Koperasi/ <i>Cooperative</i>	213
10. Pengeluaran Penduduk/ <i>Population Expenditure</i>	221
11. Industri dan Perdagangan/ <i>Industry and Trade</i>	231
12. Sistem Neraca Regional/ <i>System of Regional Accounts</i>	253
13. Perbandingan Antar Kabupaten/Kota/ <i>Regency/Municipality Comparison</i>	275

DAFTAR TABEL/LIST OF TABLES

Halaman
Page

1.	GEOGRAFI DAN IKLIM/GEOGRAPHY AND CLIMATE	
1.1	KEADAAN GEOGRAFI/GEOGRAPHY CONDITION	
1.1.1	Luas Daerah dan Jumlah Pulau Menurut Kecamatan di Kabupaten Nganjuk, 2020 <i>Total Area and Number of Islands by Subdistrict in Nganjuk Regency, 2020</i>	9
1.1.2	Tinggi Wilayah dan Jarak ke Ibukota Menurut Kecamatan di Kabupaten Nganjuk, 2020 <i>Altitude and Distance to the Capital by Subdistrict in Nganjuk Regency, 2020</i>	11
1.2	KEADAAN IKLIM/CLIMATE CONDITION	
1.2.1	Pengamatan Unsur Iklim Menurut Bulan di Stasiun Sawahan Kabupaten Nganjuk, 2020 <i>Observation of Climate Elements By Months at Sawahan Station of Nganjuk Regency, 2020</i>	12
2.	PEMERINTAHAN/GOVERNMENT	
2.1	WILAYAH ADMINISTRATIF/ADMINISTRATIVE AREA	
2.1.1	Jumlah Desa ¹ /Kelurahan Menurut Kecamatan di Kabupaten Nganjuk, 2016-2020 <i>Number of Villages¹/Kelurahan by Subdistrict in Nganjuk Regency, 2016-2020</i>	23
2.2	DEWAN PERWAKILAN RAKYAT DAERAH REGIONAL HOUSE OF REPRESENTATIVE	
2.2.1	Jumlah Anggota Dewan Perwakilan Rakyat Daerah Menurut Partai Politik dan Jenis Kelamin di Kabupaten Nganjuk, 2020 <i>Number of Regional House of Representatives's Members by Political Parties and Sex in Nganjuk Regency, 2020</i>	24

2.3 SUMBER DAYA MANUSIA/HUMAN RESOURCES

2.3.1	Jumlah Pegawai Negeri Sipil Menurut Jabatan dan Jenis Kelamin di Kabupaten Nganjuk, Desember 2019 dan Desember 2020 <i>Number of Civil Servants by Occupation and Sex in Nganjuk Regency, December 2019 and December 2020</i>	25
2.3.2	Jumlah Pegawai Negeri Sipil Menurut Tingkat Pendidikan dan Jenis Kelamin di Kabupaten Nganjuk, Desember 2019 dan Desember 2020 <i>Number of Civil Servants by Educational Level and Sex in Nganjuk Regency, December 2019 and December 2020</i>	27
2.3.3	Jumlah Pegawai Negeri Sipil Menurut Tingkat Kepangkatan dan Jenis Kelamin di Kabupaten Nganjuk, Desember 2019 dan Desember 2020 <i>Number of Civil Servants by Hierarchy and Sex in Nganjuk Regency, December 2019 and December 2020</i>	29

2.4 KEUANGAN PEMERINTAH/GOVERNMENT FINANCE

2.4.1	Realisasi Pendapatan Pemerintah Kabupaten Nganjuk Menurut Jenis Pendapatan (ribu rupiah), 2017–2020 <i>Actual Nganjuk Regency Government Revenues by Kind of Revenues (thousand rupiahs), 2017–2020</i>	31
2.4.2	Realisasi Belanja Pemerintah Kabupaten Nganjuk Menurut Jenis Belanja (ribu rupiah), 2017–2020 <i>Actual Nganjuk Regency Government Expenditures by Kind of Expenditures (thousand rupiahs), 2017–2020</i>	33

3. PENDUDUK DAN KETENAGAKERJAAN

POPULATION AND EMPLOYMENT

3.1 PENDUDUK/POPULATION

3.1.1	Penduduk, Laju Pertumbuhan Penduduk, Distribusi Persentase Penduduk, Kepadatan Penduduk, Rasio Jenis Kelamin Penduduk Menurut Kecamatan di Kabupaten Nganjuk, 2020 <i>Population, Population Growth Rate, Percentage Distribution of Population, Population Density, and Population Sex Ratio by Subdistrict in Nganjuk Regency, 2020</i>	47
-------	--	----

3.1.2	Penduduk Menurut Jenis Kelamin dan Kecamatan di Kabupaten Nganjuk (jiwa), 2020 <i>Population by Gender and Subdistrict in Nganjuk Regency (people), 2020</i>	50
3.1.3	Penduduk Menurut Kelompok Umur dan Jenis Kelamin di Kabupaten Nganjuk (jiwa), 2020 <i>Population by Age Group and Gender in Nganjuk Regency (people), 2020</i>	51
3.1.4	Penduduk, Laju Pertumbuhan Penduduk per Tahun, Distribusi Persentase Penduduk, Kepadatan Penduduk, Rasio Jenis Kelamin Penduduk Menurut Kecamatan di Kabupaten Nganjuk, 2020 <i>Population, Population Growth Rate, Percentage Distribution of Population, Population Density, and Population Sex Ratio by Subdistrict in Nganjuk Regency, 2020</i>	52
3.2	KETENAGAKERJAAN/EMPLOYMENT	
3.2.1	Jumlah Penduduk Berumur 15 Tahun Keatas Menurut Jenis Kegiatan Selama Seminggu yang Lalu dan Jenis Kelamin di Kabupaten Nganjuk, 2020 <i>Population Aged 15 Years and Over by Type of Activity During The Previous Week and Sex in Nganjuk Regency, 2020</i>	55
3.2.2	Penduduk Berumur 15 Tahun ke Atas Menurut Pendidikan Tertinggi yang Ditamatkan dan Jenis Kegiatan Selama Seminggu yang Lalu di Kabupaten Nganjuk, 2020 <i>Population 15 Years of Age and Over by Educational Attainment and Type of Activity During the Previous Week in Nganjuk Regency, 2020 ...</i>	56
3.2.3	Penduduk Berumur 15 Tahun Ke Atas yang Bekerja Selama Seminggu yang Lalu Menurut Status Pekerjaan Utama dan Jenis Kelamin di Kabupaten Nganjuk, 2020 <i>Population 15 Years of Age and Over who Worked During The Previous Week by Main Employment Status and Sex in Nganjuk Regency, 2020</i>	58
3.2.4	Tingkat Pengangguran Terbuka (TPT) dan Tingkat Partisipasi Angkatan Kerja (TPAK) di Kabupaten Nganjuk, 2004-2020 <i>Unemployment Rate (UR) and Labor Force Participation Rate (LFPR) in Nganjuk Regency, 2004-2020</i>	59

3.2.5	Jumlah Pencari Kerja Menurut Tingkat Pendidikan yang Ditamatkan di Kabupaten Nganjuk, 2020 <i>Number of Job Seekers by Level of Education Enforced in Nganjuk Regency, 2020</i>	60
3.2.6	Jumlah Lowongan Kerja yang Terdaftar Menurut Lapangan Usaha di Kabupaten Nganjuk, 2020 <i>Number of Vacancy by Bussines Sector in Nganjuk Regency, 2020</i>	61
3.2.7	Jumlah Pencari Kerja yang Ditempatkan Menurut Tingkat Pendidikan di Kabupaten Nganjuk, 2020 <i>Number of Job Seekers Placed by Education Level in Nganjuk Regency, 2020</i>	62
3.2.8	Jumlah Pencari Kerja dan Lowongan Menurut Jenis Kelamin di Kabupaten Nganjuk, 2020 <i>Number of Job Seekers and Vacancies by Gender in Nganjuk Regency, 2020</i>	63
3.2.9	Jumlah Lowongan yang Terdaftar Menurut Jenis Antar Kerja di Kabupaten Nganjuk, 2020 <i>Number of Vacancies Registered by Type of Worker in Nganjuk Regency, 2020</i>	64
3.2.10	Jumlah Penempatan Kerja Menurut Jenis Antar Kerja di Kabupaten Nganjuk, 2020 <i>Number of Work Placement by Type of Work in Nganjuk Regency, 2020</i>	65
3.2.11	Jumlah Tenaga Kerja yang di PHK Menurut Kecamatan di Kabupaten Nganjuk, 2020 <i>Number of Fired Employer by Subdistrict in Nganjuk Regency, 2020</i>	66
4.	SOSIAL DAN KESEJAHTERAAN RAKYAT/SOCIAL AND WELFARE	
4.1	PENDIDIKAN/EDUCATION	
4.1.1	Jumlah Sekolah, Guru, dan Murid Taman Kanak-Kanak (TK) di Bawah Kementerian Pendidikan dan Kebudayaan Menurut Kecamatan di Kabupaten Nganjuk, 2019/2020 dan 2020/2021 <i>Number of Schools, Teachers, and Pupils in Kindergarten Under The Ministry of Education and Culture by Subdistrict in Nganjuk Regency, 2019/2020 and 2020/2021</i>	75

4.1.2	Jumlah Sekolah, Guru, dan Murid Raudatul Athfal (RA) di Bawah Kementerian Agama Menurut Kecamatan di Kabupaten Nganjuk, 2019/2020 dan 2020/2021 <i>Number of Schools, Teachers, and Pupils in Raudatul Athfal (RA) Under The Ministry of Religious Affairs by Subdistrict in Nganjuk Regency, 2019/2020 and 2020/2021</i>	78
4.1.3	Jumlah Sekolah, Guru, dan Murid Sekolah Dasar (SD) di Bawah Kementerian Pendidikan dan Kebudayaan Menurut Kecamatan di Kabupaten Nganjuk, 2019/2020 dan 2020/2021 <i>Number of Schools, Teachers, and Pupils in Primary Schools Under The Ministry of Education and Culture by Subdistrict in Nganjuk Regency, 2019/2020 and 2020/2021</i>	79
4.1.4	Jumlah Sekolah, Guru, dan Murid Madrasah Ibtidaiyah (MI) di Bawah Kementerian Agama Menurut Kecamatan Menurut Kecamatan di Kabupaten Nganjuk, 2019/2020 dan 2020/2021 <i>Number of Schools, Teachers, and Pupils in Madrasah Ibtidaiyah (MI) Under The Ministry of Religious Affairs by Subdistrict in Nganjuk Regency, 2019/2020 and 2020/2021</i>	82
4.1.5	Jumlah Sekolah, Guru, dan Murid Sekolah Menengah Pertama (SMP) di Bawah Kementerian Pendidikan dan Kebudayaan Menurut Kecamatan di Kabupaten Nganjuk, 2019/2020 dan 2020/2021 <i>Number of Schools, Teachers, and Pupils in Lower Secondary Schools Under The Ministry of Education and Culture by Subdistrict in Nganjuk Regency, 2019/2020 and 2020/2021</i>	85
4.1.6	Jumlah Sekolah, Guru, dan Murid Madrasah Tsanawiyah (MTs) di Bawah Kementerian Agama Menurut Kecamatan di Kabupaten Nganjuk, 2019/2020 dan 2020/2021 <i>Number of Schools, Teachers, and Pupils in Madrasah Tsanawiyah (MTs) Under The Ministry of Religious Affairs by Subdistrict in Nganjuk Regency, 2019/2020 and 2020/2021</i>	88
4.1.7	Jumlah Sekolah, Guru, dan Murid Sekolah Menengah Atas (SMA) di Bawah Kementerian Pendidikan dan Kebudayaan Menurut Kecamatan di Kabupaten Nganjuk, 2019/2020 dan 2020/2021 <i>Number of Schools, Teachers, and Pupils in Upper Secondary Schools Under The Ministry of Education and Culture by Subdistrict in Nganjuk Regency, 2019/2020 and 2020/2021</i>	91

4.1.8	Jumlah Sekolah, Guru, dan Murid Sekolah Menengah Kejuruan (SMK) di Bawah Kementerian Pendidikan dan Kebudayaan Menurut Kecamatan di Kabupaten Nganjuk, 2019/2020 dan 2020/2021 <i>Number of Schools, Teachers, and Pupils in Vocational High Schools Under The Ministry of Education and Culture by Subdistrict in Nganjuk Regency, 2019/2020 and 2020/2021</i>	94
4.1.9	Jumlah Sekolah, Guru, dan Murid Madrasah Aliyah (MA) di Bawah Kementerian Agama Menurut Kecamatan di Kabupaten Nganjuk, 2019/2020 dan 2020/2021 <i>Number of Schools, Teachers, and Pupils in Madrasah Aliyah (MA) Under the Ministry of Religious Affairs by Subdistrict in Nganjuk Regency, 2019/2020 and 2020/2021</i>	97
4.1.10	Jumlah Desa ¹ /Kelurahan yang Memiliki Fasilitas Sekolah Menurut Kecamatan dan Tingkat Pendidikan di Kabupaten Nganjuk, 2018-2020 <i>Number of Villages¹ Having Educational Facilities by Subdistrict and Educational Level in Nganjuk Regency, 2018-2020</i>	100
4.1.11	Angka Partisipasi Murni (APM) dan Angka Partisipasi Kasar (APK) Menurut Jenjang Pendidikan di Kabupaten Nganjuk, 2019 dan 2020 <i>Net Participation Rates and Gross Participation Rates by Educational Level in Nganjuk Regency, 2019 and 2020</i>	105
4.1.12	Persentase Penduduk Berumur 15 Tahun ke Atas yang Melek Huruf Menurut Kelompok Umur di Kabupaten Nganjuk, 2019 dan 2020 <i>Percentage of Literate People Aged 15 Years and Over by Age Group in Nganjuk Regency, 2019 and 2020</i>	106
4.2	KESEHATAN/HEALTH	
4.2.1	Jumlah Desa ¹ /Kelurahan Yang Memiliki Sarana Kesehatan Menurut Kecamatan di Kabupaten Nganjuk, 2018-2020 <i>Number of Villages¹ Having Health Facilities by Subdistrict in Nganjuk Regency, 2018-2020</i>	107
4.2.2	Jumlah Tenaga Kesehatan Menurut Kecamatan di Kabupaten Nganjuk, 2020 <i>Number of Medical Personnel by Subdistrict in Nganjuk Regency, 2020</i>	113

4.2.3	Jumlah Rumah Sakit Umum, Rumah Sakit Khusus, Rumah Sakit/Rumah Bersalin, Puskesmas, Klinik/Balai Kesehatan, Posyandu, dan Polindes Menurut Kecamatan di Kabupaten Nganjuk, 2019 dan 2020 <i>Number of General Hospital, Special Hospital, Maternity Hospital and Public Health Center, Medical Clinic, Integrated Service Post, Village maternity Cottage by Subdistrict in Nganjuk Regency, 2019 and 2020 .</i>	114
4.3	AGAMA DAN SOSIAL LAINNYA RELIGION AND OTHER SOCIAL AFFAIRS	
4.3	AGAMA DAN SOSIAL LAINNYA RELIGION AND OTHER SOCIAL AFFAIRS	
4.3.1	Jumlah Penduduk Menurut Kecamatan dan Agama yang Dianut di Kabupaten Nganjuk, 2020 <i>Population by Subdistrict and Religion in Nganjuk Regency, 2020.....</i>	117
4.3.2	Jumlah Tempat Peribadatan Menurut Kecamatan di Kabupaten Nganjuk, 2020 <i>Number of Places of Worship by Subdistrict and Religion in Nganjuk Regency, 2020.....</i>	118
4.3.3	Jumlah Desa ¹ /Kelurahan yang Mengalami Bencana Alam ² Menurut Kecamatan di Kabupaten Nganjuk, 2018-2020 <i>Number of Villages¹ that Had Natural Disaster² by Subdistrict in Nganjuk Regency, 2018-2020.....</i>	119
4.4	KEMISKINAN/POVERTY	
4.4.1	Garis Kemiskinan, Jumlah, dan Persentase Penduduk Miskin di Kabupaten Nganjuk, 2013–2020 <i>Poverty Line, Number, and Percentage of Poor People in Nganjuk Regency, 2013–2020.....</i>	122
4.4.2	Indeks Kedalaman Kemiskinan dan Indeks Keparahan Kemiskinan di Kabupaten Nganjuk, 2013–2020 <i>Poverty Gap Index and Poverty Severity Index in Nganjuk Regency, 2013–2020.....</i>	123

5. PERTANIAN/AGRICULTURE

5.1 HORTIKULTURA/HORTICULTURE

5.1.1	Luas Panen Tanaman Sayuran Menurut Kecamatan dan Jenis Tanaman di Kabupaten Nganjuk (ha), 2019 dan 2020 <i>Harvested Area of Vegetables by Subdistrict and Kind of Plant in Nganjuk Regency (ha), 2019 and 2020</i>	135
5.1.2	Produksi Tanaman Sayuran Menurut Kecamatan dan Jenis Tanaman di Kabupaten Nganjuk (kw), 2019 dan 2020 <i>Production of Vegetables by Subdistrict and Kind of Plant in Nganjuk Regency (kw), 2019 and 2020</i>	139
5.1.3	Luas Panen Tanaman Sayuran dan Buah–Buahan Semusim Menurut Jenis Tanaman di Kabupaten Nganjuk (ha), 2017-2020 <i>Harvested Area of Seasonal Vegetables and Fruits by Kind of Plant in Nganjuk Regency (ha), 2017-2020</i>	143
5.1.4	Produksi Tanaman Sayuran dan Buah–Buahan Semusim Menurut Jenis Tanaman di Kabupaten Nganjuk (ton), 2017-2020 <i>Production of Seasonal Vegetables and Fruits by Kind of Plant in Nganjuk Regency (ton), 2017-2020</i>	144
5.1.5	Luas Panen Tanaman Biofarmaka Menurut Kecamatan dan Jenis Tanaman di Kabupaten Nganjuk (m ²), 2019 dan 2020 <i>Harvested Area of Medicinal Plants by Subdistrict and Kind of Plant in Nganjuk Regency (m²), 2019 and 2020</i>	145
5.1.6	Produksi Tanaman Biofarmaka Menurut Kecamatan dan Jenis Tanaman di Kabupaten Nganjuk (kg), 2019 and 2020 <i>Production of Medicinal Plants by Subdistrict and Kind of Plant in Nganjuk Regency (kg), 2019 and 2020</i>	148
5.1.7	Luas Panen Tanaman Biofarmaka Menurut Jenis Tanaman di Kabupaten Nganjuk (m ²), 2017-2020 <i>Harvested Area of Medicinal Plants by Kind of Plant in Nganjuk Regency (m²), 2017-2020</i>	151
5.1.8	Produksi Tanaman Biofarmaka Menurut Jenis Tanaman di Kabupaten Nganjuk (kg), 2017-2020 <i>Production of Medicinal Plants by Kind of Plant in Nganjuk Regency (kg), 2017-2020</i>	152

5.1.9	Luas Panen Tanaman Hias Menurut Kecamatan dan Jenis Tanaman di Kabupaten Nganjuk (m ²), 2019 dan 2020 <i>Harvested Area of Ornamental Plants by Subdistrict and Kind of Plant in Nganjuk Regency (m²), 2019 and 2020</i>	153
5.1.10	Produksi Tanaman Hias Menurut Kecamatan dan Jenis Tanaman di Kabupaten Nganjuk (tangkai), 2019 dan 2020 <i>Production of Ornamental Plants by Subdistrict and Kind of Plant in Nganjuk Regency (stalks), 2019 and 2020</i>	156
5.1.11	Luas Panen Tanaman Hias Menurut Jenis Tanaman di Kabupaten Nganjuk (m ²), 2017-2020 <i>Harvested Area of Ornamental Plants by Kind of Plant in Nganjuk Regency (m²), 2017-2020</i>	159
5.1.12	Produksi Tanaman Hias Menurut Jenis Tanaman di Kabupaten Nganjuk (tangkai), 2017-2020 <i>Production of Ornamental Plants by Kind of Plant in Nganjuk Regency (stalks), 2017-2020</i>	160
5.1.13	Produksi Buah-buahan Menurut Kecamatan dan Jenis Tanaman di Kabupaten Nganjuk (ton), 2019 dan 2020 <i>Production of Fruits by Subdistrict and Kind of Plant in Nganjuk Regency (ton), 2019 and 2020</i>	161
5.1.14	Produksi Buah–Buahan dan Sayuran Tahunan Menurut Jenis Tanaman di Kabupaten Nganjuk (ton), 2017-2020 <i>Production of Annual Fruits and Vegetables by Kind of Plant in Nganjuk Regency (ton), 2017-2020</i>	164
5.2	PERKEBUNAN/ESTATE CROPS	
5.2.1	Luas Areal Tanaman Perkebunan Menurut Kecamatan dan Jenis Tanaman di Kabupaten Nganjuk (ha), 2019 dan 2020 <i>Planted Area of Estate Crops by Subdistrict and Type of Crops in Nganjuk Regency (ha), 2019 and 2020</i>	165
5.2.2	Produksi Tanaman Perkebunan Menurut Kecamatan dan Jenis Tanaman di Kabupaten Nganjuk (ton), 2019 dan 2020 <i>Production of Estate by Subdistrict and Type of Crops in Nganjuk Regency (ton), 2019 and 2020</i>	169

5.3 TANAMAN PANGAN/FOOD CROPS

5.3.1 Luas Panen, Produktivitas, dan Produksi Padi Menurut Kecamatan di Kabupaten Nganjuk, 2020
Harvested Area, Productivity, dan Production of Paddy by Subdistrict in Nganjuk Regency, 2020..... 173

5.3.2 Produksi Padi¹ dan Beras Menurut Kecamatan di Kabupaten Nganjuk (ton), 2020
Paddy and Rice Production¹ by Subdistrict in Nganjuk Regency (ton), 2020..... 174

5.3.3 Luas Panen, Produktivitas, dan Produksi Jagung Menurut Kecamatan di Kabupaten Nganjuk, 2020
Harvested Area, Productivity, dan Production of Maize by Subdistrict in Nganjuk Regency, 2020..... 175

5.3.4 Luas Panen, Produktivitas, dan Produksi Kedelei Menurut Kecamatan di Kabupaten Nganjuk, 2020
Harvested Area, Productivity, dan Production of Soybean by Subdistrict in Nganjuk Regency, 2020..... 176

5.3.5 Luas Panen, Produktivitas, dan Produksi Ketela Pohon Menurut Kecamatan di Kabupaten Nganjuk, 2020
Harvested Area, Productivity, dan Production of Cassava by Subdistrict in Nganjuk Regency, 2020..... 177

5.3.6 Luas Panen, Produktivitas, dan Produksi Ketela Rambat Menurut Kecamatan di Kabupaten Nganjuk, 2020
Harvested Area, Productivity, dan Production of Sweet potatoes by Subdistrict in Nganjuk Regency, 2020..... 178

5.3.7 Luas Panen, Produktivitas, dan Produksi Kacang Tanah Menurut Kecamatan di Kabupaten Nganjuk, 2020
Harvested Area, Productivity, dan Production of Peanuts by Subdistrict in Nganjuk Regency, 2020..... 179

5.3.8 Luas Panen, Produktivitas, dan Produksi Kacang Hijau Menurut Kecamatan di Kabupaten Nganjuk, 2020
Harvested Area, Productivity, dan Production of Green beans by Subdistrict in Nganjuk Regency, 2020..... 180

6. ENERGI/ENERGY

6.1	Daya Terpasang, Produksi, dan Distribusi Listrik PT. PLN (Persero) pada Cabang/Ranting PLN Menurut Kecamatan di Kabupaten Nganjuk, 2020 <i>Installed Electricity Power, Production, and Distribution of PT. PLN (Persero) at PLN Branch by Subdistrict in Nganjuk Regency, 2020.....</i>	187
6.2	Jumlah Pelanggan Listrik Menurut Kecamatan di Kabupaten Nganjuk, 2016–2020 <i>Number of Electricity Customers by Subdistrict in Nganjuk Regency, 2016–2020.....</i>	188
6.3	Jumlah Pelanggan dan Air yang Disalurkan Menurut Kecamatan di Kabupaten Nganjuk, 2020 <i>Number of Customers and Distributed Water by Subdistrict in Nganjuk Regency, 2020.....</i>	189

7. PARIWISATA/TOURISM

7.1	Jumlah Rumah Makan/Restoran Menurut Kecamatan di Kabupaten Nganjuk, 2017–2020 <i>Number of Restaurants by Subdistrict in Nganjuk Regency, 2017-2020.....</i>	197
-----	---	-----

**8. TRANSPORTASI DAN KOMUNIKASI
TRANSPORTATION AND COMMUNICATION**

8.1 TRANSPORTASI/TRANSPORTATION

8.1.1	Panjang Jalan ¹ Menurut Tingkat Kewenangan Pemerintahan di Kabupaten Nganjuk (km), 2018–2020 <i>Length of Roads¹ by Level of Government Authority in Nganjuk Regency (km), 2018–2020.....</i>	207
8.1.2	Panjang Jalan Menurut Jenis Permukaan Jalan di Kabupaten Nganjuk (km), 2018–2020 <i>Length of Roads by Type of Road Surface in Nganjuk Regency (km), 2018–2020.....</i>	208

8.1.3	Panjang Jalan Menurut Kondisi Jalan di Kabupaten Nganjuk (km), 2018–2020 <i>Length of Roads by Condition of Roads in Nganjuk Regency (km), 2018–2020</i>	209
8.1.4	Jumlah Kendaraan Bermotor Menurut Jenis Kendaraan di Kabupaten Nganjuk (unit), 2020 <i>Number of Motorized Vehicles by Vehicle Type in Nganjuk Regency (unit), 2020</i>	210
8.2	KOMUNIKASI/COMMUNICATION	
8.2.1	Jumlah Kantor Pos Pembantu Menurut Kecamatan di Kabupaten Nganjuk, 2017–2020 <i>Number of Post Offices Subsidiaries by Subdistrict in Nganjuk Regency, 2017–2020</i>	211
9.	KOPERASI/COOPERATIVE	
9.1	Jumlah Koperasi Aktif Menurut Kecamatan di Kabupaten Nganjuk, 2017–2020 <i>Number of Active Cooperative by Subdistrict in Nganjuk Regency, 2017–2020</i>	219
9.2	Jumlah Koperasi Menurut Jenis Koperasi dan Kecamatan di Kabupaten Nganjuk, 2020 <i>Number of Cooperative by Kind of Cooperative and Subdistrict in Nganjuk Regency, 2020</i>	220
10.	PENGELUARAN PENDUDUK/POPULATION EXPENDITURE	
10.1	Rata-rata Pengeluaran per Kapita Sebulan Menurut Kelompok Komoditas (rupiah) di Kabupaten Nganjuk, 2019 dan 2020 <i>Monthly Average Expenditure per Capita by Commodity Group (rupiahs) in Nganjuk Regency, 2019 and 2020</i>	227
10.2	Persentase Pengeluaran per Kapita Sebulan Menurut Kelompok Komoditas di Kabupaten Nganjuk, 2019 dan 2020 <i>Percentage of Monthly Expenditure per Capita by Commodity Group in Nganjuk Regency, 2019 and 2020</i>	228

10.3	Rata-rata Pengeluaran per Kapita Sebulan Menurut Kuintil Pengeluaran di Kabupaten Nganjuk, 2019 dan 2020 <i>Monthly Average Expenditure per Capita by Expenditure Quintile in Nganjuk Regency, 2019 and 2020</i>	229
11.	PERDAGANGAN/TRADE	
11.1	Jumlah Sarana Perdagangan Menurut Jenisnya di Kabupaten Nganjuk, 2017–2020 <i>Number of Trading Facilities by Type of Facility in Nganjuk Regency, 2017–2020</i>	239
11.2	Jumlah Industri Menurut Jenisnya di Kabupaten Nganjuk (unit), 2017–2020 <i>Number of Industry by Type of Industry in Nganjuk Regency (unit), 2017–2020</i>	240
11.3	Banyaknya Industri Kecil Menurut Jenis Industri di Kabupaten Nganjuk, 2017–2020 <i>Number of Small Scale Industry by Kind of Industry in Nganjuk Regency, 2017–2020</i>	241
11.4	Banyaknya Industri Kerajinan Rumahtangga Menurut Jenis Industri di Kabupaten Nganjuk, 2017–2020 <i>Number of Household Industry by Kind of Industry in Nganjuk Regency, 2017–2020</i>	242
11.5	Industri Besar / Sedang Menurut Jenis Hasil Kegiatannya di Kabupaten Nganjuk, 2020 <i>Large and Medium Scale Industry by Kind of Product in Nganjuk Regency, 2020</i>	243
11.6	Industri Kecil dan Kerajinan Rumahtangga Menurut Jenis Hasil Kegiatannya di Kabupaten Nganjuk, 2020 <i>Small Scale and Household Industry by Kind of Product in Nganjuk Regency, 2020</i>	246

12. SISTEM NERACA REGIONAL/SYSTEM OF REGIONAL ACCOUNTS

12.1.	Produk Domestik Regional Bruto Atas Dasar Harga Berlaku Menurut Lapangan Usaha di Kabupaten Nganjuk (miliar rupiah), 2016–2020 <i>Gross Regional Domestic Product at Current Market Prices by Industry in Nganjuk Regency (billion rupiahs), 2016–2020</i>	265
12.2	Produk Domestik Regional Bruto Atas Dasar Harga Konstan 2010 Menurut Lapangan Usaha di Kabupaten Nganjuk (miliar rupiah), 2016–2020 <i>Gross Regional Domestic Product at 2010 Constant Market Prices by Industry in Nganjuk Regency (billion rupiahs), 2016–2020.....</i>	267
12.3	Distribusi Persentase Produk Domestik Regional Bruto Atas Dasar Harga Berlaku Menurut Lapangan Usaha di Kabupaten Nganjuk, 2016-2020 <i>Percentage Distribution of Gross Regional Domestic Product at Current Market Prices by Industry in Nganjuk Regency, 2016-2020</i>	269
12.4	Laju Pertumbuhan Produk Domestik Regional Bruto Atas Dasar Harga Konstan 2010 Menurut Lapangan Usaha di Kabupaten Nganjuk (persen), 2016-2020 <i>Growth Rate of Gross Regional Domestic Product at 2010 Constant Market Prices by Industry in Nganjuk Regency (percent), 2016-2020</i>	271
12.5	Produk Domestik Regional Bruto Atas Dasar Harga Berlaku Menurut Jenis Pengeluaran di Kabupaten Nganjuk (miliar rupiah), 2015–2019 <i>Gross Regional Domestic Product at Current Market Prices by Type of Expenditure in Nganjuk Regency (billion rupiahs), 2015–2019.....</i>	273
12.6	Produk Domestik Regional Bruto Atas Dasar Harga Konstan 2010 Menurut Jenis Pengeluaran di Kabupaten Nganjuk (miliar rupiah), 2015-2019 <i>Gross Regional Domestic Product at 2010 Constant Market Prices by Type of Expenditure in Nganjuk Regency (billion rupiahs), 2015-2019.....</i>	274

13. PERBANDINGAN ANTAR KABUPATEN/KOTA

REGENCY/MUNICIPALITY COMPARISON

13.1	Jumlah Penduduk Menurut Kabupaten/ Kota di Provinsi Jawa Timur (ribu), 2016–2020 <i>Population by Regency/Municipality in Jawa Timur Province (thousand), 2016–2020</i>	283
13.2	Laju Pertumbuhan Produk Domestik Regional Bruto Atas Dasar Harga Konstan 2010 Menurut Kabupaten/ Kota di Provinsi Jawa Timur (persen), 2016–2020 <i>Rate of Growth of Gross Regional Domestic Products at Constant 2010 Prices by Regency/Municipality in Jawa Timur Province (percent), 2016–2020</i>	284
13.3	Jumlah Penduduk Miskin Menurut Kabupaten/ Kota di Provinsi Jawa Timur (ribu), 2016–2020 <i>Number of Poor Population by Regency/Municipality in Jawa Timur Province (thousand), 2016–2020</i>	285
13.4	Indeks Pembangunan Manusia Menurut Kabupaten/ Kota di Provinsi Jawa Timur, 2016–2020 <i>Human Development Index by Regency/Municipality in Jawa Timur Province, 2016–2020</i>	286
13.5	Produk Domestik Regional Bruto Atas Dasar Harga Berlaku Menurut Lapangan Usaha dan Kabupaten/ Kota di Provinsi Jawa Timur (miliar rupiah), 2016–2020 <i>Gross Regional Domestic Product at Current Market Prices by Industry and Regency/Municipality in Jawa Timur Province (billion rupiahs), 2016–2020</i>	287
13.6	Produk Domestik Regional Bruto Atas Dasar Harga Konstan Menurut Lapangan Usaha dan Kabupaten/ Kota di Provinsi Jawa Timur (miliar rupiah), 2016–2020 <i>Gross Regional Domestic Product at Constant Market Prices by Industry and Regency/Municipality in Jawa Timur Province (billion rupiahs), 2016–2020</i>	288

DAFTAR GAMBAR/LIST OF FIGURES

		Halaman Page
1.1	Luas Daerah menurut Kecamatan di Kabupaten Nganjuk (km ²), 2020 <i>Area of Subdistrict in Nganjuk Regency (km²), 2020</i>	7
2.1	Jumlah Pegawai Negeri Sipil Menurut Jenis Kelamin di Kabupaten Nganjuk, Desember 2019 dan Desember 2020 <i>Number of Civil Servants by Sex in Nganjuk Regency, December 2019 and December 2020</i>	21
3.1	Tingkat Pengangguran Terbuka (TPT) dan Tingkat Partisipasi Angkatan Kerja (TPAK) di Kabupaten Nganjuk, 2015-2020 <i>Unemployment Rate (UR) and Labor Force Participation Rate (LFPR) in Nganjuk Regency, 2015-2020</i>	45
4.1	Persentase Penduduk Miskin di Kabupaten Nganjuk, 2016-2020 <i>Percentage of Poor People in Nganjuk Regency, 2016-2020</i>	73
5.1	Produksi Tanaman Bawang Merah di Kabupaten Nganjuk (juta ton), 2016-2020 <i>Production of shallot in Nganjuk Regency (million ton), 2016-2020</i>	133
6.1	Jumlah Pelanggan Air Minum dan Listrik di Kabupaten Nganjuk, 2016-2020 <i>Number of Drinking Water and Electricity Customers in Nganjuk Regency, 2016-2020</i>	185
7.1	Persentase Restoran, Rumah Makan dan Kafe di Kabupaten Nganjuk, 2020 <i>Percentage of Restaurants and Cafes in Nganjuk Regency, 2020</i>	195
8.1	Panjang Jalan Menurut Kondisi Jalan di Kabupaten Nganjuk (km), 2018-2020 <i>Length of Roads by Condition of Roads in Nganjuk Regency (km), 2018-2020</i>	205
9.1	Jumlah Koperasi Aktif Menurut Kecamatan di Kabupaten Nganjuk, 2016-2020 <i>Number of Active Cooperative by Subdistrict in Nganjuk Regency, 2016-2020</i>	217
10.1	Persentase Pengeluaran per Kapita Sebulan Menurut Kelompok Komoditas di Kabupaten Nganjuk, 2016-2020 <i>Percentage of Monthly Expenditure per Capita by Commodity Group in Nganjuk Regency, 2016-2020</i>	225

11.1	Jumlah Industri Kecil dan Kerajinan Rumah Tangga di Kabupaten Nganjuk (unit), 2016-2020 <i>Number of Small Industry and Household Crafts in Nganjuk Regency (unit), 2016-2020</i>	237
12.1	Laju Pertumbuhan Produk Domestik Regional Bruto Atas Dasar Harga Konstan 2010 Menurut Lapangan Usaha di Kabupaten Nganjuk (persen), 2016-2020 <i>Growth Rate of Gross Regional Domestic Product at 2010 Constant Market Prices by Industry in Nganjuk Regency (percent), 2016-2020</i>	263
13.1	Laju Pertumbuhan Penduduk Menurut Kabupaten/ Kota di Provinsi Jawa Timur, 2020 <i>Population Growth Rate by Regency / Municipality in Jawa Timur Province, 2020</i>	281

PENJELASAN UMUM/EXPLANATORY NOTES

Tanda-tanda, satuan-satuan, dan lain-lainnya yang digunakan dalam publikasi ini adalah sebagai berikut:

Symbols, measurement units, and acronyms which are used in this publication, are as follows:

1. TANDA-TANDA/SYMBOLS

Data tidak tersedia/Data not available	: ...
Tidak ada atau nol /Null or zero	: -
Data dapat diabaikan/Data negligible	: 0
Tanda decimal/Decimal point	: ,
Data tidak dapat ditampilkan/Not applicable	: NA
Angka estimasi/Estimated figures	: e
Angka diperbaiki/Revised figures	: r
Angka sementara/Preliminary figures	: x
Angka sangat sementara/Very preliminary figures	: xx
Angka sangat sangat sementara/Very very preliminary figures	: xxx

2. SATUAN/UNITS

barel/barrel	: 158,99 liter/litres = 1/6,2898 m ³
hektar (ha)/hectare (ha)	: 10 000 m ²
kilometer (km)/kilometres (km)	: 1 000 meter/meters (m)
knot/knot	: 1,8523 km/jam (km/hour)
kuintal/quintal	: 100 kg
KWh	: 1 000 Watt hour
MWh	: 1 000 KWh
liter (untuk beras)/litre (for rice)	: 0,80 kg
MMSCF	: 1/35,3 m ³
metrik ton (m.ton)/metric ton (m. ton)	: 0,98421 long ton = 1 000 kg
ons/ounce	: 28,31 gram/grams
ton	: 1 000 kg

Satuan lain: buah, dus, butir, helai/lembar, kaleng, batang, pulsa, ton kilometer (ton-km), jam, menit, persen (%).

Other units: unit, pack, pieces, sheet, tin, pulse, ton-kilometres(ton-km), hour, minute, percent (%).

Perbedaan angka di belakang koma disebabkan oleh pembulatan angka.

The difference in decimal numbers is caused by rounding.

DAFTAR SINGKATAN/ LIST OF ABBREVIATIONS

SI	: Stasiun Iklim
SIMPK	: Stasiun Meteorologi Pertanian Khusus
t.t	: Tempat tidur
BCG	: Bacillus Calmette Guerin
DPT	: Difteri, Pertusis, Tetanus
TT	: Tetanus Toxoid
IOT	: Industri Obat Tradisional/ <i>Traditional Medicine Industry</i>
IKOT	: Industri Kecil Obat Tradisional/ <i>Traditional Medicine Small</i>
Alkes	: Alat kesehatan/ <i>Health Kits</i>
PKRT	: Perbekalan Kesehatan Rumah tangga/ <i>Household Health Logistics</i>
Kompl	: Komplemen/ <i>Complement</i>
IRTP	: Industri Pangan Produksi Rumah Tangga/ <i>Foods Home Industry</i>
PBF	: Pedagang Besar Farmasi/ <i>Pharmacy Whole-seller</i>
GFK	: Gudang Farmasi Kab/Kota/Regency/ <i>Municipality Pharmacy Warehouse</i>
RB	: Rumah Bersalin/ <i>Delivery House</i>
Pustu	: Puskesmas pembantu/ <i>Auxiliary Public Health Center</i>
BP	: Balai Pengobatan/ <i>Polyclinic</i>
TPS	: Tempat Pembuangan Sementara / <i>landfill</i>
Jamkesmas	: Jaminan kesehatan masyarakat miskin/ <i>Poor public health insurance</i>
PJKMU	: Program Jaminan Kesehatan Masyarakat Umum
SIUP	: Surat Ijin Usaha Perdagangan/ <i>Trading Permission Letter</i>
TDP	: Tanda Daftar Perusahaan/ <i>Company Registration Identity</i>
API	: Angka Pengenal Importir/ <i>Importer's Identity Number</i>

Statistik Kunci, 2018–2020 Key Statistics, 2018–2020

Rincian/Description	Satuan/Unit	2018	2019	2020
(1)	(2)	(3)	(4)	(5)
SOSIAL/SOCIAL				
Penduduk ¹ /Population ¹	juta/million	1,05	1,05	1,06
Laju Pertumbuhan Penduduk ¹ /Population Growth ¹	%	0,30	0,26	0,23
Angka Harapan Hidup ^{1-e} /Life Expectancy Rate ¹	tahun/years	71,25	71,44	71,54
Angka Melek Huruf Usia 15+/Literacy Rate Aged 15+	%	93,22	92,15	93,59
Tingkat Partisipasi Angkatan Kerja -TPAK ^{2,3} Labour Force Participation Rate-LFPR ^{2,3}	%	67,91	66,67	65,75
Tingkat Pengangguran Terbuka-UR ² Unemployment Rate-UR ²	%	2,64	3,22	4,80
Penduduk Miskin ⁴ /Poor People ⁴	juta/million	0,13	0,12	0,12
Persentase Penduduk Miskin ⁴ Percentage of Poor People ⁴	%	12,11	11,24	11,62
Indeks Pembangunan Manusia-IPM ⁵ Human Development Index ⁵	–	71,23	71,71	71,72
EKONOMI/ECONOMIC				
Produk Domestik Regional Bruto (PDRB) Harga Berlaku ⁶ Gross Regional Domestic Bruto (GRDP) at Current Price ⁶	triliun rupiah trillion rupiahs	24,78	26,65	26,60
Laju Pertumbuhan Ekonomi ⁸ /Economic Growth ⁷	%	5,38	5,36	-1,71
PDRB Per Kapita Harga Berlaku ^{6,8} Per Capita of GRDP at Current Price ^{6,8}	juta rupiah million rupiahs	23,56	25,27	25,17

- Catatan/Notes: ¹ Hasil proyeksi penduduk Indonesia 2010–2035 (pertengahan tahun/Juni)/The result of Indonesia population prjection 2010–2035 (mid year/June)
- ² Kondisi Agustus/Condition at August
- ³ Menggunakan penimbang hasil proyeksi penduduk tahun 2010–2035/Weighted by the 2010–2035 population projection
- ⁴ Kondisi Maret/Condition at March
- ⁵ Sejak tahun 2010, IPM dihitung dengan metode baru. Komponen IPM metode baru adalah angka harapan hidup saat lahir, harapan lama sekolah, rata-rata lama sekolah, dan pengeluaran per kapita/Since 2010, HDI was calculated using new method. New HDI component are life expectancy at birth, expected years of schooling, means years of schooling, and expenditure per capita
- ⁶ Mulai tahun 2010 mengadopsi System of National Account 2008 (SNA 2008)/Since 2010 is in line with System of National Account 2008 (SNA 2008)
- ⁷ Menggunakan tahun dasar 2010 (2010=100)/Using 2010 base year (2010=100)
- ⁸ Menggunakan proyeksi penduduk berdasarkan hasil SP2010/Using population projection based on SP2010

BAB CHAPTER 1

GEOGRAFI DAN IKLIM GEOGRAPHY AND CLIMATE

Luas Wilayah Kabupaten Nganjuk

1.224,33 km²

KECAMATAN REJOSO

Luas Wilayah Terbesar

151,66 km²



KECAMATAN NGANJUK

Luas Wilayah Terkecil

22,59 km²

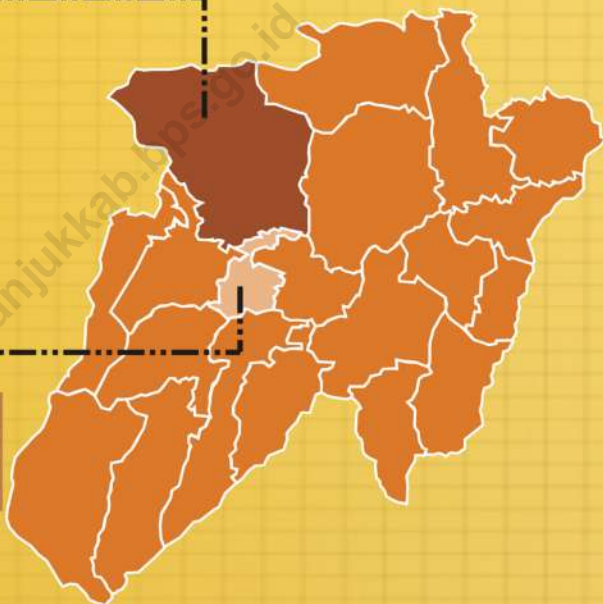

JUMLAH CURAH HUJAN DI KABUPATEN NGANJUK
2020

TERTINGGI

FEBRUARI

399 mm



TERENDAH

SEPTEMBER

2 mm

PENJELASAN TEKNIS

1. Kabupaten Nganjuk merupakan salah satu kabupaten di Provinsi Jawa Timur yang terletak di bagian barat Provinsi Jawa Timur. Secara Astronomis Kabupaten Nganjuk terletak pada koordinat 111°5' sampai dengan 111°13' Bujur Timur dan 7°20' sampai dengan 7°50' Lintang Selatan.
2. Secara geografis Kabupaten Nganjuk memiliki batas-batas; sebelah utara berbatasan dengan Kabupaten Bojonegoro, sebelah selatan Kabupaten Kediri dan Trenggalek. Pada wilayah bagian timur dan barat berbatasan dengan Kabupaten Jombang dan Kediri, serta Kabupaten Ponorogo dan Madiun.
3. Luas wilayah Kabupaten Nganjuk adalah seluas 1.224,33 km².
4. Berdasarkan letak geografisnya, Kabupaten Nganjuk berada di wilayah bukan tepi laut.
5. Desa/Kelurahan Tepi Laut adalah desa/kelurahan yang sebagian atau seluruh wilayahnya bersinggungan langsung dengan laut, baik berupa pantai maupun tebing karang.
6. Desa/Kelurahan Bukan Tepi Laut adalah desa / kelurahan yang wilayahnya tidak bersinggungan langsung dengan laut.

TECHNICAL NOTES

1. *Nganjuk Regency is one of the Regencies in Jawa Timur which is located on the western part of Jawa Timur Province. Astronomically Nganjuk Regency is located 111°5' - 111°13' East Longitude 7°20' - 7°50' South Longitude.*
2. *In terms of geographic positions Nganjuk Regency's borders are Bojonegoro Regency in the north and Kediri Regency along with Trenggalek Regency in the south. On the east, it borders with Jombang and Kediri Regencies. While on the west, it borders with Ponorogo and Madiun Regencies.*
3. *Nganjuk Regency area is 1,224.33 km².*
4. *Based on its geographical location, Nganjuk Regency is in a non-seaside area.*
5. *Coastal Village/Coastal Sub-District is a village/subdistrict which some areas are intersect/directly adjacent to the sea, either gently sloping/flat beach or cliffs/reef.*
6. *Non Coastal Village/Non Coastal Sub-District is a village which has no area that intersect/directly adjacent to the sea.*

7. Desa/Kelurahan Lereng/Puncak adalah desa/kelurahan yang sebagian besar wilayahnya berada di puncak gunung/pegunungan atau terletak di antara puncak sampai lembah.
 8. Desa/Kelurahan Lembah adalah desa/kelurahan yang wilayahnya sebagian besar merupakan daerah rendah yang terletak di antara dua gunung/pegunungan atau daerah yang mempunyai kedudukan lebih rendah dibandingkan daerah sekitarnya.
 9. Desa/Kelurahan Dataran adalah desa/kelurahan yang sebagian besar wilayahnya tampak datar, rata, dan membentang.
7. *Slope/Peak Village/Sub-District is a village/subdistrict which the largest part of the village is on the peak mountain or between the peak and the valley.*
 8. *Valley Villages are villages in which the largest part of the village is a low area between two mountains or an area that has a position lower than the surrounding areas.*
 9. *Flat Land/Plain Villages are villages in which the largest part of the village appears plane, flat, and stretched.*

ULASAN

Kabupaten Nganjuk memiliki 20 kecamatan dengan luas wilayah sebesar 1.224,33 km², dimana wilayah yang paling luas berada di Kecamatan Rejoso, yaitu sebesar 151,66 km² dan paling kecil di wilayah Kecamatan Nganjuk dengan luas 22,59 km².

Jumlah curah hujan yang terjadi di Kabupaten Nganjuk selama tahun 2020 tertinggi terjadi pada bulan Februari yaitu 399 mm, terendah pada bulan September sebesar 2 mm. Hujan turun hampir sepanjang tahun 2020.

DESCRIPTION

Nganjuk Regency has 20 sub-districts with an area of 1,224.33 km², of which the largest area is in Rejoso Subdistrict, which is 151.66 km² and the smallest in the Nganjuk Subdistrict area is 22.59 km².

The highest amount of rainfall that occurred in Nganjuk Regency during 2020 occurred in February, which was 399 mm, the lowest in September at 2 mm. It rained most of the year 2020.

Gambar
Figures 1.1

**Luas Daerah menurut Kecamatan di Kabupaten
Nganjuk (km²), 2020**

Area of Subdistrict in Nganjuk Regency (km²), 2020



Sumber/Source : Berdasarkan Peraturan Menteri Dalam Negeri No. 66 Tahun 2011 tanggal 28 Desember 2011
Based on Minister Of Home Affairs Regulation No 66/2011, December 28,2011

1.1 KEADAAN GEOGRAFI GEOGRAPHY CONDITION

Tabel 1.1.1 Luas Daerah dan Jumlah Pulau Menurut Kecamatan di Kabupaten Nganjuk, 2020
Total Area and Number of Islands by Subdistrict in Nganjuk Regency, 2020

Kecamatan Subdistrict	Ibukota Kecamatan Capital of Subdistrict	Luas Total Area (km ² /sq.km)
(1)	(2)	(3)
Sawahan	Sawahan	115,89
Ngetos	Ngetos	60,21
Berbek	Berbek	48,30
Loceret	Loceret	68,70
Pace	Pace	48,46
Tanjunganom	Tanjunganom	70,84
Prambon	Prambon	41,16
Ngronggot	Ngronggot	52,99
Kertosono	Kertosono	22,68
Patianrowo	Patianrowo	35,59
Baron	Baron	36,80
Gondang	Gondang	95,94
Sukomoro	Sukomoro	35,39
Nganjuk	Nganjuk	22,59
Bagor	Bagor	51,15
Wilangan	Wilangan	50,64
Rejoso	Rejoso	151,66
Ngluyu	Ngluyu	86,15
Lengkong	Lengkong	87,17
Jatikalén	Jatikalén	42,04
Nganjuk	Nganjuk	1 224,33

Lanjutan Tabel/*Continued Table 1.1.1*

Kecamatan Subdistrict	Persentase terhadap Luas Kabupaten Percentage to Regency's Area	Jumlah Pulau Number of Islands
(1)	(4)	(5)
Sawah	9,47	-
Ngetos	4,92	-
Berbek	3,94	-
Loceret	5,61	-
Pace	3,96	-
Tanjunganom	5,79	-
Prambon	3,36	-
Ngronggot	4,33	-
Kertosono	1,85	-
Patianrowo	2,91	-
Baron	3,01	-
Gondang	7,84	-
Sukomoro	2,89	-
Nganjuk	1,84	-
Bagor	4,18	-
Wilangan	4,14	-
Rejoso	12,39	-
Ngluyu	7,04	-
Lengkong	7,12	-
Jatikalen	3,43	-
Nganjuk	100,00	-

Catatan/Note:

Sumber/Source: Kementerian Dalam Negeri/Ministry of Home Affairs

Tabel
Table 1.1.2

**Tinggi Wilayah dan Jarak ke Ibukota Menurut Kecamatan
di Kabupaten Nganjuk, 2020**
*Altitude and Distance to the Capital by Subdistrict in
Nganjuk Regency, 2020*

Kecamatan Subdistrict	Tinggi Wilayah (mdpl) Altitude (m a.s.l)	Jarak ke Ibukota Distance to the Capital (km)
(1)	(2)	(3)
Sawahan	-	25
Ngetos	-	19
Berbek	-	10
Loceret	-	6
Pace	-	11
Tanjunganom	-	21
Prambon	-	29
Ngronggot	-	28
Kertosono	-	22
Patianrowo	-	25
Baron	-	16
Gondang	-	13
Sukomoro	-	5
Nganjuk	-	-
Bagor	-	8
Wilangan	-	14
Rejoso	-	9
Ngluyu	-	21
Lengkong	-	27
Jatikalen	-	34
Nganjuk	-	-

Catatan/Note:

Sumber/Source: Kementerian Dalam Negeri/Ministry of Home Affairs

1.2 KEADAAN IKLIM CLIMATE CONDITION

Tabel 1.2.1 **Pengamatan Unsur Iklim Menurut Bulan di Stasiun Sawahan Kabupaten Nganjuk, 2020**
Table 1.2.1 *Observation of Climate Elements By Months at Sawahan Station of Nganjuk Regency, 2020*

Bulan Month	Suhu/Temperature (°C)			Kelembaban/Humidity (%)		
	Minimum	Rata-rata Average	Maksimum Maximum	Minimum	Rata-rata Average	Maksimum Maximum
(1)	(2)	(3)	(4)	(5)	(6)	(7)
Januari/January	19,8	24,3	30,0	68,0	84,1	98,0
Februari/February	20,4	23,6	29,2	71,0	87,8	100,0
Maret/March	20,6	24,3	29,7	70,0	85,7	99,0
April/April	20,2	23,6	30,0	70,0	85,5	98,0
Mei/May	19,8	24,5	30,2	61,0	84,4	98,0
Juni/June	18,8	23,9	29,6	62,0	79,5	96,0
Juli/July	17,0	23,6	30,4	57,0	75,4	93,0
Agustus/August	18,8	24,3	30,4	50,0	73,9	90,0
September/September	19,0	25,6	33,2	46,0	70,4	85,0
Oktober/October	20,0	25,6	32,8	45,0	75,9	100,0
November/November	19,8	25,2	31,7	53,0	79,0	100,0
Desember/December	19,8	23,2	28,4	72,0	88,8	100,0

Lanjutan Tabel/*Continued Table 1.2.1*

Bulan <i>Month</i>	Kecepatan Angin (m/det) <i>Wind Velocity (m/sec)</i>			Tekanan Udara/ <i>Atmospheric Pressure</i> (mb)		
	Minimum	Rata-rata <i>Average</i>	Maksimum <i>Maximum</i>	Minimum	Rata-rata <i>Average</i>	Maksimum <i>Maximum</i>
(1)	(8)	(9)	(10)	(11)	(12)	(13)
Januari/ <i>January</i>	2	2	7	1010,9	1013,9	1016,7
Februari/ <i>February</i>	2	3	6	1011,6	1014,5	1016,3
Maret/ <i>March</i>	2	3	10	1011,9	1014,2	1016,5
April/ <i>April</i>	2	3	5	1013,9	1014,7	1016,1
Mei/ <i>May</i>	2	3	10	1011,1	1014,2	1017,6
Juni/ <i>June</i>	1	2	7	1013,0	1014,8	1017,2
Juli/ <i>July</i>	2	3	10	1012,6	1014,1	1015,2
Agustus/ <i>August</i>	2	3	10	1012,0	1014,7	1017,3
September/ <i>September</i>	1	2	5	1012,5	1014,9	1017,0
Oktober/ <i>October</i>	1	3	5	1012,7	1014,2	1016,4
November/ <i>November</i>	2	3	8	1012,4	1014,2	1016,6
Desember/ <i>December</i>	2	3	6	1010,4	1012,2	1014,0

Lanjutan Tabel/*Continued Table 1.2.1*

Bulan Month	Jumlah Curah Hujan Number of Precipitation (mm)	Jumlah Hari Hujan (hari) Number of Rainy Days (day)	Penyinaran Matahari Duration of Sunshine (%)
(1)	(14)	(15)	(16)
Januari/ <i>January</i>	324	29	50,5
Februari/ <i>February</i>	399	29	52,6
Maret/ <i>March</i>	283	30	55,3
April/ <i>April</i>	293	30	65,7
Mei/ <i>May</i>	181	27	71,2
Juni/ <i>June</i>	13	12	70,9
Juli/ <i>July</i>	51	2	86,5
Agustus/ <i>August</i>	10	1	92,9
September/ <i>September</i>	2	1	94,0
Oktober/ <i>October</i>	103	15	71,4
November/ <i>November</i>	250	24	63,7
Desember/ <i>December</i>	325	29	37,9

Catatan/*Note:*

Sumber/*Source:*

1. Badan Meteorologi Klimatologi dan Geofisika Kabupaten Nganjuk / *Climatology and Geophysics Meteorological of Nganjuk Regency*
2. Dinas Pekerjaan Umum dan Penataan Ruang Kabupaten Nganjuk / *Public Works Service and Spatial Planning of Nganjuk Regency*

BAB CHAPTER 2

PEMERINTAHAN GOVERNMENT

Realisasi **Pendapatan**
Kab.Nganjuk 2020

2,41 MILIAR RUPIAH

Realisasi **Pengeluaran**
Kab.Nganjuk 2020

2,33 MILIAR RUPIAH



JUMLAH PEGAWAI NEGERI SIPIL DI KABUPATEN NGANJUK 2018-2020

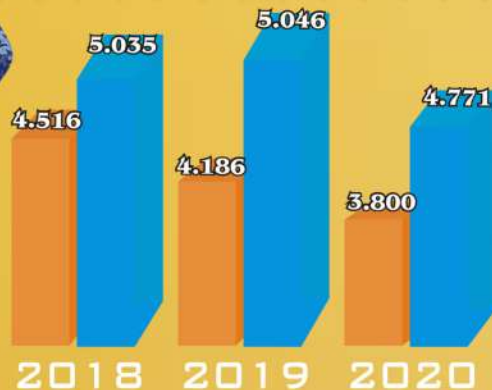

Laki-laki

perempuan

PENJELASAN TEKNIS

1. Secara administrasi, wilayah Kabupaten Nganjuk terbagi menjadi 20 wilayah kecamatan, 264 wilayah desa dan 20 wilayah kelurahan.
2. Desa adalah desa dan desa adat atau yang disebut dengan nama lain, selanjutnya disebut Desa adalah kesatuan masyarakat hukum yang memiliki batas wilayah yang berwenang untuk mengatur dan mengurus urusan pemerintahan, kepentingan masyarakat setempat berdasarkan prakarsa masyarakat, hak asal usul, dan/ atau hak tradisional yang diakui dan dihormati dalam system Pemerintahan Negara Kesatuan Republik Indonesia (Undang-Undang Nomor 6 Tahun 2014 tentang Desa).
3. Kelurahan adalah suatu wilayah yang dipimpin oleh seorang Lurah sebagai perangkat daerah kabupaten dan atau daerah kota di bawah kecamatan (Undang-Undang No. 32 Tahun 2004 tentang Pemerintahan Daerah).
4. Anggota Dewan Perwakilan Rakyat Daerah (DPRD) dipilih melalui pemilihan umum (pemilu) dan dilantik dalam masa jabatan lima tahun.

TECHNICAL NOTES

1. *Administratively, the Nganjuk Regency area is divided into 20 sub-districts, 264 villages and 20 sub-districts.*
2. *Village is village and custom village or that is called by other terms, hereinafter referred to as the village is the unity of the legal community who have territorial boundaries that are authorized to regulate and manage government affairs, the interest of local communities based on community initiatives, the origin and local customs that are acknowledged and respected within the unitary System of Government Republic of Indonesia (Law No. 6 Year 2014 about Village).*
3. *Special village is an area that is led by a special village head (Lurah) as an apparatus of regency and or municipality under the district (Law No 32/2004 about Local Governmental).*
4. *Regional House of Representatives (DPRD) members are elected through a general election and appointed for a five years membership.*

5. Pegawai Negeri Sipil (PNS) adalah setiap warga negara Republik Indonesia yang telah memenuhi syarat yang ditentukan, diangkat oleh pejabat yang berwenang dan diserahi tugas dalam jabatan negeri, atau diserahi tugas negara lainnya, dan digaji berdasarkan peraturan perundang-undangan yang berlaku. PNS terdiri dari PNS pusat dan PNS daerah.
5. *Civil servants (PNS) is every citizen of the Republic of Indonesia which have been determined eligible, be appointed by the competent authority and assigned the task in a country office, or charge of any other country, and paid based on legislation and regulations. PNS consists of the central and regional civil servants.*

<https://nganjukkab.bps.go.id>

ULASAN

Wilayah Kabupaten Nganjuk terdiri dari 20 kecamatan, 20 kelurahan, dan 264 desa. Jumlah desa dan kelurahan paling banyak berada di Kecamatan Rejosso sebesar 24, paling sedikit di Kecamatan Wilangan dan Ngluyu masing-masing sebesar 6.

Tahun 2020, jumlah anggota DPRD di Kabupaten Nganjuk didominasi oleh anggota laki-laki dengan persentase sebesar 74 persen.

Jumlah pegawai negeri sipil selama 2 tahun terakhir lebih banyak perempuan dibanding laki-laki. Sementara pendidikan yang paling banyak adalah tamatan sarjana.

Realisasi pendapatan pemerintah Kabupaten Nganjuk selama 4 tahun terakhir rata-rata mengalami kenaikan hampir di semua jenis pendapatan. Kondisi ini sejalan dengan jumlah realisasi pengeluaran yang terus meningkat untuk semua jenis pengeluaran.

DESCRIPTION

The Nganjuk Regency area consists of 20 districts, 20 villages, and 264 villages. The most number of villages and kelurahan are in Rejosso District of 24, at least in Wilangan and Ngluyu Districts each at 6.

In 2020, the number of DPRD members in Nganjuk Regency is dominated by male members with a percentage of 74 percent.

The number of civil servants in the last 2 years is more women than men. While most education is a graduate degree.

Realization of Nganjuk Regency government revenue during the last 4 years on average has increased in almost all types of income. This condition is in line with the amount of expenditure realization which continues to increase for all types of expenditure.

Gambar 2.1
Figures

Jumlah Pegawai Negeri Sipil Menurut Jenis Kelamin di Kabupaten Nganjuk, Desember 2019 dan Desember 2020
Number of Civil Servants by Sex in Nganjuk Regency, December 2019 and December 2020

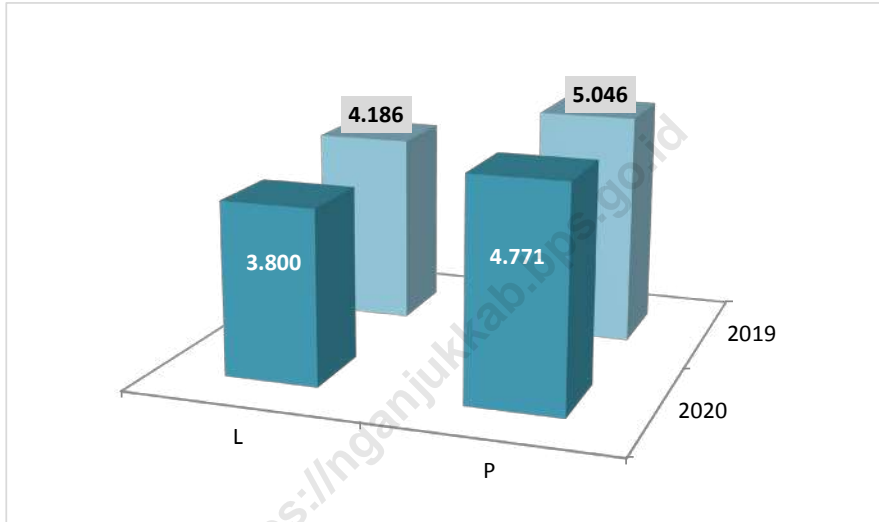

Sumber/Source : Badan Kepegawaian Daerah Kabupaten Nganjuk/Regional Personnel Agency of Nganjuk Regency

2.1 WILAYAH ADMINISTRATIF ADMINISTRATIVE AREA

Tabel 2.1.1 **Jumlah Desa¹/Kelurahan Menurut Kecamatan di Kabupaten Nganjuk, 2016-2020**
Number of Villages¹/Kelurahan by Subdistrict in Nganjuk Regency, 2016-2020

Kecamatan Subdistrict	2016	2017	2018	2019	2020
(1)	(2)	(3)	(4)	(5)	(6)
Sawahan	9	9	9	9	9
Ngetos	9	9	9	9	9
Berbek	19	19	19	19	19
Loceret	22	22	22	22	22
Pace	18	18	18	18	18
Tanjunganom	16	16	16	16	16
Prambon	14	14	14	14	14
Ngronggot	13	13	13	13	13
Kertosono	14	14	14	14	14
Patianrowo	11	11	11	11	11
Baron	11	11	11	11	11
Gondang	17	17	17	17	17
Sukomoro	12	12	12	12	12
Nganjuk	15	15	15	15	15
Bagor	21	21	21	21	21
Wilangan	6	6	6	6	6
Rejoso	24	24	24	24	24
Ngluyu	6	6	6	6	6
Lengkong	16	16	16	16	16
Jatikalen	11	11	11	11	11
Nganjuk	284	284	284	284	284

Catatan/Note: ¹ Termasuk kelurahan dan Unit Permukiman Transmigrasi (UPT)/Include Transmigration Settlement Unit
Sumber/Source: Peraturan Kepala Badan Pusat Statistik Nomor 29 Tahun 2018 Tanggal 15 Januari 2018 tentang Perubahan Atas Peraturan Kepala Badan Pusat Statistik Nomor 55 Tahun 2017 tentang Kode dan Nama Wilayah Kerja Statistik Tahun 2017
Chief Statistician Regulation Number 29/2018, January 15 2018, as a revision of Chief Statistician Regulation Number 55 of 2017 on Code and Name of Regional Level of Data Collection.

2.2 DEWAN PERWAKILAN RAKYAT DAERAH REGIONAL HOUSE OF REPRESENTATIVE

Tabel 2.2.1 Jumlah Anggota Dewan Perwakilan Rakyat Daerah Menurut Partai Politik dan Jenis Kelamin di Kabupaten Nganjuk, 2020
Number of Regional House of Representatives's Members by Political Parties and Sex in Nganjuk Regency, 2020

Partai Politik <i>Political Parties</i>	Laki-laki <i>Male</i>	Perempuan <i>Female</i>	Jumlah <i>Total</i>
(1)	(2)	(3)	(4)
PDIP	9	4	13
GERINDRA	4	2	6
PKB	9	-	9
GOLKAR	2	3	5
NASDEM	1	2	3
DEMOKRAT	2	1	3
HANURA	6	-	6
PPP	1	1	2
PKS	2	-	2
PERINDO	1	-	1
Nganjuk	37	13	50

Catatan/Note:

Sumber/Source: Sekretariat Dewan Perwakilan Rakyat Daerah Kab. Nganjuk/ *Secretariat of the Regional Parliament of Nganjuk Regency*

2.3 SUMBER DAYA MANUSIA HUMAN RESOURCES

Tabel 2.3.1 Jumlah Pegawai Negeri Sipil Menurut Jabatan dan Jenis Kelamin di Kabupaten Nganjuk, Desember 2019 dan Desember 2020
Number of Civil Servants by Occupation and Sex in Nganjuk Regency, December 2019 and December 2020

Jabatan <i>Occupation</i>	2019		Jumlah <i>Total</i>
	Laki-laki <i>Male</i>	Perempuan <i>Female</i>	
(1)	(2)	(3)	(4)
Fungsional Tertentu <i>Specific Functional</i>	2 833	3 943	6 776
Fungsional Umum <i>Staf General Functional</i>	861	887	1 748
Struktural/Structural	492	216	708
Eselon V/5th Echelon	-	-	-
Eselon IV/4th Echelon	338	171	509
Eselon III/3rd Echelon	124	42	166
Eselon II/2nd Echelon	30	3	33
Eselon I/1st Echelon	-	-	-
Jumlah/Total	4 186	5 046	9 232

Lanjutan Tabel/*Continued Table 2.3.1*

Jabatan <i>Occupation</i>	2020		Jumlah <i>Total</i>
	Laki-laki <i>Male</i>	Perempuan <i>Female</i>	
(1)	(5)	(6)	(7)
Fungsional Tertentu <i>Specific Functional</i>	2 341	3 947	6 288
Fungsional Umum <i>Staf General Functional</i>	1 006	603	1 609
Struktural/Structural	453	221	674
Eselon V/5th Echelon	-	-	-
Eselon IV/4th Echelon	310	172	482
Eselon III/3rd Echelon	116	46	162
Eselon II/2nd Echelon	27	3	30
Eselon I/1st Echelon	-	-	-
Jumlah/Total	3 800	4 771	8 571

Catatan/*Note:*Sumber/*Source:* Badan Kepegawaian Daerah Kabupaten Nganjuk/*Regional Personnel Agency of Nganjuk Regency*

Tabel
Table 2.3.2

Jumlah Pegawai Negeri Sipil Menurut Tingkat Pendidikan dan Jenis Kelamin di Kabupaten Nganjuk, Desember 2019 dan Desember 2020
Number of Civil Servants by Educational Level and Sex in Nganjuk Regency, December 2019 and December 2020

Tingkat Pendidikan <i>Educational Level</i>	2019		Jumlah <i>Total</i>
	Laki-laki <i>Male</i>	Perempuan <i>Female</i>	
(1)	(2)	(3)	(4)
Sampai dengan SD <i>Up to Primary School</i>	99	28	127
SMP/Sederajat <i>General Vocational Junior High School</i>	413	161	574
SMA/Sederajat <i>General/Vocational Senior High School</i>	737	277	1 014
Diploma I, II/Akta I, II <i>Diploma I, II/Akta I, II</i>	82	105	187
Diploma III/Akta III/Sarjana Muda <i>Diploma III/Akta III/Bachelor</i>	227	791	1 018
Tingkat Sarjana/Doktor/Ph.D <i>University Graduates</i>	2 628	3 684	6 312
Jumlah/Total	4 186	5 046	9 232

Lanjutan Tabel/Continued Table 2.3.2

Tingkat Pendidikan <i>Educational Level</i>	2020		
	Laki-laki <i>Male</i>	Perempuan <i>Female</i>	Jumlah <i>Total</i>
(1)	(2)	(3)	(4)
Sampai dengan SD <i>Up to Primary School</i>	88	28	116
SMP/Sederajat <i>General Vocational Junior High School</i>	117	22	139
SMA/Sederajat <i>General/Vocational Senior High School</i>	686	262	948
Diploma I, II/Akta I, II <i>Diploma I, II/Akta I, II</i>	69	88	157
Diploma III/Akta III/Sarjana Muda <i>Diploma III/Akta III/Bachelor</i>	84	712	796
Tingkat Sarjana/Doktor/Ph.D <i>University Graduates</i>	2 756	3 659	6 415
Jumlah/Total	3 800	4 771	8 571

Catatan/Note:

Sumber/Source: Badan Kepegawaian Daerah Kabupaten Nganjuk/*Regional Personnel Agency of Nganjuk Regency*

Tabel
Table 2.3.3

**Jumlah Pegawai Negeri Sipil Menurut Tingkat
Kepangkatan dan Jenis Kelamin di Kabupaten Nganjuk,
Desember 2019 dan Desember 2020**
*Number of Civil Servants by Hierarchy and Sex in Nganjuk
Regency, December 2019 and December 2020*

Pangkat/Golongan/Ruang Hierarchy	2019		
	Laki-laki Male	Perempuan Female	Jumlah Total
(1)	(2)	(3)	(4)
1. I/A (Juru Muda)	4	3	7
2. I/B (Juru Muda Tingkat I)	3	1	4
3. I/C (Juru)	59	6	65
4. I/D (Juru Tingkat I)	75	2	77
Golongan I/Range I	141	12	153
5. II/A (Pengatur Muda)	111	17	128
6. II/B (Pengatur Muda Tingkat I)	170	46	216
7. II/C (Pengatur)	410	386	796
8. II/D (Pengatur Tingkat I)	283	571	854
Golongan II/Range II	974	1 020	1 994
9. III/A (Penata Muda)	490	871	1 361
10. III/B (Penata Muda Tingkat I)	357	463	820
11. III/C (Penata)	432	573	1 005
12. III/D (Penata Tingkat I)	400	489	889
Golongan III/Range III	1 679	2 396	4 075
13. IV/A (Pembina)	430	375	805
14. IV/B (Pembina Tingkat I)	866	1 162	2 028
15. IV/C (Pembina Utama Muda)	89	81	170
16. IV/D (Pembina Utama Madya)	6	-	6
17. IV/E (Pembina Utama)	1	-	1
Golongan IV/Range IV	1 392	1 618	3 010
Jumlah/Total	4 186	5 046	9 232

Lanjutan Tabel/Continued Table 2.3.3

Pangkat/Golongan/Ruang Hierarchy	2020		
	Laki-laki Male	Perempuan Female	Jumlah Total
(1)	(5)	(6)	(7)
1. I/A (Juru Muda)	-	-	-
2. I/B (Juru Muda Tingkat I)	1	1	2
3. I/C (Juru)	32	5	37
4. I/D (Juru Tingkat I)	84	3	87
Golongan I/Range I	117	9	126
5. II/A (Pengatur Muda)	49	11	60
6. II/B (Pengatur Muda Tingkat I)	161	23	184
7. II/C (Pengatur)	265	279	544
8. II/D (Pengatur Tingkat I)	319	246	565
Golongan II/Range II	794	559	1 353
9. III/A (Penata Muda)	439	1 019	1 458
10. III/B (Penata Muda Tingkat I)	377	619	996
11. III/C (Penata)	409	473	882
12. III/D (Penata Tingkat I)	414	613	1 027
Golongan III/Range III	1 639	2 724	4 363
13. IV/A (Pembina)	334	291	625
14. IV/B (Pembina Tingkat I)	817	1 093	1 910
15. IV/C (Pembina Utama Muda)	84	93	177
16. IV/D (Pembina Utama Madya)	14	1	15
17. IV/E (Pembina Utama)	1	1	2
Golongan IV/Range IV	1 250	1 479	2 729
Jumlah/Total	3 800	4 771	8 571

Catatan/Note:

Sumber/Source: Badan Kepegawaian Daerah Kabupaten Nganjuk/Regional Personnel Agency of Nganjuk Regency

2.4 KEUANGAN PEMERINTAH GOVERNMENT FINANCE

Tabel 2.4.1 Realisasi Pendapatan Pemerintah Kabupaten Nganjuk Menurut Jenis Pendapatan (ribu rupiah), 2017–2020
Actual Nganjuk Regency Government Revenues by Kind of Revenues (thousand rupiahs), 2017–2020

Jenis Pendapatan/Kind of Revenues	2017	2018
(1)	(2)	(3)
1. Pendapatan Asli Daerah (PAD)/Regional Revenue	332 495 541,85	361 586 738,45
1.1 Pajak Daerah/Regional Tax	81 975 131,18	88 593 693,06
1.2 Retribusi Daerah/Regional Retribution	23 644 104,39	25 290 727,38
1.3 Hasil Perusahaan Milik Daerah dan Pengelolaan Kekayaan Daerah yang Dipisahkan/Regional-Owned Company Revenue and Separated Management of Regional Wealth	3 402 661,15	3 438 163,36
1.4 Lain-lain PAD yang Sah/Other Regional Revenue	223 473 645,14	244 264 154,65
2. Dana Perimbangan/Balance Funds	1 861 785 891,67	1 908 040 836,94
2.1 Bagi Hasil Pajak/Tax Sharing Revenue	46 262 934,78	40 686 890,50
2.2 Bagi Hasil Bukan Pajak/Sumber Daya Alam/Non-Tax Sharing Revenue/Natural Resources	16 854 745,14	67 837 368,46
2.3 Dana Alokasi Umum/General Allocation Fund	1 059 746 429,00	1 059 436 592,96
2.4 Dana Alokasi Khusus/Special Allocation Fund	380 659 066,00	361 601 592,26
3. Lain-lain Pendapatan yang Sah/Other Revenue	463 740 451,14	478 400 778,17
3.1 Pendapatan Hibah/Grant	105 477 734,39	99 922 385,40
3.2 Dana Darurat/Emergency Fund	-	-
3.3 Dana Bagi Hasil Pajak dari Provinsi dan Pemerintah Daerah Lainnya/Tax Sharing Revenue from Provincial and Other Regional Governments	137 446 689,75	136 623 397,47
3.4 Dana Penyesuaian dan Otonomi Daerah/Regional Adjustment and Autonomy Fund	215 210 307,00	235 353 700,00
3.5 Bantuan Keuangan dari Provinsi atau Pemerintah Daerah Lainnya/Financial Assistance from Provincial or Other Regional Governments	5 605 720,00	6 501 295,30
3.6 Lainnya/Others	-	-
Jumlah/Total	2 658 021 884,66	2 748 028 353,56

Lanjutan Tabel/Continued Table 2.4.1

Jenis Pendapatan/Kind of Revenues	2019	2020
(1)	(4)	(5)
1. Pendapatan Asli Daerah (PAD)/Regional Revenue	368 261 735,28	403 956 230,72
1.1 Pajak Daerah/Regional Tax	103 347 186,43	109 598 206,49
1.2 Retribusi Daerah/Regional Retribution	28 918 690,86	26 209 576,49
1.3 Hasil Perusahaan Milik Daerah dan Pengelolaan Kekayaan Daerah yang Dipisahkan/Regional-Owned Company Revenue and Separated Management of Regional Wealth	3 591 715,82	3 741 455,56
1.4 Lain-lain PAD yang Sah/Other Regional Revenue	232 404 142,17	264 406 992,17
2. Dana Perimbangan/Balance Funds	2 037 376 921,88	1 441 175 882,80
2.1 Bagi Hasil Pajak/Tax Sharing Revenue	31 309 203,3	46 523 572,05
2.2 Bagi Hasil Bukan Pajak/Sumber Daya Alam/Non-Tax Sharing Revenue/Natural Resources	59 039 774,18	45 271 353,63
2.3 Dana Alokasi Umum/General Allocation Fund	1 105 447 597,00	998 778 363,00
2.4 Dana Alokasi Khusus/Special Allocation Fund	361 030 760,51	350 602 594,12
3. Lain-lain Pendapatan yang Sah/Other Revenue	587 877 946,90	559 856 862,47
3.1 Pendapatan Hibah/Grant	107 328 360,00	76 095 970,00
3.2 Dana Darurat/Emergency Fund	-	-
3.3 Dana Bagi Hasil Pajak dari Provinsi dan Pemerintah Daerah Lainnya/Tax Sharing Revenue from Provincial and Other Regional Governments	165 027 072,50	126 161 483,47
3.4 Dana Penyesuaian dan Otonomi Daerah/Regional Adjustment and Autonomy Fund	308 812 605,40	351 110 500,00
3.5 Bantuan Keuangan dari Provinsi atau Pemerintah Daerah Lainnya/Financial Assistance from Provincial or Other Regional Governments	6 709 909,00	6 488 909,00
3.6 Lainnya/Others	-	-
Jumlah/Total	2 993 516 604,06	2 404 988 975,98

Catatan/Note: Data sementara per tanggal 14 Januari 2020/ Temporary data as of January 14, 2020

Sumber/Source: Badan Pengelola Keuangan dan Aset Daerah Kabupaten Nganjuk/ Financial and Asset Management Agency of Nganjuk Regency

Tabel
Table 2.4.2

**Realisasi Belanja Pemerintah Kabupaten Nganjuk
Menurut Jenis Belanja (ribu rupiah), 2017–2020
Actual Nganjuk Regency Government Expenditures by Kind
of Expenditures (thousand rupiahs), 2017–2020**

Jenis Pengeluaran <i>Kind of Expenditures</i>	2017	2018
(1)	(2)	(3)
1. Belanja Tidak Langsung/<i>Indirect Expenditures</i>	1 348 890 638,47	1 358 189 695,54
1.1 Belanja Pegawai/ <i>Personnel Expenditures</i>	918 257 371,17	922 116 734,70
1.2 Belanja Bunga/ <i>Interest Expenditures</i>	-	-
1.3 Belanja Subsidi/ <i>Subsidies Expenditures</i>	-	-
1.4 Belanja Hibah/ <i>Grant Expenditures</i>	57 684 961,40	52 324 824,79
1.5 Belanja Bantuan Sosial/ <i>Social Aid Expenditures</i>	14 918 600,00	11 407 200,00
1.6 Belanja Bagi Hasil/ <i>Sharing Fund Expenditure</i>	7 656 774,01	10 708 626,00
1.7 Belanja Bantuan Keuangan/ <i>Financial Aids Expenditures</i>	348 000 879,90	360 386 433,80
1.8 Belanja Tidak Terduga/ <i>Unpredicted Expenditures</i>	2 372 052,00	1 245 876,26
2. Belanja Langsung/<i>Direct Expenditures</i>	869 880 175,42	954 607 423,14
2.1 Belanja Pegawai/ <i>Personnel Expenditures</i>	59 117 372,05	73 595 736,74
2.2 Belanja Barang dan Jasa/ <i>Goods and Services Expenditures</i>	490 772 560,45	541 227 739,55
2.3 Belanja Modal/ <i>Capital Expenditure</i>	319 990 242,92	339 783 946,85
Jumlah/<i>Total</i>	2 218 770 813,89	2 312 797 118,68

Lanjutan Tabel/Continued Table 2.4.2

Jenis Pengeluaran <i>Kind of Expenditures</i>	2019	2020
(1)	(4)	(5)
1. Belanja Tidak Langsung/Indirect Expenditures	1 407 447 771,24	1 467 062 924,68
1.1 Belanja Pegawai/Personnel Expenditures	938 346 811,48	901 363 333,42
1.2 Belanja Bunga/Interest Expenditures	-	-
1.3 Belanja Subsidi/Subsidies Expenditures	-	-
1.4 Belanja Hibah/Grant Expenditures	35 264 633,50	44 625 918,60
1.5 Belanja Bantuan Sosial/Social Aid Expenditures	15 852 751,60	11 733 200,00
1.6 Belanja Bagi Hasil/Sharing Fund Expenditure	11 577 890,00	11 310 947,41
1.7 Belanja Bantuan Keuangan/Financial Aids Expenditures	406 357 870,68	394 647 581,20
1.8 Belanja Tidak Terduga/Unpredicted Expenditures	47 813,98	103 381 944,06
2. Belanja Langsung/Direct Expenditures	1 134 548 848,28	857 660 668,53
2.1 Belanja Pegawai/Personnel Expenditures	53 860 592,39	104 726 202,22
2.2 Belanja Barang dan Jasa/Goods and Services Expenditures	645 440 871,97	516 687 866,00
2.3 Belanja Modal/Capital Expenditure	435 247 383,92	236 246 600,31
Jumlah/Total	2 541 996 619,52	2 324 723 593,20

Catatan/Note: Data sementara per tanggal 14 Januari 2020/ Temporary data as of January 14, 2020

Sumber/Source: Badan Pengelola Keuangan dan Aset Daerah Kabupaten Nganjuk/ Financial and Asset Management Agency of Nganjuk Regency

BAB
CHAPTER 3

PENDUDUK DAN KETENAGAKERJAAN
POPULATION AND EMPLOYMENT

**Jumlah Penduduk
Kabupaten Nganjuk 2020**

1.103.902 **JIWA**
(hasil sensus penduduk 2020)

Angkatan Kerja 2020

552.011 **JIWA**

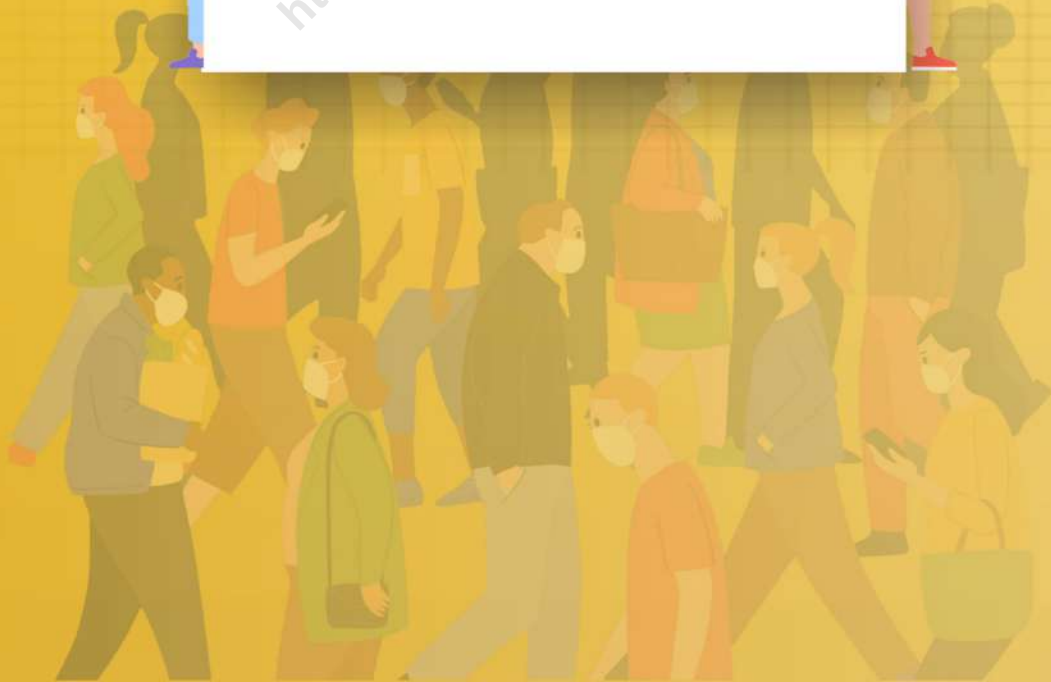

PENJELASAN TEKNIS**TECHNICAL NOTES**

1. Sumber utama data kependudukan adalah sensus penduduk yang dilaksanakan setiap sepuluh tahun sekali. Untuk tahun yang tidak dilaksanakan sensus penduduk, data kependudukan diperoleh dari hasil proyeksi dan registrasi penduduk. Proyeksi penduduk merupakan suatu perhitungan ilmiah yang didasarkan pada asumsi dari komponen-komponen perubahan penduduk, yaitu kelahiran, kematian, dan migrasi. Registrasi penduduk adalah pencatatan tentang identitas atau ciri-ciri, status, dan kondisi penduduk tentang kelahiran penduduk, kematian, perkawinan, perceraian, dan perpindahan penduduk.
 2. Laju pertumbuhan penduduk adalah angka yang menunjukkan persentase pertambahan penduduk dalam jangka waktu tertentu.
 3. Kepadatan penduduk adalah rasio banyaknya penduduk per kilometer persegi.
 4. Rasio jenis kelamin adalah perbandingan antara penduduk laki-laki dan penduduk perempuan pada suatu wilayah dan waktu tertentu. Biasanya dinyatakan dengan banyaknya penduduk laki-laki untuk 100
1. *The main source of demographic data is population census, which is conducted every ten years. For the periods where the population census is not conducted, population projection and registration are done to estimate population during those years. The population projection is an estimate based on the demographic components, such as birth, death, and migration. Population registration is the recording of the identity or characteristics, status, and conditions of the population regarding population birth, death, marriage, divorce, and migration.*
 2. *The growth rate of population is the number that show percentage of population growth within a specified period.*
 3. *Population density is ratio of population per square kilometer.*
 4. *Sex ratio is the ratio of males population to females population in a given area and time, usually expressed as the number of males for every 100 females.*

penduduk perempuan.

5. Distribusi penduduk adalah pola persebaran penduduk di suatu wilayah, baik berdasarkan batas-batas geografis maupun berdasarkan batas-batas administrasi pemerintahan.
 6. Komposisi penduduk adalah pola persebaran penduduk menurut karakteristiknya, contoh: penduduk menurut kelompok umur, penduduk menurut jenis kelamin.
 7. Penduduk usia kerja adalah penduduk yang berumur 15 tahun ke atas.
 8. Angkatan kerja adalah penduduk usia kerja (15 tahun ke atas) yang bekerja, punya pekerjaan namun sementara tidak bekerja, dan pengangguran.
 9. Bekerja adalah kegiatan ekonomi yang dilakukan oleh seseorang dengan maksud memperoleh atau membantu memperoleh pendapatan atau keuntungan dan lamanya bekerja paling sedikit 1 jam secara terus menerus dalam seminggu yang lalu (termasuk pekerja ke-luarga tanpa upah yang membantu dalam suatu usaha/kegiatan ekonomi).
 10. Jumlah jam kerja seluruhnya adalah jumlah jam kerja yang digunakan untuk bekerja (tidak
5. *Population distribution is the pattern of population distribution in an area, either by geographic boundaries or by government administrative boundaries.*
 6. *Population composition is the pattern of population distribution by its characteristics, example: population by age group, population by sex.*
 7. *Working age population is persons of 15 years and over.*
 8. *Labor force or economically active are persons of 15 years and over, who in the previous week were working, temporarily absent from work but having jobs, and unemployment.*
 9. *Workingis economic activity conducted by a person and intended to earn income by doing work or helping to do work at least one hour continuously during the reference week (including unpaid family worker's for any economic activity).*
 10. *Total working hours is the total hours spent by an employee to perform all jobs (excluding the time used for other activities which are*

termasuk jam kerja istirahat resmi dan jam kerja yang digunakan untuk hal-hal di luar pekerjaan).

not classified as work).

11. Lapangan usaha adalah bidang kegiatan dari pekerjaan/tempat bekerja di mana seseorang bekerja. Klasifikasi lapangan usaha meng-ikuti Klasifikasi Baku Lapangan Usaha Indonesia (KBLI) dalam 1 digit.
 12. Status pekerjaan adalah kedudukan seseorang dalam unit usaha/ kegiatan dalam melakukan pekerjaan-an.
 13. Berusaha sendiri tanpa dibantu orang lain adalah bekerja atau ber-usaha dengan menanggung risiko secara ekonomis, yaitu dengan tidak kembalinya ongkos produksi yang telah dikeluarkan dalam rangka usahanya tersebut, serta tidak menggunakan pekerja di-bayar maupun pekerja tak dibayar, termasuk yang sifat pekerjaannya memerlukan teknologi atau ke-ahlian khusus.
 14. Berusaha dibantu buruh tidak tetap/buruh tidak dibayar adalah bekerja atau berusaha atas risiko sendiri, dan menggunakan buruh/ pekerja tak dibayar dan atau buruh/pekerja tidak tetap.
 15. Berusaha dibantu buruh tetap/ buruh dibayar adalah berusaha atas risiko sendiri dan mem-pekerjakan paling sedikit satu orang buruh/pekerja tetap yang
11. *Industry is field of a person's activity or establishment. The classification of industries follows the Indonesia Standard Industrial Classification (KBLI) in one digit.*
 12. *Employment status is the status of a person at his place of work or establishment where he was employed.*
 13. *Own-account worker is a person who works at his own risk without assisted by paid per mount worker or unpaid worker include technical job or skill job.*
 14. *Employer assisted by temporary workers/unpaid worker is a person who works at his own risk and assisted by temporary worker/ unpaid worker.*
 15. *Employer assisted by permanent workers/paid workers is a person who does his business at her/his own risk at least one assisted by paid permanent worker.*

16. Buruh/karyawan/pegawai adalah seseorang yang bekerja pada orang lain atau instansi/kantor/perusahaan secara tetap dengan menerima upah/gaji baik berupa uang maupun barang. Buruh yang tidak mempunyai majikan tetap, tidak digolongkan sebagai buruh/karyawan, tetapi sebagai pekerja bebas. Seseorang dianggap memiliki majikan tetap jika memiliki 1 (satu) majikan (orang/ rumah tangga) yang sama dalam sebulan terakhir, khusus pada sektor bangunan batasannya tiga bulan. Apabila majikannya instansi/ lembaga, boleh lebih dari satu.
17. Pekerja bebas adalah seseorang yang bekerja pada orang lain/majikan/institusi yang tidak tetap (lebih dari 1 majikan dalam sebulan terakhir) di usaha pertanian baik berupa usaha rumah tangga maupun bukan usaha rumah tangga, ataupun di nonpertanian atas dasar balas jasa dengan menerima upah atau imbalan baik berupa uang maupun barang, dan baik dengan sistem pembayaran harian maupun borongan
18. Pekerja tak dibayar adalah seseorang yang bekerja membantu usaha untuk memperoleh penghasilan/keuntungan yang dilakukan oleh salah seorang anggota rumah tangga atau bukan anggota rumah tangga
16. *Employee is a person who work permanently for other people or institution/office/ company and gains some money/cash or goods as wage/salary. Labor who have no permanent employer is not categorized as a laborer/worker/ employee but casual worker. A laborers in general is considered to have a permanent employer if he has the same employer during the past month, particularly for building construction sector is 3 months. If the employer is an institution, more than 1 (one) employer is allowed.*
17. *Casual employee is a person who does not work permanently for other people/employer/ institution (more than 1 employer during the last 1 month) in agricultural sector, either home industry or not home industry, or in non-agricultural sector based on remuneration paid with money or goods, and based on daily or contract payment system.*
18. *Unpaid worker is a person who intended to work without pay either with money or good, in an establishment run by other members of the family, relative or neighbour.*

tanpa mendapat upah/gaji baik
berupa uang maupun barang.

<https://nganjukkab.bps.go.id>

ULASAN**DESCRIPTION**

Jumlah penduduk Kabupaten Nganjuk berdasarkan hasil sensus penduduk 2020 tercatat sebesar 1.103.902 jiwa, dengan jumlah penduduk terpadat berada di Kecamatan Nganjuk yaitu sebesar 3.054,94 jiwa/km².

Laju pertumbuhan penduduk berdasarkan hasil registrasi tahun 2020, tertinggi berada di Kecamatan Ngronggot sebesar 1,48 persen, dan terendah di Kecamatan Lengkong sebesar 0,33 persen. Sementara kepadatan penduduk tertinggi berada di Kecamatan Nganjuk sebesar 3.111,24 jiwa/km².

Jumlah penduduk angkatan kerja usia 15 tahun ke atas di Kabupaten Nganjuk tahun 2020 sebesar 65,75 persen, dengan komposisi penduduk laki-laki lebih tinggi dibanding perempuan. Sementara untuk penduduk bukan angkatan kerja didominasi oleh penduduk perempuan.

Jumlah pengangguran di Kabupaten Nganjuk tahun 2020 sebesar 4,80 persen terhadap angkatan kerja, dan paling banyak ditempati oleh penduduk berpendidikan sekolah menengah atas.

Menurut status pekerjaan utama penduduk Kabupaten Nganjuk tahun 2020 berumur 15 tahun ke atas yang bekerja selama seminggu yang lalu, pekerjaan utama tertinggi berada

The population of Nganjuk Regency based on the results of the 2020 population census was recorded at 1,103,902 people, with the densest population in Nganjuk Subdistrict, which is 3,054.94 people/km².

The population growth rate based on the results of registration in 2020, the highest was in Ngronggot Subdistrict by 1.48 percent, and the lowest was in Lengkong Subdistrict by 0.33 percent. While the highest population density was in Nganjuk Subdistrict of 3,111.24 people / km².

The population of the labor force aged 15 years and over in Nganjuk Regency in 2020 was 65.75 percent, with a male population composition higher than women. Meanwhile, for non-workforce population, it is dominated by female population.

The number of unemployed people in Nganjuk Regency in 2020 was 4.80 percent of the workforce, and was mostly occupied by residents with a high school education.

According to the main job status of residents of Nganjuk Regency in 2020 aged 15 years and over who worked during the past week, the highest main job was in the status of laborers /

pada status buruh/karyawan/pegawai yaitu sebesar 23,31 persen, disusul oleh status berusaha dibantu buruh tidak tetap/pekerja keluarga/tidak dibayar sebesar 21,51 persen, dan yang paling rendah berada pada status berusaha dibantu buruh tetap dan dibayar sebesar 4,06 persen.

Jumlah pencari kerja menurut pendidikan tahun 2020 sebesar 1.700 sementara jumlah lowongan kerja yang terdaftar sebesar 1.226. Kondisi ini jauh lebih kecil dibanding tahun 2019. Di satu sisi, jumlah tenaga kerja yang di PHK sebesar 101.

employees / employees, namely 23.31 percent, followed by status as business assisted by temporary laborers / family workers / not paid 21.51 percent, and the lowest was in the business status, assisted by permanent workers and paid 4.06 percent.

The number of job seekers according to education in 2020 is 1,700 while the number of registered job vacancies is 1,226. This condition is much smaller than in 2019. On the one hand, the number of workers who were laid off was 101.

Gambar 3.1
Figures

Tingkat Pengangguran Terbuka (TPT) dan Tingkat Partisipasi Angkatan Kerja (TPAK) di Kabupaten Nganjuk, 2015-2020
Unemployment Rate (UR) and Labor Force Participation Rate (LFPR) in Nganjuk Regency, 2015-2020

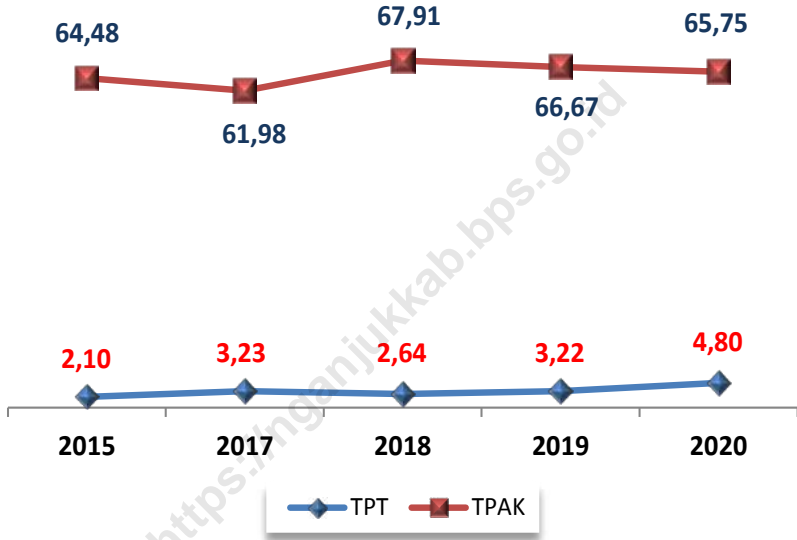

Sumber/Source : BPS Kabupaten Nganjuk, Survei Angkatan Kerja Nasional (Sakernas) Agustus/BPS-Statistics of Nganjuk Regency, August National Labor Force Survey

**3.1 PENDUDUK
POPULATION**

Tabel 3.1.1 Penduduk, Laju Pertumbuhan Penduduk, Penduduk, Densitas Penduduk, Rasio Jenis Kelamin Penduduk Menurut Kecamatan di Kabupaten Nganjuk, 2020
Population, Population Growth Rate, Percentage Distribution of Population, Population Density, and Population Sex Ratio by Subdistrict in Nganjuk Regency, 2020

Kecamatan Subdistrict	Penduduk (ribu) Population (thousand)	Laju Pertumbuhan Penduduk per Tahun 2010–2020 Annual Population Growth Rate (%) 2010–2020
(1)	(2)	(3)
Sawahan	38,67	0,71
Ngetos	37,57	0,97
Berbek	58,96	0,93
Loceret	75,32	0,89
Pace	65,71	1,09
Tanjunganom	117,01	0,75
Prambon	72,79	0,61
Ngronggot	83,04	1,01
Kertosono	56,18	0,70
Patianrowo	44,37	0,82
Baron	54,07	1,18
Gondang	55,03	0,96
Sukomoro	45,99	1,02
Nganjuk	69,01	0,46
Bagor	61,18	0,75
Wilangan	30,22	1,17
Rejoso	71,35	0,76
Ngluyu	14,16	0,34
Lengkong	33,00	0,56
Jatikalén	20,29	0,43
Nganjuk	1 103,90	0,82

Lanjutan Tabel/Continued Table 3.1.1

Kecamatan Subdistrict	Persentase Penduduk Percentage of Total Population	Kepadatan Penduduk per km ² Population Density per sq.km
(1)	(4)	(5)
Sawahan	3,50	333,68
Ngetos	3,40	624,05
Berbek	5,34	1 220,60
Loceret	6,82	1 096,29
Pace	5,95	1 355,88
Tanjunganom	10,60	1 651,81
Prambon	6,59	1 768,42
Ngronggot	7,52	1 567,05
Kertosono	5,09	2 477,16
Patianrowo	4,02	1 246,70
Baron	4,90	1 469,24
Gondang	4,98	573,55
Sukomoro	4,17	1 299,46
Nganjuk	6,25	3 054,94
Bagor	5,54	1 196,11
Wilangan	2,74	596,80
Rejoso	6,46	470,44
Ngluyu	1,28	164,36
Lengkong	2,99	378,55
Jatikalen	1,84	482,61
Nganjuk	100,00	901,64

Lanjutan Tabel/*Continued Table* 3.1.1

Kecamatan Subdistrict	Rasio Jenis Kelamin Population Sex Ratio
(1)	(6)
Sawahan	101,54
Ngetos	101,24
Berbek	102,41
Loceret	101,61
Pace	101,64
Tanjunganom	100,88
Prambon	101,14
Ngronggot	103,36
Kertosono	100,17
Patianrowo	103,33
Baron	102,39
Gondang	101,24
Sukomoro	100,56
Nganjuk	98,51
Bagor	100,07
Wilangan	99,96
Rejoso	100,60
Ngluyu	100,48
Lengkong	101,55
Jatikalen	101,14
Nganjuk	101,21

Catatan/*Note*: Data dari Hasil SP2010 (Mei 2010) dan SP2020 (September 2020)/*Data from SP2010 (May 2010) and SP2020 (September 2020) Results*

Sumber/*Source*: BPS Kabupaten Nganjuk/*BPS-Statistics of Nganjuk Regency*

Tabel 3.1.2 **Penduduk Menurut Jenis Kelamin dan Kecamatan di Kabupaten Nganjuk (jiwa), 2020**
Table 3.1.2 **Population by Gender and Subdistrict in Nganjuk Regency (people), 2020**

Kecamatan Subdistrict	Jenis Kelamin/Sex		
	Laki-Laki Male	Perempuan Female	Jumlah Total
(1)	(2)	(3)	(4)
Sawahan	19 483	19 187	38 670
Ngetos	18 903	18 671	37 574
Berbek	29 828	29 127	58 955
Loceret	37 959	37 356	75 315
Pace	33 121	32 585	65 706
Tanjunganom	58 764	58 250	117 014
Prambon	36 600	36 188	72 788
Ngronggot	42 205	40 833	83 038
Kertosono	28 115	28 067	56 182
Patianrowo	22 548	21 822	44 370
Baron	27 353	26 715	54 068
Gondang	27 683	27 343	55 026
Sukomoro	23 058	22 930	45 988
Nganjuk	34 246	34 765	69 011
Bagor	30 601	30 580	61 181
Wilangan	15 108	15 114	30 222
Rejoso	35 780	35 567	71 347
Ngluyu	7 097	7 063	14 160
Lengkong	16 626	16 372	32 998
Jatikalén	10 202	10 087	20 289
Nganjuk	555 280	548 622	1 103 902

Catatan/Note: Data dari Hasil SP2020 (September 2020)/Data from SP2020 (September 2020) Results
 Sumber/Source: BPS Kabupaten Nganjuk/BPS-Statistics of Nganjuk Regency

Tabel
Table 3.1.3

Penduduk Menurut Kelompok Umur dan Jenis Kelamin di Kabupaten Nganjuk (jiwa), 2020
Population by Age Group and Gender in Nganjuk Regency (people), 2020

Kelompok Umur Age Group	Jenis Kelamin/Sex		Jumlah Total
	Laki-Laki Male	Perempuan Female	
(1)	(2)	(3)	(4)
0-4	38 879	36 864	75 743
5-9	40 743	39 026	79 769
10-14	41 627	39 564	81 191
15-19	40 629	38 966	79 595
20-24	42 213	40 039	82 252
25-29	40 889	37 933	78 822
30-34	42 361	40 415	82 776
35-39	43 801	41 819	85 620
40-44	43 234	42 005	85 239
45-49	39 911	39 886	79 797
50-54	36 650	37 620	74 270
55-59	32 653	33 995	66 648
60-64	26 372	26 777	53 149
65-69	19 210	20 233	39 443
70-74	12 878	14 740	27 618
75+	13 230	18 740	31 970
Nganjuk	555 280	548 622	1 103 902

Catatan/Note: Data dari Hasil SP2020 (September 2020)/Data from SP2020 (September 2020) Results
Sumber/Source: BPS Kabupaten Nganjuk/BPS-Statistics of Nganjuk Regency

Tabel
Table 3.1.4

Penduduk, Laju Pertumbuhan Penduduk per Tahun, Distribusi Persentase Penduduk, Kepadatan Penduduk, Rasio Jenis Kelamin Penduduk Menurut Kecamatan di Kabupaten Nganjuk, 2020
Population, Population Growth Rate, Percentage Distribution of Population, Population Density, and Population Sex Ratio by Subdistrict in Nganjuk Regency, 2020

Kecamatan Subdistrict	Penduduk (ribu) Population (thousand)	Laju Pertumbuhan Penduduk per Tahun 2019–2020 Annual Population Growth Rate (%) 2019–2020
(1)	(2)	(3)
Sawahan	38,91	1,30
Ngetos	37,96	1,38
Berbek	60,46	1,00
Loceret	76,80	0,89
Pace	67,64	0,83
Tanjunganom	119,51	0,98
Prambon	73,52	1,10
Ngronggot	84,27	1,48
Kertosono	56,96	0,78
Patianrowo	45,75	1,29
Baron	55,05	1,47
Gondang	56,26	0,77
Sukomoro	47,76	1,13
Nganjuk	70,28	1,08
Bagor	63,39	1,08
Wilangan	30,90	1,40
Rejoso	73,10	0,88
Ngluyu	14,29	0,44
Lengkong	34,03	0,33
Jatikalen	21,14	0,91
Nganjuk	1 127,96	1,05

Lanjutan Tabel/*Continued Table* 3.1.4

Kecamatan Subdistrict	Persentase Penduduk Percentage of Total Population	Kepadatan Penduduk per km ² Population Density per sq.km
(1)	(4)	(5)
Sawahan	3,45	335,75
Ngetos	3,37	630,44
Berbek	5,36	1 251,76
Loceret	6,81	1 117,90
Pace	6,00	1 395,77
Tanjunganom	10,59	1 686,97
Prambon	6,52	1 786,08
Ngronggot	7,47	1 590,21
Kertosono	5,05	2 511,29
Patianrowo	4,06	1 285,50
Baron	4,88	1 495,98
Gondang	4,99	586,41
Sukomoro	4,23	1 349,51
Nganjuk	6,23	3 111,24
Bagor	5,62	1 239,30
Wilangan	2,74	610,27
Rejoso	6,48	482,01
Ngluyu	1,27	165,82
Lengkong	3,02	390,33
Jatikalen	1,87	502,95
Nganjuk	100,00	921,29

Lanjutan Tabel/*Continued Table* 3.1.4

Kecamatan <i>Subdistrict</i>	Rasio Jenis Kelamin <i>Population Sex Ratio</i>
(1)	(6)
Sawahan	101,40
Ngetos	101,91
Berbek	102,24
Loceret	101,38
Pace	102,59
Tanjunganom	100,33
Prambon	101,08
Ngronggot	103,36
Kertosono	100,29
Patianrowo	103,36
Baron	102,73
Gondang	100,85
Sukomoro	100,91
Nganjuk	98,39
Bagor	100,28
Wilangan	100,62
Rejoso	100,57
Ngluyu	99,54
Lengkong	100,31
Jatikalen	101,01
Nganjuk	101,19

Catatan/*Note*: Data dari Hasil Registrasi Penduduk/*Data from Population Registration Results*

Sumber/*Source*: Dinas Kependudukan dan Pencatatan Sipil Kabupaten Nganjuk/*Population and Civil Registration Agency of Nganjuk Regency*

**3.2 KETENAGAKERJAAN
EMPLOYMENT**

Tabel 3.2.1 Jumlah Penduduk Berumur 15 Tahun Keatas Menurut Jenis Kegiatan Selama Seminggu yang Lalu dan Jenis Kelamin di Kabupaten Nganjuk, 2020
Population Aged 15 Years and Over by Type of Activity During The Previous Week and Sex in Nganjuk Regency, 2020

Kegiatan Utama <i>Main Activity</i>	Jenis Kelamin/Sex		Jumlah <i>Total</i>
	Laki-Laki <i>Male</i>	Perempuan <i>Female</i>	
(1)	(2)	(3)	(4)
Angkatan Kerja <i>Economically Active</i>	342 833	209 178	552 011
Bekerja/ <i>Working</i>	324 536	200 952	525 488
Pengangguran Terbuka <i>Unemployment</i>	18 297	8 226	26 523
Bukan Angkatan Kerja <i>Economically Inactive</i>	72 191	215 369	287 560
Sekolah/ <i>Attending School</i>	27 121	27 688	54 809
Mengurus Rumah Tangga <i>Housekeeping</i>	17 503	173 034	190 537
Lainnya/ <i>Others</i>	13 654	4 323	17 977
Tidak Melakukan Apapun/ <i>Not doing anything</i>	13 913	10 324	24 237
Jumlah/Total	415 024	424 547	839 571

Catatan/Note:

Sumber/Source: BPS Kabupaten Nganjuk, Survei Angkatan Kerja Nasional (Sakernas) Agustus/BPS-Statistics of Nganjuk Regency, August National Labor Force Survey

Tabel
Table 3.2.2

Penduduk Berumur 15 Tahun ke Atas Menurut Pendidikan Tertinggi yang Ditamatkan dan Jenis Kegiatan Selama Seminggu yang Lalu di Kabupaten Nganjuk, 2020
Population 15 Years of Age and Over by Educational Attainment and Type of Activity During the Previous Week in Nganjuk Regency, 2020

Pendidikan Tertinggi yang Ditamatkan ¹ <i>Educational Attainment¹</i>	Angkatan Kerja/Economically Active			Persentase Bekerja terhadap Angkatan Kerja <i>Percentage of Working to Economically Active</i>
	Bekerja <i>Working</i>	Pengangguran ² <i>Unemployment²</i>	Jumlah Angkatan Kerja <i>Total of Economically Active</i>	
(1)	(2)	(3)	(4)	(5)
0	230 081	5 480	235 561	97,67
1	119 364	4 501	123 865	96,37
2	138 105	14 334	152 439	90,60
3	37 398	2 208	40 146	93,15
Jumlah/Total	525 488	26 523	552 011	95,20

Lanjutan Tabel/*Continued Table 3.2.2*

Pendidikan Tertinggi yang Ditamatkan ¹ <i>Educational Attainment¹</i>	Bukan Angkatan Kerja <i>Not Economically Active</i>	Jumlah Total	Persentase Angkatan Kerja terhadap Penduduk Usia Kerja <i>Percentage of Economically Active to Working Age Population</i>
(1)	(6)	(7)	(8)
0	131 242	366 803	64,22
1	83 345	207 210	59,78
2	64 017	216 456	70,42
3	8 956	49 102	81,76
Jumlah/Total	287 560	839 571	65,75

- Catatan/Note:
- ¹ 0. ≤ Sekolah Dasar (SD)/≤ *Primary School*
 1. Sekolah Menengah Pertama/*Junior High School*
 2. Sekolah Menengah Atas/*Senior High School*
 3. Perguruan Tinggi/*Collage*
 - ² 1. Mencari pekerjaan/*Looking for work*
 2. Mempersiapkan usaha/*Establishing a new business/firm*
 3. Merasa tidak mungkin mendapat pekerjaan/*Hopeless of job*
 4. Sudah punya pekerjaan tetapi belum mulai bekerja/*Have a job in future start*

Sumber/Source: BPS Kabupaten Nganjuk, Survei Angkatan Kerja Nasional (Sakernas) Agustus/BPS-Statistics of Nganjuk Regency, August National Labor Force Survey

Tabel
Table 3.2.3**Penduduk Berumur 15 Tahun Ke Atas yang Bekerja Selama Seminggu yang Lalu Menurut Status Pekerjaan Utama dan Jenis Kelamin di Kabupaten Nganjuk, 2020**
Population 15 Years of Age and Over who Worked During The Previous Week by Main Employment Status and Sex in Nganjuk Regency, 2020

Status Pekerjaan Utama Main Employment Status	Laki-Laki Male	Perempuan Female	Jumlah Total
(1)	(2)	(3)	(4)
Berusaha sendiri <i>Own account worker</i>	47 221	40 323	87 544
Berusaha dibantu buruh tidak tetap/buruh tidak dibayar <i>Employer assisted by temporary worker/unpaid worker</i>	79 249	33 795	113 044
Berusaha dibantu buruh tetap/buruh dibayar <i>Employer assisted by permanent worker/paid worker</i>	18 035	3 274	21 309
Buruh/Karyawan/Pegawai/ <i>Employee</i>	80 510	41 989	122 499
Pekerja bebas <i>Casual worker</i>	76 066	34 942	111 008
Pekerja keluarga/tak dibayar <i>Family worker/unpaid worker</i>	23 455	46 629	70 084
Jumlah/Total	324 536	200 952	525 488

Catatan/Note:

Sumber/Source: BPS Kabupaten Nganjuk, Survei Angkatan Kerja Nasional (Sakernas) Agustus/BPS-Statistics of Nganjuk Regency, August National Labor Force Survey

Tabel
Table 3.2.4

Tingkat Pengangguran Terbuka (TPT) dan Tingkat Partisipasi Angkatan Kerja (TPAK) di Kabupaten Nganjuk, 2004-2020
Unemployment Rate (UR) and Labor Force Participation Rate (LFPR) in Nganjuk Regency, 2004-2020

Tahun Year	TPT/UR	TPAK/LFPR
(1)	(2)	(3)
2004	7,92	68,57
2005	8,50	67,83
2006	7,72	67,63
2007	6,62	68,86
2008	6,06	68,14
2009	3,98	69,27
2010	3,64	65,66
2011	4,73	65,55
2012	4,22	67,57
2013	4,75	69,64
2014	3,93	67,17
2015	2,10	64,48
2016	NA	NA
2017	3,23	61,98
2018	2,64	67,91
2019	3,22	66,67
2020	4,80	65,75

Catatan/Note:

Sumber/Source: BPS Kabupaten Nganjuk, Survei Angkatan Kerja Nasional (Sakernas) Agustus/BPS-Statistics of Nganjuk Regency, August National Labor Force Survey

Tabel 3.2.5 Jumlah Pencari Kerja Menurut Tingkat Pendidikan yang Ditamatkan di Kabupaten Nganjuk, 2020
Number of Job Seekers by Level of Education Enforced in Nganjuk Regency, 2020

Pendidikan Education	Pencari Kerja/ Job Seeker			
	Laki-laki Male	Perempuan Female	Jumlah Total	Persentase (%)
(1)	(2)	(3)	(4)	(5)
1. Tidak tamat SD <i>Not yet completed primary school</i>	-	-	-	-
2. SD / Primary School	-	-	-	-
3. SLTP / Junior High School	80	10	90	5,29
4. SMA / Senior High School				
a. SMA	200	375	575	33,82
b. SMK	357	450	807	47,47
5. Sarjana Muda / Academician	22	25	47	2,76
6. Sarjana / Scholar	103	78	181	10,65
7. S-2	-	-	-	-
Jumlah/Total	762	938	1 700	100,00
2019	1 571	2 833	4 404	100,00
2018	1 027	1 368	2 395	100,00
2017	940	1 267	2 207	100,00
2016	2 098	3 123	5 221	100,00

Catatan/Note: Data berdasarkan kartu kuning/ Data based on a yellow card

Sumber/Source: Dinas Tenaga Kerja, Koperasi dan Usaha Mikro Kabupaten Nganjuk/Department of Manpower, Cooperatives and Micro Enterprises of Nganjuk Regency

Tabel 3.2.6 Jumlah Lowongan Kerja yang Terdaftar Menurut Lapangan Usaha di Kabupaten Nganjuk, 2020
Number of Vacancy by Business Sector in Nganjuk Regency, 2020

Sektor Lapangan Usaha/ <i>Business Field Sector</i>	Jumlah Lowongan/ <i>Number of Vacancy</i>			
	Laki-laki <i>Male</i>	Perempuan <i>Female</i>	Jumlah <i>Total</i>	Persentase <i>(%)</i>
(1)	(2)	(3)	(4)	(5)
Pertanian, Perkebunan, Kehutanan dan Perikanan/ <i>Agriculture, Plantation, Forestry and Fisheries</i>	102	5	107	8,73
Pertambangan, Penggalian / <i>Mining, Excavation</i>	257	-	257	20,96
Industri Pengolahan / <i>Processing industry</i>	504	184	688	56,12
Listrik, Gas dan Air / <i>Electricity, Gas and Water</i>	-	-	-	-
Bangunan/Konstruksi <i>Building / Construction</i>	-	-	-	-
Perdagangan, Rumah Makan dan Hotel <i>Trade, Restaurants and Hotels</i>	-	-	-	-
Angkutan, Perdagangan dan Komunikasi <i>Transport, Trade and Communication</i>	20	24	44	3,59
Keuangan, Asuransi dan Persewaan <i>Finance, Insurance and Leasing</i>	-	-	-	-
Jasa Kemasyarakatan <i>Community Services</i>	20	110	130	10,60
Jumlah/Total	903	323	1 226	100,00
2019	600	2 747	3 347	100,00
2018	120	571	691	100,00
2017	179	635	814	100,00
2016	215	401	616	100,00

Catatan/Note:

Sumber/Source: Dinas Tenaga Kerja, Koperasi dan Usaha Mikro Kabupaten Nganjuk/*Department of Manpower, Cooperatives and Micro Enterprises of Nganjuk Regency*

Tabel 3.2.7 **Jumlah Pencari Kerja yang Ditempatkan Menurut Tingkat Pendidikan di Kabupaten Nganjuk, 2020**
Number of Job Seekers Placed by Education Level in Nganjuk Regency, 2020

Pendidikan Education	Pencari Kerja/ Job Seeker			
	Laki-laki Male	Perempuan Female	Jumlah Total	Persentase (%)
(1)	(2)	(3)	(4)	(5)
1. Tidak tamat SD <i>Not yet completed primary school</i>	-	-	-	-
2. SD / Primary School	-	-	-	-
3. SLTP / Junior High School	359	65	424	34,58
4. SMA / Senior High School	534	253	787	64,19
5. Sarjana Muda / Academician	10	5	15	1,22
6. Sarjana / Scholar	-	-	-	-
7. S-2	-	-	-	-
Jumlah/Total	903	323	1 226	100,00
2019	600	2 747	3 347	100,00
2018	120	571	691	100,00
2017	179	635	814	100,00
2016	215	401	616	100,00

Catatan/Note:

Sumber/Source: Dinas Tenaga Kerja, Koperasi dan Usaha Mikro Kabupaten Nganjuk/Department of Manpower, Cooperatives and Micro Enterprises of Nganjuk Regency

Tabel
Table 3.2.8

Jumlah Pencari Kerja dan Lowongan Menurut Jenis Kelamin di Kabupaten Nganjuk, 2020
Number of Job Seekers and Vacancies by Gender in Nganjuk Regency, 2020

Uraian/Explanation	Laki-laki Male	Perempuan Female	Jumlah Total
(1)	(2)	(3)	(4)
A. Pencari Kerja / Job Seekers			
1. Belum ditempatkan akhir tahun lalu / <i>Not placed late last year</i>	971	86	1 057
2. Yang terdaftar tahun ini / <i>Registered this year</i>	762	938	1 700
3. Yang ditempatkan tahun ini / <i>That was placed this year</i>	903	323	1 226
4. Dihapus / <i>Deleted</i>	150	100	250
5. Yang belum ditempatkan sampai akhir tahun ini / <i>Which hasn't been placed in place until the end of this year</i>	680	621	1 301
B. Lowongan Kerja / Vacancy			
1. Belum ditempatkan akhir tahun lalu / <i>Not placed late last year</i>	-	-	-
2. Yang terdaftar tahun ini / <i>Registered this year</i>	903	323	1 226
3. Yang ditempatkan tahun ini / <i>That was placed this year</i>	903	323	1 226
4. Dihapus / <i>Deleted</i>	-	-	-
5. Yang belum ditempatkan sampai akhir tahun ini / <i>Which hasn't been placed in place until the end of this year</i>	-	-	-

Catatan/Note:

Sumber/Source: Dinas Tenaga Kerja, Koperasi dan Usaha Mikro Kabupaten Nganjuk/Department of Manpower, Cooperatives and Micro Enterprises of Nganjuk Regency

Tabel 3.2.9 **Jumlah Lowongan yang Terdaftar Menurut Jenis Antar Kerja di Kabupaten Nganjuk, 2020**
Table 3.2.9 **Number of Vacancies Registered by Type of Worker in Nganjuk Regency, 2020**

Jenis Antar Kerja/ <i>Type of Work</i>	Laki-laki <i>Male</i>	Perempuan <i>Female</i>	Jumlah <i>Total</i>
(1)	(2)	(3)	(4)
Antar Kerja Lokal / <i>Inter Local Work</i>	781	208	989
Antar Kerja Antar Daerah (AKAD) / <i>Inter-Regional Work (IRW)</i>	102	5	107
Antar Kerja Antar Negara (AKAN) / <i>Work Between Countries (WBC)</i>	20	110	130
Jumlah/Total	903	323	1 226
2019	600	2 747	3 347
2018	120	571	691
2017	179	635	814
2016	215	401	616

Catatan/Note:

Sumber/Source: Dinas Tenaga Kerja, Koperasi dan Usaha Mikro Kabupaten Nganjuk/*Department of Manpower, Cooperatives and Micro Enterprises of Nganjuk Regency*

Tabel 3.2.10 **Jumlah Penempatan Kerja Menurut Jenis Antar Kerja di Kabupaten Nganjuk, 2020**
Table 3.2.10 **Number of Work Placement by Type of Work in Nganjuk Regency, 2020**

Jenis Antar Kerja/ <i>Type of Work</i>	Laki-laki <i>Male</i>	Perempuan <i>Female</i>	Jumlah <i>Total</i>
(1)	(2)	(3)	(4)
Antar Kerja Lokal / <i>Inter Local Work</i>	781	208	989
Antar Kerja Antar Daerah (AKAD) / <i>Inter-Regional Work (IRW)</i>	102	5	107
Antar Kerja Antar Negara (AKAN) / <i>Work Between Countries (WBC)</i>	20	110	130
Jumlah/Total	903	323	1 226
2019	600	2 747	3 347
2018	120	571	691
2017	179	635	814
2016	215	401	616

Catatan/Note:

Sumber/Source: Dinas Tenaga Kerja, Koperasi dan Usaha Mikro Kabupaten Nganjuk/*Department of Manpower, Cooperatives and Micro Enterprises of Nganjuk Regency*

Tabel 3.2.11 **Jumlah Tenaga Kerja yang di PHK Menurut Kecamatan di Kabupaten Nganjuk, 2020**
Number of Fired Employer by Subdistrict in Nganjuk Regency, 2020

Kecamatan Subdistrict	Laki-laki Male	Perempuan Female	Jumlah Total
(1)	(2)	(3)	(4)
Sawahan	-	1	1
Ngetos	-	3	3
Berbek	-	3	3
Loceret	7	2	9
Pace	2	-	2
Tanjunganom	10	3	13
Prambon	2	4	6
Ngronggot	2	5	7
Kertosono	4	1	5
Patianrowo	1	2	3
Baron	4	4	8
Gondang	2	3	5
Sukomoro	3	9	12
Nganjuk	5	-	5
Bagor	6	3	9
Wilangan	1	-	1
Rejoso	2	2	4
Ngluyu	1	1	2
Lengkong	-	1	1
Jatikalen	2	-	2
Nganjuk	54	47	101

Catatan/Note:

Sumber/Source: Dinas Tenaga Kerja, Koperasi dan Usaha Mikro Kabupaten Nganjuk/Department of Manpower, Cooperatives and Micro Enterprises of Nganjuk Regency

BAB
CHAPTER 4

SOSIAL DAN KESEJAHTERAAN RAKYAT
SOCIAL AND WELFARE



JUMLAH PENDUDUK MISKIN
KAB. NGANJUK
2020

122,73
ribu jiwa

PENJELASAN TEKNIS**TECHNICAL NOTES**

1. Jalur Pendidikan di Indonesia terdiri atas 1) pendidikan formal, 2) pendidikan nonformal, dan 3) pendidikan informal yang ketiganya dapat saling melengkapi dan memperkaya (Undang-Undang No. 20 Tahun 2013 tentang Sistem Pendidikan Nasional).
 2. Jenjang Pendidikan Formal terdiri atas pendidikan dasar, pendidikan menengah, dan pendidikan tinggi. Jenis pendidikan yang diajarkan mencakup pendidikan umum, kejuruan, akademik, profesi, vokasi, keagamaan, dan khusus.
 - a. Pendidikan Dasar berbentuk Sekolah Dasar (SD) dan Madrasah Ibtidaiyah (MI) atau bentuk lain yang sederajat serta Sekolah Menengah Pertama (SMP) dan Madrasah Tsanawiyah (MTs), atau bentuk lain yang sederajat.
 - b. Pendidikan Menengah berbentuk Sekolah Menengah Atas (SMA), Madrasah Aliyah (MA), Sekolah Menengah Kejuruan (SMK), dan Madrasah Aliyah Kejuruan (MAK), atau bentuk lain yang sederajat.
 - c. Pendidikan Tinggi merupakan jenjang pendidikan setelah
1. *The Education System in Indonesia consists of 1) a formal education, 2) non-formal education, and 3) informal education that all three can be complementary and enriching (Law No. 20 Year 2013 about The National Education System).*
 2. *The Formal Education Level consists of primary education, secondary education, and high education. The kind of education that taught consists of general education, vocational, academic, professional, religious, and specific education.*
 - a. *The Primary Education consists of Elementary School and Islamic Elementary School or other equivalent forms and Junior High School and MTs, or other equivalent forms.*
 - b. *The Secondary Education consists of the senior high school, MA, Vocational School, and Vocational Madrasah Aliyah, or other equivalent forms.*
 - c. *The High Education consists of the education level after the secondary education that consists of diplomas, bachelor, master, specialist, and doctoral degrees that are held by the college. The colleges can be academy, polytechnic, high school,*

pendidikan menengah yang mencakup program pendidikan diploma, sarjana, magister, spesialis, dan doktor yang diselenggarakan oleh perguruan tinggi. Perguruan tinggi dapat berbentuk akademi, politeknik, sekolah tinggi, institut, atau universitas.

institute, or university.

3. Rumah Sakit adalah tempat pemeriksaan dan perawatan kesehatan, biasanya berada di bawah pengawasan dokter/tenaga medis, yang melayani penderita yang sakit untuk berobat rawat jalan atau rawat inap.
4. Puskesmas (Pusat Kesehatan Masyarakat) adalah unit pelaksana teknis dinas kesehatan kabupaten/ kota yang mempunyai fungsi utama sebagai penyelenggara pelayanan kesehatan tingkat pertama. Wilayah kerja puskesmas maksimal adalah satu kecamatan dan untuk dapat menjangkau wilayah kerjanya, puskesmas mempunyai jaringan pelayanan yang meliputi unit Puskesmas Pembantu (Pustu), unit Puskesmas Keliling (Puskel), dan unit bidan desa/komunitas (Peraturan Menteri Kesehatan RI No. 75 Tahun 2014 Tentang Pusat Kesehatan Masyarakat).

3. *Hospital is a place for health check, usually controlled/supervised by doctors/medical personnel to serve the ill patients to get outpatient or inpatient treatment services.*
4. *Public Health Center is technical implementation unit of regency health department that have the primary function as a first-level health care providers. The working area standard of public health center is one district and to reach their working areas, public health centers have a service network covering subsidiary of public health center, mobile public health center units, and midwife units (Regulation of the Minister of Health of Indonesia Number 75 Year 2014 about Public Health Center).*

ULASAN**DESCRIPTION**

Jumlah sarana pendidikan di Kabupaten Nganjuk secara umum tidak mengalami perubahan yang berarti dari tahun ke tahun.

The number of educational facilities in Nganjuk generally has not changed significantly from year to year.

Tahun 2020 angka partisipasi murni mengalami penurunan di berbagai jenjang pendidikan, kecuali pendidikan setingkat SMA. Begitu juga untuk angka partisipasi kasar, semua jenjang pendidikan mengalami penurunan.

In 2020 the net enrollment rate has decreased at various levels of education, except for high school education. Likewise for the gross enrollment rate, all levels of education have decreased.

Angka melek huruf Kabupaten Nganjuk tahun 2020 untuk kelompok umur 15 tahun ke atas mengalami peningkatan sebesar 1,44 persen dibanding tahun 2019.

The literacy rate of Nganjuk Regency in 2020 for the age group 15 years and over has increased by 1.44 percent compared to 2019.

Jumlah fasilitas kesehatan dari 2 tahun terakhir tidak mengalami perubahan yang berarti, sementara jika dilihat 4 tahun ke belakang mengalami perubahan yang cukup signifikan, terutama untuk jumlah apotik yang mengalami kenaikan sebesar 92,86 persen.

The number of health facilities in the last 2 years has not changed significantly, while looking back over the past 4 years, it has experienced a significant change, especially for the number of pharmacies which has increased by 92.86 percent.

Penduduk Kabupaten Nganjuk mayoritas beragama islam.

The majority of Nganjuk residents are Muslim.

Jumlah desa/kelurahan di Kabupaten Nganjuk dalam 2 tahun terakhir yang mengalami bencana alam seperti banjir, gempa bumi dan tanah longsor mengalami kenaikan rata-rata diatas 50 persen.

The number of villages / kelurahan in Nganjuk Regency in the last 2 years that experienced natural disasters such as floods, earthquakes and landslides has increased by an average of over 50 percent.

Jumlah penduduk miskin di Kabupaten Nganjuk tahun 2020 mengalami kenaikan sebesar 3,56

The number of poor people in Nganjuk Regency in 2020 increased by 3.56 percent compared to 2019.

persen dibanding tahun 2019.

<https://nganjukkab.bps.go.id>

Gambar 4.1
Figures

**Persentase Penduduk Miskin di Kabupaten Nganjuk,
2016–2020**
*Percentage of Poor People in Nganjuk Regency, 2016–
2020*

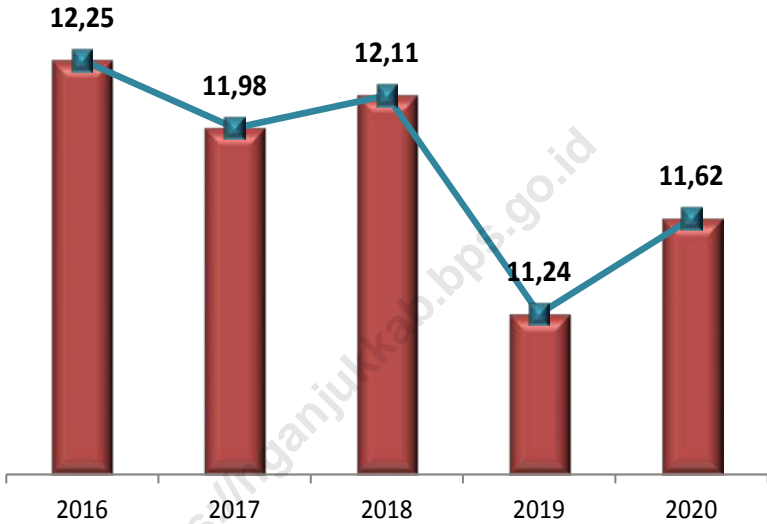

Sumber/Source : BPS Kabupaten Nganjuk, Survei Sosial Ekonomi Nasional Maret/BPS-Statistics of Nganjuk Regency, March National Socioeconomic Survey

4.1 PENDIDIKAN EDUCATION

Tabel
Table 4.1.1

Jumlah Sekolah, Guru, dan Murid Taman Kanak-Kanak (TK) di Bawah Kementerian Pendidikan dan Kebudayaan Menurut Kecamatan di Kabupaten Nganjuk, 2019/2020 dan 2020/2021
Number of Schools, Teachers, and Pupils in Kindergarten Under The Ministry of Education and Culture by Subdistrict in Nganjuk Regency, 2019/2020 and 2020/2021

Kecamatan Subdistrict	Sekolah/Schools					
	Negeri/Public		Swasta/Private		Jumlah/Total	
	2019/2020	2020/2021	2019/2020	2020/2021	2019/2020	2020/2021
(1)	(2)	(3)	(4)	(5)	(6)	(7)
Sawahan	-	-	21	21	21	21
Ngetos	-	-	25	25	25	25
Berbek	-	-	28	28	28	28
Loceret	-	-	43	42	43	42
Pace	-	-	34	33	34	33
Tanjunganom	-	-	54	53	54	53
Prambon	1	1	40	40	41	41
Ngronggot	-	-	31	31	31	31
Kertosono	-	-	36	36	36	36
Patianrowo	-	-	30	28	30	28
Baron	1	1	26	26	27	27
Gondang	-	-	36	35	36	35
Sukomoro	-	-	28	28	28	28
Nganjuk	1	1	43	40	44	41
Bagor	-	-	39	39	39	39
Wilangan	-	-	17	17	17	17
Rejoso	1	1	36	35	37	36
Ngluyu	-	-	11	11	11	11
Lengkong	-	-	22	21	22	21
Jatikalen	-	-	11	11	11	11
Nganjuk	4	4	611	600	615	604

Lanjutan Tabel/Continued Table 4.1.1

Kecamatan Subdistrict	Guru ¹ /Teachers ¹					
	Negeri/Public		Swasta/Private		Jumlah/Total	
	2019/2020	2020/2021	2019/2020	2020/2021	2019/2020	2020/2021
(1)	(8)	(9)	(10)	(11)	(12)	(13)
Sawahan	-	-	64	58	64	58
Ngetos	-	-	89	90	89	90
Berbek	-	-	106	106	106	106
Loceret	-	-	146	149	146	149
Pace	-	-	99	98	99	98
Tanjunganom	-	-	171	170	171	170
Prambon	5	7	105	103	111	110
Ngronggot	-	-	107	103	107	103
Kertosono	-	-	140	140	140	140
Patianrowo	-	-	91	91	91	91
Baron	6	7	104	99	111	106
Gondang	-	-	111	110	111	110
Sukomoro	-	-	93	89	93	89
Nganjuk	10	10	197	189	208	199
Bagor	-	-	140	141	140	141
Wilangan	-	-	45	43	45	43
Rejoso	8	6	100	97	105	103
Ngluyu	-	-	23	23	23	23
Lengkong	-	-	64	65	64	65
Jatikalen	-	-	28	31	28	31
Nganjuk	29	30	2 023	1 995	2 052	2 025

Lanjutan Tabel/*Continued Table 4.1.1*

Kecamatan Subdistrict	Murid/Pupils					
	Negeri/Public		Swasta/Private		Jumlah/Total	
	2019/2020	2020/2021	2019/2020	2020/2021	2019/2020	2020/2021
(1)	(14)	(15)	(16)	(17)	(18)	(19)
Sawahan	-	-	714	736	714	736
Ngetos	-	-	948	924	948	924
Berbek	-	-	1 175	1 146	1 175	1 146
Loceret	-	-	1 656	1 697	1 656	1 697
Pace	-	-	1 155	1 115	1 155	1 115
Tanjunganom	-	-	1 811	1 726	1 811	1 726
Prambon	65	55	1 409	1 308	1 474	1 363
Ngronggot	-	-	1 226	1 214	1 226	1 214
Kertosono	-	-	1 574	1 482	1 574	1 482
Patianrowo	-	-	1 089	1 093	1 089	1 093
Baron	45	40	796	760	841	800
Gondang	-	-	1 288	1 316	1 288	1 316
Sukomoro	-	-	1 040	999	1 040	999
Nganjuk	99	90	2 111	2 041	2 210	2 131
Bagor	-	-	1 573	1 562	1 573	1 562
Wilangan	-	-	599	582	599	582
Rejoso	48	58	1 478	1 479	1 526	1 537
Ngluyu	-	-	228	241	228	241
Lengkong	-	-	755	746	755	746
Jatikalen	-	-	370	370	370	370
Nganjuk	257	243	22 995	22 537	23 252	22 780

Catatan/Note: ¹ Jumlah guru termasuk kepala sekolah dan guru/*The total of teachers including headmaster and teacher*

Sumber/Source: Kementerian Pendidikan dan Kebudayaan, Data Semester Ganjil/*Ministry of Educations and Culture, Odd Semester Data*

Tabel
Table 4.1.2

Jumlah Sekolah, Guru, dan Murid Raudatul Athfal (RA) di Bawah Kementerian Agama Menurut Kecamatan di Kabupaten Nganjuk, 2019/2020 dan 2020/2021
Number of Schools, Teachers, and Pupils in Raudatul Athfal (RA) Under The Ministry of Religious Affairs by Subdistrict in Nganjuk Regency, 2019/2020 and 2020/2021

Kecamatan Subdistrict	Sekolah/Schools		Guru/Teachers		Murid/Pupils	
	2019/2020	2020/2021	2019/2020	2020/2021	2019/2020	2020/2021
(1)	(2)	(3)	(4)	(5)	(6)	(7)
Sawahan	4	4	13	12	90	198
Ngetos	1	1	3	3	27	19
Berbek	7	7	28	25	373	378
Loceret	11	10	34	31	275	264
Pace	16	16	66	66	761	774
Tanjunganom	34	33	148	149	1 497	1 859
Prambon	14	14	69	73	1 020	909
Ngronggot	25	25	82	85	1 129	1 056
Kertosono	8	9	31	33	337	372
Patianrowo	5	5	18	19	275	239
Baron	17	17	78	73	826	837
Gondang	2	2	13	14	123	63
Sukomoro	4	4	20	22	159	184
Nganjuk	6	6	25	29	141	323
Bagor	5	5	15	18	106	153
Wilangan	5	5	21	20	168	208
Rejoso	4	4	20	19	222	281
Ngluyu	1	1	3	3	11	37
Lengkong	3	3	13	13	243	206
Jatikalen	3	3	9	8	68	79
Nganjuk	175	174	709	715	7 851	8 439

Catatan/Note:

Sumber/Source: Kementerian Agama, Data Semester Ganjil/Ministry of Religious Affairs, Odd Semester Data

Tabel
Table 4.1.3**Jumlah Sekolah, Guru, dan Murid Sekolah Dasar (SD)
di Bawah Kementerian Pendidikan dan Kebudayaan
Menurut Kecamatan di Kabupaten Nganjuk, 2019/2020
dan 2020/2021*****Number of Schools, Teachers, and Pupils in Primary Schools
Under The Ministry of Education and Culture by Subdistrict
in Nganjuk Regency, 2019/2020 and 2020/2021***

Kecamatan Subdistrict	Sekolah/Schools					
	Negeri/Public		Swasta/Private		Jumlah/Total	
	2019/2020	2020/2021	2019/2020	2020/2021	2019/2020	2020/2021
(1)	(2)	(3)	(4)	(5)	(6)	(7)
Sawahan	30	30	1	1	31	31
Ngetos	25	26	1	1	27	27
Berbek	30	30	-	-	30	30
Loceret	45	37	4	4	49	41
Pace	38	35	1	1	39	36
Tanjunganom	54	47	4	4	58	51
Prambon	38	34	1	1	39	35
Ngronggot	35	27	1	1	36	28
Kertosono	28	26	5	4	33	30
Patianrowo	28	27	-	-	28	27
Baron	30	27	2	2	31	29
Gondang	32	32	1	1	33	33
Sukomoro	26	26	-	-	26	26
Nganjuk	31	30	9	9	40	39
Bagor	32	31	1	1	33	32
Wilangan	19	19	-	-	19	19
Rejoso	40	37	-	-	40	37
Ngluyu	13	13	-	-	13	13
Lengkong	23	23	-	-	23	23
Jatikalen	17	17	-	-	17	17
Nganjuk	614	574	31	30	645	604

Lanjutan Tabel/Continued Table 4.1.3

Kecamatan Subdistrict	Guru ¹ /Teachers ¹					
	Negeri/Public		Swasta/Private		Jumlah/Total	
	2019/2020	2020/2021	2019/2020	2020/2021	2019/2020	2020/2021
(1)	(8)	(9)	(10)	(11)	(12)	(13)
Sawahan	227	230	8	9	235	239
Ngetos	225	233	5	-	230	233
Berbek	317	333	-	-	317	333
Loceret	395	396	49	50	444	446
Pace	362	371	14	13	376	384
Tanjunganom	510	523	33	34	543	557
Prambon	357	354	9	9	366	363
Ngronggot	340	336	-	-	340	336
Kertosono	285	291	43	41	328	332
Patianrowo	256	254	-	-	256	254
Baron	274	285	17	19	291	304
Gondang	289	298	14	19	303	317
Sukomoro	229	240	-	-	229	240
Nganjuk	338	352	127	133	465	485
Bagor	311	317	9	10	320	327
Wilangan	175	173	-	-	175	173
Rejoso	367	376	-	-	367	376
Ngluyu	106	103	-	-	106	103
Lengkong	207	211	-	-	207	211
Jatikalen	141	151	-	-	141	151
Nganjuk	5 711	5 827	328	337	6 039	6 164

Lanjutan Tabel/*Continued Table* 4.1.3

Kecamatan Subdistrict	Murid/Pupils					
	Negeri/Public		Swasta/Private		Jumlah/Total	
	2019/2020	2020/2021	2019/2020	2020/2021	2019/2020	2020/2021
(1)	(14)	(15)	(16)	(17)	(18)	(19)
Sawahan	2 700	2 614	25	56	2 725	2 670
Ngetos	2 913	2 825	32	44	2 945	2 869
Berbek	4 167	4 030	-	-	4 167	4 030
Loceret	4 805	4 611	932	978	5 737	5 589
Pace	4 419	4 226	200	147	4 619	4 373
Tanjunganom	7 290	7 000	547	572	7 837	7 572
Prambon	4 674	4 460	85	78	4 759	4 538
Ngronggot	4 222	3 922	-	-	4 222	3 922
Kertosono	4 348	4 135	443	443	4 791	4 578
Patianrowo	2 744	2 624	-	-	2 744	2 624
Baron	3 096	2 916	149	130	3 245	3 046
Gondang	4 265	4 096	300	354	4 565	4 450
Sukomoro	3 414	3 239	-	-	3 414	3 239
Nganjuk	5 796	5 594	2 681	2 752	8 477	8 346
Bagor	4 028	3 764	137	152	4 165	3 916
Wilangan	1 957	1 958	-	-	1 957	1 958
Rejoso	5 542	5 327	-	-	5 542	5 327
Ngluyu	1 020	954	-	-	1 020	954
Lengkong	2 600	2 502	-	-	2 600	2 502
Jatikalen	1 380	1 311	-	-	1 380	1 311
Nganjuk	75 380	72 108	5 531	5 706	80 911	77 814

Catatan/Note: ¹Jumlah guru termasuk kepala sekolah dan guru/*The total of teachers including headmaster and teacher*

Sumber/Source: Kementerian Pendidikan dan Kebudayaan, Data Semester Ganjil/Ministry of Educations and Culture, Odd Semester Data

Tabel
Table 4.1.4

Jumlah Sekolah, Guru, dan Murid Madrasah Ibtidaiyah (MI) di Bawah Kementerian Agama Menurut Kecamatan Menurut Kecamatan di Kabupaten Nganjuk, 2019/2020 dan 2020/2021
Number of Schools, Teachers, and Pupils in Madrasah Ibtidaiyah (MI) Under The Ministry of Religious Affairs by Subdistrict in Nganjuk Regency, 2019/2020 and 2020/2021

Kecamatan Subdistrict	Sekolah/Schools					
	Negeri/Public		Swasta/Private		Jumlah/Total	
	2019/2020	2020/2021	2019/2020	2020/2021	2019/2020	2020/2021
(1)	(2)	(3)	(4)	(5)	(6)	(7)
Sawahan	-	-	6	5	6	5
Ngetos	-	-	2	2	2	2
Berbek	-	-	3	3	3	3
Loceret	-	-	4	4	4	4
Pace	1	1	6	6	7	7
Tanjunganom	4	4	15	15	19	19
Prambon	2	2	10	10	12	12
Ngronggot	2	2	18	19	20	21
Kertosono	-	-	8	7	8	7
Patianrowo	-	-	6	6	6	6
Baron	1	1	12	12	13	13
Gondang	-	-	3	3	3	3
Sukomoro	-	-	5	5	5	5
Nganjuk	-	-	2	2	2	2
Bagor	-	-	6	6	6	6
Wilangan	1	1	2	2	3	3
Rejoso	-	-	1	1	1	1
Ngluyu	-	-	1	1	1	1
Lengkong	-	-	2	3	2	3
Jatikalen	-	-	2	2	2	2
Nganjuk	11	11	114	114	125	125

Lanjutan Tabel/*Continued Table* 4.1.4

Kecamatan Subdistrict	Guru ¹ /Teachers ¹					
	Negeri/Public		Swasta/Private		Jumlah/Total	
	2019/2020	2020/2021	2019/2020	2020/2021	2019/2020	2020/2021
(1)	(8)	(9)	(10)	(11)	(12)	(13)
Sawahan	-	-	47	46	47	46
Ngetos	-	-	18	18	18	18
Berbek	-	-	24	34	24	34
Loceret	-	-	31	34	31	34
Pace	15	17	63	68	78	85
Tanjunganom	73	85	178	171	251	256
Prambon	56	76	75	96	131	172
Ngronggot	45	47	190	206	235	253
Kertosono	-	-	85	93	85	93
Patianrowo	-	-	71	78	71	78
Baron	26	32	120	129	146	161
Gondang	-	-	31	28	31	28
Sukomoro	-	-	46	53	46	53
Nganjuk	-	-	42	68	42	68
Bagor	-	-	63	73	63	73
Wilangan	17	20	17	17	34	37
Rejoso	-	-	12	11	12	11
Ngluyu	-	-	2	6	2	6
Lengkong	-	-	26	41	26	41
Jatikalen	-	-	23	23	23	23
Nganjuk	232	277	1 164	1 293	1 396	1 570

Lanjutan Tabel/Continued Table 4.1.4

Kecamatan Subdistrict	Murid/Pupils					
	Negeri/Public		Swasta/Private		Jumlah/Total	
	2019/2020	2020/2021	2019/2020	2020/2021	2019/2020	2020/2021
(1)	(14)	(15)	(16)	(17)	(18)	(19)
Sawahan	-	-	540	495	540	495
Ngetos	-	-	215	240	215	240
Berbek	-	-	542	575	542	575
Loceret	-	-	354	419	354	419
Pace	263	271	773	785	1 036	1 056
Tanjunganom	1 542	1 599	2 178	2 404	3 720	4 003
Prambon	1 436	1 535	981	1 086	2 417	2 621
Ngronggot	729	708	2 123	2 585	2 852	3 293
Kertosono	-	-	1 367	1 386	1 367	1 386
Patianrowo	-	-	1 143	1 252	1 143	1 252
Baron	465	477	1 444	1 606	1 909	2 083
Gondang	-	-	470	526	470	526
Sukomoro	-	-	451	623	451	623
Nganjuk	-	-	884	956	884	956
Bagor	-	-	987	1 146	987	1 146
Wilangan	305	306	216	220	521	526
Rejoso	-	-	181	207	181	207
Ngluyu	-	-	14	31	14	31
Lengkong	-	-	332	475	332	475
Jatikalen	-	-	157	153	157	153
Nganjuk	4 740	4 896	15 352	17 170	20 092	22 066

Catatan/Note: ¹ Jumlah guru termasuk kepala sekolah dan guru/The total of teachers including headmaster and teacher
 Sumber/Source: Kementerian Agama, Data Semester Ganjil/Ministry of Religious Affairs, Odd Semester Data

Tabel
Table 4.1.5

Jumlah Sekolah, Guru, dan Murid Sekolah Menengah Pertama (SMP) di Bawah Kementerian Pendidikan dan Kebudayaan Menurut Kecamatan di Kabupaten Nganjuk, 2019/2020 dan 2020/2021
Number of Schools, Teachers, and Pupils in Lower Secondary Schools Under The Ministry of Education and Culture by Subdistrict in Nganjuk Regency, 2019/2020 and 2020/2021

Kecamatan Subdistrict	Sekolah/Schools					
	Negeri/Public		Swasta/Private		Jumlah/Total	
	2019/2020	2020/2021	2019/2020	2020/2021	2019/2020	2020/2021
(1)	(2)	(3)	(4)	(5)	(6)	(7)
Sawahan	3	3	1	1	4	4
Ngetos	3	3	-	-	3	3
Berbek	2	2	2	2	4	4
Loceret	3	3	3	3	6	6
Pace	2	2	1	1	3	3
Tanjunganom	3	3	5	5	8	8
Prambon	2	2	4	4	6	6
Ngronggot	3	3	1	1	4	4
Kertosono	5	5	3	3	8	8
Patianrowo	2	2	1	1	3	3
Baron	2	2	4	4	6	6
Gondang	2	2	1	2	3	4
Sukomoro	1	1	1	1	2	2
Nganjuk	7	7	3	3	10	10
Bagor	2	2	-	-	2	2
Wilangan	2	2	-	-	2	2
Rejoso	4	4	-	-	4	4
Ngluyu	1	1	-	-	1	1
Lengkong	3	3	-	-	3	3
Jatikalen	2	2	-	-	2	2
Nganjuk	54	54	30	31	84	85

Lanjutan Tabel/Continued Table 4.1.5

Kecamatan Subdistrict	Guru ¹ /Teachers ¹					
	Negeri/Public		Swasta/Private		Jumlah/Total	
	2019/2020	2020/2021	2019/2020	2020/2021	2019/2020	2020/2021
(1)	(8)	(9)	(10)	(11)	(12)	(13)
Sawahan	65	65	6	5	71	70
Ngetos	57	58	-	-	57	58
Berbek	91	95	21	19	112	114
Loceret	78	84	39	41	117	125
Pace	98	100	9	8	107	108
Tanjunganom	153	158	72	72	225	230
Prambon	99	105	28	28	127	133
Ngronggot	102	100	11	10	113	110
Kertosono	222	228	27	31	249	259
Patianrowo	70	74	17	18	87	92
Baron	73	74	43	41	116	115
Gondang	93	95	9	13	102	108
Sukomoro	45	46	7	7	52	53
Nganjuk	349	364	49	48	398	412
Bagor	71	71	-	-	71	71
Wilangan	48	48	-	-	48	48
Rejoso	132	132	-	-	132	132
Ngluyu	28	27	-	-	28	27
Lengkong	78	76	-	-	78	76
Jatikalen	37	40	-	-	37	40
Nganjuk	1 989	2 040	338	341	2 327	2 381

Lanjutan Tabel/*Continued Table 4.1.5*

Kecamatan Subdistrict	Murid/Pupils					
	Negeri/Public		Swasta/Private		Jumlah/Total	
	2019/2020	2020/2021	2019/2020	2020/2021	2019/2020	2020/2021
(1)	(14)	(15)	(16)	(17)	(18)	(19)
Sawahan	909	874	35	46	944	920
Ngetos	751	680	-	-	751	680
Berbek	1 315	1 266	138	146	1 453	1 412
Loceret	1 202	1 223	696	978	1 898	2 201
Pace	1 698	1 667	39	24	1 737	1 691
Tanjunganom	2 459	2 476	730	762	3 189	3 238
Prambon	1 693	1 703	280	289	1 973	1 992
Ngronggot	1 634	1 512	118	75	1 752	1 587
Kertosono	3 439	3 393	274	240	3 713	3 633
Patianrowo	998	1 053	206	166	1 204	1 219
Baron	1 210	1 220	491	484	1 701	1 704
Gondang	1 489	1 501	9	48	1 498	1 549
Sukomoro	768	811	12	17	780	828
Nganjuk	5 974	5 941	571	566	6 545	6 507
Bagor	1 084	1 106	-	-	1 084	1 106
Wilangan	781	742	-	-	781	742
Rejoso	2 019	1 961	-	-	2 019	1 961
Ngluyu	394	380	-	-	394	380
Lengkong	1 000	1 013	-	-	1 000	1 013
Jatikalen	482	506	-	-	482	506
Nganjuk	31 299	31 028	3 599	3 841	34 898	34 869

Catatan/Note: ¹ Jumlah guru termasuk kepala sekolah dan guru/*The total of teachers including headmaster and teacher*

Sumber/Source: Kementerian Pendidikan dan Kebudayaan, Data Semester Ganjil/*Ministry of Educations and Culture, Odd Semester Data*

Tabel
Table 4.1.6

Jumlah Sekolah, Guru, dan Murid Madrasah Tsanawiyah (MTs) di Bawah Kementerian Agama Menurut Kecamatan di Kabupaten Nganjuk, 2019/2020 dan 2020/2021
Number of Schools, Teachers, and Pupils in Madrasah Tsanawiyah (MTs) Under The Ministry of Religious Affairs by Subdistrict in Nganjuk Regency, 2019/2020 and 2020/2021

Kecamatan Subdistrict	Sekolah/Schools					
	Negeri/Public		Swasta/Private		Jumlah/Total	
	2019/2020	2020/2021	2019/2020	2020/2021	2019/2020	2020/2021
(1)	(2)	(3)	(4)	(5)	(6)	(7)
Sawahan	-	-	4	4	5	4
Ngetos	-	-	6	6	6	6
Berbek	1	1	3	2	4	3
Loceret	-	-	2	2	2	2
Pace	-	-	2	2	2	2
Tanjunganom	1	1	8	8	9	9
Prambon	1	1	6	6	6	7
Ngronggot	2	2	5	5	7	7
Kertosono	1	1	4	4	5	5
Patianrowo	-	-	4	3	4	3
Baron	1	1	3	3	4	4
Gondang	-	-	4	3	4	3
Sukomoro	-	-	2	2	2	2
Nganjuk	1	1	3	3	4	4
Bagor	1	1	2	2	3	3
Wilangan	-	-	2	2	2	2
Rejoso	-	-	2	2	2	2
Ngluyu	-	-	1	1	1	1
Lengkong	1	1	1	1	2	2
Jatikalen	-	-	1	1	1	1
Nganjuk	10	10	65	62	75	72

Lanjutan Tabel/*Continued Table 4.1.6*

Kecamatan Subdistrict	Guru ¹ /Teachers ¹					
	Negeri/Public		Swasta/Private		Jumlah/Total	
	2019/2020	2020/2021	2019/2020	2020/2021	2019/2020	2020/2021
(1)	(8)	(9)	(10)	(11)	(12)	(13)
Sawahan	30	-	67	69	97	69
Ngetos	-	-	57	76	57	76
Berbek	33	45	16	24	49	69
Loceret	-	-	47	51	47	51
Pace	-	-	35	46	35	46
Tanjunganom	45	45	128	134	173	179
Prambon	-	64	74	81	74	145
Ngronggot	66	70	43	47	109	117
Kertosono	42	45	69	71	111	116
Patianrowo	-	-	49	40	49	40
Baron	32	36	37	45	69	81
Gondang	-	-	52	56	52	56
Sukomoro	-	-	24	26	24	26
Nganjuk	42	50	53	59	95	109
Bagor	27	29	21	25	48	54
Wilangan	-	-	22	24	22	24
Rejoso	-	-	12	21	12	21
Ngluyu	-	-	2	15	2	15
Lengkong	33	28	11	14	44	42
Jatikalen	-	-	11	12	11	12
Nganjuk	350	412	830	936	1 180	1 348

Lanjutan Tabel/Continued Table 4.1.6

Kecamatan Subdistrict	Murid/Pupils					
	Negeri/Public		Swasta/Private		Jumlah/Total	
	2019/2020	2020/2021	2019/2020	2020/2021	2019/2020	2020/2021
(1)	(14)	(15)	(16)	(17)	(18)	(19)
Sawahan	961	-	492	421	1 453	421
Ngetos	-	-	504	539	504	539
Berbek	265	788	106	142	371	930
Loceret	-	-	785	933	785	933
Pace	-	-	550	575	550	575
Tanjunganom	541	951	995	2 059	1 536	3 010
Prambon	-	947	760	744	760	1 691
Ngronggot	937	1 186	285	218	1 222	1 404
Kertosono	248	715	502	605	750	1 320
Patianrowo	-	-	392	309	392	309
Baron	682	749	410	433	1 092	1 182
Gondang	-	-	600	562	600	562
Sukomoro	-	-	155	295	155	295
Nganjuk	333	885	384	568	717	1 453
Bagor	334	482	131	98	465	580
Wilangan	-	-	128	98	128	98
Rejoso	-	-	117	72	117	72
Ngluyu	-	-	15	40	15	40
Lengkong	350	320	74	109	424	429
Jatikalen	-	-	71	91	71	91
Nganjuk	4 651	7 023	7 456	8 911	12 107	15 934

Catatan/Note: ¹ Jumlah guru termasuk kepala sekolah dan guru/The total of teachers including headmaster and teacher
 Sumber/Source: Kementerian Agama, Data Semester Ganjil/Ministry of Religious Affairs, Odd Semester Data

Tabel 4.1.7
Table

Jumlah Sekolah, Guru, dan Murid Sekolah Menengah Atas (SMA) di Bawah Kementerian Pendidikan dan Kebudayaan Menurut Kecamatan di Kabupaten Nganjuk, 2019/2020 dan 2020/2021
Number of Schools, Teachers, and Pupils in Upper Secondary Schools Under The Ministry of Education and Culture by Subdistrict in Nganjuk Regency, 2019/2020 and 2020/2021

Kecamatan Subdistrict	Sekolah/Schools					
	Negeri/Public		Swasta/Private		Jumlah/Total	
	2019/2020	2020/2021	2019/2020	2020/2021	2019/2020	2020/2021
(1)	(2)	(3)	(4)	(5)	(6)	(7)
Sawahan	-	-	-	-	-	-
Ngetos	-	-	-	-	-	-
Berbek	1	1	-	-	1	1
Loceret	1	1	1	1	2	2
Pace	1	1	1	1	2	2
Tanjunganom	1	1	3	2	4	3
Prambon	1	1	-	-	1	1
Ngronggot	1	1	-	-	1	1
Kertosono	1	1	2	2	3	3
Patianrowo	1	1	-	-	1	1
Baron	-	-	1	1	1	1
Gondang	1	1	1	1	2	2
Sukomoro	1	1	-	-	1	1
Nganjuk	3	3	4	4	7	7
Bagor	-	-	-	-	-	-
Wilangan	-	-	-	-	-	-
Rejoso	1	1	-	-	1	1
Ngluyu	-	-	-	-	-	-
Lengkong	-	-	1	1	1	1
Jatikalen	-	-	-	-	-	-
Nganjuk	14	14	14	13	28	27

Lanjutan Tabel/Continued Table 4.1.7

Kecamatan Subdistrict	Guru ¹ /Teachers ¹					
	Negeri/Public		Swasta/Private		Jumlah/Total	
	2019/2020	2020/2021	2019/2020	2020/2021	2019/2020	2020/2021
(1)	(8)	(9)	(10)	(11)	(12)	(13)
Sawahan	-	-	-	-	-	-
Ngetos	-	-	-	-	-	-
Berbek	37	40	-	-	37	40
Loceret	42	45	5	10	47	55
Pace	29	32	20	20	49	52
Tanjunganom	57	61	30	32	87	93
Prambon	42	44	-	-	42	44
Ngronggot	41	42	-	-	41	42
Kertosono	53	62	26	23	79	85
Patianrowo	47	47	-	-	47	47
Baron	-	-	11	11	11	11
Gondang	48	50	9	8	57	58
Sukomoro	42	42	-	-	42	42
Nganjuk	190	195	42	42	232	237
Bagor	-	-	-	-	-	-
Wilangan	-	-	-	-	-	-
Rejoso	48	50	-	-	48	50
Ngluyu	-	-	-	-	-	-
Lengkong	-	-	11	11	11	11
Jatikalen	-	-	-	-	-	-
Nganjuk	676	710	154	157	830	867

Lanjutan Tabel/*Continued Table 4.1.7*

Kecamatan Subdistrict	Murid/Pupils					
	Negeri/Public		Swasta/Private		Jumlah/Total	
	2019/2020	2020/2021	2019/2020	2020/2021	2019/2020	2020/2021
(1)	(14)	(15)	(16)	(17)	(18)	(19)
Sawahan	-	-	-	-	-	-
Ngetos	-	-	-	-	-	-
Berbek	728	768	-	-	728	768
Loceret	585	580	243	326	828	906
Pace	541	516	145	141	686	657
Tanjunganom	1 052	1 053	505	496	1 557	1 549
Prambon	908	933	-	-	908	933
Ngronggot	640	713	-	-	640	713
Kertosono	1 150	1 178	246	220	1 396	1 398
Patianrowo	978	954	-	-	978	954
Baron	-	-	209	236	209	236
Gondang	922	946	120	114	1 042	1 060
Sukomoro	774	825	-	-	774	825
Nganjuk	3 189	3 136	579	507	3 768	3 643
Bagor	-	-	-	-	-	-
Wilangan	-	-	-	-	-	-
Rejoso	758	847	-	-	758	847
Ngluyu	-	-	-	-	-	-
Lengkong	-	-	202	169	202	169
Jatikalén	-	-	-	-	-	-
Nganjuk	12 225	12 449	2 249	2 209	14 474	14 658

Catatan/Note: ¹ Jumlah guru termasuk kepala sekolah dan guru/*The total of teachers including headmaster and teacher*

Sumber/Source: Kementerian Pendidikan dan Kebudayaan, Data Semester Ganjil/*Ministry of Educations and Culture, Odd Semester Data*

Tabel
Table 4.1.8

Jumlah Sekolah, Guru, dan Murid Sekolah Menengah Kejuruan (SMK) di Bawah Kementerian Pendidikan dan Kebudayaan Menurut Kecamatan di Kabupaten Nganjuk, 2019/2020 dan 2020/2021
Number of Schools, Teachers, and Pupils in Vocational High Schools Under The Ministry of Education and Culture by Subdistrict in Nganjuk Regency, 2019/2020 and 2020/2021

Kecamatan Subdistrict	Sekolah/Schools					
	Negeri/Public		Swasta/Private		Jumlah/Total	
	2019/2020	2020/2021	2019/2020	2020/2021	2019/2020	2020/2021
(1)	(2)	(3)	(4)	(5)	(6)	(7)
Sawahan	-	-	1	1	1	1
Ngetos	-	-	2	2	2	2
Berbek	-	-	2	2	2	2
Loceret	-	-	2	2	2	2
Pace	-	-	1	1	1	1
Tanjunganom	1	1	6	7	7	8
Prambon	-	-	4	4	4	4
Ngronggot	-	-	3	3	3	3
Kertosono	1	1	10	10	11	11
Patianrowo	-	-	1	1	1	1
Baron	-	-	4	4	4	4
Gondang	1	1	-	-	1	1
Sukomoro	-	-	-	-	-	-
Nganjuk	2	2	10	10	12	12
Bagor	2	2	1	1	3	3
Wilangan	-	-	1	1	1	1
Rejoso	-	-	1	1	1	1
Ngluyu	-	-	-	-	-	-
Lengkong	1	1	-	-	1	1
Jatikalen	-	-	-	-	-	-
Nganjuk	8	8	49	50	57	58

Lanjutan Tabel/*Continued Table* 4.1.8

Kecamatan Subdistrict	Guru ¹ /Teachers ¹					
	Negeri/Public		Swasta/Private		Jumlah/Total	
	2019/2020	2020/2021	2019/2020	2020/2021	2019/2020	2020/2021
(1)	(8)	(9)	(10)	(11)	(12)	(13)
Sawahan	-	-	7	8	7	8
Ngetos	-	-	16	14	16	14
Berbek	-	-	32	31	32	31
Loceret	-	-	35	35	35	35
Pace	-	-	17	16	17	16
Tanjunganom	54	58	70	73	124	131
Prambon	-	-	54	57	54	57
Ngronggot	-	-	39	57	39	57
Kertosono	74	73	182	185	256	258
Patianrowo	-	-	12	14	12	14
Baron	-	-	32	33	32	33
Gondang	69	70	-	-	69	70
Sukomoro	-	-	-	-	-	-
Nganjuk	148	156	218	226	366	382
Bagor	122	126	9	11	131	137
Wilangan	-	-	5	5	5	5
Rejoso	-	-	6	6	6	6
Ngluyu	-	-	-	-	-	-
Lengkong	49	59	-	-	49	59
Jatikalen	-	-	-	-	-	-
Nganjuk	516	542	734	771	1 250	1 313

Lanjutan Tabel/Continued Table 4.1.8

Kecamatan Subdistrict	Murid/Pupils					
	Negeri/Public		Swasta/Private		Jumlah/Total	
	2019/2020	2020/2021	2019/2020	2020/2021	2019/2020	2020/2021
(1)	(14)	(15)	(16)	(17)	(18)	(19)
Sawahan	-	-	213	238	213	238
Ngetos	-	-	167	171	167	171
Berbek	-	-	477	492	477	492
Loceret	-	-	903	997	903	997
Pace	-	-	691	529	691	529
Tanjunganom	1 247	1 251	913	988	2 160	2 239
Prambon	-	-	892	928	892	928
Ngronggot	-	-	549	427	549	427
Kertosono	1 345	1 383	3 036	3 107	4 381	4 490
Patianrowo	-	-	153	124	153	124
Baron	-	-	791	793	791	793
Gondang	1 299	1 358	-	-	1 299	1 358
Sukomoro	-	-	-	-	-	-
Nganjuk	2 878	2 991	4 517	4 377	7 395	7 368
Bagor	2 178	2 288	35	24	2 213	2 312
Wilangan	-	-	44	26	44	26
Rejoso	-	-	82	83	82	83
Ngluyu	-	-	-	-	-	-
Lengkong	1 122	1 134	-	-	1 122	1 134
Jatikalen	-	-	-	-	-	-
Nganjuk	10 069	10 405	13 463	13 304	23 532	23 709

Catatan/Note: ¹ Jumlah guru termasuk kepala sekolah dan guru/The total of teachers including headmaster and teacher

Sumber/Source: Kementerian Pendidikan dan Kebudayaan, Data Semester Ganjil/Ministry of Educations and Culture, Odd Semester Data

Tabel
Table 4.1.9

**Jumlah Sekolah, Guru, dan Murid Madrasah Aliyah (MA)
di Bawah Kementerian Agama Menurut Kecamatan di
Kabupaten Nganjuk, 2019/2020 dan 2020/2021**
*Number of Schools, Teachers, and Pupils in Madrasah Aliyah
(MA) Under the Ministry of Religious Affairs by Subdistrict in
Nganjuk Regency, 2019/2020 and 2020/2021*

Kecamatan Subdistrict	Sekolah/Schools					
	Negeri/Public		Swasta/Private		Jumlah/Total	
	2019/2020	2020/2021	2019/2020	2020/2021	2019/2020	2020/2021
(1)	(2)	(3)	(4)	(5)	(6)	(7)
Sawah	-	-	1	1	1	1
Ngetos	-	-	1	1	1	1
Berbek	-	-	1	1	1	1
Loceret	-	-	2	2	2	2
Pace	-	-	1	1	1	1
Tanjunganom	-	-	3	3	3	3
Prambon	1	1	2	2	3	3
Ngronggot	-	-	4	4	4	4
Kertosono	1	1	3	3	4	4
Patianrowo	-	-	3	3	3	3
Baron	-	-	3	3	3	3
Gondang	-	-	2	2	2	2
Sukomoro	-	-	1	1	1	1
Nganjuk	1	1	2	2	3	3
Bagor	-	-	2	2	2	2
Wilangan	-	-	-	-	-	-
Rejoso	-	-	-	-	-	-
Ngluyu	-	-	-	-	-	-
Lengkong	-	-	2	2	2	2
Jatikalen	-	-	-	-	-	-
Nganjuk	3	3	33	33	36	36

Lanjutan Tabel/Continued Table 4.1.9

Kecamatan Subdistrict	Guru ¹ /Teachers ¹					
	Negeri/Public		Swasta/Private		Jumlah/Total	
	2019/2020	2020/2021	2019/2020	2020/2021	2019/2020	2020/2021
(1)	(8)	(9)	(10)	(11)	(12)	(13)
Sawahan	-	-	10	16	10	16
Ngetos	-	-	7	8	7	8
Berbek	-	-	5	5	5	5
Loceret	-	-	30	40	30	40
Pace	-	-	7	7	7	7
Tanjunganom	-	-	52	57	52	57
Prambon	30	32	40	33	70	65
Ngronggot	-	-	45	64	45	64
Kertosono	69	64	38	44	107	108
Patianrowo	-	-	35	45	35	45
Baron	-	-	49	60	49	60
Gondang	-	-	16	27	16	27
Sukomoro	-	-	17	15	17	15
Nganjuk	44	54	35	33	79	87
Bagor	-	-	19	13	19	13
Wilangan	-	-	-	-	-	-
Rejoso	-	-	-	-	-	-
Ngluyu	-	-	-	-	-	-
Lengkong	-	-	24	19	24	19
Jatikalen	-	-	-	-	-	-
Nganjuk	143	150	429	486	572	636

Lanjutan Tabel/*Continued Table* 4.1.9

Kecamatan Subdistrict	Murid/Pupils					
	Negeri/Public		Swasta/Private		Jumlah/Total	
	2019/2020	2020/2021	2019/2020	2020/2021	2019/2020	2020/2021
(1)	(14)	(15)	(16)	(17)	(18)	(19)
Sawahan	-	-	64	88	64	88
Ngetos	-	-	33	37	33	37
Berbek	-	-	14	39	14	39
Loceret	-	-	388	363	388	363
Pace	-	-	66	52	66	52
Tanjunganom	-	-	904	1 129	904	1 129
Prambon	301	563	323	380	624	943
Ngronggot	-	-	301	311	301	311
Kertosono	681	873	430	433	1 111	1 306
Patianrowo	-	-	289	283	289	283
Baron	-	-	327	465	327	465
Gondang	-	-	53	142	53	142
Sukomoro	-	-	128	131	128	131
Nganjuk	819	804	222	250	1 041	1 054
Bagor	-	-	65	56	65	56
Wilangan	-	-	-	-	-	-
Rejoso	-	-	-	-	-	-
Ngluyu	-	-	-	-	-	-
Lengkong	-	-	82	119	82	119
Jatikalen	-	-	-	-	-	-
Nganjuk	1 801	2 240	3 689	4 278	5 490	6 518

Catatan/Note: ¹ Jumlah guru termasuk kepala sekolah dan guru/*The total of teachers including headmaster and teacher*
 Sumber/Source: Kementerian Agama, Data Semester Ganjil/*Ministry of Religious Affairs, Odd Semester Data*

Tabel 4.1.10 **Jumlah Desa¹/Kelurahan yang Memiliki Fasilitas Sekolah Menurut Kecamatan dan Tingkat Pendidikan di Kabupaten Nganjuk, 2018-2020**
Number of Villages¹ Having Educational Facilities by Subdistrict and Educational Level in Nganjuk Regency, 2018-2020

Kecamatan Subdistrict	SD Primary School		
	2018	2019	2020
(1)	(2)	(3)	(4)
Sawahan	9	9	9
Ngetos	9	9	9
Berbek	19	19	19
Loceret	22	22	22
Pace	18	18	18
Tanjunganom	16	16	16
Prambon	14	14	14
Ngronggot	13	13	13
Kertosono	14	14	14
Patianrowo	10	10	10
Baron	11	11	11
Gondang	17	17	17
Sukomoro	12	12	12
Nganjuk	15	15	15
Bagor	21	21	21
Wilangan	6	6	6
Rejoso	24	24	24
Ngluyu	6	6	6
Lengkong	16	16	16
Jatikalén	10	10	10
Nganjuk	282	282	282

Lanjutan Tabel/*Continued Table* 4.1.10

Kecamatan Subdistrict	SMP Lower Secondary School		
	2018	2019	2020
(1)	(5)	(6)	(7)
Sawahan	5	4	5
Ngetos	8	8	8
Berbek	6	7	7
Loceret	7	5	5
Pace	3	3	4
Tanjunganom	10	9	9
Prambon	7	7	7
Ngronggot	7	7	7
Kertosono	8	8	8
Patianrowo	5	4	5
Baron	7	8	8
Gondang	7	5	6
Sukomoro	2	2	2
Nganjuk	7	7	7
Bagor	5	5	5
Wilangan	3	3	3
Rejoso	5	5	5
Ngluyu	1	2	2
Lengkong	4	4	4
Jatikalén	3	3	3
Nganjuk	110	106	110

Lanjutan Tabel/Continued Table 4.1.10

Kecamatan Subdistrict	SMA Upper Secondary School		
	2018	2019	2020
(1)	(8)	(9)	(10)
Sawahan	2	1	1
Ngetos	1	1	1
Berbek	2	2	2
Loceret	1	2	2
Pace	3	3	3
Tanjunganom	3	3	2
Prambon	4	4	4
Ngronggot	4	4	4
Kertosono	5	6	5
Patianrowo	4	5	4
Baron	3	3	3
Gondang	4	4	4
Sukomoro	2	2	2
Nganjuk	10	9	9
Bagor	2	2	2
Wilangan	-	-	-
Rejoso	1	1	1
Ngluyu	-	-	-
Lengkong	2	2	2
Jatikalen	2	-	-
Nganjuk	53	54	51

Lanjutan Tabel/*Continued Table* 4.1.10

Kecamatan Subdistrict	SMK Vocational School		
	2018	2019	2020
(1)	(11)	(12)	(13)
Sawahan	1	1	1
Ngetos	1	2	2
Berbek	2	2	2
Loceret	2	2	2
Pace	1	1	1
Tanjunganom	5	4	4
Prambon	3	3	3
Ngronggot	2	2	2
Kertosono	7	7	7
Patianrowo	1	-	1
Baron	4	4	4
Gondang	1	1	1
Sukomoro	-	-	-
Nganjuk	6	6	6
Bagor	3	3	3
Wilangan	1	1	1
Rejoso	1	1	1
Ngluyu	-	-	-
Lengkong	1	1	1
Jatikalen	1	-	-
Nganjuk	42	41	42

Lanjutan Tabel/Continued Table 4.1.10

Kecamatan Subdistrict	Perguruan Tinggi University		
	2018	2019	2020
(1)	(14)	(15)	(16)
Sawahan	-	-	-
Ngetos	-	-	-
Berbek	-	-	-
Loceret	-	-	-
Pace	-	-	-
Tanjunganom	1	1	1
Prambon	-	-	-
Ngronggot	-	-	-
Kertosono	2	2	2
Patianrowo	1	-	-
Baron	-	-	-
Gondang	-	-	-
Sukomoro	-	-	-
Nganjuk	3	3	3
Bagor	-	-	-
Wilangan	-	-	-
Rejoso	-	-	-
Ngluyu	-	-	-
Lengkong	-	-	-
Jatikalen	-	-	-
Nganjuk	7	6	6

Catatan/Note: ¹ Desa pada tabel ini termasuk Unit Permukiman Transmigrasi (UPT) yang masih dibina oleh kementerian terkait dan nagari di Kabupaten/Kota Sumatera Barat/Villages in this table include Transmigration Settlement Unit which is still fostered by the relevant ministries and the nagari in the Province of Sumatera Barat

Sumber/Source: BPS Kabupaten Nganjuk, Pendataan Potensi Desa (Podes)/ BPS—Statistics of Nganjuk Regency, Village Potential Data Collection

Tabel
Table 4.1.11**Angka Partisipasi Murni (APM) dan Angka Partisipasi Kasar (APK) Menurut Jenjang Pendidikan di Kabupaten Nganjuk, 2019 dan 2020**
Net Participation Rates and Gross Participation Rates by Educational Level in Nganjuk Regency, 2019 and 2020

Jenjang Pendidikan <i>Educational Level</i>	Angka Partisipasi Murni (APM) <i>Net Participation Rates</i>		Angka Partisipasi Kasar (APK) <i>Gross Participation Rates</i>	
	2019	2020	2019	2020
(1)	(2)	(3)	(4)	(5)
SD/MI/Sederajat <i>Primary School</i>	98,21	98,14	104,51	103,06
SMP/MTs/Sederajat <i>Lower Secondary School</i>	90,59	90,53	111,06	109,15
SMA/SMK/MA/Sederajat <i>Upper Secondary School</i>	64,00	64,04	73,03	72,92

Catatan/Note:

Sumber/Source: BPS Kabupaten Nganjuk, Survei Sosial Ekonomi Nasional (Susenas)/BPS-Statistics of Nganjuk Regency, National Socioeconomic Survey

Tabel
Table 4.1.12

Persentase Penduduk Berumur 15 Tahun ke Atas yang Melek Huruf Menurut Kelompok Umur di Kabupaten Nganjuk, 2019 dan 2020
Percentage of Literate People Aged 15 Years and Over by Age Group in Nganjuk Regency, 2019 and 2020

Kelompok Umur Age Group	2019	2020
(1)	(2)	(3)
15-19	100,00	100,00
20-24	100,00	100,00
25-29	100,00	100,00
30-34	98,20	99,31
35-39	98,21	97,15
40-44	97,11	98,84
45-49	94,18	98,09
50+	81,42	84,19
Jumlah/Total	92,15	93,59
15-24	100,00	100,00
15-44	98,89	99,20
15+	92,15	93,59
45+	84,12	87,07

Catatan/Note:

Sumber/Source: BPS Kabupaten Nganjuk, Survei Sosial Ekonomi Nasional (Susenas)/BPS-Statistics of Nganjuk Regency, National Socioeconomic Survey

4.2 KESEHATAN HEALTH

Tabel 4.2.1 Jumlah Desa¹/Kelurahan Yang Memiliki Sarana Kesehatan Menurut Kecamatan di Kabupaten Nganjuk, 2018-2020
Table 4.2.1 Number of Villages¹ Having Health Facilities by Subdistrict in Nganjuk Regency, 2018-2020

Kecamatan Subdistrict	Rumah Sakit Hospital		
	2018	2019	2020
(1)	(2)	(3)	(4)
Sawahan	-	-	-
Ngetos	-	-	-
Berbek	-	-	-
Loceret	-	-	-
Pace	-	-	-
Tanjunganom	-	-	-
Prambon	-	-	-
Ngronggot	-	-	-
Kertosono	2	2	2
Patianrowo	-	-	-
Baron	-	-	-
Gondang	-	-	-
Sukomoro	-	-	-
Nganjuk	2	2	2
Bagor	-	-	-
Wilangan	-	-	-
Rejoso	-	-	-
Ngluyu	-	-	-
Lengkong	-	-	-
Jatikalén	-	-	-
Nganjuk	4	4	4

Lanjutan Tabel/*Continued Table 4.2.1*

Kecamatan <i>Subdistrict</i>	Rumah Sakit Bersalin <i>Maternity Hospital</i>		
	2018	2019	2020
(1)	(5)	(6)	(7)
Sawahan	-	-	-
Ngetos	-	-	-
Berbek	-	-	-
Loceret	-	1	1
Pace	-	-	-
Tanjunganom	-	-	-
Prambon	-	-	-
Ngronggot	-	-	-
Kertosono	-	-	-
Patianrowo	-	-	-
Baron	-	-	-
Gondang	-	-	-
Sukomoro	-	-	-
Nganjuk	1	-	-
Bagor	-	-	-
Wilangan	-	-	-
Rejoso	-	-	-
Ngluyu	-	-	-
Lengkong	-	-	-
Jatikalen	-	-	-
Nganjuk	1	1	1

Lanjutan Tabel/*Continued Table* 4.2.1

Kecamatan Subdistrict	Poliklinik Polyclinic		
	2018	2019	2020
(1)	(8)	(9)	(10)
Sawahan	-	-	1
Ngetos	-	-	-
Berbek	1	-	-
Loceret	4	3	3
Pace	1	1	2
Tanjunganom	2	3	3
Prambon	1	2	2
Ngronggot	-	-	-
Kertosono	4	4	4
Patianrowo	1	1	1
Baron	2	1	1
Gondang	2	1	1
Sukomoro	1	1	1
Nganjuk	2	4	5
Bagor	4	4	4
Wilangan	-	-	-
Rejoso	1	1	1
Ngluyu	-	-	-
Lengkong	1	1	1
Jatikalen	-	-	-
Nganjuk	27	27	30

Lanjutan Tabel/*Continued Table* 4.2.1

Kecamatan Subdistrict	Puskesmas Public Health Center		
	2018	2019	2020
(1)	(11)	(12)	(13)
Sawahan	1	1	1
Ngetos	1	1	1
Berbek	1	1	1
Loceret	1	1	1
Pace	1	1	1
Tanjunganom	1	1	1
Prambon	1	1	1
Ngronggot	1	1	1
Kertosono	1	1	1
Patianrowo	1	1	1
Baron	3	1	1
Gondang	1	1	1
Sukomoro	2	1	1
Nganjuk	2	1	1
Bagor	1	1	1
Wilangan	2	1	1
Rejoso	1	1	1
Ngluyu	1	1	1
Lengkong	1	1	1
Jatikalèn	1	1	1
Nganjuk	25	20	20

Lanjutan Tabel/*Continued Table 4.2.1*

Kecamatan Subdistrict	Puskesmas Pembantu Subsidiary of Public Health Center		
	2018	2019	2020
(1)	(14)	(15)	(16)
Sawahan	3	2	2
Ngetos	2	2	2
Berbek	3	3	3
Loceret	6	7	6
Pace	5	5	5
Tanjunganom	9	8	8
Prambon	5	5	5
Ngronggot	5	5	5
Kertosono	5	5	5
Patianrowo	5	4	4
Baron	7	7	7
Gondang	5	5	5
Sukomoro	3	3	3
Nganjuk	5	4	5
Bagor	4	4	4
Wilangan	2	2	2
Rejoso	6	6	6
Ngluyu	1	1	1
Lengkong	4	4	4
Jatikalén	1	1	1
Nganjuk	86	83	83

Lanjutan Tabel/Continued Table 4.2.1

Kecamatan Subdistrict	Apotek Pharmacy		
	2018	2019	2020
(1)	(17)	(18)	(19)
Sawahon	1	1	1
Ngetos	1	-	-
Berbek	3	3	4
Loceret	2	2	2
Pace	2	3	3
Tanjunganom	5	5	5
Prambon	5	4	5
Ngronggot	2	3	3
Kertosono	6	6	6
Patianrowo	2	2	2
Baron	3	3	3
Gondang	4	3	4
Sukomoro	2	1	1
Nganjuk	8	8	10
Bagor	3	3	4
Wilangan	-	3	3
Rejoso	2	2	3
Ngluyu	-	-	-
Lengkong	1	1	1
Jatikalén	1	-	1
Nganjuk	52	53	61

Catatan/Note: ¹ Desa pada tabel ini termasuk Unit Permukiman Transmigrasi (UPT) yang masih dibina oleh kementerian terkait dan nagari di Kabupaten/Kota Sumatera Barat/Villages in this table include Transmigration Settlement Unit which is still fostered by the relevant ministries and the nagari in the Province of Sumatera Barat

Sumber/Source: BPS Kabupaten Nganjuk, Pendataan Potensi Desa (Podes)/BPS-Statistics of Nganjuk Regency, Village Potential Data Collecting

Tabel
Table 4.2.2**Jumlah Tenaga Kesehatan Menurut Kecamatan di
Kabupaten Nganjuk, 2020**
**Number of Medical Personnel by Subdistrict in Nganjuk
Regency, 2020**

Kecamatan Subdistrict	Dokter Doctor	Perawat Nurse	Bidan Midwife	Farmasi Pharma- ceutical	Ahli Gizi Nutritionist
(1)	(2)	(3)	(4)	(5)	(6)
Sawahan	2	16	20	1	1
Ngetos	4	12	19	1	1
Berbek	6	19	33	3	1
Loceret	3	23	34	1	1
Pace	1	19	29	-	1
Tanjunganom	8	22	31	1	-
Prambon	6	22	44	2	1
Ngronggot	2	23	30	1	-
Kertosono	2	17	26	1	1
Patianrowo	3	16	22	1	1
Baron	6	18	21	2	-
Gondang	7	15	25	1	2
Sukomoro	2	20	24	2	2
Nganjuk	3	16	29	2	1
Bagor	2	9	31	1	1
Wilangan	1	16	21	1	1
Rejoso	7	29	42	3	2
Ngluyu	1	8	12	-	1
Lengkong	2	15	17	1	1
Jatikalen	6	7	18	-	-
Nganjuk	74	342	528	25	19

Catatan/Note: ...

Sumber/Source: Dinas Kesehatan Kabupaten Nganjuk/ Health Office of Nganjuk Regency

Tabel
Table 4.2.3

Jumlah Rumah Sakit Umum, Rumah Sakit Khusus, Rumah Sakit/Rumah Bersalin, Puskesmas, Klinik/Balai Kesehatan, Posyandu, dan Polindes Menurut Kecamatan di Kabupaten Nganjuk, 2019 dan 2020
Number of General Hospital, Special Hospital, Maternity Hospital and Public Health Center, Medical Clinic, Integrated Service Post, Village maternity Cottage by Subdistrict in Nganjuk Regency, 2019 and 2020

Kecamatan Subdistrict	Rumah Sakit Umum General Hospital		Rumah Sakit Khusus Special Hospital	
	2019	2020	2019	2020
(1)	(2)	(3)	(4)	(5)
Sawahan	-	-	-	-
Ngetos	-	-	-	-
Berbek	-	-	-	-
Loceret	-	-	-	1
Pace	-	-	-	-
Tanjunganom	-	-	-	-
Prambon	-	-	-	-
Ngronggot	-	-	-	-
Kertosono	1	1	-	-
Patianrowo	-	-	-	-
Baron	-	-	-	-
Gondang	-	-	-	-
Sukomoro	-	-	-	-
Nganjuk	1	1	-	-
Bagor	-	-	-	-
Wilangan	-	-	-	-
Rejoso	-	-	-	-
Ngluyu	-	-	-	-
Lengkong	-	-	-	-
Jatikalen	-	-	-	-
Nganjuk	2	2	-	1

Lanjutan Tabel/*Continued Table* 4.2.3

Kecamatan <i>Subdistrict</i>	Rumah Sakit Bersalin/ Rumah Bersalin <i>Maternity Hospital</i>		Puskesmas <i>Public Health Center</i>	
	2019	2020	2019	2020
(1)	(6)	(7)	(8)	(9)
Sawahan	-	-	1	1
Ngetos	-	-	1	1
Berbek	-	-	1	1
Loceret	-	-	1	1
Pace	-	-	1	1
Tanjunganom	-	-	1	1
Prambon	-	-	1	1
Ngronggot	-	-	1	1
Kertosono	-	-	1	1
Patianrowo	-	-	1	1
Baron	-	-	1	1
Gondang	-	-	1	1
Sukomoro	-	-	1	1
Nganjuk	-	-	1	1
Bagor	-	-	1	1
Wilangan	-	-	1	1
Rejoso	-	-	1	1
Ngluyu	-	-	1	1
Lengkong	-	-	1	1
Jatikalén	-	-	1	1
Nganjuk	-	-	20	20

Lanjutan Tabel/Continued Table 4.2.3

Kecamatan Subdistrict	Klinik/Balai Kesehatan Medical Clinic		Posyandu Integrated Service Post		Polindes Village Maternity Cottage	
	2019	2020	2019	2020	2019	2020
(1)	(10)	(11)	(12)	(13)	(14)	(15)
Sawahan	1	1	75	80	8	9
Ngetos	-	-	47	47	10	7
Berbek	-	-	74	74	19	16
Loceret	3	3	89	89	15	16
Pace	1	1	95	94	15	15
Tanjunganom	2	2	132	132	9	18
Prambon	1	1	71	72	8	8
Ngronggot	-	-	73	73	7	9
Kertosono	6	5	63	63	10	10
Patianrowo	1	1	55	56	9	8
Baron	-	-	59	59	3	4
Gondang	1	1	63	63	11	11
Sukomoro	2	2	60	62	12	12
Nganjuk	7	8	75	75	11	11
Bagor	4	5	88	88	17	17
Wilangan	-	-	29	30	4	4
Rejoso	1	1	79	79	18	18
Ngluyu	-	-	25	25	4	4
Lengkong	1	1	41	41	11	11
Jatikalen	-	-	34	34	11	11
Nganjuk	31	32	1 327	1 336	212	219

Catatan/Note: Tahun 2020 Klinik di Kertosono berkurang 1, Klinik Dharma Husada Jl. Panglima Sudirman 18 Pelem, Kertosono; Ijin persyaratan perpanjangan belum dilengkapi/ In 2020 the number of clinics in Kertosono decreased by 1, Klinik Dharma Husada Jl. Panglima Sudirman 18 Pelem, Kertosono; Permit requirements for renewal have not been completed

Sumber/Source: Dinas Kesehatan Kabupaten Nganjuk/ Health Office of Nganjuk Regency

4.3 AGAMA DAN SOSIAL LAINNYA RELIGION AND OTHER SOCIAL AFFAIRS

Tabel 4.3.1 Jumlah Penduduk Menurut Kecamatan dan Agama yang Dianut di Kabupaten Nganjuk, 2020
Table 4.3.1 Population by Subdistrict and Religion in Nganjuk Regency, 2020

Kecamatan Subdistrict	Islam	Protestan Protestant	Katolik Catholic	Hindu	Budha Buddha	Lainnya Others
(1)	(2)	(3)	(4)	(5)	(6)	(7)
Sawahan	38 734	157	15	-	-	4
Ngetos	37 911	36	8	1	-	3
Berbek	60 215	131	103	2	-	9
Loceret	75 733	410	358	271	10	18
Pace	67 218	349	51	1	2	18
Tanjunganom	118 581	553	334	5	13	19
Prambon	73 247	155	101	1	-	11
Ngronggot	84 022	173	41	6	2	21
Kertosono	54 906	1 579	394	13	59	5
Patianrowo	45 399	306	38	4	1	3
Baron	54 704	263	78	-	1	6
Gondang	47 522	200	37	3	5	2
Sukomoro	55 964	249	21	3	5	8
Nganjuk	67 835	1 458	829	22	122	17
Bagor	62 969	317	100	1	3	-
Wilangan	30 819	45	33	-	2	5
Rejoso	72 846	209	40	3	-	3
Ngluyu	14 257	22	5	-	-	1
Lengkong	33 862	133	23	1	-	6
Jatikalen	21 095	41	7	-	-	1
Nganjuk	1 117 839	6 786	2 616	337	225	160

Catatan/Note:

Sumber/Source: Dinas Kependudukan dan Pencatatan Sipil Kabupaten Nganjuk/Population and Civil Registration Agency of Nganjuk Regency

Tabel 4.3.2 Jumlah Tempat Peribadatan Menurut Kecamatan di Kabupaten Nganjuk, 2020
Number of Places of Worship by Subdistrict and Religion in Nganjuk Regency, 2020

Kecamatan Subdistrict	Masjid Mosque	Mushola Pray Room	Gereja Protestan Protestant Church	Gereja Katholik Catholic Church	Pura Temple	Vihara
(1)	(2)	(3)	(4)	(5)	(6)	(7)
Sawahan	82	123	4	-	-	-
Ngetos	58	140	-	-	-	-
Berbek	55	219	-	-	-	-
Loceret	78	131	3	-	1	-
Pace	93	217	2	-	-	-
Tanjunganom	68	282	-	1	-	-
Prambon	84	311	1	-	-	-
Ngronggot	45	186	7	1	-	1
Kertosono	51	108	-	2	-	-
Patianrowo	52	144	4	-	-	-
Baron	69	117	-	2	-	-
Gondang	65	92	-	-	-	1
Sukomoro	73	174	17	-	-	-
Nganjuk	69	123	5	-	-	-
Bagor	51	86	-	-	-	-
Wilangan	55	82	4	-	-	-
Rejoso	44	92	5	-	-	-
Ngluyu	21	46	-	1	-	-
Lengkong	47	81	-	2	-	-
Jatikalen	26	89	1	-	-	-
Nganjuk	1 186	2 843	53	9	1	2

Catatan/Note: Data Masjid/Musholla yang ditampilkan adalah data Masjid/Musholla yang sudah memiliki ijin bangunan/ The mosque / prayer room data displayed is the data for mosques / prayer rooms that already have a building permit

Sumber/Source: Kementerian Agama Kabupaten Nganjuk/Ministry of Religion of Nganjuk Regency

Tabel
Table 4.3.3**Jumlah Desa¹/Kelurahan yang Mengalami Bencana Alam² Menurut Kecamatan di Kabupaten Nganjuk, 2018-2020**
Number of Villages¹ that Had Natural Disaster² by Subdistrict in Nganjuk Regency, 2018-2020

Kecamatan Subdistrict	Banjir/Flood		
	2018	2019	2020
(1)	(2)	(3)	(4)
Sawahan	-	-	-
Ngetos	-	-	1
Berbek	1	4	6
Loceret	-	-	1
Pace	7	10	10
Tanjunganom	1	2	3
Prambon	-	-	2
Ngronggot	-	-	-
Kertosono	-	-	-
Patianrowo	2	-	-
Baron	-	-	-
Gondang	3	-	3
Sukomoro	-	-	-
Nganjuk	-	-	3
Bagor	2	3	4
Wilangan	1	-	1
Rejoso	10	6	6
Ngluyu	-	-	-
Lengkong	1	-	2
Jatikalen	3	-	-
Nganjuk	31	25	42

Lanjutan Tabel/Continued Table 4.3.3

Kecamatan Subdistrict	Gempa Bumi/Earthquake		
	2018	2019	2020
(1)	(5)	(6)	(7)
Sawahan	-	-	1
Ngetos	-	-	-
Berbek	-	-	-
Loceret	-	-	2
Pace	-	-	-
Tanjunganom	-	-	-
Prambon	-	-	-
Ngronggot	-	-	-
Kertosono	-	-	-
Patianrowo	-	-	-
Baron	-	-	-
Gondang	-	-	-
Sukomoro	-	-	-
Nganjuk	-	-	3
Bagor	-	-	-
Wilangan	-	-	-
Rejoso	-	-	-
Ngluyu	-	-	-
Lengkong	-	-	-
Jatikalén	-	-	-
Nganjuk	-	-	6

Lanjutan Tabel/*Continued Table* 4.3.3

Kecamatan Subdistrict	Tanah Longsor/Landslide		
	2018	2019	2020
(1)	(8)	(9)	(10)
Sawahan	2	1	2
Ngetos	3	-	-
Berbek	1	-	-
Loceret	2	1	1
Pace	-	-	-
Tanjunganom	-	-	-
Prambon	-	-	-
Ngronggot	-	-	-
Kertosono	-	-	-
Patianrowo	-	-	-
Baron	-	-	-
Gondang	-	-	-
Sukomoro	-	-	-
Nganjuk	-	-	-
Bagor	-	-	-
Wilangan	-	-	-
Rejoso	-	-	3
Ngluyu	-	-	-
Lengkong	2	-	1
Jatikalén	2	-	-
Nganjuk	12	2	7

Catatan/Note: ¹ Desa pada tabel ini termasuk Unit Permukiman Transmigrasi (UPT) yang masih dibina oleh kementerian terkait dan nagari di Kabupaten/Kota Sumatera Barat/Villages in this table are included in Transmigration Settlement Unit which is still fostered by the relevant ministries and the nagari in the Province of Sumatera Barat

² Terjadi dalam tiga tahun terakhir sampai dengan saat pencacahan/Occured during the last three years by the time of enumeration

Sumber/Source: BPS Kabupaten Nganjuk, Pendataan Potensi Desa (Podes)/BPS-Statistics of Nganjuk Regency, Village Potential Data Collecting

4.4 KEMISKINAN POVERTY

Tabel 4.4.1 **Garis Kemiskinan, Jumlah, dan Persentase Penduduk Miskin di Kabupaten Nganjuk, 2013–2020**
Table *Poverty Line, Number, and Percentage of Poor People in Nganjuk Regency, 2013–2020*

Tahun Year	Garis Kemiskinan (rupiah/kapita/bulan) Poverty Line (rupiah/capita/month)	Jumlah Penduduk Miskin (ribu) Number of Poor People (thousand)	Persentase Penduduk Miskin Percentage of Poor People
(1)	(2)	(3)	(4)
2013	295 806	140,80	13,60
2014	308 506	136,50	13,14
2015	322 820	132,04	12,69
2016	341 653	127,90	12,25
2017	358 216	125,52	11,98
2018	388 186	127,28	12,11
2019	408 160	118,51	11,24
2020	428 882	122,73	11,62

Catatan/Note:

Sumber/Source: BPS Kabupaten Nganjuk, Survei Sosial Ekonomi Nasional Maret/BPS-Statistics of Nganjuk Regency, March National Socioeconomic Survey

Tabel
Table 4.4.2

Indeks Kedalaman Kemiskinan dan Indeks Keparahan Kemiskinan di Kabupaten Nganjuk, 2013–2020
Poverty Gap Index and Poverty Severity Index in Nganjuk Regency, 2013–2020

Tahun Year	Indeks Kedalaman Kemiskinan Poverty Gap Index	Indeks Keparahan Kemiskinan Poverty Severity Index
(1)	(2)	(3)
2013	1,96	0,44
2014	1,75	0,36
2015	1,73	0,42
2016	1,72	0,36
2017	1,73	0,40
2018	2,07	0,53
2019	1,22	0,23
2020	1,62	0,35

Catatan/Note:

Sumber/Source: BPS Kabupaten Nganjuk, Survei Sosial Ekonomi Nasional Maret/BPS-Statistics of Nganjuk Regency, March National Socioeconomic Survey

BAB
CHAPTER 5

PERTANIAN
AGRICULTURE



PADI

544.899,67 ton



JAGUNG

222.904,69 ton



PRODUKSI
PERTANIAN
2020



BAWANG
MERAH

173.060,80 ton



KETELA
POHON

26.054,69 ton



KEDELAI

9.196,71 ton

PENJELASAN TEKNIS**TECHNICAL NOTES**

1. Data pokok tanaman pangan yang dikumpulkan adalah luas panen dan produktivitas (hasil per hektar). Produksi tanaman pangan merupakan hasil perkalian antara luas panen dengan produktivitas. Pengumpulan data luas panen dilakukan setiap bulan dengan pendekatan area kecamatan di seluruh wilayah Indonesia. Pengumpulan data produktivitas dilakukan melalui pengukuran langsung pada plot ubinan berukuran 2½ m x 2½ m. Pengumpulan data produktivitas dilakukan setiap subround (empat bulanan) pada waktu panen petani.
 2. Data produksi padi dan palawija yang disajikan adalah dalam kualitas: gabah kering giling (padi), pipilan kering (jagung), dan biji kering (kedelai).
 3. Tanaman sayuran dan buah-buahan semusim. Tanaman sayuran semusim adalah tanaman sumber vitamin, garam mineral dan lainlain yang dikonsumsi dari bagian tanaman yang berupa daun, bunga, buah, dan umbinya, yang berumur kurang dari satu tahun. Tanaman buah-buahan semusim adalah tanaman sumber vitamin, garam mineral, dan lainlain yang dikonsumsi dari bagian tanaman yang berupa buah,
1. *The main food crops data collected consists of harvested area and productivity (yield per hectare). Food crops production is generated by harvested area multiplied by productivity. The harvested area data is collected every month using sub district area approach in all sub district in Indonesia. The productivity data collection is conducted by a direct measurement in 2½m x 2½m crop cutting plot. The productivity measurement is conducted in every subround (four monthly) at the time when farmers are harvesting their crops.*
 2. *Production of paddy and secondary crops data are presented in the form of: dry unhusked rice (paddy), dry loose maize (maize), and dry shells crops (soybeans).*
 3. *Seasonal vegetable and fruit plants. Seasonal vegetable plants are plants which are the sources of vitamin, mineral salt, etc, consumed from the part of the plant in the form of leaf, flower, fruit, and root with the age of less than one year. Seasonal fruit plants are plants which are the sources of vitamin, mineral salt, etc, consumed from the part of the plant in the form of fruits. These plants are creeps with the age of*

berumur kurang dari satu tahun, tidak berbentuk pohon/rumpun tetapi menjalar dan berbatang lunak.

4. Tanaman buah-buahan dan sayuran tahunan. Tanaman buah-buahan tahunan adalah tanaman sumber vitamin, garam mineral, dan lain-lain yang dikonsumsi dari bagian tanaman yang berupa buah dan merupakan tanaman tahunan. Tanaman sayuran tahunan adalah tanaman sumber vitamin, garam mineral, dan lain-lain yang dikonsumsi dari bagian tanaman yang berupa daun dan atau buah yang berumur lebih dari satu tahun.
5. Tanaman biofarmaka adalah tanaman yang bermanfaat untuk obat-obatan, kosmetik, dan kesehatan yang dikonsumsi atau digunakan dari bagian-bagian tanaman seperti daun, batang, buah, umbi (rimpang) ataupun akar.
6. Tanaman hias adalah tanaman yang mempunyai nilai keindahan baik bentuk, warna daun, tajuk maupun bunganya, sering digunakan untuk penghias pekarangan dan lain sebagainya.
7. Luas panen tanaman hortikultura adalah luas tanaman sayuran, buah-buahan, biofarmaka, dan tanaman hias yang diambil hasilnya/dipanen pada periode pelaporan.

less than one year.

4. *Annual fruit and vegetable plants. Annual fruit plants are plants which are the sources of vitamin, contained mineral salt, etc, consumed from the part of plant in the form of fruit and more than one year of age. Annual vegetable plants are plants which are the sources of vitamin, contained mineral salt, etc, consumed from the part of the plant in the form of vegetable and more than one year of age.*
5. *Medicinal plants are plants which are useful for medicine. It is consumed from part of the plant such as leaf, flower, fruit, tuber, and root.*
6. *Ornamental plants are plants which have a beauty value, either in shape, colour of leaf or crown of flower, and they are often used as a yard decorator.*
7. *Harvested area of horticulture is area which vegetable, fruit, medicinal and ornamental plant of crop harvested during the period of report.*

8. Luas panen untuk tanaman sayuran adalah luas tanaman yang dipanen sekaligus/habis/dibongkar dan luas tanaman yang dipanen berkali-kali (lebih dari satu kali)/belum habis. Tanaman yang dipanen sekaligus/ habis/dibongkar adalah tanaman yang sehabis panen langsung dibongkar/dicabut, terdiri dari bawang merah, bawang putih, bawang daun, kentang, kol/kubis, kembang kol, petsai/sawi, wortel, lobak, dan kacang merah. Tanaman yang dipanen berkali-kali (lebih dari satu kali)/belum habis adalah tanaman yang pemanenannya lebih dari satu kali dan biasanya dibongkar apabila panen terakhir sudah tidak memadai lagi, terdiri dari: kacang panjang, cabe besar, cabe rawit, jamur, tomat, terung, buncis, ketimun, labu siam, kangkung, bayam, melon, semangka, dan blewah.
9. Produksi hortikultura adalah hasil menurut bentuk produk dari setiap tanaman sayuran, buah-buahan, biofarmaka dan tanaman hias yang diambil berdasarkan luas yang dipanen/tanaman yang menghasilkan pada bulan/triwulan laporan.
10. Data perkebunan besar dikumpulkan oleh BPS setiap bulan secara lengkap (sensus bulanan) dengan sistem surat pos. Khusus untuk tanaman
8. *Harvested area of vegetables is area of entirely plant harvested/ demolished and plant harvested several times/undemolished. Entirely plants harvested/ demolished are plants usually harvested once and demolished to be substituted by other plants, consisting of: shallots, garlic, leeks, potato, cabbage, cauli flower, mustard green, carrots, chinese radish, and red kidney beans. Plants harvested several times/ undemolished are plants usually harvested more than once and demolished in the case that the last harvest was economically not profitable. They consist of: yard long beans, chili, small chili, mushroom, tomatoes, egg plant, french beans, cucumber, pumpkin/ chajota, swamp cabbage, spinach, melon, watermelon, and blewah .*
9. *Horticulture production is the standard production quantity form of vegetable, fruit, medicinal and ornamental plant based on harvested area/the number of production plants reported monthly/quarterly.*
10. *Data on estates are collected by the BPS every month on complete basis through a mailing system. Data on coconut, clove, and kapok, as well as on smallholder plantation,*

kelapa, cengkeh, dan kapok, datanya diperoleh dari Direktorat Jenderal Perkebunan. Data perkebunan rakyat juga diperoleh dari Direktorat Jenderal Perkebunan.

are acquired from the Directorate General of Estates.

11. Penghitungan luas tanaman perkebunan besar adalah pada keadaan akhir tahun dan tidak termasuk yang luasnya kurang dari 5 hektar.

11. Planted areas of estates refer to condition at the end of the year, and exclude areas less than 5 hectares.

<https://nganjukkab.bps.go.id>

ULASAN

Produksi tanaman hortikultura Kabupaten Nganjuk dari tahun ke tahun selalu didominasi oleh bawang merah, dimana produksi tertinggi berada di Kecamatan Rejoso dan Bagor.

Tanaman biofarmaka dan hias di Kabupaten Nganjuk paling banyak terdapat di Kecamatan Sawahan. Sementara untuk tanaman buah-buahan yang paling banyak adalah buah mangga dan pisang.

Tanaman perkebunan didominasi oleh tanaman tebu. Hampir semua wilayah terdapat tanaman tebu. Sementara untuk tanaman pangan didominasi oleh padi dan jagung.

DESCRIPTION

Horticultural production of Nganjuk Regency from year to year is always dominated by shallots, where the highest production is in Rejoso and Bagor Subdistricts.

Biopharmaca and ornamental plants in Nganjuk Regency are mostly found in Sawahan Subdistrict. Meanwhile, the most fruits are mango and banana.

Plantation crops are dominated by sugarcane. Almost all areas have sugarcane. Meanwhile, food crops are dominated by rice and corn.

Gambar 5.1
Figures

**Produksi Tanaman Bawang Merah di Kabupaten
Nganjuk (juta ton), 2016-2020**
*Production of shallot in Nganjuk Regency (million ton),
2016-2020*

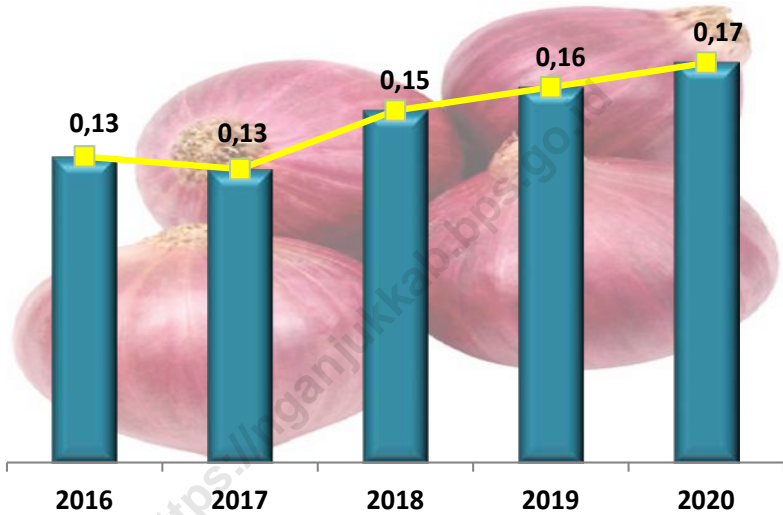

Sumber/Source : BPS Kabupaten Nganjuk, Statistik Pertanian Hortikultura SPH-SBS/BPS-Statistics of Nganjuk Regency, Agricultural Statistic for Horticulture SPH-SBS

5.1 HORTIKULTURA HORTICULTURE

Tabel 5.1.1 **Luas Panen Tanaman Sayuran Menurut Kecamatan dan Jenis Tanaman di Kabupaten Nganjuk (ha), 2019 dan 2020**
Harvested Area of Vegetables by Subdistrict and Kind of Plant in Nganjuk Regency (ha), 2019 and 2020

Kecamatan Subdistrict	Bawang Merah/Shallot		Cabai Besar/Chili/Big Chili	
	2019	2020	2019	2020
(1)	(2)	(3)	(4)	(5)
Sawahan	4	5	9	7
Ngetos	1	-	-	-
Berbek	5	3	-	-
Loceret	31	38	4	2
Pace	9	6	54	53
Tanjunganom	11	13	-	-
Prambon	14	13	-	-
Ngronggot	-	5	56	56
Kertosono	-	-	8	-
Patianrowo	2	-	-	-
Baron	3	3	-	-
Gondang	2 693	2 975	7	34
Sukomoro	1 703	1 410	-	-
Nganjuk	359	364	-	-
Bagor	3 217	3 049	-	-
Wilangan	780	805	-	-
Rejoso	4 730	5 318	-	-
Ngluyu	265	469	-	-
Lengkong	19	17	-	-
Jatikalen	15	12	-	2
Nganjuk	13 861	14 505	138	154

Lanjutan Tabel/Continued Table 5.1.1

Kecamatan Subdistrict	Cabai Rawit/Chili/Cayenne Pepper		Kentang/Potato	
	2019	2020	2019	2020
(1)	(6)	(7)	(8)	(9)
Sawah	16	12	-	-
Ngetos	-	-	-	-
Berbek	1	-	-	-
Loceret	-	-	-	-
Pace	23	53	-	-
Tanjunganom	-	-	-	-
Prambon	6	-	-	-
Ngronggot	-	1	-	-
Kertosono	-	-	-	-
Patianrowo	544	635	-	-
Baron	5	5	-	-
Gondang	10	188	-	-
Sukomoro	2	21	-	-
Nganjuk	-	-	-	-
Bagor	-	-	-	-
Wilangan	-	-	-	-
Rejoso	-	-	-	-
Ngluyu	115	256	-	-
Lengkong	36	62	-	-
Jatikalen	84	83	-	-
Nganjuk	842	1 316	-	-

Lanjutan Tabel/*Continued Table* 5.1.1

Kecamatan Subdistrict	Kubis/Cabbage		Tomat/Tomato	
	2019	2020	2019	2020
(1)	(10)	(11)	(12)	(13)
Sawahan	-	-	4	-
Ngetos	-	-	-	-
Berbek	-	-	-	-
Loceret	-	-	-	-
Pace	-	-	-	-
Tanjunganom	-	-	-	-
Prambon	-	-	-	-
Ngronggot	-	-	-	-
Kertosono	-	-	-	-
Patianrowo	-	-	-	-
Baron	-	-	-	-
Gondang	-	-	3	-
Sukomoro	-	-	-	2
Nganjuk	-	-	-	-
Bagor	-	-	-	-
Wilangan	-	-	-	-
Rejoso	-	-	-	-
Ngluyu	-	-	-	-
Lengkong	-	-	-	7
Jatikalen	-	-	-	-
Nganjuk	-	-	7	9

Lanjutan Tabel/Continued Table 5.1.1

Kecamatan Subdistrict	Bawang Putih Garlic		Kacang Panjang Long beans		Petsai Chinese Cabbage	
	2019	2020	2019	2020	2019	2020
(1)	(14)	(15)	(16)	(17)	(18)	(19)
Sawahana	-	-	30	23	12	15
Ngetos	-	-	-	-	-	-
Berbek	-	-	-	-	-	-
Loceret	-	-	122	87	-	-
Pace	-	-	2	5	-	-
Tanjunganom	-	-	17	8	6	-
Prambon	-	-	3	-	15	-
Ngronggot	-	-	5	2	-	-
Kertosono	-	-	-	-	-	-
Patianrowo	-	-	-	-	-	-
Baron	-	-	-	-	-	-
Gondang	-	-	-	-	-	-
Sukomoro	-	-	-	-	-	-
Nganjuk	-	-	-	-	-	-
Bagor	-	-	-	-	-	-
Wilangan	-	-	-	-	-	-
Rejoso	-	-	-	-	-	-
Ngluyu	-	-	-	-	-	-
Lengkong	-	-	-	-	-	-
Jatikalen	-	-	-	-	-	-
Nganjuk	-	-	179	125	33	15

Catatan/Note:

Sumber/Source: BPS Kabupaten Nganjuk, Statistik Pertanian Hortikultura SPH-SBS/BPS-Statistics of Nganjuk Regency, Agricultural Statistic for Horticulture SPH-SBS

Tabel
Table 5.1.2**Produksi Tanaman Sayuran Menurut Kecamatan dan Jenis Tanaman di Kabupaten Nganjuk (kw), 2019 dan 2020**
Production of Vegetables by Subdistrict and Kind of Plant in Nganjuk Regency (kw), 2019 and 2020

Kecamatan Subdistrict	Bawang Merah/Shallot		Cabai Besar/Chili/Big Chili	
	2019	2020	2019	2020
(1)	(2)	(3)	(4)	(5)
Sawahan	355	575	1 165	1 182
Ngetos	90	-	-	-
Berbek	620	200	-	-
Loceret	3 860	3 482	414	185
Pace	880	555	13 770	1 780
Tanjunganom	1 450	1 730	-	-
Prambon	1 460	1 288	-	-
Ngronggot	-	770	14 224	6 037
Kertosono	-	-	800	-
Patianrowo	100	-	-	-
Baron	300	370	-	-
Gondang	310 934	310 415	1 296	2 470
Sukomoro	205 295	163 370	-	-
Nganjuk	41 234	37 937	-	-
Bagor	347 585	334 914	-	-
Wilangan	114 350	116 325	-	-
Rejoso	570 930	720 423	-	-
Ngluyu	20 895	35 320	-	-
Lengkong	2 541	1 694	-	-
Jatikalen	1 620	1 240	-	82
Nganjuk	1 624 499	1 730 608	31 669	11 736

Lanjutan Tabel/Continued Table 5.1.2

Kecamatan Subdistrict	Cabai Rawit/Chili/Cayenne Pepper		Kentang/Potato	
	2019	2020	2019	2020
(1)	(6)	(7)	(8)	(9)
Sawahan	1 304	1 357	-	-
Ngetos	-	-	-	-
Berbek	140	-	-	-
Loceret	-	-	-	-
Pace	5 009	2 517	-	-
Tanjunganom	-	-	-	-
Prambon	1 428	-	-	-
Ngronggot	-	89	-	-
Kertosono	-	-	-	-
Patianrowo	67 050	40 197	-	-
Baron	70	35	-	-
Gondang	2 855	22 380	-	-
Sukomoro	1 118	1 970	-	-
Nganjuk	-	-	-	-
Bagor	-	-	-	-
Wilangan	-	-	-	-
Rejoso	-	-	-	-
Ngluyu	25 380	14 514	-	-
Lengkong	9 612	3 534	-	-
Jatikalen	16 864	4 540	-	-
Nganjuk	130 830	91 133	-	-

Lanjutan Tabel/*Continued Table* 5.1.2

Kecamatan Subdistrict	Kubis/Cabbage		Tomat/Tomato	
	2019	2020	2019	2020
(1)	(10)	(11)	(12)	(13)
Sawahan	-	-	709	-
Ngetos	-	-	-	-
Berbek	-	-	-	-
Loceret	-	-	-	-
Pace	-	-	-	-
Tanjunganom	-	-	-	-
Prambon	-	-	-	-
Ngronggot	-	-	-	-
Kertosono	-	-	-	-
Patianrowo	-	-	-	-
Baron	-	-	-	-
Gondang	-	-	244	-
Sukomoro	-	-	-	240
Nganjuk	-	-	-	-
Bagor	-	-	-	-
Wilangan	-	-	-	-
Rejoso	-	-	-	-
Ngluyu	-	-	-	-
Lengkong	-	-	-	740
Jatikalen	-	-	-	-
Nganjuk	-	-	953	980

Lanjutan Tabel/Continued Table 5.1.2

Kecamatan Subdistrict	Bawang Putih Garlic		Kacang Panjang Long beans		Petsai Chinese Cabbage	
	2019	2020	2019	2020	2019	2020
(1)	(14)	(15)	(16)	(17)	(18)	(19)
Sawah	-	-	3 283	3 062	1 315	2 105
Ngetos	-	-	-	-	-	-
Berbek	-	-	-	-	-	-
Loceret	-	-	13 530	17 400	-	-
Pace	-	-	70	150	-	-
Tanjunganom	-	-	1 718	842	143	-
Prambon	-	-	810	-	771	-
Ngronggot	-	-	194	60	-	-
Kertosono	-	-	-	-	-	-
Patianrowo	-	-	-	-	-	-
Baron	-	-	-	-	-	-
Gondang	-	-	-	-	-	-
Sukomoro	-	-	-	-	-	-
Nganjuk	-	-	-	-	-	-
Bagor	-	-	-	-	-	-
Wilangan	-	-	-	-	-	-
Rejoso	-	-	-	-	-	-
Ngluyu	-	-	-	-	-	-
Lengkong	-	-	-	-	-	-
Jatikalen	-	-	-	-	-	-
Nganjuk	-	-	19 605	21 514	2 229	2 105

Catatan/Note:

Sumber/Source: BPS Kabupaten Nganjuk, Statistik Pertanian Hortikultura SPH-SBS/BPS-Statistics of Nganjuk Regency, Agricultural Statistic for Horticulture SPH-SBS

Tabel
Table 5.1.3

Luas Panen Tanaman Sayuran dan Buah–Buahan Semusim Menurut Jenis Tanaman di Kabupaten Nganjuk (ha), 2017–2020

Harvested Area of Seasonal Vegetables and Fruits by Kind of Plant in Nganjuk Regency (ha), 2017–2020

Jenis Tanaman Kind of Plants	2017	2018	2019	2020
(1)	(2)	(3)	(4)	(5)
Bawang Daun	10	-	-	4
Bawang Merah	12 121	13 541	13 861	14 505
Bawang Putih	-	-	-	-
Bayam	17	22	13	12
Blewah	12	50	96	212
Buncis	55	380	115	49
Cabai Besar	238	364	145	154
Cabai Rawit	1 335	1 279	853	1 316
Jamur	0,14	0,03	0,10	0,16
Kacang Merah	-	-	-	-
Kacang Panjang	156	174	179	125
Kangkung	6	4	3	1
Kembang Kol	1	-	-	-
Kentang	1	1	-	-
Ketimun	10	1	4	21
Kubis	-	-	-	-
Labu Siam	1	-	-	-
Lobak	-	-	-	-
Melon	161	242	163	222
Paprika	-	-	-	-
Petsai/Sawi	69	46	33	15
Semangka	458	546	295	426
Stroberi	-	-	-	-
Terung	23	17	11	7
Tomat	11	1	7	9
Wortel	-	-	3	-

Catatan/Note:

Sumber/Source: BPS Kabupaten Nganjuk, Statistik Pertanian Hortikultura SPH-SBS/BPS-Statistics of Nganjuk Regency, Agricultural Statistic for Horticulture SPH-SBS

Tabel
Table 5.1.4

Produksi Tanaman Sayuran dan Buah–Buahan Semusim Menurut Jenis Tanaman di Kabupaten Nganjuk (ton), 2017-2020
Production of Seasonal Vegetables and Fruits by Kind of Plant in Nganjuk Regency (ton), 2017-2020

Jenis Tanaman <i>Kind of Plants</i>	2017	2018	2019	2020
(1)	(2)	(3)	(4)	(5)
Bawang Daun	100	-	-	33
Bawang Merah	127 004	152 408	162 450	173 061
Bawang Putih	-	-	-	-
Bayam	42	59	99	86
Blewah	129	1 231	1 089	1 794
Buncis	192	650	228	180
Cabai Besar	756	829	3 167	1 174
Cabai Rawit	7 545	13 782	13 083	9 113
Jamur	30	8	6	25
Kacang Merah	-	-	-	-
Kacang Panjang	1 813	1 571	1 961	2 151
Kangkung	21	35	19	3
Kembang Kol	10	-	-	-
Kentang	9	18	-	-
Ketimun	225	2	51	205
Kubis	-	-	-	-
Labu Siam	21	-	-	-
Lobak	-	-	-	-
Melon	2 964	4 378	4 757	5 983
Paprika	-	-	-	-
Petsai/Sawi	875	471	223	211
Semangka	7 319	12 085	5 562	6 287
Stroberi	-	-	-	-
Terung	199	282	175	117
Tomat	80	70	95	98
Wortel	-	-	24	-

Catatan/Note:

Sumber/Source: BPS Kabupaten Nganjuk, Statistik Pertanian Hortikultura SPH-SBS/BPS-Statistics of Nganjuk Regency, Agricultural Statistic for Horticulture SPH-SBS

Tabel
Table 5.1.5

Luas Panen Tanaman Biofarmaka Menurut Kecamatan dan Jenis Tanaman di Kabupaten Nganjuk (m²), 2019 dan 2020
Harvested Area of Medicinal Plants by Subdistrict and Kind of Plant in Nganjuk Regency (m²), 2019 and 2020

Kecamatan Subdistrict	Jahe/Ginger		Laos/Lengkuas/Galanga	
	2019	2020	2019	2020
(1)	(2)	(3)	(4)	(5)
Sawahan	37 595	15 740	40 030	8 430
Ngetos	3 650	3 650	1 500	1 500
Berbek	6 500	3 500	100	600
Loceret	-	55	14	35
Pace	6 120	-	7 725	-
Tanjunganom	-	-	-	-
Prambon	-	-	-	-
Ngronggot	-	-	376	-
Kertosono	-	-	-	-
Patianrowo	168	205	205	237
Baron	-	-	-	-
Gondang	-	2 000	-	500
Sukomoro	-	-	-	-
Nganjuk	-	-	-	-
Bagor	-	1 250	744	514
Wilangan	6 500	6 600	4 600	4 700
Rejoso	-	-	-	-
Ngluyu	-	-	1 000	1 000
Lengkong	-	-	-	-
Jatikalén	-	-	-	-
Nganjuk	60 533	33 000	56 294	17 516

Lanjutan Tabel/Continued Table 5.1.5

Kecamatan Subdistrict	Kencur/East Indian Galangal		Kunyit/Turmeric	
	2019	2020	2019	2020
(1)	(6)	(7)	(8)	(9)
Sawahan	20 436	6 525	48 450	28 860
Ngetos	-	-	3 500	3 500
Berbek	-	500	1 000	2 000
Loceret	-	-	600 005	700 000
Pace	1 432	-	9 150	-
Tanjunganom	-	-	-	665
Prambon	-	-	-	-
Ngronggot	-	-	211	-
Kertosono	-	-	-	-
Patianrowo	-	-	197	214
Baron	-	-	-	-
Gondang	-	250	-	2 000
Sukomoro	-	-	-	-
Nganjuk	-	-	1 000	-
Bagor	1 096	2 100	4 380	2 150
Wilangan	-	-	9 800	10 000
Rejoso	-	-	-	-
Ngluyu	-	-	-	-
Lengkong	-	-	-	-
Jatikalen	-	-	-	5 000
Nganjuk	22 964	9 375	677 693	754 389

Lanjutan Tabel/*Continued Table 5.1.5*

Kecamatan Subdistrict	Temulawak/ <i>Curcuma</i>		Temuireng	
	2019	2020	2019	2020
(1)	(10)	(11)	(12)	(13)
Sawahan	31 300	10 600	12 700	8 105
Ngetos	2 500	2 500	500	500
Berbek	500	500	-	-
Loceret	-	-	-	-
Pace	2 400	-	-	-
Tanjunganom	-	-	-	-
Prambon	-	-	-	-
Ngronggot	-	-	-	-
Kertosono	-	-	-	-
Patianrowo	-	-	-	-
Baron	-	-	-	-
Gondang	-	100	-	50
Sukomoro	-	-	-	-
Nganjuk	-	-	21	-
Bagor	2 800	50	-	-
Wilangan	-	-	-	-
Rejoso	-	-	-	-
Ngluyu	-	-	-	-
Lengkong	-	-	-	-
Jatikalén	-	-	-	-
Nganjuk	39 500	13 750	13 221	8 655

Catatan/*Note:*

Sumber/*Source:* BPS Kabupaten Nganjuk, Statistik Pertanian Hortikultura SPH-TBF/*BPS-Statistics of Nganjuk Regency, Agricultural Statistic for Horticulture SPH-TBF*

Tabel
Table 5.1.6

Produksi Tanaman Biofarmaka Menurut Kecamatan dan Jenis Tanaman di Kabupaten Nganjuk (kg), 2019 and 2020

Production of Medicinal Plants by Subdistrict and Kind of Plant in Nganjuk Regency (kg), 2019 and 2020

Kecamatan Subdistrict	Jahe/Ginger		Laos/Lengkuas/Galanga	
	2019	2020	2019	2020
(1)	(2)	(3)	(4)	(5)
Sawahan	71 025	36 775	95 200	19 235
Ngetos	7 409	7 410	4 485	4 485
Berbek	6 000	7 000	100	1 800
Loceret	-	120	84	60
Pace	1 469	-	2 781	-
Tanjunganom	-	-	-	-
Prambon	-	-	-	-
Ngronggot	-	-	284	-
Kertosono	-	-	-	-
Patianrowo	134	163	594	686
Baron	-	-	-	-
Gondang	-	1 000	-	375
Sukomoro	-	-	-	-
Nganjuk	-	-	-	-
Bagor	-	2 428	1 291	1 008
Wilangan	4 875	5 600	5 750	6 300
Rejoso	-	-	-	-
Ngluyu	-	-	500	500
Lengkong	-	-	-	-
Jatikalen	-	-	-	-
Nganjuk	90 912	60 496	111 069	34 449

Lanjutan Tabel/*Continued Table 5.1.6*

Kecamatan Subdistrict	Kencur/ <i>East Indian Galangal</i>		Kunyit/ <i>Turmeric</i>	
	2019	2020	2019	2020
(1)	(6)	(7)	(8)	(9)
Sawah	26 830	10 963	134 325	55 171
Ngetos	-	-	8 120	8 120
Berbek	-	170	3 000	5 000
Loceret	-	-	1 800 025	1 750 000
Pace	487	-	3 935	-
Tanjunganom	-	-	-	1 862
Prambon	-	-	-	-
Ngronggot	-	-	158	-
Kertosono	-	-	-	-
Patianrowo	-	-	472	512
Baron	-	-	-	-
Gondang	-	125	-	1 000
Sukomoro	-	-	-	-
Nganjuk	-	-	4 500	-
Bagor	1 833	4 190	13 305	4 270
Wilangan	-	-	7 350	8 750
Rejoso	-	-	-	-
Ngluyu	-	-	-	-
Lengkong	-	-	-	-
Jatikalen	-	-	-	2 500
Nganjuk	29 150	15 448	1 975 190	1 837 185

Catatan/*Note:*Sumber/*Source:* BPS Kabupaten Nganjuk, Statistik Pertanian Hortikultura SPH-TBF/*BPS-Statistics of Nganjuk Regency, Agricultural Statistic for Horticulture SPH-TBF*

Lanjutan Tabel/Continued Table 5.1.6

Kecamatan Subdistrict	Temulawak/Curcuma		Temuireng	
	2019	2020	2019	2020
(1)	(10)	(11)	(12)	(13)
Sawahan	59 685	20 495	14 155	28 041
Ngetos	1 550	1 550	1 055	1 055
Berbek	310	1 500	-	-
Loceret	-	-	-	-
Pace	1 488	-	-	-
Tanjunganom	-	-	-	-
Prambon	-	-	-	-
Ngronggot	-	-	-	-
Kertosono	-	-	-	-
Patianrowo	-	-	-	-
Baron	-	-	-	-
Gondang	-	66	-	33
Sukomoro	-	-	-	-
Nganjuk	-	-	21	-
Bagor	4 415	95	-	-
Wilangan	-	-	-	-
Rejoso	-	-	-	-
Ngluyu	-	-	-	-
Lengkong	-	-	-	-
Jatikalen	-	-	-	-
Nganjuk	67 448	23 706	15 231	29 129

Catatan/Note:

Sumber/Source: BPS Kabupaten Nganjuk, Statistik Pertanian Hortikultura SPH-TBF/BPS-Statistics of Nganjuk Regency, Agricultural Statistic for Horticulture SPH-TBF

Tabel
Table 5.1.7

**Luas Panen Tanaman Biofarmaka Menurut Jenis Tanaman
di Kabupaten Nganjuk (m²), 2017-2020**
*Harvested Area of Medicinal Plants by Kind of Plant in
Nganjuk Regency (m²), 2017-2020*

Jenis Tanaman <i>Kind of Plants</i>	2017	2018	2019	2020
(1)	(2)	(3)	(4)	(5)
Dlingo/Dringo	-	-	-	-
Jahe	155 293	117 441	60 533	33 000
Kapulaga	-	-	-	-
Keji Beling	-	-	-	-
Kencur	41 030	40 498	22 964	9 375
Kunyit	141 207	158 392	677 693	754 389
Laos/Lengkuas	92 936	96 141	56 294	17 516
Lempuyang	4 747	3 022	3 969	290
Lidah Buaya	-	-	-	-
Mahkota Dewa	-	-	-	-
Mengkudu/Pace	2 274	3 221	829	1 110
Sambiloto	800	800	800	800
Temuireng	24 833	31 000	13 221	8 655
Temukunci	-	-	-	-
Temulawak	87 649	91 245	39 500	13 750

Catatan/Note: Mengkudu/pace satuanya pohon/ *Noni / pace tree unit*

Sumber/Source: BPS Kabupaten Nganjuk, Statistik Pertanian Hortikultura SPH-TBF/BPS-Statistics of Nganjuk Regency, Agricultural Statistic for Horticulture SPH-TBF

Tabel 5.1.8 **Produksi Tanaman Biofarmaka Menurut Jenis Tanaman di Kabupaten Nganjuk (kg), 2017-2020**
Table 5.1.8 **Production of Medicinal Plants by Kind of Plant in Nganjuk Regency (kg), 2017-2020**

Jenis Tanaman Kind of Plants	2017	2018	2019	2020
(1)	(2)	(3)	(4)	(5)
Dlingo/Dringo	-	-	-	-
Jahe	151 253	208 743	90 912	60 496
Kapulaga	-	-	-	-
Keji Beling	-	-	-	-
Kencur	31 741	86 002	29 150	15 448
Kunyit	216 117	395 574	1 975 190	1 837 185
Laos/Lengkuas	273 317	415 115	111 069	34 449
Lempuyang	9 128	7 542	10 019	518
Lidah Buaya	-	-	-	-
Mahkota Dewa	-	-	-	-
Mengkudu/Pace	12 188	14 175	7 724	1 978
Sambiloto	3 680	2 000	1 440	1 440
Temuireng	30 013	65 275	15 231	29 129
Temukunci	-	-	-	-
Temulawak	128 892	194 095	67 448	23 706

Catatan/Note:

Sumber/Source: BPS Kabupaten Nganjuk, Statistik Pertanian Hortikultura SPH-TBF/BPS-Statistics of Nganjuk Regency, Agricultural Statistic for Horticulture SPH-TBF

Tabel
Table 5.1.9

Luas Panen Tanaman Hias Menurut Kecamatan dan Jenis Tanaman di Kabupaten Nganjuk (m²), 2019 dan 2020
Harvested Area of Ornamental Plants by Subdistrict and Kind of Plant in Nganjuk Regency (m²), 2019 and 2020

Kecamatan Subdistrict	Anggrek/ <i>Orchid</i>		Krisan/ <i>Chrysantemum</i>	
	2019	2020	2019	2020
(1)	(2)	(3)	(4)	(5)
Sawah	-	114	-	-
Ngetos	-	-	-	-
Berbek	-	-	-	-
Loceret	-	-	-	-
Pace	-	-	-	-
Tanjunganom	-	-	-	-
Prambon	-	-	-	-
Ngronggot	-	-	-	-
Kertosono	-	-	-	-
Patianrowo	-	-	-	-
Baron	-	-	-	-
Gondang	-	-	-	-
Sukomoro	-	-	-	-
Nganjuk	-	-	-	-
Bagor	-	-	-	-
Wilangan	-	-	-	-
Rejoso	-	-	-	-
Ngluyu	-	-	-	-
Lengkong	-	-	-	-
Jatikalen	-	-	-	-
Nganjuk	-	114	-	-

Lanjutan Tabel/Continued Table 5.1.9

Kecamatan Subdistrict	Mawar/Rose		Sedap Malam/Tuberose	
	2019	2020	2019	2020
(1)	(6)	(7)	(8)	(9)
Sawah	274 180	274 310	-	-
Ngetos	-	-	-	-
Berbek	-	-	-	-
Loceret	19	28	-	-
Pace	682	340	-	-
Tanjunganom	-	-	-	-
Prambon	-	-	-	-
Ngronggot	-	-	-	-
Kertosono	15	16	-	-
Patianrowo	-	-	-	-
Baron	-	-	-	-
Gondang	-	-	-	-
Sukomoro	-	-	-	-
Nganjuk	-	-	-	-
Bagor	-	-	-	-
Wilangan	-	-	-	-
Rejoso	-	-	-	-
Ngluyu	-	-	-	-
Lengkong	-	-	-	-
Jatikalen	-	-	-	-
Nganjuk	274 896	274 694	-	-

Lanjutan Tabel/*Continued Table 5.1.9*

Kecamatan Subdistrict	Melati/Jasmine		Aglaonema	
	2019	2020	2019	2020
(1)	(10)	(11)	(12)	(13)
Sawahan	-	-	-	115
Ngetos	-	-	-	-
Berbek	1 200	-	-	-
Loceret	60	97	-	-
Pace	422	257	-	-
Tanjunganom	-	-	-	-
Prambon	-	-	-	-
Ngronggot	-	-	-	-
Kertosono	12	57	-	-
Patianrowo	-	-	-	-
Baron	-	-	-	-
Gondang	-	-	-	-
Sukomoro	-	-	-	-
Nganjuk	-	-	-	-
Bagor	-	-	-	-
Wilangan	-	-	-	-
Rejoso	-	-	-	-
Ngluyu	-	-	-	-
Lengkong	-	-	-	-
Jatikalen	-	-	-	-
Nganjuk	1 694	411	-	115

Catatan/Note:

Sumber/Source: BPS Kabupaten Nganjuk, Statistik Pertanian Hortikultura SPH-TH/BPS-Statistics of Nganjuk Regency, Agricultural Statistik for Horticulture SPH-TH

Tabel
Table 5.1.10

Produksi Tanaman Hias Menurut Kecamatan dan Jenis Tanaman di Kabupaten Nganjuk (tangkai), 2019 dan 2020
Production of Ornamental Plants by Subdistrict and Kind of Plant in Nganjuk Regency (stalks), 2019 and 2020

Kecamatan Subdistrict	Anggrek/Orchid		Krisan/Chrysantemum	
	2019	2020	2019	2020
(1)	(2)	(3)	(4)	(5)
Sawah	-	7 173	-	-
Ngetos	-	-	-	-
Berbek	-	-	-	-
Loceret	-	-	-	-
Pace	-	-	-	-
Tanjunganom	-	-	-	-
Prambon	-	-	-	-
Ngronggot	-	-	-	-
Kertosono	-	-	-	-
Patianrowo	-	-	-	-
Baron	-	-	-	-
Gondang	-	-	-	-
Sukomoro	-	-	-	-
Nganjuk	-	-	-	-
Bagor	-	-	-	-
Wilangan	-	-	-	-
Rejoso	-	-	-	-
Ngluyu	-	-	-	-
Lengkong	-	-	-	-
Jatikalén	-	-	-	-
Nganjuk	-	7 173	-	-

Lanjutan Tabel/*Continued Table* 5.1.10

Kecamatan Subdistrict	Mawar/Rose		Sedap Malam/Tuberose	
	2019	2020	2019	2020
(1)	(6)	(7)	(8)	(9)
Sawah	21 129 672	22 075 470	-	-
Ngetos	-	-	-	-
Berbek	-	-	-	-
Loceret	72	122	-	-
Pace	2 002	340	-	-
Tanjunganom	-	-	-	-
Prambon	-	-	-	-
Ngronggot	-	-	-	-
Kertosono	172	178	-	-
Patianrowo	-	-	-	-
Baron	-	-	-	-
Gondang	-	-	-	-
Sukomoro	-	-	-	-
Nganjuk	-	-	-	-
Bagor	-	-	-	-
Wilangan	-	-	-	-
Rejoso	-	-	-	-
Ngluyu	-	-	-	-
Lengkong	-	-	-	-
Jatikalen	-	-	-	-
Nganjuk	21 131 918	22 076 110	-	-

Lanjutan Tabel/Continued Table 5.1.10

Kecamatan Subdistrict	Melati/Jasmine		Aglaonema	
	2019	2020	2019	2020
(1)	(10)	(11)	(12)	(13)
Sawah	-	-	-	115
Ngetos	-	-	-	-
Berbek	132	-	-	-
Loceret	17	38	-	-
Pace	1 473	257	-	-
Tanjunganom	-	-	-	-
Prambon	-	-	-	-
Ngronggot	-	-	-	-
Kertosono	117	314	-	-
Patianrowo	-	-	-	-
Baron	-	-	-	-
Gondang	-	-	-	-
Sukomoro	-	-	-	-
Nganjuk	-	-	-	-
Bagor	-	-	-	-
Wilangan	-	-	-	-
Rejoso	-	-	-	-
Ngluyu	-	-	-	-
Lengkong	-	-	-	-
Jatikalen	-	-	-	-
Nganjuk	1 739	609	-	115

Catatan/Note: Melati satuannya kg/ Jasmine is kg

Sumber/Source: BPS Kabupaten Nganjuk, Statistik Pertanian Hortikultura SPH-TH/BPS-Statistics of Nganjuk Regency, Agricultural Statistik for Horticulture SPH-TH

Tabel
Table 5.1.11

**Luas Panen Tanaman Hias Menurut Jenis Tanaman di
Kabupaten Nganjuk (m²), 2017-2020**
*Harvested Area of Ornamental Plants by Kind of Plant in
Nganjuk Regency (m²), 2017-2020*

Jenis Tanaman <i>Kind of Plants</i>	2017	2018	2019	2020
(1)	(2)	(3)	(4)	(5)
Adenium (Kamboja Jepang)	-	-	-	-
Aglaonema	-	-	-	115
Anggrek	400	-	-	114
Anthurium Bunga	-	-	-	112
Anthurium Daun	-	-	-	-
Anyelir	-	-	-	-
Caladium	-	-	-	-
Cordyline	-	-	-	-
Diffenbachia	-	-	-	-
Dracaena	-	-	-	-
Euphorbia	-	-	-	-
Gerbera (Herbras)	-	-	-	-
Gladiol	-	-	-	-
Heliconia (Pisang-Pisangan)	-	-	-	-
Ixora (Soka)	-	-	-	-
Krisan	-	-	-	-
Mawar	165 804	274 681	274 896	274 694
Melati	10 109	9 539	1 694	411
Monstera	-	-	-	-
Pakis	-	-	-	-
Palem	-	-	-	-
Phylodendron	-	-	-	-
Sansevieria (Pedang-Pedangan)	-	-	-	-
Sedap Malam	-	-	-	-

Catatan/Note:

Sumber/Source: BPS Kabupaten Nganjuk, Statistik Pertanian Hortikultura SPH-TH/BPS-Statistics of Nganjuk Regency, Agricultural Statistik for Horticulture SPH-TH

Tabel
Table 5.1.12

Produksi Tanaman Hias Menurut Jenis Tanaman di Kabupaten Nganjuk (tangkai), 2017-2020
Production of Ornamental Plants by Kind of Plant in Nganjuk Regency (stalks), 2017-2020

Jenis Tanaman <i>Kind of Plants</i>	2017	2018	2019	2020
(1)	(2)	(3)	(4)	(5)
Adenium (Kamboja Jepang)	-	-	-	-
Aglaonema	-	-	-	115
Anggrek	10 132	-	-	7 173
Anthurium Bunga	-	-	-	224
Anthurium Daun	-	-	-	-
Anyelir	-	-	-	-
Caladium	-	-	-	-
Cordyline	-	-	-	-
Diffenbachia	-	-	-	-
Dracaena	-	-	-	-
Euphorbia	-	-	-	-
Gerbera (Herbras)	-	-	-	-
Gladiol	-	-	-	-
Heliconia (Pisang-Pisangan)	-	-	-	-
Ixora (Soka)	-	-	-	-
Krisan	-	-	-	-
Mawar	9 152 596	16 193 847	21 131 918	22 076 110
Melati	12 804	14 128	1 739	609
Monstera	-	-	-	-
Pakis	-	-	-	-
Palem	-	-	-	-
Phylodendron	-	-	-	-
Sansevieria (Pedang-Pedangan)	-	-	-	-
Sedap Malam	-	-	-	-

Catatan/Note: Melati satuannya kg/ *Jasmine is kg*

Sumber/Source: BPS Kabupaten Nganjuk, Statistik Pertanian Hortikultura SPH-TH/BPS-Statistics of Nganjuk Regency, Agricultural Statistik for Horticulture SPH-TH

Tabel
Table 5.1.13

Produksi Buah-buahan Menurut Kecamatan dan Jenis Tanaman di Kabupaten Nganjuk (ton), 2019 dan 2020
Production of Fruits by Subdistrict and Kind of Plant in Nganjuk Regency (ton), 2019 and 2020

Kecamatan Subdistrict	Mangga/Mango		Durian/Durian	
	2019	2020	2019	2020
(1)	(2)	(3)	(4)	(5)
Sawahan	2 210	700	2 151	1 159
Ngetos	10 802	9 872	3 555	3 115
Berbek	2 308	320	37	11
Loceret	14 596	10 271	1 327	1 421
Pace	7 597	2 400	-	-
Tanjunganom	1 474	1 543	-	-
Prambon	-	-	-	-
Ngronggot	1 004	2 016	11	22
Kertosono	560	131	-	-
Patianrowo	4 349	1 674	-	-
Baron	534	-	-	-
Gondang	1 898	258	-	-
Sukomoro	319	455	-	-
Nganjuk	358	583	-	-
Bagor	866	657	-	-
Wilangan	-	200	-	48
Rejoso	-	-	-	-
Ngluyu	1 826	-	-	-
Lengkong	4 000	3 422	-	-
Jatikalen	1 277	1 271	-	-
Nganjuk	55 977	35 773	7 081	5 776

Lanjutan Tabel/Continued Table 5.1.13

Kecamatan Subdistrict	Jeruk/Orange		Pisang/Banana	
	2019	2020	2019	2020
(1)	(6)	(7)	(8)	(9)
Sawahan	11 164	11 785	4 640	3 753
Ngetos	950	1 190	1 050	2 143
Berbek	1	2	1 479	394
Loceret	100	119	3 755	3 856
Pace	-	-	2 016	2 840
Tanjunganom	-	-	1 862	985
Prambon	-	-	14	36
Ngronggot	-	25	1 385	2 367
Kertosono	-	-	21	61
Patianrowo	-	-	6 305	13 510
Baron	-	1	2 131	551
Gondang	160	30	82	278
Sukomoro	-	-	484	97
Nganjuk	-	-	58	6
Bagor	-	-	953	263
Wilangan	-	25	258	242
Rejoso	-	-	577	210
Ngluyu	64	25	1 750	2 489
Lengkong	-	-	223	29
Jatikalen	-	-	2 503	7 978
Nganjuk	12 439	13 202	31 543	42 086

Lanjutan Tabel/*Continued Table* 5.1.13

Kecamatan Subdistrict	Pepaya/Papaya		Salak/Salacca	
	2019	2020	2019	2020
(1)	(10)	(11)	(12)	(13)
Sawahan	96	89	64	38
Ngetos	13	6	24	25
Berbek	55	89	148	56
Loceret	119	104	11	7
Pace	215	160	-	-
Tanjunganom	19	-	15	22
Prambon	-	-	-	-
Ngronggot	139	232	83	35
Kertosono	12	16	3	2
Patianrowo	62	73	-	-
Baron	49	53	-	-
Gondang	-	-	-	-
Sukomoro	-	-	-	-
Nganjuk	9	-	-	-
Bagor	74	38	-	-
Wilangan	-	-	-	24
Rejoso	-	-	-	-
Ngluyu	-	-	-	-
Lengkong	1	1	-	-
Jatikalen	19	22	-	-
Nganjuk	882	882	350	208

Catatan/*Note:*

Sumber/*Source:* BPS Kabupaten Nganjuk, Statistik Pertanian Hortikultura SPH-BST/BPS-*Statistics of Nganjuk Regency, Agricultural Statistic for Horticulture SPH-BST*

Tabel
Table 5.1.14

Produksi Buah–Buahan dan Sayuran Tahunan Menurut Jenis Tanaman di Kabupaten Nganjuk (ton), 2017-2020
Production of Annual Fruits and Vegetables by Kind of Plant in Nganjuk Regency (ton), 2017-2020

Jenis Tanaman Kind of Plants	2017	2018	2019	2020
(1)	(2)	(3)	(4)	(5)
Alpukat	866	2 301	6 232	4 959
Anggur	-	-	-	-
Apel	-	-	-	-
Belimbing	327	508	2 152	2 850
Duku/Langsar/Kokosan	415	1 108	1 896	1 575
Durian	2 365	3 233	7 081	5 776
Jambu Air	637	941	1 496	1 268
Jambu Biji	97	172	207	406
Jengkol	-	1	8	13
Jeruk Besar	105	200	63	26
Jeruk Siam/Keprok	2 089	4 768	12 376	13 176
Mangga	17 797	27 181	55 977	35 773
Manggis	-	3	36	21
Markisa/Konyal	-	-	-	-
Melinjo	37	72	87	72
Nangka/Cempedak	669	2 664	5 731	4 171
Nanas	-	-	-	-
Pepaya	334	459	882	882
Petai	626	923	1 507	1 415
Pisang	26 740	32 179	31 543	42 086
Rambutan	2 330	4 103	5 375	5 962
Salak	523	94	350	208
Sawo	259	357	696	757
Sirsak	84	146	306	351
Sukun	33	158	245	480

Catatan/Note:

Sumber/Source: BPS Kabupaten Nganjuk, Statistik Pertanian Hortikultura SPH-BST/BPS-Statistics of Nganjuk Regency, Agricultural Statistic for Horticulture SPH-BST

5.2 PERKEBUNAN ESTATE CROPS

Tabel 5.2.1 **Luas Areal Tanaman Perkebunan Menurut Kecamatan dan Jenis Tanaman di Kabupaten Nganjuk (ha), 2019 dan 2020**
Planted Area of Estate Crops by Subdistrict and Type of Crops in Nganjuk Regency (ha), 2019 and 2020

Kecamatan Subdistrict	Kelapa Sawit/Oil Palm		Kelapa/Coconut	
	2019	2020	2019	2020
(1)	(2)	(3)	(4)	(5)
Sawah	-	-	217,40	104,90
Ngetos	-	-	176,00	83,67
Berbek	-	-	4,60	3,28
Loceret	-	-	-	13,86
Pace	-	-	26,77	-
Tanjunganom	-	-	2,00	-
Prambon	-	-	64,00	15,00
Ngronggot	-	-	50,00	12,00
Kertosono	-	-	27,30	7,30
Patianrowo	-	-	33,00	9,00
Baron	-	-	-	-
Gondang	-	-	-	-
Sukomoro	-	-	3,00	-
Nganjuk	-	-	-	-
Bagor	-	-	-	-
Wilangan	-	-	15,00	5,00
Rejoso	-	-	-	-
Ngluyu	-	-	36,00	7,00
Lengkong	-	-	-	-
Jatikalen	-	-	4,50	-
Nganjuk	-	-	659,57	261,01

Lanjutan Tabel/*Continued Table* 5.2.1

Kecamatan Subdistrict	Karet/Rubber		Kopi/Coffee	
	2019	2020	2019	2020
(1)	(6)	(7)	(8)	(9)
Sawah	-	-	162,55	103,94
Ngetos	-	-	46,00	42,62
Berbek	-	-	-	-
Loceret	-	-	8,60	3,40
Pace	-	-	-	-
Tanjunganom	-	-	-	-
Prambon	-	-	-	-
Ngronggot	-	-	-	-
Kertosono	-	-	-	-
Patianrowo	-	-	-	-
Baron	-	-	-	-
Gondang	-	-	-	-
Sukomoro	-	-	-	-
Nganjuk	-	-	-	-
Bagor	-	-	-	-
Wilangan	-	-	-	-
Rejoso	-	-	-	-
Ngluyu	-	-	-	-
Lengkong	-	-	-	-
Jatikalen	-	-	-	-
Nganjuk	-	-	217,15	149,96

Lanjutan Tabel/*Continued Table 5.2.1*

Kecamatan Subdistrict	Kakao/Cocoa		Tebu/Sugar cane	
	2019	2020	2019	2020
(1)	(10)	(11)	(12)	(13)
Sawahan	1 225,00	792,20	10,80	18,47
Ngetos	73,80	18,82	31,58	36,61
Berbek	-	-	213,11	226,59
Loceret	48,60	9,18	139,72	123,84
Pace	-	-	234,36	309,00
Tanjunganom	-	-	37,76	208,00
Prambon	-	-	190,62	421,58
Ngronggot	-	-	406,98	448,36
Kertosono	-	-	440,33	69,07
Patianrowo	-	-	91,94	156,23
Baron	-	-	175,19	37,66
Gondang	-	-	221,35	34,78
Sukomoro	-	-	63,90	14,75
Nganjuk	-	-	8,85	44,76
Bagor	-	-	15,66	7,93
Wilangan	80,00	15,59	7,53	37,08
Rejoso	-	-	67,10	158,52
Ngluyu	11,00	-	-	-
Lengkong	-	-	242,91	274,85
Jatikalen	2,00	-	315,81	313,45
Nganjuk	1 440,40	835,79	2 915,50	2 941,49

Lanjutan Tabel/*Continued Table 5.2.1*

Kecamatan Subdistrict	Teh/Tea		Tembakau/Tobacco	
	2019	2020	2019	2020
(1)	(14)	(15)	(16)	(17)
Sawah	-	-	-	-
Ngetos	-	-	-	-
Berbek	-	-	-	-
Loceret	-	-	-	-
Pace	-	-	-	-
Tanjunganom	-	-	-	-
Prambon	-	-	-	-
Ngronggot	-	-	-	-
Kertosono	-	-	-	-
Patianrowo	-	-	-	-
Baron	-	-	-	-
Gondang	-	-	77,50	88,70
Sukomoro	-	-	-	-
Nganjuk	-	-	-	-
Bagor	-	-	-	-
Wilangan	-	-	-	-
Rejoso	-	-	-	-
Ngluyu	-	-	18,00	17,50
Lengkong	-	-	694,00	872,78
Jatikalen	-	-	44,00	78,00
Nganjuk	-	-	833,50	1 056,98

Catatan/Note:

Sumber/Source: Dinas Pertanian Kabupaten Nganjuk/ Agriculture Office of Nganjuk Regency

Tabel
Table 5.2.2

Produksi Tanaman Perkebunan Menurut Kecamatan dan Jenis Tanaman di Kabupaten Nganjuk (ton), 2019 dan 2020
Production of Estate by Subdistrict and Type of Crops in Nganjuk Regency (ton), 2019 and 2020

Kecamatan Subdistrict	Kelapa Sawit/Oil Palm		Kelapa/Coconut	
	2019	2020	2019	2020
(1)	(2)	(3)	(4)	(5)
Sawahan	-	-	135,01	122,10
Ngetos	-	-	104,19	97,31
Berbek	-	-	3,96	3,80
Loceret	-	-	-	16,11
Pace	-	-	24,59	-
Tanjunganom	-	-	-	-
Prambon	-	-	22,50	17,22
Ngronggot	-	-	14,30	13,90
Kertosono	-	-	9,13	8,43
Patianrowo	-	-	17,60	10,31
Baron	-	-	-	-
Gondang	-	-	-	-
Sukomoro	-	-	-	-
Nganjuk	-	-	-	-
Bagor	-	-	-	-
Wilangan	-	-	5,50	5,80
Rejoso	-	-	-	-
Ngluyu	-	-	13,20	8,05
Lengkong	-	-	-	-
Jatikalen	-	-	-	-
Nganjuk	-	-	349,98	303,03

Lanjutan Tabel/Continued Table 5.2.2

Kecamatan Subdistrict	Karet/Rubber		Kopi/Coffee	
	2019	2020	2019	2020
(1)	(6)	(7)	(8)	(9)
Sawah	-	-	74,42	75,46
Ngetos	-	-	28,67	31,11
Berbek	-	-	-	-
Loceret	-	-	1,70	2,30
Pace	-	-	-	-
Tanjunganom	-	-	-	-
Prambon	-	-	-	-
Ngronggot	-	-	-	-
Kertosono	-	-	-	-
Patianrowo	-	-	-	-
Baron	-	-	-	-
Gondang	-	-	-	-
Sukomoro	-	-	-	-
Nganjuk	-	-	-	-
Bagor	-	-	-	-
Wilangan	-	-	-	-
Rejoso	-	-	-	-
Ngluyu	-	-	-	-
Lengkong	-	-	-	-
Jatikalen	-	-	-	-
Nganjuk	-	-	104,79	108,87

Lanjutan Tabel/*Continued Table 5.2.2*

Kecamatan Subdistrict	Kakao/Cocoa		Tebu/Sugar cane	
	2019	2020	2019	2020
(1)	(10)	(11)	(12)	(13)
Sawahan	429,56	362,04	59,60	101,74
Ngetos	13,65	8,58	173,22	200,60
Berbek	-	-	1 210,61	1 287,01
Loceret	3,23	3,99	803,40	710,82
Pace	-	-	1 337,52	1 771,30
Tanjunganom	-	-	212,02	1 220,96
Prambon	-	-	1 119,23	2 405,91
Ngronggot	-	-	2 320,40	2 592,96
Kertosono	-	-	2 540,67	389,47
Patianrowo	-	-	516,60	895,61
Baron	-	-	1 002,39	211,25
Gondang	-	-	1 252,47	195,81
Sukomoro	-	-	360,18	83,49
Nganjuk	-	-	50,15	245,26
Bagor	-	-	85,82	43,37
Wilangan	7,13	4,84	41,20	209,11
Rejoso	-	-	378,50	895,61
Ngluyu	-	-	-	-
Lengkong	-	-	1 378,30	1 558,42
Jatikalén	-	-	1 785,71	1 770,99
Nganjuk	453,55	379,45	16 627,99	16 789,68

Lanjutan Tabel/Continued Table 5.2.2

Kecamatan Subdistrict	Teh/Tea		Tembakau/Tobacco	
	2019	2020	2019	2020
(1)	(14)	(15)	(16)	(17)
Sawahan	-	-	-	-
Ngetos	-	-	-	-
Berbek	-	-	-	-
Loceret	-	-	-	-
Pace	-	-	-	-
Tanjunganom	-	-	-	-
Prambon	-	-	-	-
Ngronggot	-	-	-	-
Kertosono	-	-	-	-
Patianrowo	-	-	-	-
Baron	-	-	-	-
Gondang	-	-	126,91	148,13
Sukomoro	-	-	-	-
Nganjuk	-	-	-	-
Bagor	-	-	-	-
Wilangan	-	-	-	-
Rejoso	-	-	-	-
Ngluyu	-	-	23,67	24,06
Lengkong	-	-	1 143,71	1 440,09
Jatikalen	-	-	61,95	105,69
Nganjuk	-	-	1 356,25	1 717,97

Catatan/Note:

Sumber/Source: Dinas Pertanian Kabupaten Nganjuk/ Agriculture Office of Nganjuk Regency

5.3 TANAMAN PANGAN FOOD CROPS

Tabel 5.3.1 **Luas Panen, Produktivitas, dan Produksi Padi Menurut Kecamatan di Kabupaten Nganjuk, 2020**
Harvested Area, Productivity, dan Production of Paddy by Subdistrict in Nganjuk Regency, 2020

Kecamatan Subdistrict	Luas Panen (ha) Harvested Area (ha)	Produktivitas (ton/ha) Productivity (ton/ha)	Produksi (ton) Production (ton)
(1)	(2)	(3)	(4)
Sawahan	2 266	5,97	13 525,54
Ngetos	2 891	5,96	17 230,32
Berbek	3 521	6,89	24 256,99
Loceret	5 132	7,14	36 646,07
Pace	5 393	7,11	38 362,04
Tanjunganom	9 559	7,08	67 687,50
Prambon	6 106	6,87	41 961,12
Ngronggot	3 689	7,18	26 469,55
Kertosono	1 444	7,21	10 405,43
Patianrowo	4 869	6,80	33 102,67
Baron	5 211	6,85	35 706,98
Gondang	5 490	7,00	38 433,57
Sukomoro	3 548	7,14	25 317,60
Nganjuk	1 998	6,91	13 805,11
Bagor	4 250	6,76	28 741,03
Wilangan	2 610	6,67	17 411,84
Rejoso	5 897	6,62	39 033,36
Ngluyu	1 557	5,69	8 863,06
Lengkong	2 268	5,75	13 044,92
Jatikalen	2 668	5,58	14 894,97
Nganjuk	80 366	6,78	544 899,67

Catatan/Note:

Sumber/Source: Dinas Pertanian Kabupaten Nganjuk/ Agriculture Office of Nganjuk Regency

Tabel
Table 5.3.2

**Produksi Padi¹ dan Beras Menurut Kecamatan di
Kabupaten Nganjuk (ton), 2020**
*Paddy and Rice Production¹ by Subdistrict in Nganjuk
Regency (ton), 2020*

Kecamatan Subdistrict	Produksi Padi (ton GKG) Paddy Production (ton GKG)	Produksi Padi Setara Beras (ton) Rice Equivalent Production (ton)
(1)	(2)	(3)
Sawahan	11 634,67	7 299,59
Ngetos	14 821,52	9 299,02
Berbek	20 865,86	13 091,24
Loceret	31 522,95	19 777,50
Pace	32 999,03	20 703,59
Tanjunganom	58 224,79	36 530,23
Prambon	36 094,95	22 645,97
Ngronggot	22 769,11	14 285,34
Kertosono	8 950,75	5 615,70
Patianrowo	28 474,92	17 865,16
Baron	30 715,14	19 270,68
Gondang	33 060,56	20 742,19
Sukomoro	21 778,20	13 663,64
Nganjuk	11 875,16	7 450,47
Bagor	24 723,03	15 511,23
Wilangan	14 977,67	9 396,99
Rejoso	33 576,49	21 065,89
Ngluyu	7 624,01	4 783,30
Lengkong	11 221,24	7 040,21
Jatikalén	12 812,66	8 038,66
Nganjuk	468 722,70	294 076,62

Catatan/Note: ¹ Kualitas produksi gabah kering giling/The production is in term of dry unhusked paddy
 Sumber/Source: Dinas Pertanian Kabupaten Nganjuk/ Agriculture Office of Nganjuk Regency

Tabel
Table 5.3.3

Luas Panen, Produktivitas, dan Produksi Jagung Menurut Kecamatan di Kabupaten Nganjuk, 2020
Harvested Area, Productivity, dan Production of Maize by Subdistrict in Nganjuk Regency, 2020

Kecamatan Subdistrict	Luas Panen (ha) Harvested Area (ha)	Produktivitas (ton/ha) Productivity (ton/ha)	Produksi (ton) Production (ton)
(1)	(2)	(3)	(4)
Sawahan	2 088	6,93	14 476,93
Ngetos	1 562	6,85	10 698,38
Berbek	2 588	6,88	17 808,95
Loceret	2 057	7,04	14 470,70
Pace	2 624	7,05	18 491,19
Tanjunganom	3 105	7,06	21 909,37
Prambon	2 239	7,07	15 822,22
Ngronggot	3 029	7,03	21 279,04
Kertosono	1 141	7,03	8 017,41
Patianrowo	1 731	7,03	12 160,41
Baron	1 919	6,86	13 155,06
Gondang	1 617	6,85	11 075,28
Sukomoro	890	5,38	4 789,02
Nganjuk	1 092	5,62	6 139,09
Bagor	286	6,79	1 939,78
Wilangan	1 460	6,84	9 982,02
Rejoso	1 559	6,84	10 670,86
Ngluyu	344	6,82	2 345,82
Lengkong	582	6,65	3 872,69
Jatikalen	577	6,58	3 800,49
Nganjuk	32 491	6,86	222 904,69

Catatan/Note:

Sumber/Source: Dinas Pertanian Kabupaten Nganjuk/ Agriculture Office of Nganjuk Regency

Tabel
Table 5.3.4

Luas Panen, Produktivitas, dan Produksi Kedelai Menurut Kecamatan di Kabupaten Nganjuk, 2020
Harvested Area, Productivity, dan Production of Soybean by Subdistrict in Nganjuk Regency, 2020

Kecamatan Subdistrict	Luas Panen (ha) Harvested Area (ha)	Produktivitas (ton/ha) Productivity (ton/ha)	Produksi (ton) Production (ton)
(1)	(2)	(3)	(4)
Sawah	-	-	-
Ngetos	-	-	-
Berbek	-	-	-
Loceret	183	2,03	370,77
Pace	-	-	-
Tanjunganom	17	2,03	34,94
Prambon	-	-	-
Ngronggot	-	-	-
Kertosono	-	-	-
Patianrowo	-	-	-
Baron	-	-	-
Gondang	659	2,03	1 341,47
Sukomoro	141	2,04	288,12
Nganjuk	288	2,03	584,42
Bagor	1 070	2,03	2 177,56
Wilangan	344	2,03	696,78
Rejoso	1 826	2,03	3 702,65
Ngluyu	-	-	-
Lengkong	-	-	-
Jatikalén	-	-	-
Nganjuk	4 528	2,03	9 196,71

Catatan/Note:

Sumber/Source: Dinas Pertanian Kabupaten Nganjuk/ Agriculture Office of Nganjuk Regency

Tabel
Table 5.3.5

Luas Panen, Produktivitas, dan Produksi Ketela Pohon Menurut Kecamatan di Kabupaten Nganjuk, 2020
Harvested Area, Productivity, dan Production of Cassava by Subdistrict in Nganjuk Regency, 2020

Kecamatan Subdistrict	Luas Panen (ha) Harvested Area (ha)	Produktivitas (ton/ha) Productivity (ton/ha)	Produksi (ton) Production (ton)
(1)	(2)	(3)	(4)
Sawahan	823	14,51	11 938,84
Ngetos	352	14,51	5 102,78
Berbek	191	14,51	2 773,25
Loceret	72	14,51	1 039,97
Pace	33	14,51	485,32
Tanjunganom	-	-	-
Prambon	-	-	-
Ngronggot	-	-	-
Kertosono	-	-	-
Patianrowo	-	-	-
Baron	-	-	-
Gondang	8	14,51	110,93
Sukomoro	7	14,51	97,06
Nganjuk	-	-	-
Bagor	-	-	-
Wilangan	311	14,51	4 506,53
Rejoso	-	-	-
Ngluyu	-	-	-
Lengkong	-	-	-
Jatikalén	-	-	-
Nganjuk	1 796	14,51	26 054,69

Catatan/Note:

Sumber/Source: Dinas Pertanian Kabupaten Nganjuk/ Agriculture Office of Nganjuk Regency

Tabel
Table 5.3.6

Luas Panen, Produktivitas, dan Produksi Ketela Rambat Menurut Kecamatan di Kabupaten Nganjuk, 2020
Harvested Area, Productivity, dan Production of Sweet potatoes by Subdistrict in Nganjuk Regency, 2020

Kecamatan Subdistrict	Luas Panen (ha) Harvested Area (ha)	Produktivitas (ton/ha) Productivity (ton/ha)	Produksi (ton) Production (ton)
(1)	(2)	(3)	(4)
Sawah	94	15,65	1 466,00
Ngetos	-	-	-
Berbek	-	-	-
Loceret	-	-	-
Pace	-	-	-
Tanjunganom	-	-	-
Prambon	-	-	-
Ngronggot	-	-	-
Kertosono	-	-	-
Patianrowo	-	-	-
Baron	-	-	-
Gondang	-	-	-
Sukomoro	-	-	-
Nganjuk	-	-	-
Bagor	-	-	-
Wilangan	-	-	-
Rejoso	-	-	-
Ngluyu	-	-	-
Lengkong	-	-	-
Jatikalén	-	-	-
Nganjuk	94	15,65	1 466,00

Catatan/Note:

Sumber/Source: Dinas Pertanian Kabupaten Nganjuk/ Agriculture Office of Nganjuk Regency

Tabel
Table 5.3.7

Luas Panen, Produktivitas, dan Produksi Kacang Tanah Menurut Kecamatan di Kabupaten Nganjuk, 2020
Harvested Area, Productivity, dan Production of Peanuts by Subdistrict in Nganjuk Regency, 2020

Kecamatan Subdistrict	Luas Panen (ha) Harvested Area (ha)	Produktivitas (ton/ha) Productivity (ton/ha)	Produksi (ton) Production (ton)
(1)	(2)	(3)	(4)
Sawah	327	1,81	592,90
Ngetos	-	-	-
Berbek	-	-	-
Loceret	320	1,81	580,77
Pace	90	1,81	162,96
Tanjunganom	60	1,81	109,22
Prambon	41	1,81	74,55
Ngronggot	34	1,81	62,41
Kertosono	2	1,81	3,47
Patianrowo	-	-	-
Baron	-	-	-
Gondang	5	1,81	8,67
Sukomoro	5	1,81	8,67
Nganjuk	-	-	-
Bagor	-	-	-
Wilangan	-	-	-
Rejoso	-	-	-
Ngluyu	-	-	-
Lengkong	-	-	-
Jatikalen	18	1,82	32,99
Nganjuk	902	1,81	1 636,61

Catatan/Note:

Sumber/Source: Dinas Pertanian Kabupaten Nganjuk/ Agriculture Office of Nganjuk Regency

Tabel 5.3.8 Luas Panen, Produktivitas, dan Produksi Kacang Hijau Menurut Kecamatan di Kabupaten Nganjuk, 2020
Table 5.3.8 *Harvested Area, Productivity, dan Production of Green beans by Subdistrict in Nganjuk Regency, 2020*

Kecamatan Subdistrict	Luas Panen (ha) Harvested Area (ha)	Produktivitas (ton/ha) Productivity (ton/ha)	Produksi (ton) Production (ton)
(1)	(2)	(3)	(4)
Sawahan	-	-	-
Ngetos	-	-	-
Berbek	-	-	-
Loceret	282	1,47	415,05
Pace	-	-	-
Tanjunganom	-	-	-
Prambon	-	-	-
Ngronggot	-	-	-
Kertosono	-	-	-
Patianrowo	-	-	-
Baron	-	-	-
Gondang	32	1,47	47,84
Sukomoro	123	1,47	181,49
Nganjuk	256	1,47	377,06
Bagor	-	-	-
Wilangan	-	-	-
Rejoso	14	1,47	21,10
Ngluyu	-	-	-
Lengkong	-	-	-
Jatikalén	-	-	-
Nganjuk	708	1,47	1 042,54

Catatan/Note:

Sumber/Source: Dinas Pertanian Kabupaten Nganjuk/ Agriculture Office of Nganjuk Regency

BAB CHAPTER 6

ENERGI ENERGY

Jumlah Pelanggan Air Minum PDAM Kab. Nganjuk
2020

26.821
rumah tangga



Jumlah Pelanggan Listrik
2017-2020
Kabupaten Nganjuk



PENJELASAN TEKNIS

1. Jumlah listrik/gas/air bersih yang terjual/didistribusikan adalah banyaknya listrik/gas/air bersih yang disalurkan kepada para pelanggan.
2. Pelanggan adalah individu atau kelompok, baik rumah tangga, perusahaan atau institusi non profit yang membeli air bersih dari perusahaan air bersih.
3. Air disalurkan adalah volume air bersih dari perusahaan air bersih.

TECHNICAL NOTES

1. *Sold/distributed electricity/ gas/ cleaned water is total electricity/ gas/cleaned water distributed to customers.*
2. *Customers are individuals or groups, whether household, company or non-profit institutions that buy water supply from water supply establishment.*
3. *Distributed water is the volume of water supply from water supply establishment.*

ULASAN

Jumlah rumah tangga pelanggan listrik PLN di Kabupaten Nganjuk sepanjang tahun selalu mengalami kenaikan. Dalam dua tahun terakhir kenaikan pelanggan listrik mencapai 2,58 persen.

Kondisi ini sejalan dengan jumlah pelanggan air minum dari PDAM. Jumlah pelanggan air tahun 2020 mencapai 26.821 rumah tangga dan mengalami kenaikan sebesar 8,63 persen dari tahun 2019.

DESCRIPTION

The number of households with PLN electricity customers in Nganjuk Regency has always increased throughout the year. In the last two years, the increase in electricity customers has reached 2.58 percent.

This condition is in line with the number of drinking water customers from PDAM. The number of water customers in 2020 reached 26,821 households and an increase of 8.63 percent from 2019.

<https://nganjukkab.bps.go.id>

Gambar 6.1
Figures

Jumlah Pelanggan Air Minum dan Listrik di Kabupaten Nganjuk, 2016-2020
Number of Drinking Water and Electricity Customers in Nganjuk Regency, 2016-2020

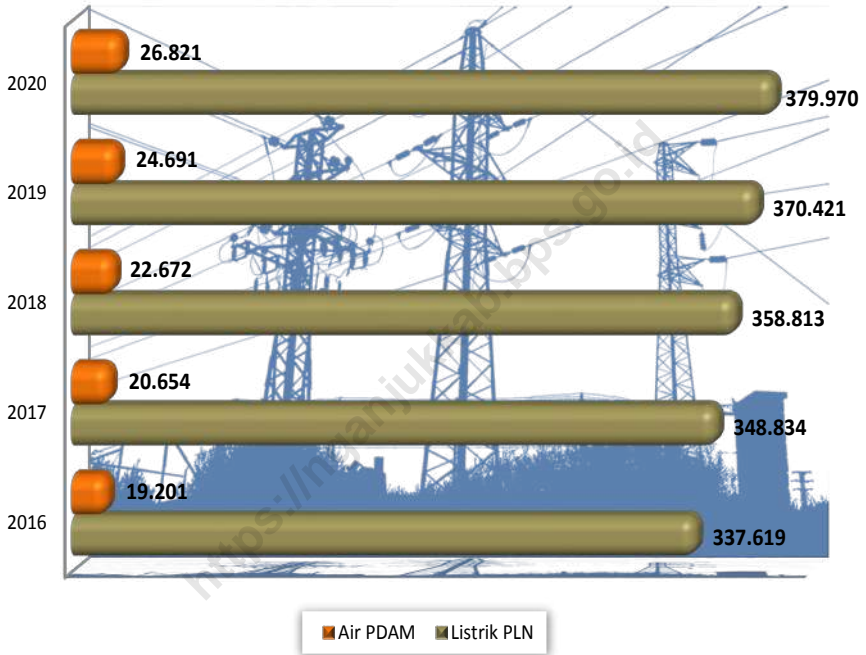

Sumber/Source : - PDAM Kabupaten Nganjuk/ Water Company of Nganjuk Regency
- PT PLN Kabupaten Nganjuk / PT PLN of Nganjuk Regency

Tabel 6.1
Table

Daya Terpasang, Produksi, dan Distribusi Listrik PT. PLN (Persero) pada Cabang/Ranting PLN Menurut Kecamatan di Kabupaten Nganjuk, 2020
Installed Electricity Power, Production, and Distribution of PT. PLN (Persero) at PLN Branch by Subdistrict in Nganjuk Regency, 2020

Kecamatan Subdistrict	Daya Terpasang Installed Electricity Power (VA)	Produksi Listrik Electricity Production (KWh)	Listrik Terjual Electricity Sold (KWh)	Dipakai Sendiri Own Used (KWh)	Susut/ Hilang Shrinkage/ Lost (KWh)
(1)	(2)	(3)	(4)	(5)	(6)
Sawahan
Ngetos
Berbek
Loceret
Pace
Tanjunganom
Prambon
Ngronggot
Kertosono
Patianrowo
Baron
Gondang
Sukomoro
Nganjuk
Bagor
Wilangan
Rejoso
Ngluyu
Lengkong
Jatikalen
Nganjuk	379 825 565	724 995 155	680 659 076	160 080	44 336 079

Catatan/Note: Data tidak tersedia per kecamatan / Data not available each subdistrict

Sumber/Source: PT PLN Kabupaten Nganjuk / PT PLN of Nganjuk Regency

Tabel
Table 6.2**Jumlah Pelanggan Listrik Menurut Kecamatan di
Kabupaten Nganjuk, 2016–2020**
**Number of Electricity Customers by Subdistrict in Nganjuk
Regency, 2016–2020**

Kecamatan Subdistrict	2016	2017	2018	2019	2020
(1)	(2)	(3)	(4)	(5)	(6)
Sawahan
Ngetos
Berbek
Loceret
Pace
Tanjunganom
Prambon
Ngronggot
Kertosono
Patianrowo
Baron
Gondang
Sukomoro
Nganjuk
Bagor
Wilangan
Rejoso
Ngluyu
Lengkong
Jatikalén
Nganjuk	337 619	348 834	358 813	370 421	379 970

Catatan/Note: Data tidak tersedia per kecamatan / Data not available per district

Sumber/Source: PT PLN Kabupaten Nganjuk / PT PLN of Nganjuk Regency

Tabel
Table 6.3**Jumlah Pelanggan dan Air yang Disalurkan Menurut Kecamatan di Kabupaten Nganjuk, 2020**
Number of Customers and Distributed Water by Subdistrict in Nganjuk Regency, 2020

Kecamatan Subdistrict	Pelanggan Number of Customers	Air Disalurkan Distributed Water (m ³)	Nilai Value (ribu /thousand Rp)
(1)	(2)	(3)	(4)
01. Sawahan	2 444	484 176	1 127 379 520
02. Ngetos	741	138 383	411 844 300
03. Berbek	4 071	770 497	2 322 785 940
04. Loceret	771	150 782	420 235 600
05. Pace	-	-	-
06. Tanjunganom	294	52 269	194 490 140
07. Prambon	48	6 981	25 138 340
08. Ngronggot	-	-	-
09. Kertosono	1 787	359 169	1 147 123 640
10. Patianrowo	-	-	-
11. Baron	64	12 744	42 195 380
12. Gondang	992	194 003	572 248 240
13. Sukomoro	-	-	-
14. Nganjuk	7 360	1 348 781	4 432 181 900
15. Bagor	2 519	505 145	1 513 084 600
16. Wilangan	2 056	332 415	1 056 701 860
17. Rejoso	2 455	408 305	1 238 406 240
18. Ngluyu	-	-	-
19. Lengkong	1 012	182 307	548 379 380
20. Jatikalen	207	50 515	146 628 760
Nganjuk	26 821	4 996 472	15 198 823 840

Catatan/Note:

Sumber/Source: PDAM Kabupaten Nganjuk/Water Company of Nganjuk Regency

BAB
CHAPTER 7

PARIWISATA
TOURISM



PENJELASAN TEKNIS

1. Rumah makan adalah usaha yang menyajikan hidangan kepada masyarakat dan menyediakan tempat untuk menikmati hidangan itu serta menetapkan tarif tertentu untuk makanan dan pelayanannya.
2. Kafe adalah semacam tempat sederhana, tetapi cukup menarik di mana seseorang bisa makan makanan ringan.
3. Restoran adalah sebagai ruang atau tempat yang diorganisir secara komersial untuk menyelenggarakan pelayanan berupa makan dan minum yang tersedia di dalamnya.

TECHNICAL NOTES

1. *A restaurant is a business that serves food to the community and provides a place to enjoy the food and set a specific rate for food and service.*
2. *Cafes are a kind of simple, but quite interesting place where one can eat snacks.*
3. *Restaurant is a space or place that is organized commercially to provide food and drink services that are available in it.*

ULASAN

Jumlah rumah makan/restoran di Kabupaten Nganjuk dalam 2 tahun terakhir tidak mengalami perubahan yaitu sebesar 31 unit, yang terdiri dari rumah makan sebanyak 20 unit, restoran sebanyak 7 unit, dan kafe sebanyak 4 unit.

DESCRIPTION

The number of restaurants in Nganjuk Regency in the last 2 years has not changed, namely by 31 units, consisting of as many as 20 units of restaurants, as many as 7 units of restaurants, and cafes of 4 units.

<https://nganjukkab.bps.go.id>

Gambar 7.1
Figures

**Persentase Restoran, Rumah Makan dan Kafe di
Kabupaten Nganjuk, 2020**
*Percentage of Restaurants and Cafes in Nganjuk
Regency, 2020*

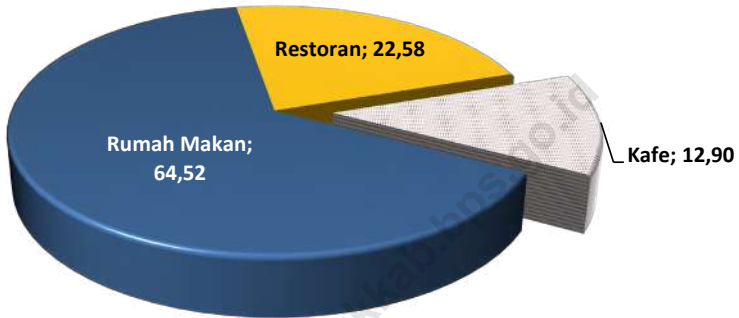

Sumber/Source : Dinas Pariwisata, Kepemudaan, Olahraga dan Kebudayaan Kabupaten Nganjuk/ *Department of Tourism, Youth, Sports and Culture of Nganjuk Regency*

Tabel
Table 7.1**Jumlah Rumah Makan/Restoran Menurut Kecamatan di Kabupaten Nganjuk, 2017-2020**
Number of Restaurants by Subdistrict in Nganjuk Regency, 2017-2020

Kecamatan Subdistrict	2017	2018	2019	2020
(1)	(2)	(3)	(4)	(5)
Sawahan
Ngetos
Berbek
Loceret
Pace
Tanjunganom
Prambon
Ngronggot
Kertosono
Patianrowo
Baron
Gondang
Sukomoro
Nganjuk
Bagor
Wilangan
Rejoso
Ngluyu
Lengkong
Jatikalen
Nganjuk	22	31	31	31

Catatan/Note: Kafe termasuk dalam rumah makan/restoran/A cafe is included in the restaurant

Sumber/Source: Dinas Pariwisata, Kepemudaan, Olahraga dan Kebudayaan Kabupaten Nganjuk/ Department of Tourism, Youth, Sports and Culture of Nganjuk Regency

BAB
CHAPTER 8

TRANSPORTASI DAN KOMUNIKASI
TRANSPORTATION AND COMMUNICATION

KONDISI JALAN
KABUPATEN NGANJUK
2020

Rusak Berat

39,45 km

Rusak

196,66 km

Sedang

176,30 km

Baik

741,08 km



PENJELASAN TEKNIS

1. Kendaraan bermotor adalah setiap kendaraan yang digerakkan oleh peralatan teknik yang ada pada kendaraan tersebut, biasanya digunakan untuk angkutan orang atau barang di atas jalan raya selain kendaraan yang berjalan di atas rel. Kendaraan bermotor yang dicatat adalah semua jenis kendaraan kecuali kendaraan bermotor TNI/Polri dan Korps Diplomatik.
2. Mobil penumpang adalah setiap kendaraan bermotor yang dilengkapi dengan tempat duduk untuk sebanyak - banyaknya delapan orang, tidak termasuk tempat duduk untuk pengemudi, baik dilengkapi atau tidak dilengkapi bagasi.
3. Mobil bis adalah setiap kendaraan bermotor yang dilengkapi dengan tempat duduk untuk lebih dari delapan orang, tidak termasuk tempat duduk untuk pengemudi, baik dilengkapi atau tidak dilengkapi bagasi.
4. Mobil truk adalah setiap kendaraan bermotor yang digunakan untuk angkutan barang, selain mobil penumpang, mobil bis dan kendaraan bermotor roda dua.
5. Kantor Pos adalah tempat pemberi pelayanan komunikasi

TECHNICAL NOTES

1. *Motor vehicles are any kind of vehicles motorized by machine set up in those vehicles, they are usually used for transporting peoples or goods on roads except vehicles moving along a railway line. The data cover all kinds of motor vehicles except those belong to Indonesia Army Force Indonesian State Police and Diplomatic Corps.*
2. *Passenger cars are any motor vehicles with no more than eight seats, excluding seat for driver, it can be with or without hoot.*
3. *Buses are large passenger cars having seats for more than eight passengers, excluding seat for driver, it can be with or without hoot.*
4. *Trucks are any motor vehicles used to transport goods excluding passenger cars, buses, and motorcycles.*
5. *Post Office is a service provider facility of written communication*

tertulis dan atau surat elektronik, layanan paket, layanan logistik, layanan transaksi keuangan, dan layanan keagenan pos untuk kepentingan umum. Rumah pos berfungsi sama seperti kantor pos dan kantor pos pembantu, bedanya rumah pos biasanya terletak di daerah terpencil.

and or electronic mail, parcel service, logistics services, financial transaction services, and postal services to the public. Postal house has the same function as the post office and subsidiary of post office, the difference is that postal house is usually located in remote areas.

<https://nganjukkab.bps.go.id>

ULASAN

Panjang jalan di Kabupaten Nganjuk dalam 3 tahun terakhir tidak mengalami perubahan. Tahun 2020, jalan dengan kondisi baik naik sebesar 50,11 persen dibanding tahun 2019, sementara jalan rusak berat mengalami penurunan yang sangat ekstrim sebesar 61,34 persen. Disisi lain, kondisi jalan rusak mengalami kenaikan sebesar 10,93 persen. Hal ini diakibatkan oleh faktor cuaca yang menyebabkan banjir di semua wilayah sehingga membuat jalan cepat rusak.

Jumlah kantor pos pembantu dalam 4 tahun terakhir tidak mengalami perubahan. Kantor pos pembantu ini tersebar merata di semua kecamatan di Kabupaten Nganjuk kecuali Kecamatan Nganjuk dan Ngluyu.

DESCRIPTION

The length of roads in Nganjuk Regency in the last 3 years has not changed. In 2020, roads in good condition increased by 50.11 percent compared to 2019, while roads that were heavily damaged experienced a very extreme decline of 61.34 percent. On the other hand, the condition of damaged roads has increased by 10.93 percent. This is due to weather factors that cause flooding in all areas, which makes roads quickly damaged.

The number of supporting post offices in the last 4 years has not changed. These auxiliary post offices are spread evenly in all subdistricts in Nganjuk Regency except Nganjuk and Ngluyu Subdistricts.

Gambar 8.1
Figures

Panjang Jalan Menurut Kondisi Jalan di Kabupaten Nganjuk (km), 2018–2020
Length of Roads by Condition of Roads in Nganjuk Regency (km), 2018–2020

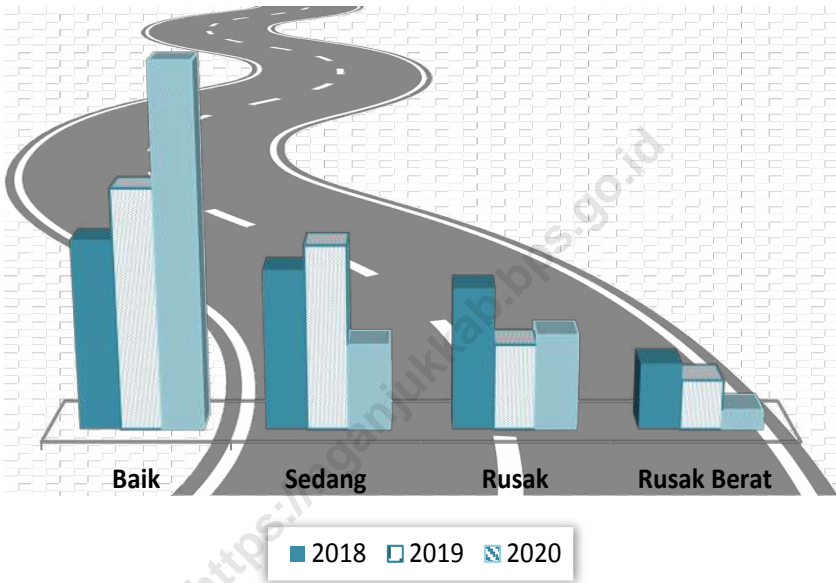

Sumber/Source : Dinas Pekerjaan Umum dan Penataan Ruang Kabupaten Nganjuk / Public Works Service and Spatial Planning of Nganjuk Regency

8.1 TRANSPORTASI TRANSPORTATION

Tabel 8.1.1 Panjang Jalan¹ Menurut Tingkat Kewenangan Pemerintahan di Kabupaten Nganjuk (km), 2018–2020
Length of Roads¹ by Level of Government Authority in Nganjuk Regency (km), 2018–2020

Tingkat Kewenangan Pemerintahan <i>Level of Government Authority</i>	2018	2019	2020
(1)	(2)	(3)	(4)
Negara ² /State ²	37,77	37,77	37,77
Provinsi/Province	38,67	38,67	38,67
Kabupaten/Kota <i>Regency/Municipality</i>	1 153,48	1 153,48	1 153,48
Jumlah/Total	1 229,92	1 229,92	1 229,92

Catatan/Note: ¹Data tidak termasuk panjang jalan tol/*Excluding toll road*

²Berdasarkan Keputusan Menteri Pekerjaan Umum dan Perumahan Rakyat No.248/KPTS/M/2015/*Based on Public Work and Public Housing Ministerial Decree No.248/KPTS/M/2015*

Sumber/Source: Dinas Pekerjaan Umum dan Penataan Ruang Kabupaten Nganjuk / *Public Works Service and Spatial Planning of Nganjuk Regency*

Tabel 8.1.2 Panjang Jalan Menurut Jenis Permukaan Jalan di Kabupaten Nganjuk (km), 2018–2020
Table Length of Roads by Type of Road Surface in Nganjuk Regency (km), 2018–2020

Jenis Permukaan Jalan Type of Road Surface	2018	2019	2020
(1)	(2)	(3)	(4)
Aspal/Paved	1 068,51	1 057,87	1 030,61
Kerikil/Gravel	78,58	78,87	77,66
Tanah/Soil	6,40	6,40	5,67
Lainnya/Others	-	10,35	39,54
Jumlah/Total	1 153,48	1 153,48	1 153,48

Catatan/Note:

Sumber/Source: Dinas Pekerjaan Umum dan Penataan Ruang Kabupaten Nganjuk / Public Works Service and Spatial Planning of Nganjuk Regency

Tabel 8.1.3 Panjang Jalan Menurut Kondisi Jalan di Kabupaten Nganjuk (km), 2018–2020
Table *Length of Roads by Condition of Roads in Nganjuk Regency (km), 2018–2020*

Kondisi Jalan Condition of Roads	2018	2019	2020
(1)	(2)	(3)	(4)
Baik/ <i>Good</i>	391,22	493,70	741,08
Sedang/ <i>Moderate</i>	330,34	379,74	176,30
Rusak/ <i>Damage</i>	293,82	177,29	196,66
Rusak Berat/ <i>Severely Damage</i>	138,10	102,76	39,45
Jumlah/Total	1 153,48	1 153,48	1 153,48

Catatan/*Note*:

Sumber/*Source*: Dinas Pekerjaan Umum dan Penataan Ruang Kabupaten Nganjuk / *Public Works Service and Spatial Planning of Nganjuk Regency*

Tabel 8.1.4 Jumlah Kendaraan Bermotor Menurut Jenis Kendaraan di Kabupaten Nganjuk (unit), 2020
Number of Motorized Vehicles by Vehicle Type in Nganjuk Regency (unit), 2020

Jenis Kendaraan Vehicle Type	2020
(1)	(2)
Mobil Penumpang / Passenger car	36 234
Mobil Bus / Bus Car	1 114
Mobil Barang / Freight cars	15 465
Sepeda Motor / Motorcycle	535 691
Jumlah / Total	588 504

Catatan/Note:

Sumber/Source: UPT Pengelolaan Pendapatan Daerah Kabupaten Nganjuk/UPT Regional Revenue Management of Nganjuk Regency

8.2 KOMUNIKASI COMMUNICATION

Tabel 8.2.1 Jumlah Kantor Pos Pembantu Menurut Kecamatan di Kabupaten Nganjuk, 2017–2020
Number of Post Offices Subsidiaries by Subdistrict in Nganjuk Regency, 2017–2020

Kecamatan Subdistrict	2017	2018	2019	2020
(1)	(2)	(3)	(4)	(5)
Sawahan	1	1	1	1
Ngetos	1	1	1	1
Berbek	1	1	1	1
Loceret	1	1	1	1
Pace	1	1	1	1
Tanjunganom	1	1	1	1
Prambon	1	1	1	1
Ngronggot	1	1	1	1
Kertosono	1	1	1	1
Patianrowo	1	1	1	1
Baron	1	1	1	1
Gondang	1	1	1	1
Sukomoro	1	1	1	1
Nganjuk	-	-	-	-
Bagor	1	1	1	1
Wilangan	1	1	1	1
Rejoso	1	1	1	1
Ngluyu	-	-	-	-
Lengkong	1	1	1	1
Jatikalen	1	1	1	1
Nganjuk	18	18	18	18

Catatan/Note:

Sumber/Source: PT Pos Indonesia (Persero) Nganjuk/Indonesian Post Office of Nganjuk Regency

BAB
CHAPTER 9

KOPERASI
COOPERATIVE



PENJELASAN TEKNIS

1. Koperasi adalah badan hukum yang didirikan oleh orang perseorangan atau badan hukum koperasi, dengan pemisahan kekayaan para anggotanya sebagai modal untuk menjalankan usaha, yang memenuhi aspirasi dan kebutuhan bersama di bidang ekonomi, sosial, dan budaya sesuai dengan nilai dan prinsip koperasi.
2. Koperasi aktif adalah koperasi yang dalam 3 tahun terakhir secara berturut-turut mengadakan rapat anggota tahunan dan melakukan kegiatan usaha untuk melayani anggota.

TECHNICAL NOTES

1. *Cooperative is a legal entity established by an individual or cooperative legal entity, with the separation of the wealth of its members as capital to run a business, which fulfills common aspirations and needs in the economic, social and cultural fields in accordance with the values and principles of cooperatives.*
2. *Active cooperatives are cooperatives that have held annual member meetings in the last 3 years and conduct business activities to serve members.*

ULASAN

Jumlah koperasi di Kabupaten Nganjuk tahun 2020 sebanyak 882 unit, sementara yang masih aktif sebanyak 264 unit dan paling banyak terdapat di Kecamatan Nganjuk sebanyak 46 unit koperasi. Dalam setahun terakhir baik jumlah koperasi mengalami penurunan termasuk jumlah koperasi yang aktif. Jumlah koperasi aktif mengalami penurunan sebesar 14,29 persen dibanding tahun 2019.

DESCRIPTION

The number of cooperatives in Nganjuk Regency in 2020 was 882 units, while 264 units were still active and the most were in Nganjuk Subdistrict as many as 46 cooperative units. In the last year both the number of cooperatives has decreased, including the number of active cooperatives. The number of active cooperatives has decreased by 14.29 percent compared to 2019.

<https://nganjukkab.bps.go.id>

Gambar 9.1
Figures

**Jumlah Koperasi Aktif Menurut Kecamatan di
Kabupaten Nganjuk, 2016–2020**
*Number of Active Cooperative by Subdistrict in Nganjuk
Regency, 2016–2020*

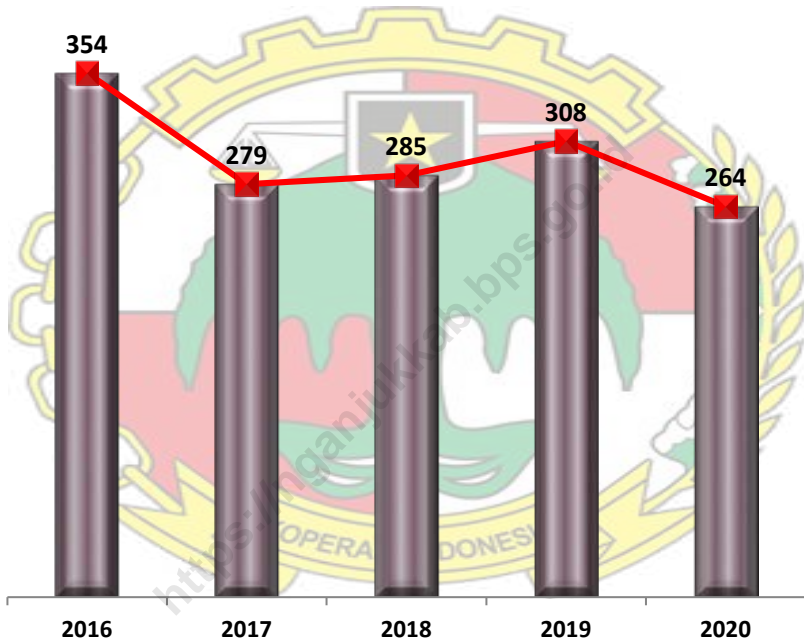

Sumber/Source : Dinas Tenaga Kerja, Koperasi dan Usaha Mikro Daerah Kabupaten Nganjuk / *Manpower, Cooperatives and Micro Enterprises Agency of Nganjuk Regency*

Tabel
Table 9.1**Jumlah Koperasi Aktif Menurut Kecamatan di Kabupaten Nganjuk, 2017–2020**
Number of Active Cooperative by Subdistrict in Nganjuk Regency, 2017–2020

Kecamatan Subdistrict	2017	2018	2019	2020
(1)	(2)	(3)	(4)	(5)
Sawahan	3	3	4	3
Ngetos	7	7	5	4
Berbek	12	14	17	13
Loceret	15	15	16	11
Pace	15	15	14	13
Tanjunganom	19	19	25	24
Prambon	7	8	7	9
Ngronggot	11	11	12	13
Kertosono	18	18	24	21
Patianrowo	16	18	14	13
Baron	15	15	13	11
Gondang	14	15	12	11
Sukomoro	7	7	7	9
Nganjuk	46	46	56	46
Bagor	20	21	27	21
Wilangan	4	4	4	4
Rejoso	25	25	25	18
Ngluyu	5	5	4	2
Lengkong	13	13	16	13
Jatikalen	7	6	6	5
Nganjuk	279	285	308	264

Catatan/Note:

Sumber/Source: Dinas Tenaga Kerja, Koperasi dan Usaha Mikro Daerah Kabupaten Nganjuk / *Manpower, Cooperatives and Micro Enterprises Agency of Nganjuk Regency*

Tabel
Table 9.2**Jumlah Koperasi Menurut Jenis Koperasi dan Kecamatan di Kabupaten Nganjuk, 2020**
Number of Cooperative by Kind of Cooperative and Subdistrict in Nganjuk Regency, 2020

Kecamatan Subdistrict	Jenis Koperasi/ Kind of Cooperative					Jumlah Total
	KUD	KPRI	KOPKAR	KOPPAS	Lainnya Other	
(1)	(2)	(3)	(4)	(5)	(6)	(7)
Sawah	1	1	1	-	23	26
Ngetos	1	1	-	-	16	18
Berbek	1	2	1	1	34	39
Loceret	1	4	-	-	52	57
Pace	1	2	1	-	40	44
Tanjunganom	1	3	-	-	68	72
Prambon	1	2	1	-	37	41
Ngronggot	1	2	1	-	34	38
Kertosono	1	7	3	-	35	46
Patianrowo	1	4	1	-	20	26
Baron	1	2	-	1	21	25
Gondang	1	5	-	-	34	40
Sukomoro	1	1	-	-	39	41
Nganjuk	1	30	9	2	117	159
Bagor	1	4	2	1	48	56
Wilangan	1	1	-	-	18	20
Rejoso	1	2	-	1	50	54
Ngluyu	1	1	-	-	14	16
Lengkong	1	2	-	1	29	33
Jatikalen	1	1	-	-	29	31
Nganjuk	20	77	20	7	758	882

Catatan/Note:

Sumber/Source: Dinas Tenaga Kerja, Koperasi dan Usaha Mikro Daerah Kabupaten Nganjuk / Manpower, Cooperatives and Micro Enterprises Agency of Nganjuk Regency

BAB
CHAPTER 10

PENGELUARAN PENDUDUK
POPULATION EXPENDITURE

Pengeluaran per Kapita
menurut Kelompok Komoditas
Kab. Nganjuk
2020



PENJELASAN TEKNIS

1. Pengeluaran rata-rata per kapita adalah biaya yang dikeluarkan untuk konsumsi semua anggota rumah tangga selama sebulan baik yang berasal dari pembelian, pemberian maupun produksi sendiri dibagi dengan banyaknya anggota rumah tangga dalam rumah tangga tersebut.

TECHNICAL NOTES

1. *Per capita Average Expenditure is the cost spent for all household members consumption during the month, whether from purchasing, giving or own production, divided by the number of household members in the household.*

<https://nganjukkab.bps.go.id>

ULASAN

Rata-rata pengeluaran bukan makanan penduduk Kabupaten Nganjuk tahun 2020 mencapai 46,63 persen, sementara pengeluaran makanannya mencapai 53,37 persen. Kondisi ini sedikit memprihatinkan dibanding tahun 2019, dimana rata-rata pengeluaran makanan lebih tinggi dibanding non makanan.

Pengeluaran per kapita sebulan penduduk Kabupaten Nganjuk sebesar Rp. 880.818. Pengeluaran paling tinggi berada pada kuantil 5 yang mencapai Rp. 1.890.828, dan paling rendah berada pada kuantil 1 yang mencapai Rp. 393.329.

DESCRIPTION

The average non-food expenditure of residents of Nganjuk Regency in 2020 reached 46.63 percent, while food expenditure reached 53.37 percent. This condition is a bit of a concern compared to 2019, where the average food expenditure was higher than non-food items.

Monthly per capita expenditure for residents of Nganjuk Regency is Rp. 880,818. The highest expenditure is in quantile 5 which reaches Rp. 1,890,828, and the lowest is in quantile 1 which reaches Rp. 393,329.

Gambar 10.1
Figures

Persentase Pengeluaran per Kapita Sebulan Menurut Kelompok Komoditas di Kabupaten Nganjuk, 2016-2020

Percentage of Monthly Expenditure per Capita by Commodity Group in Nganjuk Regency, 2016-2020

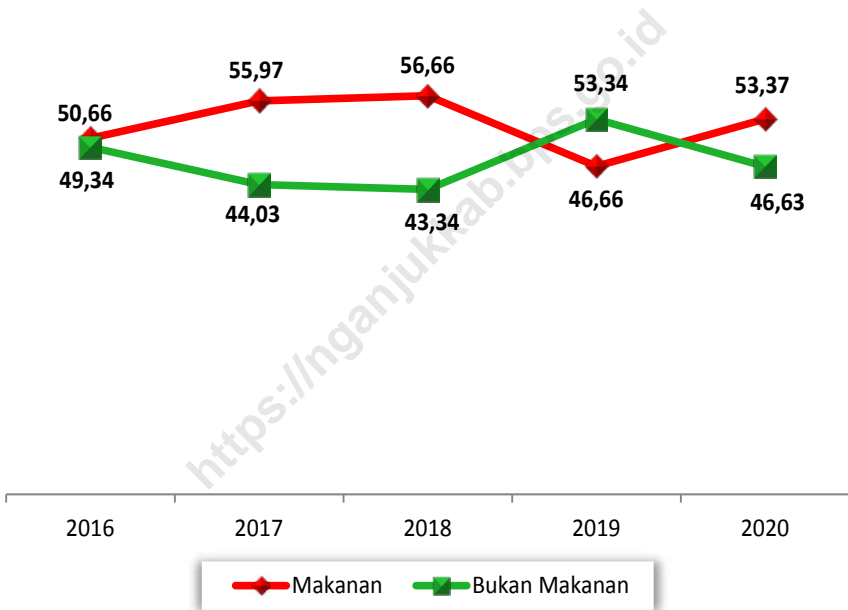

Sumber/Source : BPS Kabupaten Nganjuk, Survei Sosial Ekonomi Nasional (Susenas) Maret/BPS-Statistics of Nganjuk Regency, National Socioeconomic Survey March

Tabel
Table 10.1**Rata-rata Pengeluaran per Kapita Sebulan Menurut
Kelompok Komoditas (rupiah) di Kabupaten Nganjuk,
2019 dan 2020**
*Monthly Average Expenditure per Capita by Commodity
Group (rupiahs) in Nganjuk Regency, 2019 and 2020*

Kelompok Komoditas/Commodity Group	2019	2020
(1)	(2)	(3)
Makanan/Food		
Padi-padian/Cereals	60 272,71	62 658,28
Umbi-umbian/Tubers	3 278,20	4 228,67
Ikan/udang/cumi/kerang/Fish/shrimp/common squid/shells	16 515,71	17 524,26
Daging/Meat	14 300,98	17 662,90
Telur dan susu/Eggs and milk	26 470,51	28 520,26
Sayur-sayuran/Vegetables	30 116,91	38 865,82
Kacang-kacangan/Legumes	21 102,20	20 706,20
Buah-buahan/Fruits	19 311,49	20 862,25
Minyak dan kelapa/Oil and coconut	14 000,87	16 061,46
Bahan minuman/Beverage stuffs	17 099,48	20 403,71
Bumbu-bumbuan/Spices	10 459,25	11 037,40
Konsumsi lainnya/Miscellaneous food items	7 579,97	9 518,08
Makanan dan minuman jadi/Prepared food and beverages	146 131,42	141 082,06
Rokok/Cigarettes	53 611,02	60 996,11
Jumlah makanan/Total food	440 250,71	470 127,48
Bukan makanan/Non-food		
Perumahan dan fasilitas rumah tangga/Housing and household facilities	251 471,59	182 111,36
Aneka komoditas dan jasa/Goods and services	106 582,48	90 416,48
Pakaian, alas kaki, dan tutup kepala/Clothing, footwear, and headgear	17 759,31	18 577,37
Komoditas tahan lama/Durable goods	84 432,91	63 558,69
Pajak, pungutan, dan asuransi/Taxes and insurance	26 252,32	36 664,71
Keperluan pesta dan upacara/kenduri/Parties and ceremonies	16 864,95	19 361,56
Jumlah bukan makanan/Total non-food	503 363,56	410 690,17
Jumlah/Total	943 614,27	880 817,64

Catatan/Note:

Sumber/Source: BPS Kabupaten Nganjuk, Survei Sosial Ekonomi Nasional (Susenas) Maret/BPS-Statistics of Nganjuk Regency, National Socioeconomic Survey March

Tabel
Table 10.2

Persentase Pengeluaran per Kapita Sebulan Menurut Kelompok Komoditas di Kabupaten Nganjuk, 2019 dan 2020
Percentage of Monthly Expenditure per Capita by Commodity Group in Nganjuk Regency, 2019 and 2020

Kelompok Komoditas/Commodity Group	2019	2020
(1)	(2)	(3)
Makanan/Food		
Padi-padian/ <i>Cereals</i>	6,39	7,11
Umbi-umbian/ <i>Tubers</i>	0,35	0,48
Ikan/udang/cumi/kerang/ <i>Fish/shrimp/common squid/shells</i>	1,75	1,99
Daging/ <i>Meat</i>	1,52	2,01
Telur dan susu/ <i>Eggs and milk</i>	2,81	3,24
Sayur-sayuran/ <i>Vegetables</i>	3,19	4,41
Kacang-kacangan/ <i>Legumes</i>	2,24	2,35
Buah-buahan/ <i>Fruits</i>	2,05	2,37
Minyak dan kelapa/ <i>Oil and coconut</i>	1,48	1,82
Bahan minuman/ <i>Beverage stuffs</i>	1,81	2,32
Bumbu-bumbuan/ <i>Spices</i>	1,11	1,25
Konsumsi lainnya/ <i>Miscellaneous food items</i>	0,80	1,08
Makanan dan minuman jadi/ <i>Prepared food and beverages</i>	15,49	16,02
Rokok/ <i>Cigarettes</i>	5,68	6,92
Jumlah makanan/Total food	46,66	53,37
Bukan makanan/Non-food		
Perumahan dan fasilitas rumah tangga/ <i>Housing and household facilities</i>	26,65	20,68
Aneka komoditas dan jasa/ <i>Goods and services</i>	11,30	10,27
Pakaian, alas kaki, dan tutup kepala/ <i>Clothing, footwear, and headgear</i>	1,88	2,11
Komoditas tahan lama/ <i>Durable goods</i>	8,95	7,22
Pajak, pungutan, dan asuransi/ <i>Taxes and insurance</i>	2,78	4,16
Keperluan pesta dan upacara/kenduri/ <i>Parties and ceremonies</i>	1,79	2,20
Jumlah bukan makanan/Total non-food	53,34	46,63
Jumlah/Total	100,00	100,00

Catatan/Note:

Sumber/Source: BPS Kabupaten Nganjuk, Survei Sosial Ekonomi Nasional (Susenas) Maret/BPS-Statistics of Nganjuk Regency, National Socioeconomic Survey March

Tabel
Table 10.3**Rata-rata Pengeluaran per Kapita Sebulan Menurut**
Kuintil Pengeluaran di Kabupaten Nganjuk, 2019 dan
2020
Monthly Average Expenditure per Capita by Expenditure
Quintile in Nganjuk Regency, 2019 and 2020

Kuintil Pengeluaran Perkapita Sebulan <i>Monthly Expenditure Quantil Percapita</i> (Rp)	2019	2020
(1)	(2)	(3)
Quantil 1	351 752	393 329
Quantil 2	491 724	525 585
Quantil 3	628 294	670 073
Quantil 4	879 386	922 105
Quantil 5	2 360 145	1 890 828
Rata-rata//Average	943 614	880 818

Catatan/Note:

Sumber/Source: BPS Kabupaten Nganjuk, Survei Sosial Ekonomi Nasional (Susenas) Maret/BPS-Statistics of Nganjuk Regency, National Socioeconomic Survey March

BAB
CHAPTER 11

INDUSTRI DAN PERDAGANGAN
INDUSTRY AND TRADE

JUMLAH INDUSTRI
DI KABUPATEN NGANJUK 2020



1.331

INDUSTRI KECIL

15.428

INDUSTRI KERAJINAN
RUMAH TANGGA



33 PASAR

JUMLAH PASAR
DI KABUPATEN NGANJUK
2020

PENJELASAN TEKNIS

1. Perusahaan atau usaha industri adalah suatu unit (kesatuan) usaha yang melakukan kegiatan ekonomi, bertujuan menghasilkan barang atau jasa, terletak pada suatu bangunan atau lokasi tertentu, dan mempunyai catatan administrasi tersendiri mengenai produksi dan struktur biaya serta ada seorang atau lebih yang bertanggung jawab atas usaha tersebut.
2. Industri manufaktur dikelompokkan ke dalam 4 golongan berdasarkan banyaknya pekerja, yaitu: industri besar (100 orang pekerja atau lebih), industri sedang/menengah (20–99 orang pekerja), industri kecil (5–19 orang pekerja), dan industri mikro (1–4 orang pekerja).
3. Perdagangan atau perniagaan adalah kegiatan tukar menukar barang atau jasa atau keduanya yang berdasarkan kesepakatan bersama bukan pemaksaan.
4. Pasar adalah salah satu dari berbagai sistem, institusi, prosedur, hubungan sosial dan infrastruktur tempat usaha menjual barang, jasa, dan tenaga kerja untuk orang-orang dengan imbalan uang.
5. Toko atau kedai adalah sebuah tempat tertutup yang di dalamnya terjadi kegiatan perdagangan

TECHNICAL NOTES

1. *A manufacturing establishment is defined as a production unit engaged in economic activity, producing goods or services, located in a building or in a certain location, keeping a business record concerning the production and cost structure, and having a person or more that are responsible to those activities.*
2. *Manufacturing industries are categorized into four groups, based on the number of employees: large scale manufacturing (100 employees or more), medium scale manufacturing (20–99 employees), small scale manufacturing (5–19 employees), and micro industry (1–4 employees).*
3. *Trade or commerce is the activity of exchanging goods or services or both based on mutual agreement rather than coercion.*
4. *The market is one of various systems, institutions, procedures, social relations and infrastructure where businesses sell goods, services, and labor to people in exchange for money.*
5. *A shop or shop is a closed place in which trading activities occur with special types of objects or goods.*

dengan jenis benda atau barang yang khusus.

6. Kios adalah nama alternatif untuk sebuah toko kecil atau warung.
7. Warung adalah usaha kecil milik keluarga yang berbentuk kedai, kios, toko kecil, atau restoran sederhana.
6. *Kiosk is an alternative name for a small shop or stall.*
7. *Stalls are small family-owned businesses in the form of stalls, kiosks, small shops or simple restaurants.*

<https://nganjukkab.bps.go.id>

ULASAN

Jumlah industri kecil dan kerajinan rumah tangga di Kabupaten Nganjuk sepanjang tahun mengalami peningkatan. Selama 5 tahun terakhir jumlah industri mengalami peningkatan sebesar 1,51 persen. Industri kecil yang paling banyak diusahakan di Kabupaten Nganjuk tahun 2020 adalah industri mebel alat rumah tangga dari kayu yang jumlahnya mencapai 242 unit, sementara industri kerajinan rumah tangga paling banyak adalah industri anyam-anyaman yang mencapai 4.128 unit. Industri kecil dan kerajinan rumah tangga yang banyak diusahakan dan menyerap banyak tenaga kerja adalah batu merah sebanyak 3.510 unit dengan tenaga kerja sebanyak 9.430 karyawan.

Tahun 2020, Industri besar/ sedang di Kabupaten Nganjuk tidak mengalami perubahan dibanding tahun 2019, dimana Industri yang paling banyak diusahakan adalah open tembakau sebanyak 23 unit, dan industri yang banyak membutuhkan tenaga kerja adalah industri rokok dengan menyerap tenaga kerja sebanyak 3.245 karyawan.

Disamping industri, perekonomian Kabupaten Nganjuk juga ditunjang dengan perdagangan, salah satunya sarannya adalah pasar. Tahun 2020 jumlah pasar tidak ada perubahan dibanding tahun sebelumnya yaitu 33 unit.

DESCRIPTION

The number of small industry and household handicrafts in Nganjuk Regency has increased throughout the year. During the last 5 years the number of industries has increased by 1.51 percent. The small-scale industry that is mostly carried out in Nganjuk Regency in 2020 is the wooden household appliance furniture industry, which amounts to 242 units, while the home craft industry is mostly the weaving industry with 4,128 units. Small industry and household handicrafts that are widely cultivated and absorb a lot of labor are 3,510 units of red stone with a workforce of 9,430 employees.

In 2020, the large / medium industries in Nganjuk Regency did not change compared to 2019, where the most cultivated industry was 23 units of open tobacco, and the industry that needed a lot of labor was the cigarette industry which absorbed 3,245 employees.

Besides industry, the economy of Nganjuk Regency is also supported by trade, one of which is the market. In 2020 the number of markets did not change compared to the previous year, namely 33 units.

Gambar 11.1
Figures

Jumlah Industri Kecil dan Kerajinan Rumah Tangga di Kabupaten Nganjuk (unit), 2016-2020
Number of Small Industry and Household Crafts in Nganjuk Regency (unit), 2016-2020

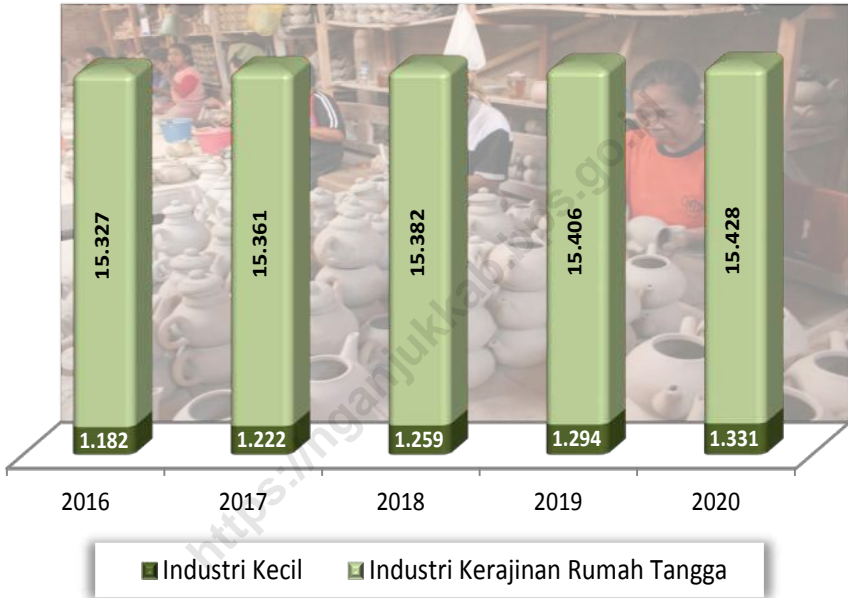

Sumber/Source : Dinas Perindustrian dan Perdagangan Kabupaten Nganjuk/ *Department of Industry and Commerce of Nganjuk Regency*

Tabel
Table 11.1**Jumlah Sarana Perdagangan Menurut Jenisnya di
Kabupaten Nganjuk, 2017–2020**
**Number of Trading Facilities by Type of Facility in Nganjuk
Regency, 2017–2020**

Jenis Sarana Perdagangan <i>Type of Trading Facilities</i>	2017	2018	2019	2020
(1)	(2)	(3)	(4)	(5)
Pasar/Market	30	30	33	33
Toko/Store
Kios
Warung
Jumlah/Total	30	30	33	33

Catatan/Note: Data belum tersedia untuk toko, kios dan warung/ *Data not yet available for shops, kiosks and stalls*

Sumber/Source: Dinas Perindustrian dan Perdagangan Kabupaten Nganjuk/ *Department of Industry and Commerce of Nganjuk Regency*

Tabel
Table 11.2**Jumlah Industri Menurut Jenisnya di Kabupaten Nganjuk
(unit), 2017–2020**
**Number of Industry by Type of Industry in Nganjuk Regency
(unit), 2017–2020**

Jenis Industri <i>Type of Industries</i>	2017	2018	2019	2020
(1)	(2)	(3)	(4)	(5)
Kecil	1 222	1 259	1 294	1 331
Kerajinan Rumah tangga	15 361	15 382	15 406	15 428
Jumlah/Total	16 583	16 641	16 700	16 759

Catatan/Note:

Sumber/Source: Dinas Perindustrian dan Perdagangan Kabupaten Nganjuk/ *Department of Industry and Commerce of Nganjuk Regency*

Tabel
Table 11.3**Banyaknya Industri Kecil Menurut Jenis Industri di
Kabupaten Nganjuk, 2017–2020**
*Number of Small Scale Industry by Kind of Industry in
Nganjuk Regency, 2017–2020*

Jenis Industri <i>Kind of Industry</i>	2017	2018	2019	2020
(1)	(2)	(3)	(4)	(5)
01. Industri Rokok	18	18	18	18
02. Industri Krupuk	80	80	80	80
03. Industri Kue (Roti)	52	55	58	61
04. Industri Open Tembakau	18	18	18	18
05. Mebel Alat Rumah Tangga dari Kayu	236	238	240	242
06. Industri Kecap	1	1	1	1
07. Industri Sabun	1	1	1	1
08. Industri Es Lilin	2	2	2	2
09. Minyak Kelapa (Klentikan)	-	-	-	-
10. Sayangan	3	3	3	3
11. Pandai Besi	25	25	25	25
12. Industri Gula Tebu	3	3	3	3
13. Industri Anggur Jamu Jawa	11	11	11	11
14. Industri Klobot Besus Manis	-	-	-	-
15. Pertukangan Emas	4	4	4	4
16. Pertukangan Kayu Bermesin	10	10	10	10
17. Industri Tahu	102	104	106	108
18. Industri Tempe	100	105	108	108
19. Anyam-anyaman	8	8	8	8
20. Industri Grabah / Genteng	29	29	29	29
21. Industri Batu Merah	63	63	63	63
22. Percetakan	15	15	15	15
23. Kerajinan Wayang Kulit	3	3	3	3
24. Industri Tegel	7	7	7	7
25. Industri Kok (Bola Bulu Tangkis)	55	55	55	55
26. Industri Gamelan	2	2	2	2
27. Industri Minyak Atsiri	36	36	36	36
28. Industri Garam	2	2	2	2
29. Industri Lain-lain	336	361	386	416
Nganjuk	1 222	1 259	1 294	1 331

Catatan/Note:

Sumber/SOURCE: Dinas Perindustrian dan Perdagangan Kabupaten Nganjuk/ Department of Industry and Commerce of Nganjuk Regency

Tabel
Table 11.4**Banyaknya Industri Kerajinan Rumahtangga Menurut Jenis Industri di Kabupaten Nganjuk, 2017–2020**
Number of Household Industry by Kind of Industry in Nganjuk Regency, 2017–2020

Jenis Industri Kind of Industry	2017	2018	2019	2020
(1)	(2)	(3)	(4)	(5)
01.Industri Rokok	-	-	-	-
02.Industri Krupuk	436	438	440	442
03.Industri Kue (Roti)	284	287	290	293
04.Industri Open Tembakau	-	-	-	-
05.Mebel Alat Rumah Tangga dari Kayu	707	707	707	707
06. Industri Kecap	-	-	-	-
07. Industri Sabun	-	-	-	-
08. Industri Es Lilin	193	193	193	193
09.Minyak Kelapa (Klentikan)	-	-	-	-
10.Sayangan	150	150	150	150
11.Pandai Besi	140	140	140	140
12.Industri Gula Tebu	-	-	-	-
13.Industri Anggur Jamu Jawa	163	163	163	163
14.Industri Klobot Besus Manis	-	-	-	-
15.Pertukangan Emas	-	-	-	-
16.Pertukangan Kayu Bermesin	-	-	-	-
17. Industri Tahu	2 114	2 117	2 120	2 123
18. Industri Tempe	2 059	2 064	2 069	2 074
19.Anyam-anyaman	4 128	4 128	4 128	4 128
20. Industri Grabah / Genteng	1 022	1 022	1 022	1 022
21. Industri Batu Merah	3 414	3 417	3 420	3 423
22.Percetakan	13	13	13	13
23.Kerajinan Wayang Kulit	12	12	12	12
24. Industri Tegel	3	3	3	3
25. Industri Kok (Bola Bulu Tangkis)	271	273	275	277
26. Industri Gamelan	-	-	-	-
27. Industri Minyak Atsiri	-	-	-	-
28. Industri Garam	-	-	-	-
29. Industri Lain-lain	252	255	261	265
Nganjuk	15 361	15 382	15 406	15 428

Catatan/Note:

Sumber/Source: Dinas Perindustrian dan Perdagangan Kabupaten Nganjuk/ Department of Industry and Commerce of Nganjuk Regency

Tabel
Table 11.5**Industri Besar / Sedang Menurut Jenis Hasil Keegiatannya
di Kabupaten Nganjuk, 2020**
*Large and Medium Scale Industry by Kind of Product in
Nganjuk Regency, 2020*

Kecamatan <i>Subdistrict</i>	Meubel/ <i>Furniture</i>		Rokok/ <i>Cigarette</i>	
	Unit Usaha <i>Business Unit</i>	Tenaga Kerja <i>Man Power</i>	Unit Usaha <i>Business Unit</i>	Tenaga Kerja <i>Man Power</i>
(1)	(2)	(3)	(4)	(5)
Sawahan	-	-	-	-
Ngetos	-	-	-	-
Berbek	3	96	6	791
Loceret	2	45	-	-
Pace	1	37	1	29
Tanjunganom	-	-	2	144
Prambon	-	-	-	-
Ngronggot	-	-	1	25
Kertosono	-	-	-	-
Patianrowo	-	-	-	-
Baron	2	50	-	-
Gondang	-	-	-	-
Sukomoro	2	57	-	-
Nganjuk	-	-	5	336
Bagor	1	23	3	1.719
Wilangan	-	-	-	-
Rejoso	2	48	-	26
Ngluyu	1	21	-	-
Lengkong	-	-	1	175
Jatikalen	-	-	-	-
Nganjuk	14	377	19	3 245

Lanjutan Tabel/Continued Table 11.5

Kecamatan Subdistrict	Kertas/Paper		Oven Tembakau/Tobacco Oven	
	Unit Usaha Business Unit	Tenaga Kerja Man Power	Unit Usaha Business Unit	Tenaga Kerja Man Power
(1)	(2)	(3)	(4)	(5)
Sawahan	-	-	-	-
Ngetos	-	-	-	-
Berbek	-	-	-	-
Loceret	-	-	-	-
Pace	-	-	-	-
Tanjunganom	-	-	-	-
Prambon	-	-	-	-
Ngronggot	-	-	-	-
Kertosono	1	1 585	-	-
Patianrowo	-	-	1	25
Baron	-	-	-	-
Gondang	-	-	2	149
Sukomoro	-	-	-	-
Nganjuk	-	-	-	-
Bagor	-	-	1	128
Wilangan	-	-	-	-
Rejoso	-	-	1	25
Ngluyu	-	-	3	72
Lengkong	-	-	15	407
Jatikalen	-	-	-	-
Nganjuk	1	1 585	23	806

Lanjutan Tabel/*Continued Table* 11.5

Kecamatan <i>Subdistrict</i>	Shuttlecock		Lainnya/ <i>Other</i>	
	Unit Usaha <i>Business Unit</i>	Tenaga Kerja <i>Man Power</i>	Unit Usaha <i>Business Unit</i>	Tenaga Kerja <i>Man Power</i>
(1)	(2)	(3)	(4)	(5)
Sawahan	-	-	2	80
Ngetos	-	-	-	-
Berbek	-	-	1	41
Loceret	3	122	8	316
Pace	-	-	3	95
Tanjunganom	-	-	6	164
Prambon	-	-	38	243
Ngronggot	-	-	3	120
Kertosono	-	-	6	194
Patianrowo	-	-	1	1578
Baron	-	-	5	151
Gondang	-	-	3	70
Sukomoro	9	289	1	25
Nganjuk	3	110	10	412
Bagor	-	-	5	171
Wilangan	-	-	-	-
Rejoso	-	-	2	30
Ngluyu	-	-	-	-
Lengkong	-	-	1	20
Jatikalen	-	-	-	-
Nganjuk	15	521	95	3 710

Catatan/*Note*:Sumber/*Source*: Dinas Perindustrian dan Perdagangan Kabupaten Nganjuk/ *Department of Industry and Commerce of Nganjuk Regency*

Tabel
Table 11.6**Industri Kecil dan Kerajinan Rumah tangga Menurut Jenis Hasil Kejadiannya di Kabupaten Nganjuk, 2020**
Small Scale and Household Industry by Kind of Product in Nganjuk Regency, 2020

Kecamatan Subdistrict	Tahu/Tofu		Tempe/Tempeh	
	Unit Usaha Business Unit	Tenaga Kerja Man Power	Unit Usaha Business Unit	Tenaga Kerja Man Power
(1)	(2)	(3)	(4)	(5)
Sawahan	15	110	38	278
Ngetos	18	85	43	295
Berbek	27	125	95	219
Loceret	79	548	170	928
Pace	303	649	68	157
Tanjunganom	219	530	140	420
Prambon	310	490	178	559
Ngronggot	176	381	90	304
Kertosono	180	349	342	651
Patianrowo	104	330	86	276
Baron	52	172	88	274
Gondang	56	135	119	272
Sukomoro	78	243	125	391
Nganjuk	220	470	174	460
Bagor	130	614	130	671
Wilangan	30	70	82	213
Rejoso	137	485	85	258
Ngluyu	14	75	41	149
Lengkong	16	50	66	324
Jatikalen	15	71	40	144
Nganjuk	2 179	5 982	2 200	7 243

Lanjutan Tabel/*Continued Table* 11.6

Kecamatan <i>Subdistrict</i>	Krupuk/ <i>Crackers</i>		Rokok/ <i>Cigarette</i>	
	Unit Usaha <i>Business Unit</i>	Tenaga Kerja <i>Man Power</i>	Unit Usaha <i>Business Unit</i>	Tenaga Kerja <i>Man Power</i>
(1)	(2)	(3)	(4)	(5)
Sawahan	2	13	-	-
Ngetos	-	-	2	20
Berbek	37	155	9	869
Loceret	88	553	4	365
Pace	49	152	7	343
Tanjunganom	26	113	10	288
Prambon	49	140	3	159
Ngronggot	19	84	2	108
Kertosono	23	90	4	121
Patianrowo	15	61	-	-
Baron	19	89	1	12
Gondang	17	82	1	7
Sukomoro	21	71	1	31
Nganjuk	57	332	8	523
Bagor	32	300	5	458
Wilangan	-	-	-	-
Rejoso	28	184	4	212
Ngluyu	-	-	-	-
Lengkong	-	-	1	177
Jatikalèn	11	60	-	-
Nganjuk	493	2.479	62	3 693

Lanjutan Tabel/Continued Table 11.6

Kecamatan Subdistrict	Oven Tembakau/Tobacco Oven		Roti / Kue Bread / Cake	
	Unit Usaha Business Unit	Tenaga Kerja Man Power	Unit Usaha Business Unit	Tenaga Kerja Man Power
(1)	(2)	(3)	(4)	(5)
Sawahan	-	-	9	42
Ngetos	-	-	-	-
Berbek	-	-	12	50
Loceret	-	-	13	71
Pace	-	-	15	71
Tanjunganom	-	-	21	124
Prambon	-	-	12	62
Ngronggot	-	-	14	70
Kertosono	-	-	31	119
Patianrowo	8	55	13	57
Baron	-	-	15	83
Gondang	9	68	16	72
Sukomoro	-	-	23	82
Nganjuk	-	-	70	369
Bagor	6	120	12	132
Wilangan	-	-	13	51
Rejoso	6	96	10	59
Ngluyu	8	112	7	48
Lengkong	24	456	8	40
Jatikalen	-	-	-	-
Nganjuk	61	907	314	1 602

Lanjutan Tabel/*Continued Table* 11.6

Kecamatan <i>Subdistrict</i>	Klobot Besut/ <i>Besob Klobot</i>		Anggur Jamu Jawa/ <i>Javanese Herbal Wine</i>	
	Unit Usaha <i>Business Unit</i>	Tenaga Kerja <i>Man Power</i>	Unit Usaha <i>Business Unit</i>	Tenaga Kerja <i>Man Power</i>
(1)	(2)	(3)	(4)	(5)
Sawahan	-	-	7	45
Ngetos	-	-	8	40
Berbek	-	-	8	39
Loceret	-	-	9	43
Pace	-	-	12	50
Tanjunganom	-	-	16	49
Prambon	-	-	12	50
Ngronggot	-	-	7	23
Kertosono	-	-	15	70
Patianrowo	-	-	6	23
Baron	-	-	7	27
Gondang	-	-	11	23
Sukomoro	-	-	12	40
Nganjuk	-	-	24	90
Bagor	-	-	6	154
Wilangan	-	-	7	26
Rejoso	-	-	12	148
Ngluyu	-	-	10	35
Lengkong	-	-	7	28
Jatikalen	-	-	6	38
Nganjuk	-	-	202	1 041

Lanjutan Tabel/Continued Table 11.6

Kecamatan Subdistrict	Anyaman/Plait		Grabah / Genteng/Grabah / tile	
	Unit Usaha Business Unit	Tenaga Kerja Man Power	Unit Usaha Business Unit	Tenaga Kerja Man Power
(1)	(2)	(3)	(4)	(5)
Sawah	8	23	-	-
Ngetos	3	12	23	66
Berbek	75	329	41	149
Loceret	8	31	-	-
Pace	10	44	-	-
Tanjunganom	7	23	33	80
Prambon	3	6	-	-
Ngronggot	5	17	496	1 190
Kertosono	4	19	-	-
Patianrowo	-	-	-	-
Baron	5	11	95	193
Gondang	12	26	-	-
Sukomoro	5	12	-	-
Nganjuk	6	26	-	-
Bagor	11	40	218	958
Wilangan	6	23	-	-
Rejoso	8	20	184	537
Ngluyu	4	21	-	-
Lengkong	9	39	-	-
Jatikalen	3	9	-	-
Nganjuk	192	731	1 090	3 173

Lanjutan Tabel/*Continued Table* 11.6

Kecamatan <i>Subdistrict</i>	Batu Merah/ <i>Red stone</i>		Lainnya/ <i>Others</i>	
	Unit Usaha <i>Business Unit</i>	Tenaga Kerja <i>Man Power</i>	Unit Usaha <i>Business Unit</i>	Tenaga Kerja <i>Man Power</i>
(1)	(2)	(3)	(4)	(5)
Sawahan	39	144	162	629
Ngetos	86	240	282	941
Berbek	280	650	455	3 128
Loceret	342	781	423	3 115
Pace	193	434	413	1 857
Tanjunganom	269	589	392	954
Prambon	148	339	376	1 026
Ngronggot	225	470	244	800
Kertosono	186	460	191	849
Patianrowo	110	351	262	2 062
Baron	175	522	251	994
Gondang	158	354	256	815
Sukomoro	153	493	387	1 217
Nganjuk	142	616	206	1 930
Bagor	243	962	347	1 272
Wilangan	109	342	191	581
Rejoso	231	480	401	1 047
Ngluyu	142	353	283	725
Lengkong	110	391	286	915
Jatikalen	169	459	552	527
Nganjuk	3 510	9 430	6 360	25 384

Catatan/*Note*:Sumber/*Source*: Dinas Perindustrian dan Perdagangan Kabupaten Nganjuk/ *Department of Industry and Commerce of Nganjuk Regency*

BAB CHAPTER 12

SISTEM NERACA REGIONAL SYSTEM OF REGIONAL ACCOUNTS

DISTRIBUSI PRODUK DOMESTIK REGIONAL BRUTO 2020



PENJELASAN TEKNIS**TECHNICAL NOTES**

1. Penghitungan statistik neraca nasional mengikuti buku petunjuk yang diterbitkan oleh Perserikatan Bangsa Bangsa (PBB) dikenal sebagai Sistem Neraca Nasional (SNN). SNN adalah rekomendasi internasional tentang bagaimana menyusun ukuran aktivitas ekonomi yang sesuai dengan standar neraca baku yang didasarkan pada prinsip-prinsip ekonomi. Rekomendasi yang dimaksud dinyatakan dalam sekumpulan konsep, definisi, klasifikasi, dan aturan neraca yang disepakati secara internasional dalam mengukur indikator tertentu seperti Produk Domestik Bruto (PDB). Salah satu bentuk adaptasi pencatatan statistik nasional adalah melakukan perubahan tahun dasar PDB Indonesia dari tahun 2000 ke 2010. Perubahan tahun dasar PDB dilakukan seiring dengan mengadopsi rekomendasi PBB yang tertuang dalam Sistem Neraca Nasional 2008 (SNA 2008).
2. Produk Domestik Regional Bruto (PDRB) menggambarkan kemampuan suatu wilayah untuk menciptakan nilai tambah pada suatu waktu tertentu. Untuk menyusun PDB maupun PDRB digunakan 2 pendekatan, yaitu lapangan usaha dan pengeluaran. Keduanya

1. *The method used to estimate national accounts statistics is based on the standard guidelines formed by United Nation known as System of National Accounts (SNA). SNA is the internationally agreed standard set of recommendations on how to compile measures of economic activity in accordance with strict accounting conventions based on economic principles. The recommendations are expressed in term of a set of concepts, definitions, classifications and accounting rules that comprise the internationally agreed standard for measuring indicators such as Gross Domestic Product (GDP). One of the improvement in the national statistical system is to rebase GDP form base year 2000 to 2010 in order to capture current economic condition. It is in line with the United Nations (UN) recommendation on 2008 SNA.*
2. *Gross Regional Domestic Product (GRDP) illustrates the ability of an area to create added value at any given time. To compile these statistics, two approaches have been used, i.e. "production approach" and "expenditure approach". The first approach is to measure value added produced*

menyajikan komposisi data nilai tambah dirinci menurut sumber kegiatan ekonomi (lapangan usaha) dan menurut komponen penggunaannya. PDB maupun PDRB dari sisi lapangan usaha merupakan penjumlahan seluruh komponen nilai tambah bruto yang mampu diciptakan oleh sektor-sektor ekonomi atas berbagai aktivitas produksinya. Sedangkan dari sisi pengeluaran menjelaskan tentang penggunaan dari nilai tambah tersebut.

3. PDB menurut lapangan usaha mengalami perubahan klasifikasi dari 9 lapangan usaha menjadi 17 lapangan usaha. PDB menurut lapangan usaha dirinci menurut total nilai tambah dari seluruh sektor ekonomi yang mencakup lapangan usaha Pertanian, Kehutanan, dan Perikanan; Pertambangan dan Pengalihan; Industri Pengolahan; Pengadaan Listrik dan Gas; Pengadaan Air, Pengelolaan Sampah, Limbah dan Daur Ulang; Konstruksi; Perdagangan Besar dan Eceran, Reparasi Mobil dan Sepeda Motor; Transportasi dan Pergudangan; Penyediaan Akomodasi dan Makan Minum; Informasi dan Komunikasi; Jasa Keuangan dan Asuransi; Real Estat; Jasa Perusahaan; Administrasi Pemerintahan, Pertahanan dan Jaminan Sosial Wajib; Jasa Pendidikan; Jasa

by various kinds of economic activities, while the second approach is to measure final uses of the country's output. In other words, GDP/GRDP is the sum of total value added produced by all economic industries (activities) and the way of using it.

3. *GDP by industry classification changes from 9 sectors to 17 industries. GDP by industry is classified by types of economic activities such as Agriculture, Forestry and Fishing; Mining and Quarrying; Manufacturing; Electricity and Gas; Water supply, Sewerage, Waste Management and Remediation Activities; Construction; Wholesale and Retail Trade; Repair of Motor Vehicles and Motorcycles; Transportation and Storage; Accommodation and Food Service Activities; Information and Communication; Financial and Insurance Activities; Real Estate Activities; Business Activities; Public Administration; Defence and Compulsory Social Security; Education; Human Health and Social Work Activities; and Other Services Activities.*

Kesehatan dan Kegiatan Sosial; dan Jasa lainnya.

- | | |
|---|--|
| <p>4. PDB menurut pengeluaran mengalami perubahan klasifikasi dimana pengeluaran konsumsi Lembaga Non Profit yang Melayani Rumah Tangga (LNPR) yang sebelumnya termasuk bagian dari pengeluaran konsumsi rumah tangga menjadi komponen terpisah. Sehingga klasifikasi PDB menurut pengeluaran dirinci menjadi 7 komponen yaitu komponen pengeluaran konsumsi rumah tangga, pengeluaran konsumsi LNPR, pengeluaran konsumsi pemerintah, pembentukan modal tetap bruto, perubahan inventori, ekspor barang dan jasa, dan impor barang dan jasa.</p> | <p>4. <i>GDP by expenditure classification changes where consumption expenditure Non-profit Institutions Serving Households (NPISH) previously included as part of household consumption expenditure is taken out into separate component. So that, GDP by type of expenditures is classified into: household consumption expenditure, NPISH consumption expenditure, government consumption expenditure, gross fixed capital formation, changes in inventories, exports of goods and services, and imports of goods and services.</i></p> |
| <p>5. Pengeluaran konsumsi rumah tangga mencakup berbagai pengeluaran konsumsi akhir rumah tangga atas barang dan jasa untuk memenuhi kebutuhan individu ataupun kelompok secara langsung. Pengeluaran rumah tangga di sini mencakup makanan dan minuman selain restoran; pakaian, alas kaki dan jasa perawatannya; perumahan dan perlengkapan rumah tangga; kesehatan dan pendidikan; transportasi dan komunikasi; restoran dan hotel serta lainnya.</p> | <p>5. <i>Household consumption expenditures consist of expenditures incurred by households, which are used for both individual or collective needs. Household consumptions are classified into food and beverages other than restaurants; clothing, footwear, and related maintenance services; housing and household equipment; health and education; transport and communication; restaurants and hotels; and others.</i></p> |
| <p>6. Pengeluaran Pemerintah Konsumsi sendiri dari</p> | <p>6. <i>Government consumption expenditure consists of Individual</i></p> |

Pengeluaran Konsumsi Individu dan Pengeluaran Konsumsi Kolektif. Barang dan jasa individu merupakan barang dan jasa privat, dimana ciri-ciri barang privat adalah a) Scarcity, yaitu ada kelangkaan/keterbatasan dalam jumlah; b) Excludable consumption, yaitu konsumsi suatu barang dapat dibatasi hanya pada mereka yang memenuhi persyaratan tertentu (biasanya harga); c) Rivalrous competition, yaitu konsumsi oleh satu konsumen akan mengurangi atau menghilangkan kesempatan pihak lain untuk melakukan hal serupa. Contoh barang dan jasa yang dihasilkan pemerintah dan tergolong sebagai barang dan jasa individu adalah jasa pelayanan kesehatan pemerintah di rumah sakit/puskesmas dan jasa pendidikan di sekolah/universitas negeri. Sedangkan barang dan jasa kolektif ekuivalen dengan barang publik yang memiliki ciri a) Non rivalry, yaitu penggunaan satu konsumen terhadap suatu barang tidak mengurangi kesempatan konsumen lain untuk juga mengkonsumsi barang tersebut; b) Non excludable, yaitu apabila suatu barang publik tersedia, maka tidak ada yang dapat menghalangi siapapun untuk memperoleh manfaat dari barang tersebut atau dengan kata lain setiap orang memiliki

Consumption and Collective Consumption Expenditure. Individual goods and services are private goods and services, which the characteristics of private goods is a) Scarcity, that there is a scarcity/limited in number; b) Excludable consumption, the consumption of goods can be limited only to those who meet certain requirements (usually the price); c) Rivalrous competition, ie consumption by the consumer will reduce or eliminate the chance of another party to do so. Examples of goods and services produced by government and classified as goods and services of individuals is the government health services in hospitals/health centers and education services in schools/universities. Collective goods and services equivalent to public goods characterized by a) Non-rivalry, namely the use of a consumer for an item does not reduce the chance of another consumer to also consume goods; b) Non-excludable, i.e. when a public good available, then nothing can hinder anyone to benefit from the goods or in other words everyone has access to the goods. Examples of goods and services produced by government and classified as collective goods and services is carried military defense services and the police's security.

akses ke barang tersebut. Contoh barang dan jasa yang dihasilkan pemerintah dan tergolong sebagai barang dan jasa kolektif adalah jasa pertahanan yang dilakukan TNI dan keamanan yang dilakukan kepolisian.

7. Pembentukan Modal Tetap Bruto (PMTB) mencakup pengadaan, pembuatan, dan pembelian barang modal. Barang modal dimaksud adalah barang-barang yang digunakan untuk proses produksi, tahan lama atau yang mempunyai umur pemakaian lebih dari satu tahun seperti bangunan, mesin-mesin dan alat angkutan. Termasuk pula di sini perbaikan besar (berat) yang sifatnya memperpanjang umur atau mengubah bentuk atau kapasitas barang modal tersebut. Pengeluaran barang modal untuk keperluan militer juga dicakup sebagai PMTB. Klasifikasi komponen PMTB dibagi menjadi 6 sub komponen yaitu Konstruksi; Mesin dan Peralatan; Kendaraan; Peralatan Lainnya; Cultivated Biological Resources (CBR) dan Produk Kekayaan Intelektual.
 8. Ekspor barang dan jasa merupakan transaksi perdagangan barang dan jasa dari penduduk (residen) ke bukan penduduk (nonresiden). Impor barang dan jasa adalah transaksi perdagangan dari
7. *Gross Fixed Capital Formation (GFCF) includes procurement, manufacture, and the purchase of capital goods. Capital goods are goods which are used for the production process, durable or have a service life of more than one year such as buildings, machinery, and transportation equipment. Including here: huge improvement that are to extend the life or changing the shape or the capacity of the capital goods. Capital expenditures for military purposes are also covered as GFCF. GFCF component are classified into six sub-components: Construction; Machinery and Equipment; vehicle; Other equipment; Cultivated Biological Resources (CBR) and Intellectual Property Product.*
 8. *Exports of goods and services consist of transactions of goods and services from residents to non-residents. Imports of goods and services consist of transaction of goods and services from non-residents to residents. Exports*

bukan penduduk ke penduduk. Ekspor atau impor barang terjadi pada saat terjadi perubahan hak kepemilikan barang antara penduduk dengan bukan penduduk (dengan atau tanpa perpindahan fisik barang tersebut). Pada PDB dengan tahun dasar 2010, ekspor dan impor barang dirinci menjadi nonmigas dan migas.

9. Produk Domestik Bruto maupun agregat turunannya disajikan dalam 2 (dua) versi penilaian, yaitu atas dasar "harga berlaku" dan atas dasar "harga konstan". Disebut sebagai harga berlaku karena seluruh agregat dinilai dengan menggunakan harga pada tahun berjalan, sedangkan harga konstan penilaiannya didasarkan kepada harga satu tahun dasar tertentu, dalam publikasi ini digunakan harga tahun 2010.
 10. Laju pertumbuhan Produk Domestik Bruto diperoleh dari perhitungan PDB atas dasar harga konstan. Diperoleh dengan cara mengurangi nilai PDB pada tahun ke-n terhadap nilai pada tahun ke n-1 (tahun sebelumnya), dibagi dengan nilai pada tahun ke n-1, dikalikan dengan 100 persen. Laju pertumbuhan menunjukkan perkembangan agregat pendapatan dari satu waktu tertentu terhadap waktu sebelumnya.
9. *GDP and its aggregations are presented in two forms: at current market prices and at constant base year market prices. In presenting current market prices, all aggregates are valued at current market prices, while base year constant market prices are shown by valuing all aggregates at fixed base year prices. Year of 2010 is used as the base year in this publication.*
 10. *Growth rate of Gross Domestic Product is derived from GDP at constant market prices. It is obtained by subtracting the value of GDP year n with the value of GDP year n-1, divided by the value of GDP year n-1 then multiplied by 100 percent. The growth rate of GDP explains the income growth during the given period.*

ULASAN

Tahun 2020 PDRB Kabupaten Nganjuk mengalami penurunan baik PDRB atas dasar harga berlaku maupun harga konstan, yang masing-masing penurunannya sebesar 0,19 persen dan 1,71 persen dibanding tahun 2019.

Lapangan usaha yang memiliki andil terbesar untuk PDRB Kabupaten Nganjuk tahun 2020 diantaranya pertanian, perikanan, dan kehutanan mampu menyumbang PDRB sebesar 29,20 persen, perdagangan sebesar 19,57 persen, dan industri pengolahan sebesar 14,22 persen. Sementara lapangan usaha yang memiliki andil terendah adalah pengadaan listrik dan gas sebesar 0,05 persen.

Laju pertumbuhan PDRB menurut lapangan usaha selama 4 tahun terakhir mengalami perkembangan yang fluktuatif, sementara di tahun 2020 mengalami penurunan yang sangat tajam. Laju pertumbuhan ekonomi Kabupaten Nganjuk tahun 2020 tercatat sebesar -1,71.

PDRB menurut pengeluaran paling banyak berada pada pengeluaran rumah tangga.

DESCRIPTION

In 2020, the PDRB of Nganjuk Regency experienced a decrease in both GRDP at current and constant prices, which decreased by 0.19 percent and 1.71 percent respectively compared to 2019.

The business fields that have the largest share of the PDRB of Nganjuk Regency in 2020 include agriculture, fisheries and forestry which can contribute to GDP by 29.20 percent, trade by 19.57 percent, and processing industry by 14.22 percent. Meanwhile, the business field that had the lowest share was the provision of electricity and gas by 0.05 percent.

The GDP growth rate according to business fields during the last 4 years has fluctuated, while in 2020 it has experienced a very sharp decline. The economic growth rate of Nganjuk Regency in 2020 was recorded at -1.71.

GRDP according to expenditure is mostly in household expenditure.

Gambar 12.1
Figures

Laju Pertumbuhan Produk Domestik Regional Bruto Atas Dasar Harga Konstan 2010 Menurut Lapangan Usaha di Kabupaten Nganjuk (persen), 2016-2020
Growth Rate of Gross Regional Domestic Product at 2010 Constant Market Prices by Industry in Nganjuk Regency (percent), 2016-2020

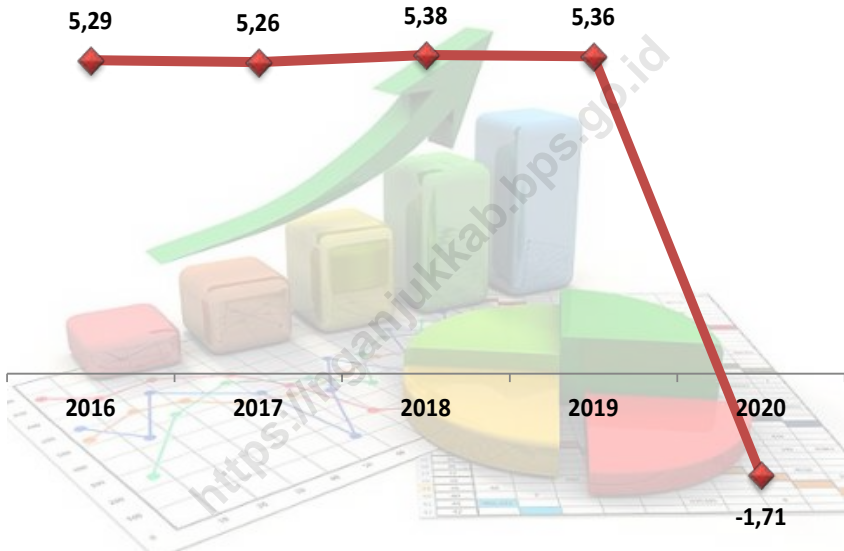

Sumber/Source : BPS Kabupaten Nganjuk/BPS-Statistics of Nganjuk Regency

Tabel
Table 12.1.

**Produk Domestik Regional Bruto Atas Dasar Harga
Berlaku Menurut Lapangan Usaha di Kabupaten Nganjuk
(miliar rupiah), 2016–2020**
*Gross Regional Domestic Product at Current Market Prices
by Industry in Nganjuk Regency (billion rupiahs), 2016–
2020*

	Lapangan Usaha/Industry	2016	2017	2018	2019	2020 *
	(1)	(2)	(3)	(4)	(5)	(6)
A	Pertanian, Kehutanan, dan Perikanan/ <i>Agriculture, Forestry, and Fishing</i>	6 774,65	7 016,84	7 232,66	7 522,36	7 767,69
B	Pertambangan dan Penggalian/ <i>Mining and Quarrying</i>	427,78	467,00	513,61	536,07	509,71
C	Industri Pengolahan/ <i>Manufacturing</i>	2 694,53	2 999,60	3 402,67	3 761,42	3 783,71
D	Pengadaan Listrik dan Gas/ <i>Electricity and Gas</i>	9,51	11,10	12,08	13,00	13,02
E	Pengadaan Air; Pengelolaan Sampah, Limbah, dan Daur Ulang/ <i>Water Supply; Sewerage, Waste Management, and Remediation Activities</i>	23,14	25,40	26,93	28,38	29,96
F	Konstruksi/ <i>Construction</i>	2 132,26	2 403,89	2 705,41	2 873,47	2 742,97
G	Perdagangan Besar dan Eceran; Reparasi Mobil dan Sepeda Motor/ <i>Wholesale and Retail Trade; Repair of Motor Vehicles and Motorcycles</i>	3 999,95	4 390,56	4 926,44	5 410,11	5 206,09
H	Transportasi dan Pergudangan/ <i>Transportation and Storage</i>	306,26	346,76	384,16	430,59	407,62
I	Penyediaan Akomodasi dan Makan Minum/ <i>Accommodation and Food Service Activities</i>	396,73	443,45	481,15	526,94	496,89
J	Informasi dan Komunikasi/ <i>Information and Communication</i>	911,62	998,40	1 068,24	1 163,01	1 254,05

Lanjutan Tabel/*Continued Table 12.1*

	Lapangan Usaha/Industry	2016	2017	2018	2019	2020 *
	(1)	(2)	(3)	(4)	(5)	(6)
K	Jasa Keuangan dan Asuransi/ <i>Financial and Insurance Activities</i>	483,30	519,00	558,44	588,09	590,47
L	Real Estat/ <i>Real Estate Activities</i>	341,77	369,05	407,80	444,09	461,04
M,N	Jasa Perusahaan/ <i>Business Activities</i>	67,50	74,33	82,97	90,76	86,17
O	Administrasi Pemerintahan, Pertahanan, dan Jaminan Sosial Wajib/ <i>Public Administration and Defence; Compulsory Social Security</i>	1 019,54	1 089,07	1 209,32	1 340,86	1 371,09
P	Jasa Pendidikan/ <i>Education</i>	803,18	864,81	927,78	1 011,47	1 043,12
Q	Jasa Kesehatan dan Kegiatan Sosial/ <i>Human Health and Social Work Activities</i>	124,31	137,82	148,25	162,92	181,50
R,S,T,U	Jasa Lainnya/ <i>Other Services Activities</i>	597,87	642,16	696,56	747,57	656,05
	Produk Domestik Regional Bruto <i>Gross Regional Domestic Product</i>	21 113,91	22 799,23	24 784,46	26 651,12	26 601,16

Catatan/Note: *) Angka Sementara/ *Preliminary figures*

Sumber/Source: BPS Kabupaten Nganjuk/BPS-Statistics of Nganjuk Regency

Tabel
Table 12.2

Produk Domestik Regional Bruto Atas Dasar Harga Konstan 2010 Menurut Lapangan Usaha di Kabupaten Nganjuk (miliar rupiah), 2016–2020
Gross Regional Domestic Product at 2010 Constant Market Prices by Industry in Nganjuk Regency (billion rupiahs), 2016–2020

	Lapangan Usaha/Industry	2016	2017	2018	2019	2020*
	(1)	(2)	(3)	(4)	(5)	(6)
A	Pertanian, Kehutanan, dan Perikanan/ <i>Agriculture, Forestry, and Fishing</i>	4 848,15	4 885,82	4 861,81	4 954,06	5 031,96
B	Pertambangan dan Penggalian/ <i>Mining and Quarrying</i>	308,17	330,77	340,99	347,10	324,51
C	Industri Pengolahan/ <i>Manufacturing</i>	2 052,11	2 199,63	2 417,79	2 613,18	2 575,94
D	Pengadaan Listrik dan Gas/ <i>Electricity and Gas</i>	8,14	8,49	8,86	9,37	9,26
E	Pengadaan Air; Pengelolaan Sampah, Limbah, dan Daur Ulang/ <i>Water Supply; Sewerage, Waste Management, and Remediation Activities</i>	17,76	18,98	19,94	20,92	21,81
F	Konstruksi/ <i>Construction</i>	1 443,10	1 588,16	1 771,58	1 877,24	1 764,06
G	Perdagangan Besar dan Eceran; Reparasi Mobil dan Sepeda Motor/ <i>Wholesale and Retail Trade; Repair of Motor Vehicles and Motorcycles</i>	3 032,85	3 283,51	3 534,58	3 786,13	3 606,88
H	Transportasi dan Pergudangan/ <i>Transportation and Storage</i>	228,49	248,01	269,33	295,09	276,17
I	Penyediaan Akomodasi dan Makan Minum/ <i>Accommodation and Food Service Activities</i>	293,91	320,43	344,56	370,41	343,73
J	Informasi dan Komunikasi/ <i>Information and Communication</i>	805,28	867,93	927,30	995,94	1 071,74

Lanjutan Tabel/Continued Table 12.2

Lapangan Usaha/Industry		2016	2017	2018	2019	2020*
(1)		(2)	(3)	(4)	(5)	(6)
K	Jasa Keuangan dan Asuransi/ <i>Financial and Insurance Activities</i>	379,20	393,60	414,01	431,62	427,50
L	Real Estat/ <i>Real Estate Activities</i>	276,78	290,07	307,52	326,34	334,46
M,N	Jasa Perusahaan/ <i>Business Activities</i>	53,20	56,47	60,58	64,64	60,34
O	Administrasi Pemerintahan, Pertahanan, dan Jaminan Sosial Wajib/ <i>Public Administration and Defence; Compulsory Social Security</i>	773,85	796,04	832,40	863,91	847,81
P	Jasa Pendidikan/ <i>Education</i>	570,01	597,68	629,98	675,88	685,04
Q	Jasa Kesehatan dan Kegiatan Sosial/ <i>Human Health and Social Work Activities</i>	94,16	100,16	107,54	115,72	127,38
R,S,T,U	Jasa Lainnya/ <i>Other Services Activities</i>	476,66	499,86	524,48	556,67	481,78
Produk Domestik Regional Bruto <i>Gross Regional Domestic Product</i>		15 661,81	16 485,62	17 373,26	18 304,20	17 990,36

Catatan/Note: *) Angka Sementara/ *Preliminary figures*

Sumber/Source: BPS Kabupaten Nganjuk/BPS-Statistics of Nganjuk Regency

Tabel
Table 12.3

Distribusi Persentase Produk Domestik Regional Bruto Atas Dasar Harga Berlaku Menurut Lapangan Usaha di Kabupaten Nganjuk, 2016-2020
Percentage Distribution of Gross Regional Domestic Product at Current Market Prices by Industry in Nganjuk Regency, 2016-2020

	Lapangan Usaha/Industry	2016	2017	2018	2019	2020*
	(1)	(2)	(3)	(4)	(5)	(6)
A	Pertanian, Kehutanan, dan Perikanan/ <i>Agriculture, Forestry, and Fishing</i>	32,09	30,78	29,18	28,23	29,20
B	Pertambangan dan Penggalian/ <i>Mining and Quarrying</i>	2,03	2,05	2,07	2,01	1,92
C	Industri Pengolahan/ <i>Manufacturing</i>	12,76	13,16	13,73	14,11	14,22
D	Pengadaan Listrik dan Gas/ <i>Electricity and Gas</i>	0,05	0,05	0,05	0,05	0,05
E	Pengadaan Air; Pengelolaan Sampah, Limbah, dan Daur Ulang/ <i>Water Supply; Sewerage, Waste Management, and Remediation Activities</i>	0,11	0,11	0,11	0,11	0,11
F	Konstruksi/ <i>Construction</i>	10,10	10,54	10,92	10,78	10,31
G	Perdagangan Besar dan Eceran; Reparasi Mobil dan Sepeda Motor/ <i>Wholesale and Retail Trade; Repair of Motor Vehicles and Motorcycles</i>	18,94	19,26	19,87	20,30	19,57
H	Transportasi dan Pergudangan/ <i>Transportation and Storage</i>	1,45	1,52	1,55	1,62	1,53
I	Penyediaan Akomodasi dan Makan Minum/ <i>Accommodation and Food Service Activities</i>	1,88	1,95	1,94	1,98	1,87
J	Informasi dan Komunikasi/ <i>Information and Communication</i>	4,32	4,38	4,31	4,36	4,71
K	Jasa Keuangan dan Asuransi/ <i>Financial and Insurance Activities</i>	2,29	2,28	2,25	2,21	2,22

Lanjutan Tabel/*Continued Table* 12.3

Lapangan Usaha/ <i>Industry</i>		2016	2017	2018	2019	2020*
(1)		(2)	(3)	(4)	(5)	(6)
L	Real Estat/ <i>Real Estate Activities</i>	1,62	1,62	1,65	1,67	1,73
M,N	Jasa Perusahaan/ <i>Business Activities</i>	0,32	0,33	0,33	0,34	0,32
O	Administrasi Pemerintahan, Pertahanan, dan Jaminan Sosial Wajib/ <i>Public Administration and Defence; Compulsory Social Security</i>	4,83	4,78	4,88	5,03	5,15
P	Jasa Pendidikan/ <i>Education</i>	3,80	3,79	3,74	3,80	3,92
Q	Jasa Kesehatan dan Kegiatan Sosial/ <i>Human Health and Social Work Activities</i>	0,59	0,60	0,60	0,61	0,68
R,S,T,U	Jasa Lainnya/ <i>Other Services Activities</i>	2,83	2,82	2,81	2,81	2,47
Produk Domestik Regional Bruto <i>Gross Regional Domestic Product</i>		100,00	100,00	100,00	100,00	100,00

Catatan/*Note*: *) Angka Sementara/ *Preliminary figures*

Sumber/*Source*: BPS Kabupaten Nganjuk/*BPS-Statistics of Nganjuk Regency*

Tabel
Table 12.4

Laju Pertumbuhan Produk Domestik Regional Bruto Atas Dasar Harga Konstan 2010 Menurut Lapangan Usaha di Kabupaten Nganjuk (persen), 2016-2020
Growth Rate of Gross Regional Domestic Product at 2010 Constant Market Prices by Industry in Nganjuk Regency (percent), 2016-2020

	Lapangan Usaha/Industry	2016	2017	2018	2019	2020*
	(1)	(2)	(3)	(4)	(5)	(6)
A	Pertanian, Kehutanan, dan Perikanan/ <i>Agriculture, Forestry, and Fishing</i>	3,27	0,78	-0,49	1,90	1,57
B	Pertambangan dan Penggalian/ <i>Mining and Quarrying</i>	4,09	7,34	3,09	1,79	-6,51
C	Industri Pengolahan/ <i>Manufacturing</i>	5,72	7,19	9,92	8,08	-1,43
D	Pengadaan Listrik dan Gas/ <i>Electricity and Gas</i>	3,61	4,36	4,37	5,79	-1,24
E	Pengadaan Air; Pengelolaan Sampah, Limbah, dan Daur Ulang/ <i>Water Supply; Sewerage, Waste Management, and Remediation Activities</i>	5,38	6,87	5,02	4,93	4,25
F	Konstruksi/ <i>Construction</i>	6,74	10,05	11,55	5,96	-6,03
G	Perdagangan Besar dan Eceran; Reparasi Mobil dan Sepeda Motor/ <i>Wholesale and Retail Trade; Repair of Motor Vehicles and Motorcycles</i>	6,39	8,26	7,65	7,12	-4,73
H	Transportasi dan Pergudangan/ <i>Transportation and Storage</i>	7,28	8,54	8,59	9,57	-6,41
I	Penyediaan Akomodasi dan Makan Minum/ <i>Accommodation and Food Service Activities</i>	8,43	9,02	7,53	7,50	-7,20
J	Informasi dan Komunikasi/ <i>Information and Communication</i>	7,66	7,78	6,84	7,40	7,61
K	Jasa Keuangan dan Asuransi/ <i>Financial and Insurance Activities</i>	7,31	3,80	5,19	4,25	-0,95
L	Real Estat/ <i>Real Estate Activities</i>	5,84	4,80	6,01	6,12	2,49
M,N	Jasa Perusahaan/ <i>Business Activities</i>	5,59	6,15	7,29	6,69	-6,64

Lanjutan Tabel/Continued Table 12.4

Lapangan Usaha/Industry		2016	2017	2018	2019	2020*
(1)		(2)	(3)	(4)	(5)	(6)
O	Administrasi Pemerintahan, Pertahanan, dan Jaminan Sosial Wajib/ <i>Public Administration and Defence; Compulsory Social Security</i>	4,90	2,87	4,57	3,78	-1,86
P	Jasa Pendidikan/ <i>Education</i>	6,14	4,86	5,40	7,29	1,36
Q	Jasa Kesehatan dan Kegiatan Sosial/ <i>Human Health and Social Work Activities</i>	5,86	6,37	7,37	7,61	10,08
R,S,T,U	Jasa Lainnya/ <i>Other Services Activities</i>	4,72	4,87	4,93	6,14	-13,45
Produk Domestik Regional Bruto Gross Regional Domestic Product		5,29	5,26	5,38	5,36	-1,71

Catatan/Note: *) Angka Sementara/ Preliminary figures

Sumber/Source: BPS Kabupaten Nganjuk/BPS-Statistics of Nganjuk Regency

Tabel
Table 12.5

Produk Domestik Regional Bruto Atas Dasar Harga Berlaku Menurut Jenis Pengeluaran di Kabupaten Nganjuk (miliar rupiah), 2015–2019
Gross Regional Domestic Product at Current Market Prices by Type of Expenditure in Nganjuk Regency (billion rupiahs), 2015–2019

Jenis Pengeluaran Type of Expenditure	2015	2016	2017	2018	2019*
(1)	(2)	(3)	(4)	(5)	(6)
Pengeluaran Konsumsi Rumah Tangga <i>Household Consumption Expenditure</i>	13 787,60	14 993,52	16 042,07	17 430,13	18 771,71
Pengeluaran Konsumsi LNPRT <i>NPISH Consumption Expenditure</i>	286,53	312,64	329,37	363,03	394,29
Pengeluaran Konsumsi Pemerintah <i>Government Consumption Expenditure</i>	1 983,41	1 946,29	2 096,83	2 332,25	2 531,09
Pembentukan Modal Tetap Bruto <i>Gross Fixed Capital Formation</i>	5 275,07	5 912,25	6 499,98	7 229,00	7 874,63
Perubahan Inventori <i>Changes in Inventories</i>	663,72	572,84	586,95	652,00	668,52
Ekspor Barang dan Jasa/ <i>Exports of Goods and Services</i>	7 695,98	8 925,46	10 345,72	11 684,52	12 180,44
Produk Domestik Bruto Gross Domestic Product	19 122,24	21 113,91	22 799,23	24 784,46	26 664,61

Catatan/Note: *) Angka Sementara/ *Preliminary figures*

Sumber/Source: BPS Kabupaten Nganjuk/BPS-Statistics of Nganjuk Regency

Tabel
Table 12.6

Produk Domestik Regional Bruto Atas Dasar Harga Konstan 2010 Menurut Jenis Pengeluaran di Kabupaten Nganjuk (miliar rupiah), 2015-2019
Gross Regional Domestic Product at 2010 Constant Market Prices by Type of Expenditure in Nganjuk Regency (billion rupiahs), 2015-2019

Jenis Pengeluaran Type of Expenditure	2015	2016	2017	2018	2019*
(1)	(2)	(3)	(4)	(5)	(6)
Pengeluaran Konsumsi Rumah Tangga <i>Household Consumption Expenditure</i>	11 115,43	11 608,30	12 107,10	12 688,76	13 315,74
Pengeluaran Konsumsi LNPRT <i>NPISH Consumption Expenditure</i>	206,04	216,43	221,25	236,33	250,64
Pengeluaran Konsumsi Pemerintah <i>Government Consumption Expenditure</i>	1 436,03	1 323,27	1 367,29	1 438,49	1 505,50
Pembentukan Modal Tetap Bruto <i>Gross Fixed Capital Formation</i>	4 070,75	4 321,92	4 586,28	4 956,72	5 259,59
Perubahan Inventori <i>Changes in Inventories</i>	458,80	381,43	389,17	394,37	397,73
Ekspor Barang dan Jasa/ <i>Exports of Goods and Services</i>	5 802,29	6 512,41	7 191,00	7 784,83	8 095,07
Produk Domestik Bruto Gross Domestic Product	14 875,35	15 661,81	16 485,62	17 374,16	18 305,79

Catatan/Note: *) Angka Sementara/ Preliminary figures

Sumber/Source: BPS Kabupaten Nganjuk/BPS-Statistics of Nganjuk Regency

BAB CHAPTER 13

PERBANDINGAN ANTAR KAB/KOTA COMPARISON OF REGENCY/MUNICIPALITY

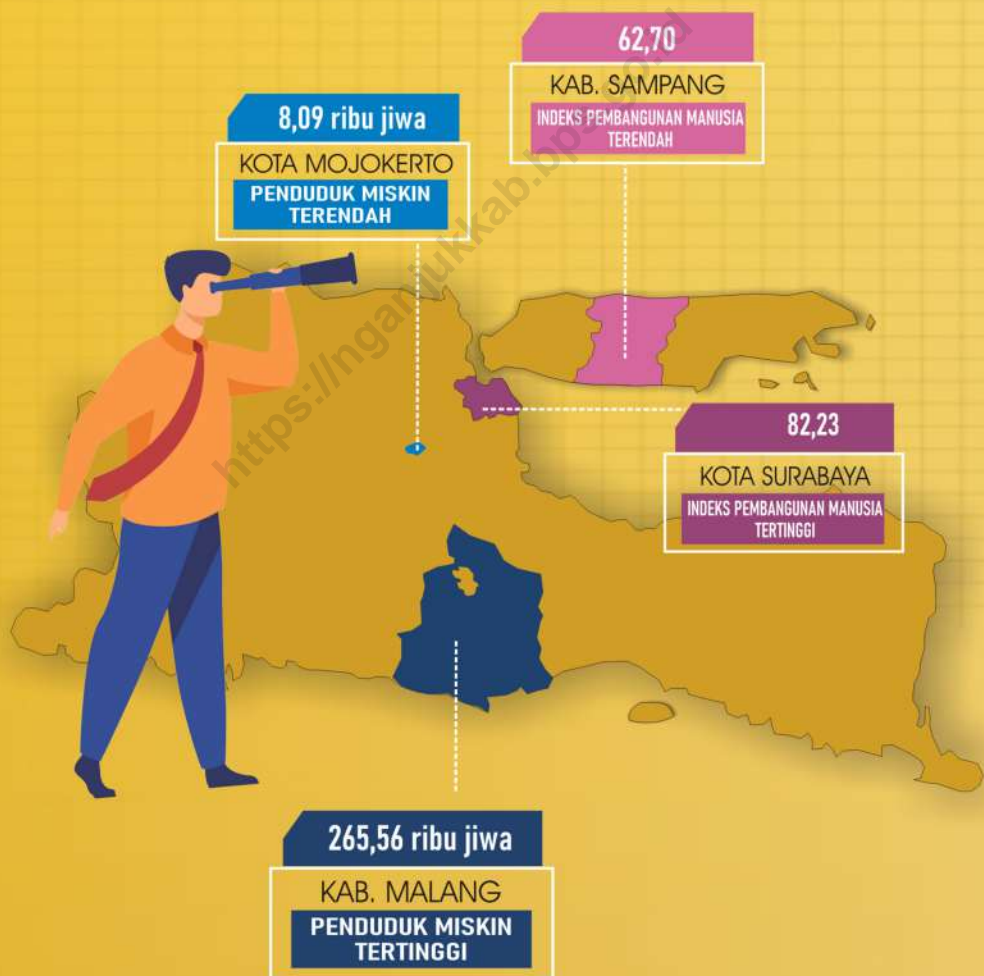

PENJELASAN TEKNIS**TECHNICAL NOTES**

- | | |
|--|--|
| <ol style="list-style-type: none"> 1. Sumber data yang digunakan dalam bab ini berasal dari Badan Pusat Statistik Provinsi Jawa Timur. 2. Produk Domestik Regional Bruto menggambarkan kemampuan suatu wilayah untuk menciptakan output (nilai tambah) pada suatu waktu tertentu. 3. Untuk mengukur kemiskinan, BPS menggunakan konsep kemampuan memenuhi kebutuhan dasar (basic needs approach). Dengan pendekatan ini, kemiskinan dipandang sebagai ketidakmampuan dari sisi ekonomi untuk memenuhi kebutuhan dasar makanan dan bukan makanan yang di-ukur dari sisi pengeluaran. Metode yang digunakan adalah menghitung Garis Kemiskinan (GK), yang terdiri dari dua komponen yaitu Garis Kemiskinan Makanan (GKM) dan Garis Kemiskinan Non-Makanan (GKNM). Penghitungan Garis Kemiskinan dilakukan secara terpisah untuk daerah perkotaan dan perdesaan. 4. Penduduk miskin adalah penduduk yang memiliki rata-rata pengeluaran per kapita per bulan di bawah Garis ke-miskinan. 5. Garis Kemiskinan Makanan (GKM) merupakan nilai pengeluaran kebutuhan minimum makanan | <ol style="list-style-type: none"> 1. <i>Source of data used in this chapter comes from the BPS-Statistic of Jawa Timur Province.</i> 2. <i>Gross Domestic Product (GDP) illustrates the ability a territory to create the output (value added) at certain time.</i> 3. <i>To measure poverty, BPS-Statistics Indonesia has used the concept of basic needs approach. Therefore, poverty is viewed as economic inability to fulfill food and nonfood basic needs which are measured by consumption/ expenditure. The method used is calculating poverty line, which consists of two components that are Food Poverty Line (FPL) and NonFood Poverty Line (NFPL). The poverty line was calculated separately for urban and rural areas.</i> 4. <i>A person whose expenditure per capita per month is below the poverty line is considered to be poor.</i> 5. <i>The Food Poverty Line refers to the daily minimum requirement of, 100 kcal per capita per day.</i> |
|--|--|

yang disetarakan dengan 2.100 kkalori per kapita per hari.

6. Garis Kemiskinan Non - Makanan (GKNM) adalah kebutuhan minimum untuk perumahan, sandang, pendidikan, kesehatan, dan kebutuhan dasar lainnya. Ukuran Kemiskinan:
 - a. Head Count Index (HCI-P0) adalah persentase penduduk miskin yang berada di bawah Garis Kemiskinan (GK).
 - b. Indeks Kedalaman Kemiskinan (PovertyGapIndex-P1) merupakan ukuran rata-rata kesenjangan pengeluaran masing-masing penduduk miskin terhadap garis kemiskinan. Semakin tinggi nilai indeks, semakin jauh rata-rata pengeluaran penduduk dari garis kemiskinan.
7. Indeks Keparahan Kemiskinan (Poverty Severity Index-P2) memberikan gambaran mengenai penyebaran pengeluaran di antara penduduk miskin. Semakin tinggi nilai indeks, semakin tinggi ketimpangan pengeluaran di antara penduduk miskin.
8. Indeks Pembangunan Manusia (IPM) menjelaskan bagaimana penduduk dapat mengakses hasil pembangunan dalam memperoleh pendapatan,
 6. *The Non-Food Poverty Line refers to the minimum requirement for household necessities for clothing, education, health, and other basic individual needs. Poverty Measures:*
 - a. *Head Count Index (HCI-P0) simply measures the percentage of the population that is counted as poor, often denoted by P0.*
 - b. *Poverty Gap Index-P1 measures the extent to which individuals fall below the poverty line (the poverty gaps) as a proportion of the poverty line. Higher value of the index shows that the gap between average expenditure of the poor and the poverty line is wider.*
 7. *Poverty Severity Index-P2 describes inequality among the poor. This is simply an unweighted sum of poverty gaps (as a proportion of the poverty line), where the weights are the proportionate poverty gaps themselves. Hence, by squaring the poverty gap index, the measure implicitly puts more weight on observations that fall well below the poverty line. Higher value of the index shows that inequality among the poor is higher.*
 8. *The Human Development Index (IPM) explains how people can access development results in obtaining income, health, education and so forth. HDI was*

kesehatan, pendidikan dan sebagainya. IPM diperkenalkan oleh UNDP pada tahun 1990 dan dipublikasikan secara berkala dalam laporan tahunan Human Development Report (HDR). IPM dibentuk oleh 3 (tiga) dimensi dasar: Umur panjang dan hidup sehat; pengetahuan; dan standar hidup layak.

introduced by United Nations Development Programme (UNDP) in 1990 and published periodically in the annual report of the Human Development Report. IPM was formed by three basic dimensions: a long and healthy life; knowledge; and a decent standard of living.

<https://nganjukkab.bps.go.id>

ULASAN

DESCRIPTION

Jumlah penduduk di Provinsi Jawa Timur selalu mengalami kenaikan dalam 5 tahun terakhir. Dari 38 kabupaten/kota, tahun 2020 jumlah penduduk yang paling banyak berada di Kota Surabaya sebesar 2.904,75 ribu jiwa, sementara Kabupaten Nganjuk berada pada urutan ke-17 dengan jumlah penduduk sebesar 1.057,01 ribu jiwa.

The population in Jawa Timur Province has always increased in the last 5 years. Of the 38 regency / municipality, in 2020 the largest population in Surabaya was 2,904.75 thousand people, while Nganjuk Regency was in 17th place with a population of 1,057.01 thousand people.

Pertumbuhan ekonomi tahun 2020 semua kabupaten/kota di Provinsi Jawa Timur bernilai minus dan laju pertumbuhan tertinggi terdapat di Kabupaten Sampang sebesar -0,29 persen, sementara terendah terdapat di Kota Batu sebesar -6,46 persen.

The economic growth in 2020 of all regency / municipality in Jawa Timur Province is negative and the highest growth rate is in Sampang Regency at -0.29 percent, while the lowest is in Batu Municipality at -6.46 percent.

Pada tahun 2020 jumlah penduduk miskin di Provinsi Jawa Timur mengalami kenaikan sebesar 7,46 persen dari tahun 2019. Jumlah penduduk miskin paling banyak berada di Kabupaten Malang sebanyak 265,56 ribu jiwa, sementara paling sedikit berada di Kabupaten Mojokerto sebanyak 8,09 ribu jiwa.

In 2020 the number of poor people in Jawa Timur Province has increased by 7.46 percent from 2019. The highest number of poor people is in Malang Regency with 265.56 thousand people, while the least is in Mojokerto Regency as many as 8.09 thousand people.

Tahun 2020, Kabupaten Nganjuk memiliki IPM sebesar 71,72 dan berada di urutan ke-19 setelah Kabupaten Jombang. IPM paling tinggi berada di Kota Surabaya dan terendah di Kabupaten Sampang.

In 2020, Nganjuk Regency has an HDI of 71.72 and is in 19th place after Jombang Regency. The highest HDI was in Surabaya Municipality and the lowest was in Sampang Regency.

Gambar 13.1
Figures

**Laju Pertumbuhan Penduduk Menurut Kabupaten/
Kota di Provinsi Jawa Timur, 2020**
*Population Growth Rate by Regency / Municipality in
Jawa Timur Province, 2020*

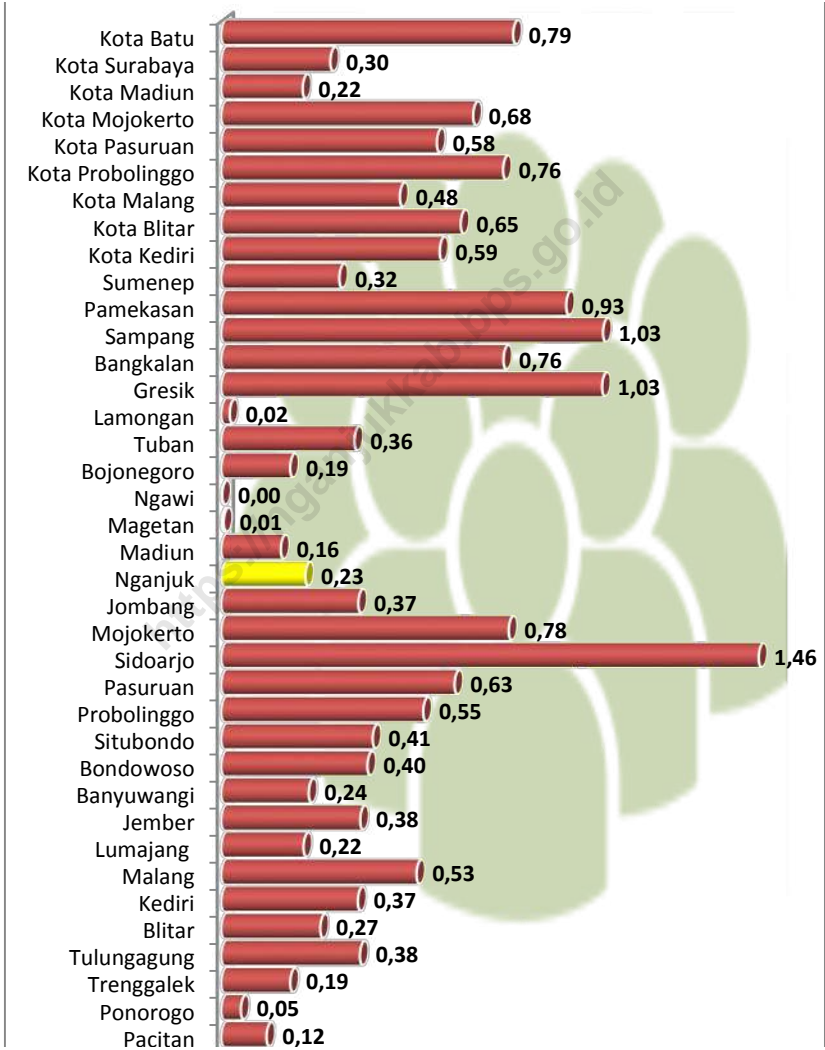

Sumber/Source : BPS Provinsi Jawa Timur / BPS- Statistics of Jawa Timur Province

Tabel
Table 13.1

**Jumlah Penduduk Menurut Kabupaten/Kota di Provinsi
Jawa Timur (ribu), 2016–2020**
**Population by Regency/Municipality in Jawa Timur Province
(thousand), 2016–2020**

Kabupaten/Kota Regency/Municipality	2016	2017	2018	2019	2020
(1)	(2)	(3)	(4)	(5)	(6)
Kabupaten/Regency					
Pacitan	552,31	553,39	554,39	555,30	555,98
Ponorogo	868,81	869,89	870,71	871,37	871,83
Trenggalek	691,30	693,10	694,90	696,30	697,60
Tulungagung	1 026,10	1 030,79	1 035,29	1 039,28	1 043,18
Blitar	1 149,71	1 153,80	1 157,50	1 160,68	1 163,79
Kediri	1 554,39	1 561,39	1 568,11	1 574,27	1 580,09
Malang	2 560,68	2 576,60	2 591,80	2 606,20	2 619,98
Lumajang	1 033,70	1 036,82	1 039,79	1 042,40	1 044,72
Jember	2 419,00	2 430,19	2 440,71	2 450,67	2 459,89
Banyuwangi	1 599,81	1 604,90	1 609,68	1 613,99	1 617,81
Bondowoso	765,09	768,91	772,30	775,72	778,79
Situbondo	673,28	676,70	679,99	682,98	685,78
Probolinggo	1 148,01	1 155,21	1 162,09	1 168,50	1 174,89
Pasuruan	1 593,68	1 605,31	1 616,58	1 627,40	1 637,68
Sidoarjo	2 150,48	2 183,68	2 216,80	2 249,48	2 282,22
Mojokerto	1 090,08	1 099,50	1 108,72	1 117,69	1 126,39
Jombang	1 247,30	1 253,08	1 258,62	1 263,81	1 268,50
Nganjuk	1 045,38	1 048,80	1 051,90	1 054,61	1 057,01
Madiun	677,99	679,89	681,39	682,68	683,78
Magetan	627,98	628,61	628,92	628,98	629,02
Ngawi	829,48	829,90	830,09	830,11	830,13
Bojonegoro	1 240,38	1 243,91	1 246,93	1 249,69	1 252,02
Tuban	1 158,37	1 163,61	1 168,28	1 172,79	1 177,02
Lamongan	1 188,19	1 188,48	1 188,91	1 189,11	1 189,38
Gresik	1 270,70	1 285,02	1 299,02	1 312,88	1 326,42
Bangkalan	962,77	970,89	978,89	986,67	994,21
Sampang	947,61	958,08	968,52	978,88	989,00
Pamekasan	854,19	863,00	871,50	879,99	888,21
Sumenep	1 076,81	1 081,20	1 085,23	1 088,91	1 092,39
Kota/Municipality					
Kediri	281,98	284,00	285,58	287,41	289,11
Blitar	139,12	140,00	140,97	141,88	142,80
Malang	856,41	861,41	866,12	870,68	874,89
Probolinggo	231,11	233,12	235,21	237,21	239,02
Pasuruan	196,20	197,70	199,08	200,42	201,59
Mojokerto	126,40	127,28	128,28	129,01	129,89
Madiun	175,61	176,10	176,70	177,01	177,40
Surabaya	2 862,41	2 874,70	2 885,56	2 896,20	2 904,75
Batu	202,32	204,00	205,79	207,49	209,13
Jawa Timur	39 075,15	39 292,97	39 500,85	39 698,63	39 886,29

Catatan/Note: Hasil Proyeksi Penduduk SP2010/ Population Projection Results SP2010

Sumber/Source: BPS Provinsi Jawa Timur / BPS - Statistics of Jawa Timur Province

Tabel 13.2
Table

Laju Pertumbuhan Produk Domestik Regional Bruto Atas Dasar Harga Konstan 2010 Menurut Kabupaten/Kota di Provinsi Jawa Timur (persen), 2016–2020
Rate of Growth of Gross Regional Domestic Products at Constant 2010 Prices by Regency/Municipality in Jawa Timur Province (percent), 2016–2020

Kabupaten/Kota Regency/Municipality	2016	2017	2018	2019	2020
(1)	(2)	(3)	(4)	(5)	(6)
Kabupaten/Regency					
Pacitan	5,21	4,98	5,47	5,08	-1,84
Ponorogo	5,29	5,10	5,27	5,01	-0,90
Trenggalek	5,00	5,02	5,03	5,08	-2,17
Tulungagung	5,02	5,08	5,21	5,32	-3,09
Blitar	5,08	5,07	5,10	5,12	-2,29
Kediri	5,02	4,90	5,07	5,06	-2,41
Malang	5,30	5,43	5,55	5,49	-2,68
Lumajang	4,70	5,05	5,00	4,61	-2,79
Jember	5,23	5,11	5,02	5,51	-2,98
Banyuwangi	5,38	5,45	5,84	5,55	-3,58
Bondowoso	4,97	5,03	5,08	5,30	-1,36
Situbondo	5,00	5,07	5,46	5,44	-2,33
Probolinggo	4,77	4,46	4,47	4,56	-2,12
Pasuruan	5,44	5,72	5,73	5,83	-2,03
Sidoarjo	5,51	5,80	6,01	5,99	-3,69
Mojokerto	5,49	5,73	5,88	5,81	-1,11
Jombang	5,40	5,36	5,29	5,10	-1,98
Nganjuk	5,29	5,26	5,38	5,36	-1,71
Madiun	5,27	5,42	5,10	5,42	-1,69
Magetan	5,31	5,09	5,21	5,04	-1,64
Ngawi	5,21	5,07	5,21	5,05	-1,69
Bojonegoro	21,95	10,25	4,39	6,34	-0,40
Suban	4,90	4,98	5,15	5,14	-5,85
Lamongan	5,86	5,50	5,44	5,43	-2,65
Gresik	5,49	5,83	5,81	5,42	-3,68
Bangkalan	0,66	3,53	4,22	1,03	-5,59
Sampang	6,17	4,69	4,11	1,85	-0,29
Pamekasan	5,35	5,04	5,46	4,92	-2,54
Sumenep	2,58	2,86	3,63	0,14	-1,13
Kota/Municipality					
Kediri	5,54	5,14	5,43	5,47	-6,25
Blitar	5,76	5,78	5,82	5,84	-2,28
Malang	5,61	5,69	5,72	5,73	-2,26
Probolinggo	5,88	5,88	5,93	5,94	-3,64
Pasuruan	5,46	5,47	5,54	5,56	-4,33
Mojokerto	5,77	5,65	5,80	5,65	-3,69
Madiun	5,90	5,93	5,96	5,69	-3,39
Surabaya	6,00	6,13	6,19	6,09	-4,85
Batu	6,61	6,56	6,50	6,51	-6,46
Jawa Timur	5,57	5,46	5,47	5,52	-2,39

Sumber/Source: BPS Provinsi Jawa Timur / BPS- Statistics of Jawa Timur Province

Tabel
Table 13.3**Jumlah Penduduk Miskin Menurut Kabupaten/Kota di
Provinsi Jawa Timur (ribu), 2016–2020**
**Number of Poor Population by Regency/Municipality in
Jawa Timur Province (thousand), 2016–2020**

Kabupaten/Kota Regency/Municipality	2016	2017	2018	2019	2020
(1)	(2)	(3)	(4)	(5)	(6)
Kabupaten/Regency					
Pacitan	85,53	85,26	78,64	75,86	80,82
Ponorogo	102,06	99,03	90,22	83,97	86,74
Trenggalek	91,49	89,77	83,50	76,44	81,06
Tulungagung	84,35	82,80	75,23	70,01	76,40
Blitar	113,51	112,93	112,40	103,75	108,55
Kediri	197,43	191,08	177,20	163,95	179,93
Malang	293,74	283,96	268,49	246,60	265,56
Lumajang	115,91	112,65	103,69	98,88	102,60
Jember	265,10	266,90	243,42	226,57	247,99
Banyuwangi	140,45	138,54	125,50	121,37	130,37
Bondowoso	114,63	111,66	110,98	103,33	110,24
Situbondo	89,68	88,23	80,27	76,44	83,74
Probolinggo	240,47	236,72	217,06	207,22	218,35
Pasuruan	168,06	165,64	152,48	141,09	151,43
Sidoarjo	136,79	135,42	125,75	119,29	127,05
Mojokerto	115,38	111,79	111,55	108,81	118,80
Jombang	133,32	131,16	120,19	116,44	125,94
Nganjuk	127,90	125,52	127,28	118,51	122,73
Madiun	85,97	83,43	77,75	71,91	78,30
Magetan	69,24	65,87	64,86	60,43	65,09
Ngawi	126,65	123,76	123,09	119,43	128,19
Bojonegoro	180,99	178,25	163,94	154,64	161,10
Tuban	198,35	196,10	178,64	170,80	187,13
Lamongan	176,92	171,38	164,00	157,11	164,68
Gresik	167,12	164,08	154,02	148,61	164,05
Bangkalan	205,71	206,53	191,33	186,11	204,00
Sampang	227,80	225,13	204,82	202,21	224,74
Pamekasan	142,32	137,77	125,76	122,43	129,41
Sumenep	216,14	211,92	218,60	211,98	220,23
Kota/Municipality					
Kediri	23,64	24,07	21,90	20,54	22,19
Blitar	9,97	11,22	10,47	10,10	11,10
Malang	37,03	35,89	35,49	35,39	38,77
Probolinggo	18,37	18,23	16,90	16,37	17,72
Pasuruan	14,93	14,85	13,45	12,92	13,40
Mojokerto	7,24	7,28	7,04	6,63	8,09
Madiun	9,05	8,70	7,92	7,69	8,83
Surabaya	161,01	154,71	140,81	130,55	145,67
Batu	9,05	8,77	7,98	7,89	8,12
Jawa Timur	4 703,30	4 617,01	4 332,59	4 112,25	4 419,10

Catatan/Note:

Sumber/Source: BPS Provinsi Jawa Timur / BPS - Statistics of Jawa Timur Province

Tabel
Table 13.4

**Indeks Pembangunan Manusia Menurut Kabupaten/Kota
di Provinsi Jawa Timur, 2016–2020**
*Human Development Index by Regency/Municipality in
Jawa Timur Province, 2016–2020*

Kabupaten/Kota <i>Regency/Municipality</i>	2016	2017	2018	2019	2020
(1)	(2)	(3)	(4)	(5)	(6)
Kabupaten/Regency					
Pacitan	65,74	66,51	67,33	68,16	68,39
Ponorogo	68,93	69,26	69,91	70,56	70,81
Trenggalek	67,78	68,10	68,71	69,46	69,74
Tulungagung	70,82	71,24	71,99	72,62	73,00
Blitar	68,88	69,33	69,93	70,57	70,58
Kediri	69,87	70,47	71,07	71,85	72,05
Malang	67,51	68,47	69,40	70,35	70,36
Lumajang	63,74	64,23	64,83	65,33	65,46
Jember	64,01	64,96	65,96	66,69	67,11
Banyuwangi	69,00	69,64	70,06	70,60	70,62
Bondowoso	64,52	64,75	65,27	66,09	66,43
Situbondo	65,08	65,68	66,42	67,09	67,38
Probolinggo	64,12	64,28	64,85	65,60	66,07
Pasuruan	65,71	66,69	67,41	68,29	68,60
Sidoarjo	78,17	78,70	79,50	80,05	80,29
Mojokerto	71,38	72,36	72,64	73,53	73,83
Jombang	70,03	70,88	71,86	72,85	72,97
Nganjuk	70,50	70,69	71,23	71,71	71,72
Madiun	69,67	70,27	71,01	71,69	71,73
Magetan	71,94	72,60	72,91	73,49	73,92
Ngawi	68,96	69,27	69,91	70,41	70,54
Bojonegoro	66,73	67,28	67,85	68,75	69,04
Tuban	66,19	66,77	67,43	68,37	68,40
Lamongan	70,34	71,11	71,97	72,57	72,58
Gresik	74,46	74,84	75,28	76,10	76,11
Bangkalan	62,06	62,30	62,87	63,79	64,11
Sampang	59,09	59,90	61,00	61,94	62,70
Pamekasan	63,98	64,93	65,41	65,94	66,26
Sumenep	63,42	64,28	65,25	66,22	66,43
Kota/Municipality					
Kediri	76,33	77,13	77,58	78,08	78,23
Blitar	76,71	77,10	77,58	78,56	78,57
Malang	80,46	80,65	80,89	81,32	81,45
Probolinggo	71,50	72,09	72,53	73,27	73,27
Pasuruan	74,11	74,39	74,78	75,25	75,26
Mojokerto	76,38	76,77	77,14	77,96	78,04
Madiun	80,01	80,13	80,33	80,88	80,91
Surabaya	80,38	81,07	81,74	82,22	82,23
Batu	73,57	74,26	75,04	75,88	75,90
Jawa Timur	69,74	70,27	70,77	71,50	71,71

Catatan/Note:

Sumber/Source: BPS Provinsi Jawa Timur / BPS- Statistics of Jawa Timur Province

Tabel 13.5.
Table

Produk Domestik Regional Bruto Atas Dasar Harga Berlaku Menurut Lapangan Usaha dan Kabupaten/Kota di Provinsi Jawa Timur (miliar rupiah), 2016–2020
Gross Regional Domestic Product at Current Market Prices by Industry and Regency/Municipality in Jawa Timur Province (billion rupiahs), 2016–2020

Kabupaten/Kota Regency/Municipality	2016	2017	2018	2019	2020
(1)	(2)	(3)	(4)	(5)	(6)
Kabupaten/Regency					
Pacitan	12 767,11	13 775,32	14 968,41	15 961,91	15 785,20
Ponorogo	16 419,19	17 690,42	19 174,23	20 483,75	20 513,38
Trenggalek	14 915,82	16 081,65	17 354,54	18 553,19	18 314,46
Tulungagung	31 126,13	33 640,18	36 496,03	39 215,49	38 225,99
Blitar	29 335,08	31 574,36	34 117,38	36 447,14	36 023,96
Kediri	33 211,39	35 789,54	38 588,23	41 183,68	40 626,77
Malang	81 784,43	88 979,17	96 827,58	103 744,11	102 027,83
Lumajang	26 651,84	28 632,85	30 690,44	32 620,95	32 062,01
Jember	62 512,68	67 389,72	72 012,10	77 225,71	76 039,98
Banyuwangi	66 345,97	72 130,21	77 842,24	83 595,73	81 102,88
Bondowoso	15 862,63	17 126,69	18 494,81	19 854,05	19 935,59
Situbondo	16 280,76	17 475,02	18 857,95	20 210,14	20 041,85
Probolinggo	28 067,42	29 961,63	32 012,21	34 013,66	33 721,07
Pasuruan	114 882,79	124 879,82	135 866,00	145 875,79	145 592,02
Sidoarjo	160 020,65	174 180,09	189 256,01	204 201,62	197 240,69
Mojokerto	65 115,83	70 763,17	76 678,34	82 387,91	81 940,86
Jombang	31 982,92	34 819,82	37 880,23	40 452,48	39 870,88
Nganjuk	21 113,91	22 799,23	24 782,29	26 651,12	26 601,16
Madiun	15 226,95	16 374,84	17 636,10	18 931,55	18 917,15
Magetan	15 196,42	16 293,37	17 623,92	18 850,23	18 771,76
Ngawi	16 529,65	17 710,41	19 140,13	20 432,65	20 270,97
Bojonegoro	55 581,37	64 866,18	73 228,59	78 046,33	70 258,51
Tuban	52 307,04	56 401,07	60 739,05	64 992,76	62 323,07
Lamongan	31 707,26	34 270,51	37 224,24	39 725,48	39 169,59
Gresik	107 876,58	118 519,23	130 229,39	138 893,60	134 268,56
Bangkalan	20 134,40	21 654,59	23 846,66	24 664,21	23 290,01
Sampang	16 244,98	17 619,50	19 105,38	19 788,73	19 842,57
Pamekasan	13 528,03	14 620,58	15 912,85	17 028,50	16 793,85
Sumenep	28 970,74	30 546,24	32 703,55	33 298,64	32 750,24
Kota/Municipality					
Kediri	106 396,45	115 650,22	127 716,77	139 244,87	132 406,06
Blitar	5 331,29	5 782,36	6 301,69	6 791,62	6 708,14
Malang	57 170,60	62 089,30	67 696,35	72 764,21	72 163,19
Probolinggo	8 888,11	9 660,04	10 521,39	11 349,18	11 074,50
Pasuruan	6 559,01	7 105,19	7 707,01	8 287,82	8 047,23
Mojokerto	5 370,37	5 828,23	6 333,23	6 801,70	6 588,06
Madiun	11 184,11	12 111,90	13 128,89	14 107,34	13 769,29
Surabaya	451 383,24	493 026,30	538 845,46	580 488,53	554 509,46
Batu	12 901,68	14 241,47	15 640,89	16 924,99	15 916,80
Jawa Timur	1 855 738,43	2 012 917,99	2 188 766,35	2 345 790,59	2 299 464,87

Sumber/Source: BPS Provinsi Jawa Timur / BPS - Statistics of Jawa Timur Province

Tabel 13.6.
Table

Produk Domestik Regional Bruto Atas Dasar Harga Konstan Menurut Lapangan Usaha dan Kabupaten/Kota di Provinsi Jawa Timur (miliar rupiah), 2016–2020
Gross Regional Domestic Product at Constant Market Prices by Industry and Regency/Municipality in Jawa Timur Province (billion rupiahs), 2016–2020

Kabupaten/Kota Regency/Municipality	2016	2017	2018	2019	2020
(1)	(2)	(3)	(4)	(5)	(6)
Kabupaten/Regency					
Pacitan	9 489,69	9 962,50	10 507,37	11 040,77	10 837,87
Ponorogo	12 305,65	12 933,45	13 615,23	14 297,10	14 168,62
Trenggalek	11 026,55	11 579,86	12 161,86	12 779,45	12 502,39
Tulungagung	23 446,44	24 637,36	25 920,20	27 299,80	26 455,76
Blitar	21 991,43	23 107,48	24 286,24	25 530,11	24 945,46
Kediri	25 211,90	26 446,17	27 786,42	29 193,72	28 490,95
Malang	58 247,34	61 408,93	64 819,04	68 379,67	66 545,47
Lumajang	19 555,17	20 542,93	21 569,78	22 563,39	21 933,79
Jember	46 533,56	48 912,96	51 370,52	54 200,04	52 586,56
Banyuwangi	46 924,58	49 480,44	52 367,70	55 274,03	53 295,11
Bondowoso	11 735,59	12 325,66	12 951,52	13 637,36	13 451,77
Situbondo	11 640,76	12 230,46	12 897,92	13 599,57	13 282,84
Probolinggo	20 504,09	21 418,25	22 374,57	23 395,25	22 898,24
Pasuruan	89 011,18	94 101,98	99 489,36	105 289,18	103 152,80
Sidoarjo	118 179,19	125 039,06	132 552,94	140 492,94	135 305,32
Mojokerto	49 360,59	52 187,82	55 256,61	58 467,15	57 818,42
Jombang	24 199,07	25 497,00	26 846,15	28 216,18	27 657,58
Nganjuk	15 661,81	16 485,62	17 373,26	18 304,20	17 990,36
Madiun	11 268,90	11 879,34	12 485,01	13 161,84	12 939,58
Magetan	11 398,13	11 978,06	12 602,60	13 237,47	13 020,89
Ngawi	11 807,56	12 406,43	13 052,30	13 710,89	13 479,74
Bojonegoro	57 187,37	63 046,47	65 815,56	69 985,68	69 703,42
Taban	39 081,76	41 027,71	43 139,69	45 356,09	42 705,01
Lamongan	23 623,79	24 922,95	26 279,77	27 706,16	26 972,65
Gresik	85 850,11	90 855,60	96 131,61	101 346,55	97 616,60
Bangkalan	17 018,65	17 618,60	18 361,44	18 550,80	17 514,62
Sampang	12 606,81	13 198,46	13 740,97	13 994,78	13 953,74
Pamekasan	9 815,77	10 310,24	10 872,94	11 407,36	11 117,62
Sumenep	22 311,69	22 949,70	23 783,32	23 816,44	23 546,51
Kota/Municipality					
Kediri	76 988,36	80 946,16	85 337,68	90 001,52	84 374,98
Blitar	4 079,26	4 315,01	4 566,20	4 832,89	4 722,55
Malang	44 303,90	46 824,75	49 500,83	52 334,75	51 154,53
Probolinggo	7 018,29	7 430,62	7 871,38	8 338,77	8 035,27
Pasuruan	5 076,35	5 354,09	5 650,49	5 964,66	5 706,60
Mojokerto	4 221,83	4 460,44	4 718,94	4 985,68	4 801,46
Madiun	8 954,70	9 486,14	10 051,29	10 623,07	10 262,44
Surabaya	343 652,60	364 714,82	387 303,94	410 879,31	390 936,42
Batu	9 750,91	10 390,84	11 065,99	11 786,65	11 025,81
Jawa Timur	1 405 563,51	1 482 299,58	1 563 441,82	1 649 768,12	1 610 419,65

Sumber/Source: BPS Provinsi Jawa Timur / BPS- Statistics of Jawa Timur Province



Sensus
Penduduk
2020

#MencatatIndonesia

DATA

MENCERDASKAN BANGSA

Enlighten The Nation



**BADAN PUSAT STATISTIK
KABUPATEN NGANJUK**
BPS- Statistics Of Nganjuk Regency

Jl. Dermojoyo 34A, Kabupaten Nganjuk, Telp/ Fax: (0358) 321583
Homepage : <http://nganjukkab.bps.go.id>, E-mail: bps3518@bps.go.id

ISSN 0215-5699



9 770215 569005