

KABUPATEN PATI DALAM ANGKA

PATI REGENCY IN FIGURES 2021



ALUN-ALUN PATI



**BADAN PUSAT STATISTIK
KABUPATEN PATI
BPS-STATISTICS OF PATI REGENCY**

KABUPATEN PATI DALAM ANGKA *PATI REGENCY IN FIGURES* 2021

<https://patikab.bps.go.id>



**BADAN PUSAT STATISTIK
KABUPATEN PATI
BPS-STATISTICS OF PATI REGENCY**

KABUPATEN PATI DALAM ANGKA 2021
Pati Regency In Figures 2021

ISSN : 0215573-7
Nomor Publikasi/ Publication Number : 33180.2103
Katalog / Catalogue : 1102001.3318
Ukuran Buku/Book Size : 15 cm x 21 cm
Jumlah Halaman/ Number of Pages : xxx + 225 halaman/*pages*
Naskah/ Manuscript:
Badan Pusat Statistik Kabupaten Pati
Statistics of Pati Regency

Penyunting/Editor:
Seksi Integrasi Pengolahan dan Diseminasi Statistik
Integration of Processing and Statistical Dissemination Subdivision

Gambar Kulit / Cover Design:
Seksi Integrasi Pengolahan dan Diseminasi Statistik
Integration of Processing and Statistical Dissemination Subdivision

Diterbitkan oleh/ Published by:
©Badan Pusat Statistik Kabupaten Pati
Statistics of Pati Regency

Dicetak oleh/Printed by:
Yudhapaty

Dilarang mengumumkan, mendistribusikan, mengomunikasikan, dan/atau menggandakan sebagian atau seluruh isi buku ini untuk tujuan komersial tanpa izin tertulis dari Badan Pusat Statistik.

Prohibited to announce, distribute, communicate, and/or copy part or all of this book for commercial purpose without permission from BPS-Statistics Indonesia.

PETA WILAYAH KABUPATEN PATI MAP OF PATI REGENCY

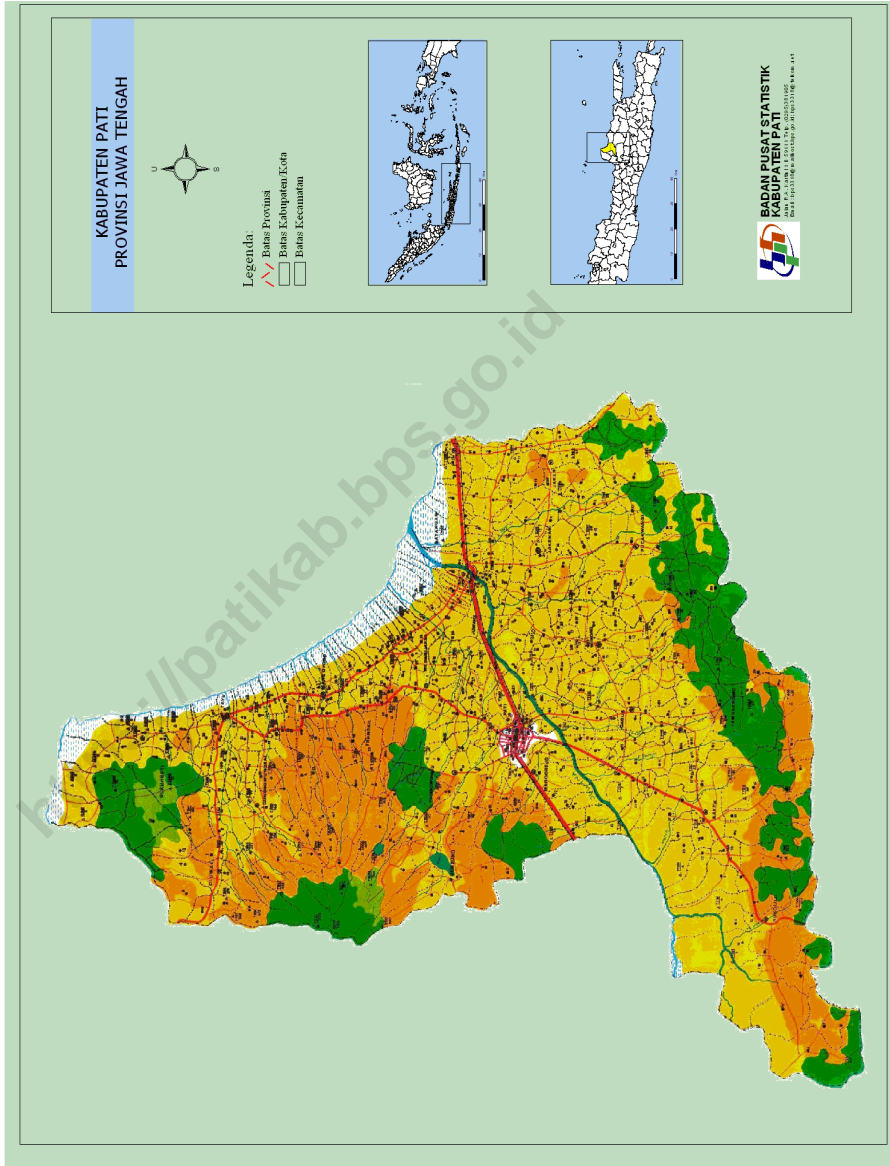

KEPALA BPS KABUPATEN PATI
CHIEF STATISTICIAN OF PATI REGENCY



ANANG SARWOTO, S.Si, M.M.



KATA PENGANTAR

Pati Dalam Angka merupakan seri publikasi tahunan BPS Kabupaten Pati yang menyajikan beragam jenis data yang dihimpun dari berbagai Dinas/Instansi dan internal BPS. Publikasi ini memuat gambaran umum tentang keadaan geografi, iklim, kependudukan, kondisi sosial ekonomi di Kabupaten Pati.

Data yang disajikan dalam buku “Kabupaten Pati Dalam Angka 2021” sebagian besar berupa data dan informasi tahun 2020 dengan format dan cakupan yang hampir sama dengan publikasi tahun sebelumnya. Namun demikian, ada beberapa tabel yang disempurnakan baik berupa penambahan, pengurangan, maupun perubahan format dengan tetap menjaga keterbandingan data antar tahun.

Publikasi ini dapat terwujud berkat kerjasama dan bantuan dari berbagai pihak. Kepada semua pihak yang telah memberikan kontribusi, kami sampaikan penghargaan dan ucapan terima kasih. Semoga buku ini bermanfaat bagi banyak pihak untuk berbagai keperluan.

Meskipun publikasi ini telah disiapkan sebaik-baiknya, dimungkinkan masih adanya kekurangan. Untuk itu kami mengharapkan saran dari para pengguna publikasi ini untuk perbaikan edisi yang akan datang.

Pati, Februari 2021
BPS KABUPATEN PATI
Kepala,

ANANG SARWOTO, S.Si, M.M.



PREFACE

Pati Regency in Figures is an annual publication presenting various data from Statistics of Pati Regency and other agencies. The publication provides general description of geographic, climate, socio-demographic and economic characteristics of Pati Regency.

Similar to the previous publication, the presented data in Pati Regency in Figures 2021 covered the data and information in 2020. However, there are several tables being changed due to addition or deletion of information but still considers the consistency of data for each year.

The release of the publication has been made due to the assistance and contribution of many parties. To all parties who have been involved in the completion of this publication, We would like to express our high appreciation and gratitude. Hopefully, this publication will be beneficial to all parties for any purposes. We welcome comments and suggestions to improve the next publication.

*Pati, February 2021
Chief Statistician of Pati Regency*

ANANG SARWOTO, S.Si, M.M.

DAFTAR ISI / CONTENTS

	Halaman <i>Page</i>
Kata Pengantar/ <i>Preface</i>	vii
Daftar Isi/ <i>Contents</i>	ix
Daftar Tabel/ <i>List of Tables</i>	xi
Daftar Gambar/ <i>List of Figures</i>	xxv
1. Geografi dan Iklim/ <i>Geography and Climate</i>	1
2. Pemerintahan/ <i>Government</i>	11
3. Penduduk dan Ketenagakerjaan/ <i>Population and Employment</i>	31
4. Sosial dan Kesejahteraan Rakyat/ <i>Social and Welfare</i>	47
5. Pertanian, Kehutanan, Peternakan, dan Perikanan/ <i>Agriculture, Forestry, Livestock, and Fishery</i>	107
6. Industri, Pertambangan, dan Energi/ <i>Industry, Mining, and Energy</i>	147
7. Pariwisata/ <i>Tourism</i>	153
8. Transportasi dan Komunikasi/ <i>Transportation and Communication</i>	159
9. Perbankan, Koperasi, dan Harga-harga/ <i>Banking, Cooperative, dan Prices</i>	169
10. Pengeluaran Penduduk/ <i>Population Expenditure</i>	177
11. Perdagangan/ <i>Trade</i>	185
12. Sistem Neraca Regional/ <i>System of Regional Accounts</i>	189
13. Perbandingan Antar Kabupaten/Kota/ <i>Regency/Municipal Comparison</i>	205

<https://patikab.bps.go.id>

DAFTAR TABEL/LIST OF TABLES

Halaman
Page

1.	GEOGRAFI DAN IKLIM/GEOGRAPHY AND CLIMATE	
1.1	KEADAAN GEOGRAFI	
	GEOGRAPHY CONDITION	
1.1.1	Luas Daerah dan Jumlah Pulau Menurut Kecamatan di Kabupaten Pati, 2020 <i>Total Area and Number of Islands by Subdistrict in Pati Regency, 2020</i>	6
1.1.2	Tinggi Wilayah dan Jarak ke Ibukota Kabupaten/ Kota Menurut Kecamatan di Kabupaten Pati, 2020 <i>Altitude and Distance to the Capital of Regency/Municipality by Subdistrict in Pati Regency, 2020</i>	7
1.2	KEADAAN IKLIM	
	CLIMATE CONDITION	
1.2.1	Pengamatan Unsur Iklim Menurut Bulan di Stasiun Klimatologi Semarang, 2020 <i>Observation of Climate Elements By Months at Klimatologi Semarang Station, 2020</i>	8
2.	PEMERINTAHAN/GOVERNMENT	
2.1	WILAYAH ADMINISTRATIF	
	ADMINISTRATIVE AREA	
2.1.1	Jumlah Desa ¹ /Kelurahan Menurut Kecamatan, 2016–2020 <i>Number of Villages¹/Kelurahan by Subdistrict, 2016–2020</i>	14
2.2	DEWAN PERWAKILAN RAKYAT DAERAH	
	REGIONAL HOUSE OF REPRESENTATIVE	
2.2.1	Jumlah Anggota Dewan Perwakilan Rakyat Daerah Menurut Partai Politik dan Jenis Kelamin di Kabupaten Pati, 2020 <i>Number of Regional House of Representatives's Members by Political Parties and Sex in Pati Regency, 2020</i>	15
2.3	SUMBER DAYA MANUSIA	

HUMAN RESOURCES

2.3.1	Jumlah Pegawai Negeri Sipil Menurut Jabatan dan Jenis Kelamin, Desember 2019 dan Desember 2020 <i>Number of Civil Servants by Occupation and Sex, December 2019 and December 2020</i>	16
2.3.2	Jumlah Pegawai Negeri Sipil Menurut Tingkat Pendidikan dan Jenis Kelamin, Desember 2019 dan Desember 2020 <i>Number of Civil Servants by Educational Level and Sex, December 2019 and December 2020</i>	18
2.3.3	Jumlah Pegawai Negeri Sipil Menurut Tingkat Kepangkatan dan Jenis Kelamin, Desember 2019 dan Desember 2020 <i>Number of Civil Servants by Hierarchy and Sex, December 2019 and December 2020</i>	20
2.3.4	Jumlah Pegawai Negeri Sipil Menurut Instansi dan Golongan Desember 2020 <i>Number of Civil Servants by Institution and Group, December 2020</i>	21
2.3.5	Jumlah Pegawai Negeri Sipil Menurut Instansi dan Jenis Kelamin Desember 2020 <i>Number of Civil Servants by Institution and Sex, December 2020</i>	23

**2.4 KEUANGAN PEMERINTAH
GOVERNMENT FINANCE**

2.4.1	Realisasi Pendapatan Pemerintah Kabupaten Pati Menurut Jenis Pendapatan (ribu rupiah), 2017–2020 <i>Actual Pati Regency Government Revenues by Kind of Revenues (thousand rupiahs), 2017–2020</i>	25
2.4.2	Realisasi Belanja Pemerintah Kabupaten Pati Menurut Jenis Belanja (ribu rupiah), 2017–2020 <i>Actual Pati Regency Government Expenditures by Kind of Expenditures (thousand rupiahs), 2017–2020</i>	27

**3. PENDUDUK DAN KETENAGAKERJAAN/
POPULATION AND EMPLOYMENT**

3.1 PENDUDUK

POPULATION

- 3.1.1 Penduduk, Laju Pertumbuhan Penduduk, Distribusi Persentase Penduduk, Kepadatan Penduduk, Rasio Jenis Kelamin Penduduk Menurut Kecamatan, 2000, 2010, 2019, dan 2020
Population, Population Growth Rate, Percentage Distribution of Population, Population Density, and Population Sex Ratio by Subdistrict, 2000, 2010, 2019, and 2020 38
- 3.1.2 Jumlah Penduduk Menurut Kecamatan, dan Jenis Kelamin Tahun 2020
Number of Population by Subdistrict, and Sex, 2020..... 43

3.2 KETENAGAKERJAAN

EMPLOYMENT

- 3.2.1 Jumlah Penduduk Berumur 15 Tahun Keatas Menurut Jenis Kegiatan Selama Seminggu yang Lalu dan Jenis Kelamin di Kabupaten Pati, 2020
Population Aged 15 Years and Over by Type of Activity During The Previous Week and Sex in Pati Regency, 2020 44
- 3.2.2 Penduduk Berumur 15 Tahun ke Atas Menurut Pendidikan Tertinggi yang Ditamatkan dan Jenis Kegiatan Selama Seminggu yang Lalu di Kabupaten Pati, 2020
Population 15 Years of Age and Over by Educational Attainment and Type of Activity During the Previous Week in Pati Regency, 2020 45
- 3.2.3 Penduduk Berumur 15 Tahun Ke Atas yang Bekerja Selama Seminggu yang Lalu Menurut Status Pekerjaan Utama dan Jenis Kelamin di Kabupaten Pati, 2020
Population 15 Years of Age and Over who Worked During The Previous Week by Main Employment Status and Sex in Pati Regency, 2020 47

4. SOSIAL DAN KESEJAHTERAAN RAKYAT/SOCIAL AND WELFARE

4.1 PENDIDIKAN

EDUCATION

- 4.1.1 Jumlah Sekolah, Guru, dan Murid Taman Kanak-Kanak

	(TK) di Bawah Kementerian Pendidikan dan Kebudayaan Menurut Kecamatan, 2019/2020 dan 2020/2021 <i>Number of Schools, Teachers, and Pupils in Kindergarten Under The Ministry of Education and Culture by Subdistrict, 2019/2020 and 2020/2021</i>	53
4.1.2	Jumlah Sekolah, Guru, dan Murid Raudatul Athfal (RA) di Bawah Kementerian Agama Menurut Kecamatan, 2019/2020 dan 2020/2021 <i>Number of Schools, Teachers, and Pupils in Raudatul Athfal (RA) Under The Ministry of Religious Affairs by Subdistrict, 2019/2020 and 2020/2021</i>	56
4.1.3	Jumlah Sekolah, Guru, dan Murid Sekolah Dasar (SD) di Bawah Kementerian Pendidikan dan Kebudayaan Menurut Kecamatan, 2019/2020 dan 2020/2021 <i>Number of Schools, Teachers, and Pupils in Primary Schools Under The Ministry of Education and Culture by Subdistrict, 2019/2020 and 2020/2021</i>	57
4.1.4	Jumlah Sekolah, Guru, dan Murid Madrasah Ibtidaiyah (MI) di Bawah Kementerian Agama Menurut Kecamatan, 2019/2020 dan 2020/2021 <i>Number of Schools, Teachers, and Pupils in Madrasah Ibtidaiyah (MI) Under The Ministry of Religious Affairs by Subdistrict, 2019/2020 and 2020/2021</i>	60
4.1.5	Jumlah Sekolah, Guru, dan Murid Sekolah Menengah Pertama (SMP) di Bawah Kementerian Pendidikan dan Kebudayaan Menurut Kecamatan, 2019/2020 dan 2020/2021 <i>Number of Schools, Teachers, and Pupils in Junior High Schools Under The Ministry of Education and Culture by Subdistrict, 2019/2020 dan 2020/2021</i>	63
4.1.6	Jumlah Sekolah, Guru, dan Murid Madrasah Tsanawiyah (MTs) di Bawah Kementerian Agama Menurut Kecamatan, 2019/2020 dan 2020/2021 <i>Number of Schools, Teachers, and Pupils in Madrasah Tsanawiyah (MTs) Under The Ministry of Religious Affairs by Subdistrict, 2019/2020 dan 2020/2021</i>	66

4.1.7	Jumlah Sekolah, Guru, dan Murid Sekolah Menengah Atas (SMA) di Bawah Kementerian Pendidikan dan Kebudayaan Menurut Kecamatan, 2019/2020 dan 2020/2021 <i>Number of Schools, Teachers, and Pupils in Senior High Schools Under The Ministry of Education and Culture by Subdistrict, 2019/2020 dan 2020/2021</i>	69
4.1.8	Jumlah Sekolah, Guru, dan Murid Sekolah Menengah Kejuruan (SMK) di Bawah Kementerian Pendidikan dan Kebudayaan Menurut Kecamatan, 2019/2020 dan 2020/2021 <i>Number of Schools, Teachers, and Pupils in Vocational High Schools Under The Ministry of Education and Culture by Subdistrict, 2019/2020 dan 2020/2021</i>	72
4.1.9	Jumlah Sekolah, Guru, dan Murid Madrasah Aliyah (MA) di Bawah Kementerian Agama Menurut Kecamatan, 2019/2020 dan 2020/2021 <i>Number of Schools, Teachers, and Pupils in Madrasah Aliyah (MA) Under the Ministry of Religious Affairs by Subdistrict, 2019/2020 dan 2020/2021</i>	75
4.1.10	Jumlah Desa ¹ /Kelurahan yang Memiliki Fasilitas Sekolah Menurut Kecamatan dan Tingkat Pendidikan, 2011, 2014, 2018 dan 2019 <i>Number of Villages¹ Having Educational Facilities by Subdistrict and Educational Level, 2011, 2014, 2018 and 2019</i>	78
4.1.11	Angka Partisipasi Murni (APM) dan Angka Partisipasi Kasar (APK) Menurut Jenjang Pendidikan di Kabupaten Pati, 2019 dan 2020 <i>Net Participation Rates and Gross Participation Rates by Educational Level in Pati Regency, 2019 and 2020</i>	83
4.1.12	Persentase Penduduk Berumur 15 Tahun ke Atas yang Melek Huruf Menurut Kelompok Umur di Kabupaten Pati, 2018, 2019, dan 2020 <i>Percentage of Literate People Aged 15 Years and Over by Age Group in Pati Regency, 2018, 2019, and 2020</i>	84

4.2 KESEHATAN HEALTH

4.2.1	Jumlah Desa ¹ /Kelurahan Yang Memiliki Sarana Kesehatan	
-------	--	--

	Menurut Kecamatan 2011, 2014, 2018, 2019, dan 2020 <i>Number of Villages¹ Having Health Facilities by Subdistrict, 2011, 2014, 2018, 2019, and 2020</i>	85
4.2.2	Jumlah Tenaga Kesehatan Menurut Kecamatan, 2020 <i>Number of Medical Personnel by Subdistrict, 2020</i>	91
4.2.3	Persentase Penduduk yang Mempunyai Keluhan Kesehatan Selama Sebulan Terakhir Menurut Kecamatan, 2014–2020 <i>Percentage of People Who Had Health Complaint During a Month Prior to The Survey by Subdistrict, 2014–2020</i>	92
4.2.4	Jumlah Rumah Sakit Umum, Rumah Sakit Khusus, Rumah Sakit/Rumah Bersalin, Puskesmas, Klinik/Balai Kesehatan, Posyandu, dan Polindes Menurut Kecamatan, 2019 dan 2020 <i>Number of General Hospital, Special Hospital, Maternity Hospital and Public Health Center, Medical Clinic, Integrated Service Post, Village maternity Cottage by Subdistrict, 2019 and 2020</i>	93
4.3	AGAMA DAN SOSIAL LAINNYA RELIGION AND OTHER SOCIAL AFFAIRS	
4.3.1	Jumlah Penduduk Menurut Kecamatan dan Agama yang Dianut, 2019 <i>Population by Subdistrict and Religion, 2019</i>	96
4.3.2	Jumlah Tempat Peribadatan Menurut Kecamatan, 2020 <i>Number of Places of Worship by Subdistrict, 2020</i>	97
4.3.3	Jumlah Desa ¹ /Kelurahan yang Mengalami Bencana Alam ² Menurut Kecamatan, 2011, 2014, 2018, 2019, dan 2020 <i>Number of Villages¹ that Had Natural Disaster² by Subdistrict, 2011, 2014, 2018, 2019, and 2020</i>	98
4.3.4	Jumlah Jamaah Haji menurut Kecamatan dan Jenis Kelamin di Kabupaten Pati, 2020 <i>Number of Pilgrims by Subdistrict and Sex in Pati Regency, 2020</i>	101
4.4	KEMISKINAN POVERTY	
4.4.1	Garis Kemiskinan, Jumlah, dan Persentase Penduduk Miskin di Kabupaten/Kota Pati, 2012–2020	

	<i>Poverty Line, Number, and Percentage of Poor People in Pati Regency, 2012–2020.....</i>	102
4.4.2	Indeks Kedalaman Kemiskinan dan Indeks Keparahan Kemiskinan di Kabupaten/Kota Pati, 2012–2020 <i>Poverty Gap Index and Poverty Severity Index in Pati Regency, 2012–2020.....</i>	103
4.4.3	Kejadian Cerai di Kabupaten Pati Per Bulan, 2020 <i>Number of Divorce in Pati Regency, 2020.....</i>	104
4.4.4	Kejadian Nikah di Kabupaten Pati Per Kecamatan, 2019-2020 <i>Number of Marriage by Subdistrict in Pati Regency, 2019-2020.....</i>	105
5.	PERTANIAN, KEHUTANAN, PETERNAKAN, DAN PERIKANAN/ AGRICULTURE, FORESTRY, LIVESTOCK, AND FISHERY	
5.1	PADI DAN PALAWIJA	
5.1.1	Luas Tanam dan Panen Padi Sawah Menurut Kecamatan di Kabupaten Pati 2019-2020 <i>Planted Area and Harvested Paddy by Subdistrict (ha), in Pati Regency, 2019-2020.....</i>	111
5.1.2	Luas Tanam dan Panen Padi Ladang Menurut Kecamatan di Kabupaten Pati 2019-2020 <i>Planted Area and Harvested Paddy Dryland by Subdistrict (ha), in Pati Regency, 2019-2020.....</i>	112
5.1.3	Luas Tanam dan Panen Jagung Menurut Kecamatan di Kabupaten Pati 2019-2020 <i>Planted Area and Harvested Maize by Subdistrict (ha), in Pati Regency, 2019-2020.....</i>	113
5.1.4	Luas Tanam dan Ketela Pohon Menurut Kecamatan di Kabupaten Pati 2019-2020 <i>Planted Area and Harvested Cassava by Subdistrict (ha), in Pati Regency, 2019-2020.....</i>	114
5.1.5	Luas Tanam dan Ubi Jalar Menurut Kecamatan di Kabupaten Pati 2019-2020 <i>Planted Area and Harvested Sweet Potatoes by Subdistrict (ha), in Pati Regency, 2019-2020.....</i>	115
5.1.6	Luas Tanam dan Kedelai Menurut	

	Kecamatan di Kabupaten Pati 2019-2020 <i>Planted Area and Harvested Soybeans by Subdistrict (ha), in Pati Regency, 2019-2020</i>	116
5.1.7	Luas Tanam dan Kacang Tanah Menurut Kecamatan di Kabupaten Pati 2019-2020 <i>Planted Area and Harvested Peanuts by Subdistrict (ha), in Pati Regency, 2019-2020</i>	117
5.2	HORTIKULTURA	
	HORTICULTURE	
5.2.1	Luas Panen Tanaman Sayuran Menurut Kecamatan dan Jenis Tanaman (ha), 2019 dan 2020 <i>Harvested Area of Vegetables by Subdistrict and Kind of Plant (ha), 2019 and 2020</i>	118
5.2.2	Produksi Tanaman Sayuran Menurut Kecamatan dan Jenis Tanaman (ton), 2019 dan 2020 <i>Production of Vegetables by Subdistrict and Kind of Plant (ton), 2019 dan 2020</i>	121
5.2.3	Luas Panen Tanaman Sayuran dan Buah-buahan Semusim Menurut Jenis Tanaman (ha), 2016–2020 <i>Harvested Area of Seasonal Vegetables and Fruits by Kind of Plant (ha), 2016–2020</i>	124
5.2.4	Produksi Tanaman Sayuran dan Buah-buahan Semusim Menurut Jenis Tanaman (ku), 2016–2020 <i>Production of Seasonal Vegetables and Fruits by Kind of Plant (ku), 2016–2020</i>	125
5.2.5	Luas Panen Tanaman Biofarmaka Menurut Kecamatan dan Jenis Tanaman (m ²), 2019 dan 2020 <i>Harvested Area of Medicinal Plants by Subdistrict and Kind of Plant (m²), 2019 and 2020</i>	126
5.2.6	Produksi Tanaman Biofarmaka Menurut Kecamatan dan Jenis Tanaman (kg), 2019 and 2020 <i>Production of Medicinal Plants by Subdistrict and Kind of Plant (kg), 2019 and 2020</i>	128

5.2.7	Luas Panen Tanaman Biofarmaka Menurut Jenis Tanaman (m ²), 2016–2020 <i>Harvested Area of Medicinal Plants by Kind of Plant (m²), 2016–2020..</i>	130
5.2.8	Produksi Tanaman Biofarmaka Menurut Jenis Tanaman (kg), 2016–2020 <i>Production of Medicinal Plants by Kind of Plant (kg), 2016–2020.....</i>	131
5.2.9	Luas Panen Tanaman Hias Menurut Kecamatan dan Jenis Tanaman (m ²), 2019 and 2020 <i>Harvested Area of Ornamental Plants by Subdistrict and Kind of Plant (m²), 2019 and 2020.....</i>	132
5.2.10	Produksi Tanaman Hias Menurut Kecamatan dan Jenis Tanaman (tangkai), 2019 and 2020 <i>Production of Ornamental Plants by Subdistrict and Kind of Plant (stalks), 2019 and 2020</i>	133
5.2.11	Luas Panen Tanaman Hias Menurut Jenis Tanaman (m ²), 2016–2020 <i>Harvested Area of Ornamental Plants by Kind of Plant (m²), 2016–2020.....</i>	134
5.2.12	Produksi Tanaman Hias Menurut Jenis Tanaman (tangkai), 2016–2020 <i>Production of Ornamental Plants by Kind of Plant (stalks), 2016–2020</i>	135
5.2.13	Produksi Buah-buahan Menurut Kecamatan dan Jenis Tanaman (ton), 2019 and 2020 <i>Production of Fruits by Subdistrict and Kind of Plant i(ton), 2019 and 2020.....</i>	136
5.2.14	Produksi Buah–Buahan dan Sayuran Tahunan Menurut Jenis Tanaman (ton), 2016–2020 <i>Production of Annual Fruits and Vegetables by Kind of Plant (ton), 2016–2020</i>	139

5.3 PERKEBUNAN

ESTATE CROPS

5.3.1	Luas Areal Tanaman Perkebunan Menurut Kecamatan dan Jenis Tanaman (ha), 2019 dan 2020 <i>Planted Area of Estate Crops by Subdistrict and Type of Crops (ha), 2019 dan 2020</i>	140
5.3.2	Produksi Perkebunan Menurut Kecamatan dan Jenis Tanaman (ton), 2019 dan 2020 <i>Production of Estate by Subdistrict and Type of Crops (ton), 2019 and 2020</i>	144

**6. INDUSTRI, PERTAMBANGAN, DAN ENERGI/
INDUSTRY, MINING, AND ENERGY**

6.1	Daya Terpasang, Produksi, dan Distribusi Listrik PT. PLN (Persero) pada Cabang/Ranting PLN Menurut Kecamatan, 2020 <i>Installed Electricity Power, Production, and Distribution of PT. PLN (Persero) at PLN Branch by Subdistrict, 2020</i>	151
6.2	Jumlah Pelanggan Listrik Menurut Kecamatan, 2015–2020 <i>Number of Electricity Customers by Subdistrict, 2015–2020</i>	152
6.3	Jumlah Pelanggan dan Air yang Disalurkan Menurut Kecamatan, 2020 <i>Number of Customers and Distributed Water by Subdistrict, 2020</i>	153

7. PARIWISATA/TOURISM

7.1	Jumlah Rumah Makan/Restoran Menurut Kecamatan, 2011, 2014, 2018, 2019 dan 2020 <i>Number of Restaurants by Subdistrict, 2011, 2014, 2018, 2019 and 2020</i>	159
-----	--	-----

**8. TRANSPORTASI DAN KOMUNIKASI/
TRANSPORTATION AND COMMUNICATION**

**8.1 TRANSPORTASI
TRANSPORTATION**

8.1.1	Panjang Jalan Menurut Tingkat Kewenangan Pemerintahan di Kabupaten Pati (km), 2017–2020 <i>Length of Roads by Level of Government Authority in Pati Regency (km), 2017–2020</i>	167
8.1.2	Panjang Jalan Menurut Jenis Permukaan Jalan di Kabupaten Pati (km), 2017–2020 <i>Length of Roads by Type of Road Surface in Pati Regency (km), 2017–2020</i>	168
8.1.3	Panjang Jalan Menurut Kondisi Jalan di Kabupaten Pati (km), 2017–2020 <i>Length of Roads by Condition of Roads in Pati Regency (km), 2017–2020</i>	169
8.2	KOMUNIKASI COMMUNICATION	
8.2.1	Jumlah Kantor Pos Pembantu Menurut Kecamatan di Kabupaten Pati, 2016–2020 <i>Number of Post Offices Subsidiaries by Subdistrict in Pati Regency, 2016–2020</i>	170
9.	PERBANKAN, KOPERASI, DAN HARGA-HARGA/ BANKING, COOPERATIVE, AND PRICES	
9.1	Jumlah Koperasi Aktif Menurut Kecamatan di Kabupaten Pati, 2016–2020 <i>Number of Active Cooperative by Subdistrict in Pati Regency, 2016–2020</i>	176
9.2	Jumlah Koperasi Menurut Jenis Koperasi dan Kecamatan di Kabupaten Pati, 2020 <i>Number of Cooperative by Kind of Cooperative and Subdistrict in Pati Regency, 2020</i>	177
9.3	Jumlah Koperasi Menurut Jenis Koperasi, Jumlah Anggota, dan Besarnya Modal Tahun 2020 <i>Number of Cooperative by Kind of Cooperative, Member and Capital,</i>	

	Halaman Page
2020.....	178
10. PENGELUARAN PENDUDUK/POPULATION EXPENDITURE	
10.1 Rata-rata Pengeluaran per Kapita Sebulan Menurut Kelompok Komoditas (rupiah) di Kabupaten Pati, 2018 dan 2019 <i>Monthly Average Expenditure per Capita by Commodity Group (rupiahs) in Pati Regency, 2018 and 2019</i>	183
10.2 Persentase Pengeluaran per Kapita Sebulan Menurut Kelompok Komoditas di Kabupaten Pati, 2018 dan 2019 <i>Percentage of Monthly Expenditure per Capita by Commodity Group in Pati Regency, 2018 and 2019</i>	184
10.3 Persentase Penduduk Menurut Golongan Pengeluaran Per Kapita Sebulan di Kabupaten Pati, 2018 dan 2019 <i>Percentage of Population by Per Capita Spending Group a Month in Pati Regency, 2018 and 2019</i>	185
10.4 Rata-rata Pengeluaran Menurut Golongan Pengeluaran Per Kapita Sebulan di Kabupaten Pati 2019 dan 2020 <i>Monthly Average Expenditure Per Capita by Expenditure Group in Pati Regency 2019 and 2020</i>	186
11. PERDAGANGAN/TRADE	
11.1 Jumlah Sarana Perdagangan Menurut Jenisnya di Kabupaten Pati, 2016–2020 <i>Number of Trading Facilities by Type of Facility in Pati Regency, 2016–2020</i>	190
12. SISTEM NERACA REGIONAL/SYSTEM OF REGIONAL ACCOUNTS	
12.1. Produk Domestik Regional Bruto Atas Dasar Harga Berlaku Menurut Lapangan Usaha (miliar rupiah), 2016–2020 <i>Gross Regional Domestic Product at Current Market Prices by Industry (billion rupiahs), 2016–2020</i>	196
12.2 Produk Domestik Regional Bruto Atas Dasar Harga Konstan 2010 Menurut Lapangan Usaha (miliar rupiah), 2016–2020 <i>Gross Regional Domestic Product at 2010 Constant Market Prices by Industry (billion rupiahs), 2016–2020</i>	198

12.3	Distribusi Persentase Produk Domestik Regional Bruto Atas Dasar Harga Berlaku Menurut Lapangan Usaha, 2016–2020 <i>Percentage Distribution of Gross Regional Domestic Product at Current Market Prices by Industry, 2016–2020</i>	200
12.4	Laju Pertumbuhan Produk Domestik Regional Bruto Atas Dasar Harga Konstan 2010 Menurut Lapangan Usaha (persen), 2016–2020 <i>Growth Rate of Gross Regional Domestic Product at 2010 Constant Market Prices by Industry (percent), 2016–2020</i>	202
12.5	Produk Domestik Regional Bruto Atas Dasar Harga Berlaku Menurut Jenis Pengeluaran (miliar rupiah), 2016–2020 <i>Gross Regional Domestic Product at Current Market Prices by Type of Expenditure (billion rupiahs), 2016–2020</i>	204
12.6	Produk Domestik Regional Bruto Atas Dasar Harga Konstan 2010 Menurut Jenis Pengeluaran (miliar rupiah), 2016–2020 <i>Gross Regional Domestic Product at 2010 Constant Market Prices by Type of Expenditure (billion rupiahs), 2016–2020</i>	205
12.7	Distribusi PDRB Kabupaten Pati Atas Dasar Harga Berlaku Menurut Pengeluaran, 2016-2020 <i>Percentage Distribution of GRDP of Pati Regency at Current Prices by Expenditure, 2016-2020</i>	206
12.8	Laju Pertumbuhan PDRB Kabupaten Pati Atas Dasar Harga Konstan Menurut Pengeluaran, 2016-2020 <i>Growth Rate of GRDP of Pati Regency at Constant Prices by Expenditure 2016-2020</i>	207
12.9	Laju Indeks Harga Implisit PDRB Kabupaten Pati Menurut Pengeluaran, 2016-2020 <i>Growth Rate of Implicit Price Index of GRDP of Pati Regency by Expenditure 2016-2020</i>	208
13.	PERBANDINGAN ANTAR KABUPATEN/ KOTA/ REGENCY/MUNICIPAL COMPARISON	
13.1	Jumlah Penduduk Menurut Kabupaten/Kota di Provinsi Jawa Tengah (ribu), 2016–2020 <i>Population by Regency/Municipality in Jawa Tengah Province (thousand), 2016–2020</i>	216

DAFTAR GAMBAR/LIST OF FIGURES

	Halaman Page
1.1 Luas Daerah menurut Kecamatan (%), 2020 <i>Area of Subdistrict (%), 2020</i>	4
1.2 Tinggi Wilayah Kabupaten Pati Menurut Kecamatan, 2020 <i>Altitude of Pati Regency by Subdistrict, 2020</i>	5
3.1 Jumlah Penduduk Menurut Kecamatan, 2010 dan 2020 <i>Population by Subdistrict, 2010 and 2020</i>	36
3.2 Jumlah Penduduk Berumur 15 Tahun Keatas Menurut Jenis Kegiatan Selama Seminggu yang Lalu dan Jenis Kelamin di Kabupaten Pati, 2020 <i>Population Aged 15 Years and Over by Type of Activity During The Previous Week and Sex in Pati Regency, 2020</i>	37
8.1 Panjang Jalan Menurut Tingkat Kewenangan Pemerintahan di Kabupaten Pati (km), 2020 <i>Length of Roads by Level of Government Authority in Pati Regency (km), 2020</i>	164
8.2 Panjang Jalan Menurut Kondisi Jalan di Kabupaten Pati (km), 2020 <i>Length of Roads by Condition of Roads in Pati Regency (km), 2020</i>	165
9.1 Jumlah Koperasi Aktif Menurut Kecamatan di Kabupaten Pati, 2016–2020 <i>Number of Active Cooperative by Subdistrict in Pati Regency, 2016– 2020</i>	174
10.1 Rata-rata Pengeluaran per Kapita Sebulan Menurut Kelompok Komoditas (rupiah) di Kabupaten Pati, 2018 dan 2019 <i>Monthly Average Expenditure per Capita by Commodity Group (rupiahs) in Pati Regency, 2018 and 2019</i>	182
13.1 Persentase Jumlah Penduduk Menurut Kabupaten/ Kota di Provinsi Jawa Tengah, 2020	

	<i>Percentage Population by Regency/Municipality in Jawa Tengah Province, 2020</i>	214
13.2	Jumlah Penduduk Miskin Menurut Kabupaten/Kota di Provinsi Jawa Tengah (ribu), 2015–2020 <i>Number of Poor Population by Regency/Municipality in Jawa Tengah Province (thousand), 2015–2020</i>	215

<https://patikab.bps.go.id>

PENJELASAN UMUM/EXPLANATORY NOTES

Tanda-tanda, satuan-satuan, dan lain-lainnya yang digunakan dalam publikasi ini adalah sebagai berikut:

Symbols, measurement units, and acronyms which are used in this publication, are as follows:

1. TANDA-TANDA/SYMBOLS

Data tidak tersedia/Data not available	: ...
Tidak ada atau nol /Null or zero	: -
Data dapat diabaikan/Data negligible	: 0
Tanda decimal/Decimal point	: ,
Data tidak dapat ditampilkan/Not applicable	: NA
Angka estimasi/Estimated figures	: e
Angka diperbaiki/Revised figures	: r
Angka sementara/Preliminary figures	: x
Angka sangat sementara/Very preliminary figures	: xx
Angka sangat sangat sementara/Very very preliminary figures	: xxx

2. SATUAN/UNITS

barel/barrel	: 158,99 liter/litres = 1/6,2898 m ³
hektar (ha)/hectare (ha)	: 10 000 m ²
kilometer (km)/kilometres (km)	: 1 000 meter/meters (m)
knot/knot	: 1,8523 km/jam (km/hour)
kuintal/quintal	: 100 kg
KWh	: 1 000 Watt hour
MWh	: 1 000 KWh
liter (untuk beras)/litre (for rice)	: 0,80 kg
MMSCF	: 1/35,3 m ³
metrik ton (m.ton)/metric ton (m. ton)	: 0,98421 long ton = 1 000 kg
ons/ounce	: 28,31 gram/grams
ton	: 1 000 kg

Satuan lain: buah, dus, butir, helai/lembar, kaleng, batang, pulsa, ton kilometer (ton-km), jam, menit, persen (%).

Other units: unit, pack, pieces, sheet, tin, pulse, ton-kilometres(ton-km), hour, minute, percent (%).

Perbedaan angka di belakang koma disebabkan oleh pembulatan angka.
The difference in decimal numbers is caused by rounding.

DAFTAR SINGKATAN/ LIST OF ABBREVIATIONS

SI	: Stasiun Iklim
SIMPK	: Stasiun Meteorologi Pertanian Khusus
t.t	: Tempat tidur
BCG	: Bacillus Calmette Guerin
DPT	: Difteri, Pertusis, Tetanus
TT	: Tetanus Toxoid
IOT	: Industri Obat Tradisional/ <i>Traditional Medicine Industry</i>
IKOT	: Industri Kecil Obat Tradisional/ <i>Traditional Medicine Small</i>
Alkes	: Alat kesehatan/ <i>Health Kits</i>
PKRT	: Perbekalan Kesehatan Rumah tangga/ <i>Household Health Logistics</i>
Kompl	: Komplemen/ <i>Complement</i>
IRTP	: Industri Pangan Produksi Rumah Tangga/ <i>Foods Home Industry</i>
PBF	: Pedagang Besar Farmasi/ <i>Pharmacy Whole-seller</i>
GFK	: Gudang Farmasi Kab/Kota/Regency/ <i>Municipality Pharmacy Warehouse</i>
RB	: Rumah Bersalin/ <i>Delivery House</i>
Pustu	: Puskesmas pembantu/ <i>Auxiliary Public Health Center</i>
BP	: Balai Pengobatan/ <i>Polyclinic</i>
TPS	: Tempat Pembuangan Sementara / <i>landfill</i>
Jamkesmas	: Jaminan kesehatan masyarakat miskin/ <i>Poor public health insurance</i>
PJKMU	: Program Jaminan Kesehatan Masyarakat Umum
SIUP	: Surat Ijin Usaha Perdagangan/ <i>Trading Permission Letter</i>
TDP	: Tanda Daftar Perusahaan/ <i>Company Registration Identity</i>
API	: Angka Pengenal Importir/ <i>Importer's Identity Number</i>

Statistik Kunci, 2017–2019 Key Statistics, 2017–2019

Rincian/Description	Satuan/Unit	2017	2018	2019
(1)	(2)	(3)	(4)	(5)
SOSIAL/SOCIAL				
Penduduk ¹ /Population ¹	juta/million	261,9	265,0	265,0
Laju Pertumbuhan Penduduk ¹ /Population Growth ¹	%	1,23	1,19	1,19
Angka Harapan Hidup ^{1-e} /Life Expectancy Rate ¹	tahun/years	71,1	71,2	71,2
Angka Melek Huruf Usia 15+/Literacy Rate Aged 15+	%	95,5	95,7	95,7
Tingkat Partisipasi Angkatan Kerja -TPAK ^{2,3} Labour Force Participation Rate-LFPR ^{2,3}	%	66,7	67,3	67,3
Tingkat Pengangguran Terbuka-TPT ² Unemployment Rate-UR ²	%	5,5 ⁴	5,3 ⁴	5,3 ⁴
Penduduk Miskin ⁵ /Poor People ⁴	juta/million	27,8	25,9	25,9
Persentase Penduduk Miskin ⁴ Percentage of Poor People ⁴	%	10,6	9,8	9,8
Indeks Pembangunan Manusia-IPM ⁵ Human Development Index ⁵	–	70,8	71,4	71,4
EKONOMI/ECONOMIC				
Produk Domestik Regional Bruto (PDRB) Harga Berlaku ⁶ Gross Regional Domestic Bruto (GRDP) at Current Price ⁶	triliun rupiah trillion rupiahs	13 587,2 ^x	14 837,4 ^{xx}	14 837,4 ^{xx}
Laju Pertumbuhan Ekonomi ⁸ /Economic Growth ⁷	%	5,1 ^x	5,2 ^{xx}	5,2 ^{xx}
PDRB Per Kapita Harga Berlaku ^{6,8} Per Capita of GRDP at Current Price ^{6,8}	juta rupiah million rupiahs	51,9 ^x	56,0 ^{xx}	56,0 ^{xx}

- Catatan/Notes: ¹ Hasil proyeksi penduduk Indonesia 2010–2035 (pertengahan tahun/Juni)/The result of Indonesia population projection 2010–2035 (mid year/June)
- ² Kondisi Agustus/Condition at August
- ³ Menggunakan penimbang hasil proyeksi penduduk tahun 2010–2035/Weighted by the 2010–2035 population projection
- ⁴ Kondisi Maret/Condition at March
- ⁵ Sejak tahun 2010, IPM dihitung dengan metode baru. Komponen IPM metode baru adalah angka harapan hidup saat lahir, harapan lama sekolah, rata-rata lama sekolah, dan pengeluaran per kapita/Since 2010, HDI was calculated using new method. New HDI component are life expectancy at birth, expected years of schooling, means years of schooling, and expenditure per capita
- ⁶ Mulai tahun 2010 mengadopsi System of National Account 2008 (SNA 2008)/Since 2010 is in line with System of National Account 2008 (SNA 2008)
- ⁷ Menggunakan tahun dasar 2010 (2010=100)/Using 2010 base year (2010=100)
- ⁸ Menggunakan proyeksi penduduk berdasarkan hasil SP2010/Using population projection based on SP2010

GEOGRAFI DAN IKLIM
GEOGRAPHY AND CLIMATE



<https://patikab.bps.go.id>

PENJELASAN TEKNIS**TECHNICAL NOTES**

1. Secara astronomis Kabupaten Pati terletak antara 6025' – 7000' lintang selatan dan antara 100050' - 111015' bujur timur.
 2. Berdasarkan posisi geografisnya, Kabupaten Pati memiliki batas-batas: Utara – Kab. Jepara dan Laut Jawa, Selatan – Kab. Grobogan dan Blora, Barat – Kab. Kudus dan Jepara, Timur – Kab. Rembang dan Laut Jawa.
 3. Berdasarkan hasil Evaluasi Penggunaan Tanah (EPT) Tahun 2002, luas wilayah Kabupaten Pati adalah 150.368 hektar yang terdiri dari 59.299 hektar lahan sawah, 60.314 hektar lahan bukan sawah dan 30.755 hektar lahan bukan pertanian.
1. *Astronomically, Pati Regency is located between 6025'- 7000' south latitude and between 100050' - 111015' east longitude.*
 2. *Based on its geographic position, Pati Regency has the following boundaries: North – Jepara Regency and The Java Sea, South - Grobogan and Blora Regency, West - Kudus and Jepara Regency, East – Rembang Regency and Java Sea.*
 3. *Based on the Land Use Evaluation (EPT) in 2002, Pati Regency area is 150.368 hectares consisting of 59.299 hectares of wetland, 60.314 million hectares of dryland and 30.755 hectares of non-agricultural land.*

Gambar 1.1 Luas Daerah menurut Kecamatan (%), 2020
Figures 1.1 Area of Subdistrict (%), 2020

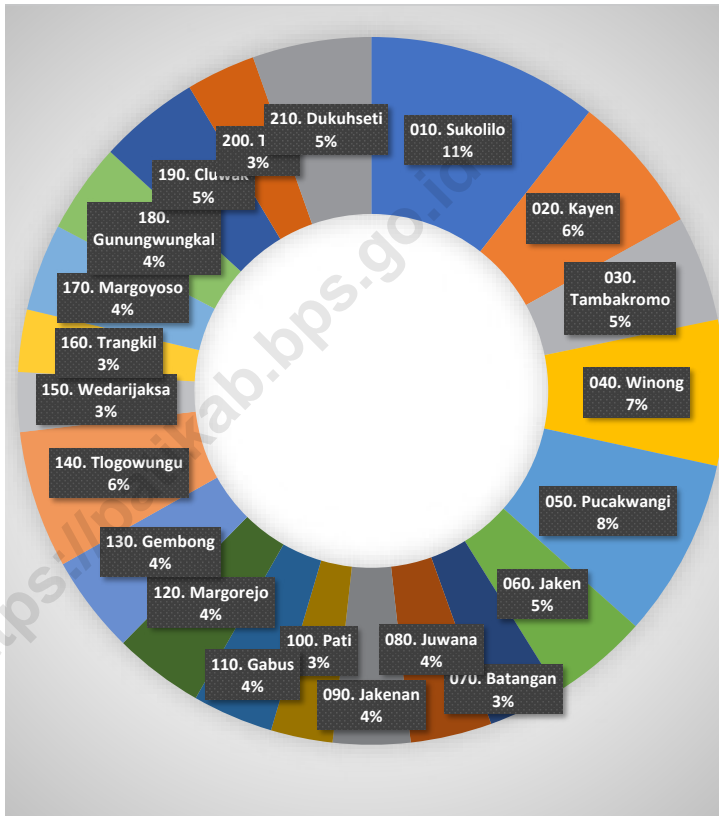

Sumber/Source : Berdasarkan Peraturan Menteri Dalam Negeri No. 66 Tahun 2011 tanggal 28 Desember 2011
 Based on Minister Of Home Affairs Regulation No 66/2011, December 28, 2011

Gambar 1.2
Figures

Tinggi Wilayah Kabupaten Pati Menurut Kecamatan, 2020
Altitude of Pati Regency by Subdistrict, 2020

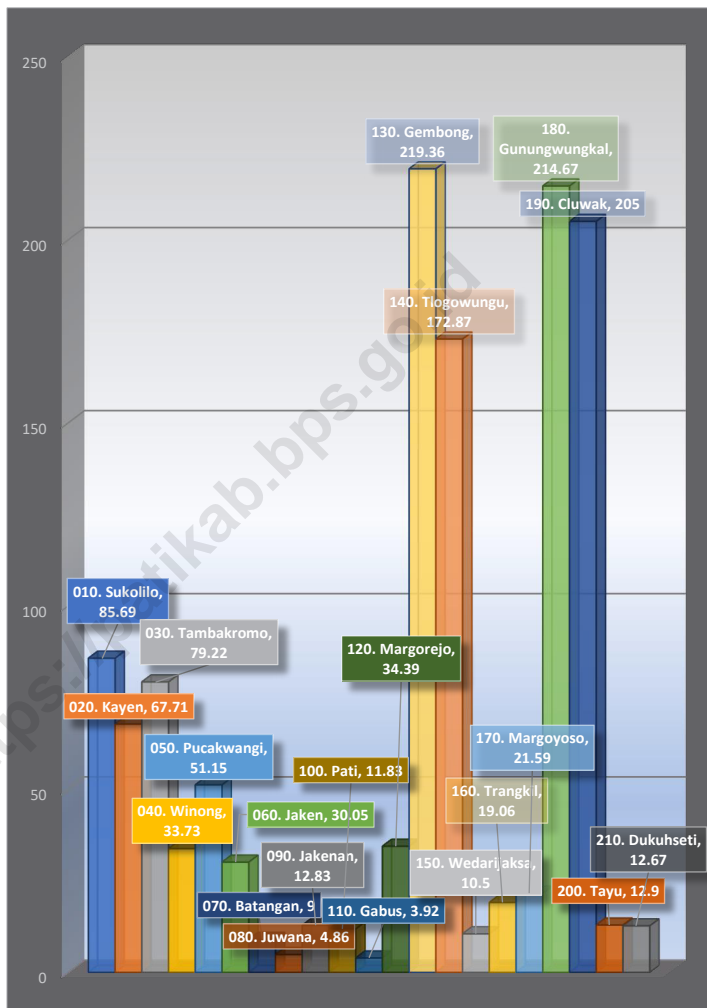

Sumber/Source :

1.1 KEADAAN GEOGRAFI GEOGRAPHY CONDITION

Tabel 1.1.1 **Luas Daerah dan Jumlah Pulau Menurut Kecamatan, 2020**
Table 1.1.1 **Total Area and Number of Islands by Subdistrict, 2020**

Kecamatan Subdistrict	Ibukota Kecamatan Capital of Subdistrict	Luas ¹ Total Area ¹ (km ² /sq.km)	Persentase Luas Wilayah Percentage to Area	Jumlah Pulau ² Number of Islands ²
(1)	(2)	(3)	(4)	(5)
010. Sukolilo	Sukolilo	158,74	10,56	1
020. Kayen	Kayen	96,03	6,39	1
030. Tambakromo	Tambakromo	72,47	4,82	1
040. Winong	Winong	99,94	6,65	1
050. Pucakwangi	Pucakwangi	122,83	8,17	1
060. Jaken	Sumberarum	68,52	4,56	1
070. Batangan	Batusari	50,66	3,37	1
080. Juwana	Doropayung	55,93	3,72	1
090. Jakenan	Jakenan	53,04	3,53	1
100. Pati	Pati Kidul	42,49	2,28	1
110. Gabus	Gabus	55,51	3,69	1
120. Margorejo	Margorejo	61,81	4,11	1
130. Gembong	Gembong	67,30	4,48	1
140. Tlogowungu	Tlogorejo	94,46	6,28	1
150. Wedarijaksa	Wedarijaksa	40,85	2,72	1
160. Trangkil	Trangkil	42,84	2,85	1
170. Margoyoso	Waturoyo	59,97	3,99	1
180. Gunungwungkal	Gunungwungkal	61,80	4,11	1
190. Cluwak	Plaosan	69,31	4,61	1
200. Tayu	Tayu Wetan	47,59	3,16	1
210. Dukuhseti	Alasdowo	81,59	3,43	1
Kabupaten Pati	Pati Lor			

Tabel
Table 1.1.2

**Tinggi Wilayah dan Jarak ke Ibukota Kabupaten Menurut
Kecamatan di Kabupaten Pati, 2020**
*Altitude and Distance to the Capital of Regency by
Subdistrict in Pati Regency, 2020*

Kecamatan Subdistrict	Tinggi Wilayah (mdpl) Altitude (m a.s.l)	Jarak ke Ibukota Kabupaten Distance to the Capital of Regency
(1)	(2)	(3)
010. Sukolilo	85,69	27,00
020. Kayen	67,71	17,00
030. Tambakromo	79,22	14,00
040. Winong	33,73	14,00
050. Pucakwangi	51,15	30,00
060. Jaken	30,05	30,00
070. Batangan	9,00	22,00
080. Juwana	4,86	12,00
090. Jakenan	12,83	21,00
100. Pati	11,83	2,00
110. Gabus	3,92	10,00
120. Margorejo	34,39	4,00
130. Gembong	219,36	14,00
140. Tlogowungu	172,87	6,00
150. Wedarijaksa	10,50	9,00
160. Trangkil	19,06	11,00
170. Margoyoso	21,59	18,00
180. Gunungwungkal	214,67	33,00
190. Cluwak	205,00	39,00
200. Tayu	12,90	27,00
210. Dukuhseti	12,67	36,00
Kabupaten Pati	62,52	0,00

1.2 KEADAAN IKLIM CLIMATE CONDITION

Tabel 1.2.1 Pengamatan Unsur Iklim Menurut Bulan di Stasiun
Table Klimatologi Semarang, 2020
*Observation of Climate Elements By Months at Klimatologi
Semarang Station, 2020*

Bulan Month	Suhu/Temperature (°C)			Kelembaban/Humidity (%)		
	Minimum	Rata-rata Average	Maksimum Maximum	Minimum	Rata-rata Average	Maksimum Maximum
(1)	(2)	(3)	(4)	(5)	(6)	(7)
Januari/January	22,00	28,76	33,00	63,00	84,17	98,00
Februari/February	22,00	28,21	31,80	69,00	85,90	98,00
Maret/March	24,00	29,06	33,40	67,00	83,68	98,00
April/April	22,40	29,65	34,60	59,00	80,88	98,00
Mei/May	24,00	30,17	35,40	58,00	78,45	98,00
Juni/June	23,40	30,08	34,20	54,00	76,77	94,00
Juli/July	21,40	29,85	34,20	51,00	74,78	95,00
Agustus/August	21,00	30,37	35,00	49,00	73,35	95,00
September/September	23,60	30,46	35,80	46,00	71,83	97,00
Oktober/October	23,60	29,85	36,00	49,00	75,92	98,00
November/November	23,00	29,50	35,20	57,00	79,17	98,00
Desember/December	23,00	28,25	32,60	64,00	84,12	98,00

Lanjutan Tabel/*Continued Table 1.2.1*

Bulan <i>Month</i>	Kecepatan Angin (m/det) <i>Wind Velocity (m/sec)</i>			Tekanan Udara/ <i>Atmospheric Pressure</i> (mb)		
	Minimum	Rata-rata <i>Average</i>	Maksimum <i>Maximum</i>	Minimum	Rata-rata <i>Average</i>	Maksimum <i>Maximum</i>
(1)	(8)	(9)	(10)	(11)	(12)	(13)
Januari/ <i>January</i>	calm	2,06	7,72	1 004,5	1 008,79	1 013,5
Februari/ <i>February</i>	calm	2,14	9,26	1 004,9	1 009,57	1 013,3
Maret/ <i>March</i>	calm	1,77	10,29	1 005,4	1 009,01	1 012,9
April/ <i>April</i>	calm	1,56	8,23	1 005,4	1 009,16	1 013,0
Mei/ <i>May</i>	calm	1,95	8,75	1 003,2	1 008,67	1 013,8
Juni/ <i>June</i>	calm	2,02	7,20	1 004,7	1 009,04	1 013,7
Juli/ <i>July</i>	calm	1,93	8,23	1 004,8	1 008,47	1 012,3
Agustus/ <i>August</i>	calm	2,44	8,75	1 004,7	1 008,97	1 012,8
September/ <i>September</i>	calm	2,14	7,72	1 004,2	1 008,76	1 012,8
Oktober/ <i>October</i>	calm	1,94	7,72	1 004,1	1 008,25	1 012,4
November/ <i>November</i>	calm	1,83	7,72	1 003,8	1 008,46	1 012,3
Desember/ <i>December</i>	calm	1,92	13,38	1 003,7	1 007,27	1 011,0

Lanjutan Tabel/*Continued Table 1.2.1*

Bulan Month	Jumlah Curah Hujan Number of Precipitation (mm)	Jumlah Hari Hujan (hari) Number of Rainy Days (day)	Penyinaran Matahari Duration of Sunshine (%)
(1)	(14)	(15)	(16)
Januari/January	301,30	14	65,67
Februari/February	393,20	21	61,74
Maret/March	231,80	18	72,66
April/April	291,60	15	74,84
Mei/May	267,40	11	86,25
Juni/June	22,10	3	100,00
Juli/July	71,80	6	100,00
Agustus/August	56,40	4	100,00
September/September	90,80	8	100,00
Oktober/October	160,80	14	85,52
November/November	240,40	20	77,01
Desember/December	380,10	25	50,50

Catatan/Note: ...

Sumber/Source: ...

bab
Chapter

02

PEMERINTAHAN

GOVERNMENT



<https://patikab.bps.go.id>

PENJELASAN TEKNIS

1. Secara administrasi, sejak tahun 2006 Kabupaten Pati terdiri dari 21 kecamatan, 401 desa dan 5 kelurahan.
2. Desa atau yang disebut dengan nama lain (selanjutnya disebut sebagai desa) adalah kesatuan masyarakat hukum yang memiliki batas-batas wilayah dan berwenang untuk mengatur dan mengurus kepentingan masyarakat setempat berdasarkan asal-usul dan adat-istiadat setempat yang diakui dan dihormati dalam Sistem Pemerintahan Negara Kesatuan Republik Indonesia (UU No. 32 Tahun 2004). Kepala desa dipilih secara langsung oleh masyarakat di desa tersebut.
3. Kelurahan adalah suatu wilayah yang dipimpin oleh seorang Lurah sebagai perangkat daerah kabupaten dan atau daerah kota di bawah kecamatan (UU No. 32 Tahun 2004). Lurah diangkat oleh Bupati/Walikota.

TECHNICAL NOTES

1. *Administratively, since 2006 Pati Regency made up of 21 subdistricts, 401 villages and 5 urban villages.*
2. *Village or that is called by another terms (hereinafter referred to as village) is the unity of the legal community who have territorial boundaries and the authority to regulate and manage the interests of local communities based on the origin and local customs that are acknowledged and respected within the Unitary System of Government Republic of Indonesia (Law No. 32 Year 2004). The village head is directly elected by the people in the village.*
3. *Kelurahan is an area that is led by a village chief (Lurah) as an apparatus of regency and or city under the district (Law No. 32 Year 2004). Lurah appointed by the Regent/Mayor.*

2.1 WILAYAH ADMINISTRATIF ADMINISTRATIVE AREA

Tabel 2.1.1 **Jumlah Desa¹/Kelurahan Menurut Kecamatan, 2016 – 2020**
Table 2.1.1 **Number of Villages¹/Kelurahan by Subdistrict, 2016 – 2020**

Kecamatan Subdistrict	2016	2017	2018	2019	2020
(1)	(2)	(3)	(4)	(5)	(6)
010 Sukolilo	16	16	16	16	16
020 Kayen	17	17	17	17	17
030 Tambakromo	18	18	18	18	18
040 Winong	30	30	30	30	30
050 Pucakwangi	20	20	20	20	20
060 Jaken	21	21	21	21	21
070 Batangan	18	18	18	18	18
080 Juwana	29	29	29	29	29
090 Jakenan	23	23	23	23	23
100 Pati	29	29	29	29	29
110 Gabus	24	24	24	24	24
120 Margorejo	18	18	18	18	18
130 Gembong	11	11	11	11	11
140 Tlogowungu	15	15	15	15	15
150 Wedarijaksa	18	18	18	18	18
160 Trangkil	16	16	16	16	16
170 Margoyoso	22	22	22	22	22
180 Gunungwungkal	15	15	15	15	15
190 Cluwak	13	13	13	13	13
200 Tayu	21	21	21	21	21
210 Dukuhseti	12	12	12	12	12
Kabupaten Pati	406	406	406	406	406

Catatan/Note: ¹Termasuk Unit Permukiman Transmigrasi (UPT)/Include Transmigration Settlement Unit

Sumber/Source: Peraturan Kepala Badan Pusat Statistik Nomor 1 Tahun 2020 Tanggal 5 Februari 2020 tentang Perubahan Atas Peraturan Kepala Badan Pusat Statistik Nomor 3 Tahun 2019 tentang Kode dan Nama Wilayah Kerja Statistik Tahun 2019/Chief Statistician Regulation Number 1/2020, February 5 2020, as a revision of Chief Statistician Regulation Number 3 of 2019 on Code and Name of Regional Level of Data Collection.

2.2 DEWAN PERWAKILAN RAKYAT DAERAH REGIONAL HOUSE OF REPRESENTATIVE

Tabel 2.2.1 Jumlah Anggota Dewan Perwakilan Rakyat Daerah Menurut Partai Politik dan Jenis Kelamin di Kabupaten Pati, 2020
Number of Regional House of Representatives's Members by Political Parties and Sex in Pati Regency, 2020

Partai Politik <i>Political Parties</i>	Laki-laki <i>Male</i>	Perempuan <i>Female</i>	Jumlah <i>Total</i>
(1)	(2)	(3)	(4)
1 PDIP	10	0	10
2 Partai Demokrat	4	2	6
3 Partai Golkar	4	1	5
4 PKS	3	0	3
5 PKB	4	2	6
6 Partai Hanura	2	1	3
7 PPP	5	0	5
8 Partai Gerindra	4	2	6
9 Partai Nasdem	5	0	5
10 Partai Perindo	1	0	1
Kabupaten Pati	42	8	50

Catatan/Note: ...

Sumber/Source: Sekretariat DPRD Kabupaten Pati/ Secretariat of House of Representatives in Pati Regency

2.3 SUMBER DAYA MANUSIA HUMAN RESOURCES

Tabel 2.3.1 **Jumlah Pegawai Negeri Sipil Menurut Jabatan dan Jenis Kelamin, Desember 2019 dan Desember 2020**
Table 2.3.1 **Number of Civil Servants by Occupation and Sex, Desember 2019 dan Desember 2020**

Jabatan <i>Occupation</i>	2019		Jumlah <i>Total</i>
	Laki-laki <i>Male</i>	Perempuan <i>Female</i>	
(1)	(2)	(3)	(4)
Fungsional Tertentu <i>Specific Functional</i>	3 039	4 831	7 870
Fungsional Umum <i>Staf General Functional</i>	1 358	571	1 929
Struktural/ <i>Structural</i>	492	260	752
Eselon V/5th Echelon	0	0	0
Eselon IV/4th Echelon	326	213	539
Eselon III/3rd Echelon	138	47	185
Eselon II/2nd Echelon	28	0	28
Eselon I/1st Echelon	0	0	0
Jumlah/Total	4 889	5 662	10 551

Lanjutan Tabel/*Continued Table 2.3.1*

Jabatan <i>Occupation</i>	2020		Jumlah <i>Total</i>
	Laki-laki <i>Male</i>	Perempuan <i>Female</i>	
(1)	(5)	(6)	(7)
Fungsional Tertentu <i>Specific Functional</i>	2 523	4 435	6 958
Fungsional Umum <i>Staf General Functional</i>	1 419	601	2 020
Struktural/ <i>Structural</i>	474	601	2 020
Eselon V/5th Echelon	0	0	0
Eselon IV/4th Echelon	308	246	554
Eselon III/3rd Echelon	138	51	189
Eselon II/2nd Echelon	28	1	29
Eselon I/1st Echelon	0	0	0
Jumlah/Total	4 416	5 334	9 750

Catatan/*Note:*

Sumber/*Source:* Badan Kepegawaian, Pendidikan dan Pelatihan Kabupaten Pati/
Board of Employment, Education and Training of Pati Regency

Tabel
Table 2.3.2**Jumlah Pegawai Negeri Sipil Menurut Tingkat Pendidikan dan Jenis Kelamin Desember 2019 dan Desember 2020**
Number of Civil Servants by Educational Level and Sex December 2019 and December 2020

Tingkat Pendidikan <i>Educational Level</i>	2019		
	Laki-laki <i>Male</i>	Perempuan <i>Female</i>	Jumlah <i>Total</i>
(1)	(2)	(3)	(4)
Sampai dengan SD <i>Up to Primary School</i>	71	2	73
SMP/Sederajat <i>General Vocational Junior High School</i>	227	23	250
SMA/Sederajat <i>General/Vocational Senior High School</i>	1 088	439	1 527
Diploma I, II/Akta I, II <i>Diploma I, II/Akta I, II</i>	146	229	375
Diploma III/Akta III/Sarjana Muda <i>Diploma III/Akta III/Bachelor</i>	235	903	1 138
Tingkat Sarjana/Doktor/Ph.D <i>University Graduates</i>	3 122	4 066	7 188
Jumlah/Total	4 889	5 662	10 551

Lanjutan Tabel/*Continued Table 2.3.2*

Tingkat Pendidikan <i>Educational Level</i>	2020		
	Laki-laki <i>Male</i>	Perempuan <i>Female</i>	Jumlah <i>Total</i>
(1)	(2)	(3)	(4)
Sampai dengan SD <i>Up to Primary School</i>	52	2	54
SMP/Sederajat <i>General Vocational Junior High School</i>	139	17	156
SMA/Sederajat <i>General/Vocational Senior High School</i>	1 045	396	1 441
Diploma I, II/Akta I, II <i>Diploma I, II/Akta I, II</i>	112	182	294
Diploma III/Akta III/Sarjana Muda <i>Diploma III/Akta III/Bachelor</i>	229	903	1 132
Tingkat Sarjana/Doktor/Ph.D <i>University Graduates</i>	2 839	3 834	6 673
Jumlah/Total	4 416	5 334	9 750

Catatan/*Note:*

Sumber/*Source:* Badan Kepegawaian, Pendidikan dan Pelatihan Kabupaten Pati/
Board of Employment, Education and Training of Pati Regency

Tabel 2.3.3 **Jumlah Pegawai Negeri Sipil Menurut Tingkat Kepegangatan dan Jenis Kelamin Desember 2019**
Number of Civil Servants by Hierarchy and Sex, December 2019

Pangkat/Golongan/Ruang Hierarchy	2019		
	Laki-laki Male	Perempuan Female	Jumlah Total
(1)	(2)	(3)	(4)
1. I/A (Juru Muda)	2	0	2
2. I/B (Juru Muda Tingkat I)	13	0	13
3. I/C (Juru)	33	1	34
4. I/D (Juru Tingkat I)	52	0	52
Golongan I/Range I	100	1	101
5. II/A (Pengatur Muda)	113	13	126
6. II/B (Pengatur Muda Tingkat I)	259	80	339
7. II/C (Pengatur)	444	451	895
8. II/D (Pengatur Tingkat I)	350	204	554
Golongan II/Range II	1 166	748	1 914
9. III/A (Penata Muda)	437	949	1386
10. III/B (Penata Muda Tingkat I)	567	906	1473
11. III/C (Penata)	358	581	939
12. III/D (Penata Tingkat I)	561	705	1 266
Golongan III/Range III	1 923	3 141	5 064
13. IV/A (Pembina)	1 266	1 378	2 644
14. IV/B (Pembina Tingkat I)	357	381	738
15. IV/C (Pembina Utama Muda)	72	10	82
16. IV/D (Pembina Utama Madya)	2	2	4
17. IV/E (Pembina Utama)	3	1	4
Golongan IV/Range IV	1 700	1 772	3 472
Jumlah/Total	4 889	5 662	10 551

Catatan/Note:

Sumber/Souce: Badan Kepegawaian, Pendidikan dan Pelatihan Kabupaten Pati/
 Board of Employment, Education and Training of Pati Regency

Tabel 2.3.4 Jumlah Pegawai Negeri Sipil Menurut Instansi dan Golongan Desember 2020
Table *Number of Civil Servants by Institution and Group, December 2020*

Unit/Instansi/Kantor <i>Institution</i>	Golongan				Jumlah	
	I	II	III	IV		
(1)	(2)	(3)	(4)	(5)	(6)	(7)
1. SEKRETARIAT DAERAH KAB. PATI	1	47	101	17	166	
2. SEKRETARIAT DPRD KAB. PATI	0	9	17	6	32	
3. INSPEKTORAT DAERAH	0	10	27	9	46	
4. BADAN KEPEGAWAIAN, PENDIDIKAN DAN PELATIHAN	0	4	28	5	37	
5. BADAN PENGELOLAAN KEUANGAN DAN ASET DAERAH	0	8	66	14	88	
6. BADAN PERENCANAAN PEMBANGUNAN DAERAH	0	5	40	9	54	
7. BADAN PENANGGULANGAN BENCANA DAERAH	0	7	11	4	22	
8. DINAS PEKERJAAN UMUM DAN PENATAAN RUANG	20	240	96	5	361	
9. DINAS KESEHATAN	12	479	746	83	1 320	
10. DINAS PENDIDIKAN DAN KEBUDAYAAN	28	290	2 455	2 645	5 418	
11. DINAS PERTANIAN	3	24	106	22	155	
12. DINAS PERHUBUNGAN	1	29	27	3	60	
13. DINAS SOSIAL, PEMBERDAYAAN PEREMPUAN, PERLINDUNGAN ANAK DAN KELUARGA BERENCANA	0	4	19	9	32	
14. DINAS KELAUTAN DAN PERIKANAN	0	21	25	6	52	
15. DINAS KOMUNIKASI DAN INFORMATIKA	0	7	21	5	33	
16. DINAS PERDAGANGAN DAN PERINDUSTRIAN	8	109	57	13	187	

17. DINAS KOPERASI DAN USAHA MIKRO KECIL DAN MENENGAH	1	3	15	7	26
18. DINAS KEPENDUDUKAN DAN PENCATATAN SIPIL	0	4	24	7	35
19. DINAS PERUMAHAN DAN KAWASAN PERMUKIMAN	0	8	15	4	27
20. DINAS KEPEMUDAAN, OLAHRAGA DAN PARIWISATA	0	6	16	9	31
21. DINAS PEMBERDAYAAN MASYARAKAT DAN DESA	0	5	23	4	32
22. DINAS TENAGA KERJA	0	7	33	8	48
23. DINAS LINGKUNGAN HIDUP	0	4	21	8	33
24. DINAS PENANAMAN MODAL DAN PELAYANAN TERPADU SATU PINTU	0	6	12	7	25
25. DINAS KEARSIPAN DAN PERPUSTAKAAN	1	10	18	6	35
26. DINAS KETAHANAN PANGAN	0	6	13	5	24
27. UPT. RUMAH SAKIT UMUM DAERAH RAA SOEWONDO	1	122	399	82	604
28. UPT. RUMAH SAKIT UMUM DAERAH KAYEN	0	20	119	17	156
29. SATUAN POLISI PAMONG PRAJA	1	72	36	6	115
30. BADAN KESATUAN BANGSA DAN POLITIK	0	2	10	5	17
31. Di KECAMATAN	2	193	234	48	477
32. DIPERBANTUKAN DI KPU	0	0	1	1	2
Jumlah	79	1 761	4 831	3 079	9 750

Catatan/Note:

Sumber/Source: Badan Kepegawaian, Pendidikan dan Pelatihan Kabupaten Pati/
Board of Employment, Education and Training of Pati Regency

Tabel 2.3.5 Jumlah Pegawai Negeri Sipil Menurut Instansi dan Jenis Kelamin Desember 2020
Number of Civil Servants by Institution and Sex, December 2020

Unit/Instansi/Kantor <i>Institution</i>	Jenis Kelamin		
	Laki-laki	Perempuan	Jumlah
(1)	(5)	(6)	(7)
1. SEKRETARIAT DAERAH KAB. PATI	103	63	166
2. SEKRETARIAT DPRD KAB. PATI	19	13	32
3. INSPEKTORAT DAERAH	19	27	46
4. BADAN KEPEGAWAIAN, PENDIDIKAN DAN PELATIHAN	21	16	37
5. BADAN PENGELOLAAN KEUANGAN DAN ASET DAERAH	48	40	88
6. BADAN PERENCANAAN PEMBANGUNAN DAERAH	25	29	54
7. BADAN PENANGGULANGAN BENCANA DAERAH	20	2	22
8. DINAS PEKERJAAN UMUM DAN PENATAAN RUANG	332	29	361
9. DINAS KESEHATAN	308	1 012	1 320
10. DINAS PENDIDIKAN DAN KEBUDAYAAN	2 272	3 146	5 418
11. DINAS PERTANIAN	96	59	155
12. DINAS PERHUBUNGAN	48	12	60
13. DINAS SOSIAL, PEMBERDAYAAN PEREMPUAN, PERLINDUNGAN ANAK DAN KELUARGA BERENCANA	16	16	32
14. DINAS KELAUTAN DAN PERIKANAN	36	16	52
15. DINAS KOMUNIKASI DAN INFORMATIKA	20	13	33
16. DINAS PERDAGANGAN DAN PERINDUSTRIAN	153	34	187

17. DINAS KOPERASI DAN USAHA MIKRO KECIL DAN MENENGAH	15	11	26
18. DINAS KEPENDUDUKAN DAN PENCATATAN SIPIL	17	18	35
19. DINAS PERUMAHAN DAN KAWASAN PERMUKIMAN	19	8	27
20. DINAS KEPEMUDAAN, OLAHRAGA DAN PARIWISATA	19	12	31
21. DINAS PEMBERDAYAAN MASYARAKAT DAN DESA	16	16	32
22. DINAS TENAGA KERJA	28	20	48
23. DINAS LINGKUNGAN HIDUP	21	12	33
24. DINAS PENANAMAN MODAL DAN PELAYANAN TERPADU SATU PINTU	11	14	25
25. DINAS KEARSIPAN DAN PERPUSTAKAAN	13	22	35
26. DINAS KETAHANAN PANGAN	18	6	24
27. UPT. RUMAH SAKIT UMUM DAERAH RAA SOEWONDO	204	400	604
28. UPT. RUMAH SAKIT UMUM DAERAH KAYEN	56	100	156
29. SATUAN POLISI PAMONG PRAJA	103	12	115
30. BADAN KESATUAN BANGSA DAN POLITIK	8	9	17
31. Di KECAMATAN	330	147	477
32. DIPERBANTUKAN DI KPU	2	0	2
Jumlah	4 416	5 334	9 750

Catatan/Note:

Sumber/Source: Badan Kepegawaian, Pendidikan dan Pelatihan Kabupaten Pati/
Board of Employment, Education and Training of Pati Regency

2.4 KEUANGAN PEMERINTAH GOVERNMENT FINANCE

Tabel 2.4.1 Realisasi Pendapatan Pemerintah Kabupaten Pati Menurut Jenis Pendapatan (ribu rupiah), 2017–2020
Actual Pati Regency Government Revenues by Kind of Revenues (thousand rupiahs), 2017–2020

Jenis Pendapatan/ <i>Kind of Revenues</i>	2017	2018
(1)	(2)	(3)
1. Pendapatan Asli Daerah (PAD)/<i>Regional Revenue</i>	428 374 750,46	384 041 846,94
1.1 Pajak Daerah/ <i>Regional Tax</i>	73 677 156,63	82 553 070,56
1.2 Retribusi Daerah/ <i>Regional Retribution</i>	19 009 368,96	2 022 418,30
1.3 Hasil Perusahaan Milik Daerah dan Pengelolaan Kekayaan Daerah yang Dipisahkan/ <i>Regional-Owned Company Revenue and Separated Management of Regional Wealth</i>	14 643 421,18	16 232 546,39
1.4 Lain-lain PAD yang Sah/ <i>Other Regional Revenue</i>	321 044 803,69	265 575 864,69
2. Dana Perimbangan/<i>Balance Funds</i>	1 689 030 336,22	1 637 310 968,39
2.1 Bagi Hasil Pajak/ <i>Tax Sharing Revenue</i>	38 419 936,39	31 768 284,04
2.2 Bagi Hasil Bukan Pajak/Sumber Daya Alam/ <i>Non-Tax Sharing Revenue/Natural Resources</i>	1 372 706,35	1 683 829,39
2.3 Dana Alokasi Umum/ <i>General Allocation Fund</i>	1 186 296 947,00	1 189 796 870,00
2.4 Dana Alokasi Khusus/ <i>Special Allocation Fund</i>	462 940 746,48	414 061 984,96
3. Lain-lain Pendapatan yang Sah/<i>Other Revenue</i>	630 391 261,45	767 703 044,53
3.1 Pendapatan Hibah/ <i>Grant</i>	7 734 814,06	102 739 958,99
3.2 Dana Darurat/ <i>Emergency Fund</i>	-	-
3.3 Dana Bagi Hasil Pajak dari Provinsi dan Pemerintah Daerah Lainnya/ <i>Tax Sharing Revenue from Provincial and Other Regional Governments</i>	172 499 977,26	185 507 312,44
3.4 Dana Penyesuaian dan Otonomi Daerah/ <i>Regional Adjustment and Autonomy Fund</i>	371 401 422,00	-
3.5 Bantuan Keuangan dari Provinsi atau Pemerintah Daerah Lainnya/ <i>Financial Assistance from Provincial or Other Regional Governments</i>	78 755 048,13	72 610 450,00
3.6 Lainnya/ <i>Others</i>	-	407 954 541,00
Jumlah/<i>Total</i>	2 747 796 348,13	2 789 055 859,85

Lanjutan Tabel/Continued Table 2.4.1

Jenis Pendapatan/Kind of Revenues	2019	2020
(1)	(4)	(5)
1. Pendapatan Asli Daerah (PAD)/Regional Revenue	363 824 134,29	371 710 004,994
1.1 Pajak Daerah/Regional Tax	93 020 249,05	97 884 137,026
1.2 Retribusi Daerah/Regional Retribution	22 753 279,68	22 502 075,249
1.3 Hasil Perusahaan Milik Daerah dan Pengelolaan Kekayaan Daerah yang Dipisahkan/Regional-Owned Company Revenue and Separated Management of Regional Wealth	19 067 729,17	27 635 302,583
1.4 Lain-lain PAD yang Sah/Other Regional Revenue	228 982 876,38	223 688 490,136
2. Dana Perimbangan/Balance Funds	1 637 460 890,86	1 505 063 848,568
2.1 Bagi Hasil Pajak/Tax Sharing Revenue	23 494 794,84	38 079 490,123
2.2 Bagi Hasil Bukan Pajak/Sumber Daya Alam/Non-Tax Sharing Revenue/Natural Resources	1 339 936,75	2 207 617,219
2.3 Dana Alokasi Umum/General Allocation Fund	1 239 537 293,00	1 115 340 333,000
2.4 Dana Alokasi Khusus/Special Allocation Fund	372 139 524,27	349 436 408,226
3. Lain-lain Pendapatan yang Sah/Other Revenue	837 340 554,15	785 570 812,043
3.1 Pendapatan Hibah/Grant	119 335 938,58	117 186 383,776
3.2 Dana Darurat/Emergency Fund	-	-
3.3 Dana Bagi Hasil Pajak dari Provinsi dan Pemerintah Daerah Lainnya/Tax Sharing Revenue from Provincial and Other Regional Governments	200 391 359,85	173 865 155,267
3.4 Dana Penyesuaian dan Otonomi Daerah/Regional Adjustment and Autonomy Fund	-	-
3.5 Bantuan Keuangan dari Provinsi atau Pemerintah Daerah Lainnya/Financial Assistance from Provincial or Other Regional Governments	63 776 040,74	28 783 114,000
3.6 Lainnya/Others	453 837 215,00	465 736 159,000
Jumlah/Total	2 838 625 579,29	2 662 344 665,605

Catatan/Note: Data belum final, ada audit dari BPK

Sumber/Source: Badan Pengelolaan Keuangan dan Aset Daerah Kabupaten Pati/ Department of Income, Management of Regional Finance and Asset of Pati Regency

Tabel
Table 2.4.2

**Realisasi Belanja Pemerintah Kabupaten Pati Menurut
Jenis Belanja (ribu rupiah), 2017–2020**
**Actual Pati Regency Government Expenditures by Kind of
Expenditures (thousand rupiahs), 2017–2020**

Jenis Belanja <i>Kind of Expenditures</i>	2017	2018
(1)	(2)	(3)
1. Belanja Tidak Langsung/<i>Indirect Expenditures</i>	1 633 350 389,45	1 729 057 545,22
1.1 Belanja Pegawai/ <i>Personnel Expenditures</i>	1 018 241 693,54	1 009 513 540,39
1.2 Belanja Bunga/ <i>Interest Expenditures</i>	-	-
1.3 Belanja Subsidi/ <i>Subsidies Expenditures</i>	-	-
1.4 Belanja Hibah/ <i>Grant Expenditures</i>	30 254 841,60	44 362 677,50
1.5 Belanja Bantuan Sosial/ <i>Social Aid Expenditures</i>	5 592 847,00	12 250 165,00
1.6 Belanja Bagi Hasil/ <i>Sharing Fund Expenditure</i>	8 282 702,81	9 316 056,68
1.7 Belanja Bantuan Keuangan/ <i>Financial Aids Expenditures</i>	567 096 011,26	653 614 105,65
1.8 Belanja Tidak Terduga/ <i>Unpredicted Expenditures</i>	3 882 293,24	-
2. Belanja Langsung/<i>Direct Expenditures</i>	993 086 059,16	1 052 177 142,42
2.1 Belanja Pegawai/ <i>Personnel Expenditures</i>	30 060 823,39	38 446 624,83
2.2 Belanja Barang dan Jasa/ <i>Goods and Services Expenditures</i>	514 082 896,72	574 237 875,37
2.3 Belanja Modal/ <i>Capital Expenditure</i>	448 942 339,05	439 492 642,23
3. Pembiayaan Daerah	-	283 680 769,29
4. Penyertaan Modal (investasi) Pemerintah Daerah	178 838 742,51	-
Jumlah/<i>Total</i>	2 626 436 448,61	2 781 234 687,64

Lanjutan Tabel/*Continued Table 2.4.2*

Jenis Belanja <i>Kind of Expenditures</i>	2019	2020
(1)	(4)	(5)
1. Belanja Tidak Langsung/<i>Indirect Expenditures</i>	1 790 830 338,78	1 785 528 270,267
1.1 Belanja Pegawai/ <i>Personnel Expenditures</i>	1 026 883 158,38	992 895 370,297
1.2 Belanja Bunga/ <i>Interest Expenditures</i>	-	-
1.3 Belanja Subsidi/ <i>Subsidies Expenditures</i>	-	-
1.4 Belanja Hibah/ <i>Grant Expenditures</i>	41 314 099,70	47 872 858,675
1.5 Belanja Bantuan Sosial/ <i>Social Aid Expenditures</i>	8 981 500,00	9 152 500,00
1.6 Belanja Bagi Hasil/ <i>Sharing Fund Expenditure</i>	10 262 144,39	11 577 352,874
1.7 Belanja Bantuan Keuangan/ <i>Financial Aids Expenditures</i>	703 389 436,32	674 989 156,73
1.8 Belanja Tidak Terduga/ <i>Unpredicted Expenditures</i>	-	49 041 032,248
2. Belanja Langsung/<i>Direct Expenditures</i>	1 078 575 973,90	954 207 266,919
2.1 Belanja Pegawai/ <i>Personnel Expenditures</i>	25 611 000,72	32 886 011,021
2.2 Belanja Barang dan Jasa/ <i>Goods and Services Expenditures</i>	671 932 492,88	605 707 331,133
2.3 Belanja Modal/ <i>Capital Expenditure</i>	381 032 480,31	315 613 924,765
3. Pembiayaan Daerah	252 597 171,18	178 307 967 941,00
Jumlah/<i>Total</i>	2 869 406 312,69	2 739 735 537,186

Catatan/*Note*: Data belum final, ada audit dari BPK

Sumber/*Source*: Badan Pengelolaan Keuangan dan Aset Daerah Kabupaten Pati/ *Department of Income, Management of Regional Finance and Asset of Pati Regency*

PENDUDUK DAN KETENAGAKERJAAN
POPULATION AND EMPLOYMENT

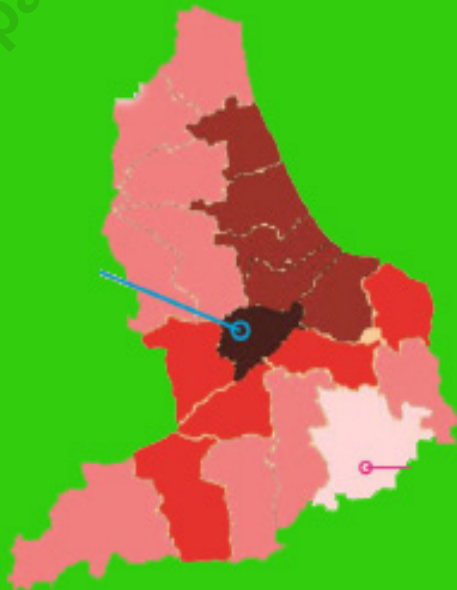

<https://patih.com.go.id>

PENJELASAN TEKNIS

TECHNICAL NOTES

1. Sumber utama data kependudukan adalah Sensus Penduduk yang dilaksanakan setiap sepuluh tahun sekali. Sensus Penduduk telah dilaksanakan sebanyak enam kali sejak Indonesia merdeka yaitu tahun 1961, 1971, 1980, 1990, 2000, dan 2010.
2. Penduduk Kabupaten Pati adalah semua orang yang berdomisili di wilayah Kabupaten Pati.
3. Rata-rata pertumbuhan penduduk adalah angka yang menunjukkan tingkat penambahan penduduk per tahun dalam jangka waktu tertentu.
4. Kepadatan penduduk adalah banyaknya penduduk per kilometer persegi.
5. Sumber utama data ketenagakerjaan adalah Survei Angkatan Kerja Nasional (Sakernas).
6. Penduduk Usia Kerja adalah penduduk yang berumur 15 tahun ke atas.
7. Angkatan Kerja adalah Penduduk usia kerja (15 tahun dan lebih) yang bekerja, atau punya pekerjaan namun sementara tidak bekerja dan pengangguran.
8. Bekerja adalah melakukan pekerjaan dengan maksud memperoleh atau membantu memperoleh pendapatan atau keuntungan dan lamanya bekerja paling sedikit 1 jam secara terus-

1. *The main source of demographic data is Population Census, which is conducted every ten years. Population Census has been conducted six times since Indonesia's Independence: 1961, 1971, 1980, 1990, 2000, and 2010 (on May).*
2. *Population of Pati Regency are all residents of the entire territory of Pati Regency.*
3. *Average growth of population is the annual population growth rate over a certain period.*
4. *Population density is the number of people per square kilometers.*
5. *The main source of employment data is National Labour Force Survey (Sakernas).*
6. *Working Age Population is population aged 15 years and over.*
7. *Labor Force are people aged 15 years old and over who, in the previous week, were working, temporarily absent from work but having jobs, and those who did not have job and were looking for work.*
8. *The concept of working means activity intended to earn income by doing work or helping to do work at least one hour continuously during the reference week (including unpaid family worker/s for any economic activity).*
9. *Total working hours is the total hours spent by an employee to perform all jobs (excluding the time used for other activities which are*

- menerus dalam seminggu yang lalu (termasuk pekerja keluarga tanpa upah yang membantu dalam suatu usaha/kegiatan ekonomi).
9. Jumlah jam kerja seluruhnya adalah jumlah jam kerja yang digunakan untuk bekerja (tidak termasuk jam kerja istirahat resmi dan jam kerja yang digunakan untuk hal-hal di luar pekerjaan).
 10. Status pekerjaan adalah kedudukan seseorang dalam unit usaha/ kegiatan dalam melakukan pekerjaan.
 11. Lapangan usaha adalah bidang kegiatan dari pekerjaan/tempat bekerja dimana seseorang bekerja. Klasifikasi lapangan usaha mengikuti Klasifikasi Baku Lapangan Usaha Indonesia (KBLI).
not classified as work).
10. *Employment status is the status of a person a his place of work or establishment where he was employed.*
 11. *Industry is field of a person's activity or establihment. The classification of industries follows the Indonesia Standard Industrial Classification (ISIC).*

<https://patikab.bps.go.id>

Gambar 3.1 Jumlah Penduduk Menurut Kecamatan, 2010 dan 2020
Figures 3.1 Population by Subdistrict, 2010 and 2020

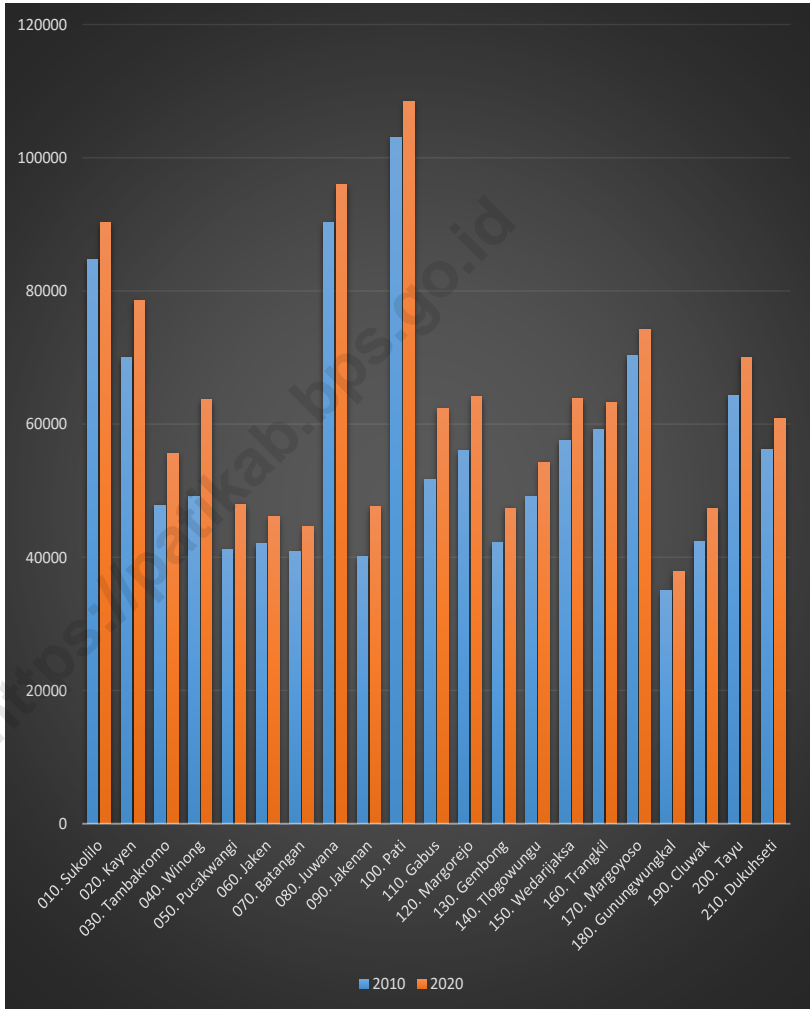

Gambar 3.2
Figures

Jumlah Penduduk Berumur 15 Tahun Keatas Menurut Jenis Kegiatan Selama Seminggu yang Lalu dan Jenis Kelamin di Kabupaten Pati, 2020
Population Aged 15 Years and Over by Type of Activity During The Previous Week and Sex in Pati Regency, 2020

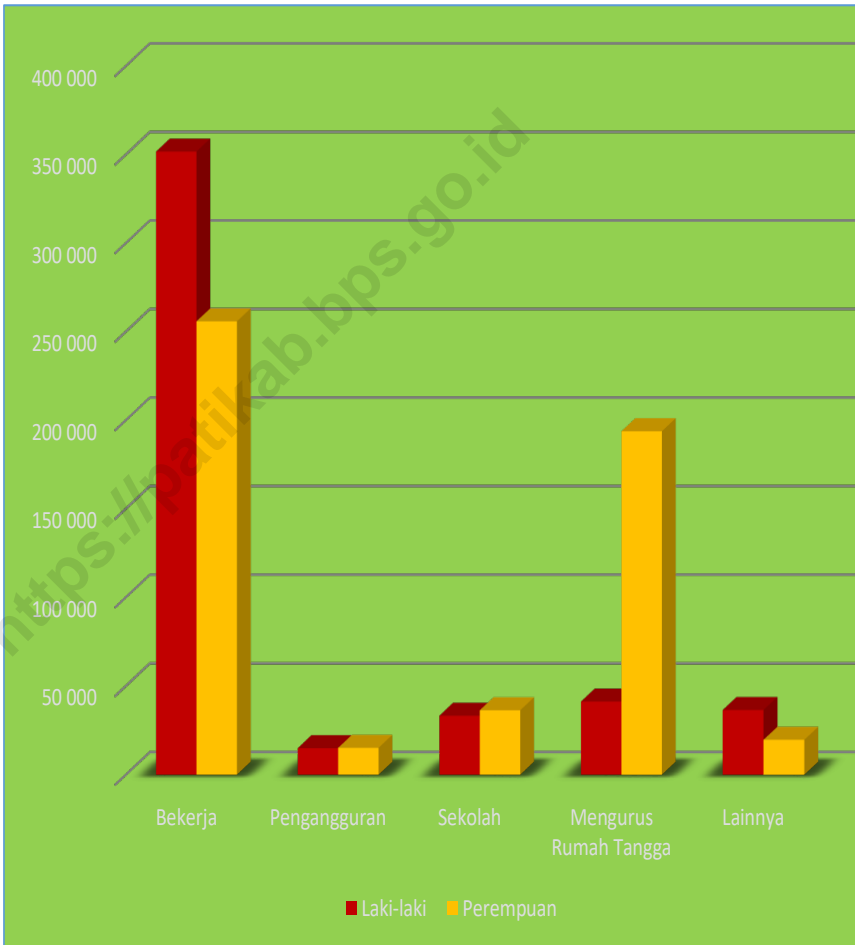

3.1 PENDUDUK POPULATION

Tabel 3.1.1 Penduduk, Laju Pertumbuhan Penduduk, Distribusi Persentase Penduduk, Kepadatan Penduduk, Rasio Jenis Kelamin Penduduk Menurut Kecamatan, 2000, 2010, 2019, dan 2020
Population, Population Growth Rate, Percentage Distribution of Population, Population Density, and Population Sex Ratio by Subdistrict, 2000, 2010, 2019, and 2020

Kecamatan Subdistrict	Penduduk/ Population			
	2000	2010	2019	2020
(1)	(2)	(3)	(4)	(5)
010. Sukolilo	77 452	84 703	92 568	90 270
020. Kayen	66 505	69 982	73 989	78 540
030. Tambakromo	45 782	47 849	50 274	55 616
040. Winong	53 114	49 201	50 231	63 638
050. Pucakwangi	43 286	41 170	42 030	47 934
060. Jaken	42 449	42 052	42 929	46 174
070. Batangan	38 227	40 847	43 770	44 619
080. Juwana	82 947	90 203	98 051	95 933
090. Jakenan	42 075	40 144	40 983	47 568
100. Pati	98 204	103 060	108 669	108 398
110. Gabus	52 253	51 732	52 813	62 279
120. Margorejo	48 422	55 982	64 137	64 091
130. Gembong	39 360	42 210	45 351	47 370
140. Tlogowungu	47 187	49 088	51 388	54 300
150. Wedarijaksa	54 206	57 594	61 386	63 808
160. Trangkil	56 496	59 266	62 492	63 275
170. Margoyoso	66 739	70 288	74 378	74 267
180. Gunungwungkal	33 819	34 969	36 410	37 898
190. Cluwak	41 116	42 345	43 933	47 338
200. Tayu	64 168	64 318	65 659	70 022
210. Dukuhseti	54 736	56 199	58 149	60 850
Kabupaten Pati	1 148 543	1 193 202	1 259 590	1 324 188

Lanjutan Tabel/*Continued Table* 3.1.1

Kecamatan Subdistrict	Laju Pertumbuhan Penduduk per Tahun Annual Population Growth Rate (%)	
	2000-2010	2010-2020
(1)	(6)	(7)
010. Sukolilo	0,91	0,66
020. Kayen	0,55	1,14
030. Tambakromo	0,47	1,48
040. Winong	0,15	2,52
050. Pucakwangi	0,15	1,48
060. Jaken	0,16	0,91
070. Batangan	0,69	0,89
080. Juwana	0,85	0,63
090. Jakenan	0,16	1,65
100. Pati	0,51	0,51
110. Gabus	0,15	1,81
120. Margorejo	1,45	1,39
130. Gembong	0,72	1,15
140. Tlogowungu	0,43	0,99
150. Wedarijaksa	0,63	1,02
160. Trangkil	0,51	0,65
170. Margoyoso	0,55	0,55
180. Gunungwungkal	0,37	0,79
190. Cluwak	0,33	1,09
200. Tayu	0,15	0,82
210. Dukuhseti	0,30	0,78
Kabupaten Pati	0,53	1,03

Lanjutan Tabel/*Continued Table 3.1.1*

Kecamatan Subdistrict	Persentase Penduduk Percentage of Total Population		
	2010	2019	2020
(1)	(8)	(9)	(10)
010. Sukolilo	7,10	7,35	6,82
020. Kayen	5,87	5,87	5,93
030. Tambakromo	4,01	3,99	4,20
040. Winong	4,12	3,99	4,81
050. Pucakwangi	3,45	3,34	3,62
060. Jaken	3,52	3,41	3,49
070. Batangan	3,42	3,47	3,37
080. Juwana	7,56	7,78	7,24
090. Jakenan	3,36	3,25	3,59
100. Pati	8,64	8,63	8,19
110. Gabus	4,34	4,19	4,70
120. Margorejo	4,69	5,09	4,84
130. Gembong	3,54	3,60	3,58
140. Tlogowungu	4,11	4,08	4,10
150. Wedarijaksa	4,83	4,87	4,82
160. Trangkil	4,97	4,96	4,78
170. Margoyoso	5,89	5,90	5,61
180. Gunungwungkal	2,93	2,89	2,86
190. Cluwak	3,55	3,49	3,57
200. Tayu	5,39	5,21	5,29
210. Dukuhseti	4,71	4,62	4,60
Kabupaten Pati	100,00	100,00	100,00

Lanjutan Tabel/*Continued Table 3.1.1*

Kecamatan Subdistrict	Kepadatan Penduduk per km ² Population Density per sq.km		
	2010	2019	2020
(1)	(11)	(12)	(13)
010. Sukolilo	533,60	583,14	568,67
020. Kayen	728,75	770,48	817,87
030. Tambakromo	660,26	693,72	767,43
040. Winong	492,31	502,61	636,76
050. Pucakwangi	335,18	342,18	390,25
060. Jaken	613,72	626,52	673,88
070. Batangan	806,30	864,00	880,75
080. Juwana	1 612,78	1 753,10	1 715,23
090. Jakenan	756,86	772,68	896,83
100. Pati	2 425,51	2 557,52	2 551,14
110. Gabus	931,94	951,41	1 121,94
120. Margorejo	905,71	1 037,65	1 036,90
130. Gembong	627,19	673,86	703,86
140. Tlogowungu	519,67	544,02	574,85
150. Wedarijaksa	1 409,54	1 502,35	1 562,01
160. Trangkil	1 383,43	1 458,73	1 477,01
170. Margoyoso	1 172,25	1 240,46	1 238,40
180. Gunungwungkal	565,84	589,16	613,24
190. Cluwak	610,95	633,86	682,99
200. Tayu	1 351,22	1 379,39	1 471,36
210. Dukuhseti	688,80	712,70	745,80
Kabupaten Pati	793,52	837,67	880,63

Lanjutan Tabel/*Continued Table 3.1.1*

Kabupaten/Kota Regency/Municipality	Rasio Jenis Kelamin Population Sex Ratio		
	2010	2019	2020
(1)	(14)	(15)	(16)
010. Sukolilo	97,33	96,5	100,5
020. Kayen	92,14	91,6	100,8
030. Tambakromo	92,73	92,6	99,2
040. Winong	79,22	78,6	98,2
050. Pucakwangi	88,54	88,6	101,0
060. Jaken	93,18	92,6	96,3
070. Batangan	97,18	96,5	99,6
080. Juwana	97,89	97,5	100,0
090. Jakenan	86,87	86,6	96,0
100. Pati	93,34	92,6	97,0
110. Gabus	87,28	86,6	98,2
120. Margorejo	93,40	92,6	97,9
130. Gembong	99,78	99,5	101,4
140. Tlogowungu	96,25	95,5	101,3
150. Wedarijaksa	96,42	95,5	100,0
160. Trangkil	95,54	95,6	99,7
170. Margoyoso	97,89	97,5	101,6
180. Gunungwungkal	101,00	100,5	100,7
190. Cluwak	95,99	95,5	100,5
200. Tayu	97,64	97,5	99,7
210. Dukuhseti	98,79	98,5	101,2
Kabupaten Pati	94,33	93,9	99,5

Catatan/*Note:*

Sumber/*Source:* BPS, Sensus Penduduk (SP) 2010 dan Proyeksi Penduduk Indonesia 2015–2045/*BPS-Statistics Indonesia, 2010 Population Census and Indonesia Population Projection 2015–2045*

Tabel 3.1.2
Table

Jumlah Penduduk Menurut Kecamatan, dan Jenis Kelamin Tahun 2020
Number of Population by Subdistric, and Sex, 2020

Kecamatan Subdistrict	Jumlah Penduduk		
	Laki-laki	Perempuan	Total
(1)	(2)	(3)	(4)
010. Sukolilo	45 248	45 022	90 270
020. Kayen	39 427	39 113	78 540
030. Tambakromo	27 691	27 925	55 616
040. Winong	31 527	32 111	63 638
050. Pucakwangi	24 083	23 851	47 934
060. Jaken	22 646	23 528	46 174
070. Batangan	22 262	22 357	44 619
080. Juwana	47 955	47 978	95 933
090. Jakenan	23 303	24 265	47 568
100. Pati	53 381	55 017	108 398
110. Gabus	30 850	31 429	62 279
120. Margorejo	31 711	32 380	64 091
130. Gembong	23 848	23 522	47 370
140. Tlogowungu	27 324	26 976	54 300
150. Wedarijaksa	31 897	31 911	63 808
160. Trangkil	31 594	31 681	63 275
170. Margoyoso	37 436	36 831	74 267
180. Gunungwungkal	19 013	18 885	37 898
190. Cluwak	23 725	23 613	47 338
200. Tayu	34 955	35 067	70 022
210. Dukuhseti	30 608	30 242	60 850
Kabupaten Pati	660 484	663 704	1 324 188

3.2 KETENAGAKERJAAN EMPLOYMENT

Tabel 3.2.1 Jumlah Penduduk Berumur 15 Tahun Keatas Menurut Jenis Kegiatan Selama Seminggu yang Lalu dan Jenis Kelamin di Kabupaten Pati, 2020
Population Aged 15 Years and Over by Type of Activity During The Previous Week and Sex in Pati Regency, 2020

Kegiatan Utama <i>Main Activity</i>	Jenis Kelamin/Sex		Jumlah <i>Total</i>
	Laki-Laki <i>Male</i>	Perempuan <i>Female</i>	
(1)	(2)	(3)	(4)
Angkatan Kerja <i>Economically Active</i>	366 809	271 141	637 950
Bekerja/ <i>Working</i>	351 788	255 918	607 706
Pengangguran Terbuka <i>Unemployment</i>	15 021	15 223	30 244
Bukan Angkatan Kerja <i>Economically Inactive</i>	111 176	250 047	361 223
Sekolah/ <i>Attending School</i>	33 332	36 407	69 739
Mengurus Rumah Tangga <i>Housekeeping</i>	41 299	193 864	235 163
Lainnya/ <i>Others</i>	36 545	19 776	56 321
Jumlah/Total	477 985	521 188	999 173
Tingkat Kesempatan Kerja <i>(TKK)</i>			
Tingkat Partisipasi Angkatan Kerja <i>(TPAK)</i>	76,74	52,02	63,85
Tingkat Pengangguran Terbuka <i>(TPT)</i>	4,10	5,61	4,74

Catatan/Note:

Sumber/Source: BPS, Survei Angkatan Kerja Nasional (Sakernas) Agustus/BPS-Statistics Indonesia, August National Labor Force Survey

Tabel 3.2.2
Table

Penduduk Berumur 15 Tahun ke Atas Menurut Pendidikan Tertinggi yang Ditamatkan dan Jenis Kegiatan Selama Seminggu yang Lalu di Kabupaten Pati, 2020
Population 15 Years of Age and Over by Educational Attainment and Type of Activity During the Previous Week in Pati Regency, 2020

Pendidikan Tertinggi yang Ditamatkan ¹ <i>Educational Attainment¹</i>	Angkatan Kerja/ <i>Economically Active</i>			Persentase Bekerja terhadap Angkatan Kerja <i>Percentage of Working to Economically Active</i>
	Bekerja <i>Working</i>	Pengangguran ² <i>Unemployment²</i>	Jumlah Angkatan Kerja <i>Total of Economically Active</i>	
(1)	(2)	(3)	(4)	(5)
<= SD	292 747	3 562	296 309	98,80
SMP/Sederajat	127 194	5 162	132 356	96,10
SMA Umum	148 059	15 957	164 016	90,27
Perguruan Tinggi	39 706	5 563	45 269	87,71
Jumlah/Total	607 706	30 244	637 950	95,26

Lanjutan Tabel/*Continued Table 3.2.2*

Pendidikan Tertinggi yang Ditamatkan¹ <i>Educational Attainment¹</i>	Bukan Angkatan Kerja <i>Not Economically Active</i>	Jumlah Total	Persentase Angkatan Kerja terhadap Penduduk Usia Kerja <i>Percentage of Economically Active to Working Age Population</i>
(1)	(6)	(7)	(8)
<= SD	152 607	448 916	66,01
SMP/Sederajat	99 786	232 142	57,02
SMA/Sederajat	96 469	260 485	62,97
Perguruan Tinggi	12 361	57 630	78,55
Jumlah/Total	361 223	999 173	63,85

Catatan/Note:

- ² 1. Mencari pekerjaan/*Looking for work*
2. Mempersiapkan usaha/*Establishing a new business/firm*
3. Merasa tidak mungkin mendapat pekerjaan/*Hopeless of job*
4. Sudah punya pekerjaan tetapi belum mulai bekerja/*Have a job in future start*

Sumber/Source: BPS, Survei Angkatan Kerja Nasional (Sakernas) Agustus/BPS-Statistics Indonesia, August National Labor Force Survey

Tabel
Table 3.2.3

Penduduk Berumur 15 Tahun Ke Atas yang Bekerja Selama Seminggu yang Lalu Menurut Status Pekerjaan Utama dan Jenis Kelamin di Kabupaten Pati, 2020
Population 15 Years of Age and Over who Worked During The Previous Week by Main Employment Status and Sex in Pati Regency, 2020

Status Pekerjaan Utama Main Employment Status	Laki-Laki Male	Perempuan Female	Jumlah Total
(1)	(2)	(3)	(4)
Berusaha sendiri <i>Own account worker</i>	51 049	50 167	101 216
Berusaha dibantu buruh tidak tetap/buruh tidak dibayar <i>Employer assisted by temporary worker/unpaid worker</i>	70 674	48 662	119 336
Berusaha dibantu buruh tetap/buruh dibayar <i>Employer assisted by permanent worker/paid worker</i>	19 134	6 425	25 559
Buruh/Karyawan/Pegawai/ <i>Employee</i>	107 556	82 853	190 409
Pekerja bebas <i>Casual worker</i>	24 912	11 472	36 384
<i>Pekerja bebas non pertanian</i>	57 342	11 526	68 868
Pekerja keluarga/tak dibayar <i>Family worker/unpaid worker</i>	21 121	44 813	65 934
Jumlah/Total	351 788	255 918	607 706

Catatan/Note:

Sumber/Source: BPS, Survei Angkatan Kerja Nasional (Sakernas) Agustus/BPS-Statistics Indonesia, August National Labor Force Survey

<https://patikab.bps.go.id>

bab
Chapter

04

SOSIAL DAN KESEJAHTERAAN RAKYAT

SOCIAL AND WELFARE

<https://patikab.bps.go.id>

PENJELASAN TEKNIS

1. Sumber utama data kependudukan adalah Sensus Penduduk yang dilaksanakan setiap sepuluh tahun sekali. Sensus Penduduk telah dilaksanakan sebanyak enam kali sejak Indonesia merdeka yaitu tahun 1961, 1971, 1980, 1990, 2000, dan 2010.
2. Penduduk Kabupaten Pati adalah semua orang yang berdomisili di wilayah Kabupaten Pati.
3. Rata-rata pertumbuhan penduduk adalah angka yang menunjukkan tingkat penambahan penduduk per tahun dalam jangka waktu tertentu.
4. Kepadatan penduduk adalah banyaknya penduduk per kilometer persegi.
5. Sumber utama data ketenagakerjaan adalah Survei Angkatan Kerja Nasional (Sakernas).
6. Penduduk Usia Kerja adalah penduduk yang berumur 15 tahun ke atas.
7. Angkatan Kerja adalah Penduduk usia kerja (15 tahun dan lebih) yang bekerja, atau punya pekerjaan namun sementara tidak bekerja dan pengangguran.
8. Bekerja adalah melakukan pekerjaan dengan maksud memperoleh atau membantu memperoleh pendapatan atau keuntungan dan lamanya bekerja paling sedikit 1 jam secara terus-

TECHNICAL NOTES

1. *The main source of demographic data is Population Census, which is conducted every ten years. Population Census has been conducted six times since Indonesia's Independence: 1961, 1971, 1980, 1990, 2000, and 2010 (on May).*
2. *Population of Pati Regency are all residents of the entire territory of Pati Regency.*
3. *Average growth of population is the annual population growth rate over a certain period.*
4. *Population density is the number of people per square kilometers.*
5. *The main source of employment data is National Labour Force Survey (Sakernas).*
6. *Working Age Population is population aged 15 years and over.*
7. *Labor Force are people aged 15 years old and over who, in the previous week, were working, temporarily absent from work but having jobs, and those who did not have job and were looking for work.*
8. *The concept of working means activity intended to earn income by doing work or helping to do work at least one hour continuously during the reference week (including*

- menerus dalam seminggu yang lalu (termasuk pekerja keluarga tanpa upah yang membantu dalam suatu usaha/kegiatan ekonomi).
9. Jumlah jam kerja seluruhnya adalah jumlah jam kerja yang digunakan untuk bekerja (tidak termasuk jam kerja istirahat resmi dan jam kerja yang digunakan untuk hal-hal di luar pekerjaan).
 10. Status pekerjaan adalah kedudukan seseorang dalam unit usaha/ kegiatan dalam melakukan pekerjaan.
 11. Lapangan usaha adalah bidang kegiatan dari pekerjaan/tempat bekerja dimana seseorang bekerja. Klasifikasi lapangan usaha mengikuti Klasifikasi Baku Lapangan Usaha Indonesia (KBLI).
9. *unpaid family worker/s for any economic activity).*
 9. *Total working hours is the total hours spent by an employee to perform all jobs (excluding the time used for other activities which are not classified as work).*
 10. *Employment status is the status of a person a his place of work or establishment where he was employed.*
 11. *Industry is field of a person's activity or establihment. The classification of industries follows the Indonesia Standard Industrial Classification (ISIC).*

4.1 PENDIDIKAN EDUCATION

Tabel
Table 4.1.1

Jumlah Sekolah, Guru, dan Murid Taman Kanak-Kanak (TK) di Bawah Kementerian Pendidikan dan Kebudayaan Menurut Kecamatan, 2019/2020 dan 2020/2021
Number of Schools, Teachers, and Pupils in Kindergarten Under The Ministry of Education and Culture by Subdistrict, 2019/2020 and 2020/2021

Kecamatan Subdistrict	Sekolah/Schools					
	Negeri Public		Swasta Private		Jumlah Total	
	2019/2020	2020/2021	2019/2020	2020/2021	2019/2020	2020/2021
(1)	(2)	(3)	(4)	(5)	(6)	(7)
010. Sukolilo	0	0	24	24	24	24
020. Kayen	0	0	25	26	25	26
030. Tambakromo	0	0	25	25	25	25
040. Winong	0	0	33	33	33	33
050. Pucakwangi	0	0	22	24	22	24
060. Jaken	0	0	18	18	18	18
070. Batangan	0	0	19	19	19	19
080. Juwana	0	0	44	44	44	44
090. Jakenan	0	0	28	28	28	28
100. Pati	1	1	51	51	52	52
110. Gabus	1	1	26	25	27	26
120. Margorejo	0	0	28	29	28	29
130. Gembong	0	0	15	16	15	16
140. Tlogowungu	0	0	20	20	20	20
150. Wedarijaksa	0	0	20	20	20	20
160. Trangkil	0	0	16	16	16	16
170. Margoyoso	0	0	32	32	32	32
180. Gunungwungkal	0	0	18	18	18	18
190. Cluwak	0	0	22	23	22	23
200. Tayu	0	0	29	29	29	29
210. Dukuhseti	1	1	18	17	19	18
Kabupaten Pati	3	3	533	537	536	540

Lanjutan Tabel/Continued Table 4.1.1

Kecamatan Subdistrict	Guru ¹ /Teachers ¹					
	Negeri Public		Swasta Private		Jumlah Total	
	2019/2020	2020/2021	2019/2020	2020/2021	2019/2020	2020/2021
(1)	(8)	(9)	(10)	(11)	(12)	(13)
010. Sukolilo	0	0	97	110	97	110
020. Kayen	0	0	91	99	91	99
030. Tambakromo	0	0	92	79	92	79
040. Winong	0	0	80	73	80	73
050. Pucakwangi	0	0	65	62	65	62
060. Jaken	0	0	63	56	63	56
070. Batangan	0	0	65	62	65	62
080. Juwana	0	0	205	41	205	41
090. Jakenan	0	0	72	40	72	40
100. Pati	13	9	266	237	279	246
110. Gabus	9	9	90	86	99	95
120. Margorejo	0	0	117	117	117	117
130. Gembong	0	0	49	40	49	40
140. Tlogowungu	0	0	70	64	70	64
150. Wedarijaksa	0	0	78	80	78	80
160. Trangkil	0	0	70	77	70	77
170. Margoyoso	0	0	157	161	157	161
180. Gunungwungkal	0	0	54	57	54	57
190. Cluwak	0	0	71	77	71	77
200. Tayu	0	0	126	139	126	139
210. Dukuhseti	6	6	69	71	75	77
Kabupaten Pati	28	24	2 047	1 828	2 075	1 852

Lanjutan Tabel/*Continued Table 4.1.1*

Kecamatan Subdistrict	Murid/Students					
	Negeri Public		Swasta Private		Jumlah Total	
	2019/2020	2020/2021	2019/2020	2020/2021	2019/2020	2020/2021
(1)	(14)	(15)	(16)	(17)	(18)	(19)
010. Sukolilo	0	0	1 269	825	1 269	825
020. Kayen	0	0	920	739	920	739
030. Tambakromo	0	0	1 040	646	1 040	646
040. Winong	0	0	973	586	973	586
050. Pucakwangi	0	0	607	479	607	479
060. Jaken	0	0	599	580	599	580
070. Batangan	0	0	712	703	712	703
080. Juwana	0	0	2 299	448	2 299	448
090. Jakenan	0	0	788	369	788	369
100. Pati	129	104	2 968	1 596	3 097	1 700
110. Gabus	101	112	1 148	717	1 249	829
120. Margorejo	0	0	1 249	957	1 249	957
130. Gembong	0	0	562	444	562	444
140. Tlogowungu	0	0	762	352	762	352
150. Wedarijaksa	0	0	1 018	670	1 018	670
160. Trangkil	0	0	956	1 233	956	1 233
170. Margoyoso	0	0	1 711	448	1 711	448
180. Gunungwungkal	0	0	509	545	509	545
190. Cluwak	0	0	739	712	739	712
200. Tayu	0	0	1 273	1 158	1 273	1 158
210. Dukuhseti	61	52	993	422	1 054	474
Kabupaten Pati	291	268	23 095	14 629	23 386	14 897

Catatan/Note: ¹ Jumlah guru termasuk kepala sekolah dan guru/*The total of teachers including headmaster and teacher*

Sumber/Source: Kementerian Pendidikan dan Kebudayaan, Data Semester Ganjil/*Ministry of Educations and Culture, Odd Semester Data*

Tabel
Table 4.1.2

**Jumlah Sekolah, Guru, dan Murid Raudatul Athfal (RA)
di Bawah Kementerian Agama Menurut Kecamatan,
2019/2020 dan 2020/2021**
*Number of Schools, Teachers, and Pupils in Raudatul Athfal
(RA) Under The Ministry of Religious Affairs by Subdistrict,
2019/2020 and 2020/2021*

Kecamatan Subdistrict	Sekolah/Schools		Guru/Teachers		Siswa/Pupils	
	2019/2020	2020/2021	2019/2020	2020/2021	2019/2020	2020/2021
(1)	(2)	(3)	(4)	(5)	(6)	(7)
010. Sukolilo	12	12	48	41	543	554
020. Kayen	18	19	70	61	851	885
030. Tambakromo	2	3	5	5	76	75
040. Winong	11	11	44	47	563	618
050. Pucakwangi	13	13	44	37	584	519
060. Jaken	9	10	29	29	342	414
070. Batangan	6	6	34	30	437	515
080. Juwana	3	3	28	27	286	565
090. Jakenan	8	8	31	27	378	344
100. Pati	2	2	5	7	67	63
110. Gabus	7	8	33	25	467	416
120. Margorejo	5	5	31	27	235	319
130. Gembong	11	11	43	35	383	379
140. Tlogowungu	12	12	51	49	505	521
150. Wedarijaksa	8	8	50	49	569	589
160. Trangkil	14	14	77	68	904	882
170. Margoyoso	15	16	72	59	651	630
180. Gunungwungkal	14	15	54	49	446	392
190. Cluwak	17	17	58	61	545	539
200. Tayu	18	18	108	108	1 183	1 255
210. Dukuhseti	17	17	72	79	877	771
Kabupaten Pati	222	228	987	920	10 892	11 245

Tabel
Table 4.1.3

**Jumlah Sekolah, Guru, dan Murid Sekolah Dasar (SD)
di Bawah Kementerian Pendidikan dan Kebudayaan
Menurut Kecamatan, 2019/2020 dan 2020/2021**
*Number of Schools, Teachers, and Pupils in Primary Schools
Under The Ministry of Education and Culture by Subdistrict,
2019/2020 and 2020/2021*

Kecamatan Subdistrict	Sekolah/Schools					
	Negeri Public		Swasta Private		Jumlah Total	
	2019/2020	2020/2021	2019/2020	2020/2021	2019/2020	2020/2021
(1)	(2)	(3)	(4)	(5)	(6)	(7)
010. Sukolilo	38	38	2	2	40	40
020. Kayen	38	38	0	0	38	38
030. Tambakromo	32	32	0	0	32	32
040. Winong	40	40	0	0	40	40
050. Pucakwangi	27	27	0	0	27	27
060. Jaken	26	26	0	0	26	26
070. Batangan	23	23	0	0	23	23
080. Juwana	40	40	5	5	45	45
090. Jakenan	27	27	0	0	27	27
100. Pati	51	51	10	10	61	61
110. Gabus	36	35	1	1	37	36
120. Margorejo	29	29	1	1	30	30
130. Gembong	23	23	0	0	23	23
140. Tlogowungu	30	29	1	1	31	30
150. Wedarijaksa	27	27	0	0	27	27
160. Trangkil	28	28	1	1	29	29
170. Margoyoso	30	30	3	2	33	32
180. Gunungwungkal	21	21	0	0	21	21
190. Cluwak	28	28	0	0	28	28
200. Tayu	28	28	8	7	36	35
210. Dukuhseti	25	25	1	1	26	26
Kabupaten Pati	647	645	33	31	680	676

Lanjutan Tabel/Continued Table 4.1.3

Kecamatan Subdistrict	Guru ¹ /Teachers ¹					
	Negeri Public		Swasta Private		Jumlah Total	
	2019/2020	2020/2021	2019/2020	2020/2021	2019/2020	2020/2021
(1)	(8)	(9)	(10)	(11)	(12)	(13)
010. Sukolilo	355	335	15	16	370	351
020. Kayen	327	331	0	0	327	331
030. Tambakromo	308	290	0	0	308	290
040. Winong	354	361	0	0	354	361
050. Pucakwangi	265	237	0	0	265	237
060. Jaken	222	228	0	0	222	228
070. Batangan	210	215	0	0	210	215
080. Juwana	397	388	72	75	469	463
090. Jakenan	236	245	0	0	236	245
100. Pati	481	486	117	135	598	621
110. Gabus	315	304	13	17	328	321
120. Margorejo	260	256	42	45	302	301
130. Gembong	210	200	0	0	210	200
140. Tlogowungu	232	209	11	9	243	218
150. Wedarijaksa	238	242	0	0	238	242
160. Trangkil	242	209	13	0	255	209
170. Margoyoso	269	270	22	23	291	293
180. Gunungwungkal	171	181	0	0	171	181
190. Cluwak	249	240	0	0	249	240
200. Tayu	243	249	69	84	312	333
210. Dukuhseti	216	222	9	9	225	231
Kabupaten Pati	5 800	5 698	383	413	6 183	6 111

Lanjutan Tabel/Continued Table 4.1.3

Kecamatan Subdistrict	Murid/Students					
	Negeri Public		Swasta Private		Jumlah Total	
	2019/2020	2020/2021	2019/2020	2020/2021	2019/2020	2020/2021
(1)	(14)	(15)	(16)	(17)	(18)	(19)
010. Sukolilo	5 665	5 245	190	181	5 855	5 426
020. Kayen	4 592	4 548	0	0	4 592	4 548
030. Tambakromo	4 173	3 996	0	0	4 173	3 996
040. Winong	4 125	3 944	0	0	4 125	3 944
050. Pucakwangi	2 568	2 435	0	0	2 568	2 435
060. Jaken	2 965	2 926	0	0	2 965	2 926
070. Batangan	2 964	2 834	0	0	2 964	2 834
080. Juwana	7 389	6 642	1 111	844	8 500	7 486
090. Jakenan	3 009	2 880	0	0	3 009	2 880
100. Pati	8 841	8 398	1 798	1 898	10 639	10 296
110. Gabus	4 742	4 590	267	285	5 009	4 875
120. Margorejo	4 237	4 101	582	609	4 819	4 710
130. Gembong	2 314	2 297	0	0	2 314	2 297
140. Tlogowungu	2 872	2 726	201	208	3 073	2 934
150. Wedarijaksa	4 508	4 260	0	0	4 508	4 260
160. Trangkil	4 537	4 173	228	0	4 765	4 173
170. Margoyoso	4 003	3 831	278	154	4 281	3 985
180. Gunungwungkal	1 774	1 798	0	0	1 774	1 798
190. Cluwak	2 293	2 280	0	0	2 293	2 280
200. Tayu	3 513	3 348	993	999	4 506	4 347
210. Dukuhseti	2 748	2 656	151	150	2 899	2 806
Kabupaten Pati	83 832	79 908	5 799	5 328	89 631	85 236

Catatan/Note: ¹ Jumlah guru termasuk kepala sekolah dan guru/The total of teachers including headmaster and teacher

Sumber/Source: Kementerian Pendidikan dan Kebudayaan, Data Semester Ganji/Ministry of Educations and Culture, Odd Semester Data

Tabel 4.1.4 Jumlah Sekolah, Guru, dan Murid Madrasah Ibtidaiyah (MI) di Bawah Kementerian Agama Menurut Kecamatan, 2019/2020 dan 2020/2021
Number of Schools, Teachers, and Pupils in Madrasah Ibtidaiyah (MI) Under The Ministry of Religious Affairs by Subdistrict, 2019/2020 and 2020/2021

Kecamatan Subdistrict	Sekolah/Schools					
	Negeri Public		Swasta Private		Jumlah Total	
	2019/2020	2020/2021	2019/2020	2020/2021	2019/2020	2020/2021
(1)	(2)	(3)	(4)	(5)	(6)	(7)
010. Sukolilo	0	0	16	16	16	16
020. Kayen	1	1	15	14	16	15
030. Tambakromo	0	0	2	2	2	2
040. Winong	0	0	11	11	11	11
050. Pucakwangi	0	0	11	11	11	11
060. Jaken	0	0	5	5	5	5
070. Batangan	0	0	5	6	5	6
080. Juwana	0	0	5	4	5	4
090. Jakenan	0	0	6	6	6	6
100. Pati	0	0	4	4	4	4
110. Gabus	0	0	3	3	3	3
120. Margorejo	0	0	4	3	4	3
130. Gembong	0	0	18	18	18	18
140. Tlogowungu	0	0	14	14	14	14
150. Wedarijaksa	0	0	6	7	6	7
160. Trangkil	0	0	9	9	9	9
170. Margoyoso	0	0	20	20	20	20
180. Gunungwungkal	0	0	10	11	10	11
190. Cluwak	0	0	12	12	12	12
200. Tayu	0	0	14	14	14	14
210. Dukuhseti	1	1	19	19	20	20
Kabupaten Pati	2	2	209	209	211	211

Lanjutan Tabel/*Continued Table* 4.1.4

Kecamatan Subdistrict	Guru ¹ /Teachers ¹					
	Negeri Public		Swasta Private		Jumlah Total	
	2019/2020	2020/2021	2019/2020	2020/2021	2019/2020	2020/2021
(1)	(8)	(9)	(10)	(11)	(12)	(13)
010. Sukolilo	0	0	162	172	162	172
020. Kayen	20	21	160	162	180	183
030. Tambakromo	0	0	20	19	20	19
040. Winong	0	0	117	125	117	125
050. Pucakwangi	0	0	108	116	108	116
060. Jaken	0	0	38	48	38	48
070. Batangan	0	0	51	61	51	61
080. Juwana	0	0	68	63	68	63
090. Jakenan	0	0	66	66	66	66
100. Pati	0	0	29	32	29	32
110. Gabus	0	0	32	34	32	34
120. Margorejo	0	0	40	33	40	33
130. Gembong	0	0	183	190	183	190
140. Tlogowungu	0	0	150	154	150	154
150. Wedarijaksa	0	0	63	78	63	78
160. Trangkil	0	0	108	110	108	110
170. Margoyoso	0	0	203	233	203	233
180. Gunungwungkal	0	0	96	119	96	119
190. Cluwak	0	0	121	130	121	130
200. Tayu	0	0	141	161	141	161
210. Dukuhseti	16	21	201	206	217	227
Kabupaten Pati	36	42	2 157	2 312	2 193	2 354

Lanjutan Tabel/Continued Table 4.1.4

Kecamatan Subdistrict	Murid/Students					
	Negeri Public		Swasta Private		Jumlah Total	
	2019/2020	2020/2021	2019/2020	2020/2021	2019/2020	2020/2021
(1)	(14)	(15)	(16)	(17)	(18)	(19)
010. Sukolilo	0	0	2 170	2 299	2 170	2 299
020. Kayen	515	537	2 296	2 327	2 811	2 864
030. Tambakromo	0	0	313	314	313	314
040. Winong	0	0	1 570	1 514	1 570	1 514
050. Pucakwangi	0	0	1 243	1 317	1 243	1 317
060. Jaken	0	0	450	456	450	456
070. Batangan	0	0	856	932	856	932
080. Juwana	0	0	1 226	1 166	1 226	1 166
090. Jakenan	0	0	878	854	878	854
100. Pati	0	0	479	564	479	564
110. Gabus	0	0	456	497	456	497
120. Margorejo	0	0	410	430	410	430
130. Gembong	0	0	2 085	2 157	2 085	2 157
140. Tlogowungu	0	0	1 565	1 504	1 565	1 504
150. Wedarijaksa	0	0	845	1 010	845	1 010
160. Trangkil	0	0	1 329	1 372	1 329	1 372
170. Margoyoso	0	0	2 506	2 592	2 506	2 592
180. Gunungwungkal	0	0	1 091	1 115	1 091	1 115
190. Cluwak	0	0	1 547	1 533	1 547	1 533
200. Tayu	0	0	2 329	2 377	2 329	2 377
210. Dukuhseti	303	304	2 471	2 628	2 774	2 932
Kabupaten Pati	818	841	28 115	28 958	28 933	29 799

Catatan/Note: ...

Sumber/Source: Kementerian Agama, Data Semester Ganjil/Ministry of Religious Affairs, Odd Semester Data

Tabel
Table 4.1.5

Jumlah Sekolah, Guru, dan Murid Sekolah Menengah Pertama (SMP) di Bawah Kementerian Pendidikan dan Kebudayaan Menurut Kecamatan, 2019/2020 dan 2020/2021

Number of Schools, Teachers, and Pupils in Junior High Schools Under The Ministry of Education and Culture by Subdistrict, 2019/2020 and 2020/2021

Kecamatan Subdistrict	Sekolah/Schools					
	Negeri Public		Swasta Private		Jumlah Total	
	2019/2020	2020/2021	2019/2020	2020/2021	2019/2020	2020/2021
(1)	(2)	(3)	(4)	(5)	(6)	(7)
010. Sukolilo	5	5	3	3	8	8
020. Kayen	3	3	5	5	8	8
030. Tambakromo	5	5	0	0	5	5
040. Winong	2	2	1	1	3	3
050. Pucakwangi	4	4	0	0	4	4
060. Jaken	3	3	0	0	3	3
070. Batangan	2	2	0	0	2	2
080. Juwana	4	4	3	3	7	7
090. Jakenan	2	2	1	1	3	3
100. Pati	8	8	5	5	13	13
110. Gabus	2	2	1	1	3	3
120. Margorejo	2	2	2	2	4	4
130. Gembong	1	1	1	1	2	2
140. Tlogowungu	2	2	1	1	3	3
150. Wedarijaksa	2	2	2	2	4	4
160. Trangkil	2	2	0	0	2	2
170. Margoyoso	3	3	2	2	5	5
180. Gunungwungkal	2	2	0	0	2	2
190. Cluwak	1	1	1	1	2	2
200. Tayu	2	2	3	3	5	5
210. Dukuhseti	2	2	2	2	4	4
Kabupaten Pati	59	59	33	33	92	92

Lanjutan Tabel/Continued Table 4.1.5

Kecamatan Subdistrict	Guru ¹ /Teachers ¹					
	Negeri Public		Swasta Private		Jumlah Total	
	2019/2020	2020/2021	2019/2020	2020/2021	2019/2020	2020/2021
(1)	(8)	(9)	(10)	(11)	(12)	(13)
010. Sukolilo	74	84	38	45	112	129
020. Kayen	96	114	49	57	145	171
030. Tambakromo	104	107	0	0	104	107
040. Winong	81	83	3	4	84	87
050. Pucakwangi	63	66	0	0	63	66
060. Jaken	58	66	0	0	58	66
070. Batangan	64	61	0	0	64	61
080. Juwana	186	208	36	26	222	234
090. Jakenan	87	75	9	13	96	88
100. Pati	350	365	44	42	394	407
110. Gabus	76	73	6	0	82	73
120. Margorejo	73	74	26	23	99	97
130. Gembong	30	29	13	0	43	29
140. Tlogowungu	48	49	6	0	54	49
150. Wedarijaksa	84	94	21	26	105	120
160. Trangkil	72	72	0	0	72	72
170. Margoyoso	74	72	27	20	101	92
180. Gunungwungkal	73	73	0	0	73	73
190. Cluwak	43	50	4	10	47	60
200. Tayu	84	52	12	18	96	70
210. Dukuhseti	36	40	25	28	61	68
Kabupaten Pati	1 856	1 907	319	312	2 175	2 219

Lanjutan Tabel/*Continued Table 4.1.5*

Kecamatan Subdistrict	Murid/Students					
	Negeri Public		Swasta Private		Jumlah Total	
	2019/2020	2020/2021	2019/2020	2020/2021	2019/ 2020	2020/2021
(1)	(14)	(15)	(16)	(17)	(18)	(19)
010. Sukolilo	1 117	1 059	681	672	1 798	1 731
020. Kayen	1 641	1 598	484	275	2 125	1 873
030. Tambakromo	1 341	1 306	0	0	1 341	1 306
040. Winong	1 277	1 283	11	12	1 288	1 295
050. Pucakwangi	752	772	0	0	752	772
060. Jaken	852	831	0	0	852	831
070. Batangan	931	972	0	0	931	972
080. Juwana	2 907	2 932	418	346	3 325	3 278
090. Jakenan	1 323	1 403	41	55	1 364	1 458
100. Pati	5 644	5 378	401	160	6 045	5 538
110. Gabus	1 135	1 118	85	84	1 220	1 202
120. Margorejo	962	873	312	331	1 274	1 204
130. Gembong	388	380	320	355	708	735
140. Tlogowungu	684	766	59	0	743	766
150. Wedarijaksa	1 473	1 525	338	357	1 811	1 882
160. Trangkil	1 188	1 225	0	0	1 188	1 225
170. Margoyoso	1 147	1 095	185	315	1 332	1 410
180. Gunungwungkal	1 001	1 062	0	0	1 001	1 062
190. Cluwak	763	829	49	46	812	875
200. Tayu	1 518	1 498	84	80	1 602	1 578
210. Dukuhseti	369	522	264	268	633	790
Kabupaten Pati	28 413	28 427	3 732	3 356	32 145	31 783

Catatan/Note: ¹ Jumlah guru termasuk kepala sekolah dan guru/The total of teachers including headmaster and teacher

Sumber/Source: Kementerian Pendidikan dan Kebudayaan, Data Semester Ganjil/Ministry of Educations and Culture, Odd Semester Data

Tabel
Table 4.1.6

Jumlah Sekolah, Guru, dan Murid Madrasah Tsanawiyah (MTs) di Bawah Kementerian Agama Menurut Kecamatan, 2019/2020 dan 2020/2021
Number of Schools, Teachers, and Pupils in Madrasah Tsanawiyah (MTs) Under The Ministry of Religious Affairs by Subdistrict, 2019/2020 and 2020/2021

Kecamatan Subdistrict	Sekolah/Schools					
	Negeri Public		Swasta Private		Jumlah Total	
	2019/2020	2020/2021	2019/2020	2020/2021	2019/ 2020	2020/2021
(1)	(2)	(3)	(4)	(5)	(6)	(7)
010. Sukolilo	0	0	5	4	5	4
020. Kayen	0	0	9	9	9	9
030. Tambakromo	0	0	4	4	4	4
040. Winong	1	1	4	4	5	5
050. Pucakwangi	0	0	8	8	8	8
060. Jaken	0	0	2	2	2	2
070. Batangan	0	0	3	3	3	3
080. Juwana	0	0	3	4	3	4
090. Jakenan	0	0	3	3	3	3
100. Pati	0	0	5	5	5	5
110. Gabus	0	0	4	5	4	5
120. Margorejo	0	0	3	3	3	3
130. Gembong	1	1	10	10	11	11
140. Tlogowungu	0	0	10	10	10	10
150. Wedarijaksa	0	0	6	5	6	5
160. Trangkil	0	0	8	8	8	8
170. Margoyoso	1	1	15	14	16	15
180. Gunungwungkal	0	0	5	5	5	5
190. Cluwak	0	0	8	8	8	8
200. Tayu	0	0	10	10	10	10
210. Dukuhseti	0	0	9	9	9	9
Kabupaten Pati	3	3	134	133	137	136

Lanjutan Tabel/Continued Table 4.1.6

Kecamatan Subdistrict	Guru ¹ /Teachers ¹					
	Negeri Public		Swasta Private		Jumlah Total	
	2019/2020	2020/2021	2019/2020	2020/2021	2019/2020	2020/2021
(1)	(8)	(9)	(10)	(11)	(12)	(13)
010. Sukolilo	0	0	93	82	93	82
020. Kayen	0	0	160	196	160	196
030. Tambakromo	0	0	57	58	57	58
040. Winong	70	73	68	73	138	146
050. Pucakwangi	0	0	100	95	100	95
060. Jaken	0	0	26	28	26	28
070. Batangan	0	0	35	37	35	37
080. Juwana	0	0	27	32	27	32
090. Jakenan	0	0	48	50	48	50
100. Pati	0	0	66	63	66	63
110. Gabus	0	0	61	106	61	106
120. Margorejo	0	0	35	37	35	37
130. Gembong	28	33	101	126	129	159
140. Tlogowungu	0	0	119	142	119	142
150. Wedarijaksa	0	0	85	71	85	71
160. Trangkil	0	0	138	190	138	190
170. Margoyoso	38	36	236	260	274	296
180. Gunungwungkal	0	0	43	50	43	50
190. Cluwak	0	0	103	115	103	115
200. Tayu	0	0	138	149	138	149
210. Dukuhseti	0	0	134	147	134	147
Kabupaten Pati	136	142	1 873	2 107	2 009	2 249

Lanjutan Tabel/Continued Table 4.1.6

Kecamatan Subdistrict	Murid/Students					
	Negeri Public		Swasta Private		Jumlah Total	
	2019/2020	2020/2021	2019/2020	2020/2021	2019/2020	2020/2021
(1)	(14)	(15)	(16)	(17)	(18)	(19)
010. Sukolilo	0	0	1 791	1 030	1 791	1 030
020. Kayen	0	0	1 787	1 863	1 787	1 863
030. Tambakromo	0	0	431	422	431	422
040. Winong	1 051	1 052	811	883	1 832	1 934
050. Pucakwangi	0	0	1 159	1 187	1 159	1 187
060. Jaken	0	0	131	125	131	125
070. Batangan	0	0	408	400	408	400
080. Juwana	0	0	363	312	363	312
090. Jakenan	0	0	504	531	504	531
100. Pati	0	0	556	497	556	497
110. Gabus	0	0	754	1 705	754	1 705
120. Margorejo	0	0	275	233	275	233
130. Gembong	476	476	1 160	1 190	1 638	1 666
140. Tlogowungu	0	0	1 055	964	1 055	964
150. Wedarijaksa	0	0	841	847	841	847
160. Trangkil	0	0	2 592	2 852	2 592	2 852
170. Margoyoso	320	318	3 088	3 029	3 425	3 349
180. Gunungwungkal	0	0	433	307	433	307
190. Cluwak	0	0	1 296	1 373	1 296	1 373
200. Tayu	0	0	1 628	1 716	1 628	1 716
210. Dukuhseti	0	0	1 740	1 674	1 740	1 674
Kabupaten Pati	1 847	1 846	22 803	23 140	24 639	24 987

Catatan/Note: ...

Sumber/Source: Kementerian Agama, Data Semester Ganjil/Ministry of Religious Affairs, Odd Semester Data

Tabel
Table 4.1.7

Jumlah Sekolah, Guru, dan Murid Sekolah Menengah Atas (SMA) di Bawah Kementerian Pendidikan dan Kebudayaan Menurut Kecamatan, 2019/2020 dan 2020/2021
Number of Schools, Teachers, and Pupils in Senior High Schools Under The Ministry of Education and Culture by Subdistrict, 2019/2020 and 2020/2021

Kecamatan Subdistrict	Sekolah/Schools					
	Negeri Public		Swasta Private		Jumlah Total	
	2019/2020	2020/2021	2019/2020	2020/2021	2019/2020	2020/2021
(1)	(2)	(3)	(4)	(5)	(6)	(7)
010. Sukolilo	0	0	1	1	1	1
020. Kayen	1	1	4	4	5	5
030. Tambakromo	0	0	0	0	0	0
040. Winong	0	0	0	0	0	0
050. Pucakwangi	0	0	0	0	0	0
060. Jaken	0	0	0	0	0	0
070. Batangan	1	1	0	0	1	1
080. Juwana	1	1	1	1	2	2
090. Jakenan	1	1	0	0	1	1
100. Pati	3	3	6	6	9	9
110. Gabus	0	0	1	1	1	1
120. Margorejo	0	0	1	1	1	1
130. Gembong	0	0	1	1	1	1
140. Tlogowungu	0	0	0	0	0	0
150. Wedarijaksa	0	0	0	0	0	0
160. Trangkil	0	0	0	0	0	0
170. Margoyoso	0	0	0	0	0	0
180. Gunungwungkal	0	0	0	0	0	0
190. Cluwak	0	1	0	0	0	1
200. Tayu	1	1	1	1	2	2
210. Dukuhseti	0	0	1	1	1	1
Kabupaten Pati	8	9	17	17	25	26

Lanjutan Tabel/Continued Table 4.1.7

Kecamatan Subdistrict	Guru ¹ /Teachers ¹					
	Negeri Public		Swasta Private		Jumlah Total	
	2019/2020	2020/2021	2019/2020	2020/2021	2019/2020	2020/2021
(1)	(8)	(9)	(10)	(11)	(12)	(13)
010. Sukolilo	0	0	11	14	11	14
020. Kayen	55	0	83	36	138	36
030. Tambakromo	0	0	0		0	0
040. Winong	0	0	0	59	0	59
050. Pucakwangi	0	0	0	21	0	21
060. Jaken	0	0	0	0	0	0
070. Batangan	51	0	0	61	51	61
080. Juwana	65	0	9	109	74	109
090. Jakenan	68	0	0	11	68	11
100. Pati	198	168	139	294	337	462
110. Gabus	0	0	13	45	13	45
120. Margorejo	0	185	9	10	9	195
130. Gembong	0	0	20	30	20	30
140. Tlogowungu	0	0	0	14	0	14
150. Wedarijaksa	0	0	0	182	0	182
160. Trangkil	0	0	0	0	0	0
170. Margoyoso	0	0	0	0	0	0
180. Gunungwungkal	0	0	0	9	0	9
190. Cluwak	0	0	0	51	0	51
200. Tayu	49	0	15	48	64	48
210. Dukuhseti	0	0	13	73	13	73
Kabupaten Pati	486	353	312	1 067	798	1 420

Lanjutan Tabel/*Continued Table 4.1.7*

Kecamatan Subdistrict	Murid/Students					
	Negeri Public		Swasta Private		Jumlah Total	
	2019/2020	2020/2021	2019/2020	2020/2021	2019/ 2020	2020/2021
(1)	(14)	(15)	(16)	(17)	(18)	(19)
010. Sukolilo	0	0	141	328	141	328
020. Kayen	1 330	0	1 465	495	2 795	495
030. Tambakromo	0	0	0	0	0	0
040. Winong	0	0	0	196	0	196
050. Pucakwangi	0	0	0	196	0	196
060. Jaken	0	0	0	0	0	0
070. Batangan	747	0	0	61	747	61
080. Juwana	1 290	0	75	2 086	1 365	2 086
090. Jakenan	1 269	0	0	130	1 269	130
100. Pati	3 853	2 864	1 917	5 313	5 770	8 177
110. Gabus	0	0	247	744	247	744
120. Margorejo	0	2 571	94	23	94	2 594
130. Gembong	0	0	285	283	285	283
140. Tlogowungu	0	0	0	171	0	171
150. Wedarijaksa	0	0	0	0	0	0
160. Trangkil	0	0	0	0	0	0
170. Margoyoso	0	0	0	3 302	0	3 302
180. Gunungwungkal	0	0	0	177	0	177
190. Cluwak	0	1 042	0	0	0	1 042
200. Tayu	1 181	0	169	241	1 350	241
210. Dukuhseti	0	0	165	902	165	902
Kabupaten Pati	9 670	6 477	4 558	14 648	14 228	21 125

Catatan/Note: ¹ Jumlah guru termasuk kepala sekolah dan guru/*The total of teachers including headmaster and teacher*

Sumber/Source: Kementerian Pendidikan dan Kebudayaan, Data Semester Ganjil/*Ministry of Educations and Culture, Odd Semester Data*

Tabel
Table 4.1.8

Jumlah Sekolah, Guru, dan Murid Sekolah Menengah Kejuruan (SMK) di Bawah Kementerian Pendidikan dan Kebudayaan Menurut Kecamatan, 2019/2020 dan 2020/2021
Number of Schools, Teachers, and Pupils in Vocational High Schools Under The Ministry of Education and Culture by Subdistrict, 2019/2020 and 2020/2021

Kecamatan Subdistrict	Sekolah/Schools					
	Negeri Public		Swasta Private		Jumlah Total	
	2019/2020	2020/2021	2019/2020	2020/2021	2019/2020	2020/2021
(1)	(2)	(3)	(4)	(5)	(6)	(7)
010. Sukolilo	0	0	2	2	2	2
020. Kayen	0	0	2	2	2	2
030. Tambakromo	0	0	0	0	0	0
040. Winong	0	0	1	1	1	1
050. Pucakwangi	0	0	2	2	2	2
060. Jaken	0	0	0	0	0	0
070. Batangan	0	0	1	1	1	1
080. Juwana	0	0	3	3	3	3
090. Jakenan	0	0	1	1	1	1
100. Pati	2	2	8	8	10	10
110. Gabus	0	0	2	2	2	2
120. Margorejo	3	3	1	1	4	4
130. Gembong	0	0	2	2	2	2
140. Tlogowungu	0	0	1	1	1	1
150. Wedarijaksa	0	0	0	0	0	0
160. Trangkil	0	0	0	0	0	0
170. Margoyoso	0	0	5	5	5	5
180. Gunungwungkal	0	0	1	1	1	1
190. Cluwak	1	1	0	0	1	1
200. Tayu	0	0	4	4	4	4
210. Dukuhseti	0	0	5	5	5	5
Kabupaten Pati	6	6	41	41	47	47

Lanjutan Tabel/Continued Table 4.1.8

Kecamatan Subdistrict	Guru ¹ /Teachers ¹					
	Negeri Public		Swasta Private		Jumlah Total	
	2019/2020	2020/2021	2019/2020	2020/2021	2019/2020	2020/2021
(1)	(8)	(9)	(10)	(11)	(12)	(13)
010. Sukolilo	0	0	16	14	16	14
020. Kayen	0	0	40	36	40	36
030. Tambakromo	0	0	0		0	0
040. Winong	0	0	46	59	46	59
050. Pucakwangi	0	0	23	21	23	21
060. Jaken	0	0	0	0	0	0
070. Batangan	0	0	9	61	9	61
080. Juwana	0	0	111	109	111	109
090. Jakenan	0	0	18	11	18	11
100. Pati	147	168	296	294	443	462
110. Gabus	0	0	47	45	47	45
120. Margorejo	160	185	9	10	169	195
130. Gembong	0	0	33	30	33	30
140. Tlogowungu	0	0	12	14	12	14
150. Wedarijaksa	0	0	0	182	0	182
160. Trangkil	0	0	0	0	0	0
170. Margoyoso	0	0	166	0	166	0
180. Gunungwungkal	0	0	10	9	10	9
190. Cluwak	37	0	0	51	37	51
200. Tayu	0	0	52	48	52	48
210. Dukuhseti	0	0	81	73	81	73
Kabupaten Pati	344	353	969	1 067	1 313	1 420

Lanjutan Tabel/Continued Table 4.1.8

Kecamatan Subdistrict	Murid/Students					
	Negeri Public		Swasta Private		Jumlah Total	
	2019/2020	2020/2021	2019/2020	2020/2021	2019/2020	2020/2021
(1)	(14)	(15)	(16)	(17)	(18)	(19)
010. Sukolilo	0	0	314	328	314	328
020. Kayen	0	0	537	495	537	495
030. Tambakromo	0	0	0	0	0	0
040. Winong	0	0	1 855	196	1 855	196
050. Pucakwangi	0	0	157	196	157	196
060. Jaken	0	0	0	0	0	0
070. Batangan	0	0	60	61	60	61
080. Juwana	0	0	2 176	2 086	2 176	2 086
090. Jakenan	0	0	181	130	181	130
100. Pati	2 831	2 864	5 568	5 313	8 399	8 177
110. Gabus	0	0	847	744	847	744
120. Margorejo	2 426	2 571	32	23	2 458	2 594
130. Gembong	0	0	328	283	328	283
140. Tlogowungu	0	0	198	171	198	171
150. Wedarijaksa	0	0	0	0	0	0
160. Trangkil	0	0	0	0	0	0
170. Margoyoso	0	0	3 527	3 302	3 527	3 302
180. Gunungwungkal	0	0	178	177	178	177
190. Cluwak	1 040	1 042	0	0	1 040	1 042
200. Tayu	0	0	307	241	307	241
210. Dukuhseti	0	0	1 020	902	1 020	902
Kabupaten Pati	6 297	6 477	17 285	14 648	23 582	21 125

Catatan/Note: ¹ Guru yang mengajar di 2 sekolah atau lebih dihitung di masing-masing sekolah/The teacher who taught in two schools or more counted in every school

² Jumlah guru termasuk kepala sekolah dan guru/The total of teachers including headmaster and teacher

Sumber/Source: Kementerian Pendidikan dan Kebudayaan, Data Semester Ganjil/Ministry of Educations and Culture, Odd Semester Data

Tabel
Table 4.1.9

Jumlah Sekolah, Guru, dan Murid Madrasah Aliyah (MA) di Bawah Kementerian Agama Menurut Kecamatan, 2019/2020 dan 2020/2021
Number of Schools, Teachers, and Pupils in Madrasah Aliyah (MA) Under the Ministry of Religious Affairs by Subdistrict, 2019/2020 and 2020/2021

Kecamatan Subdistrict	Sekolah/Schools					
	Negeri Public		Swasta Private		Jumlah Total	
	2019/2020	2020/2021	2019/2020	2020/2021	2019/2020	2020/2021
(1)	(2)	(3)	(4)	(5)	(6)	(7)
010. Sukolilo	0	0	3	3	3	3
020. Kayen	0	0	5	5	5	5
030. Tambakromo	0	0	1	1	1	1
040. Winong	0	0	3	3	3	3
050. Pucakwangi	0	0	3	3	3	3
060. Jaken	0	0	1	1	1	1
070. Batangan	0	0	1	1	1	1
080. Juwana	0	0	1	1	1	1
090. Jakenan	0	0	1	1	1	1
100. Pati	0	0	3	3	3	3
110. Gabus	0	0	2	2	2	2
120. Margorejo	1	1	1	1	2	2
130. Gembong	0	0	6	6	6	6
140. Tlogowungu	0	0	4	4	4	4
150. Wedarijaksa	0	0	4	4	4	4
160. Trangkil	0	0	7	7	7	7
170. Margoyoso	0	0	8	8	8	8
180. Gunungwungkal	0	0	0	0	0	0
190. Cluwak	0	0	2	2	2	2
200. Tayu	1	1	3	3	4	4
210. Dukuhseti	0	0	3	3	3	3
Kabupaten Pati	2	2	62	62	64	64

Lanjutan Tabel/Continued Table 4.1.9

Kecamatan Subdistrict	Guru /Teachers ¹					
	Negeri Public		Swasta Private		Jumlah Total	
	2019/2020	2020/2021	2019/2020	2020/2021	2019/2020	2020/2021
(1)	(8)	(9)	(10)	(11)	(12)	(13)
010. Sukolilo	0	0	54	58	54	58
020. Kayen	0	0	62	66	62	66
030. Tambakromo	0	0	8	13	8	13
040. Winong	0	0	45	68	45	68
050. Pucakwangi	0	0	61	63	61	63
060. Jaken	0	0	10	9	10	9
070. Batangan	0	0	9	9	9	9
080. Juwana	0	0	12	12	12	12
090. Jakenan	0	0	9	14	9	14
100. Pati	0	0	38	38	38	38
110. Gabus	0	0	33	41	33	41
120. Margorejo	60	66	7	7	67	73
130. Gembong	0	0	60	81	60	81
140. Tlogowungu	0	0	46	49	46	49
150. Wedarijaksa	0	0	51	61	51	61
160. Trangkil	0	0	100	151	100	151
170. Margoyoso	0	0	197	214	197	214
180. Gunungwungkal	0	0	0	0	0	0
190. Cluwak	0	0	36	33	36	33
200. Tayu	44	49	46	50	90	99
210. Dukuhseti	0	0	56	63	56	63
Kabupaten Pati	104	115	940	1 100	1 044	1 215

Lanjutan Tabel/*Continued Table 4.1.9*

Kecamatan Subdistrict	Murid/Students					
	Negeri/Public		Swasta/Private		Jumlah/Total	
	2019/2020	2020/2021	2019/2020	2020/2021	2019/2020	2020/2021
(1)	(14)	(15)	(16)	(17)	(18)	(19)
010. Sukolilo	0	0	768	806	768	806
020. Kayen	0	0	641	641	641	641
030. Tambakromo	0	0	44	50	44	50
040. Winong	0	0	546	637	546	637
050. Pucakwangi	0	0	818	803	818	803
060. Jaken	0	0	44	41	44	41
070. Batangan	0	0	124	128	124	128
080. Juwana	0	0	130	121	130	121
090. Jakenan	0	0	44	36	44	36
100. Pati	0	0	270	252	270	252
110. Gabus	0	0	423	431	423	431
120. Margorejo	992	1 118	38	32	1 030	1 150
130. Gembong	0	0	554	580	554	580
140. Tlogowungu	0	0	649	598	649	598
150. Wedarijaksa	0	0	533	511	533	511
160. Trangkil	0	0	2 412	2 587	2 412	2 587
170. Margoyoso	0	0	2 718	2 815	2 718	2 815
180. Gunungwungkal	0	0	0	0	0	0
190. Cluwak	0	0	588	538	588	538
200. Tayu	972	1 055	629	638	1 601	1 693
210. Dukuhseti	0	0	696	691	696	691
Kabupaten Pati	1 964	2 173	12 669	12 936	14 633	15 109

Catatan/Note: ...

Sumber/Source: Kementerian Agama, Data Semester Ganjil/Ministry of Religious Affairs, Odd Semester Data

Tabel 4.1.10 Jumlah Desa¹/Kelurahan yang Memiliki Fasilitas Sekolah Menurut Kecamatan dan Tingkat Pendidikan, 2011, 2014, 2018 dan 2019
Number of Villages¹ Having Educational Facilities by Subdistrict and Educational Level, 2011, 2014, 2018 and 2019

Kecamatan Subdistrict	SD Primary School				
	2011	2014	2018	2019	2020
(1)	(2)	(3)	(4)	(5)	(6)
010. Sukolilo	16	16	16	16	16
020. Kayen	17	17	17	17	17
030. Tambakromo	18	18	18	18	18
040. Winong	30	30	30	30	30
050. Pucakwangi	19	19	19	19	19
060. Jaken	21	21	21	21	21
070. Batangan	18	18	18	18	18
080. Juwana	28	28	28	28	28
090. Jakenan	23	23	23	23	23
100. Pati	28	29	29	29	29
110. Gabus	24	24	24	24	24
120. Margorejo	18	18	18	18	18
130. Gembong	11	11	11	11	11
140. Tlogowungu	15	15	15	15	15
150. Wedarijaksa	18	18	18	18	18
160. Trangkil	16	16	16	16	16
170. Margoyoso	22	22	22	22	22
180. Gunungwungkal	15	15	15	15	15
190. Cluwak	13	13	13	13	13
200. Tayu	21	21	21	21	21
210. Dukuhseti	12	12	12	12	12
Kabupaten Pati	403	404	404	404	404

Lanjutan Tabel/*Continued Table* 4.1.10

Kecamatan Subdistrict	SMP Junior High School				
	2011	2014	2018	2019	2020
(1)	(7)	(8)	(9)	(10)	(11)
010. Sukolilo	7	9	8	8	8
020. Kayen	8	10	10	10	10
030. Tambakromo	5	7	7	7	7
040. Winong	5	6	6	6	6
050. Pucakwangi	9	9	11	11	11
060. Jaken	3	4	5	5	5
070. Batangan	5	5	5	5	5
080. Juwana	8	8	7	7	7
090. Jakenan	4	4	4	4	4
100. Pati	11	11	11	11	11
110. Gabus	6	7	8	8	8
120. Margorejo	7	7	6	6	6
130. Gembong	6	6	6	6	6
140. Tlogowungu	11	11	11	11	11
150. Wedarijaksa	8	8	8	8	8
160. Trangkil	8	8	7	7	7
170. Margoyoso	14	13	13	13	13
180. Gunungwungkal	5	5	5	5	5
190. Cluwak	7	7	7	7	7
200. Tayu	11	11	12	12	12
210. Dukuhseti	8	8	8	8	8
Kabupaten Pati	156	164	165	165	165

Lanjutan Tabel/*Continued Table* 4.1.10

Kecamatan Subdistrict	SMA Senior High School				
	2011	2014	2018	2019	2020
(1)	(12)	(13)	(14)	(15)	(16)
010. Sukolilo	4	4	4	4	4
020. Kayen	6	6	6	6	6
030. Tambakromo	1	1	1	1	1
040. Winong	2	2	2	2	2
050. Pucakwangi	2	2	2	2	2
060. Jaken	1	1	1	1	1
070. Batangan	2	2	2	2	2
080. Juwana	3	3	3	3	3
090. Jakenan	1	1	1	1	1
100. Pati	7	7	9	9	9
110. Gabus	2	3	3	3	3
120. Margorejo	3	3	4	4	4
130. Gembong	4	4	5	5	5
140. Tlogowungu	3	3	4	4	4
150. Wedarijaksa	3	3	4	4	4
160. Trangkil	4	4	5	5	5
170. Margoyoso	6	5	5	5	5
180. Gunungwungkal	0	0	0	0	0
190. Cluwak	2	2	2	2	2
200. Tayu	4	4	4	4	4
210. Dukuhseti	4	4	4	4	4
Kabupaten Pati	64	64	71	71	71

Lanjutan Tabel/*Continued Table* 4.1.10

Kecamatan Subdistrict	SMK Vocational School				
	2011	2014	2018	2019	2020
(1)	(17)	(18)	(19)	(20)	(21)
010. Sukolilo	1	0	2	2	2
020. Kayen	2	2	2	2	2
030. Tambakromo	0	0	0	0	0
040. Winong	1	1	1	1	1
050. Pucakwangi	0	1	2	2	2
060. Jaken	0	0	0	0	0
070. Batangan	0	1	1	1	1
080. Juwana	2	3	5	5	5
090. Jakenan	0	0	1	1	1
100. Pati	7	7	10	10	10
110. Gabus	2	2	2	2	2
120. Margorejo	1	1	2	2	2
130. Gembong	2	2	2	2	2
140. Tlogowungu	1	1	1	1	1
150. Wedarijaksa	0	0	0	0	0
160. Trangkil	0	0	0	0	0
170. Margoyoso	2	4	5	5	5
180. Gunungwungkal	0	1	1	1	1
190. Cluwak	1	1	1	1	1
200. Tayu	2	3	4	4	4
210. Dukuhseti	3	3	3	3	3
Kabupaten Pati	27	33	45	45	45

Lanjutan Tabel/Continued Table 4.1.10

Kecamatan Subdistrict	Perguruan Tinggi University				
	2011	2014	2018	2019	2020
(1)	(22)	(23)	(24)	(25)	(26)
010. Sukolilo	0	0	0	0	0
020. Kayen	1	0	1	1	1
030. Tambakromo	0	0	0	0	0
040. Winong	0	0	0	0	0
050. Pucakwangi	0	0	0	0	0
060. Jaken	0	0	0	0	0
070. Batangan	0	0	0	0	0
080. Juwana	0	0	0	0	0
090. Jakenan	0	0	0	0	0
100. Pati	3	2	2	2	2
110. Gabus	0	0	0	0	0
120. Margorejo	2	2	3	3	2
130. Gembong	0	0	0	0	0
140. Tlogowungu	0	0	0	0	0
150. Wedarijaksa	0	0	0	0	0
160. Trangkil	0	0	0	0	0
170. Margoyoso	1	1	1	1	1
180. Gunungwungkal	0	0	0	0	0
190. Cluwak	0	0	0	0	0
200. Tayu	0	0	0	0	0
210. Dukuhseti	0	0	0	0	0
Kabupaten Pati	7	5	7	7	6

Catatan/Note:

Sumber/Source: BPS, Pendataan Potensi Desa (Podes)/ BPS—Statistics Indonesia, Village Potential Data Collection

Tabel
Table 4.1.11

Angka Partisipasi Murni (APM) dan Angka Partisipasi Kasar (APK) Menurut Jenjang Pendidikan di Kabupaten Pati, 2019 dan 2020
Net Participation Rates and Gross Participation Rates by Educational Level in Pati Regency, 2019 and 2020

Jenjang Pendidikan Educational Level	Angka Partisipasi Murni (APM) Net Participation Rates		Angka Partisipasi Kasar (APK) Gross Participation Rates	
	2019	2020	2019	2020
(1)	(2)	(3)	(4)	(5)
SD/MI Elementary School	98,30		108,65	
SMP/MTs Junior High School	79,11		89,18	
SMA/SMK/MA Senior High School	62,64		101,67	

Catatan/Note: ...

Sumber/Source: BPS, Survei Sosial Ekonomi Nasional (Susenas)/BPS-Statistics Indonesia, National Socioeconomic Survey

Tabel 4.1.12 **Persentase Penduduk Berumur 15 Tahun ke Atas yang Melek Huruf Menurut Kelompok Umur di Kabupaten Pati, 2018, 2019, dan 2020**
Percentage of Literate People Aged 15 Years and Over by Age Group in Pati Regency, 2018, 2019, and 2020

Kelompok Umur Age Group	2018	2019	2020
(1)	(2)	(3)	(4)
15–19	...	100,00	100,00
20–24	...	100,00	100,00
25–29	...	100,00	99,53
30–34	...	100,00	100,00
35–39	...	98,20	99,58
40–44	...	98,89	99,16
45–49	...	98,33	98,27
50+	...	76,05	75,86

Catatan/Note: ...

Sumber/Source: BPS, Survei Sosial Ekonomi Nasional (Susenas)/BPS-Statistics Indonesia, National Socioeconomic Survey

4.2 KESEHATAN HEALTH

Tabel 4.2.1 Jumlah Desa¹/Kelurahan Yang Memiliki Sarana Kesehatan Menurut Kecamatan 2011, 2014, 2018, 2019, dan 2020
Number of Villages¹ Having Health Facilities by Subdistrict, 2011, 2014, 2018, 2019, and 2020

Kecamatan Subdistrict	Rumah Sakit Hospital				
	2011	2014	2018	2019	2020
(1)	(2)	(3)	(4)	(5)	(6)
010. Sukolilo	0	0	0	0	0
020. Kayen	1	1	1	1	1
030. Tambakromo	0	0	0	0	0
040. Winong	0	0	0	0	0
050. Pucakwangi	0	0	0	0	0
060. Jaken	0	0	0	0	0
070. Batangan	0	0	0	0	0
080. Juwana	0	0	1	1	1
090. Jakenan	0	0	0	0	0
100. Pati	5	4	4	4	4
110. Gabus	0	0	0	0	0
120. Margorejo	1	1	1	1	1
130. Gembong	0	0	0	0	0
140. Tlogowungu	0	0	0	0	0
150. Wedarijaksa	0	0	0	0	0
160. Trangkil	0	0	1	1	1
170. Margoyoso	1	1	1	1	1
180. Gunungwungkal	0	0	0	0	0
190. Cluwak	0	0	0	0	0
200. Tayu	1	2	1	1	1
210. Dukuhseti	0	0	0	0	0
Kabupaten Pati	9	9	10	10	10

Lanjutan Tabel/*Continued Table 4.2.1*

Kecamatan Subdistrict	Rumah Sakit Bersalin Maternity Hospital				
	2011	2014	2018	2019	2020
(1)	(7)	(8)	(9)	(10)	(11)
010. Sukolilo	1	1	0	0	0
020. Kayen	2	1	0	0	0
030. Tambakromo	1	0	0	0	0
040. Winong	1	0	0	0	0
050. Pucakwangi	0	0	0	0	0
060. Jaken	0	0	0	0	0
070. Batangan	0	0	0	0	0
080. Juwana	3	0	0	0	0
090. Jakenan	0	0	0	0	0
100. Pati	7	8	0	0	0
110. Gabus	0	0	0	0	0
120. Margorejo	2	0	0	0	0
130. Gembong	0	0	0	0	0
140. Tlogowungu	2	1	0	0	0
150. Wedarijaksa	2	0	0	0	0
160. Trangkil	1	1	0	0	0
170. Margoyoso	2	1	0	0	0
180. Gunungwungkal	0	0	0	0	0
190. Cluwak	1	0	0	0	0
200. Tayu	10	2	0	0	0
210. Dukuhseti	0	0	0	0	0
Kabupaten Pati	35	15	0	0	0

Lanjutan Tabel/*Continued Table* 4.2.1

Kecamatan <i>Subdistrict</i>	Poliklinik <i>Polyclinic</i>				
	2011	2014	2018	2019	2020
(1)	(12)	(13)	(14)	(15)	(16)
010. Sukolilo	1	0	0	0	
020. Kayen	0	2	5	2	3
030. Tambakromo	0	0	1	1	
040. Winong	0	0	3	1	2
050. Pucakwangi	0	1	1	1	1
060. Jaken	1	1	4	1	1
070. Batangan	0	0	1	1	2
080. Juwana	1	1	4	1	1
090. Jakenan	1	0	1	0	1
100. Pati	5	6	8	10	10
110. Gabus	2	3	5	3	6
120. Margorejo	2	1	2	2	3
130. Gembong	0	0	1	2	2
140. Tlogowungu	0	0	1	0	1
150. Wedarijaksa	0	0	1	1	2
160. Trangkil	1	1	2	1	1
170. Margoyoso	1	2	1	0	3
180. Gunungwungkal	2	1	3	0	0
190. Cluwak	0	0	0	0	0
200. Tayu	0	1	1	1	1
210. Dukuhseti	0	4	2	1	1
Kabupaten Pati	17	24	47	29	41

Lanjutan Tabel/*Continued Table 4.2.1*

Kecamatan Subdistrict	Puskesmas Public Health Center				
	2011	2014	2018	2019	2020
(1)	(17)	(18)	(19)	(20)	(21)
010. Sukolilo	2	2	2	2	2
020. Kayen	1	1	1	1	1
030. Tambakromo	1	1	1	1	1
040. Winong	2	2	2	2	2
050. Pucakwangi	2	2	2	2	2
060. Jaken	1	1	1	1	1
070. Batangan	1	1	1	1	1
080. Juwana	1	1	1	1	1
090. Jakenan	1	1	1	1	1
100. Pati	2	2	2	2	2
110. Gabus	2	2	2	2	2
120. Margorejo	1	1	1	1	1
130. Gembong	1	1	1	1	1
140. Tlogowungu	1	1	1	1	1
150. Wedarijaksa	2	2	2	2	2
160. Trangkil	1	1	1	1	1
170. Margoyoso	2	2	2	2	2
180. Gunungwungkal	1	1	1	1	1
190. Cluwak	1	1	1	1	1
200. Tayu	2	2	2	2	2
210. Dukuhseti	1	1	1	1	1
Kabupaten Pati	29	29	29	29	29

Lanjutan Tabel/*Continued Table* 4.2.1

Kecamatan <i>Subdistrict</i>	Puskesmas Pembantu <i>Subsidiary of Public Health Center</i>				
	2011	2014	2018	2019	2020
(1)	(22)	(23)	(24)	(25)	(26)
010. Sukolilo	3	4	4	4	4
020. Kayen	3	3	3	3	3
030. Tambakromo	3	3	3	3	3
040. Winong	2	4	2	2	2
050. Pucakwangi	3	3	3	3	3
060. Jaken	2	2	2	2	2
070. Batangan	2	2	3	3	2
080. Juwana	2	2	2	2	2
090. Jakenan	2	2	2	2	2
100. Pati	3	5	3	3	3
110. Gabus	3	2	3	3	3
120. Margorejo	3	2	3	3	3
130. Gembong	2	2	2	2	2
140. Tlogowungu	3	3	2	3	3
150. Wedarijaksa	1	1	2	4	1
160. Trangkil	3	3	3	3	3
170. Margoyoso	1	3	2	4	2
180. Gunungwungkal	2	2	2	2	2
190. Cluwak	1	1	2	1	1
200. Tayu	2	2	2	1	1
210. Dukuhseti	2	2	2	2	2
Kabupaten Pati	48	53	52	55	489

Lanjutan Tabel/Continued Table 4.2.1

Kecamatan Subdistrict	Apotek Pharmacy				
	2011	2014	2018	2019	2020
(1)	(27)	(28)	(29)	(30)	(31)
010. Sukolilo	1	1	4	5	5
020. Kayen	1	2	3	3	4
030. Tambakromo	1	1	1	1	2
040. Winong	1	4	2	3	3
050. Pucakwangi	2	3	4	4	4
060. Jaken	0	0	1	1	1
070. Batangan	1	3	4	4	4
080. Juwana	6	7	10	11	13
090. Jakenan	1	1	3	3	2
100. Pati	9	10	10	11	11
110. Gabus	2	3	3	5	7
120. Margorejo	1	3	3	5	5
130. Gembong	1	1	1	1	1
140. Tlogowungu	1	2	3	3	2
150. Wedarijaksa	1	2	6	6	6
160. Trangkil	1	2	3	3	3
170. Margoyoso	2	2	7	9	9
180. Gunungwungkal	0	1	2	2	2
190. Cluwak	1	2	2	3	3
200. Tayu	5	6	7	9	9
210. Dukuhseti	2	2	5	5	6
Kabupaten Pati	40	58	84	97	102

Catatan/Note:

Sumber/Sources: BPS, Pendataan Potensi Desa (Podes)/BPS-Statistics Indonesia, Village Potential Data Collecting

Tabel
Table 4.2.2**Jumlah Tenaga Kesehatan Menurut Kecamatan, 2020**
Number of Medical Personnel by Subdistrict, 2020

Kecamatan Subdistrict	Dokter Doctor	Perawat Nurse	Bidan Midwife	Paramedis Paramedic	Dokter Gigi Dentist	Ahli Gizi Nutritionist
(1)	(2)	(3)	(4)	(5)	(6)	(6)
010. Sukolilo	4	31	36	28	1	3
020. Kayen	2	125	23	16	1	6
030. Tambakromo	3	21	21	12	0	2
040. Winong	4	31	42	25	2	2
050. Pucakwangi	6	21	30	19	1	3
060. Jaken	3	15	20	15	0	2
070. Batangan	2	22	19	12	1	1
080. Juwana	4	65	37	12	1	4
090. Jakenan	2	22	26	17	0	4
100. Pati	4	1026	48	37	2	24
110. Gabus	4	23	32	24	0	3
120. Margorejo	3	15	29	17	0	2
130. Gembong	3	15	23	15	1	2
140. Tlogowungu	2	10	20	10	1	2
150. Wedarijaksa	4	23	25	26	1	3
160. Trangkil	2	58	20	11	1	2
170. Margoyoso	5	135	36	22	2	7
180. Gunungwungkal	3	11	15	12	1	1
190. Cluwak	3	11	24	15	1	3
200. Tayu	5	44	24	15	1	4
210. Dukuhsети	2	15	16	8	1	2
Kabupaten Pati	70	1 739	566	368	19	82

Catatan/Note: ...

Sumber/Source: Kementerian Kesehatan, <http://sisdmk.bppsdmk.kemkes.go.id> Ministry of Health, <http://sisdmk.bppsdmk.kemkes.go.id>

Tabel
Table 4.2.3**Persentase Penduduk yang Mempunyai Keluhan Kesehatan Selama Sebulan Terakhir Menurut Kecamatan, 2014–2020**
Percentage of People Who Had Health Complaint During a Month Prior to The Survey by Subdistrict, 2014–2020

Kecamatan Subdistrict	2014	2015	2016	2017	2018	2019	2020
(1)	(2)	(3)	(4)	(5)	(6)	(7)	(8)
010. Sukolilo
020. Kayen
030. Tambakromo
040. Winong
050. Pucakwangi
060. Jaken
070. Batangan
080. Juwana
090. Jakenan
100. Pati
110. Gabus
120. Margorejo
130. Gembong
140. Tlogowungu
150. Wedarijaksa
160. Trangkil
170. Margoyoso
180. Gunungwungkal
190. Cluwak
200. Tayu
210. Dukuhseti
Kabupaten Pati	30,05	32,74	29,84	28,71	37,20		

Catatan/Note: ...

Sumber/Source: BPS, Survei Sosial Ekonomi Nasional (Susenas)/BPS-Statistics Indonesia, National Socioeconomic Survey

Tabel
Table 4.2.4

Jumlah Rumah Sakit Umum, Rumah Sakit Khusus, Rumah Sakit/Rumah Bersalin, Puskesmas, Klinik/Balai Kesehatan, Posyandu, dan Polindes Menurut Kecamatan, 2019 dan 2020
Number of General Hospital, Special Hospital, Maternity Hospital and Public Health Center, Medical Clinic, Integrated Service Post, Village maternity Cottage by Subdistrict, 2019 and 2020

Kecamatan Subdistrict	Rumah Sakit Umum General Hospital		Rumah Sakit Khusus Special Hospital	
	2019	2020	2019	2020
(1)	(2)	(3)	(4)	(5)
010. Sukolilo	0	0	0	0
020. Kayen	1	1	0	0
030. Tambakromo	0	0	0	0
040. Winong	0	0	0	0
050. Pucakwangi	0	0	0	0
060. Jaken	0	0	0	0
070. Batangan	0	0	0	0
080. Juwana	1	1	0	0
090. Jakenan	0	0	0	0
100. Pati	4	4	0	0
110. Gabus	0	0	0	0
120. Margorejo	1	1	0	0
130. Gembong	0	0	0	0
140. Tlogowungu	0	0	0	0
150. Wedarijaksa	0	0	0	0
160. Trangkil	1	1	0	0
170. Margoyoso	1	1	0	0
180. Gunungwungkal	0	0	0	0
190. Cluwak	0	0	0	0
200. Tayu	1	1	0	0
210. Dukuhseti	0	0	0	0
Kabupaten Pati	10	10	0	0

Lanjutan Tabel/*Continued Table 4.2.4*

Kecamatan Subdistrict	Rumah Sakit Bersalin/ Rumah Bersalin Maternity Hospital		Puskesmas Public Health Center	
	2019	2020	2019	2020
(1)	(6)	(7)	(8)	(9)
010. Sukolilo	1	0	2	2
020. Kayen	1	0	1	1
030. Tambakromo	0	0	1	1
040. Winong	0	0	2	2
050. Pucakwangi	0	0	2	2
060. Jaken	0	0	1	1
070. Batangan	0	0	1	1
080. Juwana	2	0	1	1
090. Jakenan	0	0	1	1
100. Pati	3	0	2	2
110. Gabus	0	0	2	2
120. Margorejo	1	0	1	1
130. Gembong	0	0	1	1
140. Tlogowungu	0	0	1	1
150. Wedarijaksa	0	0	2	2
160. Trangkil	0	0	1	1
170. Margoyoso	0	0	2	2
180. Gunungwungkal	0	0	1	1
190. Cluwak	1	0	1	1
200. Tayu	0	0	2	2
210. Dukuhseti	0	0	1	1
Kabupaten Pati	9	0	29	29

Lanjutan Tabel/Continued Table 4.2.4

Kecamatan Subdistrict	Klinik/Balai Kesehatan Medical Clinic		Posyandu Integrated Service Post		Poskesdes Village Maternity Cottage	
	2019	2020	2019	2020	2019	2020
(1)	(10)	(11)	(12)	(13)	(14)	(15)
010. Sukolilo	1	0	62	67	11	10
020. Kayen	1	3	72	70	13	12
030. Tambakromo	0	0	55	58	14	15
040. Winong	2	2	71	83	28	28
050. Pucukwangi	1	1	66	79	19	19
060. Jaken	0	1	108	110	11	14
070. Batangan	1	2	51	53	12	12
080. Juwana	1	1	83	94	29	29
090. Jakenan	0	1	65	64	17	22
100. Pati	11	17	165	136	29	29
110. Gabus	1	9	58	62	19	21
120. Margorejo	1	3	55	67	16	18
130. Gembong	0	3	57	56	8	11
140. Tlogowungu	1	1	44	49	13	13
150. Wedarijaksa	2	3	92	84	17	17
160. Trangkil	3	2	83	85	16	17
170. Margoyoso	1	4	82	89	22	22
180. Gunungwungkal	0	0	58	61	15	15
190. Cluwak	0	0	74	74	13	13
200. Tayu	2	1	106	93	20	20
210. Dukuhseti	0	1	85	84	10	12
Kabupaten Pati	29	55	1 592	1 618	352	369

Catatan/Note: ...

Sumber/Source: BPS, Pendataan Potensi Desa (Podes)/BPS-Statistics Indonesia, Village Potential Data Collecting

4.3 AGAMA DAN SOSIAL LAINNYA RELIGION AND OTHER SOCIAL AFFAIRS

Tabel 4.3.1 Jumlah Penduduk Menurut Kecamatan dan Agama yang
Table 4.3.1 Population by Subdistrict and Religion, 2019

Kecamatan Subdistrict	Islam	Protestan Protestant	Katolik Catholic	Hindu	Budha Buddha	Lainnya Others
(1)	(2)	(3)	(4)	(5)	(6)	(7)
010. Sukolilo	89 685	357	228	0	0	0
020. Kayen	78 321	83	117	0	19	0
030. Tambakromo	55 420	145	44	0	0	7
040. Winong	63 290	98	250	0	0	0
050. Pucakwangi	47 641	293	0	0	0	0
060. Jaken	46 030	135	0	9	0	0
070. Batangan	43 863	750	6	0	0	0
080. Juwana	93 421	2 100	412	0	0	0
090. Jakenan	46 742	402	424	0	0	0
100. Pati	100 379	3 024	3 936	421	605	33
110. Gabus	62 058	185	36	0	0	0
120. Margorejo	63 635	158	291	1	6	0
130. Gembong	46 571	794	5	0	0	0
140. Tlogowungu	53 647	603	43	0	5	2
150. Wedarijaksa	63 325	458	2	0	0	23
160. Trangkil	61 334	1 785	147	2	7	0
170. Margoyoso	74 013	247	1	0	0	6
180. Gunungwungkal	35 749	1 323	10	0	807	9
190. Cluwak	47 009	1 129	2	0	1 533	0
200. Tayu	68 995	940	75	5	7	0
210. Dukuhseti	51 300	9 542	3	0	0	5
Kabupaten Pati	1 292 428	24 551	6 032	438	2 989	85

Catatan/Note: ...

Sumber/Source: Kementerian Agama Kabupaten Pati/ Department of Religious Affairs of Pati Regency

Tabel 4.3.2
Table

Jumlah Tempat Peribadatan Menurut Kecamatan, 2020
Number of Places of Worship by Subdistrict and Religion, 2020

Kecamatan Subdistrict	Masjid Mosque	Mushola Pray Room	Gereja Protestan Protestant Church	Gereja Katholik Catholic Church	Pura Temple	Vihara
(1)	(2)	(3)	(4)	(5)	(6)	(7)
010. Sukolilo	88	8	7			
020. Kayen	74	81	6			
030. Tambakromo	62	156	7			
040. Winong	49	287	11			
050. Pucakwangi	74	142	7			
060. Jaken	53	116	6			
070. Batangan	40	53	10			
080. Juwana	51	175	11	2	9	
090. Jakenan	53	216	11			
100. Pati	119	237	34	1	2	
110. Gabus	58	253	7	1		
120. Margorejo	66	136	7	1		
130. Gembong	38	77	7			
140. Tlogowungu	58	44	11			
150. Wedarijaksa	30	50	9			
160. Trangkil	32	160	11			
170. Margoyoso	35	117	2			
180. Gunungwungkal	41	141	13		8	
190. Cluwak	59	191	13		28	
200. Tayu	38	133	15	1		
210. Dukuhseti	40	179	16		1	
Kabupaten Pati	1 158	2 952	222	6	48	

Catatan/Note: ...

Sumber/Source: Kementerian Agama Kabupaten Pati/ Department of Religious Affairs of Pati Regency

Tabel 4.3.3 Jumlah Desa¹/Kelurahan yang Mengalami Bencana Alam² Menurut Kecamatan, 2011, 2014, 2018, 2019 dan 2020
Number of Villages¹ that Had Natural Disaster² by Subdistrict, 2011, 2014, 2018, 2019 and 2020

Kecamatan Subdistrict	Banjir/Flood				
	2011	2014	2018	2019	2020
(1)	(2)	(3)	(4)	(5)	(6)
010. Sukolilo	1	3	3	7	3
020. Kayen	6	9	9	3	4
030. Tambakromo	4	2	2	–	2
040. Winong	1	8	3	–	0
050. Pucakwangi	0	0	3	–	0
060. Jaken	2	1	12	5	0
070. Batangan	2	0	9	1	0
080. Juwana	24	8	15	2	0
090. Jakenan	8	9	10	5	4
100. Pati	5	5	18	–	0
110. Gabus	14	9	6	3	2
120. Margorejo	6	6	1	3	1
130. Gembong	1	0	1	–	0
140. Tlogowungu	1	0	0	–	0
150. Wedarijaksa	2	6	2	2	2
160. Trangkil	0	1	1	1	0
170. Margoyoso	7	13	6	3	0
180. Gunungwungkal	0	0	0	–	0
190. Cluwak	0	1	0	–	0
200. Tayu	2	4	2	5	2
210. Dukuhseti	3	5	8	2	3
Kabupaten Pati	89	90	111	42	23

Lanjutan Tabel/*Continued Table 4.3.3*

Kecamatan Subdistrict	Gempa Bumi/ <i>Earthquake</i>				
	2011	2014	2018	2019	2020
(1)	(7)	(8)	(9)	(10)	(11)
010. Sukolilo	0	0	0	0	0
020. Kayen	0	0	0	0	0
030. Tambakromo	0	0	0	0	0
040. Winong	0	0	0	0	0
050. Pucakwangi	0	0	0	0	0
060. Jaken	0	0	0	0	0
070. Batangan	0	0	0	0	0
080. Juwana	0	0	0	0	0
090. Jakenan	0	0	0	0	0
100. Pati	0	0	0	0	0
110. Gabus	0	0	0	0	0
120. Margorejo	0	0	0	0	0
130. Gembong	0	0	0	0	0
140. Tlogowungu	0	0	0	0	0
150. Wedarijaksa	0	0	0	0	0
160. Trangkil	0	0	0	0	0
170. Margoyoso	0	0	0	0	0
180. Gunungwungkal	0	0	0	0	0
190. Cluwak	0	0	0	0	0
200. Tayu	0	0	0	0	0
210. Dukuhseti	0	0	0	0	0
Kabupaten Pati	0	0	0	0	0

Lanjutan Tabel/Continued Table 4.3.3

Kecamatan Subdistrict	Tanah Longsor/Landslide				
	2011	2014	2018	2019	2020
(1)	(12)	(13)	(14)	(15)	(16)
010. Sukolilo	2	0	0	–	2
020. Kayen	0	2	1	–	3
030. Tambakromo	2	2	1	–	1
040. Winong	0	1	1	1	0
050. Pucakwangi	1	0	2	–	0
060. Jaken	0	0	1	–	0
070. Batangan	0	0	0	–	0
080. Juwana	0	0	0	–	0
090. Jakenan	0	1	0	–	0
100. Pati	0	0	0	–	0
110. Gabus	0	0	0	–	0
120. Margorejo	0	2	0	1	0
130. Gembong	1	0	3	–	0
140. Tlogowungu	1	0	1	1	0
150. Wedarijaksa	0	0	0	–	0
160. Trangkil	0	0	0	–	0
170. Margoyoso	2	2	0	–	0
180. Gunungwungkal	1	0	5	–	0
190. Cluwak	2	1	1	–	0
200. Tayu	0	0	0	–	0
210. Dukuhseti	0	0	0	–	0
Kabupaten Pati	12	11	16	3	6

Catatan/Note:

Sumber/Source: BPS, Pendataan Potensi Desa (Podes)/BPS-Statistics Indonesia, Village Potential Data Collecting

Tabel 4.3.4 Jumlah Jamaah Haji menurut Kecamatan dan Jenis Kelamin di Kabupaten Pati, 2020
Number of Pilgrims by Subdistrict and Sex in Pati Regency, 2020

Kecamatan Subdistrict	Jamaah Haji/ Pilgrims		Jumlah/ Total
	Laki-laki/ Male	Perempuan/ Female	
(1)	(2)	(3)	(4)
010. Sukolilo	0	0	0
020. Kayen	0	0	0
030. Tambakromo	0	0	0
040. Winong	0	0	0
050. Pucakwangi	0	0	0
060. Jaken	0	0	0
070. Batangan	0	0	0
080. Juwana	0	0	0
090. Jakenan	0	0	0
100. Pati	0	0	0
110. Gabus	0	0	0
120. Margorejo	0	0	0
130. Gembong	0	0	0
140. Tlogowungu	0	0	0
150. Wedarijaksa	0	0	0
160. Trangkil	0	0	0
170. Margoyoso	0	0	0
180. Gunungwungkal	0	0	0
190. Cluwak	0	0	0
200. Tayu	0	0	0
210. Dukuhseti	0	0	0
Kabupaten	0	0	0

Catatan/Note: tidak ada pemberangkatan haji dikarenakan pandemi covid-19

Sumber/SOURCE: Kementerian Agama Kabupaten Pati/ Department of Religious Affairs of Pati Regency

4.4 KEMISKINAN POVERTY

Tabel 4.4.1 **Garis Kemiskinan, Jumlah, dan Persentase Penduduk Miskin di Kabupaten/Kota Pati, 2012–2020**
Table *Poverty Line, Number, and Percentage of Poor People in Pati Regency, 2012–2020*

Tahun Year	Garis Kemiskinan (rupiah/kapita/bulan) Poverty Line (rupiah/capita/month)	Jumlah Penduduk Miskin (ribuan) Number of Poor People (000)	Persentase Penduduk Miskin Percentage of Poor People
(1)	(2)	(3)	(4)
2012	288 271	162,0	13,61
2013	314 609	157,9	12,94
2014	332 228	148,1	12,06
2015	347 575	147,1	11,95
2016	377 442	144,2	11,65
2017	393 817	141,7	11,38
2018	414 316	123,9	9,90
2019	423 922	118,98	9,46
2020	445 913	127,37	10,08

Catatan/Note: ...

Sumber/Source: .BPS, Survei Sosial Ekonomi Nasional Maret/BPS-Statistics Indonesia, March National Socioeconomic Survey

Tabel
Table 4.4.2

Indeks Kedalaman Kemiskinan dan Indeks Keparahan Kemiskinan di Kabupaten/Kota Pati, 2012–2020
Poverty Gap Index and Poverty Severity Index in Pati Regency, 2012–2020

Tahun Year	Indeks Kedalaman Kemiskinan Poverty Gap Index	Indeks Keparahan Kemiskinan Poverty Severity Index
(1)	(2)	(3)
2012	1,72	0,35
2013	1,83	0,41
2014	1,54	0,32
2015	2,02	0,55
2016	1,99	0,49
2017	1,44	0,35
2018	1,37	0,29
2019	1,47	0,31
2020	1,37	0,26

Catatan/Note: ...

Sumber/Source: .BPS, Survei Sosial Ekonomi Nasional Maret/BPS-Statistics Indonesia, March National Socioeconomic Survey

Tabel
Table 4.4.3

Kejadian Cerai di Kabupaten Pati Per Bulan, 2020
Number of Divorce in Pati Regency, 2020

Bulan/ month	Cerai Talak**/ Divorce	Cerai Gugat**/ Filed to divorce
(1)	(2)	(3)
Januari	65	174
Februari	64	145
Maret	46	137
April	30	115
Mei	50	131
Juni	70	160
Juli	73	222
Agustus	67	206
September	74	208
Oktober	59	211
November	64	170
Desember	43	126
2020	705	2 005

Catatan/Note: ...

Sumber/Source: Pengadilan Agama Kabupaten Pati / Religion Court of Pati Regency

Tabel
Table 4.4.4

Kejadian Nikah di Kabupaten Pati Per Kecamatan, 2019-2020

Number of Marriage by Subdistrict in Pati Regency, 2019-2020

Kecamatan	2019	2020
(1)	(2)	(3)
010 Sukolilo	827	602
020 Kayen	701	470
030 Tambakromo	424	257
040 Winong	519	334
050 Pucakwangi	363	261
060 Jaken	346	250
070 Batangan	323	232
080 Juwana	694	615
090 Jakenan	361	271
100 Pati	791	641
110 Gabus	418	314
120 Margorejo	460	377
130 Gembong	426	299
140 Tlogowungu	458	329
150 Wedarijaksa	511	360
160 Trangkil	480	462
170 Margoyoso	561	511
180 Gunungwungkal	278	254
190 Cluwak	389	288
200 Tayu	590	508
210 Dukuhseti	461	353
Total	10 381	7 988

Catatan/Note: ...

Sumber/Source: Kemenag Kabupaten Pati/ Department of Religious Affairs of Pati Regency

<https://patikab.bps.go.id>

**PERTANIAN, KEHUTANAN, PETERNAKAN,
DAN PERIKANAN
AGRICULTURE, FORESTRY, LIVESTOCK,
AND FISHERY**

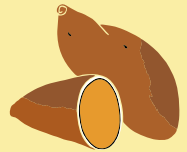
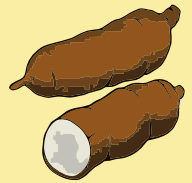

PENJELASAN TEKNIS

1. Data pokok tanaman pangan yang dikumpulkan adalah luas panen dan produktivitas (hasil per hektar). Jenis data tanaman pangan yang dikumpulkan mencakup padi dan palawija (jagung, kedelai, kacang tanah, ubi kayu, dan ubi jalar). Pengumpulan data produktivitas tanaman pangan dilakukan melalui Survei Ubinan. Pengumpulan data produktivitas dilakukan pada waktu panen petani.
2. Luas panen untuk tanaman sayuran: luas tanaman yang dipanen sekaligus/habis/dibongkar dan luas tanaman yang dipanen berkali-kali (lebih dari satu kali)/belum habis.
 - a. Tanaman yang dipanen sekaligus/habis/dibongkar adalah tanaman yang sehabis panen langsung dibongkar/dicabut, terdiri dari bawang merah, bawang putih, bawang daun, kentang, kol/kubis, kembang kol, petsai/sawi, wortel, lobak, dan kacang merah.
 - b. Tanaman yang dipanen berkali-kali (lebih dari satu kali)/belum habis adalah tanaman yang pemanenannya lebih dari satu kali dan biasanya dibongkar apabila panen terakhir sudah tidak memadai lagi, terdiri dari: kacang panjang, cabe besar, cabe rawit, jamur, tomat, terung, buncis, ketimun, labu siam, kangkung,

TECHNICAL NOTES

1. *The main food crops data collected consists of area harvested and productivity (yield per hectare). Type of food crops data covers paddy and secondary food crops (maize, soybeans, peanuts, cassava, and sweet potatoes). Food crops productivity (yield per hectare) data are collected through the Crop Cutting Survey. The productivity measurement is conducted at the time when farmers are harvesting their crops.*
2. *Harvested area of vegetables: area of entirely plant harvested/demolished and plant harvested several times/undemolished.*
 - a. *Entirely plants harvested/demolished are plants usually harvested once and demolished to be substituted by other plants, consisting of: shallots, garlic, leeks, potato, cabbage, cauli flower, mustard green, carrots, chinese radish and red kidney beans.*
 - b. *Plants harvested several times/undemolished are plants usually harvested more than once and demolished in the case that the last harvest was economically not profitable. They consist of: yard long beans, chili, small chili, mushroom, tomatoes, egg plant, french beans, cucumber, pumpkin/chajota, swamp cabbage, spinach, melon, watermelon and blewah.*

- bayam, melon, semangka, dan blewah.
3. Produksi adalah hasil menurut bentuk produk dari setiap tanaman sayuran, buah-buahan, biofarmaka dan tanaman hias yang diambil berdasarkan luas yang dipanen pada bulan/triwulan laporan.
 4. Penetapan lahan kritis mengacu pada lahan yang telah sangat rusak karena kehilangan penutupan vegetasinya, sehingga kehilangan atau berkurang fungsinya sebagai penahan air, pengendali erosi, siklus hara, pengatur iklim mikro dan retensi karbon.
3. *Production is the standard production quantity form of vegetable, fruit, medicinal and ornamental plant based on harvested area reported monthly/quarterly.*
 4. *Critical land refers to a piece of land severely damaged due to lost of its vegetation cover so that its functions as water retention, erosion control, nutrient cycling, micro climate regulator and carbon retention are completely depleted.*

<https://patikab.bps.go.id>

**5.1 HORTIKULTURA
HORTICULTURE**

**Table 5.1.1 Luas Panen Tanaman Sayuran Menurut Kecamatan dan Jenis Tanaman (ha), 2019 dan 2020
Harvested Area of Vegetables by Subdistrict and Kind of Plant (ha), 2019 and 2020**

Kecamatan Subdistrict	Bawang Merah Shallot		Cabai Besar Chili/Big Chili	
	2019	2020*	2019	2020*
(1)	(2)	(3)	(4)	(5)
010 Sukolilo	44,00	114,00	3,00	4,00
020 Kayen	1,00	0	28,00	16,00
030 Tambakromo	5,00	20,00	7,00	0
040 Winong	0	0	2,00	2,00
050 Pucakwangi	35,00	66,00	30,00	31,00
060 Jaken	1 466,00	936,00	54,00	56,00
070 Batangan	325,00	429,00	12,00	42,00
080 Juwana	85,00	100,00	3,00	0
090 Jakenan	38,00	37,00	25,00	29,00
100 Pati	0	0	0	0
110 Gabus	0	3,00	0	0
120 Margorejo	21,00	2,00	0	0
130 Gembong	0	0	0	0
140 Tlogowungu	0	0	0	0
150 Wedarijaksa	1 627,00	1 794,00	17,00	43,00
160 Trangkil	60,00	61,00	0	1,00
170 Margoyoso	0	0	0	0
180 Gunungwungkal	0	0	0	0
190 Cluwak	0	0	0	0
200 Tayu	0	0	12,00	12,00
210 Dukuhseti	0	0	1,00	1,00
Kabupaten Pati	3 707,00	3 562,00	194,00	237,00

Lanjutan Tabel/*Continued Table* 5.1.1

Kecamatan Subdistrict	Cabai Rawit <i>Chili/Cayenne Pepper</i>		Kentang <i>Potato</i>	
	2019	2020*	2019	2020*
(1)	(6)	(7)	(8)	(9)
010 Sukolilo	14,00	22,00	0	0
020 Kayen	4,00	2,00	0	0
030 Tambakromo	0	0	0	0
040 Winong	0	0	0	0
050 Pucakwangi	0	0	0	0
060 Jaken	0	0	0	0
070 Batangan	0	0	0	0
080 Juwana	3,00	2,00	0	0
090 Jakenan	0	0	0	0
100 Pati	0	0	0	0
110 Gabus	0	0	0	0
120 Margorejo	0	0	0	0
130 Gembong	0	0	0	0
140 Tlogowungu	0	0	0	0
150 Wedarijaksa	0	0	0	0
160 Trangkil	0	0	0	0
170 Margoyoso	0	0	0	0
180 Gunungwungkal	0	0	0	0
190 Cluwak	0	0	0	0
200 Tayu	0	0	0	0
210 Dukuhseti	0	0	0	0
Kabupaten Pati	21,00	26,00	0	0

Lanjutan Tabel/*Continued Table 5.1.1*

Kecamatan Subdistrict	Kubis Cabbage		Tomat Tomato	
	2019	2020*	2019	2020*
(1)	(10)	(11)	(12)	(13)
010 Sukolilo	0	0	2,00	0
020 Kayen	0	0	0	0
030 Tambakromo	0	0	0	0
040 Winong	0	0	0	0
050 Pucakwangi	0	0	0	4,00
060 Jaken	0	0	0	0
070 Batangan	0	0	0	2,00
080 Juwana	0	0	4,00	1,00
090 Jakenan	0	0	0	0
100 Pati	0	0	0	0
110 Gabus	0	0	0	0
120 Margorejo	0	0	0	0
130 Gembong	0	0	0	0
140 Tlogowungu	0	0	0	0
150 Wedarijaksa	0	0	17,00	24,00
160 Trangkil	0	0	0	2,00
170 Margoyoso	0	0	0	0
180 Gunungwungkal	0	0	0	0
190 Cluwak	0	0	0	0
200 Tayu	0	0	0	0
210 Dukuhseti	0	0	0	0
Kabupaten Pati	0	0	23,00	33,00

Lanjutan Tabel/*Continued Table* 5.1.1

Kecamatan Subdistrict	Bawang Putih Garlic		Komoditas daerah		Komoditas daerah	
	2019	2020 ^x	2019	2020 ^x	2019	2020 ^x
(1)	(14)	(15)	(16)	(17)	(18)	(19)
010 Sukolilo	0	0				
020 Kayen	0	0				
030 Tambakromo	0	0				
040 Winong	0	0				
050 Pucakwangi	0	0				
060 Jaken	0	0				
070 Batangan	0	0				
080 Juwana	0	0				
090 Jakenan	0	0				
100 Pati	0	0				
110 Gabus	0	0				
120 Margorejo	0	0				
130 Gembong	0	0				
140 Tlogowungu	0	0				
150 Wedarijaksa	0	0				
160 Trangkil	0	0				
170 Margoyoso	0	0				
180 Gunungwungkal	0	0				
190 Cluwak	0	0				
200 Tayu	0	0				
210 Dukuhseti	0	0				
Nama Kabupaten/Kota	0	0				

Catatan/Note: ...

Sumber/Source: BPS, Statistik Pertanian Hortikultura SPH-SBS/BPS-Statistics Indonesia, Agricultural Statistic for Horticulture SPH-SBS

Tabel 5.1.2 **Produksi Tanaman Sayuran Menurut Kecamatan dan Jenis Tanaman (ton), 2019 dan 2020**
Production of Vegetables by Subdistrict and Kind of Plant (ton), 2019 dan 2020

Kecamatan Subdistrict	Bawang Merah/Shallot		Cabai Besar Chili/Big Chili	
	2019	2020	2019	2020
(1)	(2)	(3)	(4)	(5)
010. Sukolilo	4 021,00	8 300	688,00	164
020. Kayen	81,00	0	1 438,00	444
030. Tambakromo	557,00	2 400	300,00	0
040. Winong	0	0	85,00	320
050. Pucakwangi	4 915,00	8 180	1 442,00	1 421
060. Jaken	141 774,00	86 591	3 048,00	3 573
070. Batangan	37 717,00	52 040	765,00	1 724
080. Juwana	8 700,00	4 192	155,00	0
090. Jakenan	4 583,00	3 989	1 276,00	2 842
100. Pati	0	0	0	0
110. Gabus	0	246	0	0
120. Margorejo	1 195,00	185	0	0
130. Gembong	0	0	0	0
140. Tlogowungu	0	0	0	0
150. Wedarijaksa	187 955,00	216 707	4 466,00	7 878
160. Trangkil	5 262,00	5 439	0	60
170. Margoyoso	0	0	0	0
180. Gunungwungkal	0	0	0	0
190. Cluwak	0	0	0	0
200. Tayu	0	0	460,00	212
210. Dukuhseti	0	0	25,00	30
Kabupaten Pati	396 760,00	388 269	14 148,00	18 668

Lanjutan Tabel/*Continued Table* 5.1.2

Kecamatan Subdistrict	Cabai Rawit Chili/Cayenne Pepper		Kentang Potato	
	2019	2020	2019	2020
(1)	(6)	(7)	(8)	(9)
010. Sukolilo	0	699	0	0
020. Kayen	0	100	0	0
030. Tambakromo	0	0	0	0
040. Winong	0	0	0	0
050. Pucakwangi	0	0	0	0
060. Jaken	0	0	0	0
070. Batangan	0	0	0	0
080. Juwana	0	105	0	0
090. Jakenan	0	0	0	0
100. Pati	0	0	0	0
110. Gabus	0	0	0	0
120. Margorejo	0	0	0	0
130. Gembong	0	0	0	0
140. Tlogowungu	0	0	0	0
150. Wedarijaksa	0	0	0	0
160. Trangkil	0	0	0	0
170. Margoyoso	0	0	0	0
180. Gunungwungkal	0	0	0	0
190. Cluwak	0	0	0	0
200. Tayu	0	0	0	0
210. Dukuhseti	0	0	0	0
Kabupaten Pati	0	904	0	0

Lanjutan Tabel/Continued Table 5.1.2

Kecamatan Subdistrict	Kubis Cabbage		Tomat Tomato	
	2019	2020*	2019	2020*
(1)	(10)	(11)	(12)	(13)
010 Sukolilo	0	0	188,00	0
020 Kayen	0	0	0	0
030 Tambakromo	0	0	0	0
040 Winong	0	0	0	0
050 Pucakwangi	0	0	0	440
060 Jaken	0	0	0	0
070 Batangan	0	0	0	456
080 Juwana	0	0	85,00	50
090 Jakenan	0	0	0	0
100 Pati	0	0	0	0
110 Gabus	0	0	0	0
120 Margorejo	0	0	0	0
130 Gembong	0	0	0	0
140 Tlogowungu	0	0	0	0
150 Wedarijaksa	0	0	1 812,00	2 224
160 Trangkil	0	0	0	150
170 Margoyoso	0	0	0	0
180 Gunungwungkal	0	0	0	0
190 Cluwak	0	0	0	0
200 Tayu	0	0	0	0
210 Dukuhseti	0	0	0	0
Kabupaten Pati	0	0	2 085,00	3 320

Lanjutan Tabel/Continued Table 5.1.2

Kecamatan Subdistrict	Bawang Putih Garlic		Komoditas daerah		Komoditas daerah	
	2019	2020 ^x	2019	2020 ^x	2019	2020 ^x
(1)	(14)	(15)	(16)	(17)	(18)	(19)
010 Sukolilo	0	0				
020 Kayen	0	0				
030 Tambakromo	0	0				
040 Winong	0	0				
050 Pucakwangi	0	0				
060 Jaken	0	0				
070 Batangan	0	0				
080 Juwana	0	0				
090 Jakenan	0	0				
100 Pati	0	0				
110 Gabus	0	0				
120 Margorejo	0	0				
130 Gembong	0	0				
140 Tlogowungu	0	0				
150 Wedarijaksa	0	0				
160 Trangkil	0	0				
170 Margoyoso	0	0				
180 Gunungwungkal	0	0				
190 Cluwak	0	0				
200 Tayu	0	0				
210 Dukuhsети	0	0				
Kabupaten Pati	0	0				

Catatan/Note: ...

Sumber/Source: BPS, Statistik Pertanian Hortikultura SPH-SBS/BPS-Statistics Indonesia, Agricultural Statistic for Horticulture SPH-SBS

Tabel 5.1.3 Luas Panen Tanaman Sayuran dan Buah–Buahan Semusim Menurut Jenis Tanaman (ha), 2016–2020
Table 5.1.3 Harvested Area of Seasonal Vegetables and Fruits by Kind of Plant (ha), 2016–2020

Jenis Tanaman Kind of Plants	2016	2017	2018	2019	2020
(1)	(2)	(3)	(4)	(5)	(6)
Bawang Merah/Shallots	3 092	3 615	2 541	3 707	3 562
Sawi/Mustars Greens	66	85	93	86	96
Kacang Merah/ Kidney Bean	0	0	0	0	0
Kacang Panjang/Long Green Bean	77	77	53	53	62
Cabe Besar/Red Pepper	376	449	426	194	237
Cabe Rawit/Chili	28	48	46	21	26
Jamur/ Fungus	0	0	0	0	0
Tomat/Tomato	21	24	20	23	50
Terung/Eggplant	9	19	20	28	0
Buncis/Cabbage	0	0	0	1	0
Ketimun/Cucumber	28	28	17	36	40
Kangkung/Leafy Vegetable	36	25	43	69	89
Bayam/Spinach	148	164	162	125	85
Belewah/Blewah	0	0	64	3	15
Melon/Melon	47	37	111	170	165
Semangka/Water Melon	142	335	45	495	410
Komoditas daerah					
Komoditas daerah					

Catatan/Note: ...

Sumber/Source: BPS, Statistik Pertanian Hortikultura SPH-SBS/BPS-Statistics Indonesia, Agricultural Statistic for Horticulture SPH-SBS

Tabel 5.1.4 **Produksi Tanaman Sayuran dan Buah–Buahan Semusim Menurut Jenis Tanaman (ku), 2016–2020**
Production of Seasonal Vegetables and Fruits by Kind of Plant (ku), 2016–2020

Jenis Tanaman Kind of Plants	2016	2017	2018	2019	2020
(1)	(2)	(3)	(4)	(5)	(6)
Bawang Merah/Shallots	350 692	394 725	270 722	396 760	388 269
Sawi/Mustars Greens	3 329	12 290	11 125	10 113	10 885
Kacang Merah/ Kidney Bean	0	0	0		0
Kacang Panjang/Long Green Bean	9 038	11 289	5 938	6 363	8 408
Cabe Besar/Red Pepper	23 507	33 310	24 677	13 545	18 668
Cabe Rawit/Chili	2 506	3 130	2 179	603	904
Jamur/ Fungus	0	0	0		0
Tomat/Tomato	4 476	5 372	3 496	2 085	3 320
Terung/Eggplant	1 433	3 912	3 892	4 587	6 185
Buncis/Cabbage	0	0	0	10	0
Ketimun/Cucumber	3 521	4 353	3 019	2 654	3 919
Kangkung/Leafy Vegetable	10 582	8 283	8 453	10 129	10 910
Bayam/Spinach	9 482	11 141	11 744	9 392	6 124
Belewah/Blewah	0	0	1 364	183	2 700
Melon/Melon	12 592	4 818	9 505	11 202	27 293
Semangka/Water Melon	11 565	49 651	14 152	14 592	90 540
Komoditas daerah					
Komoditas daerah					

Catatan/Note: ...

Sumber/Source: BPS, Statistik Pertanian Hortikultura SPH-SBS/BPS-Statistics Indonesia, Agricultural Statistic for Horticulture SPH-SBS

Tabel
Table 5.1.5

Luas Panen Tanaman Biofarmaka Menurut Kecamatan dan Jenis Tanaman (m²), 2019 dan 2020
Harvested Area of Medicinal Plants by Subdistrict and Kind of Plant (m²), 2019 and 2020

Kecamatan Subdistrict	Jahe Ginger		Laos/Lengkuas Galanga		Kencur East Indian Galangal	
	2019	2020*	2019	2020*	2019	2020*
(1)	(2)	(3)	(4)	(5)	(6)	(7)
010 Sukolilo	40,00	1 200	12 300,00	0	0	142
020 Kayen	1 265,00	1 265	109,00	109	1 127,00	1 127
030 Tambakromo	0	0	0	0	0	0
040 Winong	0	0	0	0	0	0
050 Pucakwangi	0	0	0	0	0	0
060 Jaken	62,00	64	50,00	48	63,00	60
070 Batangan	0	0	0	0	0	0
080 Juwana	0	0	0	0	0	0
090 Jakenan	0	0	0	0	0	0
100 Pati	0	0	0	0	0	0
110 Gabus	0	0	0	0	0	0
120 Margorejo	550,00	900	300,00	425	750,00	850 000
130 Gembong	25 000,00	15 977	0	10 000	39 950,00	280 000
140 Tlogowungu	2 795,00	6 654	0	0	0	0
150 Wedarijaksa	0	0	0	0	0	0
160 Trangkil	0	0	0	0	0	0
170 Margoyoso	0	0	0	0	0	0
180 Gunungwungkal	7 000,00	2 000	3 000,00	0	1 000,00	1 000
190 Cluwak	1 980,00	4 000	1 870,00	2 250	250,00	520
200 Tayu	0	0	0	0	0	0
210 Dukuhseti	0	0	0	0	0	0
Kabupaten Pati	38 692,00	32 060	17 629,00	12 832	43 140,00	1 132 849

Lanjutan Tabel/Continued Table 5.1.5

Kecamatan Subdistrict	Kunyit Turmeric		Komoditas daerah		Komoditas daerah	
	2019	2020 ^x	2019	2020 ^x	2019	2020 ^x
(1)	(8)	(9)	(10)	(11)	(12)	(13)
010 Sukolilo	18,00	315
020 Kayen	675,00	675
030 Tambakromo	0	0
040 Winong	0	0
050 Pucakwangi	0	0
060 Jaken	1 942,00	1 810
070 Batangan	0	0
080 Juwana	0	0
090 Jakenan	0	0
100 Pati	0	0
110 Gabus	0	0
120 Margorejo	370,00	475
130 Gembong	24 065,00	1 500
140 Tlogowungu	0	0
150 Wedarijaksa	0	0
160 Trangkil	0	0
170 Margoyoso	0	0
180 Gunungwungkal	1 000,00	0
190 Cluwak	325,00	450
200 Tayu	0	0
210 Dukuhseti	0	0
Kabupaten Pati	28 395,00	5 225				

Catatan/Note: ...

Sumber/Source: BPS, Statistik Pertanian Hortikultura SPH-TBF/BPS-Statistics Indonesia, Agricultural Statistic for Horticulture SPH-TBF

Tabel 5.1.6 **Produksi Tanaman Biofarmaka Menurut Kecamatan dan Jenis Tanaman (kg), 2019 and 2020**
Table 5.1.6 **Production of Medicinal Plants by Subdistrict and Kind of Plant (kg) 2019 and 2020**

Kecamatan Subdistrict	Jahe Ginger		Laos/Lengkuas Galanga		Kencur East Indian Galangal	
	2019	2020*	2019	2020*	2019	2020*
(1)	(2)	(3)	(4)	(5)	(6)	(7)
010 Sukolilo	130	422	49 200	0	0	49
020 Kayen	5 784	3 416	512	240	3 498	2 818
030 Tambakromo	0	0	0	0	0	0
040 Winong	0	0	0	0	0	0
050 Pucakwangi	0	0	0	0	0	0
060 Jaken	55	132	32	144	38	72
070 Batangan	0	0	0	0	0	0
080 Juwana	0	0	0	0	0	0
090 Jakenan	0	0	0	0	0	0
100 Pati	0	0	0	0	0	0
110 Gabus	0	0	0	0	0	0
120 Margorejo	1 225	1 350	600	400	1 050	632 000
130 Gembong	81 250	58 248	0	27 500	152 402	1 062 500
140 Tlogowungu	1 135	2 671	0	0	0	0
150 Wedarijaksa	0	0	0	0	0	0
160 Trangkil	0	0	0	0	0	0
170 Margoyoso	0	0	0	0	0	0
180 Gunungwungkal	35 000	1 800	21 000	0	3 000	600
190 Cluwak	1 683	20 000	4 207	10 500	195	1 140
200 Tayu	0	0	0	0	0	0
210 Dukuhseti	0	0	0	0	0	0
Kabupaten Pati	126 262	88 039	75 551	38 784	160 183	629 241

Lanjutan Tabel/Continued Table 5.1.6

Kecamatan Subdistrict	Kunyit Turmeric		Komoditas daerah		Komoditas daerah	
	2019	2020*	2019	2020*	2019	2020*
(1)	(8)	(9)	(10)	(11)	(12)	(13)
010 Sukolilo	29	189
020 Kayen	1 966	1 418
030 Tambakromo	0	0
040 Winong	0	0
050 Pucakwangi	0	0
060 Jaken	1 180	1 896
070 Batangan	0	0
080 Juwana	0	0
090 Jakenan	0	0
100 Pati	0	0
110 Gabus	0	0
120 Margorejo	740	950
130 Gembong	86 744	3 450
140 Tlogowungu	0	0
150 Wedarijaksa	0	0
160 Trangkil	0	0
170 Margoyoso	0	0
180 Gunungwungkal	3 000	0
190 Cluwak	243	2 200
200 Tayu	0	0
210 Dukuhseti	0	0
Kabupaten Pati	93 902	10 103				

Catatan/Note: ...

Sumber/Source: BPS, Statistik Pertanian Hortikultura SPH-TBF/BPS-Statistics Indonesia, Agricultural Statistic for Horticulture SPH-TBF

Tabel 5.1.7 Luas Panen Tanaman Biofarmaka Menurut Jenis Tanaman (m²), 2016–2020
Table 5.1.7 Harvested Area of Medicinal Plants by Kind of Plant (m²), 2016–2020

Jenis Tanaman Kind of Plants	2016	2017	2018	2019	2020
(1)	(2)	(3)	(4)	(5)	(6)
Dlingo/Dringo/ Sweet Root/ Calamus	0	0	0	8,00	0
Jahe/ Ginger	53 912,00	52 419,00	51 142,00	38 692,00	32 060
Kapulaga/ Java Cardamon	47 184,00	41 184,00	37 122,00	37 984,00	41 409
Keji Beling/Kecibeling/ Strobilanthes crispa	0	0	0	14,00	0
Kencur/ East Indian Galangal	79 769,00	58 170,00	51 093,00	43 140,00	1 132 849
Kunyit/ Turmeric	45 482,00	45 809,00	51 343,00	28 395,00	5 225
Laos/Lengkuas/ Galanga	5 142,00	4 777,00	4 941,00	17 629,00	12 832
Lempuyang/ Zingiber Aromaticum	0	175,00	250,00	0	0
Lidah Buaya/ Oliviera	0	0	0	18,00	18
Mahkota Dewa/ God's Crown	0	25,00	127,00	0	0
Mengkudu/Pace/ Indian Mulberry	0	60,00	428,00	515,00	515
Sambiloto/ King of Bitter	0	0	0	600,00	0
Temuireng/ Black Turmeric	0	480,00	535,00	0	0
Temukunci/ Chinese Keys	900,00	1 190,00	1 320,00	1 280,00	308
Temulawak/ Java Turmeric	36,00	692,00	1 774,00	15 637,00	5 332
Komoditas daerah					
Komoditas daerah					

Catatan/Note: ...

Sumber/Source: BPS, Statistik Pertanian Hortikultura SPH-TBF/BPS-Statistics Indonesia, Agricultural Statistic for Horticulture SPH-TBF

Tabel
Table 5.1.8**Produksi Tanaman Biofarmaka Menurut Jenis Tanaman (kg), 2016–2020**
Production of Medicinal Plants by Kind of Plant (kg), 2016–2020

Jenis Tanaman Kind of Plants	2016	2017	2018	2019	2020
(1)	(2)	(3)	(4)	(5)	(6)
Dlingo/Dringo/ Sweet Root/ Calamus	0	0	0	38	0
Jahe/ Ginger	230 737,00	118 798,00	176 709	126 262	88 038
Kapulaga/ Java Cardamon	57 520,00	80 260,00	71 649	72 280	135 559
Keji Beling/Kecibeling/ Strobilanthes crispa	0	0	0	33	0
Kencur/ East Indian Galangal	283 664,00	116 441,00	239 784	160 183	1 699 179
Kunyit/ Turmeric	253 251,00	124 920,00	129 689	93 902	10 103
Laos/Lengkuas/ Galanga	28 155,00	10 848,00	14 709	75 551	38 784
Lempuyang/ Zingiber Aromaticum	0	525,00	1 275	0	0
Lidah Buaya/ Oliviera	0	0	0	153	63
Mahkota Dewa/ God's Crown	0	522,00	5 778	0	0
Mengkudu/Pace/ Indian Mulberry	0	1 150,00	15 788	2 310	2 742
Sambiloto/ King of Bitter	0	0	0	180	0
Temuireng/ Black Turmeric	0	1 680,00	4 550	0	0
Temukunci/ Chinese Keys	1 900,00	1 737,00	4 190	2 260	503
Temulawak/ Java Turmeric	80,00	2 384,00	10 834	39 539	9 075
Komoditas daerah					
Komoditas daerah					

Catatan/Note: ...

Sumber/Source: BPS, Statistik Pertanian Hortikultura SPH-TBF/BPS-Statistics Indonesia, Agricultural Statistic for Horticulture SPH-TBF

Tabel
Table 5.1.9

Luas Panen Tanaman Hias Menurut Kecamatan dan Jenis Tanaman (m²), 2019 dan 2020
Harvested Area of Ornamental Plants by Subdistrict and Kind of Plant (m²), 2019 and 2020

Kecamatan Subdistrict	Anggrek/ <i>Orchid</i>		Krisan/ <i>Chrysantemum</i>		Mawar/ <i>Rose</i>	
	2019	2020 ^x	2019	2020 ^x	2019	2020 ^x
(1)	(2)	(3)	(4)	(5)	(6)	(7)
010 Sukolilo	0	0	0	0	0	0
020 Kayen	0	0	0	0	0	0
030 Tambakromo	0	0	0	0	0	0
040 Winong	0	0	0	0	0	0
050 Pucakwangi	0	0	0	0	0	0
060 Jaken	0	0	0	0	0	0
070 Batangan	0	0	0	0	0	0
080 Juwana	0	0	0	0	0	0
090 Jakenan	0	0	0	0	0	0
100 Pati	0	0	0	0	0	0
110 Gabus	0	0	0	0	0	0
120 Margorejo	0	0	0	0	0	0
130 Gembong	0	0	0	0	2 950	2 130
140 Tlogowungu	0	0	0	0	0	0
150 Wedarijaksa	0	0	0	0	0	0
160 Trangkil	0	0	0	0	0	0
170 Margoyoso	0	0	0	0	0	0
180 Gunungwungkal	0	0	0	0	0	0
190 Cluwak	0	0	0	0	0	0
200 Tayu	0	0	0	0	0	0
210 Dukuhseti	0	0	0	0	0	0
Kabupaten Pati	0	0	0	0	3 200	2 130

Lanjutan Tabel/*Continued Table* 5.1.9

Kecamatan <i>Subdistrict</i>	Sedap Malam/ <i>Tuberose</i>		Komoditas daerah		Komoditas daerah	
	2019	2020 ^x	2019	2020 ^x	2019	2020 ^x
(1)	(8)	(9)	(10)	(11)	(12)	(13)
010 Sukolilo	0	0
020 Kayen	0	0
030 Tambakromo	0	0
040 Winong	0	0
050 Pucakwangi	0	0
060 Jaken	0	0
070 Batangan	0	0
080 Juwana	0	0
090 Jakenan	0	0
100 Pati	0	0
110 Gabus	0	0
120 Margorejo	0	0
130 Gembong	0	0
140 Tlogowungu	0	0
150 Wedarijaksa	0	0
160 Trangkil	0	0
170 Margoyoso	0	0
180 Gunungwungkal	0	0
190 Cluwak	0	0
200 Tayu	0	0
210 Dukuhseti	0	0
Kabupaten Pati	0	0				

Catatan/*Note*: ...

Sumber/*Source*: BPS, Statistik Pertanian Hortikultura SPH-TH/BPS-*Statistics Indonesia, Agricultural Statistik for Horticulture SPH-TH*

Tabel
Table 5.1.10

**Produksi Tanaman Hias Menurut Kecamatan dan Jenis
 Tanaman (tangkai), 2019 and 2020**
*Production of Ornamental Plants by Subdistrict and Kind of
 Plant (stalks), 2019 and 2020*

Kecamatan Subdistrict	Anggrek/Orchid		Krisan/Chrysantemum		Mawar/Rose	
	2019	2020 ^x	2019	2020 ^x	2019	2020 ^x
(1)	(2)	(3)	(4)	(5)	(6)	(7)
010 Sukolilo	0	0	0	0	0	0
020 Kayen	0	0	0	0	0	0
030 Tambakromo	0	0	0	0	0	0
040 Winong	0	0	0	0	0	0
050 Pucakwangi	0	0	0	0	0	0
060 Jaken	0	0	0	0	0	0
070 Batangan	0	0	0	0	0	0
080 Juwana	0	0	0	0	0	0
090 Jakenan	0	0	0	0	0	0
100 Pati	0	0	0	0	0	0
110 Gabus	0	0	0	0	0	0
120 Margorejo	0	0	0	0	0	0
130 Gembong	0	0	0	0	9 980	7 520
140 Tlogowungu	0	0	0	0	0	0
150 Wedarijaksa	0	0	0	0	0	0
160 Trangkil	0	0	0	0	0	0
170 Margoyoso	0	0	0	0	0	0
180 Gunungwungkal	0	0	0	0	0	0
190 Cluwak	0	0	0	0	0	0
200 Tayu	0	0	0	0	0	0
210 Dukuhseti	0	0	0	0	0	0
Kabupaten Pati	0	0	0	0	9 980	7 520

Lanjutan Tabel/*Continued Table* 5.1.10

Kecamatan <i>Subdistrict</i>	Sedap Malam/ <i>Tuberose</i>		Komoditas daerah		Komoditas daerah	
	2019	2020*	2019	2020*	2019	2020*
(1)	(8)	(9)	(10)	(11)	(12)	(13)
010 Sukolilo	0	0
020 Kayen	0	0
030 Tambakromo	0	0
040 Winong	0	0
050 Pucakwangi	0	0
060 Jaken	0	0
070 Batangan	0	0
080 Juwana	0	0
090 Jakenan	0	0
100 Pati	0	0
110 Gabus	0	0
120 Margorejo	0	0
130 Gembong	0	0
140 Tlogowungu	0	0
150 Wedarijaksa	0	0
160 Trangkil	0	0
170 Margoyoso	0	0
180 Gunungwungkal	0	0
190 Cluwak	0	0
200 Tayu	0	0
210 Dukuhseti	0	0
Kabupaten Pati	0	0				

Catatan/*Note*: ...

Sumber/*Source*: BPS, Statistik Pertanian Hortikultura SPH-TH/BPS-*Statistics Indonesia, Agricultural Statistik for Horticulture SPH-TH*

Tabel 5.1.11 **Luas Panen Tanaman Hias Menurut Jenis Tanaman (m²), 2016–2020**
Table 5.1.11 **Harvested Area of Ornamental Plants by Kind of Plant (m²), 2016–2020**

Jenis Tanaman Kind of Plants	2016	2017	2018	2019	2020
(1)	(2)	(3)	(4)	(5)	(6)
Adenium (Kamboja Jepang)/ Adenium obesum			0	0	0
Aglaonema/ Chinese evergreens			0	0	0
Anggrek/ Orchid			0	0	0
Anthurium Bunga/ Flamingo Lily Flower			0	0	0
Anthurium Daun/ Laceleaf			0	0	0
Anyelir/ Carnation			0	0	0
Caladium/ Heart of Jesus			0	0	0
Cordyline/ Cordyline			0	0	0
Diffenbachia/ Dumb canes			0	0	0
Dracaena/ Dracaena			0	0	0
Euphorbia/ Spurges			0	0	0
Gladiol/ Gladiol			0	0	0
Herbras/ Gerbera			0	0	0
Krisan/ Chrysantemum			0	0	0
Mawar/ Rose			3 200,00	2 950	2 130
Melati/ Jasmine			0	0	0
Monstera/ Swiss cheese plant			0	0	0
Pakis/ Fern			0	0	0
Palem/ Palm			0	0	0
Pedang-pedangan/ Sansevieria			0	0	0
Pisang–pisangan/ Heliconia			0	0	0
Komoditas daerah					
Komoditas daerah					

Catatan/Note: ...

Sumber/Source: BPS, Statistik Pertanian Hortikultura SPH-TH/BPS-Statistics Indonesia, Agricultural Statistik for Horticulture SPH-TH

Tabel 5.1.12 **Produksi Tanaman Hias Menurut Jenis Tanaman (tangkai), 2016–2020**
Table **Production of Ornamental Plants by Kind of Plant (stalks), 2016–2020**

Jenis Tanaman Kind of Plants	2016	2017	2018	2019	2020
(1)	(2)	(3)	(4)	(5)	(6)
Adenium (Kamboja Jepang)/ Adenium obesum	0	0	0	0	0
Aglaonema/ Chinese evergreens	0	0	0	0	0
Anggrek/ Orchid	0	0	0	0	0
Anthurium Bunga/ Flamingo Lily Flower	0	0	0	0	0
Anthurium Daun/ Laceleaf	0	0	0	0	0
Anyelir/ Carnation	0	0	0	0	0
Caladium/ Heart of Jesus	0	0	0	0	0
Cordyline/ Cordyline	0	0	0	0	0
Diffenbachia/ Dumb canes	0	0	0	0	0
Dracaena/ Dracaena	0	0	0	0	0
Euphorbia/ Spurges	0	0	0	0	0
Gladiol/ Gladiol	0	0	0	0	0
Herbras/ Gerbera	0	0	0	0	0
Krisan/ Chrysantemum	0	0	0	0	0
Mawar/ Rose	12 800,00	12 800,00	12 050,00	9 980,00	7 520
Melati/ Jasmine	0	0	0	0	0
Monstera/ Swiss cheese plant	0	0	0	0	0
Pakis/ Fern	0	0	0	0	0
Palem/ Palm	0	0	0	0	0
Pedang-pedangan/ Sansevieria	0	0	0	0	0
Pisang-pisangan/ Heliconia	0	0	0	0	0
Komoditas daerah					
Komoditas daerah					

Catatan/Note: ...

Sumber/Source: BPS, Statistik Pertanian Hortikultura SPH-TH/BPS-Statistics Indonesia, Agricultural Statistik for Horticulture SPH-TH

Tabel
Table 5.1.13

Produksi Buah-buahan Menurut Kecamatan dan Jenis Tanaman (ton), 2019 and 2020
Production of Fruits by Subdistrict and Kind of Plant (ton), 2019 and 2020

Kecamatan Subdistrict	Mangga/Mango		Durian/Durian	
	2019	2020	2019	2020
(1)	(2)	(3)	(4)	(5)
010. Sukolilo	8 619,00	10 679	663,00	0
020. Kayen	16 439,00	1 080	3,00	3
030. Tambakromo	24 725,00	36 000	0	0
040. Winong	7 590,00	21 776	1,00	0
050. Pucakwangi	0	2 502	0	0
060. Jaken	10 233,00	13 084	0	0
070. Batangan	12 131,00	7 155	0	0
080. Juwana	590,00	462	0	0
090. Jakenan	5 126,00	2 560	0	0
100. Pati	1 041,00	23 305	0	0
110. Gabus	10 020,00	53	0	0
120. Margorejo	14 490,00	7 230	206,00	0
130. Gembong	20 035,00	1 689	14 000,00	0
140. Tlogowungu	85 056,00	43 151	14 676,00	4 460
150. Wedarijaksa	114,00	822	0	0
160. Trangkil	2 482,00	334	2 158,00	0
170. Margoyoso	2 156,00	3 132	7 253,00	7 006
180. Gunungwungkal	37 590,00	36 712	19 971,00	14 281
190. Cluwak	1 426,00	306	14 057,00	635
200. Tayu	13 354,00	8 476	2 625,00	443
210. Dukuhseti	2 000,00	875	35,00	0
Kabupaten Pati	275 217,00	221 383	75 648,00	26 827

Lanjutan Tabel/*Continued Table* 5.1.13

Kecamatan Subdistrict	Jeruk/Orange		Pisang/Banana	
	2019	2020	2019	2020
(1)	(6)	(7)	(8)	(9)
010. Sukolilo	0	0	19 025,00	25 684
020. Kayen	0	0	21 986,00	20 353
030. Tambakromo	0	80	45 332,00	303 420
040. Winong	0	0	18 935,00	66 513
050. Pucakwangi	0	0	0	5 322
060. Jaken	0	0	2 101,00	4 927
070. Batangan	0	0	637,00	2 295
080. Juwana	0	0	336,00	150
090. Jakenan	0	0	6 977,00	4 187
100. Pati	0	0	1 550,00	2 577
110. Gabus	0	0	333,00	575
120. Margorejo	0	0	4 071,00	5 567
130. Gembong	0	0	11 837,00	19 166
140. Tlogowungu	24 751,00	16 400	36 887,00	19 329
150. Wedarijaksa	0	0	4 228,00	4 196
160. Trangkil	22,00	25	31 766,00	17 231
170. Margoyoso	940,00	1 510	9 772,00	9 682
180. Gunungwungkal	1 250,00	1 250	89 416,00	71 713
190. Cluwak	115,00	144	44 696,00	71 843
200. Tayu	0	0	5 455,00	2 402
210. Dukuhseti	0	0	666,00	745
Kabupaten Pati	27 078,00	19 409	356 006,00	657 877

Lanjutan Tabel/Continued Table 5.1.13

Kecamatan Subdistrict	Pepaya/Papaya		Salak/Salacca	
	2019	2020	2019	2020
(1)	(10)	(11)	(12)	(13)
010. Sukolilo	1 213,00	1 245	0	0
020. Kayen	2 094,00	1 645	0	0
030. Tambakromo	344,00	1 758	0	0
040. Winong	24,00	97	0	0
050. Pucakwangi	0	5 562	0	0
060. Jaken	145,00	48	0	0
070. Batangan	0	67	0	0
080. Juwana	8,00	11	0	0
090. Jakenan	0	0	0	0
100. Pati	3 037,00	764	0	0
110. Gabus	107,00	131	0	0
120. Margorejo	551,00	494	0	0
130. Gembong	4 226,00	5 049	0	0
140. Tlogowungu	10 723,00	5 987	710,00	181
150. Wedarijaksa	52,00	57	0	0
160. Trangkil	686,00	484	0	0
170. Margoyoso	681,00	619	0	0
180. Gunungwungkal	1 147,00	805	0	0
190. Cluwak	334,00	361	0	0
200. Tayu	7 187,00	1 263	0	0
210. Dukuhseti	30,00	60	0	0
Kabupaten Pati	356 006,00	26 507	710,00	181

Catatan/Note: ...

Sumber/Source: BPS, Statistik Pertanian Hortikultura SPH-BST/BPS-Statistics Indonesia, Agricultural Statistic for Horticulture SPH-BST

Tabel
Table 5.1.14**Produksi Buah–Buahan dan Sayuran Tahunan Menurut Jenis Tanaman (kw), 2016–2020**
Production of Annual Fruits and Vegetables by Kind of Plant (kw), 2016–2020

Jenis Tanaman <i>Kind of Plants</i>	2016	2017	2018	2019	2020
(1)	(2)	(3)	(4)	(5)	(6)
Alpukat/ Avocado		11 379,00	8 907,00	10 368	9 651
Belimbing/ Star Fruit		1 108,00	1 220,00	2 435	2 576
Duku/Langsar/Kokosan/ Duku		3 153,00	3 876,00	435	4 232
Durian/ Durian		37 019,00	47 667,00	75 648	2 6827
Jambu Air/ Rose Apple		8 619,00	13 236,00	21 414	24 584
Jambu Biji/ Guava		3 413,00	5 242,00	3 735	18 387
Jeruk Besar/ Pomelo		78 991,00	99 578,00	6 562	71 310
Jeruk Siam/Keprok/ Tangerine/ Orange		15 317,00	31 696,00	121 455	19 409
Jeruk/ Orange (Tangerine + Pomelo)		94 308,00	131 274,00	27 078	90 719
Mangga/ Mango		185 988,00	211 354,00	275 217	221 383
Manggis/ Mangosteen		11 235,00	2 433,00	3 775	5 640
Nangka/Cempedak/ Jack Fruit		41 799,00	52 185,00	59 263	26 821
Nenas/ Pineapple		9,00	65,00	606	0
Pepaya/ Papaya		38 537,00	36 801,00	32 589	26 507
Pisang/ Banana		328 689,00	229 061,00	356 006	657 877
Rambutan/ Rambutan		44 255,00	89 162,00	89 661	28 903
Salak/ Salacca		252,00	820,00	710	181
Sawo/Sapodilla/ Star Apple		8 182,00	10 192,00	10 646	7 605
Sirsak/ Soursop		573,00	1 123,00	1 336	1 935
Sukun/ Bread Fruit		38 990,00	60 887,00	60 245	29 567
Jengkol/ Jengkol		2 544,00	3 187,00		5 536
Melinjo/ Melinjo		735,00	4 449,00		614
Petai/ Twisted Cluster Bean		52 718,00	71 983,00		19 694

Catatan/Note: ...

Sumber/Source: BPS, Statistik Pertanian Hortikultura SPH-BST/BPS-Statistics Indonesia, Agricultural Statistic for Horticulture SPH-BST

<https://patikab.bps.go.id>

5.2 PERKEBUNAN ESTATE CROPS

Tabel 5.2.1 Luas Areal Tanaman Perkebunan Menurut Kecamatan dan Jenis Tanaman (ha), 2019 dan 2020
Planted Area of Estate Crops by Subdistrict and Type of Crops (ha), 2019 dan 2020

Kecamatan Subdistrict	Kelapa Sawit/Oil Palm		Kelapa/Coconut	
	2019	2020	2019	2020
(1)	(2)	(3)	(4)	(5)
010. Sukolilo	0	0		
020. Kayen	0	0		
030. Tambakromo	0	0		
040. Winong	0	0		
050. Pucakwangi	0	0		
060. Jaken	0	0		
070. Batangan	0	0		
080. Juwana	0	0		
090. Jakenan	0	0		
100. Pati	0	0		
110. Gabus	0	0		
120. Margorejo	0	0		
130. Gembong	0	0		
140. Tlogowungu	0	0		
150. Wedarijaksa	0	0		
160. Trangkil	0	0		
170. Margoyoso	0	0		
180. Gunungwungkal	0	0		
190. Cluwak	0	0		
200. Tayu	0	0		
210. Dukuhseti	0	0		
Kabupaten Pati	0	0		

Lanjutan Tabel/Continued Table 5.2.1

Kecamatan Subdistrict	Karet/Rubber		Kopi/Coffee	
	2019	2020	2019	2020
(1)	(6)	(7)	(8)	(9)
010. Sukolilo	0			
020. Kayen	0			
030. Tambakromo	0			
040. Winong	0			
050. Pucakwangi	0			
060. Jaken	0			
070. Batangan	0			
080. Juwana	0			
090. Jakenan	0			
100. Pati	0			
110. Gabus	0			
120. Margorejo	0			
130. Gembong	0			
140. Tlogowungu	0			
150. Wedarijaksa	0			
160. Trangkil	0			
170. Margoyoso	0			
180. Gunungwungkal	0			
190. Cluwak	0			
200. Tayu	0			
210. Dukuhseti	0			
Kabupaten Pati	0			

Lanjutan Tabel/*Continued Table 5.2.1*

Kecamatan Subdistrict	Kakao/Cocoa		Tebu/Sugar cane	
	2019	2020	2019	2020
(1)	(10)	(11)	(12)	(13)
010. Sukolilo	0		0	
020. Kayen	0		0	
030. Tambakromo	0		0	
040. Winong	0		0	
050. Pucakwangi	0		0	
060. Jaken	0		0	
070. Batangan	0		0	
080. Juwana	0		0	
090. Jakenan	0		0	
100. Pati	0		0	
110. Gabus	0		0	
120. Margorejo	0		0	
130. Gembong	0		0	
140. Tlogowungu	0		0	
150. Wedarijaksa	0		0	
160. Trangkil	0		0	
170. Margoyoso	0		0	
180. Gunungwungkal	0		0	
190. Cluwak	0		0	
200. Tayu	0		0	
210. Dukuhseti	0		0	
Kabupaten Pati	0		0	

Lanjutan Tabel/Continued Table 5.2.1

Kecamatan Subdistrict	Teh/Tea		Tembakau/Tobacco	
	2019	2020	2019	2020
(1)	(14)	(15)	(16)	(17)
010. Sukolilo	0		0	
020. Kayen	0		0	
030. Tambakromo	0		0	
040. Winong	0		0	
050. Pucakwangi	0		0	
060. Jaken	0		0	
070. Batangan	0		0	
080. Juwana	0		0	
090. Jakenan	0		0	
100. Pati	0		0	
110. Gabus	0		0	
120. Margorejo	0		0	
130. Gembong	0		0	
140. Tlogowungu	0		0	
150. Wedarijaksa	0		0	
160. Trangkil	0		0	
170. Margoyoso	0		0	
180. Gunungwungkal	0		0	
190. Cluwak	0		0	
200. Tayu	0		0	
210. Dukuhseti	0		0	
Kabupaten Pati	0		0	

Catatan/Note: ...

Sumber/Source: Direktorat Jenderal Perkebunan/Directorate General of Estates

Tabel
Table 5.2.2

Produksi Perkebunan Menurut Kecamatan dan Jenis Tanaman (ton), 2019 dan 2020
Production of Estate by Subdistrict and Type of Crops (ton), 2019 and 2020

Kecamatan Subdistrict	Kelapa Sawit/Oil Palm		Kelapa/Coconut	
	2019	2020	2019	2020
(1)	(2)	(3)	(4)	(5)
010. Sukolilo	0,00	0,00		
020. Kayen	0,00	0,00		
030. Tambakromo	0,00	0,00		
040. Winong	0,00	0,00		
050. Pucakwangi	0,00	0,00		
060. Jaken	0,00	0,00		
070. Batangan	0,00	0,00		
080. Juwana	0,00	0,00		
090. Jakenan	0,00	0,00		
100. Pati	0,00	0,00		
110. Gabus	0,00	0,00		
120. Margorejo	0,00	0,00		
130. Gembong	0,00	0,00		
140. Tlogowungu	0,00	0,00		
150. Wedarijaksa	0,00	0,00		
160. Trangkil	0,00	0,00		
170. Margoyoso	0,00	0,00		
180. Gunungwungkal	0,00	0,00		
190. Cluwak	0,00	0,00		
200. Tayu	0,00	0,00		
210. Dukuhseti	0,00	0,00		
Kabupaten Pati	0,00	0,00		

Lanjutan Tabel/Continued Table 5.2.2

Kecamatan Subdistrict	Karet/Rubber		Kopi/Coffee	
	2019	2020	2019	2020
(1)	(6)	(7)	(8)	(9)
010. Sukolilo	0			
020. Kayen	0			
030. Tambakromo	0			
040. Winong	0			
050. Pucakwangi	0			
060. Jaken	0			
070. Batangan	0			
080. Juwana	0			
090. Jakenan	0			
100. Pati	0			
110. Gabus	0			
120. Margorejo	0			
130. Gembong	0			
140. Tlogowungu	0			
150. Wedarijaksa	0			
160. Trangkil	0			
170. Margoyoso	0			
180. Gunungwungkal	0			
190. Cluwak	0			
200. Tayu	0			
210. Dukuhseti	0			
Kabupaten Pati	0			

Lanjutan Tabel/*Continued Table* 5.2.2

Kecamatan Subdistrict	Kakao/Cocoa		Tebu/Sugar cane	
	2019	2020	2019	2020
(1)	(10)	(11)	(12)	(13)
010. Sukolilo	0		0	
020. Kayen	0		0	
030. Tambakromo	0		0	
040. Winong	0		0	
050. Pucakwangi	0		0	
060. Jaken	0		0	
070. Batangan	0		0	
080. Juwana	0		0	
090. Jakenan	0		0	
100. Pati	0		0	
110. Gabus	0		0	
120. Margorejo	0		0	
130. Gembong	0		0	
140. Tlogowungu	0		0	
150. Wedarijaksa	0		0	
160. Trangkil	0		0	
170. Margoyoso	0		0	
180. Gunungwungkal	0		0	
190. Cluwak	0		0	
200. Tayu	0		0	
210. Dukuhseti	0		0	
Kabupaten Pati	0		0	

Lanjutan Tabel/*Continued Table* 5.2.2

Kecamatan Subdistrict	Teh/Tea		Tembakau/Tobacco	
	2019	2020	2019	2020
(1)	(14)	(15)	(16)	(17)
010. Sukolilo	0		0	
020. Kayen	0		0	
030. Tambakromo	0		0	
040. Winong	0		0	
050. Pucakwangi	0		0	
060. Jaken	0		0	
070. Batangan	0		0	
080. Juwana	0		0	
090. Jakenan	0		0	
100. Pati	0		0	
110. Gabus	0		0	
120. Margorejo	0		0	
130. Gembong	0		0	
140. Tlogowungu	0		0	
150. Wedarijaksa	0		0	
160. Trangkil	0		0	
170. Margoyoso	0		0	
180. Gunungwungkal	0		0	
190. Cluwak	0		0	
200. Tayu	0		0	
210. Dukuhseti	0		0	
Kabupaten Pati	0		0	

Catatan/Note: ...

Sumber/Source: Direktorat Jenderal Perkebunan/*Directorate General of Estates*

INDUSTRI, PERTAMBANGAN, DAN ENERGI
INDUSTRY, MINING, AND ENERGY

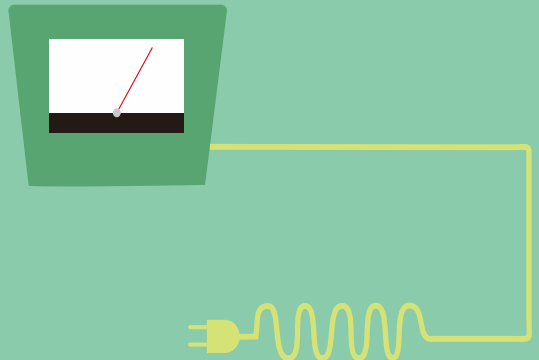
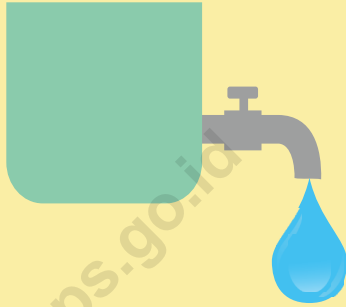

PENJELASAN TEKNIS

1. Pengumpulan data industri besar dan sedang dilakukan melalui Survei Industri Besar dan Sedang yang dilaksanakan setiap tahun. Klasifikasi industri yang digunakan berdasar pada Klasifikasi Baku Lapangan Usaha Indonesia (KBLI).
2. Industri pengolahan adalah suatu kegiatan ekonomi yang melakukan kegiatan mengubah suatu barang dasar secara mekanis, kimia, atau dengan tangan sehingga menjadi barang jadi/setengah jadi, dan atau barang yang kurang nilainya menjadi barang yang lebih tinggi nilainya, dan sifatnya lebih dekat kepada pemakai akhir. Termasuk dalam kegiatan ini adalah jasa industri dan pekerjaan perakitan (assembling).
3. Jasa industri adalah kegiatan industri yang melayani keperluan pihak lain. Pada kegiatan ini bahan baku disediakan oleh pihak lain sedangkan pihak pengolah hanya melakukan pengolahannya dengan mendapat imbalan sebagai balas jasa (upah maklon).
4. Perusahaan atau usaha industri adalah suatu unit (kesatuan) usaha yang melakukan kegiatan ekonomi, bertujuan menghasilkan barang atau jasa, terletak pada suatu bangunan atau lokasi tertentu, dan mempunyai catatan administrasi

TECHNICAL NOTES

1. *Data collection of large and medium scale manufacturing is conducted through The Large and Medium Manufacturing Establishment Survey annually. The industrial classification adopted in this survey refers to the Klasifikasi Baku Lapangan Usaha Indonesia (KBLI).*
2. *Manufacturing industry is defined as an economic activity processing basic goods mechanically, chemicals or manually into final or intermediate goods. It is also defined as processing of lower value goods into higher value goods as final or intermediate products. The activities also include services for manufacturing and assembling.*
3. *Services for manufacturing is defined as a manufacturing activity which serving other manufacturing establishments. In this case, raw materials are supplied by others while the workers are paid as a compensation for processing raw materials.*
4. *A manufacturing establishment is defined as a production unit engaged in economic activity, producing goods or services, located in a building or in a certain location, keeping a business record concerning the production and cost structure, and having a person or*

tersendiri mengenai produksi dan struktur biaya serta ada seorang atau lebih yang bertanggung jawab atas usaha tersebut.

5. Industri pengolahan dikelompokkan ke dalam 4 golongan berdasarkan banyaknya pekerja: Industri Besar (100 orang pekerja atau lebih), Industri Sedang/Menengah (20-99 orang pekerja), Industri Kecil (5-19 orang pekerja), dan Industri Mikro (1-4 orang pekerja).
6. Jumlah listrik/gas/air bersih yang terjual adalah banyaknya listrik/gas/air bersih yang disalurkan kepada pelanggan.

more that are responsible to those activities.

5. *Manufacturing industries are categorized into four groups, based on the number of employees: Large Scale Manufacturing (100 employees or more), Medium Scale Manufacturing (20-99 employees), Small Scale Manufacturing (5-19 employees), and Micro Industry (1-4 employees).*
6. *Sold electricity/gas/cleaned water is total electricity/gas/cleaned water distributed to customers.*

Tabel
Table 6.1

Daya Terpasang, Produksi, dan Distribusi Listrik PT. PLN (Persero) pada Cabang/Ranting PLN Menurut Kecamatan, 2020
Installed Electricity Power, Production, and Distribution of PT. PLN (Persero) at PLN Branch by Subdistrict, 2020

Kecamatan Subdistrict	Daya Yang Terpasang/ Electrical Capacity				Jumlah Pelanggan	Listrik Terjual Electricity Sold (KWh)
	<= 450 watt	900 watt	1300 watt	> 1300 watt		
(1)	(2)	(3)	(4)	(5)	(6)	(6)
010. Sukolilo	19 625	3 617	431	197	23 870	60 256 611
020. Kayen	18 479	3 840	530	224	23 073	61 767 824
030. Tambakromo	13 462	3 263	676	132	17 533	41 930 857
040. Winong	15 975	3 551	491	214	20 231	43 124 870
050. Pucakwangi	14 000	1 710	280	267	16 257	...
060. Jaken	10 615	3 003	256	285	14 159	...
070. Batangan	15 172	3 417	416	360	19 365	...
080. Juwana	40 928	18 910	3 030	2 698	65 566	...
090. Jakenan	11 505	2 715	454	204	14 878	...
100. Pati	17 632	11 012	2 439	2 455	33 538	116 819 285
110. Gabus	14 535	5 188	573	289	20 585	54 313 330
120. Margorejo	13 217	5 920	842	562	20 541	57 424 304
130. Gembong	13 289	3 702	665	188	17 844	38 752 119
140. Tlogowungu	10 273	3 353	494	178	14 298	38 538 712
150. Wedarijaksa	14 825	4 734	896	294	20 749	39 400 683
160. Trangkil	19 713	5 228	3 140	289	28 370	49 797 100
170. Margoyoso	6 330	1 014	216	222	7 782	...
180. Gunungwungkal	2 156	256	108	52	2 572	...
190. Cluwak	935	324	91	25	1 375	...
200. Tayu	7 588	3 717	395	478	12 178	...
210. Dukuhseti	7 324	914	205	96	8 539	...
Kabupaten Pati	287 578	89 388	16 628	9 709	403 303	602 125 695

Catatan/Note: ...

Sumber/Source: PT.PLN Rayon Pati, Rayon Juwana, Bangsri Jepara/ State Electricity Company of Pati and Juwana Division

Tabel
Table 6.2**Jumlah Pelanggan Listrik Menurut Kecamatan, 2015–2020**
Number of Electricity Customers by Subdistrict, 2015–2020

Kecamatan Subdistrict	2015	2016	2017	2018	2019	2020
(1)	(2)	(3)	(4)	(5)	(6)	(7)
010. Sukolilo	32 883	20 005	17 027	22 651	24 216	23 870
020. Kayen	22 881	20 758	17 001	22 504	22 671	23 073
030. Tambakromo	12 881	15 881	12 156	15 579	18 078	17 533
040. Winong	16 306	15 816	18 223	20 426	20 048	20 231
050. Pucakwangi	13 302	13 914	13 442	13 742	14 114	16 257
060. Jaken	10 982	11 717	11 874	11 648	11 856	14 159
070. Batangan	11 991	12 415	13 164	13 655	14 112	19 365
080. Juwana	24 823	23 515	19 931	22 153	22 980	65 566
090. Jakenan	12 866	13 904	14 083	14 272	14 521	14 878
100. Pati	5 082	31 587	26 996	41 212	42 616	33 538
110. Gabus	3 206	20 181	14 647	20 585	19 368	20 585
120. Margorejo	10 793	17 963	14 364	21 406	19 454	20 541
130. Gembong	12 793	14 622	9 686	13 887	16 759	17 844
140. Tlogowungu	15 258	4 525	5 146	19 858	14 657	14 298
150. Wedarijaksa	10 412	6 564	6 233	20 057	15 801	20 749
160. Trangkil	15 246	7 051	8 939	24 669	17 407	28 370
170. Margoyoso	23 909	15 696	20 001	20 956	21 339	7 782
180. Gunungwungkal	27 531	13 164	11 926	11 896	12 088	2 572
190. Cluwak	13 474	12 407	13 453	13 453	18 942	1 375
200. Tayu	12 730	13 873	16 760	17 470	17 796	12 178
210. Dukuhseti	15 361	16 169	23 096	16 661	16 793	8 539
Kabupaten Pati	324 710	156 925	308 148	398 740	395 616	403 303

Catatan/Note: ...

Sumber/Source: PT.PLN Rayon Pati, Rayon Juwana, Bangsri Jepara/ State Electricity Company of Pati and Juwana Division

Tabel
Table 6.3**Jumlah Pelanggan dan Air yang Disalurkan Menurut Kecamatan, 2020**
Number of Customers and Distributed Water by Subdistrict, 2020

Kategori Pelanggan Category of Consumer	Jumlah Pelanggan Number of Consumers	Air Disalurkan Distributed Water (m³)	Nilai Value (Rp)
(1)	(2)	(3)	(4)
Hidra Umum/kran umum	100	41 080	114 784 200
Tempat Ibadah& Panti Asuhan	446	138 103	363 586 550
Rumah Tangga 1 A	3 210	583 589	2 069 302 508
Rumah Tangga 1 B	9 786	1 684 554	8 109 739 050
Instansi Pemerintah	363	91 729	573 897 600
Rumah Tangga II	20 106	3 618 338	22 880 144 450
Rumah Tangga III	896	253 077	1 830 266 700
Niaga Kecil	22	17 205	122 940 300
Niaga Besar	16	21 416	239 236 700
Industri Kecil	24	18 049	127 455 900
Industri Besar	17	130 007	1 678 406 450
Sekolah	167	45 647	247 185 350
Khusus	1	171	2 600 700
Kabupaten Pati	35 154	6 642 965	38 359 546 458

Catatan/Note: ¹ Data 2020, 6 pelanggan HU berubah menjadi RT. ² Data 2020, 684 pelanggan RT IB berubah menjadi RT II
 Sumber/Source: PDAM Kabupaten Pati/ Water Supply Region Company of Pati Regency

<https://patikab.bps.go.id>

**PARIWISATA
TOURISM**



<https://matihab.bps.go.id>

PENJELASAN TEKNIS

1. Pariwisata adalah kegiatan orang melakukan perjalanan dan tinggal di suatu tempat di luar lingkungan yang biasa mereka tempati, tidak lebih dari satu tahun berturut-turut untuk kegiatan bersantai, bisnis, dan tujuan lainnya yang tidak terkait dengan kegiatan mencari uang di tempat yang dikunjungi.
2. Hotel adalah suatu usaha yang menggunakan bangunan atau sebagian daripadanya yang khusus disediakan, dimana setiap orang dapat menginap dan makan serta memperoleh pelayanan dan fasilitas lainnya dengan pembayaran (mempunyai restoran yang berada di bawah manajemen hotel tersebut)
3. Hotel berbintang yaitu hotel yang telah memenuhi persyaratan yang telah ditentukan seperti persyaratan fisik, bentuk pelayanan yang diberikan, kualifikasi tenaga kerja, jumlah kamar dan lainnya. Hotel tidak berbintang yaitu hotel yang tidak memenuhi persyaratan yang telah ditentukan.
4. Kantor pos adalah pemberi pelayanan pengiriman barang, uang, dsb, dari suatu tempat ke tempat yang lain. Pengguna pelayanan biasanya diharuskan menempel perangko yang cukup pada sampul surat, kartu pos, pos wesel, warkat pos, paket, dsb.

TECHNICAL NOTES

1. *Tourism comprises the activities of persons travelling to and staying in places outside their usual environment for not more than one consecutive year for leisure, business, and other purposes not related to the exercise of an activity remunerated from within the place visited.*
2. *Hotel is a kind of establishment using a building or a part of a building, prepared commercially for any person to stay, eat and obtain service as well as other facilities with payment (having a restaurant under the hotel management).*
3. *A classified hotel is an accomodation which meets specified standards regarding physical requirements, service provided, manpower qualifications, number of rooms available, etc. A non-classified hotel is an accomodation which has not met the requirements previously mentioned.*
4. *Post office is an establishment dealing with the delivery of goods, letters money, etc. from one place to another place. Service users usually put postage stamps on the envelope and postcards or are charged with amount of money in obtaining services such as money order, aerogramme, package post, etc.*

<https://patikab.bps.go.id>

Tabel
Table 7.1

**Jumlah Rumah Makan/Restoran Menurut Kecamatan,
2011, 2014, 2018, 2019 dan 2020**
**Number of Restaurants by Subdistrict, 2011, 2014, 2018,
2019 and 2020**

Kecamatan Subdistrict	2011	2014	2018	2019	2020
(1)	(2)	(3)	(4)	(5)	(6)
010. Sukolilo	0	0	0	0	0
020. Kayen	1	0	0	0	5
030. Tambakromo	0	0	0	0	0
040. Winong	0	0	0	0	0
050. Pucakwangi	1	0	0	0	0
060. Jaken	0	0	0	1	1
070. Batangan	0	0	2	1	2
080. Juwana	3	3	11	18	17
090. Jakenan	0	0	0	0	0
100. Pati	35	40	49	42	44
110. Gabus	0	0	1	1	0
120. Margorejo	9	8	12	10	15
130. Gembong	0	4	9	6	7
140. Tlogowungu	0	0	0	0	2
150. Wedarijaksa	0	0	0	0	0
160. Trangkil	0	0	0	1	2
170. Margoyoso	0	0	1	1	1
180. Gunungwungkal	0	0	0	0	0
190. Cluwak	0	1	1	1	1
200. Tayu	2	5	1	2	4
210. Dukuhseti	0	0	0	0	0
Kabupaten Pati	51	61	87	84	101

Catatan/Note: ...

Sumber/Source: ...

<https://patikab.bps.go.id>

TRANSPORTASI DAN KOMUNIKASI
TRANSPORTATION AND COMMUNICATION

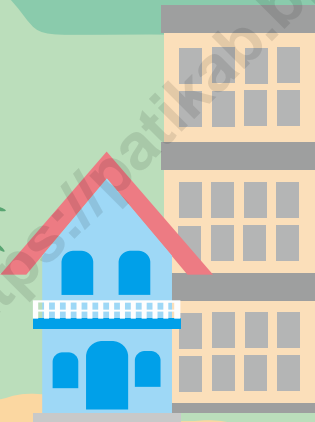
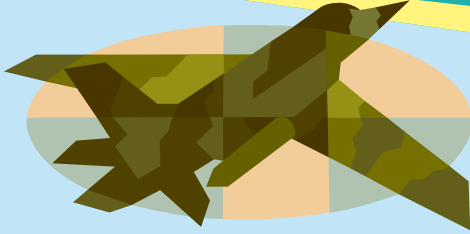

<http://www.pusatirab.bps.go.id>

PENJELASAN TEKNIS

1. Data transportasi dan pariwisata meliputi:
 - a. Panjang jalan
 - b. Angkutan Darat
 - c. Angkutan Laut
2. Data panjang jalan negara dan jalan provinsi bersumber dari Balai Pelaksana Teknis (BPT) Bina Marga Provinsi Jawa Tengah. Sedangkan data panjang jalan kabupaten bersumber dari Dinas Pekerjaan Umum Kabupaten Pati.
3. Kunjungan kapal adalah kapal yang datang di pelabuhan baik untuk berlabuh di perairan maupun bersandar di dermaga.
4. Gross Ton (GT) adalah volume ruangan kapal dalam m³, kecuali terowongan, lubang poros baling-baling, tempat jangkar, dan alas ganda.
5. Kendaraan bermotor adalah setiap kendaraan yang digerakkan oleh peralatan teknik yang ada pada kendaraan tersebut, biasanya digunakan untuk angkutan orang atau barang di atas jalan raya selain kendaraan yang berjalan di atas rel. Kendaraan bermotor yang dicatat adalah semua jenis kendaraan kecuali kendaraan bermotor TNI/ Polri dan Korps Diplomatik. fasilitas.

TECHNICAL NOTES

1. *Lorem ipsum dolor sit amet, Data on transportation and tourism cover:*
 - a. *Length of Road*
 - b. *Land Transportation*
 - c. *Sea Transportation*
2. *Data on length of state and provincial roads were taken from Technical Executor Unit of Highways of Jawa Tengah Province, while the regency roads data were taken from Public Works Offices of Pati Regency.*
3. *Ships call is a ship arriving at a port either for docking or berthing.*
4. *Gross Ton (GT) is a total volume of all room in a ship, excluding the volume of tunnel, the axle of propellers, the anchor, and the chain locker.*
5. *Motor vehicles are any kind of vehicles motorized by machine set up in those vehicles. They are usually used for transporting peoples and goods on roads except vehicles moving along a railway line. The data cover all kinds of motor vehicles except those belong to Indonesia Army Force Indonesian State Police and Diplomatic Corps. diam nonummy nibh euismod*

Gambar 8.1
Figures

Panjang Jalan Menurut Tingkat Kewenangan Pemerintahan di Kabupaten Pati (km), 2020
Length of Roads by Level of Government Authority in Pati Regency (km), 2020

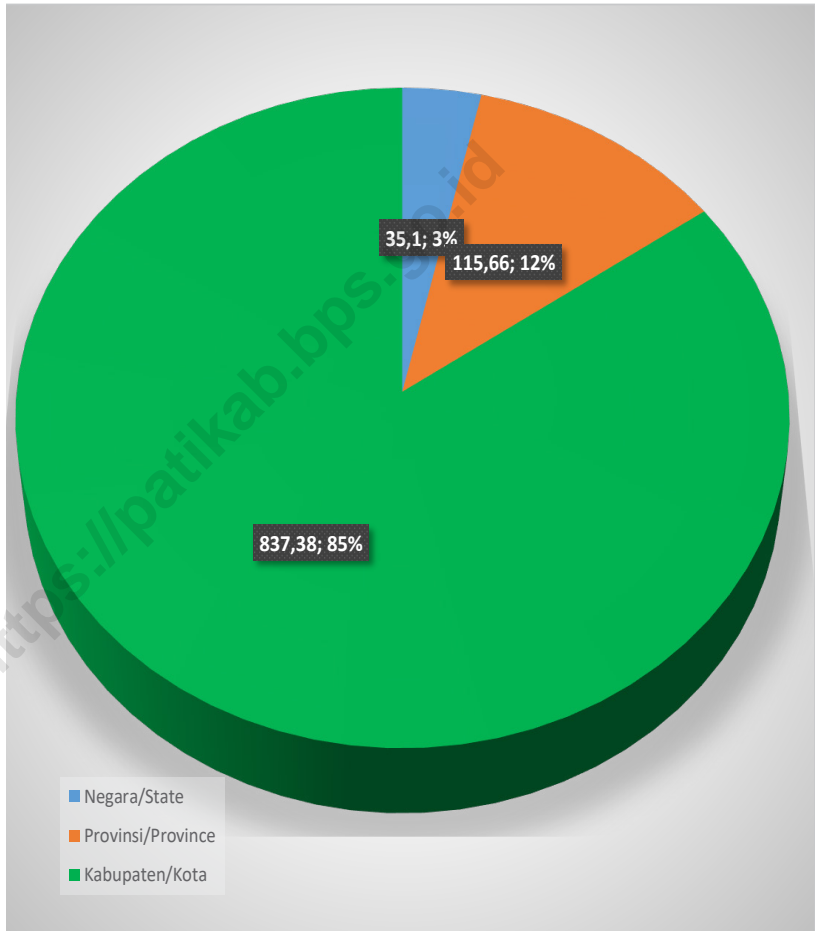

Catatan/Note: ...

Sumber/Source: Balai Pelaksana Teknis Bina Marga & Dinas Pekerjaan Umum Kabupaten Pati/ *Technical Executor Unit of Highways of Jawa Tengah Province and Public Works Offices of Pati Regency*

Gambar 8.2
Figures

Panjang Jalan Menurut Kondisi Jalan di Kabupaten Pati (km), 2020
Length of Roads by Condition of Roads in Pati Regency (km), 2020

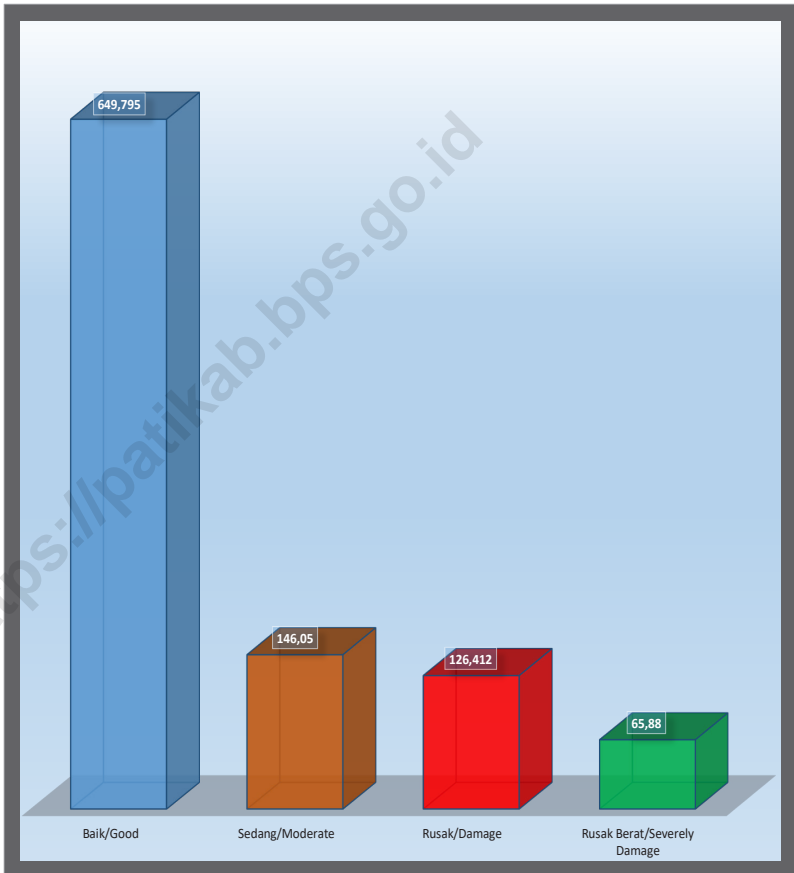

<https://patikab.bps.go.id>

8.1 TRANSPORTASI TRANSPORTATION

Tabel 8.1.1 **Panjang Jalan Menurut Tingkat Kewenangan Pemerintahan di Kabupaten Pati (km), 2017–2020**
Table **Length of Roads by Level of Government Authority in Pati Regency (km), 2017–2020**

Tingkat Kewenangan Pemerintahan <i>Level of Government Authority</i>	2017	2018	2019	2020
(1)	(2)	(3)	(4)	(5)
Negara/ <i>State</i>	32,69	35,10	35,10	35,1
Provinsi/ <i>Province</i>	115,66	115,66	115,66	115,66
Kabupaten/Kota <i>Regency/Municipality</i>	837,38	837,38	837,38	837,38
Jumlah/Total	985,72	988,14	988,14	988,14

Catatan/Note: ...

Sumber/Source: Balai Pelaksana Teknis Bina Marga & Dinas Pekerjaan Umum Kabupaten Pati/ *Technical Executor Unit of Highways of Jawa Tengah Province and Public Works Offices of Pati Regency*

Tabel 8.1.2 Panjang Jalan Menurut Jenis Permukaan Jalan di Kabupaten Pati (km), 2017–2020
Table Length of Roads by Type of Road Surface in Pati Regency/ Municipality (km), 2017–2020

Jenis Permukaan Jalan Type of Road Surface	2017	2018	2019	2020
(1)	(2)	(3)	(4)	(5)
Aspal/Paved	949,03	947,11	945,91	842,81
Kerikil/Gravel	36,70	41,03	42,23	76,90
Tanah/Soil	0	0	0	4,40
Lainnya/Others	0	0	0	64,03
Jumlah/Total	985,72	988,14	988,14	988,14

Catatan/Note: ...
 Sumber/Source: Balai Pelaksana Teknis Bina Marga & Dinas Pekerjaan Umum Kabupaten Pati/ Technical Executor Unit of Highways of Jawa Tengah Province and Public Works Offices of Pati Regency

Tabel 8.1.3 Panjang Jalan Menurut Kondisi Jalan di Kabupaten Pati (km), 2017–2020
Length of Roads by Condition of Roads in Pati Regency (km), 2017–2020

Kondisi Jalan Condition of Roads	2017	2018	2019	2020
(1)	(2)	(3)	(4)	(5)
Baik/ <i>Good</i>	607,39	930,03	597,79	649,795
Sedang/ <i>Moderate</i>	156,49	48,81	164,81	146,050
Rusak/ <i>Damage</i>	102,52	9,30	106,22	126,412
Rusak Berat/ <i>Severely Damage</i>	119,32	0	119,32	65,880
Jumlah/Total	985,72	988,14	988,14	988.137

Catatan/Note: ...

Sumber/Source: Balai Pelaksana Teknis Bina Marga & Dinas Pekerjaan Umum Kabupaten Pati/ *Technical Executor Unit of Highways of Jawa Tengah Province and Public Works Offices of Pati Regency*

8.2 KOMUNIKASI COMMUNICATION

Tabel 8.2.1 Jumlah Kantor Pos Pembantu Menurut Kecamatan di Kabupaten Pati, 2016–2020
Number of Post Offices Subsidiaries by Subdistrict in Pati Regency, 2016–2020

Kecamatan Subdistrict	2016	2017	2018	2019	2020
(1)	(2)	(3)	(4)	(5)	(6)
010. Sukolilo	1	1	1	1	1
020. Kayen	1	1	1	1	1
030. Tambakromo	1	1	1	1	1
040. Winong	1	1	1	1	1
050. Pucakwangi	1	1	1	1	1
060. Jaken	1	1	1	1	1
070. Batangan	1	1	1	1	1
080. Juwana	1	1	1	1	1
090. Jakenan	1	1	1	1	1
100. Pati	1	1	1	1	1
110. Gabus	1	1	1	1	1
120. Margorejo	1	1	1	1	1
130. Gembong	1	1	1	1	1
140. Tlogowungu	1	1	1	1	1
150. Wedarijaksa	1	1	1	1	1
160. Trangkil	1	1	1	1	1
170. Margoyoso	1	1	1	1	1
180. Gunungwungkal	1	1	1	1	1
190. Cluwak	1	1	1	1	1
200. Tayu	1	1	1	1	1
210. Dukuhseti	1	1	1	1	1
Kabupaten Pati	21	21	21	21	21

Catatan/Note: ...

Sumber/Source: Kantor Pos/Post Office

PERBANKAN, KOPERASI, DAN HARGA-HARGA
BANKING, COOPERATIVE, AND PRICES



<https://patikab.bps.go.id>



PENJELASAN TEKNIS

1. Data perkoperasian bersumber dari Dinas Koperasi dan Usaha Mikro Kecil dan Menengah Kabupaten Pati Data koperasi yang disajikan meliputi:
 - a. Jumlah usaha koperasi
 - b. Volume usaha koperasi
 - c. Sisa hasil usaha
2. Koperasi adalah badan usaha yang beranggotakan orang seorang atau badan hukum koperasi dengan melandaskan kegiatannya berdasarkan prinsip koperasi sekaligus sebagai gerakan ekonomi rakyat yang berdasar atas asas kekeluargaan.
3. Sisa hasil usaha koperasi merupakan pendapatan koperasi yang diperoleh dalam satu tahun buku dikurangi dengan biaya, penyusutan, dan kewajiban lainnya termasuk pajak dalam tahun buku yang bersangkutan.

TECHNICAL NOTES

1. *Data for cooperatives are generated from Offices for Cooperatives and Small and Medium Enterprises of Pati Regency Types of cooperatives data include:*
 - a. *Number of cooperatives*
 - b. *Cooperative scale*
 - c. *Net income*
2. *Cooperative is an establishment that its members are people or establishments with legal status of cooperative and its activities based or people economic movement*
3. *Cooperative net income is gross income in one year minus expenses, depreciation, and other liabilities including taxes in current year.*

Gambar 9.1
Figures

Jumlah Koperasi Aktif Menurut Kecamatan di Kabupaten Pati, 2017–2020
Number of Active Cooperative by Subdistrict in Pati Regency, 2020–2020

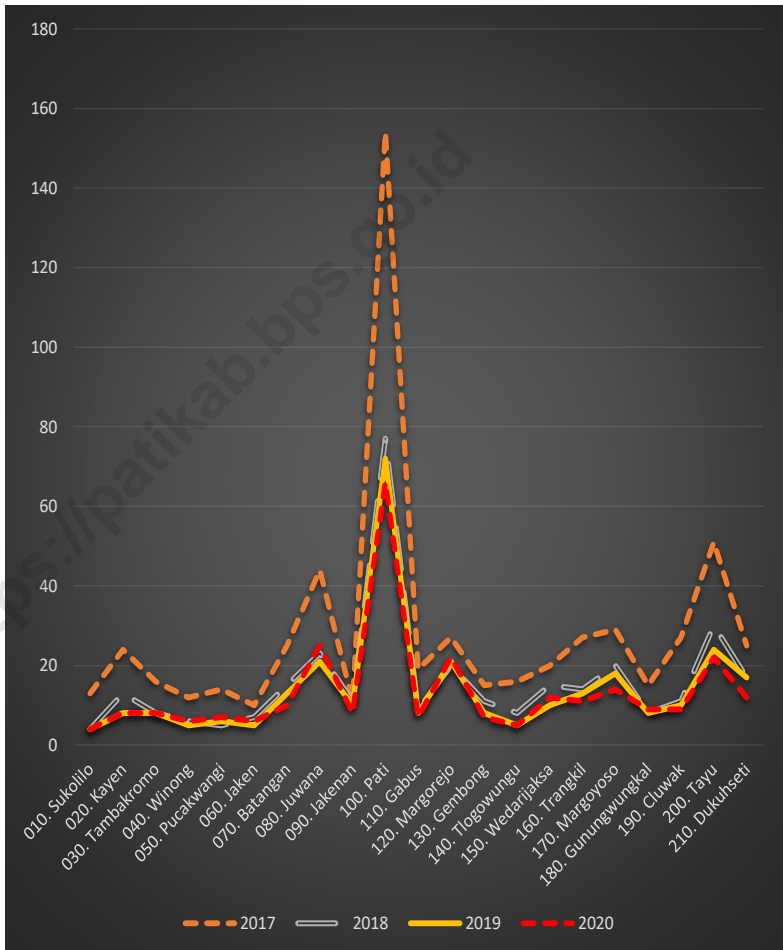

<https://patikab.bps.go.id>

Tabel
Table 9.1**Jumlah Koperasi Aktif Menurut Kecamatan di Kabupaten Pati, 2016–2020**
Number of Active Cooperative by Subdistrict in Pati Regency, 2016–2020

Kecamatan Subdistrict	2016	2017	2018	2019	2020
(1)	(2)	(3)	(4)	(5)	(6)
010. Sukolilo	12	13	4	4	4
020. Kayen	22	24	13	8	8
030. Tambakromo	15	16	8	8	8
040. Winong	11	12	6	5	6
050. Pucakwangi	14	14	5	6	7
060. Jaken	9	10	7	5	6
070. Batangan	23	25	15	13	10
080. Juwana	44	44	23	21	25
090. Jakenan	10	11	11	10	8
100. Pati	154	154	77	72	66
110. Gabus	18	19	9	8	7
120. Margorejo	25	27	20	21	22
130. Gembong	15	15	11	8	7
140. Tlogowungu	16	16	8	5	5
150. Wedarijaksa	16	20	15	10	12
160. Trangkil	28	27	14	13	11
170. Margoyoso	30	29	20	18	14
180. Gunungwungkal	13	15	8	8	9
190. Cluwak	27	27	11	10	9
200. Tayu	50	51	30	24	22
210. Dukuhseti	25	25	17	17	12
Kabupaten Pati	577	594	332	294	278

Catatan/Note: ...

Sumber/Source: ...

Tabel
Table 9.2**Jumlah Koperasi Menurut Jenis Koperasi dan Kecamatan di Kabupaten Pati, 2020**
Number of Cooperative by Kind of Cooperative and Subdistrict in Pati Regency, 2020

Kecamatan Subdistrict	Jenis Koperasi/ Kind of Cooperative					Jumlah Total
	KUD	KPRI	KOPKAR	KOPPAS	Lainnya Other	
(1)	(2)	(3)	(4)	(5)	(6)	(7)
010. Sukolilo	0	2	0	0	2	4
020. Kayen	2	3	0	0	3	8
030. Tambakromo	0	1	0	0	7	8
040. Winong	1	1	0	0	4	6
050. Pucakwangi	0	1	0	0	6	7
060. Jaken	0	2	0	0	4	6
070. Batangan	1	1	0	0	8	10
080. Juwana	2	4	2	0	17	25
090. Jakenan	1	2	0	0	5	8
100. Pati	1	18	6	0	41	66
110. Gabus	1	1	0	0	5	7
120. Margorejo	1	7	1	0	13	22
130. Gembong	1	1	1	0	4	7
140. Tlogowungu		1	0	0	4	5
150. Wedarijaksa	1	3	0	0	8	12
160. Trangkil	1		1	0	9	11
170. Margoyoso	1	1	0	0	12	14
180. Gunungwungkal	0	2	0	0	7	9
190. Cluwak	0	2	0	0	7	9
200. Tayu	2	2	0	0	18	22
210. Dukuhseti	1	1	1	0	9	12
Kabupaten Pati	17	56	12	0	193	278

Catatan/Note: ...

Sumber/Source: ...

Tabel 9.3
Table

Jumlah Koperasi Menurut Jenis Koperasi, Jumlah Anggota, dan Besarnya Modal Tahun 2020
Number of Cooperative by Kind of Cooperative, Member and Capital, 2020

Jenis Koperasi/ Kind of Cooperative	Jumlah Koperasi/ Number Of Cooperatives	Jumlah Anggota/ Number of Members	Modal Sendiri/ Self Capital (000)	Modal Luar/ Outside Capital (000)
(1)	(2)	(3)	(4)	(5)
1. KUD	19	48 398	24 375 383	33 872 776
2. Kop Nelayan	3	268	177 905	94 900
3. Kehutanan	0	0	0	0
4. KOPTI	0	0	0	0
5. Kop Pramuka	0	0	0	0
6. Kop Inkra	0	0	0	0
7. Koppontren	8	5 537	3 706 325	25 192 179
8. Kop Karyawan	14	7 726	24 747 546	23 075 467
9. Kop Angkatan Darat	1	654	14 172 082	1 759 514
10. Primkopol	2	1 754	11 821 017	1 240 608
11. Kop Serba Usaha	24	16 744	32 868 876	84 113 153
12. Kop Pasar (Koppas)	0	0	0	0
13. Kop Simpan Pinjam	97	315 443	70 303 442	586 457 540
14. Kop Angkutan Darat	1	120	48 104	
15. Kop BPR	1	43	9 840 409	39 090 548
16. K P R I	53	10 596	130 090 402	53 247 534
17. Kop Wanita	2	367	730 578	265 638
18. Kop Veteran	0	0	0	0
19. Kop Wredatama	1	98	74 298	17 206
20. Kop Pepabri	1	161	343 408	409 095
21. Kop Mahasiswa	0	0	0	0
22. Kop Pemuda	0	0	0	0
23. KPKL	0	0	0	0
24. Kop Lainnya	25	1 446	17 744 601	7 699 434
25. KJKS/KPPS	23	15 741	11 038 572	136 156 817
26. Kop Sekunder Tk II	2	7 412	357 783 904	994 160 943
Kabupaten Pati	277	432 508	709 866 852	1 986 853 352

Catatan/Note: ...
Sumber/Source: ...

RATA-RATA PENGELUARAN PENDUDUK
MONTHLY AVERAGE EXPENDITURE PER CAPITA

Tahun 2019
Rp 953.017

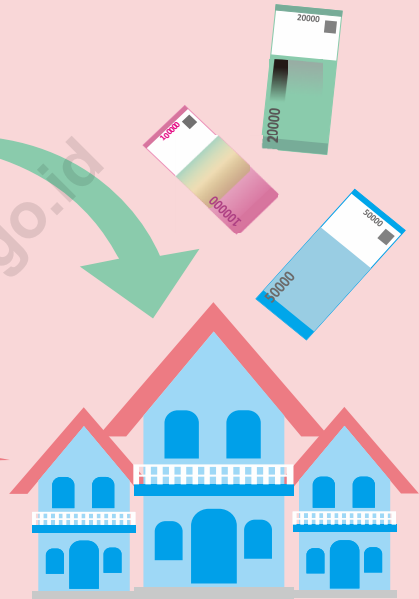

Tahun 2020
Rp 1.038.662

<https://patikab.bps.go.id>

PENJELASAN TEKNIS

1. Pengeluaran rata-rata per kapita adalah biaya yang dikeluarkan untuk konsumsi semua anggota rumah tangga selama sebulan baik yang berasal dari pembelian, pemberian maupun produksi sendiri dibagi dengan banyaknya anggota rumah tangga dalam rumah tangga tersebut.
2. Konsumsi rumah tangga dibedakan atas konsumsi makanan dan bukan makanan tanpa memperhatikan asal barang dan terbatas pada pengeluaran untuk kebutuhan rumah tangga saja, tidak termasuk konsumsi/pengeluaran untuk keperluan usaha atau yang diberikan kepada pihak lain.
3. Pengeluaran untuk konsumsi makanan dihitung selama seminggu terakhir, sedangkan konsumsi bukan makanan dihitung sebulan dan setahun terakhir. Baik konsumsi makanan maupun bukan makanan selanjutnya dikonversikan ke dalam pengeluaran rata-rata sebulan. Angka-angka konsumsi/pengeluaran rata-rata per kapita yang disajikan ini diperoleh dari hasil bagi jumlah konsumsi seluruh rumah tangga (baik mengkonsumsi makanan maupun tidak) terhadap jumlah penduduk.

TECHNICAL NOTES

1. *Per capita Average Expenditure is the cost spent for all household members consumption during the month, whether from purchasing, giving or own production, divided by the number of household members in the household.*
2. *Household consumption is distinguished on the consumption of food and non food regardless of the origin of goods and limited to expenditures for household needs alone, excluding the consumption/ expenditure for business purposes or given to other parties.*
3. *Spending on food consumption is calculated over the past week, while the non-food consumption is calculated month and last year. Neither the consumption of food and non-food subsequently converted into the average monthly expenditure. Figures consumption/ average spending per capita is presented is obtained from the quotient of the sum of consumption across households (both consume food or not) of the total population.*

Gambar 10.1
Figures

Rata-rata Pengeluaran per Kapita Sebulan Menurut Kelompok Komoditas (rupiah) di Kabupaten Pati, 2019 dan 2020
Monthly Average Expenditure per Capita by Commodity Group (rupiahs) in Pati Regency, 2019 and 2020

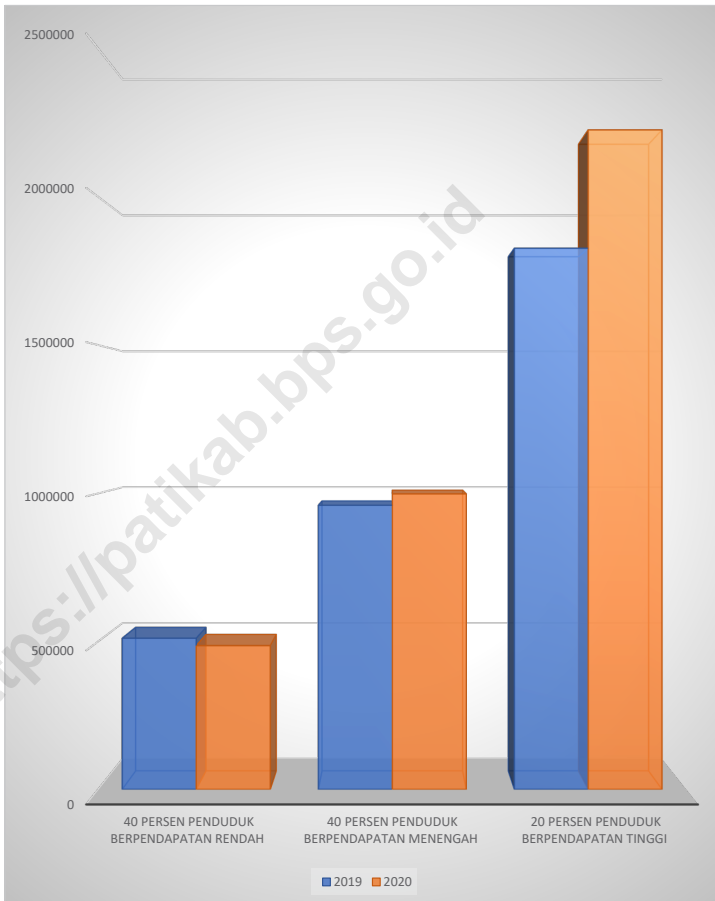

Tabel
Table 10.1

Rata-rata Pengeluaran per Kapita Sebulan Menurut Kelompok Komoditas (rupiah) di Kabupaten Pati, 2018, dan 2019
Monthly Average Expenditure per Capita by Commodity Group (rupiahs) in Pati Regency, 2018, and 2019

Kelompok Komoditas/Commodity Group	2018	2019
(1)	(2)	(3)
Makanan/Food		
Padi-padian/Cereals	53 774	53 022
Umbi-umbian/Tubers	3 409	3 282
Ikan/udang/cumi/kerang/Fish/shrimp/common squid/shells	45 059	45 877
Daging/Meat	17 853	19 690
Telur dan susu/Eggs and milk	24 617	24 200
Sayur-sayuran/Vegetables	32 804	29 619
Kacang-kacangan/Legumes	9 186	8 979
Buah-buahan/Fruits	27 908	23 759
Minyak dan kelapa/Oil and coconut	12 259	11 951
Bahan minuman/Beverage stuffs	15 204	14 008
Bumbu-bumbuan/Spices	10 899	12 116
Konsumsi lainnya/Miscellaneous food items	9 774	9 973
Makanan dan minuman jadi/Prepared food and beverages	169 511	169 367
Rokok/Cigarettes	52 696	58 505
Jumlah makanan/Total food	484 954	484 349
Bukan makanan/Non-food		
Perumahan dan fasilitas rumah tangga/Housing and household facilities	219 505	212 523
Aneka komoditas dan jasa/Goods and services	141 855	125 907
Pakaian, alas kaki, dan tutup kepala/Clothing, footwear, and headgear	24 691	25 490
Komoditas tahan lama/Durable goods	58 124	41 907
Pajak, pungutan, dan asuransi/Taxes and insurance	35 606	30 551
Keperluan pesta dan upacara/kenduri/Parties and ceremonies	31 516	32 291
Jumlah bukan makanan/Total non-food	511 298	468 668
Jumlah/Total	996 251	953 017

Catatan/Note: ...

Sumber/Source: BPS, Survei Sosial Ekonomi Nasional (Susenas) Maret/BPS-Statistics Indonesia, National Socioeconomic Survey March

Tabel
Table 10.2**Persentase Pengeluaran per Kapita Sebulan Menurut
Kelompok Komoditas di Kabupaten Pati, 2018, dan 2019**
**Percentage of Monthly Expenditure per Capita by
Commodity Group in Pati Regency, 2018, and 2019**

Kelompok Komoditas/Commodity Group	2018	2019
(1)	(2)	(3)
Makanan/Food		
Padi-padian/ <i>Cereals</i>	5,40	5,56
Umbi-umbian/ <i>Tubers</i>	0,34	0,34
Ikan/udang/cumi/kerang/ <i>Fish/shrimp/common squid/shells</i>	4,52	4,81
Daging/ <i>Meat</i>	1,79	2,07
Telur dan susu/ <i>Eggs and milk</i>	2,47	2,54
Sayur-sayuran/ <i>Vegetables</i>	3,29	3,11
Kacang-kacangan/ <i>Legumes</i>	0,92	0,94
Buah-buahan/ <i>Fruits</i>	2,80	2,49
Minyak dan kelapa/ <i>Oil and coconut</i>	1,23	1,25
Bahan minuman/ <i>Beverage stuffs</i>	1,53	1,47
Bumbu-bumbuan/ <i>Spices</i>	1,09	1,27
Konsumsi lainnya/ <i>Miscellaneous food items</i>	0,98	1,05
Makanan dan minuman jadi/ <i>Prepared food and beverages</i>	17,01	17,77
Rokok/ <i>Cigarettes</i>	5,29	6,14
Jumlah makanan/Total food	48,68	50,82
Bukan makanan/Non-food		
Perumahan dan fasilitas rumah tangga/ <i>Housing and household facilities</i>	22,03	22,30
Aneka komoditas dan jasa/ <i>Goods and services</i>	14,24	13,21
Pakaian, alas kaki, dan tutup kepala/ <i>Clothing, footwear, and headgear</i>	2,48	2,67
Komoditas tahan lama/ <i>Durable goods</i>	5,83	4,40
Pajak, pungutan, dan asuransi/ <i>Taxes and insurance</i>	3,57	3,21
Keperluan pesta dan upacara/kenduri/ <i>Parties and ceremonies</i>	3,16	3,39
Jumlah bukan makanan/Total non-food	51,32	49,18
Jumlah/Total	100,00	100,00

Catatan/Note: ...

Sumber/Source: BPS, Survei Sosial Ekonomi Nasional (Susenas) Maret/BPS-Statistics Indonesia, National Socioeconomic Survey March

Tabel
Table 10.3**Persentase Penduduk Menurut Golongan Pengeluaran Per Kapita Sebulan di Kabupaten Pati, 2018, and 2019**
Percentage of Population by Per Capita Spending Group a Month in Pati Regency, 2018, and 2019

Golongan Pengeluaran Spending Group (Rp)	2018	2019
(1)	(2)	(3)
< 150 000		0
150 000–199 999	0,07	0
200 000–299 999	3,07	0,45
300 000–499 999	0	18,66
500 000–749 999	1	26,62
750 000–999 999	0	17,32
1 000 000–1 499 999	0	25,22
> 1 500 000	0	11,71
Jumlah/Total	5,04	100,00

Catatan/Note: ...

Sumber/Source: BPS, Survei Sosial Ekonomi Nasional (Susenas) Maret/BPS-Statistics Indonesia, National Socioeconomic Survey March

Tabel 10.4 **Rata-rata Pengeluaran Menurut Golongan Pengeluaran Per Kapita Sebulan di Kabupaten Pati, 2019 dan 2020**
Table 10.4 **Monthly Average Expenditure Per Capita by Expenditure Group in Pati Regency, 2019 and 2020**

Golongan Pengeluaran <i>Spending Group</i> (Rp)	2019	2020
(1)	(2)	(3)
40 persen penduduk berpendapatan rendah	510 831	485 778
40 persen penduduk berpendapatan menengah	959 816	998 215
20 persen penduduk berpendapatan tinggi	1 826 717	2 225 767
Jumlah/Total	953 017	1 038 662

Catatan/Note: ...

Sumber/Source: BPS, Survei Sosial Ekonomi Nasional (Susenas) Maret/BPS-Statistics Indonesia, National Socioeconomic Survey March

11

PERDAGANGAN TRADE



PENJELASAN TEKNIS

1. Perdagangan atau perniagaan adalah kegiatan tukar menukar barang atau jasa atau keduanya yang berdasarkan kesepakatan bersama bukan pemaksaan. Pada masa awal sebelum uang ditemukan, tukar menukar barang dinamakan barter yaitu menukar barang dengan barang. Pada masa modern perdagangan dilakukan dengan penukaran uang. Setiap barang dinilai dengan sejumlah uang. Pembeli akan menukar barang atau jasa dengan sejumlah uang yang diinginkan penjual. Dalam perdagangan ada orang yang membuat yang disebut produsen. Kejadiannya bernama produksi. Jadi, produksi adalah kegiatan membuat suatu barang. Ada juga yang disebut distribusi. Distribusi adalah kegiatan mengantar barang dari produsen ke konsumen. Konsumen adalah orang yang membeli barang. Konsumsi adalah kegiatan menggunakan barang dari hasil produksi.

TECHNICAL NOTES

1. *Trade or commerce is the activity of exchanging goods or services or both based on mutual agreement rather than coercion. In the early days before money was discovered, exchanging goods is called barter, that is, exchanging goods for goods. In modern times trading is carried out by exchanging money. Each item is valued with a certain amount of money. The buyer will exchange goods or services for the amount of money the seller wants. In trade there are people who make so-called producers. The activity is called production. So, production is the activity of making an item. There is also what is called distribution. Distribution is the activity of delivering goods from producers to consumers. Consumers are people who buy goods. Consumption is the activity of using goods from production.*

Tabel
Table 11.1**Jumlah Sarana Perdagangan Menurut Jenisnya di
Kabupaten Pati, 2016–2020**
**Number of Trading Facilities by Type of Facility in Pati
Regency, 2016–2020**

Jenis Sarana Perdagangan Type of Trading Facilities	2017	2018	2019	2020
(1)	(2)	(3)	(4)	(5)
<i>Pasar Grosir Tradisional</i>	3	2	2	6
<i>Pasar Grosir modern</i>	4	4	0	0
Pasar Daerah	14	14	14	20
Pasar hewan	3	3	3	3
Pasar burung	1	1	1	1
Pasar jajanan Khas Pati	1	2	2	2
Pasar Desa	65	65	65	65
Jumlah/Total	91	91	87	97

Catatan/Note: ...

Sumber/Source: Dinas Perindustrian dan Perdagangan Kabupaten Pati/ Department of Industry and Trade of Pati Regency

Laju Pertumbuhan PDRB 2016-2020

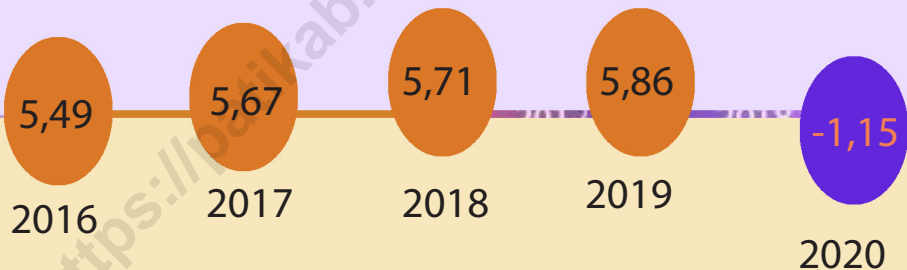

PENJELASAN TEKNIS

1. Produk Domestik Bruto pada tingkat nasional serta Produk Domestik Regional Bruto (PDRB) pada tingkat regional (provinsi) menggambarkan kemampuan suatu wilayah untuk menciptakan nilai tambah pada suatu waktu tertentu. Untuk menyusun PDB maupun PDRB digunakan 2 pendekatan, yaitu lapangan usaha dan pengeluaran. Keduanya menyajikan komposisi data nilai tambah dirinci menurut sumber kegiatan ekonomi (lapangan usaha) dan menurut komponen penggunaannya. PDB maupun PDRB dari sisi lapangan usaha merupakan penjumlahan seluruh komponen nilai tambah bruto yang mampu diciptakan oleh sektor-sektor ekonomi atas berbagai aktivitas produksinya. Sedangkan dari sisi pengeluaran menjelaskan tentang penggunaan dari nilai tambah tersebut.
2. PDRB menurut lapangan usaha mengalami perubahan klasifikasi dari 9 lapangan usaha menjadi 17 lapangan usaha. PDRB menurut lapangan usaha dirinci menurut total nilai tambah dari seluruh sektor ekonomi yang mencakup lapangan usaha Pertanian, Kehutanan, dan Perikanan; Pertambangan dan Penggalian; Industri Pengolahan; Pengadaan Listrik dan Gas; Pengadaan Air,

TECHNICAL NOTES

1. *The basic measure of the value added arising from economic activity is known as Gross Domestic Product at the national level and Gross Regional Domestic Product (GRDP) at the regional level (provinces/regencies/municipalities). To compile these statistics, two approaches have been used, i.e. "production approach" and "expenditure approach". The first approach is to measure value added produced by various kinds of economic activities, while the second approach is to measure final uses of the country's output. In other words, GDP/GRDP is the sum of total value added produced by all economic industries (activities) and the way of using it.*
2. *GRDP by industry classification changes from 9 sectors to 17 industries. GDP by industry is classified by types of economic activities such as Agriculture, Forestry and Fishing; Mining and Quarrying; Manufacturing; Electricity and Gas; Water supply, Sewerage, Waste Management and Remediation Activities; Construction; Wholesale and Retail Trade; Repair of Motor Vehicles*

Pengelolaan Sampah, Limbah dan Daur Ulang; Konstruksi; Perdagangan Besar dan Eceran, Reparasi Mobil dan Sepeda Motor; Transportasi dan Pergudangan; Penyediaan Akomodasi dan Makan Minum; Informasi dan Komunikasi; Jasa Keuangan dan Asuransi; Real Estat; Jasa Perusahaan; Administrasi Pemerintahan, Pertahanan dan Jaminan Sosial Wajib; Jasa Pendidikan; Jasa Kesehatan dan Kegiatan Sosial; dan Jasa lainnya.

3. PDRB menurut pengeluaran mengalami perubahan klasifikasi dimana pengeluaran konsumsi Lembaga Non Profit yang Melayani Rumah Tangga (LNPR) yang sebelumnya termasuk bagian dari pengeluaran konsumsi rumah tangga menjadi komponen terpisah. Sehingga klasifikasi PDRB menurut pengeluaran dirinci menjadi 7 komponen yaitu komponen pengeluaran konsumsi rumah tangga, pengeluaran konsumsi LNPR, pengeluaran konsumsi pemerintah, pembentukan modal tetap bruto, perubahan inventori, ekspor barang dan jasa, dan impor barang dan jasa.

and Motorcycles; Transportation and Storage; Accommodation and Food Service Activities; Information and Communication; Financial and Insurance Activities; Real Estate Activities; Business Activities; Public Administration; Defence and Compulsory Social Security; Education; Human Health and Social Work Activities; and Other Services Activities.

3. *GRDP by expenditure classification changes where consumption expenditure Non-profit Institutions Serving Households (NPISH) previously included as part of household consumption expenditure is taken out into separate component. So that, GRDP by type of expenditures is classified into: household consumption expenditure, NPISH consumption expenditure, government consumption expenditure, gross fixed capital formation, changes in inventories, exports of goods and services, and imports of goods and services.*

<https://patikab.bps.go.id>

Tabel
Table 12.1

**Produk Domestik Regional Bruto Atas Dasar Harga
Berlaku Menurut Lapangan Usaha (miliar rupiah), 2016–
2020**
**Gross Regional Domestic Product at Current Market Prices
by Industry (billion rupiahs), 2016–2020**

	Lapangan Usaha/ <i>Industry</i>	2016	2017	2018	2019	2020
	(1)	(2)	(3)	(4)	(5)	(6)
A	Pertanian, Kehutanan, dan Perikanan/ <i>Agriculture, Forestry, and Fishing</i>	9 011,29	9 426,49	10 024,68	10 665,87	11 085,76
B	Pertambangan dan Penggalian/ <i>Mining and Quarrying</i>	660,41	766,66	860,22	929,60	948,51
C	Industri Pengolahan/ <i>Manufacturing</i>	9 160,30	9 910,98	10 655,07	11 363,91	11 678,80
D	Pengadaan Listrik dan Gas/ <i>Electricity and Gas</i>	31,91	35,70	38,66	40,79	40,69
E	Pengadaan Air; Pengelolaan Sampah, Limbah, dan Daur Ulang/ <i>Water Supply; Sewerage, Waste Management, and Remediation Activities</i>	17,94	19,30	20,40	21,62	23,12
F	Konstruksi/ <i>Construction</i>	2 589,63	2 860,39	3 155,07	3 476,62	3 361,56
G	Perdagangan Besar dan Eceran; Reparasi Mobil dan Sepeda Motor/ <i>Wholesale and Retail Trade; Repair of Motor Vehicles and Motorcycles</i>	4 732,26	5 197,34	5 756,64	6 296,70	6 147,24
H	Transportasi dan Pergudangan/ <i>Transportation and Storage</i>	930,75	1 011,99	1 104,20	1 215,42	874,61
I	Penyediaan Akomodasi dan Makan Minum/ <i>Accommodation and Food Service Activities</i>	1 196,57	1 302,73	1 437,95	1 605,61	1 541,24
J	Informasi dan Komunikasi/ <i>Information and Communication</i>	674,56	808,11	912,40	1 037,26	1 149,87

Lanjutan Tabel/*Continued Table* 12.1

	Lapangan Usaha/Industry	2016	2017	2018	2019	2020
	(1)	(2)	(3)	(4)	(5)	(6)
K	Jasa Keuangan dan Asuransi/ <i>Financial and Insurance Activities</i>	834,51	925,45	1 014,06	1 067,43	1 090,82
L	Real Estat/ <i>Real Estate Activities</i>	349,35	381,06	411,36	440,55	442,10
M,N	Jasa Perusahaan/ <i>Business Activities</i>	75,86	86,75	97,96	111,36	106,25
O	Administrasi Pemerintahan, Pertahanan, dan Jaminan Sosial Wajib/ <i>Public Administration and Defence; Compulsory Social Security</i>	1 219,85	1 292,29	1 329,28	1 378,52	1 382,05
P	Jasa Pendidikan/ <i>Education</i>	1 512,03	1 701,27	1 893,39	2 091,67	2 129,87
Q	Jasa Kesehatan dan Kegiatan Sosial/ <i>Human Health and Social Work Activities</i>	332,71	369,89	411,43	461,17	509,62
R,S,T,U	Jasa Lainnya/ <i>Other Services Activities</i>	624,02	694,32	778,56	857,59	803,70
	Produk Domestik Bruto/ Gross Domestic Product	33 953,94	36 790,70	39 901,33	43 061,69	43 315,80

Catatan/Note: ...

Sumber/Source: BPS, berbagai sensus, survei dan sumber lain/BPS-Statistics Indonesia, various census, survey, and other sources

Tabel
Table 12.2

Produk Domestik Regional Bruto Atas Dasar Harga Konstan 2010 Menurut Lapangan Usaha (miliar rupiah), 2016–2020
Gross Regional Domestic Product at 2010 Constant Market Prices by Industry (billion rupiahs), 2016–2020

	Lapangan Usaha/Industry	2016	2017	2018	2019	2020
	(1)	(2)	(3)	(4)	(5)	(6)
A	Pertanian, Kehutanan, dan Perikanan/ <i>Agriculture, Forestry, and Fishing</i>	6 531,66	6 700,60	6 885,95	7 167,16	7 324,75
B	Pertambangan dan Pengalihan/ <i>Mining and Quarrying</i>	461,32	506,50	545,44	581,11	585,80
C	Industri Pengolahan/ <i>Manufacturing</i>	6 995,70	7 346,15	7 692,52	8 059,80	8 093,99
D	Pengadaan Listrik dan Gas/ <i>Electricity and Gas</i>	28,67	30,37	31,97	33,62	33,67
E	Pengadaan Air; Pengelolaan Sampah, Limbah, dan Daur Ulang/ <i>Water Supply; Sewerage, Waste Management, and Remediation Activities</i>	16,23	17,37	18,31	19,14	19,57
F	Konstruksi/ <i>Construction</i>	2 057,25	2 209,16	2 354,71	2 513,92	2 424,65
G	Perdagangan Besar dan Eceran; Reparasi Mobil dan Sepeda Motor/ <i>Wholesale and Retail Trade; Repair of Motor Vehicles and Motorcycles</i>	3 882,35	4 163,37	4 492,27	4 809,53	4 637,47
H	Transportasi dan Pergudangan/ <i>Transportation and Storage</i>	816,95	874,48	950,64	1 022,82	712,67
I	Penyediaan Akomodasi dan Makan Minum/ <i>Accommodation and Food Service Activities</i>	952,55	1 025,53	1 114,14	1 222,30	1 158,64
J	Informasi dan Komunikasi/ <i>Information and Communication</i>	702,94	807,62	912,11	1 026,29	1 136,19

Lanjutan Tabel/*Continued Table 12.2*

Lapangan Usaha/Industry		2016	2017	2018	2019	2020
(1)		(2)	(3)	(4)	(5)	(6)
K	Jasa Keuangan dan Asuransi/ <i>Financial and Insurance Activities</i>	643,15	684,68	724,32	750,46	767,67
L	Real Estat/ <i>Real Estate Activities</i>	295,32	314,47	330,91	347,70	346,75
M,N	Jasa Perusahaan/ <i>Business Activities</i>	58,31	64,38	70,97	78,57	73,35
O	Administrasi Pemerintahan, Pertahanan, dan Jaminan Sosial Wajib/ <i>Public Administration and Defence; Compulsory Social Security</i>	895,35	918,37	931,39	951,58	940,76
P	Jasa Pendidikan/ <i>Education</i>	1 055,35	1 140,69	1 243,20	1 341,65	1 338,65
Q	Jasa Kesehatan dan Kegiatan Sosial/ <i>Human Health and Social Work Activities</i>	246,67	270,06	296,02	325,21	350,15
R,S,T,U	Jasa Lainnya/ <i>Other Services Activities</i>	490,44	538,65	595,00	649,35	600,90
Produk Domestik Bruto/ Gross Domestic Product		26 130,21	27 612,45	29 189,88	30 900,20	30 545,61

Catatan/Note: *Angka Sementara/Preliminary Figure

**Angka Sangat Sementara/Very Preliminary Figure

Sumber/Source: BPS, berbagai sensus, survei dan sumber lain/BPS-Statistics Indonesia, various census, survey, and other sources

Tabel
Table 12.3

Distribusi Persentase Produk Domestik Regional Bruto Atas Dasar Harga Berlaku Menurut Lapangan Usaha, 2016–2020
Percentage Distribution of Gross Regional Domestic Product at Current Market Prices by Industry, 2016–2020

	Lapangan Usaha/Industry	2016	2017	2018	2019	2020
	(1)	(2)	(3)	(4)	(5)	(6)
A	Pertanian, Kehutanan, dan Perikanan/ <i>Agriculture, Forestry, and Fishing</i>	26,54	25,62	25,12	24,77	25,59
B	Pertambangan dan Penggalian/ <i>Mining and Quarrying</i>	1,95	2,08	2,16	2,16	2,19
C	Industri Pengolahan/ <i>Manufacturing</i>	26,98	26,94	26,70	26,39	26,96
D	Pengadaan Listrik dan Gas/ <i>Electricity and Gas</i>	0,09	0,10	0,10	0,09	0,09
E	Pengadaan Air; Pengelolaan Sampah, Limbah, dan Daur Ulang/ <i>Water Supply; Sewerage, Waste Management, and Remediation Activities</i>	0,05	0,05	0,05	0,05	0,05
F	Konstruksi/ <i>Construction</i>	7,63	7,77	7,91	8,07	7,76
G	Perdagangan Besar dan Eceran; Reparasi Mobil dan Sepeda Motor/ <i>Wholesale and Retail Trade; Repair of Motor Vehicles and Motorcycles</i>	13,94	14,13	14,43	14,62	14,19
H	Transportasi dan Pergudangan/ <i>Transportation and Storage</i>	2,74	2,75	2,77	2,82	2,02
I	Penyediaan Akomodasi dan Makan Minum/ <i>Accommodation and Food Service Activities</i>	3,52	3,54	3,60	3,73	3,56
J	Informasi dan Komunikasi/ <i>Information and Communication</i>	1,99	2,20	2,29	2,41	2,65
K	Jasa Keuangan dan Asuransi/ <i>Financial and Insurance Activities</i>	2,46	2,51	2,54	2,48	2,52

Lanjutan Tabel/*Continued Table* 12.3

Lapangan Usaha/Industry		2016	2017	2018	2019	2020
(1)		(2)	(3)	(4)	(5)	(6)
L	Real Estat/ <i>Real Estate Activities</i>	1,03	1,04	1,03	1,03	1,02
M,N	Jasa Perusahaan/ <i>Business Activities</i>	0,22	0,24	0,25	0,26	0,25
O	Administrasi Pemerintahan, Pertahanan, dan Jaminan Sosial Wajib/ <i>Public Administration and Defence; Compulsory Social Security</i>	3,59	3,51	3,33	3,20	3,19
P	Jasa Pendidikan/ <i>Education</i>	4,45	4,62	4,74	4,86	4,92
Q	Jasa Kesehatan dan Kegiatan Sosial/ <i>Human Health and Social Work Activities</i>	0,98	1,01	1,03	1,07	1,18
R,S,T,U	Jasa Lainnya/ <i>Other Services Activities</i>	1,84	1,89	1,95	1,99	1,86
Produk Domestik Bruto/ Gross Domestic Product		100,00	100,00	100,00	100,00	100,00

Catatan/Note: ...

Sumber/Source: BPS, berbagai sensus, survei dan sumber lain/*BPS-Statistics Indonesia, various census, survey, and other sources*

Tabel
Table 12.4

Laju Pertumbuhan Produk Domestik Regional Bruto Atas Dasar Harga Konstan 2010 Menurut Lapangan Usaha (persen), 2016–2020
Growth Rate of Gross Regional Domestic Product at 2010 Constant Market Prices by Industry (percent), 2016–2020

	Lapangan Usaha/Industry	2016	2017	2018	2019	2020
	(1)	(2)	(3)	(4)	(5)	(6)
A	Pertanian, Kehutanan, dan Perikanan/ <i>Agriculture, Forestry, and Fishing</i>	3,99	2,59	2,77	4,08	2,20
B	Pertambangan dan Penggalian/ <i>Mining and Quarrying</i>	4,60	9,79	7,69	6,54	0,81
C	Industri Pengolahan/ <i>Manufacturing</i>	4,71	5,01	4,72	4,77	0,42
D	Pengadaan Listrik dan Gas/ <i>Electricity and Gas</i>	4,91	5,94	5,26	5,18	0,13
E	Pengadaan Air; Pengelolaan Sampah, Limbah, dan Daur Ulang/ <i>Water Supply; Sewerage, Waste Management, and Remediation Activities</i>	3,84	7,07	5,39	4,55	2,23
F	Konstruksi/ <i>Construction</i>	6,81	7,38	6,59	6,76	-3,55
G	Perdagangan Besar dan Eceran; Reparasi Mobil dan Sepeda Motor/ <i>Wholesale and Retail Trade; Repair of Motor Vehicles and Motorcycles</i>	6,11	7,24	7,90	7,06	-3,58
H	Transportasi dan Pergudangan/ <i>Transportation and Storage</i>	7,24	7,04	8,71	7,59	-30,32
I	Penyediaan Akomodasi dan Makan Minum/ <i>Accommodation and Food Service Activities</i>	8,26	7,66	8,64	9,71	-5,21
J	Informasi dan Komunikasi/ <i>Information and Communication</i>	9,68	14,89	12,94	12,52	10,71

Lanjutan Tabel/*Continued Table* 12.4

Lapangan Usaha/ <i>Industry</i>		2016	2017	2018	2019	2020
(1)		(2)	(3)	(4)	(5)	(6)
K	Jasa Keuangan dan Asuransi/ <i>Financial and Insurance Activities</i>	6,86	6,46	5,79	3,61	2,29
L	Real Estat/ <i>Real Estate Activities</i>	6,72	6,49	5,23	5,07	-0,27
M,N	Jasa Perusahaan/ <i>Business Activities</i>	9,51	10,40	10,24	10,71	-6,65
O	Administrasi Pemerintahan, Pertahanan, dan Jaminan Sosial Wajib/ <i>Public Administration and Defence; Compulsory Social Security</i>	4,26	2,57	1,42	2,17	-1,14
P	Jasa Pendidikan/ <i>Education</i>	7,29	8,09	8,99	7,92	-0,22
Q	Jasa Kesehatan dan Kegiatan Sosial/ <i>Human Health and Social Work Activities</i>	9,01	9,48	9,61	9,86	7,67
R,S,T,U	Jasa Lainnya/ <i>Other Services Activities</i>	7,43	9,83	10,46	9,13	-7,46
Produk Domestik Bruto/ Gross Domestic Product		5,49	5,67	5,71	5,86	-1,15

Catatan/*Note*: ...Sumber/*Source*: BPS, berbagai sensus, survei dan sumber lain/*BPS-Statistics Indonesia, various census, survey, and other sources*

Tabel
Table 12.5**Produk Domestik Regional Bruto Atas Dasar Harga Berlaku Menurut Jenis Pengeluaran (miliar rupiah), 2016–2019**
Gross Regional Domestic Product at Current Market Prices by Type of Expenditure (billion rupiahs), 2016–2019

Jenis Pengeluaran Type of Expenditure	2016	2017	2018	2019
(1)	(2)	(3)	(4)	(5)
"Pengeluaran Konsumsi Rumah Tangga / Households Consumption Expenditure"	24 605,80	26 671,52	28 832,40	30 927,53
"Pengeluaran Konsumsi LNPRT / NPISHs Consumption Expenditure"	394,21	427,86	486,54	551,89
"Pengeluaran Konsumsi Pemerintah / Government Consumption Expenditure"	2 538,98	2 731,55	2 824,21	2 929,57
"Pembentukan Modal Tetap Bruto / Gross Fixed Capital Formation"	8 096,78	8 750,17	9 641,93	10 445,58
"Perubahan Inventori / Changes in Inventories"	190,09	260,08	413,21	366,16
"Net Ekspor Barang dan Jasa / Net Export of Goods and Services"	-1 871,94	-2 050,47	-2 291,15	-2 156,86
Produk Domestik Bruto/Gross Domestic Product	33 953,94	36 790,70	39 907,14	43 063,88

Catatan/Note: ...

Sumber/Source: BPS, berbagai sensus, survei dan sumber lain/BPS-Statistics Indonesia, various census, survey, and other sources

Tabel 12.6
Table

Produk Domestik Regional Bruto Atas Dasar Harga Konstan 2010 Menurut Jenis Pengeluaran (miliar rupiah), 2016–2020
Gross Regional Domestic Product at 2010 Constant Market Prices by Type of Expenditure (billion rupiahs), 2016–2020

Jenis Pengeluaran Type of Expenditure	2016	2017	2018	2019
(1)	(2)	(3)	(4)	(5)
"Pengeluaran Konsumsi Rumah Tangga / Households Consumption Expenditure"	19 317,36	20 297,30	21 339,66	22 432,64
"Pengeluaran Konsumsi LNPRT / NPISHs Consumption Expenditure"	277,65	289,92	318,60	352,79
"Pengeluaran Konsumsi Pemerintah / Government Consumption Expenditure"	1 787,76	1 842,24	1 875,31	1 932,69
"Pembentukan Modal Tetap Bruto / Gross Fixed Capital Formation"	5 943,80	6 274,67	6 622,58	6 998,43
"Perubahan Inventori / Changes in Inventories"	182,91	173,40	167,30	178,52
"Net Ekspor Barang dan Jasa/ Net Export of Goods and Services"	-1 379,28	-1 265,09	-1 130,97	-992,17
Produk Domestik Bruto/Gross Domestic Product	26 130,21	27 612,45	29 192,48	30 902,90

Catatan/Note: ...

Sumber/Source: BPS, berbagai sensus, survei dan sumber lain/BPS-Statistics Indonesia, various census, survey, and other sources

Tabel
Table 12.7**Distribusi PDRB Kabupaten Pati Atas Dasar Harga Berlaku Menurut Pengeluaran, 2016-2020**
Percentage Distribution of GRDP of Pati Regency at Current Prices by Expenditure, 2016-2020

Jenis Pengeluaran Type of Expenditure	2016	2017	2018	2019
(1)	(2)	(3)	(4)	(5)
"Pengeluaran Konsumsi Rumah Tangga / Households Consumption Expenditure"	72,47	72,50	72,25	71,82
"Pengeluaran Konsumsi LNPR / NPISHs Consumption Expenditure"	1,16	1,16	1,22	1,28
"Pengeluaran Konsumsi Pemerintah / Government Consumption Expenditure"	7,48	7,42	7,08	6,80
"Pembentukan Modal Tetap Bruto / Gross Fixed Capital Formation"	23,85	23,78	24,16	24,26
"Perubahan Inventori / Changes in Inventories"	0,56	0,71	1,04	0,85
"Net Ekspor Barang dan Jasa/ Net Export of Goods and Services"	-5,51	-5,57	-5,74	-5,01
Produk Domestik Bruto/Gross Domestic Product	100	100	100	100

Catatan/Note: ...

Sumber/Source: BPS, berbagai sensus, survei dan sumber lain/BPS-Statistics Indonesia, various census, survey, and other sources

Tabel
Table 12.8**Laju Pertumbuhan PDRB Kabupaten Pati Atas Dasar
Harga Konstan Menurut Pengeluaran, 2016-2020**
**Growth Rate of GRDP of Pati Regency at Constant Prices by
Expenditure 2016-2020**

Jenis Pengeluaran Type of Expenditure	2016	2017	2018	2019
(1)	(2)	(3)	(4)	(5)
"Pengeluaran Konsumsi Rumah Tangga / Households Consumption Expenditure"	4,03	5,07	5,14	5,12
"Pengeluaran Konsumsi LNPRT / NPISHs Consumption Expenditure"	3,06	4,42	9,89	10,73
"Pengeluaran Konsumsi Pemerintah / Government Consumption Expenditure"	1,05	3,05	1,79	3,06
"Pembentukan Modal Tetap Bruto / Gross Fixed Capital Formation"	4,16	5,57	5,54	5,68
"Perubahan Inventori / Changes in Inventories"	0	0	0	0
"Net Ekspor Barang dan Jasa/ Net Export of Goods and Services"	0	0	0	0
Produk Domestik Bruto/Gross Domestic Product	5,49	5,67	5,72	5,86

Catatan/Note: ...

Sumber/Source: BPS, berbagai sensus, survei dan sumber lain/BPS-Statistics Indonesia, various census, survey, and other sources

Tabel
Table 12.9**Laju Indeks Harga Implisit PDRB Kabupaten Pati Menurut
Pengeluaran, 2016-2020**
**Growth Rate of Implicit Price Index of GRDP of Pati Regency
by Expenditure 2016-2020**

Jenis Pengeluaran Type of Expenditure	2016	2017	2018	2019
(1)	(2)	(3)	(4)	(5)
"Pengeluaran Konsumsi Rumah Tangga / Households Consumption Expenditure"	2,98	3,16	2,82	2,04
"Pengeluaran Konsumsi LNPR / NPISHs Consumption Expenditure"	3,75	3,94	3,48	2,44
"Pengeluaran Konsumsi Pemerintah / Government Consumption Expenditure"	3,07	4,40	1,57	0,65
"Pembentukan Modal Tetap Bruto / Gross Fixed Capital Formation"	2,16	2,37	4,40	2,52
"Perubahan Inventori / Changes in Inventories"	0	0	0	0
"Net Ekspor Barang dan Jasa/ Net Export of Goods and Services"	0	0	0	0
Produk Domestik Bruto/Gross Domestic Product	2,95	2,54	2,60	1,94

Catatan/Note: ...

Sumber/Source: BPS, berbagai sensus, survei dan sumber lain/BPS-Statistics Indonesia, various census, survey, and other sources

Indeks Pembangunan Manusia Menurut Kabupaten/Kota di Provinsi Jawa Tengah,

*Human Development Index by Regency/Municipality
in Jawa Tengah Province,*

83,14

Tertinggi
Kota Salatiga

71,81

Provinsi
Jawa Tengah

66,11

Terendah
Kab. Brebes

PENJELASAN TEKNIS

1. Untuk mengukur kemiskinan, BPS menggunakan konsep kemampuan memenuhi kebutuhan dasar (basic needs approach). Dengan pendekatan ini, kemiskinan dipandang sebagai ketidakmampuan dari sisi ekonomi untuk memenuhi kebutuhan dasar makanan dan bukan makanan yang diukur dari sisi pengeluaran. Metode yang digunakan adalah menghitung Garis Kemiskinan (GK), yang terdiri dari dua komponen yaitu Garis Kemiskinan Makanan (GKM) dan Garis Kemiskinan Non-Makanan (GKNM). Penghitungan Garis Kemiskinan dilakukan secara terpisah untuk daerah perkotaan dan perdesaan.
2. Penduduk miskin adalah penduduk yang memiliki rata-rata pengeluaran per kapita perbulan di bawah Garis Kemiskinan.
3. Garis Kemiskinan Makanan (GKM) merupakan nilai pengeluaran kebutuhan minimum makanan yang disetarakan dengan 2.100 kilokalori per kapita per hari. Garis Kemiskinan Non-Makanan (GKNM) adalah kebutuhan minimum untuk perumahan, sandang, pendidikan, kesehatan, dan kebutuhan dasar lainnya.
4. Indeks Pembangunan Manusia (IPM) menjelaskan bagaimana penduduk dapat mengakses hasil pembangunan dalam

TECHNICAL NOTES

1. *To measure poverty, BPS-Statistics Indonesia has used the concept of basic needs approach. Therefore, poverty is viewed as economic inability to fulfill food and non-food basic needs which are measured by consumption/expenditure. The method used is calculating poverty line, which consists of two components that are Food Poverty Line (FPL) and Non-Food Poverty Line (NFPL). The poverty line was calculated separately for urban and rural areas.*
2. *A person whose expenditure per capita per month is below the poverty line is considered to be poor.*
3. *The Food Poverty Line refers to the daily minimum requirement of 2,100 kilocalori per capita per day. The Non-Food Poverty Line refers to the minimum requirement for household necessities for clothing, education, health, and other basic individual needs.*
4. *The Human Development Index (HDI) explains how people can access development results in obtaining income, health, education and so forth. HDI was*

memperoleh pendapatan, kesehatan, pendidikan dan sebagainya. IPM diperkenalkan oleh UNDP pada tahun 1990 dan dipublikasikan secara berkala dalam laporan tahunan Human Development Report (HDR). IPM dibentuk oleh 3 (tiga) dimensi dasar: Umur panjang dan hidup sehat; pengetahuan; dan standar hidup layak

introduced by United Nations Development Programme (UNDP) in 1990 and published periodically in the annual report of the Human Development Report. HDI was formed by three basic dimensions: a long and healthy life; knowledge; and a decent standard of living.

<https://patikab.bps.go.id>

<https://patikab.bps.go.id>

Gambar 13.1
Figures

Persentase Jumlah Penduduk Menurut Kabupaten/ Kota di Provinsi Jawa Tengah, 2020
Percentage Population by Regency/Municipality in Jawa Tengah Province, 2020

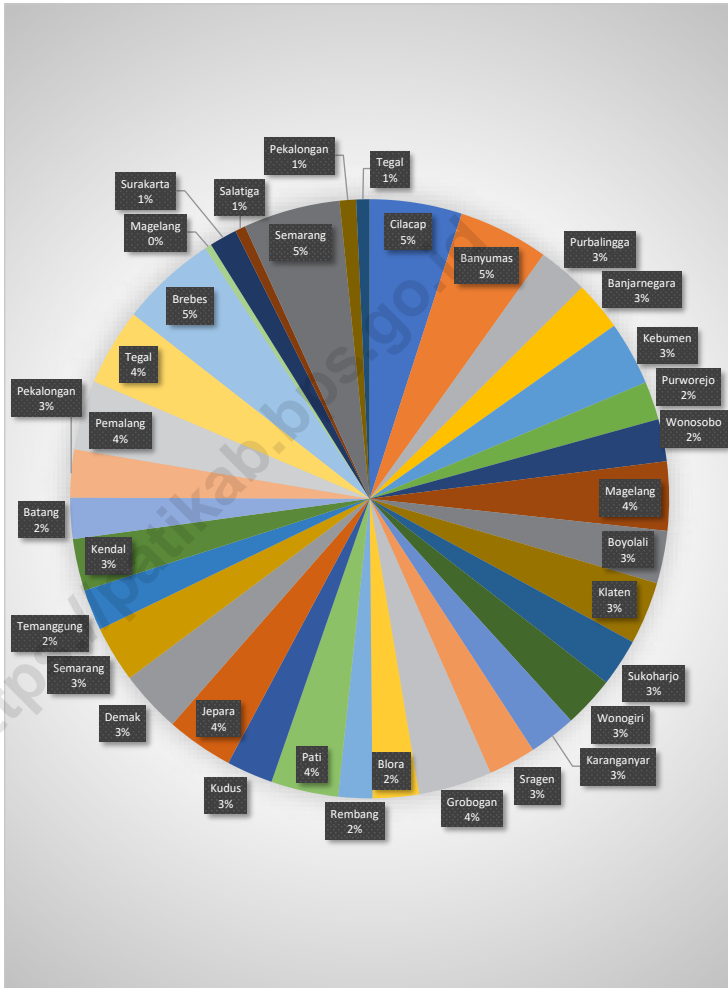

Gambar 13.2
Figures

**Jumlah Penduduk Miskin Menurut Kabupaten/Kota di
Provinsi Jawa Tengah (ribu), 2016–2020**
*Number of Poor Population by Regency/Municipality in
Jawa Tengah Province (thousand), 2016–2020*

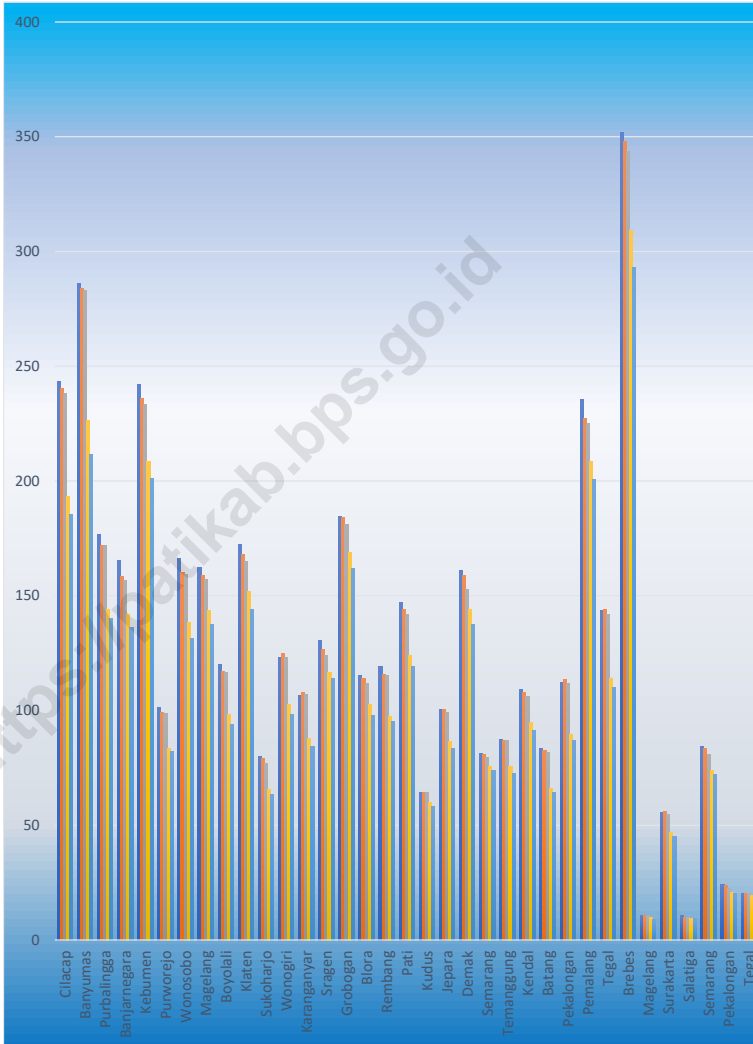

Tabel
Table 13.1

**Jumlah Penduduk Menurut Kabupaten/Kota di Provinsi
Jawa Tengah (ribu), 2016–2020**
**Population by Regency/Municipality in Jawa Tengah
Province (thousand), 2016–2020**

Kabupaten/Kota Regency/Municipality	2016	2017	2018	2019	2020
(1)	(2)	(3)	(4)	(5)	(6)
Kabupaten/Regency					
Cilacap	1 703 390	1 711 627	1 719 504	1 727 098	1944857
Banyumas	1 650 625	1 665 025	1 679 124	1 693 006	1776918
Purbalingga	907 507	916 427	925 193	933 989	998561
Banjarnegara	907 410	912 917	918 219	923 192	1017767
Kebumen	1 188 603	1 192 007	1 195 092	1 197 982	1350438
Purworejo	712 686	714 574	716 477	718 316	769880
Wonosobo	780 793	784 207	787 384	790 504	879124
Magelang	1 257 123	1 268 396	1 279 625	1 290 591	1299859
Boyolali	969 325	974 579	979 799	984 807	1062713
Klaten	1 163 218	1 167 401	1 171 411	1 174 986	1260506
Sukoharjo	871 397	878 374	885 205	891 912	907587
Wonogiri	951 975	954 706	957 106	959 492	1043177
Karanganyar	864 021	871 596	879 078	886 519	931963
Sragen	882 090	885 122	887 889	890 518	976951
Grobogan	1 358 404	1 365 207	1 371 610	1 377 788	1453526
Blora	855 573	858 865	862 110	865 013	884333
Rembang	624 096	628 922	633 584	638 188	645333
Pati	1 239 989	1 246 691	1 253 299	1 259 590	1324188
Kudus	841 499	851 478	861 430	871 311	849184

Kabupaten/Kota <i>Regency/Municipality</i>	2016	2017	2018	2019	2020
(1)	(2)	(3)	(4)	(5)	(6)
Jepara	1 205 800	1 223 198	1 240 600	1 257 912	1 184 947
Demak	1 129 298	1 140 675	1 151 796	1 162 805	1 203 956
Semarang	1 014 198	1 027 489	1 040 629	1 053 786	1 053 094
Temanggung	752 486	759 128	765 594	772 018	790 174
Kendal	949 682	957 024	964 106	971 086	1 018 505
Batang	749 720	756 079	762 377	768 583	801 718
Pekalongan	880 092	886 197	891 892	897 711	968 821
Pemalang	1 292 609	1 296 281	1 299 724	1 302 813	1 471 489
Tegal	1 429 386	1 433 515	1 437 225	1 440 698	1 596 996
Brebes	1 788 880	1 796 004	1 802 829	1 809 096	1 978 759
Kota/Municipality					
Magelang	121 112	121 474	121 872	122 111	121 526
Surakarta	514 171	516 102	517 887	519 587	522 364
Salatiga	186 420	188 928	191 571	194 084	192 322
Semarang	1 729 083	1 757 686	1 786 114	1 814 110	1 653 524
Pekalongan	299 222	301 870	304 477	307 097	307 150
Tegal	247 212	248 094	249 003	249 905	273 825

Catatan/Note: ...

Sumber/Source: ...

Tabel
Table 13.2

Laju Pertumbuhan Produk Domestik Regional Bruto Atas Dasar Harga Konstan 2010 Menurut Kabupaten/Kota di Provinsi Jawa Tengah (persen), 2016–2020
Rate of Growth of Gross Regional Domestic Products at Constant 2010 Prices by Regency/Municipality in Jawa Tengah Province (percent), 2016–2020

Kabupaten/Kota Regency/Municipality	2016	2017	2018	2019	2020
(1)	(2)	(3)	(4)	(5)	(6)
Kabupaten/Regency					
Cilacap	5,09	2,58	3,05	2,33	-10.36
Banyumas	6,05	6,34	6,45	6,32	-1.65
Purbalingga	4,85	5,37	5,42	5,65	-1,23
Banjarnegara	5,44	5,65	5,67	5,60	-1,32
Kebumen	5,01	5,15	5,52	5,58	-1.46
Purworejo	5,15	5,27	5,38	5,45	-1.66
Wonosobo	5,36	4,14	5,06	5,61	-1.66
Magelang	5,39	5,50	5,28	5,30	-1.68
Boyolali	5,33	5,80	5,72	5,96	-1.24
Klaten	5,17	5,34	5,47	5,57	-1.18
Sukoharjo	5,72	5,76	5,79	5,92	-1.70
Wonogiri	5,25	5,32	5,41	5,14	-1.41
Karanganyar	5,40	5,77	5,98	5,93	-1.87
Sragen	5,77	5,97	5,75	5,90	-1.81
Grobogan	4,51	5,85	5,83	5,37	-1.59
Blora	23,54	5,98	4,41	4,05	-4.66
Rembang	5,28	6,98	5,89	5,20	-1.49
Pati	5,49	5,67	5,72	5,86	-1.15
Kudus	2,54	3,21	3,24	3,10	-3.53

Kabupaten/Kota Regency/Municipality	2016	2017	2018	2019	2020
(1)	(2)	(3)	(4)	(5)	(6)
Jepara	5,06	5,39	5,85	6,02	-1.94
Demak	5,09	5,82	5,40	5,36	-0.23
Semarang	5,30	5,65	5,79	5,59	-2.67
Temanggung	5,02	5,03	5,13	5,05	-2.13
Kendal	5,56	5,78	5,77	5,69	-1.53
Batang	5,03	5,55	5,72	5,39	-1.29
Pekalongan	5,19	5,44	5,76	5,35	-1.89
Pemalang	5,43	5,61	5,70	5,80	-0.66
Tegal	5,92	5,38	5,51	5,58	-1.46
Brebes	5,11	5,65	5,22	5,86	-0.59
Kota/Municipality					
Magelang	5,23	5,42	5,46	5,44	-2.45
Surakarta	5,35	5,70	5,75	5,78	-1.74
Salatiga	5,27	5,58	5,84	5,88	-1.68
Semarang	5,89	6,70	6,52	6,86	-1.61
Pekalongan	5,36	5,32	5,69	5,50	-1.87
Tegal	5,49	5,95	5,87	5,77	-2.25

Catatan/Note: * Angka sementara
 ** Angka sangat sementara

Sumber/Source: ...

Tabel
Table 13.3

**Jumlah Penduduk Miskin Menurut Kabupaten/Kota di
Provinsi Jawa Tengah (ribu), 2016–2020**
**Number of Poor Population by Regency/Municipality in
Jawa Tengah Province (thousand), 2016–2020**

Kabupaten/Kota Regency/Municipality	2016	2017	2018	2019	2020
(1)	(2)	(3)	(4)	(5)	(6)
Kabupaten/Regency					
Cilacap	240,2	238,3	193,2	185,2	198,60
Banyumas	283,9	283,2	226,2	211,7	225,84
Purbalingga	171,8	171,9	144,2	140,1	149,48
Banjarnegara	158,2	156,8	141,7	136,1	144,95
Kebumen	235,9	233,4	208,7	201,3	211,09
Purworejo	99,1	98,6	83,6	82,2	84,79
Wonosobo	160,1	159,2	138,3	131,4	137,64
Magelang	158,9	157,2	143,4	137,5	146,34
Boyolali	117,0	116,4	98,2	93,8	100,59
Klaten	168,0	165,0	151,7	144,1	151,83
Sukoharjo	78,9	76,7	65,4	63,6	68,89
Wonogiri	124,8	123,0	102,8	98,3	104,37
Karanganyar	107,7	106,8	87,8	84,5	91,72
Sragen	126,8	124,0	116,4	113,8	119,38
Grobogan	184,1	181,0	168,7	161,9	172,26
Blora	113,9	111,9	102,5	97,9	103,73
Rembang	115,5	115,2	97,4	95,3	100,08
Pati	144,2	141,7	123,9	119,0	127,37
Kudus	64,2	64,4	60,0	58,0	64,24

Kabupaten/Kota Regency/Municipality	2016	2017	2018	2019	2020
(1)	(2)	(3)	(4)	(5)	(6)
Jepara	100,3	99,0	86,5	83,5	91,14
Demak	158,8	152,6	144,1	137,6	146,87
Semarang	80,7	79,7	75,7	73,9	79,88
Temanggung	87,1	86,8	75,4	72,6	77,33
Kendal	107,8	106,1	94,7	91,2	97,49
Batang	82,6	81,5	66,1	64,1	70,57
Pekalongan	113,3	111,6	89,5	87,0	91,86
Pemalang	227,1	225,0	208,3	200,7	209,03
Tegal	144,2	141,8	114,1	109,9	117,50
Brebes	348,0	343,5	309,2	293,2	308,78
Kota/Municipality					
Magelang	10,6	10,6	9,6	9,1	9,27
Surakarta	55,9	54,9	47,0	45,2	47,03
Salatiga	9,7	9,6	9,2	9,2	9,69
Semarang	83,6	80,9	73,7	72,0	79,58
Pekalongan	23,7	22,5	20,5	20,2	22,16
Tegal	20,3	20,1	19,4	18,6	19,55
Jawa Tengah	4 506,9	4 450,7	3 897,2	3 743,2	3 980,90

Catatan/Note: ...

Sumber/Source: ...

Tabel
Table 13.4

**Indeks Pembangunan Manusia Menurut Kabupaten/Kota
di Provinsi Jawa Tengah, 2016–2020**
*Human Development Index by Regency/Municipality in
Jawa Tengah Province, 2016–2020*

Kabupaten/Kota Regency/Municipality	2016	2017	2018	2019	2020
(1)	(2)	(3)	(4)	(5)	(6)
Kabupaten/Regency					
Cilacap	68,6	68,90	69,56	69,98	69,95
Banyumas	70,49	70,75	71,30	71,96	71,98
Purbalingga	67,48	67,72	68,41	68,99	68,97
Banjarnegara	65,52	65,86	66,54	67,34	67,45
Kebumen	67,41	68,29	68,80	69,60	69,81
Purworejo	70,66	71,31	71,87	72,50	72,68
Wonosobo	66,19	66,89	67,81	68,27	68,22
Magelang	67,85	68,39	69,11	69,87	69,87
Boyolali	72,18	72,64	73,22	73,80	74,25
Klaten	73,97	74,25	74,79	75,29	75,56
Sukoharjo	75,06	75,56	76,07	76,84	76,98
Wonogiri	68,23	68,66	69,37	69,98	70,25
Karanganyar	74,9	75,22	75,54	75,89	75,86
Sragen	71,43	72,40	72,96	73,43	73,95
Grobogan	68,52	68,87	69,32	69,86	69,87
Blora	66,61	67,52	67,95	68,65	68,84
Rembang	68,6	68,95	69,46	70,15	70,02
Pati	69,03	70,12	70,71	71,35	71,77
Kudus	72,94	73,84	74,58	74,94	75,00

Kabupaten/Kota Regency/Municipality	2016	2017	2018	2019	2020
(1)	(2)	(3)	(4)	(5)	(6)
Kabupaten Jepara	70,25	70,79	71,38	71,88	71,99
Kabupaten Demak	70,1	70,41	71,26	71,87	72,22
Kabupaten Semarang	72,4	73,20	73,61	74,14	74,10
Kabupaten Temanggung	67,6	68,34	68,83	69,56	69,57
Kabupaten Kendal	70,11	70,62	71,28	71,97	72,29
Kabupaten Batang	66,38	67,35	67,86	68,42	68,65
Kabupaten Pekalongan	67,71	68,4	68,97	69,71	69,63
Kabupaten Pemalang	64,17	65,04	65,67	66,32	66,32
Kabupaten Tegal	65,84	66,44	67,33	68,24	68,39
Kabupaten Brebes	63,98	64,86	65,68	66,12	66,11
Kota/Municipality					
Kota Magelang	77,16	77,84	78,31	78,80	78,99
Kota Surakarta	80,76	80,85	81,46	81,86	82,21
Kota Salatiga	81,14	81,68	82,41	83,12	83,14
Kota Semarang	81,19	82,01	82,72	83,19	83,05
Kota Pekalongan	73,32	73,77	74,24	74,77	74,98
Kota Tegal	73,55	73,95	74,44	74,93	75,07
Jawa Tengah	69,98	70,52	71,12	71,73	71,87

Tabel
Table 13.5

**Persentase Penduduk Miskin Menurut Kabupaten/Kota di
Provinsi Jawa Tengah, 2016-2020**
*Percentage of Poor People by Regency/Municipality in Jawa
Tengah Province, 2016-2020*

Kabupaten/Kota Regency/Municipality	2016	2017	2018	2019	2020
(1)	(2)	(3)	(4)	(5)	(6)
Kabupaten/Regency					
Cilacap	14,12	13,94	11,25	10,73	11,46
Banyumas	17,23	17,05	13,50	12,53	13,26
Purbalingga	18,98	18,80	15,62	15,03	15,90
Banjarnegara	17,46	17,21	15,46	14,76	15,64
Kebumen	19,86	19,60	17,47	16,82	17,59
Purworejo	13,91	13,81	11,67	11,45	11,78
Wonosobo	20,53	20,32	17,58	16,63	17,36
Magelang	12,67	12,42	11,23	10,67	11,27
Boyolali	12,09	11,96	10,04	9,53	10,18
Klaten	14,46	14,15	12,96	12,28	12,89
Sukoharjo	9,07	8,75	7,41	7,14	7,68
Wonogiri	13,12	12,90	10,75	10,25	10,86
Karanganyar	12,49	12,28	10,01	9,55	10,28
Sragen	14,38	14,02	13,12	12,79	13,38
Grobogan	13,57	13,27	12,31	11,77	12,46
Blora	13,33	13,04	11,90	11,32	11,96
Rembang	18,54	18,35	15,41	14,95	15,60
Pati	11,65	11,38	9,90	9,46	10,08
Kudus	7,65	7,59	6,98	6,68	7,31

Catatan/Note: ...

Sumber/Source: ...

Kabupaten/Kota Regency/Municipality	2016	2017	2018	2019	2020
(1)	(2)	(3)	(4)	(5)	(6)
Kabupaten Jepara	8,35	8,12	7,00	6,66	7,17
Kabupaten Demak	14,10	13,41	12,54	11,86	12,54
Kabupaten Semarang	7,99	7,78	7,29	7,04	7,51
Kabupaten Temanggung	11,60	11,46	9,87	9,42	9,96
Kabupaten Kendal	11,37	11,10	9,84	9,41	9,99
Kabupaten Batang	11,04	10,80	8,69	8,35	9,13
Kabupaten Pekalongan	12,90	12,61	10,06	9,71	10,19
Kabupaten Pemasang	17,58	17,37	16,04	15,41	16,02
Kabupaten Tegal	10,10	9,90	7,94	7,64	8,14
Kabupaten Brebes	19,47	19,14	17,17	16,22	17,03
Kota/Municipality					
Kota Magelang	8,79	8,75	7,87	7,46	7,58
Kota Surakarta	10,88	10,65	9,08	8,70	9,03
Kota Salatiga	5,24	5,07	4,84	4,76	4,94
Kota Semarang	4,85	4,62	4,14	3,98	4,34
Kota Pekalongan	7,92	7,47	6,75	6,60	7,17
Kota Tegal	8,20	8,11	7,81	7,47	7,80
Jawa Tengah	13,27	13,01	11,32	10,80	11,41

Tabel
Table 13.6

Tingkat Pengangguran Terbuka dan Tingkat Partisipasi Angkatan Kerja (TPAK) Menurut Kabupaten/Kota di Provinsi Jawa Tengah, 2018-2020
Unemployment Rate (UR) and Labour Force Participation Rate (LFPR) by Regency/Municipality in Jawa Tengah Province, 2018-2020

Kabupaten/Kota Regency/Municipality	TPT/ UR			TPAK/ LFPR		
	2018	2019	2020	2018	2019	2020
(1)	(2)	(3)	(4)	(5)	(6)	(7)
Kabupaten/Regency						
Cilacap	7,48	7,31	9,10	62,37	65,11	67,79
Banyumas	4,19	4,21	6,00	67,50	67,10	66,66
Purbalingga	6,06	4,78	6,10	70,33	67,88	69,89
Banjarnegara	4,00	4,47	5,86	71,78	69,85	69,69
Kebumen	5,52	4,76	6,07	65,53	68,48	69,63
Purworejo	4,51	2,96	4,04	66,63	66,62	70,05
Wonosobo	3,44	3,47	5,37	72,19	71,91	71,26
Magelang	2,91	3,12	4,27	71,28	74,55	76,60
Boyolali	2,16	3,12	5,28	72,14	72,39	75,11
Klaten	3,11	3,55	5,46	66,81	68,79	68,33
Sukoharjo	2,78	3,40	6,93	68,16	68,17	68,74
Wonogiri	2,28	2,54	4,27	74,99	69,67	74,69
Karanganyar	2,34	3,15	5,96	70,22	69,92	73,55
Sragen	4,82	3,34	4,75	66,96	67,43	68,44
Grobogan	2,24	3,59	4,50	70,63	69,10	69,77
Blora	3,26	3,89	4,89	72,81	68,35	71,90
Rembang	2,87	3,69	4,83	67,46	66,06	65,17

Kabupaten/Kota Regency/Municipality	TPT/ UR			TPAK/ LFPR		
	2018	2019	2020	2018	2019	2020
(1)	(2)	(3)	(4)	(5)	(6)	(7)
Pati	3,61	3,74	4,74	66,52	65,90	63,85
Kudus	3,33	3,86	5,53	71,98	71,83	74,50
Kabupaten Jepara	3,78	2,97	6,70	68,75	68,24	69,92
Kabupaten Demak	7,16	5,46	7,31	70,71	67,48	69,79
Kabupaten Semarang	2,28	2,58	4,57	72,22	74,38	75,07
Kabupaten Temanggung	3,24	2,99	3,85	73,96	76,09	58,73
Kabupaten Kendal	6,06	6,31	7,56	66,10	67,71	70,50
Kabupaten Batang	4,23	4,16	6,92	70,05	68,53	69,78
Kabupaten Pekalongan	4,41	4,43	6,97	70,32	70,90	71,23
Kabupaten Pemasang	6,21	6,50	7,64	65,01	66,14	65,57
Kabupaten Tegal	8,45	8,21	9,82	65,26	66,24	66,52
Kabupaten Brebes	7,27	7,43	9,83	67,03	65,93	66,65
Kota/Municipality						
Kota Magelang	4,88	4,43	8,59	68,64	64,62	67,61
Kota Surakarta	4,39	4,18	7,92	65,62	68,93	68,84
Kota Salatiga	4,28	4,43	7,44	71,75	66,49	70,23
Kota Semarang	5,29	4,54	9,57	65,56	66,42	69,89
Kota Pekalongan	6,13	5,77	7,02	70,21	72,32	66,45
Kota Tegal	7,94	8,07	8,40	65,24	69,38	64,57
Jawa Tengah	4,51	4,49	6,48	68,56	68,62	69,43

Tabel
Table 13.7

Jumlah Penduduk Berumur 15 Tahun Keatas Menurut Kabupaten/Kota dan Jenis Kegiatan Selama Seminggu yang Lalu di Provinsi Jawa Tengah, 2020
Number of Population Aged 15 Years and Over by Regency/ Municipality and Type of Activity During Previous Week in Jawa Tengah Province, 2020

Kabupaten/Kota Regency/Municipality	Angkatan Kerja/Economically Active			Bukan Angkatan Kerja Economically Inactive
	Bekerja Working	Pengang- guran Terbuka Unemployment	"Jumlah Total"	
(1)	(2)	(3)	(4)	(5)
Kabupaten/Regency				
Cilacap	807 407	80 811	888 218	421 987
Banyumas	824 866	52 689	877 555	438 944
Purbalingga	469 748	30 513	500 261	215 498
Banjarnegara	466 173	28 994	495 167	215 327
Kebumen	595 203	38 484	633 687	276 427
Purworejo	378 951	15 936	394 887	168 842
Wonosobo	405 187	22 991	428 178	172 672
Magelang	741 284	33 080	774 364	236 501
Boyolali	549 582	30 650	580 232	192 234
Klaten	606 253	34 992	641 245	297 227
Sukoharjo	454 419	33 831	488 250	222 055
Wonogiri	557 865	24 868	582 733	197 444
Karanganyar	484 423	30 722	515 145	185 212
Sragen	458 856	22 906	481 762	222 200
Grobogan	710 909	33 496	744 405	322 464
Blora	468 013	24 058	492 071	192 285
Rembang	314 797	15 986	330 783	176 775

Kabupaten/Kota <i>Regency/Municipality</i>	Angkatan Kerja/Economically Active			Bukan Angkatan Kerja Economically Inactive
	<i>Bekerja Working</i>	Pengang- guran Terbuka Unemployment	"Jumlah Total"	
(1)	(2)	(3)	(4)	(5)
Pati	607 706	30 244	637 950	361 223
Kudus	483 983	28 336	512 319	175 388
Kabupaten Jepara	634 386	45 521	679 907	292 469
Kabupaten Demak	574 602	45 290	619 892	268 280
Kabupaten Semarang	600 322	28 716	629 038	208 884
Kabupaten Temanggung	343 400	13 756	357 156	250 989
Kabupaten Kendal	493 062	40 314	533 376	223 164
Kabupaten Batang	387 741	28 835	416 576	180 411
Kabupaten Pekalongan	446 922	33 509	480 431	194 006
Kabupaten Pemalang	589 786	48 784	638 570	335 272
Kabupaten Tegal	644 978	70 246	715 224	360 031
Kabupaten Brebes	821 061	89 494	910 555	455 532
Kota/Municipality				
Kota Magelang	60 612	5 699	66 311	31 767
Kota Surakarta	266 082	22 877	288 959	130 819
Kota Salatiga	102 053	8 203	110 256	46 744
Kota Semarang	925 963	98 001	1023 964	441 157
Kota Pekalongan	146 219	11 041	157 260	79 415
Kota Tegal	114 121	10 469	124 590	68 374
Jawa Tengah	17 536 935	1 214 342	18 751 277	8 258 019

Catatan/Note: ...

Sumber/Source: ...

DATA

MENCERDASKAN BANGSA

— *Enlighten The Nation* —

ISSN 0215573-7



**BADAN PUSAT STATISTIK
KABUPATEN PATI
BPS-STATISTICS OF PATI REGENCY**

Jl. Pati - Kudus Km. 3 Telp.: (0295) 381905 Fax.: (0295) 386056
Homepage: <http://patikab.bps.go.id>, E-mail: bps3318@bps.go.id