

BADAN PUSAT STATISTIK

KOTA KOTAMOBAGU DALAM ANGKA 2021



**BADAN PUSAT STATISTIK
KOTA KOTAMOBAGU**

BPS-Statistics of Kotamobagu Municipality

BADAN PUSAT STATISTIK

KOTA KOTAMOBAGU DALAM ANGKA 2021



**BADAN PUSAT STATISTIK
KOTA KOTAMOBAGU**

BPS-Statistics of Kotamobagu Municipality

KOTA KOTAMOBAGU DALAM ANGKA
Kotamobagu Municipality in Figures
2021

ISSN: 2654-9832

No. Publikasi/*Publication Number*: 71740.2003

Katalog /*Catalog*: 1102001.7174

Ukuran Buku/*Book Size*: 14,8 cm x 21 cm

Jumlah Halaman/*Number of Pages* : xlii + 366 hal/*pages*

Naskah/*Manuscript*:

BPS Kota Kotamobagu

BPS-Statistics of Kotamobagu Municipality

Penyunting/*Editor*:

BPS Kota Kotamobagu

BPS-Statistics of Kotamobagu Municipality

Gambar Kover/*Cover Design*:

Seksi Integrasi Pengolahan dan Diseminasi Statistik

Section of Integration Processing and Statistics Dissemination

Ilustrasi Kover/*Cover Illustration*:

Seksi Integrasi Pengolahan dan Diseminasi Statistik

Section of Integration Processing and Statistics Dissemination

Diterbitkan oleh/*Published by*:

©BPS Kota Kotamobagu/BPS-Statistics of *Kotamobagu Municipality*

Dicetak oleh/*Printed by*:

CV Sumatera (Cetakan I/1st *Printed* : April/April 2021)

Dilarang mengumumkan, mendistribusikan, mengomunikasikan, dan/atau menggandakan sebagian atau seluruh isi buku ini untuk tujuan komersil tanpa izin tertulis dari Badan Pusat Statistik.

Prohibited to announce, distribute, communicate, and/or copy part or all of this book for commercial purpose without permission from BPS-Statistics Indonesia.

TIM PENYUSUN / DRAFTING TEAM

Penanggung Jawab Umum / General in Charge:

Ir. Didik Tjahjawarda

Penyunting / Editor :

Sonia Hajar M., SST

Penulis / Writer :

Sonia Hajar M., SST

Pengolah Data / Data Processor:

Tim Integrasi Pengolahan dan Diseminasi Statistik
BPS Kota Kotamobagu

Gambar Kulit / Cover Design:

Arya Aji Kusuma, S.Tr.Stat.

Foto Kulit / Cover Photo :

Arya Aji Kusuma, S.Tr.Stat.

PETA WILAYAH Kota Kotamobagu MAP OF Kotamobagu Municipality

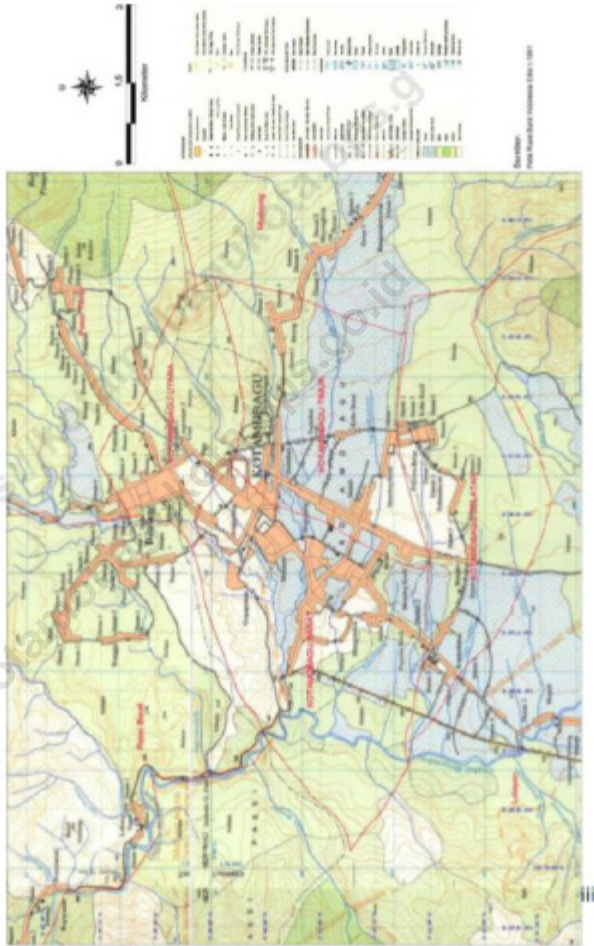

KEPALA BPS KOTA KOTAMOBAGU
CHIEF STATISTICIAN OF KOTAMOBAGU MUNICIPALITY



IR. DIDIK TJAHJAWINARDI



KATA PENGANTAR

Kota Kotamobagu Dalam Angka 2021 merupakan publikasi tahunan yang diterbitkan oleh BPS Kota Kotamobagu. Disadari bahwa publikasi ini belum sepenuhnya memenuhi harapan pihak pemakai data khususnya para perencana, namun diharapkan dapat membantu melengkapi penyusunan rencana pembangunan di Kota Kotamobagu.

Publikasi ini dapat terwujud berkat kerja sama dan bantuan dari berbagai pihak baik instansi pemerintah maupun swasta. Kepada semua pihak yang telah memberikan bantuan disampaikan penghargaan dan terima kasih yang sebesar-besarnya.

Walaupun publikasi ini telah disiapkan sebaik-baiknya, namun disadari masih ada kekurangan dan kesalahan yang terjadi. Untuk perbaikan publikasi ini, tanggapan dan saran yang bersifat konstruktif dari para pemakai sangat diharapkan.

Kotamobagu, Februari 2021

Kepala BPS

Kota Kotamobagu

Ir. Didik Jahjwinardi



PREFACE

Kota Kotamobagu in Figures 2021 is an annual publication written by BPS Kota Kotamobagu Municipality. Honestly, this publication has not perfect yet and has not filled the user's hope, especially for the planners yet, but hopefully it can help to equip compilation of development planning in this new regency.

This comprehensive publication has been made possible with the assistance and contribution from several governmental institutions and private organizations. To all parties who have been involved in the preparation of this publication, I would like to express my sincerest appreciation and gratitude.

Comments and constructive suggestions for the improvement of this publication are always welcome.

*Kotamobagu , Februari 2021
Chief Statistician of
Kotamobagu Municipality*



Ir. Didi Tjahjawardy

DAFTAR ISI / CONTENTS

	Halaman <i>Page</i>
Kata Pengantar/ <i>Preface</i>	vii
Daftar Isi/ <i>Contents</i>	ix
Daftar Tabel/ <i>List of Tables</i>	xiii
Daftar Gambar/ <i>List of Figures</i>	xxxv
Daftar Singkatan/ <i>List of Abbreviations</i>	xxxvii
Statistik Kunci/ <i>Key Statistics</i>	xxxvii
1. Geografi dan Iklim/ <i>Geography and Climate</i>	1
2. Pemerintahan/ <i>Government</i>	13
3. Penduduk dan Ketenagakerjaan/ <i>Population and Employment</i>	35
4. Sosial dan Kesejahteraan Rakyat/ <i>Social and Welfare</i>	61
5. Pertanian, Kehutanan, Peternakan, dan Perikanan/ <i>Agriculture, Forestry, Livestock, and Fishery</i>	141
6. Industri, Pertambangan, dan Energi/ <i>Industry, Mining, and Energy</i>	193
7. Pariwisata/ <i>Tourism</i>	217
8. Transportasi dan Komunikasi/ <i>Transportation and Communication</i>	231
9. Perbankan, Koperasi, dan Harga-harga/ <i>Banking, Cooperative, dan Prices</i>	249
10. Pengeluaran Penduduk/ <i>Population Expenditure</i>	319
11. Perdagangan/ <i>Trade</i>	327
12. Sistem Neraca Regional/ <i>System of Regional Accounts</i>	335
13. Perbandingan Antar Kabupaten/Kota/ <i>Regency/Municipal Comparison</i>	355

DAFTAR TABEL/LIST OF TABLES

Halaman
Page

1. GEOGRAFI DAN IKLIM/*GEOGRAPHY AND CLIMATE*

1.1 KEADAAN GEOGRAFI

GEOGRAPHY CONDITION

- 1.1.1 Luas Daerah dan Jumlah Pulau Menurut Kecamatan di Kota Kotamobagu, 2020
Total Area and Number of Islands by Subdistrict in Kotamobagu Municipality, 2020..... 6
- 1.1.2 Tinggi Wilayah dan Jarak ke Ibukota Kabupaten/
Kota Menurut Kecamatan di Kota Kotamobagu, 2020
Altitude and Distance to the Capital of Regency/Municipality by Subdistrict in Kotamobagu Municipality, 2020 8
- 1.1.3 Nama-Nama Sungai dan Panjangnya di Kota Kotamobagu, 2020
Names and Length of River in Kotamobagu Municipality, 2020 9
- 1.2 KEADAAN IKLIM
- ##### *CLIMATE CONDITION*
- 1.2.1 Pengamatan Unsur Iklim Menurut Bulan di Stasiun Klimatologi Minahasa Utara, 2020
Observation of Climate Elements By Months at Klimatologi Minahasa Utara Station, 2020..... 10

2. PEMERINTAHAN/*GOVERNMENT*

2.1 WILAYAH ADMINISTRATIF

ADMINISTRATIVE AREA

- 2.1.1 Jumlah Desa¹/Kelurahan Menurut Kecamatan di Kota Kotamobagu, 2016–2020
Number of Villages¹/Kelurahan by Subdistrict in Kotamobagu Municipality, 2016–2020..... 19
- 2.1.2 Jumlah Sertifikat yang Diterbitkan Menurut Jenis Hak Atas Tanah di Kota Kotamobagu, 2016-2019
Number of Villages by District in Kotamobagu Municipality, 2016-2019 20

2.2	DEWAN PERWAKILAN RAKYAT DAERAH	
	REGIONAL HOUSE OF REPRESENTATIVE	
2.2.1	Jumlah Anggota Dewan Perwakilan Rakyat Daerah Menurut Partai Politik dan Jenis Kelamin di Kota Kotamobagu, 2019-2024 <i>Number of Regional House of Representatives's Members by Political Parties and Sex in Kotamobagu Municipality 2019-2024.....</i>	21
2.3	SUMBER DAYA MANUSIA	
	HUMAN RESOURCES	
2.3.1	Jumlah Pegawai Negeri Sipil Menurut Jabatan dan Jenis Kelamin di Kota Kotamobagu, Desember 2020 <i>Number of Civil Servants by Occupation and Sex in Kotamobagu Municipality, December 2020</i>	22
2.3.2	Jumlah Pegawai Negeri Sipil Menurut Tingkat Pendidikan dan Jenis Kelamin di Kota Kotamobagu Desember 2020 <i>Number of Civil Servants by Educational Level and Sex in Kotamobagu Municipality, December 2020.....</i>	23
2.3.3	Jumlah Pegawai Negeri Sipil Menurut Tingkat Kepangkatan dan Jenis Kelamin di Kota Kotamobagu, Desember 2020 <i>Number of Civil Servants by Hierarchy and Sex in Kotamobagu Municipality, December 2020</i>	24
2.3.4	Jumlah Atlet menurut Cabang Olahraga di Kota Kotamobagu Tahun, 2019-2020 <i>The Number of Athletes According to the Branch of Sports in Kotamobagu Municipality, 2019-2020.....</i>	25
2.4	KEUANGAN DAERAH	
	LOCAL FINANCE	
2.4.1	Realisasi Pendapatan Pemerintah Kota Kotamobagu Menurut Jenis Pendapatan (ribu rupiah), 2018–2020 <i>Actual Kotamobagu Municipality Government Revenues by Kind of Revenues (thousand rupiahs), 2018–2020.....</i>	26
2.4.2	Realisasi Belanja Pemerintah Kota Kotamobagu Menurut Jenis Belanja (ribu rupiah), 2018–2020 <i>Actual Kotamobagu Municipality Government Expenditures by Kind of Expenditures (thousand rupiahs), 2018–2020</i>	28

2.4.3	Perkembangan Realisasi APBD Kota Kotamobagu, 2006-2019 (Rupiah) <i>Realiszation of Regional Receipt and Expenditure Budget at Kotamobagu Municipality,2006-2019 (Rupiah)</i>	30
2.4.4	Kontribusi PAD Terhadap APBD di Kota Kotamobagu, 2010-2020 <i>Contribution of Regency Internal Revenue to Regional Receipt and Expenditure Budget at Kotamobagu Municipality, 2010-2020</i>	31
2.5	HUKUM	
	LAW	
2.5.1	Banyaknya Produk Hukum Kota Kotamobagu Tahun 2014 - 2020 <i>Number of Laws Product of Kotamobagu Municipality in 2014 - 2020 .</i>	32
2.5.2	Produk Hukum Dinas Pemberdayaan Perempuan dan Perlindungan Anak Kota Kotamobagu Tahun 2020	
	<i>Legal Products for the Office of Women’s Empowerment and Child Protection of Kotamobagu Municipality in 2020.....</i>	33
3.	PENDUDUK DAN KETENAGAKERJAAN/ POPULATION AND EMPLOYMENT	
3.1	PENDUDUK	
	POPULATION	
3.1.1	Penduduk, Laju Pertumbuhan Penduduk per Tahun, Distribusi Persentase Penduduk, Kepadatan Penduduk Rasio Jenis Kelamin Penduduk, Angka Ketergantungan Menurut Kecamatan di Kota Kotamobagu, 2020 <i>Population, Annual Population Growth Rate, Percentage Distribution of Population, Population Density, Population Sex Ratio and Dependency Ratio by Subdistrict in Kotamobagu Municipality, 2020 ..</i>	43
3.1.2	Penduduk Menurut Kelompok Umur dan Jenis Kelamin berdasarkan Hasil Registrasi dan Hasil Proyeksi, 2020 <i>Population by Age Group and Sex by Registration Result and Projection Result, 2020.....</i>	46
3.1.3	Penduduk Usia Sekolah Menurut Jenis Kelamin dan Kecamatan di Kota Kotamobagu, 2020 <i>School Age Population by Sex and Subdistrict in Kotamobagu Municipality, 2020.....</i>	48

3.1.4	Balita Menurut Jenis Kelamin dan Kecamatan di Kota Kotamobagu, 2020 <i>Toddler by Sex and Subdistrict in Kotamobagu Municipality, 2020.....</i>	50
3.1.5	Jumlah Akta yang Dikeluarkan Menurut Jenis di Kota Kotamobagu, 2020 <i>Number of Certificates by Type in Kotamobagu Municipality, 2020.....</i>	51
3.2	KETENAGAKERJAAN	
	EMPLOYMENT	
3.2.1	Jumlah Penduduk Berumur 15 Tahun Keatas Menurut Jenis Kegiatan Selama Seminggu yang Lalu dan Jenis Kelamin di Kota Kotamobagu, 2020 <i>Population Aged 15 Years and Over by Type of Activity During The Previous Week and Sex in Kotamobagu Municipality, 2020.....</i>	52
3.2.2	Penduduk Berumur 15 Tahun ke Atas Menurut Pendidikan Tertinggi yang Ditamatkan dan Jenis Kegiatan Selama Seminggu yang Lalu di Kota Kotamobagu, 2020 <i>Population 15 Years of Age and Over by Educational Attainment and Type of Activity During the Previous Week in Kotamobagu Municipality, 2020.....</i>	53
3.2.3	Penduduk Berumur 15 Tahun Ke Atas yang Bekerja Selama Seminggu yang Lalu Menurut Status Pekerjaan Utama dan Jenis Kelamin di Kota Kotamobagu, 2020 <i>Population 15 Years of Age and Over who Worked During The Previous Week by Main Employment Status and Sex in Kotamobagu Municipality, 2020.....</i>	55
3.2.4	Jumlah Pencari Kerja Yang Terdaftar di Disnaker/ Bursa Kerja Kotamobagu Tahun 2015 – 2020 <i>Number of Job Seekers Who Registered at Manpower Service of Kotamobagu Municipality in 2015 - 2020.....</i>	56
3.2.5	Jumlah Angkatan Kerja Yang Terlatih Terdaftar Menurut Jenis Keterampilan dan Jenis Kelamin di Kota Kotamobagu Tahun 2017-2020 <i>Number of Trained Work Force by Type of Skill and Sex Registered in Kotamobagu Municipality, 2017-2020.....</i>	57
3.2.6	Jumlah Pencari Kerja Menurut Pendidikan dan Bulan di Kota Kotamobagu Tahun 2020 <i>Number of Job Seekers by Education and Months in Kotamobagu Municipality, 2020.....</i>	58

4. SOSIAL DAN KESEJAHTERAAN RAKYAT/SOCIAL AND WELFARE

4.1 PENDIDIKAN

EDUCATION

- 4.1.1 Jumlah Sekolah, Guru, dan Murid Taman Kanak-Kanak (TK) di Bawah Kementerian Pendidikan dan Kebudayaan Menurut Kecamatan di Kota Kotamobagu, 2019/2020 dan 2020/2021
Number of Schools, Teachers, and Pupils in Kindergarten Under The Ministry of Education and Culture by Subdistrict in Kotamobagu Municipality, 2019/2020 dan 2020/2021 75
- 4.1.2 Jumlah Sekolah, Guru, dan Murid Raudatul Athfal (RA) di Bawah Kementerian Agama Menurut Kecamatan di Kota Kotamobagu, 2018/2019¹ dan 2019/2020²
Number of Schools, Teachers, and Pupils in Raudatul Athfal (RA) Under The Ministry of Religious Affairs by Subdistrict in Kotamobagu Municipality, 2018/2019¹ dan 2019/2020²..... 78
- 4.1.3 Jumlah Sekolah, Guru, dan Murid Sekolah Dasar (SD) di Bawah Kementerian Pendidikan dan Kebudayaan Menurut Kecamatan di Kota Kotamobagu, 2019/2020 dan 2020/2021
Number of Schools, Teachers, and Pupils in Primary Schools Under The Ministry of Education and Culture by Subdistrict in Kotamobagu Municipality, 2019/2020 dan 2020/2021 79
- 4.1.4 Jumlah Sekolah, Guru, dan Murid Madrasah Ibtidaiyah (MI) di Bawah Kementerian Agama Menurut Kecamatan Menurut Kecamatan di Kota Kotamobagu, 2018/2019¹ dan 2019/2020²
Number of Schools, Teachers, and Pupils in Madrasah Ibtidaiyah (MI) Under The Ministry of Religious Affairs by Subdistrict in Kotamobagu Municipality, 2018/2019¹ dan 2019/2020²..... 82
- 4.1.5 Jumlah Sekolah, Guru, dan Murid Sekolah Menengah Pertama (SMP) di Bawah Kementerian Pendidikan dan Kebudayaan Menurut Kecamatan di Kota Kotamobagu, 2019/2020 dan 2020/2021
Number of Schools, Teachers, and Pupils in Lower Secondary Schools Under The Ministry of Education and Culture by Subdistrict in Kotamobagu Municipality, 2019/2020 dan 2020/2021 85
- 4.1.6 Jumlah Sekolah, Guru, dan Murid Madrasah Tsanawiyah (MTs) di Bawah Kementerian Agama Menurut Kecamatan di Kota Kotamobagu, 2018/2019¹ dan 2019/2020²

	<i>Number of Schools, Teachers, and Pupils in Madrasah Tsanawiyah (MTs) Under The Ministry of Religious Affairs by Subdistrict in Kotamobagu Municipality, 2018/2019¹ dan 2019/2020².....</i>	88
4.1.7	Jumlah Sekolah, Guru, dan Murid Sekolah Menengah Atas (SMA) di Bawah Kementerian Pendidikan dan Kebudayaan Menurut Kecamatan di Kota Kotamobagu 2019/2020 dan 2020/2021 <i>Number of Schools, Teachers, and Pupils in Upper Secondary Schools Under The Ministry of Education and Culture by Subdistrict in Kotamobagu Municipality, 2019/2020 dan 2020/2021</i>	91
4.1.8	Jumlah Sekolah, Guru, dan Murid Sekolah Menengah Kejuruan (SMK) di Bawah Kementerian Pendidikan dan Kebudayaan Menurut Kecamatan di Kota Kotamobagu, 2019/2020 dan 2020/2021 <i>Number of Schools, Teachers, and Pupils in Vocational High Schools Under The Ministry of Education and Culture by Subdistrict in Kotamobagu Municipality, 2019/2020 dan 2020/2021</i>	94
4.1.9	Jumlah Sekolah, Guru, dan Murid Madrasah Aliyah (MA) di Bawah Kementerian Agama Menurut Kecamatan di Kota Kotamobagu, 018/2019 ¹ dan 2019/2020 ² <i>Number of Schools, Teachers, and Pupils in Madrasah Aliyah (MA) Under the Ministry of Religious Affairs by Subdistrict in Kotamobagu Municipality, 2018/2019¹ dan 2019/2020².....</i>	97
4.1.10	Jumlah Desa ¹ /Kelurahan yang Memiliki Fasilitas Sekolah Menurut Kecamatan dan Tingkat Pendidikan di Kota Kotamobagu, 2018– 2020 <i>Number of Villages¹/Kelurahan Having Educational Facilities by Subdistrict and Educational Level in Kotamobagu Municipality, 201– 2020.....</i>	100
4.1.11	Angka Partisipasi Murni (APM) dan Angka Partisipasi Kasar (APK) Menurut Jenjang Pendidikan di Kota Kotamobagu, 2019 dan 2020 <i>Net Participation Rates and Gross Participation Rates by Educational Level in Kotamobagu Municipality, 2019 and 2020</i>	105
4.1.12	Angka Partisipasi Sekolah (APS) Menurut Jenis Kelamin dan Kelompok Umur di Kota Kotamobagu, 2019 dan 2020 <i>School Participation Rates by Sex and Age Group in Kotamobagu Municipality, 2019 dan 2020</i>	106
4.1.13	Jumlah Mahasiswa dan Dosen di Perguruan Tinggi Kota Kotamobagu, 2020	

	<i>Number of Scholar and Lecturer by College in Kotamobagu Municipality, 2020.....</i>	107
4.1.14	Persentase Partisipasi Sekolah Penduduk Usia 7–24 Tahun Menurut Jenis Kelamin dan Status Pendidikan di Kota Kotamobagu, 2020 <i>Percentage of School Participation Aged 7-24 Years by Sex and Education Statue in Bitung Municipality, 2020.....</i>	108
4.2	KESEHATAN	
	HEALTH	
4.2.1	Jumlah Desa ¹ /Kelurahan Yang Memiliki Sarana Kesehatan Menurut Kecamatan di Kota Kotamobagu, 2014, 2019–2020 <i>Number of Villages¹/Kelurahan Having Health Facilities by Subdistrict in Kotamobagu Municipality, 2014, 2019–2020.....</i>	109
4.2.2	Jumlah Tenaga Kesehatan menurut Kecamatan di Kota Kotamobagu, 2020..... <i>Number of Medical Personel by Subdistrict in Bitung Municipality, 2020</i>	115
4.2.3	Jumlah Rumah Sakit Umum, Rumah Sakit Khusus, Puskesmas, Klinik Pratama, dan Posyandu Menurut Kecamatan di Kota Kotamobagu , 2019 dan 2020 <i>Number of General Hospital, Specialized Hospital, Public Health Center, Primary Clinic, and Integrated Health Post by Subdistrict in Kotamobagu Municipality, 2019 and 2020</i>	116
4.2.4	Angka Kesakitan menurut Jenis Kelamin di Kota Kotamobagu, 2017-2020 <i>Morbidity Rate by Gender at Kotamobagu Municipality, 2017-2020</i>	119
4.2.5	Banyaknya Akseptor Baru Dan Petugas KB Menurut Kecamatan di Kota Kotamobagu, 2020 <i>Number of New Participants and Medical Family Planning by District at Kotamobagu Municipality, 2020.....</i>	120
4.2.6	Banyaknya Pencapaian Peserta KB Aktif, Dan Cara Alat Kontrasepsi dipakai menurut Kecamatan di Kota Kotamobagu, 2020 <i>Number of Familly Planning Active Participantor, and Contraception That Used by District at Kotamobagu Municipality, 2020.....</i>	121
4.2.7	Banyaknya Pencapaian Peserta Akseptor Baru menurut Cara Alat Kontarsepsi per Bulan di Kota Kotamobagu, 2020 <i>Number of New Participants by Contraception by Month at</i>	

	Halaman Page
<i>Kotamobagu Municipality, 2020</i>	122
4.2.8 Banyaknya Pasangan Usia Subur Yang Bukan Peserta KB Menurut Kecamatan di Kota Kotamobagu Tahun 2015-2020 <i>Number of Child Bearing Age Group that Not Family Planning Participator by District at Kotamobagu Municipality in 2015-2020</i>	123
4.2.9 Data Keluarga menurut Pentahapan Keluarga Sejahtera di Kota Kotamobagu Tahun 2020 <i>Family Data according to Phases of Prosperous Families in Kotamobagu Municipality in 2020</i>	124
4.3 AGAMA DAN SOSIAL LAINNYA RELIGION AND OTHER SOCIAL AFFAIRS	
4.3.1 Jumlah Penduduk Menurut Kecamatan dan Agama yang Dianut di Kota Kotamobagu, 2020 <i>Population by Subdistrict and Religion in Kotamobagu Municipality, 2020</i>	125
4.3.2 Jumlah Tempat Peribadatan Menurut Kecamatan di Kota Kotamobagu, 2019 <i>Number of Places of Worship by Subdistrict in Kotamobagu Municipality, 2019</i>	126
4.3.3 Jumlah Desa ¹ /Kelurahan yang Mengalami Bencana Alam ² Menurut Kecamatan di Kota Kotamobagu, 2011–2019 <i>Number of Villages¹/Kelurahan that Had Natural Disaster² by Subdistrict in Kotamobagu Municipality, 2011–2019</i>	127
4.3.4 Jumlah Petugas Agama dan Guru Mengaji di Kota Kotamobagu, 2020 <i>Number of Places of Worship by Subdistrict in Kotamobagu Municipality, 2019</i>	130
4.3.5 Banyaknya Cerai Talak, Cerai Gugat, dan Rujuk di Kota Kotamobagu, 2019 <i>Number of Divorce, Sue, and Reconciliation at Kotamobagu Municipality, 2019</i>	131
4.4 KEMISKINAN DAN PEMBANGUNAN MANUSIA POVERTY AND HUMAN DEVELOPMENT	
4.4.1 Garis Kemiskinan, Jumlah, dan Persentase Penduduk Miskin di Kota Kotamobagu, 2011–2020 <i>Poverty Line, Number, and Percentage of Poor People in Kotamobagu Municipality, 2011–2020</i>	132

4.4.2	Indeks Kedalaman Kemiskinan dan Indeks Keparahan Kemiskinan di Kota Kotamobagu, 2011–2020 <i>Poverty Gap Index and Poverty Severity Index in Kotamobagu Municipality, 2011–2020</i>	133
4.4.3	Komponen Indeks Pembangunan Manusia di Kota Kotamobagu, 2010-2020 <i>Human Development Index by Component in Kotamobagu Municipality, 2010-2020</i>	134
4.4.4	Jumlah Kasus Perempuan Tertangani dan Terlayani di Kota Kotamobagu, 2020 <i>Number of Female Cases Handled and Served in Kotamobagu City, 2020</i>	137
4.4.5	Jumlah Kasus Anak Tertangani dan Terlayani di Kota Kotamobagu, 2020 <i>Number of Children Cases Handled and Served in Kotamobagu City, 2020</i>	135
4.4.6	Banyaknya Kejahatan/ Pelanggaran Yang Dilaporkan/ Diselesaikan Pada Kepolisian Resort Kota Kotamobagu Menurut Jenis Kasus, 2018-2020 <i>Number of Crimes/ Injustice that Reported and Settled at Police Resort of Kotamobagu Municipality by Cases, 2017-2019</i>	139
5.	PERTANIAN, KEHUTANAN, PETERNAKAN, DAN PERIKANAN/ AGRICULTURE, FORESTRY, LIVESTOCK, AND FISHERY	
5.1	HORTIKULTURA HORTICULTURE	
5.1.1	Luas Panen Tanaman Sayuran Menurut Kecamatan dan Jenis Tanaman di Kota Kotamobagu(ha), 2019 dan 2020 <i>Harvested Area of Vegetables by Subdistrict and Kind of Plant in Kotamobagu Municipality (ha), 2019 and 2020</i>	155
5.1.2	Produksi Tanaman Sayuran Menurut Kecamatan dan Jenis Tanaman di Kota Kotamobagu (kw), 2019 dan 2020 <i>Production of Vegetables by Subdistrict and Kind of Plant in Kotamobagu Municipality (qui), 2019 dan 2020</i>	158
5.1.3	Luas Panen Tanaman Sayuran dan Buah-buahan Semusim Menurut Jenis Tanaman di Kotamobagu (ha), 2018–2020 <i>Harvested Area of Seasonal Vegetables and Fruits by Kind of Plant in</i>	

	Halaman Page
<i>Kotamobagu Municipality (ha), 2018–2020</i>	161
5.1.4 Produksi Tanaman Sayuran dan Buah-buahan Semusim Menurut Jenis Tanaman di Kota Kotamobagu (kw), 2016–2020 <i>Production of Seasonal Vegetables and Fruits by Kind of Plant in Kotamobagu Municipality (qui), 2016–2020</i>	163
5.1.5 Luas Panen Tanaman Biofarmaka Menurut Kecamatan dan Jenis Tanaman di Kota Kotamobagu (m ₂), 2019 dan 2020 <i>Harvested Area of Medicinal Plants by Subdistrict and Kind of Plant in Kotamobagu Municipality (m₂), 2019 and 2020</i>	165
5.1.6 Produksi Tanaman Biofarmaka Menurut Kecamatan dan Jenis Tanaman di Kota Kotamobagu (kg), 2019 and 2020 <i>Production of Medicinal Plants by Subdistrict and Kind of Plant in Kotamobagu Municipality (kg), 2019 and 2020</i>	167
5.1.7 Luas Panen Tanaman Biofarmaka Menurut Jenis Tanaman di Kota Kotamobagu (m ²), 2018-2020 <i>Harvested Area of Medicinal Plants by Kind of Plant in Kotamobagu Municipality (m²), 2018-2020</i>	169
5.1.8 Produksi Tanaman Biofarmaka Menurut Jenis Tanaman di Kota Kotamobagu (kg), 2018-2020 <i>Production of Medicinal Plants by Kind of Plant in Kotamobagu Municipality (kg), 2018-2020</i>	170
5.1.9 Luas Panen Tanaman Hias Menurut Kecamatan dan Jenis Tanaman di Kota Kotamobagu(m ²), 2019 and 2020 <i>Harvested Area of Ornamental Plants by Subdistrict and Kind of Plant in Kotamobagu Municipality (m²), 2019 and 2020</i>	171
5.1.10 Produksi Tanaman Hias Menurut Kecamatan dan Jenis Tanaman di Kota Kotamobagu (tangkai), 2019 and 2020 <i>Production of Ornamental Plants by Subdistrict and Kind of Plant in Kotamobagu Municipality (stalks), 2019 and 2020</i>	173
5.1.11 Luas Panen Tanaman Hias Menurut Jenis Tanaman di Kota Kotamobagu (m ²), 2018-2020	
<i>Harvested Area of Ornamental Plants by Kind of Plant in Kotamobagu Municipality (m²), 2018-2020</i>	175
5.1.12 Produksi Tanaman Hias Menurut Jenis Tanaman di Kota	

	Kotamobagu (tangkai), 2018-2020.....	
	<i>Production of Ornamental Plants by Kind of Plant in Kotamobagu Municipality (stalks), 2018-2020</i>	177
5.1.13	Produksi Buah-buahan Menurut Kecamatan dan Jenis Tanaman di Kota Kotamobagu (kw), 2019 and 2020 <i>Production of Fruits by Subdistrict and Kind of Plant in Kotamobagu Municipality (qui), 2019 and 2020</i>	179
5.1.14	Produksi Buah–Buahan dan Sayuran Tahunan Menurut Jenis Tanaman (kw) di Kota Kotamobagu, 2018–2020 <i>Production of Annual Fruits and Vegetables by Kind of Plant in Kotamobagu Municipality (qui), 2018–2020</i>	183
5.2	PERKEBUNAN	
	ESTATE CROPS	
5.2.1	Luas Areal Tanaman Perkebunan Menurut Kecamatan dan Jenis Tanaman di Kota Kotamobagu (ha), 2019 dan 2020 <i>Planted Area of Estate Crops by Subdistrict and Type of Crops in Kotamobagu Municipality (ha), 2019 dan 2020</i>	185
5.2.2	Produksi Perkebunan Menurut Kecamatan dan Jenis Tanaman di Kota Kotamobagu (ton), 2019 dan 2020 <i>Production of Estate by Subdistrict and Type of Crops in Kotamobagu Municipality (ton), 2019 and 2020</i>	187
5.3	PETERNAKAN	
	LIVESTOCK	
5.3.1	Populasi Ternak menurut Kecamatan dan Jenis Ternak di Kota Kotamobagu, 2020 <i>Number of Livestock Population by Subdistrict in Kotamobagu Municipality, 2020</i>	188
5.3.2	Populasi Ternak Unggas menurut Kecamatan di Kota Kotamobagu, 2020 <i>Number of Fowl Population by Subdistrict in Kotamobagu Municipality, 2020</i>	189
5.4	PERIKANAN	
	FISHERY	
5.4.1	Produksi (Ton), Harga dan Nilai Produksi (Juta Rupiah) Perikanan Budidaya Menurut Jenis Ikan di Kota Kotamobagu, 2020..... <i>Production (Ton), Prices and Production Value (Million Rupiah) of</i>	

	Halaman Page
<i>Aquaculture by Type of Fish in Kotamobagu Municipality, 2020</i>	190
5.4.2 Nilai Produksi Perikanan Darat (Juta Rupiah) di Kota Kotamobagu, 2013-2020..... <i>Inland Fisheries Production Value (Million Rupiah) in Kotamobagu Municipality, 2013-2020</i>	191
5.4.3 Produksi Perikanan Darat (Ton) di Kota Kotamobagu, 2013-2020 <i>Inland Fisheries Production (Ton) in Kotamobagu Municipality, 2013-2020</i>	192
6. INDUSTRI, PERTAMBANGAN, DAN ENERGI/ INDUSTRY, MINING, AND ENERGY	
6.1 Daya Terpasang, Produksi, dan Distribusi Listrik PT. PLN (Persero) pada Cabang/Ranting PLN di Kota Kotamobagu, 2020 <i>Installed Electricity Power, Production, and Distribution of PT. PLN (Persero) at PLN Branch in Kotamobagu Municipality, 2020</i>	203
6.2 Jumlah Pelanggan Listrik Menurut Kecamatan di Kota Kotamobagu, 2016–2020 <i>Number of Electricity Customers by Subdistrict in Kotamobagu Municipality, 2016–2020</i>	204
6.3 Jumlah Pelanggan dan Air yang Disalurkan Menurut Kecamatan di Kota Kotamobagu oleh PDAM Kab. Bolaang Mongondow Pelayanan Kota Kotamobagu, 2020 <i>Number of Customers and Distributed Water by District in Kota Kotamobagu by PDAM Kab. Bolaang Mongondow for Kotamobagu Municipality Service, 2020</i>	2 05
6.4 Daya Terpasang, Pelanggan, dan Listrik Terjual Menurut Jenis Pelanggan di Kota Kotamobagu, 2020 <i>Number of Installed Electricity Power, Customers, and Sold Energy by Kind of Customers in Kotamobagu Municipality, 2020</i>	
6.5 Banyaknya Produksi Air Minum Menurut Bulan pada PDAM Kabupaten Bolaang Mongondow Pelayanan Kota Kotamobagu, 2020 <i>Number of Clean Water Production by Month at Bolaang Mongondow Regency Water Company Service in Kotamobagu Municipality, 2020</i>	207
6.6 Banyaknya Kapasitas Terpasang Menurut	

	Sumber Air di Kota Kotamobagu Tahun 2020 <i>Number of Clean Water Production by Month at Regional Water Company of Kotamobagu Municipality in 2020</i>	208
6.7	Jumlah Pelanggan Menurut Jenis Pelanggan di PDAM Kab. Bolaang Mongondow Pelayanan Kota Kotamobagu Tahun 2020 <i>Number of Customer, Production and Production Value by Water Company Bolaang Mongondow for Kotamobagu Municipality Service 2020</i>	209
6.8	Perkembangan Nilai Investasi Sektor Industri Menurut Kelompok Industri di Kota Kotamobagu Tahun 2014 - 2020 (Juta Rupiah) <i>Progress of Modal Investment by Industry Groups at Kotamobagu Municipality in 2014 - 2020 (Million Rupiah)</i>	210
6.9	Perkembangan Nilai Produksi Sektor Industri Menurut Kelompok Industri di Kota Kotamobagu Tahun 2014 - 2020 (Juta Rupiah) <i>Progress of Modal Production Value by Industry Groups at Kotamobagu Municipality in 2014 - 2020 (Million Rupiah)</i>	211
6.10	Jumlah Perusahaan Menurut Bentuk Badan Hukum di Kota Kotamobagu, 2019 dan 2020 <i>Number of Establishments by Type of Business Entity in Kotamobagu Municipality, 2019 and 2020</i>	212
6.11	Banyaknya Perusahaan/Usaha Konstruksi Menurut Skala Usaha di Kota Kotamobagu, 2017-2019 <i>Number of Construction Companies / Businesses According to Business Scale in Kotamobagu Municipality, 2017-2019</i>	213
6.12	Banyaknya Perusahaan Konstruksi Menurut Bentuk Badan Usaha di Kota Kotamobagu, 2016-2019 <i>Number of Construction Companies by Form of Business Entities in Kotamobagu Municipality, 2016-2019</i>	214
6.13	Indeks Kemahalan Konstruksi di Kota Kotamobagu Tahun 2010 – 2020 <i>Construction Expense Index in Kotamobagu Municipality in 2010 - 2020</i>	215
7.	PARIWISATA/TOURISM	
7.1	Jumlah Rumah Makan/Restoran Menurut Kecamatan di Kota Kotamobagu, 2017–2020	

	Halaman Page
	<i>Number of Restaurants by Subdistrict in Kotamobagu Municipality, 2016–2019</i> 223
7.2	Jumlah Wisatawan di Kota Kotamobagu, 2020 <i>Number of Tourism at Kotamobagu Municipality, 2020</i> 224
7.3	Jumlah Wisatawan Mancanegara dan Domestik di Kota Kotamobagu, 2014-2020 <i>Number of International and Domestic Visitors in Kotamobagu Municipality, 2014-2020</i> 225
7.4	Jumlah Hotel, Kamar, Tempat Tidur dan Tenaga Kerja Menurut Klasifikasi Hotel di Kota Kotamobagu, 2020 <i>Number of Hotel, Rooms, Beds and Employee by Hotel Classification at Kotamobagu Municipality, 2020</i> 226
7.5	Jumlah Hotel Terdaftar Menurut Kecamatan di Kota Kotamobagu, 2020 <i>Number of Registered Hotel by District at Kotamobagu Municipality, 2020</i> 227
7.6	Jumlah Travel Agen Terdaftar Menurut Kecamatan di Kota Kotamobagu, 2020 <i>Number of Registered Travel Agent by District at Kotamobagu Municipality, 2020</i> 228
7.7	Jumlah Obyek Wisata Menurut Kecamatan di Kota Kotamobagu Tahun 2020 <i>Number of Tourism Object by District at Kotamobagu Municipality in 2020</i> 229
8.	TRANSPORTASI DAN KOMUNIKASI/ TRANSPORTATION AND COMMUNICATION
8.1	TRANSPORTASI TRANSPORTATION
8.1.1	Panjang Jalan ¹ Menurut Tingkat Kewenangan Pemerintahan di Kota Kotamobagu (km), 2018–2020 <i>Length of Roads¹ by Level of Government Authority in Kotamobagu Municipality (km), 2018–2020</i> 236
8.1.2	Panjang Jalan Menurut Jenis Permukaan

	Jalan di Kota Kotamobagu (km), 2018–2020 <i>Length of Roads by Type of Road Surface in Kotamobagu Municipality (km), 2018–2020</i>	237
8.1.3	Panjang Jalan Menurut Kondisi Jalan di Kota Kotamobagu (km), 2018–2020 <i>Length of Roads by Condition of Roads in Kotamobagu Municipality (km), 2018–2020</i>	238
8.1.4	Panjang Ruas dan Presentase Panjang Permukaan Menurut Jenisnya di Kota Kotamobagu, 2017-2020 <i>Length and Percentage of Surface Type Length at Kotamobagu Municipality, 2017-2020</i>	239
8.1.5	Presentase Panjang Jalan Menurut Kondisi di Kota Kotamobagu, 2017-2020..... <i>Percentage of Length Road by Condition at Kotamobagu Municipality, 2017-2020</i>	240
8.1.6	Banyaknya Kendaraan yang Terdaftar menurut Jenisnya di Kota Kotamobagu Tahun 2020..... <i>Number of Vehicles Registered in UPTD by Kind in Kotamobagu Municipality, 2020</i>	241
8.1.7	Banyaknya Kecelakaan Dan Pelanggaran Yang dilaporkan/ diselesaikan Pada Kepolisian Resort Kota Kotamobagu, 2018-2020 <i>Number of Accidents and Injustice that Reported and Settled Resort of Kotamobagu Municipality, 2018 – 2020</i>	242
8.1.8	Banyaknya Kecelakaan dan Korban Lalu Lintas di Kota Kotamobagu, 2017 – 2020 <i>Number of Traffic Accidents and Casualties in Kotamobagu Municipality, 2017-2020</i>	243
8.1.9	Banyaknya Kendaraan yang Wajib Uji Menurut Jenis Kendaraan di Kota Kotamobagu Tahun 2020 <i>Number of Vehicles Compulsorily Tested by Type of Vehicles at Kotamobagu City in 2020</i>	244
8.1.10	Banyaknya Kendaraan yang Melakukan Uji Menurut Jenis Kendaraan di Kota Kotamobagu Tahun 2020 <i>Number of Vehicles Tested by Type of Vehicles at Kotamobagu City in 2020</i>	245

8.1.11	Banyaknya Kendaraan Angkutan Umum Menurut Daerah Pelayanan di Kota Kotamobagu Tahun 2014-2020	246
	<i>Number of Vehicles by Service Area at Kotamobagu City in 2014-2020</i>	
8.1.12	Jumlah Kendaraan Bermotor yang Terdaftar di Samsat menurut Jenis Kendaraan di Kota Kotamobagu, 2019	
	<i>Number of Vehicles Registered in Samsat by Kind at Kotamobagu City in 2019</i>	247
8.2	KOMUNIKASI	
	COMMUNICATION	
8.2.1	Jumlah Kantor Pos Pembantu Menurut Kecamatan di Kota Kotamobagu, 2016-2020	
	<i>Number of Post Offices Subsidiaries by Subdistrict in Kotamobagu Municipality, 2016-2020</i>	248
9.	PERBANKAN, KOPERASI, DAN HARGA-HARGA/ BANKING, COOPERATIVE, AND PRICES	
9.1	Jumlah Koperasi Aktif Menurut Kecamatan di Kota Kotamobagu, 2017-2020	
	<i>Number of Active Cooperative by Subdistrict in Kotamobagu Municipality, 2017-2020</i>	257
9.2	Jumlah Koperasi Menurut Jenis Koperasi dan Kecamatan di Kota Kotamobagu, 2020	
	<i>Number of Cooperative by Kind of Cooperative and Subdistrict in Kotamobagu Municipality, 2020</i>	258
9.3	Indeks Harga Konsumen per Bulan Menurut Kelompok Pengeluaran (2018=100) di Kota Kotamobagu, 2020	
	<i>Consumer Price Index per Month by Expenditure Group (2018=100) in Kotamobagu Municipality, 2020</i>	259
9.4	Laju Inflasi Bulanan Menurut Kelompok Pengeluaran (2018=100) di Kota Kotamobagu, 2020	
	<i>Monthly Inflation Rate by Expenditure Group (2018=100) in Kotamobagu Municipality, 2020</i>	263
9.5	Banyaknya Karyawan, Nasabah Tabungan dan Nasabah Kredit per Akhir Tahun di Bank Sulut Kota Kotamobagu, 2018 - 2020	
	<i>Number of Employees And Customers by The End of Year of Sulut</i>	

	Halaman Page
	267
9.6	268
9.7	269
9.8	275
9.9	283
9.10	285
9.11	287
9.12	

	Halaman Page
<i>Per Month, 2020</i>	295
9.13 Jumlah Rekening dan Total Posisi Pinjaman Rupiah dan Valuta Asing (Juta Rupiah) Bank Umum pada UMKM Menurut Jenis Penggunaan di Kota Kotamobagu Per Bulan, 2020 <i>Number of Account and Total Loan Position in Rupiah and Foreign Exchange (Million Rupiah) for Commercial Banks at Micro small and Medium Enterprises by Type of Usage in Kotamobagu Municipality Per Month, 2020</i>	299
9.14 Jumlah Rekening dan Posisi Pinjaman Rupiah dan Valuta Asing (Juta Rupiah) yang Diberikan oleh Bank Persero pada Kelompok Bank Umum Konvensional Menurut Jenis Penggunaan dan Bulan di Kota Kotamobagu, 2020 <i>Number of Accounts and Position of Rupiah and Foreign Currency Loans (Million Rupiah) Provided by State-Owned Banks to Conventional Commercial Bank Groups by Type of Use and Month in Kotamobagu Municipality, 2020</i>	303
9.15 Jumlah Rekening dan Posisi Pinjaman Rupiah dan Valuta Asing (Juta Rupiah) yang Diberikan oleh Bank Pembangunan Daerah pada Kelompok Bank Umum Konvensional Menurut Jenis Penggunaan dan Bulan di Kota Kotamobagu, 2020 <i>Number of Accounts and Position of Rupiah and Foreign Currency Loans (Million Rupiah) Provided by Regional Development Banks in Conventional Commercial Bank Groups by Type of Use and Month in Kotamobagu Municipality, 2020</i>	305
9.16 Jumlah Rekening dan Nominal Giro Bank Umum Menurut Bulan di Kota Kotamobagu, 2020 <i>Number of Accounts and Current Account Amount of Commercial Banks by Month in Kotamobagu Municipality, 2020</i>	307
9.17 Jumlah Rekening dan Nominal Tabungan Bank Umum Menurut Bulan di Kota Kotamobagu, 2020 <i>Number of Commercial Bank Accounts and Savings Nominal by Month in Kotamobagu Municipality, 2020</i>	308
9.18 Jumlah Rekening dan Nominal Deposito Bank Umum Menurut Bulan di Kota Kotamobagu, 2020 <i>Number of Commercial Bank Accounts and Deposit Nominal by Month in Kotamobagu Municipality, 2020</i>	309

9.19	Jumlah Rekening dan Posisi Pinjaman Rupiah (Ribuan Rupiah) yang Diberikan oleh Bank Perkreditan Rakyat pada Kelompok BPR/ BPRS Menurut Jenis Penggunaan dan Bulan di Kota Kotamobagu, 2019 <i>Number of Accounts and Position of Rupiah Loans (Thousands Rupiah) Provided by Rural Banks to BPR / BPRS Groups by Type of Use and Month in Kotamobagu Municipality, 2019</i>	310
9.20	Jumlah Rekening dan Posisi Pinjaman Rupiah (Ribuan Rupiah) yang Diberikan oleh Bank Perkreditan Rakyat pada Kelompok BPR/ BPRS Menurut Jenis Penggunaan dan Bulan di Kota Kotamobagu, 2020 <i>Number of Accounts and Position of Rupiah Loans (Thousands Rupiah) Provided by Rural Banks to BPR / BPRS Groups by Type of Use and Month in Kotamobagu Municipality, 2020</i>	312
9.21	Jumlah Rekening dan Nominal Tabungan (Ribuan Rupiah) pada BPR Menurut Bulan di Kota Kotamobagu, 2019 <i>Number of Accounts and Nominal Savings (Thousands Rupiah) at BPRs by Month in Kotamobagu Municipality, 2019</i>	314
9.22	Jumlah Rekening dan Nominal Tabungan (Ribuan Rupiah) pada BPR Menurut Bulan di Kota Kotamobagu, 2020 <i>Number of Accounts and Nominal Savings (Thousands Rupiah) at BPRs by Month in Kotamobagu Municipality, 2020</i>	315
9.23	Jumlah Rekening dan Nominal Deposito (Ribuan Rupiah) pada BPR Menurut Bulan di Kota Kotamobagu, 2019 <i>Number of Accounts and Nominal Deposit (Thousands Rupiah) at BPRs by Month in Kotamobagu Municipality, 2019</i>	316
9.22	Jumlah Rekening dan Nominal Deposito (Ribuan Rupiah) pada BPR Menurut Bulan di Kota Kotamobagu, 2020 <i>Number of Accounts and Nominal Deposit (Thousands Rupiah) at BPRs by Month in Kotamobagu Municipality, 2020</i>	317
10.	PENGELUARAN PENDUDUK/POPULATION EXPENDITURE	
10.1	Rata-rata Pengeluaran per Kapita Sebulan Menurut Kelompok Komoditas (rupiah) di Kota Kotamobagu, 2019 dan 2020 <i>Monthly Average Expenditure per Capita by Commodity Group (rupiahs) in Kotamobagu Municipality, 2019 and 2020</i>	323
10.2	Persentase Pengeluaran per Kapita Sebulan Menurut	

	Kelompok Komoditas di Kota Kotamobagu, 2019 dan 2020 <i>Percentage of Monthly Expenditure per Capita by Commodity Group in Kotamobagu Municipality, 2019 and 2020</i>	324
10.3	Persentase Penduduk Menurut Golongan Pengeluaran Per Kapita Sebulan di Kota Kotamobagu, 2018 dan 2019 <i>Percentage of Population by Per Capita Spending Group a Month in Kotamobagu Municipality, 2018 and 2019</i>	325
11.	PERDAGANGAN/TRADE	
11.1	Jumlah Sarana Perdagangan Menurut Jenisnya di Kota Kotamobagu, 2017–2020 <i>Number of Trading Facilities by Type of Facility in Kotamobagu Municipality, 2017–2020</i>	332
11.2	Banyaknya Penerbitan Surat Izin Usaha Perdagangan Menurut Golongan Usaha di Kota Kotamobagu Tahun 2016 - 2020 <i>Number of Trading Licence Published by Industrial Group at Kotamobagu City in 2016- 2020</i>	333
11.3	Banyaknya Penerbitan Tanda Daftar Perusahaan di Kota Kotamobagu Tahun 2015-2020 <i>Number of Trading Licence Published by Industrial Group at Kotamobagu City in 2015- 2020</i>	334
12.	SISTEM NERACA REGIONAL/SYSTEM OF REGIONAL ACCOUNTS	
12.1.	Produk Domestik Regional Bruto Atas Dasar Harga Berlaku Menurut Lapangan Usaha di Kota Kotamobagu (juta rupiah), 2016–2020 <i>Gross Regional Domestic Product at Current Market Prices by Industry in Kotamobagu Municipality (million rupiahs), 2016–2020</i>	344
12.2	Produk Domestik Regional Bruto Atas Dasar Harga Konstan 2010 Menurut Lapangan Usaha di Kota Kotamobagu (juta rupiah), 2016–2020 <i>Gross Regional Domestic Product at 2010 Constant Market Prices by Industry in Kotamobagu Municipality (million rupiahs), 2016–2020</i>	346
12.3	Distribusi Persentase Produk Domestik Regional Bruto Atas Dasar Harga Berlaku Menurut Lapangan Usaha di Kota Kotamobagu, 2015–2019 <i>Percentage Distribution of Gross Regional Domestic Product at Current Market Prices by Industry in Kotamobagu Municipality,</i>	

	Halaman Page
2015–2019	348
12.4 Laju Pertumbuhan Produk Domestik Regional Bruto Atas Dasar Harga Konstan 2010 Menurut Lapangan Usaha di Kota Kotamobagu (persen), 2016–2020 <i>Growth Rate of Gross Regional Domestic Product at 2010 Constant Market Prices by Industry in Kotamobagu Municipality (percent), 2016–2020</i>	350
12.5 Produk Domestik Regional Bruto Atas Dasar Harga Berlaku Menurut Jenis Pengeluaran di Kota Kotamobagu (juta rupiah), 2015–2019 <i>Gross Regional Domestic Product at Current Market Prices by Type of Expenditure in Kotamobagu Municipality (million rupiahs), 2015–2019</i>	352
12.6 Produk Domestik Regional Bruto Atas Dasar Harga Konstan 2010 Menurut Jenis Pengeluaran di Kota Kotamobagu (juta rupiah), 2015–2019 <i>Gross Regional Domestic Product at 2010 Constant Market Prices by Type of Expenditure in Kotamobagu Municipality (million rupiahs), 2015–2019</i>	353
 13. PERBANDINGAN ANTAR KABUPATEN/ KOTA/ REGENCY/MUNICIPAL COMPARISON	
13.1 Jumlah Penduduk Menurut Kabupaten/Kota di Provinsi Sulawesi Utara (ribu), 2016–2020 <i>Population by Regency/Municipality in North Sulawesi Province (thousand), 2016–2020</i>	362
13.2 Laju Pertumbuhan Produk Domestik Regional Bruto Atas Dasar Harga Konstan 2010 Menurut Kabupaten/ Kota di Provinsi Sulawesi Utara (persen), 2016–2020 <i>Rate of Growth of Gross Regional Domestic Products at Constant 2010 Prices by Regency/Municipality in North Sulawesi Province (percent), 2016–2020</i>	363
13.3 Jumlah Penduduk Miskin Menurut Kabupaten/ Kota di Provinsi Sulawesi Utara (ribu), 2016–2020 <i>Number of Poor Population by Regency/Municipality in North Sulawesi Province (thousand), 2016–2020</i>	364

13.4	Indeks Pembangunan Manusia Menurut Kabupaten/ Kota di Provinsi Sulawesi Utara, 2016–2020 <i>Human Development Index by Regency/Municipality in North Sulawesi Province, 2016–2020</i>	365
------	---	-----

<https://kotamobagukota.bps.go.id>

DAFTAR GAMBAR/LIST OF FIGURES

	Halaman Page
2.1	Jumlah Pegawai Negeri Sipil Menurut Jabatan dan Jenis Kelamin, 2020 <i>Number of Civil Servants by Department and Gender, 2020</i> 17
2.2	Jumlah Produk Hukum Kota Kotamobagu, 2014-2020 <i>Number of Civil Servants by Educational Level, 2018</i> 18
3.1	Komposisi Penduduk menurut Generasi di Kota Kotamobagu(%), 2020 <i>Population Composition by Generation in Kotamobagu City (%), 2020</i> 41
3.2	Presentase Penduduk 15 Tahun ke Atas Menurut Jenis Kegiatan Selama Seminggu yang Lalu di Kota Kotamobagu(%), 2020 <i>Percentage of Population 15 Years and Over by Type of Activity during the Past Week in Kotamobagu Municipality(%), 2020</i> 42
4.1	Banyaknya Sekolah per Kecamatan, 2020 <i>Number of Schools by Subdistrict, 2020</i> 73
4.2	Jumlah Sarana Kesehatan per Kecamatan, 2020 <i>Number of Health Facilities per District, 2020</i> 74
6.1	Presentase Pelanggan Listrik per Kecamatan di Kota Kotamobagu, 2020 <i>Percentage of Electricity Customers per District in Kotamobagu City, 2020</i> 201
6.2	Perkembangan IKK Kota Kotamobagu, 2010-2020 <i>Trend of Kotamobagu Construction Price Index, 2010-2020</i> 202
7.1	Banyak Wisatawan di Kota Kotamobagu, 2020 <i>Number of Tourism at Kotamobagu Municipality, 2020</i> 222

PENJELASAN UMUM/EXPLANATORY NOTES

Tanda-tanda, satuan-satuan, dan lain-lainnya yang digunakan dalam publikasi ini adalah sebagai berikut:

Symbols, measurement units, and acronyms which are used in this publication, are as follows:

1. TANDA-TANDA/SYMBOLS

Data tidak tersedia/Data not available	: ...
Tidak ada atau nol /Null or zero	: -
Data dapat diabaikan/Data negligible	: 0
Tanda decimal/Decimal point	: ,
Data tidak dapat ditampilkan/Not applicable	: NA
Angka estimasi/Estimated figures	: e
Angka diperbaiki/Revised figures	: r
Angka sementara/Preliminary figures	: x
Angka sangat sementara/Very preliminary figures	: xx
Angka sangat sangat sementara/Very very preliminary figures	: xxx

2. SATUAN/UNITS

barel/barrel	: 158,99 liter/litres = 1/6,2898 m ³
hektar (ha)/hectare (ha)	: 10 000 m ²
kilometer (km)/kilometres (km)	: 1 000 meter/meters (m)
knot/knot	: 1,8523 km/jam (km/hour)
kuintal/quintal	: 100 kg
KWh	: 1 000 Watt hour
MWh	: 1 000 KWh
liter (untuk beras)/litre (for rice)	: 0,80 kg
MMSCF	: 1/35,3 m ³
metrik ton (m.ton)/metric ton (m. ton)	: 0,98421 long ton = 1 000 kg
ons/ounce	: 28,31 gram/grams
ton	: 1 000 kg

Satuan lain: buah, dus, butir, helai/lembar, kaleng, batang, pulsa, ton kilometer (ton-km), jam, menit, persen (%).

Other units: unit, pack, pieces, sheet, tin, pulse, ton-kilometres(ton-km), hour, minute, percent (%).

Perbedaan angka di belakang koma disebabkan oleh pembulatan angka.
The difference in decimal numbers is caused by rounding.

DAFTAR SINGKATAN/ LIST OF ABBREVIATIONS

SI	: Stasiun Iklim
SIMPK	: Stasiun Meteorologi Pertanian Khusus
t.t	: Tempat tidur
BCG	: Bacillus Calmette Guerin
DPT	: Difteri, Pertusis, Tetanus
TT	: Tetanus Toxoid
IOT	: Industri Obat Tradisional/ <i>Traditional Medicine Industry</i>
IKOT	: Industri Kecil Obat Tradisional/ <i>Traditional Medicine Small</i>
Alkes	: Alat kesehatan/ <i>Health Kits</i>
PKRT	: Perbekalan Kesehatan Rumah tangga/ <i>Household Health Logistics</i>
Kompl	: Komplemen/ <i>Complement</i>
IRTP	: Industri Pangan Produksi Rumah Tangga/ <i>Foods Home Industry</i>
PBF	: Pedagang Besar Farmasi/ <i>Pharmacy Whole-seller</i>
GFK	: Gudang Farmasi Kab/Kota/Regency/ <i>Municipality Pharmacy Warehouse</i>
RB	: Rumah Bersalin/ <i>Delivery House</i>
Pustu	: Puskesmas pembantu/ <i>Auxiliary Public Health Center</i>
BP	: Balai Pengobatan/ <i>Polyclinic</i>
TPS	: Tempat Pembuangan Sementara / <i>landfill</i>
Jamkesmas	: Jaminan kesehatan masyarakat miskin/ <i>Poor public health insurance</i>
PJKMU	: Program Jaminan Kesehatan Masyarakat Umum
SIUP	: Surat Ijin Usaha Perdagangan/ <i>Trading Permission Letter</i>
TDP	: Tanda Daftar Perusahaan/ <i>Company Registration Identity</i>
API	: Angka Pengenal Importir/ <i>Importer's Identity Number</i>

Statistik Kunci, 2018–2020

Key Statistics, 2018–2020

Rincian/Description	Satuan/Unit	2018	2019	2020
(1)	(2)	(3)	(4)	(5)
SOSIAL/SOCIAL				
Penduduk/Population	ribu/thousand	126,1 ¹	128,3 ¹	123,7 ²
Laju Pertumbuhan Penduduk ³ /Population Growth	%	1,88 ¹	1,73 ¹	-3,63 ²
Angka Harapan Hidup ^{1-e} /Life Expectancy Rate ¹	tahun/years	71,26	71,58	71,69
Angka Melek Huruf Usia 15+/Literacy Rate Aged 15+	%	100,00	99,91	99,85
Tingkat Partisipasi Angkatan Kerja -TPAK ³ Labour Force Participation Rate-LFPR ³	%	64,87 ⁴	63,29 ⁴	66,48 ⁵
Tingkat Pengangguran Terbuka-TPT ³ Unemployment Rate-UR ³	%	5,73 ⁴	5,62 ⁴	7,44 ⁵
Penduduk Miskin ⁶ /Poor People ⁶	ribu/thousand	7,49	7,31	7,06
Persentase Penduduk Miskin ⁶ Percentage of Poor People ⁶	%	5,96	5,71	5,42
Indeks Pembangunan Manusia-IPM ⁷ Human Development Index ⁷	–	72,55	73,22	72,97
EKONOMI/ECONOMIC				
Produk Domestik Regional Bruto (PDRB) Harga Berlaku ⁸ Gross Regional Domestic Bruto (GRDP) at Current Price ⁸	milyar rupiah billion rupiahs	3 336,15	3 694,64 ^x	3 791,27 ^{xx}
Laju Pertumbuhan Ekonomi ⁹ /Economic Growth ⁹	%	6,67	6,18 ^x	0,20 ^{xx}
Inflasi ¹¹ /Inflation ¹¹ (y-o-y)	%	-	-	3,67

- Catatan/Notes:
- ¹ Hasil proyeksi penduduk Indonesia 2010–2035 (pertengahan tahun/Juni)/The result of Indonesia population projection 2010–2035 (mid year/June)
 - ² Hasil Sensus Penduduk 2020 /Population Census 2020
 - ³ Kondisi Agustus/Condition at August
 - ⁴ Menggunakan penimbang hasil proyeksi penduduk tahun 2010–2035/
Weighted by the 2010–2035 population projection
 - ⁵ Menggunakan penimbang hasil Sensus Penduduk 2020/ Weighted by Population Census in 2020
 - ⁶ Kondisi Maret/Condition at March
 - ⁷ Sejak tahun 2010, IPM dihitung dengan metode baru. Komponen IPM metode baru adalah angka harapan hidup saat lahir, harapan lama sekolah, rata-rata lama sekolah, dan pengeluaran per kapita/Since 2010, HDI was calculated using new method. New HDI component are life expectancy at birth, expected years of schooling, means years of schooling, and expenditure per capita
 - ⁸ Mulai tahun 2010 mengadopsi System of National Account 2008 (SNA 2008)/Since 2010 is in line with System of National Account 2008 (SNA 2008)
 - ⁹ Menggunakan tahun dasar 2010 (2010=100)/Using 2010 base year (2010=100)
 - ¹⁰ Menggunakan proyeksi penduduk berdasarkan hasil SP2010/Using population projection based on SP2010
 - ¹¹ IHK 82 kota (2012 = 100)/CPI 82 cities (2012 = 100)

01

GEOGRAFI DAN IKLIM
GEOGRAPHY AND CLIMATE

LUAS KOTAMOBAGU

108.89 KM²

KOTAMOBAGU SELATAN : 62.97

KOTAMOBAGU TIMUR : 23.69

KOTAMOBAGU BARAT : 12.20

KOTAMOBAGU UTARA : 10.04



PENJELASAN TEKNIS

1. Berdasarkan posisi geografisnya, Kota Kotamobagu memiliki batas-batas: Utara – Berbatasan dengan Kecamatan Bilalang (Kabupaten Bolaang Mongondow); Selatan – Berbatasan dengan Kecamatan Lolayan (Kabupaten Bolaang Mongondow); Barat – Berbatasan Kecamatan Passi Barat (Kabupaten Bolaang Mongondow); Timur – Berbatasan dengan Kecamatan Modayag (Kabupaten Bolaang Mongondow Timur).
2. Berdasarkan letak geografisnya, Kota Kotamobagu terletak di daratan pulau Sulawesi.
3. Podes dilaksanakan secara rutin sebanyak 3 kali dalam kurun waktu sepuluh tahun dan secara sensus terhadap seluruh wilayah administrasi pemerintahan terendah setingkat desa (yaitu desa, kelurahan, nagari, Unit Permukiman Transmigrasi (UPT)) yang masih dibina oleh kementerian terkait.
4. Desa/kelurahan tepi laut adalah desa/kelurahan yang sebagian atau seluruh wilayahnya bersinggungan langsung dengan laut, baik berupa pantai maupun tebing karang.
5. Desa/kelurahan bukan tepi laut adalah desa/kelurahan yang wilayahnya tidak bersinggungan langsung dengan laut.
6. Desa/kelurahan lereng/puncak adalah desa/kelurahan yang

TECHNICAL NOTES

1. *In terms of geographic position, Kotamobagu Municipality has boundaries as follows: North – with Bilalang Subdistrict (Bolaang Mongondow Regency); South –with Lolayan Subdistrict; West –with Passi Barat Subdistrict (Bolaang Mongondow Regency); East –with Modayag Subdistrict (Bolaang Mongondow Timur Regency).*
2. *In terms of geographic location, Kotamobagu Municipality is located on Land of Sulawesi Island.*
3. *Kotamobagu has 4 Subdistricts, 18 Urban Village and 15 Village.*
4. *Podes regularly implemented 3 (three) times within ten years and enumeration is implemented as a census of the lowest governmental administrative region equivalent to village (i.e. village, urban village, nagari, and Transmigration Settlement Unit which is still fostered by the relevant ministries).*
5. *Coastal village/coastal urban village is a village/urban village which some areas are intersect/directly adjacent to the sea, either gently sloping/flat beach or cliffs/reef.*
6. *Non coastal village/non coastal urban village is a village which has no area that intersect/directly adjacent to the sea.*
7. *Slope/peak village/urban village is a village/sub-district which the largest part of village/urban village*

- sebagian besar wilayahnya berada di puncak gunung/pegunungan atau terletak di antara puncak sampai lembah.
7. Desa/Kelurahan lembah adalah desa/kelurahan yang wilayahnya sebagian besar merupakan daerah rendah yang terletak di antara dua gunung/pegunungan atau daerah yang mempunyai kedudukan lebih rendah dibandingkan daerah sekitarnya.
 8. Desa/Kelurahan Dataran adalah desa/kelurahan yang sebagian besar wilayahnya tampak datar, rata, dan membentang.
 9. Jarak ke Ibukota adalah jarak tempuh yang sering dilalui warga.
- lies on the highest part of mount/ mountain or lies between the peak to the valley.*
8. *Valley village/urban village area is a village/urban village with the largest part of the village/urban village is a low area between two mountains or area that have a position lower than the surrounding areas.*
 9. *Flat Village/Sub-District is a village/ urban village which the largest part of village/urban village looked plane, flat, and stretches.*
 10. *Distance to the Capital is the distance traveled by residents.*

ULASAN

1. Kota Kotamobagu merupakan hasil pemekaran dari Kabupaten Bolaang Mongondow. Luas wilayahnya berdasarkan Permendagri 72 Tahun 2019 adalah sebesar 108.89 km² yang terbagi menjadi 4 wilayah kecamatan serta 18 kelurahan dan 15 desa.
2. Berdasarkan data yang tersedia, Kecamatan Kotamobagu Selatan merupakan kecamatan terluas dengan luas lebih dari separuh dari luas keseluruhan Kota Kotamobagu. Untuk luas wilayah terkecil ditempati oleh Kecamatan Kotamobagu Utara.

DESCRIPTION

1. *Kotamobagu Municipality is the result of the division of Bolaang Mongondow Regency. The total area based on Regulation of the Minister of Internal Affairs Number 72 in 2019 is 108.89 km², divided into 4 sub-districts which had 18 urban village and 15 villages.*
2. *Based on available data, Kotamobagu Selatan District is the largest subdistrict with an area of more than half of the total area of Kotamobagu City. For the smallest area occupied by North Kotamobagu District.*

1.1 KEADAAN GEOGRAFI GEOGRAPHY CONDITION

Tabel
Table 1.1.1 **Luas Daerah dan Jumlah Pulau Menurut Kecamatan di Kota Kotamobagu, 2020**
Total Area and Number of Islands by Subdistrict in Kotamobagu Municipality, 2020

Kecamatan <i>Subdistrict</i>	Ibukota Kecamatan <i>Capital of Subdistrict</i>	Luas <i>Total Area</i> (km ² /sq.km)
(1)	(2)	(3)
Kotamobagu Selatan	Poyowa Besar	62,97
Kotamobagu Timur	Kotobangon	23,69
Kotamobagu Barat	Mongkonai Barat	12,20
Kotamobagu Utara	Bilalang I	10,04
Kota Kotamobagu		108,89

Lanjutan Tabel/*Continued Table* 1.1.1

Kecamatan Subdistrict	Persentase terhadap Luas Kota Percentage to City's Area	Jumlah Pulau Number of Islands
(1)	(4)	(5)
Kotamobagu Selatan	57,83	-
Kotamobagu Timur	21,76	-
Kotamobagu Barat	11,20	-
Kotamobagu Utara	9,22	-
Kota Kotamobagu	100,00	

Sumber/*Source*: Permendagri 72 Tahun 2019
 Minister of Home Affairs Number 72 in 2019

Tabel 1.1.2 **Tinggi Wilayah dan Jarak ke Ibukota Kabupaten/Kota Menurut Kecamatan di Kota Kotamobagu , 2020**
Altitude and Distance to the Capital of Regency/ Municipality by Subdistrict in Kotamobagu Municipality, 2020

Kecamatan <i>Subdistrict</i>	Tinggi Wilayah (mdpl) <i>Altitude (m a.s.l)</i>	Jarak ke Ibukota <i>Distance to the Capital</i>
(1)	(2)	(3)
Kotamobagu Selatan	272	1
Kotamobagu Timur	287	3
Kotamobagu Barat	180	4
Kotamobagu Utara	310	1
Kota Kotamobagu		

Sumber/Source: Badan Perencanaan Pembangunan Daerah Kota Kotamobagu
 Kotamobagu Municipality Regional Development Planning Agency

Tabel
Table 1.1.3

Nama-Nama Sungai dan Panjangnya di Kota Kotamobagu, 2020
Names and Length of River in Kotamobagu Municipality, 2020

Nama Sungai <i>Name of River</i>	Panjang (km) <i>Length (km)</i>
(1)	(2)
Agoan	5,54
Bonodon	4,07
Dayanan	6,04
Katulidan	6,83
Kopandakan I	8,37
Mogolaing	3,39
Motoboi	8,59
Yantaton	6,91
Yantaton 2	1,44

Sumber/Source: Dinas Perumahan Rakyat dan Kawasan Permukiman Kota Kotamobagu
People's Housing and Settlement Areas Services of Kotamobagu Municipality

1.2 KEADAAN IKLIM CLIMATE CONDITION

Tabel 1.2.1 **Pengamatan Unsur Iklim Menurut Bulan di Stasiun
Klimatologi Minahasa Utara, 2020**
*Observation of Climate Elements By Months at Klimatologi
Minahasa Utara Station, 2020*

Bulan Month	Suhu/Temperature (°C)			Kelembaban/Humidity (%)		
	Minimum	Rata-rata Average	Maksimum Maximum	Minimum	Rata-rata Average	Maksimum Maximum
(1)	(2)	(3)	(4)	(5)	(6)	(7)
Januari/January	20,90	28,16	33,40	54,00	79,17	98,00
Februari/February	20,80	27,91	34,70	47,00	78,83	98,00
Maret/March	21,70	27,94	33,10	55,00	80,20	98,00
April/April	20,40	28,25	32,80	54,00	79,29	98,00
Mei/May	22,20	29,50	34,60	47,00	75,75	98,00
Juni/June	21,40	28,24	33,90	54,00	78,87	98,00
Juli/July	22,20	28,36	32,90	55,00	74,94	98,00
Agustus/August	21,80	29,21	34,40	44,00	69,41	98,00
September/September	21,80	28,64	34,20	49,00	74,54	98,00
Oktober/October	20,80	28,58	34,20	43,00	75,62	98,00
November/November	21,00	28,77	34,40	44,00	76,17	98,00
Desember/December	21,60	28,27	33,20	54,00	79,65	98,00

Lanjutan Tabel/*Continued Table 1.2.1*

Bulan Month	Kecepatan Angin (m/det) Wind Velocity (m/sec)			Tekanan Udara/Atmospheric Pressure (mb)		
	Minimum	Rata-rata Average	Maksimum Maximum	Minimum	Rata-rata Average	Maksimum Maximum
(1)	(8)	(9)	(10)	(11)	(12)	(13)
Januari/January	calm	1.39	6.17	996.40	1000.99	1006.00
Februari/February	calm	1.53	7.20	997.70	1001.91	1011.60
Maret/March	calm	1.21	6.17	997.80	1001.26	1005.00
April/April	calm	0.92	4.63	989.20	1001.23	1009.40
Mei/May	calm	0.98	4.63	994.60	1000.05	1004.60
Juni/June	calm	0.79	5.14	996.90	1000.10	1003.40
Juli/July	calm	1.18	4.12	996.40	999.38	1008.00
Agustus/August	calm	1.39	5.14	996.60	999.92	1003.70
September/September	calm	0.97	4.63	995.30	999.78	1003.50
Oktober/October	calm	0.84	6.17	996.00	999.24	1009.70
November/November	calm	0.90	4.12	994.00	999.66	1010.20
Desember/December	calm	1.11	5.66	995.00	998.99	1007.60

Lanjutan Tabel/*Continued Table 1.2.1*

Bulan Month	Jumlah Curah Hujan Number of Precipitation (mm)	Jumlah Hari Hujan (hari) Number of Rainy Days (day)	Penyinaran Matahari Duration of Sunshine (%)
(1)	(14)	(15)	(16)
Januari/ <i>January</i>	304,20	21	74,48
Februari/ <i>February</i>	235,90	19	74,09
Maret/ <i>March</i>	451,90	24	60,40
April/ <i>April</i>	389,80	18	73,13
Mei/ <i>May</i>	142,30	25	82,10
Juni/ <i>June</i>	256,60	25	62,25
Juli/ <i>July</i>	194,80	26	67,06
Agustus/ <i>August</i>	102,40	17	80,40
September/ <i>September</i>	322,90	25	69,58
Oktober/ <i>October</i>	422,30	25	61,69
November/ <i>November</i>	103,50	23	71,71
Desember/ <i>December</i>	502,40	27	60,40

Catatan/*Note*: Keseluruhan data suhu, tekanan, kelembaban, angin dan penyinaran matahari belum tersedia di Kota Kotamobagu, sehingga data diambil dari stasiun klimatologi di Minahasa Utara

Sumber/*Source*: Badan Meteorologi Klimatologi dan Geofisika

02

PEMERINTAHAN
GOVERNMENT

JUMLAH PNS
2020 = 2.293



PENJELASAN TEKNIS**TECHNICAL NOTES**

1. Desa adalah desa dan desa adat atau yang disebut dengan nama lain, selanjutnya disebut Desa adalah kesatuan masyarakat hukum yang memiliki batas wilayah yang berwenang untuk mengatur dan mengurus urusan pemerintahan, kepentingan masyarakat setempat berdasarkan prakarsa masyarakat, hak asal usul, dan/atau hak tradisional yang diakui dan dihormati dalam system Pemerintahan Negara Kesatuan Republik Indonesia (Undang-Undang Nomor 6 Tahun 2014 tentang Desa).
 2. Kelurahan adalah suatu wilayah yang dipimpin oleh seorang Lurah sebagai perangkat daerah kabupaten dan atau daerah kota di bawah kecamatan (Undang-Undang No. 32 Tahun 2004 tentang Pemerintahan Daerah).
 3. Pegawai negeri sipil (PNS) adalah setiap warga negara Republik Indonesia yang telah memenuhi syarat yang ditentukan, diangkat oleh pejabat yang berwenang dan diserahi tugas dalam jabatan negeri, atau diserahi tugas negara lainnya, dan digaji berdasarkan peraturan perundang-undangan yang berlaku. PNS terdiri dari PNS pusat dan PNS daerah.
1. *Village is village and custom village or that is called by other terms, hereinafter referred to as the village is the unity of the legal community who have territorial boundaries that are authorized to regulate and manage government affairs, the interest of local communities based on community initiatives, the origin and local customs that are acknowledged and respected within the unitary System of Government Republic of Indonesia (Law No. 6 Year 2014 about Village).*
 2. *Sub-district is an area that is led by a sub-district head (Lurah) as an apparatus of regency and or city under the district (Law No. 32 Year 2004 about Local Governmental).*
 3. *Civil servants (PNS) is every citizen of the Republic of Indonesia which have been determined eligible, be appointed by the competent authority and assigned the task in a country office, or charge of any other country, and are paid based on legislation and regulations. PNS consists of the central and regional civil servants.*

ULASAN	DESCRIPTION
1. Pegawai negeri sipil di lingkungan pemerintahan daerah Kota Kotamobagu sebanyak 2293 orang. Terdiri dari 784 laki-laki dan 1504 perempuan.	1. <i>As many as 2293 civil servants in the municipal government of Kotamobagu City. Consisting of 784 men and 1504 women.</i>
2. Jumlah sertifikat hak milik yang diterbitkan di tahun ini mengalami penurunan tajam dibandingkan dengan tahun sebelumnya. Sertifikat hak milik yang diterbitkan pada tahun 2019 sebesar 2555 menjadi 976 sertifikat diterbitkan di tahun 2020.	2. <i>The number of freehold titles issued this year has decreased sharply compared to the previous year. The property rights certificates issued in 2019 amounted to 2555 to 976 certificates issued in 2020.</i>
3. Dalam rangka pementapan penyelenggaraan pemerintahan, telah dikeluarkan produk-produk hukum daerah berupa Peraturan Daerah, Keputusan Walikota, Instruksi Walikota, Keputusan DPRD, Keputusan Pimpinan DPRD, Rapat Panitia Musyawarah dan Rapat Anggaran. Trend grafik perkembangan jumlah produk hukum yang dihasilkan dari tahun ke tahun semakin bertambah. Terakhir di tahun 2020 tercatat jumlah produk kompilasi hukum berjumlah 528 produk hukum.	3. <i>In the context of strengthening governance, regional law products have been issued in the form of Regional Regulations, Mayor Decrees, Mayor Instruction, DPRD Decrees, DPRD Leadership Decrees, Deliberative Committee Meetings and Budget Meetings. The trend of the graph of the development of the number of legal products produced from year to year is increasing. Finally, in 2020, there were 528 legal compilation products recorded.</i>

Gambar 2.1
Figures

Jumlah Pegawai Negeri Sipil Menurut Jabatan dan Jenis Kelamin, 2020
Number of Civil Servants by Department and Gender, 2020

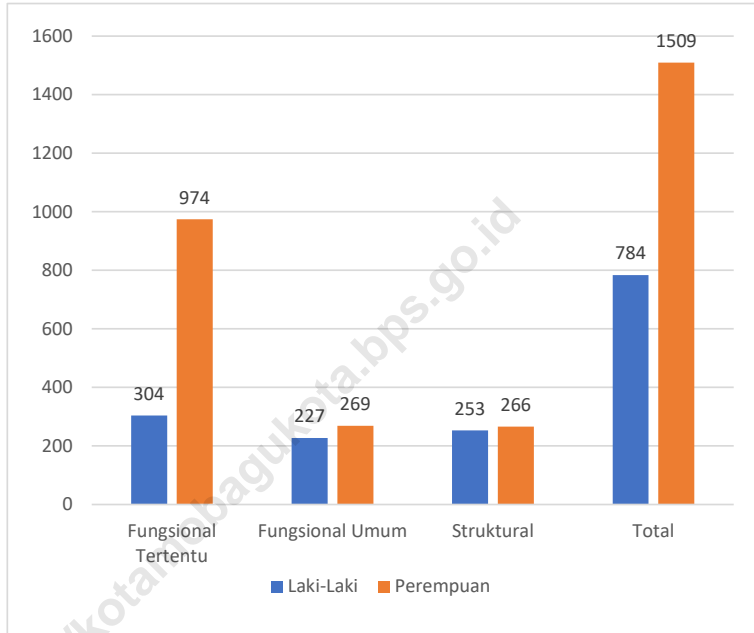

Sumber/Source : Badan Kepegawaian Daerah, Pendidikan, dan Pelatihan Kota Kotamobagu

Gambar 2.2 **Jumlah Produk Hukum Kota Kotamobagu, 2014-2020**
Figures **Number of Civil Servants by Educational Level, 2018**

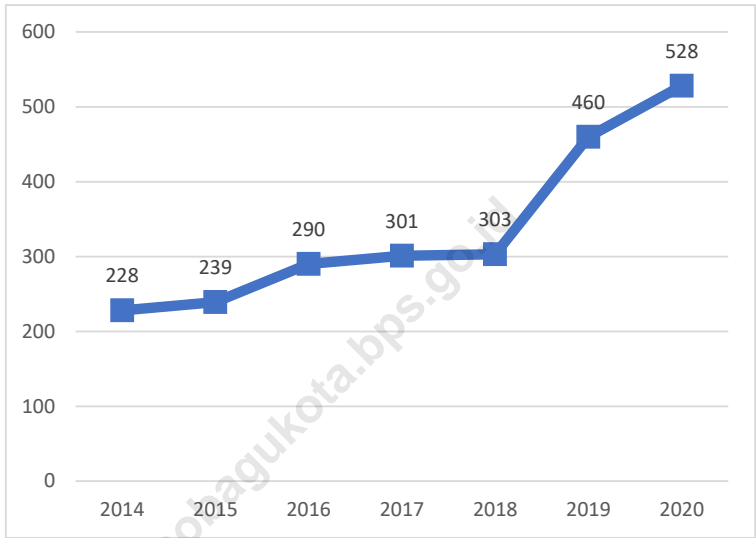

Sumber/Source : Badan Kepegawaian Daerah, Pendidikan, dan Pelatihan Kota Kotamobagu

2.1 WILAYAH ADMINISTRATIF ADMINISTRATIVE AREA

Tabel 2.1.1 **Jumlah Desa¹/Kelurahan Menurut Kecamatan di Kota Kotamobagu, 2016–2020**
Table 2.1.1 **Number of Villages¹/Kelurahan by Subdistrict in Kotamobagu Municipality, 2016–2020**

Kecamatan Subdistrict	2016	2017	2018	2019	2020
(1)	(2)	(3)	(4)	(5)	(6)
Kotamobagu Selatan	9	9	9	9	9
Kotamobagu Timur	10	10	10	10	10
Kotamobagu Barat	6	6	6	6	6
Kotamobagu Utara	8	8	8	8	8
Kota Kotamobagu	33	33	33	33	33

Catatan/Note: ¹Termasuk Unit Permukiman Transmigrasi (UPT)/Include Transmigration Settlement Unit

Sumber/Source: Peraturan Kepala Badan Pusat Statistik Nomor 1 Tahun 2020 Tanggal 5 Februari 2020 tentang Perubahan Atas Peraturan Kepala Badan Pusat Statistik Nomor 3 Tahun 2019 tentang Kode dan Nama Wilayah Kerja Statistik Tahun 2019/Chief Statistician Regulation Number 1/2020, February 5 2020, as a revision of Chief Statistician Regulation Number 3 of 2019 on Code and Name of Regional Level of Data Collection.

Tabel
Table 2.1.2**Jumlah Sertifikat yang Diterbitkan Menurut Jenis Hak Atas Tanah di Kota Kotamobagu, 2016-2019**
Number of Villages by District in Kotamobagu Municipality, 2016-2019

Kecamatan Subdistrict	Tahun Year			
	2017	2018	2019	2020
(1)	(2)	(3)	(4)	(5)
Hak Milik	4 532	5 091	2 504	892
Hak Guna Bangunan	195	126	37	71
Hak Guna Usaha	0	0	0	0
Hak Pakai	64	21	14	13
Jumlah Total	4 791	5 238	2 555	976

Sumber/Source: BPN Kota Kotamobagu / BPN in Kotamobagu City

2.2 DEWAN PERWAKILAN RAKYAT DAERAH REGIONAL HOUSE OF REPRESENTATIVE

Tabel 2.2.1 Jumlah Anggota Dewan Perwakilan Rakyat Daerah Menurut Partai Politik dan Jenis Kelamin di Kota Kotamobagu, 2019-2024
Number of Regional House of Representatives's Members by Political Parties and Sex in Kotamobagu Municipality 2019-2024

Partai Politik <i>Political Parties</i>	Laki-laki <i>Male</i>	Perempuan <i>Female</i>	Jumlah <i>Total</i>
(1)	(2)	(3)	(4)
PDI-P	4	1	5
NASDEM	3	1	4
GOLKAR	2	1	3
HANURA	3	0	3
PKB	3	0	3
DEMOKRAT	2	1	3
PAN	1	0	1
PKS	1	0	1
PPP	1	0	1
GERINDRA	0	1	1
Nama Kabupaten/Kota	20	5	25

Sumber/Source: Badan Kesatuan Bangsa dan Politik Kota Kotamobagu/ *National Unity and Political Body of Kotamobagu Municipality*

2.3 SUMBER DAYA MANUSIA HUMAN RESOURCES

Tabel 2.3.1 Jumlah Pegawai Negeri Sipil Menurut Jabatan dan Jenis Kelamin di Kota Kotamobagu, Desember 2020
Table 2.3.1 Number of Civil Servants by Occupation and Sex in Kotamobagu Municipality, December 2020

Jabatan Occupation	2020		Jumlah Total
	Laki-laki Male	Perempuan Female	
(1)	(2)	(3)	(4)
Fungsional Tertentu Specific Functional	304	974	1278
Fungsional Umum Staf General Functional	227	269	496
Struktural/Structural	253	266	519
Eselon V/5th Echelon	-	-	-
Eselon IV/4th Echelon	142	225	367
Eselon III/3rd Echelon	90	35	125
Eselon II/2nd Echelon	21	6	27
Eselon I/1st Echelon	-	-	-
Jumlah/Total	784	1509	2293

Sumber/Source: Badan Kepegawaian Pendidikan Pelatihan Daerah Kota Kotamobagu/
Kotamobagu City Regional Training Education Personnel Board

Tabel
Table 2.3.2

Jumlah Pegawai Negeri Sipil Menurut Tingkat Pendidikan dan Jenis Kelamin di Kota Kotamobagu Desember 2020
Number of Civil Servants by Educational Level and Sex in Kotamobagu Municipality, December 2020

Tingkat Pendidikan <i>Educational Level</i>	2020		
	Laki-laki <i>Male</i>	Perempuan <i>Female</i>	Jumlah <i>Total</i>
(1)	(2)	(3)	(4)
Sampai dengan SD <i>Up to Primary School</i>	1	-	1
SMP/Sederajat <i>General Vocational Junior High School</i>	1	-	1
SMA/Sederajat <i>General/Vocational Senior High School</i>	100	195	295
Diploma I, II/Akta I, II <i>Diploma I, II/Akta I, II</i>	17	63	80
Diploma III/Akta III/Sarjana Muda <i>Diploma III/Akta III/Bachelor</i>	75	243	318
Tingkat Sarjana/Doktor/Ph.D <i>University Graduates</i>	590	1008	1598
Jumlah/Total	784	1509	2293

Sumber/Source: Badan Kepegawaian Pendidikan Pelatihan Daerah Kota Kotamobagu/
Kotamobagu City Regional Training Education Personnel Board

Tabel
Table 2.3.3**Jumlah Pegawai Negeri Sipil Menurut Tingkat
Kepangkatan dan Jenis Kelamin di Kota Kotamobagu,
Desember 2020**
*Number of Civil Servants by Hierarchy and Sex in
Kotamobagu Municipality, December 2020*

Pangkat/Golongan/Ruang Hierarchy	2020		
	Laki-laki Male	Perempuan Female	Jumlah Total
(1)	(2)	(3)	(4)
1. I/A (Juru Muda)	-	-	-
2. I/B (Juru Muda Tingkat I)	-	-	-
3. I/C (Juru)	-	-	-
4. I/D (Juru Tingkat I)	1	-	1
Golongan I/Range I	1	-	1
5. II/A (Pengatur Muda)	5	1	6
6. II/B (Pengatur Muda Tingkat I)	20	19	39
7. II/C (Pengatur)	50	79	129
8. II/D (Pengatur Tingkat I)	16	32	48
Golongan II/Range II	91	131	222
9. III/A (Penata Muda)	121	220	341
10. III/B (Penata Muda Tingkat I)	73	188	261
11. III/C (Penata)	147	266	413
12. III/D (Penata Tingkat I)	169	305	474
Golongan III/Range III	510	979	1489
13. IV/A (Pembina)	88	200	288
14. IV/B (Pembina Tingkat I)	78	191	269
15. IV/C (Pembina Utama Muda)	15	8	23
16. IV/D (Pembina Utama Madya)	1	-	1
17. IV/E (Pembina Utama)	-	-	0
Golongan IV/Range IV	182	399	581
Jumlah/Total	784	1509	2293

Sumber/Source: Badan Kepegawaian Pendidikan Pelatihan Daerah Kota Kotamobagu/
Kotamobagu City Regional Training Education Personnel Board

Tabel
Table 2.3.4

**Jumlah Atlet menurut Cabang Olahraga di Kota
Kotamobagu Tahun, 2019-2020**
*The Number of Athletes According to the Branch of
Sports in Kotamobagu Municipality, 2019-2020*

Cabang Olahraga/Sport Branch	Jumlah Atlet /Number of Athletes	
	2019	2020
(1)	(2)	(3)
Tenis Meja	8	10
Tenis Lapangan	25	30
Taekwondo	35	40
Pencak Silat	88	90
Tinju	26	30
Bulutangkis	70	75
Basket	215	220
Wushu	-	-
Kempo	11	15
Karate	50	55
Bridge	16	16
Atletik	25	25
Sepakbola	215	215
Bola Voli	29	30
Catur	46	40
Menembak	16	20
Renang	22	25
Selam	8	10
Dansa	-	-
Futsal	100	100
Angkat Besi / Angkat Berat / Binaraga	-	-
Panjat Tebing	-	-
Biliard	11	15
Anggar	-	-
Beladiri Wing Chun	4	6

Sumber/Source: Dinas Pemuda dan Olahraga Kota Kotamobagu/ Youth Service and Sports of Kotamobagu Municipality

2.4 KEUANGAN DAERAH LOCAL FINANCE

Tabel 2.4.1 **Realisasi Pendapatan Pemerintah Kota Kotamobagu Menurut Jenis Pendapatan (ribu rupiah), 2018–2020**
Table 2.4.1 **Actual Kotamobagu Municipality Government Revenues by Kind of Revenues (thousand rupiahs), 2018–2020**

Jenis Pendapatan/Kind of Revenues	2018	2019
(1)	(2)	(3)
1. Pendapatan Asli Daerah (PAD)/Regional Revenue	64 164 285 187,63	64 309 702 104,08
1.1 Pajak Daerah/Regional Tax	13 600 916 377	20 443 642 717
1.2 Retribusi Daerah/Regional Retribution	44 748 238 848,82	35 038 121 318,05
1.3 Hasil Perusahaan Milik Daerah dan Pengelolaan Kekayaan Daerah yang Dipisahkan/Regional-Owned Company Revenue and Separated Management of Regional Wealth	1 361 363 265	1 620 502 125
1.4 Lain-lain PAD yang Sah/Other Regional Revenue	4 453 766 696,81	7 207 435 944,03
2. Dana Perimbangan/Balance Funds		
2.1 Bagi Hasil Pajak/Tax Sharing Revenue		
2.2 Bagi Hasil Bukan Pajak/Sumber Daya Alam/Non-Tax Sharing Revenue/Natural Resources	23 310 698 378,00	22 747 567 463,00
2.3 Dana Alokasi Umum/General Allocation Fund	376 388 719 000,00	394 359 709 000,00
2.4 Dana Alokasi Khusus/Special Allocation Fund	175 243 246 000,00	130 130 004 000,00
3. Lain-lain Pendapatan yang Sah/Other Revenue	-	-
3.1 Pendapatan Hibah/Grant
3.2 Dana Darurat/Emergency Fund
3.3 Dana Bagi Hasil Pajak dari Provinsi dan Pemerintah Daerah Lainnya/Tax Sharing Revenue from Provincial and Other Regional Governments
3.4 Dana Penyesuaian dan Otonomi Daerah/Regional Adjustment and Autonomy Fund
3.5 Bantuan Keuangan dari Provinsi atau Pemerintah Daerah Lainnya/Financial Assistance from Provincial or Other Regional Governments
3.6 Lainnya/Others
Jumlah/Total

Lanjutan Tabel/*Continued Table 2.4.1*

Jenis Pendapatan/ <i>Kind of Revenues</i>	2020
(1)	(4)
1. Pendapatan Asli Daerah (PAD)/<i>Regional Revenue</i>	...
1.1 Pajak Daerah/ <i>Regional Tax</i>	...
1.2 Retribusi Daerah/ <i>Regional Retribution</i>	...
1.3 Hasil Perusahaan Milik Daerah dan Pengelolaan Kekayaan Daerah yang Dipisahkan/ <i>Regional-Owned Company Revenue and Separated Management of Regional Wealth</i>	...
1.4 Lain-lain PAD yang Sah/ <i>Other Regional Revenue</i>	...
2. Dana Perimbangan/<i>Balance Funds</i>	...
2.1 Bagi Hasil Pajak/ <i>Tax Sharing Revenue</i>	
2.2 Bagi Hasil Bukan Pajak/Sumber Daya Alam/ <i>Non-Tax Sharing Revenue/Natural Resources</i>	16 581 144 040,00
2.3 Dana Alokasi Umum/ <i>General Allocation Fund</i>	361 109 537 000,00
2.4 Dana Alokasi Khusus/ <i>Special Allocation Fund</i>	94 861 711 000,00
3. Lain-lain Pendapatan yang Sah/<i>Other Revenue</i>	...
3.1 Pendapatan Hibah/ <i>Grant</i>	...
3.2 Dana Darurat/ <i>Emergency Fund</i>	...
3.3 Dana Bagi Hasil Pajak dari Provinsi dan Pemerintah Daerah Lainnya/ <i>Tax Sharing Revenue from Provincial and Other Regional Governments</i>	...
3.4 Dana Penyesuaian dan Otonomi Daerah/ <i>Regional Adjustment and Autonomy Fund</i>	...
3.5 Bantuan Keuangan dari Provinsi atau Pemerintah Daerah Lainnya/ <i>Financial Assistance from Provincial or Other Regional Governments</i>	...
3.6 Lainnya/ <i>Others</i>	...
Jumlah/<i>Total</i>	...

Sumber/*Source*: Badan Pengelolaan Keuangan Daerah Kota Kotamobagu
Municipal Financial Management Agency of Kotamobagu Municipality

Tabel
Table 2.4.2

**Realisasi Belanja Pemerintah Kota Kotamobagu Menurut
Jenis Belanja (ribu rupiah), 2018–2020**
*Actual Kotamobagu Municipality Government Expenditures
by Kind of Expenditures (thousand rupiahs), 2018–2020*

Jenis Pendapatan <i>Kind of Revenues</i>	2018	2019
(1)	(2)	(3)
1. Belanja Tidak Langsung/<i>Indirect Expenditures</i>
1.1 Belanja Pegawai/ <i>Personnel Expenditures</i>
1.2 Belanja Bunga/ <i>Interest Expenditures</i>
1.3 Belanja Hibah/ <i>Grant Expenditures</i>
1.4 Belanja Bantuan Sosial/ <i>Social Aid Expenditures</i>
1.5 Belanja Bantuan Keuangan Kepada Provinsi/ Kab/Kota dan Pemerintah Desa/ <i>Financial Aids Expenditures to Provinces/Regencies/Municipalities and Village Government</i>
1.6 Belanja Tidak Terduga/ <i>Unpredicted Expenditures</i>
2. Belanja Langsung/<i>Direct Expenditures</i>
2.1 Belanja Pegawai/ <i>Personnel Expenditures</i>
2.2 Belanja Barang dan Jasa/ <i>Goods and Services Expenditures</i>
2.3 Belanja Modal/ <i>Capital Expenditure</i>
Jumlah/<i>Total</i>

Jenis Pendapatan <i>Kind of Revenues</i>	2020
(1)	(4)
1. Belanja Tidak Langsung/Indirect Expenditures	...
1.1 Belanja Pegawai/Personnel Expenditures	...
1.2 Belanja Bunga/Interest Expenditures	...
1.3 Belanja Hibah/Grant Expenditures	...
1.4 Belanja Bantuan Sosial/Social Aid Expenditures	...
1.5 Belanja Bantuan Keuangan Kepada Provinsi/ Kab/Kota dan Pemerintah Desa/Financial Aids Expenditures to Provinces/Regencies/Municipalities and Village Government	...
1.6 Belanja Tidak Terduga/Unpredicted Expenditures	...
2. Belanja Langsung/Direct Expenditures	...
2.1 Belanja Pegawai/Personnel Expenditures	...
2.2 Belanja Barang dan Jasa/Goods and Services Expenditures	...
2.3 Belanja Modal/Capital Expenditure	...
Jumlah/Total	...

Sumber/Source: Badan Pengelolaan Keuangan Daerah Kota Kotamobagu
Municipal Financial Management Agency of Kotamobagu Municipality

Tabel
Table 2.4.3**Perkembangan Realisasi APBD Kota Kotamobagu, 2006-2019 (Rupiah)**
Realization of Regional Receipt and Expenditure Budget at Kotamobagu Municipality, 2006-2019 (Rupiah)

Tahun Year	Pendapatan Receipt	Belanja Expenditure	+ / -
(1)	(2)	(3)	(4)
2010	373.073.381.501,00	362.179.212.167,00	10.894.169.334,00
2011	398.888.262.348,00	380.609.742.183,00	18.278.520.165,00
2012	366.979.721.703,00	367.995.280.953,00	(1.015.559.250,00)
2013	433.606.052.648,00	430.758.786.044,00	2.847.266.604,00
2014	479.525.120.830,00	479.669.347.318,00	(144.226.488,00)
2015	564.403.774.731,00	517.758.959.525,00	46.644.815.206,00
2016	627.615.362.668,00	678.853.347.762,00	(51.237.985.094,00)
2017	701.749.680.963,11	644.380.878.797,96	57.368.802.165,15
2018	717.751.628.327,63	658.703.437.388,80	59.048.190.938,83
2019	695.477.267.322,08	616.180.452.114,11	79.296.815.207,97
2020			

Sumber/Source: Badan Pengelolaan Keuangan Daerah Kota Kotamobagu
Municipal Financial Management Agency of Kotamobagu Municipality

Tabel
Table 2.4.4

**Kontribusi PAD Terhadap APBD di Kota Kotamobagu,
2010-2020**
*Contribution of Regency Internal Revenue to Regional
Receipt and Expenditure Budget at Kotamobagu
Municipality, 2010-2020*

Tahun Anggaran Budget Year	Realisasi / Realization		Kontribusi PAD Terhadap APBD (%) Contribution of PAD to APBD (%)
	PAD (000 Rp)	APBD (000 Rp)	
(1)	(2)	(3)	(4)
2010	6.594.597.500,00	362.734.005.787,00	1,82%
2011	6.968.492.500,00	393.327.444.040,00	1,77%
2012	9.525.842.026,00	359.280.271.800,00	2,65%
2013	11.238.227.576,00	426.899.473.156,00	2,63%
2014	18.505.889.505,00	384.337.393.069,00	4,82%
2015	29.567.412.180,00	582.215.202.587,00	5,08%
2016	42.656.618.476,00	690.308.322.000,00	6,18%
2017	66.406.676.610,00	700.666.769.134,00	9,48%
2018	66.005.701.067,19	725.304.435.454,19	9,10%
2019	76.643.332.605,00	700.698.552.068,00	10,94%
2020	66.707.049.870,00	615.513.281.098,00	10,84%

Sumber/Source: Badan Pengelolaan Keuangan Daerah Kota Kotamobagu
Municipal Financial Management Agency of Kotamobagu Municipality

2.5 HUKUM LAW

Tabel 2.5.1 **Banyaknya Produk Hukum Kota Kotamobagu Tahun 2014 - 2020**
Table 2.5.1 **Number of Laws Product of Kotamobagu Municipality in 2014 - 2020**

Jenis Produk Hukum Kind of Law Products	Tahun Year						
	2014	2015	2016	2017	2018	2019	2020
(1)	(2)	(3)	(4)	(5)	(6)	(7)	(8)
Peraturan Daerah/ <i>Region Rules</i>	12	7	12	14	4	11	6
Peraturan Walikota/ <i>Mayor Rules</i>	35	44	64	39	52	46	66
Keputusan Walikota/ <i>Mayor Decision</i>	181	187	212	247	247	402	456
Instruksi Walikota/ <i>Mayor Instruction</i>	-	1	2	1	-	1	-
Jumlah Total	228	239	290	301	303	460	528

Sumber/Source: Bagian Hukum Kota Kotamobagu / *Kotamobagu Municipality Law Department*

Tabel
Table 2.5.2

**Produk Hukum Dinas Pemberdayaan Perempuan dan
Perlindungan Anak Kota Kotamobagu Tahun 2020**
*Legal Products for the Office of Women's Empowerment and
Child Protection of Kotamobagu Municipality in 2020*

Produk Hukum <i>Product of Law</i>	Nomor Hukum <i>Number of Law</i>	Deskripsi <i>Description</i>
(1)	(2)	(3)
SK Walikota Kotamobagu	Nomor 154 Tahun 2020 tanggal 24 Februari 2020	Pembentukan Gugus Tugas Kota Layak Anak Kotamobagu
SK Walikota Kotamobagu	Nomor 44 Tahun 2020 tanggal 9 September 2020	Pembentukan UPTD pada Dinas PP dan PA Daerah Kota Kotamobagu kelas B
SK Walikota Kotamobagu	Nomor 155 Tahun 2020 tanggal 24 Februari 2020	Pembentukan Gugus Tugas Pencegahan dan Penanganan Tindak Pidana Perdagangan Orang (TPPO)
SK Walikota Kotamobagu	Nomor 81 Tahun 2020 tanggal 20 Januari 2020	Penetapan Pengurus P2TP2A Kota Kotamobagu
SK Walikota Kotamobagu	Nomor 56 Tahun 2020 tanggal 9 Januari 2020	Pembentukan Pengurus Pusat Pembelajaran Keluarga Kota Kotamobagu

Sumber/Source: Dinas Pemberdayaan Perempuan dan Perlindungan Anak Kota Kotamobagu
Department of Women Empowerment and Child Protection of Kotamobagu City

03

PENDUDUK DAN KETENAGAKERJAAN POPULATION AND EMPLOYMENT

MENURUT HASIL SENSUS PENDUDUK 2020, BADAN PUSAT STATISTIK

JUMLAH WANITA
60.230

JUMLAH PRIA
63.492



PENJELASAN TEKNIS

TECHNICAL NOTES

- | | |
|--|---|
| <p>1. Sumber utama data kependudukan adalah sensus penduduk yang dilaksanakan setiap sepuluh tahun sekali. Sensus penduduk telah dilaksanakan sebanyak tujuh kali sejak Indonesia merdeka, yaitu tahun 1961, 1971, 1980, 1990, 2000, dan 2010, dan 2020.</p> | <p>1. <i>The main source of demographic data is population census, which is conducted every ten years. Population Census has been conducted six times since Indonesia's independence: 1961, 1971, 1980, 1990, 2000, and 2010 and 2020.</i></p> |
| <p>2. Untuk tahun yang tidak dilaksanakan sensus penduduk, data kependudukan diperoleh dari hasil proyeksi penduduk.</p> | <p>2. <i>For years where a population census is not carried out, population data is obtained from the population projection.</i></p> |
| <p>3. Proyeksi penduduk merupakan suatu perhitungan ilmiah yang didasarkan pada asumsi dari komponen-komponen perubahan penduduk, yaitu kelahiran, kematian, dan migrasi.</p> | <p>3. <i>The population projection is a scientific calculation based on the assumptions of the components of population change, namely births, deaths and migration.</i></p> |
| <p>4. Penduduk Indonesia adalah semua orang yang berdomisili di wilayah teritorial Indonesia selama 6 bulan atau lebih dan atau mereka yang berdomisili kurang dari 6 bulan tetapi bertujuan menetap.</p> | <p>4. <i>The population of Indonesia are all residents of the entire territory of Indonesia who have stayed for six months or longer, and those who intended to stay more than six months even though their length of stay is less than six months.</i></p> |
| <p>5. Laju pertumbuhan penduduk adalah angka yang menunjukkan persentase penambahan penduduk dalam jangka waktu tertentu.</p> | <p>5. <i>The growth rate of population is the number that show percentage of population growth within a specified period.</i></p> |
| <p>6. Kepadatan penduduk adalah rasio banyaknya penduduk per kilometer persegi.</p> | <p>6. <i>Population density is ratio of population per square kilometer.</i></p> |

7. Rasio jenis kelamin adalah perbandingan antara penduduk laki-laki dan penduduk perempuan pada suatu wilayah dan waktu tertentu. Biasanya dinyatakan dengan banyaknya penduduk laki-laki untuk 100 penduduk perempuan.
 8. Sumber utama data ketenagakerjaan adalah Survei Angkatan Kerja Nasional (SAKERNAS). Survei ini dirancang khusus untuk mengumpulkan informasi data ketenagakerjaan.
 9. Penduduk usia kerja adalah penduduk yang berumur 15 tahun ke atas.
 10. Angkatan kerja adalah penduduk usia kerja (15 tahun ke atas) yang bekerja, punya pekerjaan namun sementara tidak bekerja, dan pengangguran.
 11. Bukan angkatan kerja adalah penduduk berumur 15 tahun ke atas yang kegiatan utamanya bersekolah, mengurus rumah tangga dan lainnya
 12. Bekerja adalah kegiatan ekonomi yang dilakukan oleh seseorang dengan maksud memperoleh atau membantu memperoleh pendapatan atau keuntungan dan lamanya bekerja paling sedikit 1 jam secara terus menerus dalam seminggu yang lalu
7. *Sex ratio is the ratio of males population to females population in a given area and time, usually expressed as the number of males for every 100 females.*
 8. *The main source of employment data is the National Labor Force Survey (SAKERNAS). This survey was specifically designed to collect employment data.*
 9. *Working age population is persons of 15 years and over.*
 10. *Labor force or economically active are persons of 15 years and over, who in the previous week were working, temporarily absent from work but having jobs, and unemployment.*
 11. *Non labor force is a population aged 15 years and over whose primary activity is schooling, taking care of the household and others.*
 12. *Working is economic activity conducted by a person and intended to earn income by doing work or helping to do work at least one hour continuously during the reference week (including unpaid family worker/s for any economic activity).*

(termasuk pekerja keluarga tanpa upah yang membantu dalam suatu usaha/ kegiatan ekonomi).

13. Pada penyajian data Hasil Sakernas Agustus 2020 terjadi perubahan estimasi data. Sampai dengan rilis Sakernas Februari 2020, penghitungan indikator masih menggunakan penimbang dari proyeksi Hasil Sensus Penduduk (SP2010). Penimbang adalah faktor pengali sampel suatu survei untuk menghasilkan estimasi populasi penduduk. Pada tahun 2015, Badan Pusat Statistik melaksanakan Survei Penduduk Antar Sensus (SUPAS 2015). Hasil SUPAS 2015 digunakan untuk menghitung proyeksi penduduk sampai dengan tahun 2045 dan mengoreksi proyeksi hasil SP 2010. Dengan adanya koreksi tersebut, maka mulai Sakernas Agustus 2020 dan selanjutnya, perhitungan indikator akan menggunakan proyeksi hasil SUPAS 2015. Untuk menjaga keterbandingan, penyajian data series akan menggunakan estimasi dengan penimbang dari
13. *In the presentation of data on the August 2020 Sakernas results there was a change in the data estimate. Until the release of Sakernas February 2020, the calculation of indicators is still using the weight of the projection of the Population Census Results (SP2010). Weigher is the factor that multiplies the sample of a survey to produce a population estimate. In 2015, the Central Bureau of Statistics conducted an Inter-Census Population Survey (SUPAS 2015). The 2015 SUPAS results are used to calculate population projections up to 2045 and correct the SP 2010. With this correction, starting from Sakernas August 2020 onwards, the calculation of indicators will use the 2015 SUPAS results projection. To maintain comparability, the presentation of data series will use estimation with weight from population projection from SUPAS 2015.*

ULASAN

Penduduk Kota Kotamobagu berdasarkan hasil sensus penduduk tahun 2020 sebanyak 123.722 jiwa yang terdiri atas 63.492 jiwa penduduk laki-laki dan 60.230 jiwa penduduk perempuan. Penduduk terbesar diperoleh dari Kecamatan Kotamobagu Barat sebesar 41.843 jiwa. Dibandingkan dengan hasil proyeksi jumlah penduduk tahun 2019, penduduk Kota Kotamobagu mengalami pertumbuhan sebesar 0,06 persen. Sementara itu rasio jenis kelamin tahun 2020 penduduk laki-laki terhadap penduduk perempuan sebesar 105,40. Angka ini menunjukkan bahwa setiap 100 penduduk perempuan terdapat 105 penduduk laki-laki di Kota Kotamobagu.

Penduduk yang termasuk angkatan kerja pada tahun 2020 berjumlah 66.064 jiwa atau 66,48% dari penduduk usia kerja. Sebesar 92,56% penduduk bekerja sedangkan sisanya yaitu sebesar 7,44% penduduk merupakan pengangguran terbuka.

REVIEW

Based on the results of the 2020 population census, Kotamobagu has a population of 123,722 people consisting of 63,492 male residents and 60,230 female residents. The largest population was obtained from Kotamobagu Barat District with 41,843 inhabitants. Compared to the results of the 2019 population projection, the City of Kotamobagu has grown by 0.06 percent. Meanwhile, the sex ratio in 2020 for the male population to the female population was 105.40. This figure shows that for every 100 female residents there are 105 male residents in Kotamobagu City.

The population included in the workforce in 2020 amounted to 66,064 people or 66.48% of the working age population. As much as 92.56% of the population work while the remaining 7.44% of the population are open unemployed.

Gambar 3.1
Figures

Komposisi Penduduk menurut Generasi di Kota Kotamobagu(%), 2020
Population Composition by Generation in Kotamobagu City (%), 2020

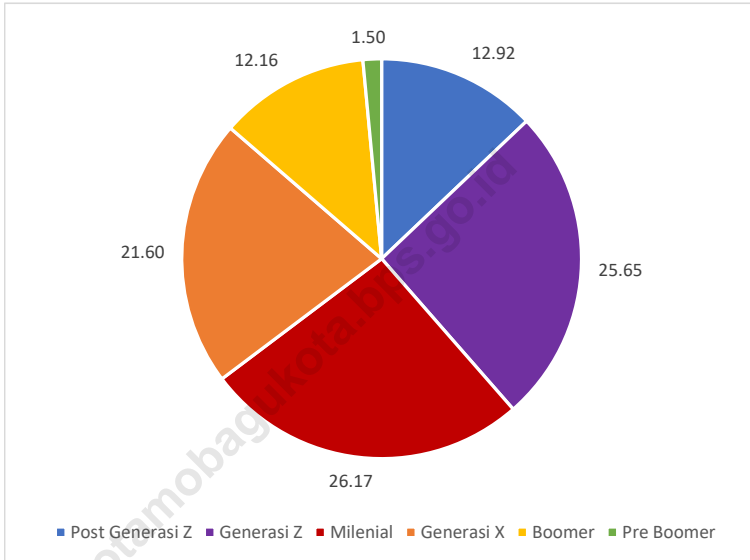

Sumber/Source: BPS, Sensus Penduduk Indonesia 2020
BPS-Statistics Indonesia, Indonesia Population Census 2020

Gambar 3.2
Figures

Presentase Penduduk 15 Tahun ke Atas Menurut Jenis Kegiatan Selama Seminggu yang Lalu di Kota Kotamobagu(%), 2020
Percentage of Population 15 Years and Over by Type of Activity during the Past Week in Kotamobagu Municipality(%), 2020

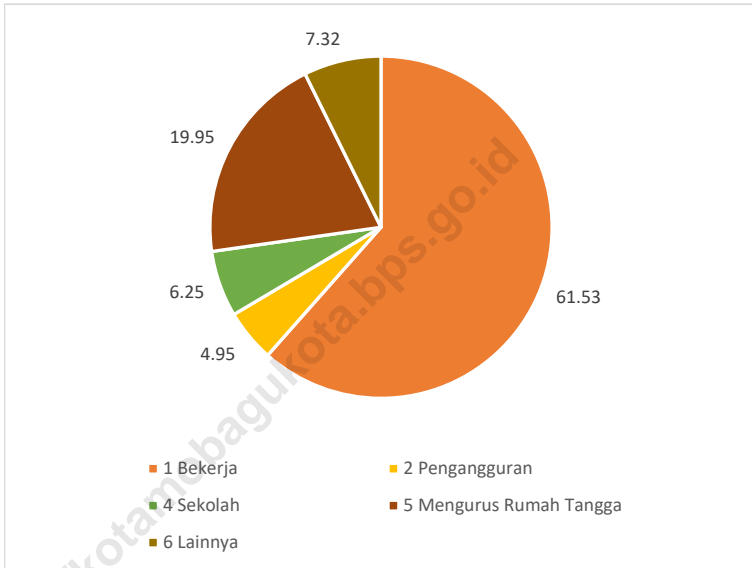

Sumber/Source: BPS, Survei Angkatan Kerja Nasional (Sakernas) Agustus/BPS-Statistics Indonesia, August National Labor Force Survey

**3.1 PENDUDUK
POPULATION**

Tabel 3.1.1 Penduduk, Laju Pertumbuhan Penduduk per Tahun, Distribusi Persentase Penduduk, Kepadatan Penduduk Rasio Jenis Kelamin Penduduk, Angka Ketergantungan Menurut Kecamatan di Kota Kotamobagu, 2020
Population, Annual Population Growth Rate, Percentage Distribution of Population, Population Density, Population Sex Ratio and Dependency Ratio by Subdistrict in Kotamobagu Municipality, 2020

Kecamatan Subdistrict	Penduduk (ribu) Population (thousand)	Laju Pertumbuhan Penduduk per Tahun 2019–2020 Annual Population Growth Rate (%) 2019–2020
(1)	(2)	(3)
Kotamobagu Selatan	33 353	2,08
Kotamobagu Timur	30 904	1,22
Kotamobagu Barat	41 843	-1,91
Kotamobagu Utara	17 622	-0,96
Kota Kotamobagu		
Hasil Sensus ¹ /Census Result ¹	123 722	0,06
Hasil Registrasi ² /Registration Result ²	123 521	-0,11

Lanjutan Tabel/*Continued Table 3.1.1*

Kecamatan Subdistrict	Persentase Penduduk Percentage of Total Population	Kepadatan Penduduk per km² Population Density per sq.km
(1)	(4)	(5)
Kotamobagu Selatan	26,96	529,66
Kotamobagu Timur	24,98	1 304,52
Kotamobagu Barat	33,82	3 429,75
Kotamobagu Utara	14,24	1 755,18
Kota Kotamobagu		
Hasil Sensus ¹ / <i>Census Result</i> ¹	100,00	1 136,21
Hasil Registrasi ² / <i>Registration Result</i> ²	100,00	1 134,36

Lanjutan Tabel/*Continued Table* 3.1.1

Kecamatan <i>Subdistrict</i>	Rasio Jenis Kelamin <i>Population Sex Ratio</i>	Angka Ketergantungan <i>Dependency Ratio</i>
(1)	(6)	(7)
Kotamobagu Selatan	106,78	36,27
Kotamobagu Timur	106,10	37,80
Kotamobagu Barat	104,07	37,75
Kotamobagu Utara	104,88	38,01
Kota Kotamobagu		
Hasil Sensus ¹ / <i>Census Result</i> ¹	105,40	42,74
Hasil Registrasi ² / <i>Registration Result</i> ²	105,58	37,64

Catatan/*Note*: ¹Data olah hasil Sensus Penduduk Indonesia 2020

Data processing result of Indonesia Population Census 2020

²Data olah hasil dari registrasi penduduk di Dinas Kependudukan dan Pencatatan Sipil Kota Kotamobagu 2020

Data processing results from population registration at the Kotamobagu City Population and Civil Registration Service 2020

Sumber/*Source*: Dinas Kependudukan dan Pencatatan Sipil Kota Kotamobagu
Population and Civil Registration Agency Kotamobagu Municipality

BPS, Sensus Penduduk Indonesia 2020

BPS-Statistics Indonesia, Indonesia Population Census 2020

Tabel
Table 3.1.2**Penduduk Menurut Kelompok Umur dan Jenis Kelamin
berdasarkan Hasil Registrasi dan Hasil Proyeksi, 2020**
*Population by Age Group and Sex by Registration Result and
Projection Result, 2020*

Kelompok Umur <i>Age Group</i>	Hasil Sensus ¹ /Census Result ¹		Jumlah <i>Total</i>
	Jenis Kelamin/ <i>Sex</i>		
	Laki-laki <i>Male</i>	Perempuan <i>Female</i>	
(1)	(2)	(3)	(4)
0-4	3 266	3 135	6 401
5-9	3 683	3 577	7 260
10-14	3 756	3 592	7 348
15-19	3 687	3 439	7 126
20-24	3 835	3 667	7 502
25-29	3 907	3 677	7 584
30-34	3 690	3 209	6 899
35-39	3 487	3 281	6 768
40-44	3 669	3 182	6 851
45-49	3 153	2 851	6 004
50-54	2 924	2 527	5 451
55-59	2 332	1 985	4 317
60-64	1 772	1 547	3 319
65-69	1 287	1 007	2 294
70-74	777	709	1 486
75+	851	780	1 631
Jumlah	63 492	60 230	123 722

Lanjutan Tabel/*Continued Table* 3.1.2

Kelompok Umur <i>Age Group</i>	Hasil Registrasi ² / <i>Registration Result²</i>		Jumlah <i>Total</i>
	Jenis Kelamin/ <i>Sex</i>		
	Laki-laki <i>Male</i>	Perempuan <i>Female</i>	
(1)	(5)	(6)	(7)
0-4	3 675	3 271	6 946
5-9	4 990	4 528	9 518
10-14	5 305	5 029	10 334
15-19	6 036	5 575	11 611
20-24	5 419	5 039	10 458
25-29	5 057	4 973	10 030
30-34	4 497	4 222	8 719
35-39	5 315	4 728	10 043
40-44	5 101	4 743	9 844
45-49	4 725	4 507	9 232
50-54	4 233	4 090	8 323
55-59	3 245	3 199	6 444
60-64	2 511	2 442	4 953
65-69	1 631	1 621	3 252
70-74	839	1 002	1 841
75+	857	1 116	1 973
Jumlah	63 436	60 085	123 521

Catatan/*Note*: ¹ Data olah hasil Sensus Penduduk Indonesia 2020

Data processing result of Indonesia Population Census 2020

² Data olah hasil dari registrasi penduduk di Dinas Kependudukan dan Pencatatan Sipil Kota Kotamobagu 2020

Data processing results from population registration at the Kotamobagu City Population and Civil Registration Service 2020

Sumber/*Source*: Dinas Kependudukan dan Pencatatan Sipil Kota Kotamobagu

Population and Civil Registration Agency Kotamobagu Municipality

BPS, Sensus Penduduk Indonesia 2020

BPS-Statistics Indonesia, Indonesia Population Census 2020

Tabel 3.1.3 **Penduduk Usia Sekolah Menurut Jenis Kelamin dan Kecamatan di Kota Kotamobagu, 2020**
Table 3.1.3 **School Age Population by Sex and Subdistrict in Kotamobagu Municipality, 2020**

Usia (7 - 12) Tahun / Age (7 - 12) Years			
Kecamatan Subdistrict	Jenis Kelamin/ Sex		Jumlah Total
	Laki-laki Male	Perempuan Female	
(1)	(2)	(3)	(4)
Kotamobagu Selatan	1 737	1 620	3 357
Kotamobagu Timur	1 588	1 394	2 982
Kotamobagu Barat	2 185	2 074	4 259
Kotamobagu Utara	854	836	1 690
Kota Kotamobagu			
Hasil Registrasi/Registration Result	6 364	5 924	12 288

Lanjutan Tabel/Continued Table 3.1.3

Usia (13 - 15) Tahun / Age (13 - 15) Years			
Kecamatan Subdistrict	Jenis Kelamin/ Sex		Jumlah Total
	Laki-laki Male	Perempuan Female	
(1)	(5)	(6)	(7)
Kotamobagu Selatan	931	853	1 784
Kotamobagu Timur	827	724	1 551
Kotamobagu Barat	1 289	1 208	2 497
Kotamobagu Utara	497	488	985
Kota Kotamobagu			
Hasil Registrasi/Registration Result	3 544	3 273	6 817

Lanjutan Tabel/*Continued Table 3.1.3*

Usia (16 - 18) Tahun / Age (16 - 18) Years			
Kecamatan <i>Subdistrict</i>	Jenis Kelamin/ Sex		Jumlah <i>Total</i>
	Laki-laki <i>Male</i>	Perempuan <i>Female</i>	
(1)	(8)	(9)	(10)
Kotamobagu Selatan	939	890	1 829
Kotamobagu Timur	871	836	1 707
Kotamobagu Barat	1 331	1 187	2 518
Kotamobagu Utara	493	477	970
Kota Kotamobagu			
Hasil Registrasi/ <i>Registration Result</i>	3 634	3 390	7 024

 Lanjutan Tabel/*Continued Table 3.1.3*

Usia (19 - 24) Tahun / Age (19 - 24) Years			
Kecamatan <i>Subdistrict</i>	Jenis Kelamin/ Sex		Jumlah <i>Total</i>
	Laki-laki <i>Male</i>	Perempuan <i>Female</i>	
(1)	(11)	(12)	(13)
Kotamobagu Selatan	1 702	1 591	3 293
Kotamobagu Timur	1 571	1 442	3 013
Kotamobagu Barat	2 244	2 141	4 385
Kotamobagu Utara	1 020	956	1 976
Kota Kotamobagu			
Hasil Registrasi/ <i>Registration Result</i>	6 537	6 130	12 667

Catatan/*Note*: Data olah hasil dari registrasi penduduk di Dinas Kependudukan dan Pencatatan Sipil Kota Kotamobagu 2020
Data processing results from population registration at the Kotamobagu City Population and Civil Registration Service 2020

Sumber/*Source*: Dinas Kependudukan dan Pencatatan Sipil Kota Kotamobagu/*Population and Civil Registration Agency Kotamobagu Municipality*

Tabel 3.1.4 **Balita Menurut Jenis Kelamin dan Kecamatan di Kota Kotamobagu, 2020**
Toddler by Sex and Subdistrict in Kotamobagu Municipality, 2020

Kecamatan Subdistrict	Usia (0 - 1) Tahun / Age (0 - 1) Years		Jumlah Total
	Jenis Kelamin/ Sex		
	Laki-laki Male	Perempuan Female	
(1)	(2)	(3)	(4)
Kotamobagu Selatan	318	278	596
Kotamobagu Timur	260	227	487
Kotamobagu Barat	374	315	689
Kotamobagu Utara	133	122	255
Kota Kotamobagu			
Hasil Registrasi/Registration Result	1.085	942	2.027

Lanjutan Tabel/Continued Table 3.1.3

Kecamatan Subdistrict	Usia (2 - 4) Tahun / Age (2 - 4) Years		Jumlah Total
	Jenis Kelamin/ Sex		
	Laki-laki Male	Perempuan Female	
(1)	(5)	(6)	(7)
Kotamobagu Selatan	716	674	1 390
Kotamobagu Timur	586	555	1 141
Kotamobagu Barat	889	736	1 625
Kotamobagu Utara	355	319	674
Kota Kotamobagu			
Hasil Registrasi/Registration Result	2 546	2 284	4 830

Catatan/Note: Data olah hasil dari registrasi penduduk di Dinas Kependudukan dan Pencatatan Sipil Kota Kotamobagu 2020
 Data processing results from population registration at the Kotamobagu City Population and Civil Registration Service 2020

Sumber/Source: Dinas Kependudukan dan Pencatatan Sipil Kota Kotamobagu/Population and Civil Registration Agency Kotamobagu Municipality

Tabel
Table 3.1.5

**Jumlah Akta yang Dikeluarkan Menurut Jenis di Kota
Kotamobagu, 2020**
**Number of Certificates by Type in Kotamobagu Municipality,
2020**

Jenis Akta Certificate Type	Tahun Year		
	2018	2019	2020
(1)	(2)	(3)	(4)
Kelahiran	7 186	7 452	3 702
Kematian	1 562	2 058	1 924
Perkawinan	144	167	118
Perceraian	26	24	25
Jumlah	8 918	9 701	5 769

Sumber/Source: Dinas Kependudukan dan Pencatatan Sipil Kota Kotamobagu/*Population and Civil Registration Agency Kotamobagu Municipality*

3.2 KETENAGAKERJAAN EMPLOYMENT

Tabel 3.2.1 Jumlah Penduduk Berumur 15 Tahun Keatas Menurut Jenis Kegiatan Selama Seminggu yang Lalu dan Jenis Kelamin di Kota Kotamobagu, 2020
Population Aged 15 Years and Over by Type of Activity During The Previous Week and Sex in Kotamobagu Municipality, 2020

Kegiatan Utama <i>Main Activity</i>	Jenis Kelamin/Sex		
	Laki-Laki <i>Male</i>	Perempuan <i>Female</i>	Jumlah <i>Total</i>
(1)	(2)	(3)	(4)
Angkatan Kerja <i>Economically Active</i>	42 488	23 536	66 024
Bekerja/ <i>Working</i>	39 750	21 359	61 109
Pengangguran Terbuka <i>Unemployment</i>	2 738	2 177	4 915
Bukan Angkatan Kerja <i>Economically Inactive</i>	7 997	25 294	33 291
Sekolah/ <i>Attending School</i>	2 715	3 496	6 211
Mengurus Rumah Tangga <i>Housekeeping</i>	1 528	18 285	19 813
Lainnya/ <i>Others</i>	3 754	3 513	7 267
Jumlah/Total	50 485	48 830	99 315

Catatan/Note: Tabel yang di sajikan dari hasil Sakernas Agustus 2020 menggunakan penimbang baru (Proyeksi SUPAS 2015); Perbandingan tabel antar tahun tidak bisa secara langsung dilakukan karena Sakernas Februari 2020 ke bawah menggunakan penimbang jumlah penduduk dari proyeksi SP 2010. Untuk membandingkan antar tahun menggunakan tabulasi backcasting yang tersedia tahun 2018-2019
The table presented is from the results of Sakernas August 2020 using a new weigher (Projection SUPAS 2015); Comparison of tables between years cannot be done directly because Sakernas February 2020 and below uses a weighted population from the 2010 SP projection. To compare between years using the available backcasting tabulation for 2018-2019

Sumber/Source: BPS, Survei Angkatan Kerja Nasional (Sakernas) Agustus/BPS-Statistics Indonesia, August National Labor Force Survey

Tabel 3.2.2
Table

Penduduk Berumur 15 Tahun ke Atas Menurut Pendidikan Tertinggi yang Ditamatkan dan Jenis Kegiatan Selama Seminggu yang Lalu di Kota Kotamobagu, 2020
Population 15 Years of Age and Over by Educational Attainment and Type of Activity During the Previous Week in Kotamobagu Municipality, 2020

Pendidikan Tertinggi yang Ditamatkan ¹ <i>Educational Attainment¹</i>	Angkatan Kerja/Economically Active			Persentase Bekerja terhadap Angkatan Kerja <i>Percentage of Working to Economically Active</i>
	Bekerja <i>Working</i>	Pengangguran ² <i>Unemployment²</i>	Jumlah Angkatan Kerja <i>Total of Economically Active</i>	
(1)	(2)	(3)	(4)	(5)
0	16 871	851	17 722	95,20
1	12 360	901	13 261	93,21
2	23 612	2 614	26 226	90,03
3	8 266	549	8 815	93,77
Jumlah/Total	61 109	4 915	66 024	92,56

Lanjutan Tabel/*Continued Table 3.2.2*

Pendidikan Tertinggi yang Ditamatkan ¹ Educational Attainment ¹	Bukan Angkatan Kerja Not Economically Active	Jumlah Total	Persentase Angkatan Kerja terhadap Penduduk Usia Kerja Percentage of Economically Active to Working Age Population
(1)	(6)	(7)	(8)
0	10 425	28 147	62,96
1	10 288	23 549	56,31
2	11 040	37 266	70,38
3	1 538	10 353	85,14
Jumlah/Total	33 291	99 315	66,48

- Catatan/Note: ¹ 0. ≤ Sekolah Dasar (SD)/≤ *Primary School*
 1. Sekolah Menengah Pertama/*Junior High School*
 2. Sekolah Menengah Atas/*Senior High School*
 3. Perguruan Tinggi/*Collage*
- ² 1. Mencari pekerjaan/*Looking for work*
 2. Mempersiapkan usaha/*Establishing a new business/firm*
 3. Merasa tidak mungkin mendapat pekerjaan/*Hopeless of job*
 4. Sudah punya pekerjaan tetapi belum mulai bekerja/*Have a job in future start*

Sumber/Source: BPS, Survei Angkatan Kerja Nasional (Sakernas) Agustus/BPS-Statistics Indonesia, August National Labor Force Survey

Tabel
Table 3.2.3

Penduduk Berumur 15 Tahun Ke Atas yang Bekerja Selama Seminggu yang Lalu Menurut Status Pekerjaan Utama dan Jenis Kelamin di Kota Kotamobagu, 2020
Population 15 Years of Age and Over who Worked During The Previous Week by Main Employment Status and Sex in Kotamobagu Municipality, 2020

Status Pekerjaan Utama <i>Main Employment Status</i>	Laki-Laki <i>Male</i>	Perempuan <i>Female</i>	Jumlah <i>Total</i>
(1)	(2)	(3)	(4)
Berusaha sendiri <i>Own account worker</i>	10 496	5 269	15 765
Berusaha dibantu buruh tidak tetap/buruh tidak dibayar <i>Employer assisted by temporary worker/unpaid worker</i>	2 422	2 428	4 850
Berusaha dibantu buruh tetap/buruh dibayar <i>Employer assisted by permanent worker/paid worker</i>	3 263	926	4 189
Buruh/Karyawan/Pegawai/ <i>Employee</i>	14 738	8 809	23 547
Pekerja bebas <i>Casual worker</i>	7 165	239	7 404
Pekerja keluarga/tak dibayar <i>Family worker/unpaid worker</i>	1 666	3 688	5 354
Jumlah/Total	39 750	21 359	61 109

Catatan/Note: Tabel yang di sajikan dari hasil Sakernas Agustus 2020 menggunakan penimbang baru (Proyeksi SUPAS 2015); Perbandingan tabel antar tahun tidak bisa secara langsung dilakukan karena Sakernas Februari 2020 ke bawah menggunakan penimbang jumlah penduduk dari proyeksi SP 2010. Untuk membandingkan antar tahun menggunakan tabulasi backcasting yang tersedia tahun 2018-2019
The table presented is from the results of Sakernas August 2020 using a new weigher (Projection SUPAS 2015); Comparison of tables between years cannot be done directly because Sakernas February 2020 and below uses a weighted population from the 2010 SP projection. To compare between years using the available backcasting tabulation for 2018-2019

Sumber/Source: BPS, Survei Angkatan Kerja Nasional (Sakernas) Agustus/BPS-Statistics Indonesia, August National Labor Force Survey

Tabel 3.2.4 **Jumlah Pencari Kerja Yang Terdaftar di Disnaker/Bursa Kerja Kotamobagu Tahun 2015 – 2020**
Table **Number of Job Seekers Who Registered at Manpower Service of Kotamobagu Municipality in 2015 - 2020**

Tahun Year	Jenis Kelamin/ Sex		Jumlah Total
	Laki-laki Male	Perempuan Female	
(1)	(2)	(3)	(4)
2015	256
2016	454	266	720
2017	212	105	317
2018	218	182	400
2019	176	220	396
2020	37	7	44

Sumber/Source: Dinas Perindustrian dan Tenaga Kerja Kota Kotamobagu / Industry and Manpower Kotamobagu Municipality

Tabel
Table 3.2.5

**Jumlah Angkatan Kerja Yang Terlatih Terdaftar
Menurut Jenis Keterampilan dan Jenis Kelamin di Kota
Kotamobagu Tahun 2017-2020**
*Number of Trained Work Force by Type of Skill and Sex
Registered in Kotamobagu Municipality, 2017-2020*

Jenis Keterampilan <i>Kind of Skill</i>	Jenis Kelamin/ Sex		Jumlah <i>Total</i>
	Laki-laki <i>Male</i>	Perempuan <i>Female</i>	
(1)	(2)	(3)	(4)
Otomotif Sepeda Motor	10	-	10
Teknisi Komputer	7	3	10
Otomotif Mobil Bensin	10	-	10
Satuan Pengamanan	20	-	20
Menjahit	2	23	25
2017	49	26	75
Menjahit	-	25	25
2018	-	25	25
Satuan Pengamanan	10	-	10
2019	10	-	10
Operator Komputer	3	7	10
Seni Musik	10	-	10
Menjahit	2	23	25
2020	15	30	45

Sumber/Source: Dinas Perindustrian dan Tenaga Kerja Kota Kotamobagu / *Industry and Manpower Kotamobagu Municipality*

Tabel 3.2.6 **Jumlah Pencari Kerja Menurut Pendidikan dan Bulan di Kota Kotamobagu Tahun 2020**
Table 3.2.6 **Number of Job Seekers by Education and Months in Kotamobagu Municipality, 2020**

Bulan Month	Pendidikan/ Education			
	SD Elementary School	SMP Secondary School	SMA High School	SMK Vocational School
(1)	(2)	(3)	(4)	(5)
Januari/January	-	-	2	1
Februari/February	-	1	1	6
Maret/March	-	-	-	2
April/April	-	-	-	-
Mei/May	-	-	-	-
Juni/June	-	-	2	-
Juli/July	-	-	-	3
Agustus/August	-	-	-	-
September/September	-	-	-	2
Oktober/October	-	-	3	1
November/November	-	-	-	-
Desember/December	-	1	1	1
Jumlah	0	2	9	16

Lanjutan Tabel/*Continued Table* 3.2.6

Bulan Month	Pendidikan/ <i>Education</i>			
	D1 <i>Associate Degree</i>	D2 <i>Associate Degree</i>	D3 <i>Associate Degree</i>	D4 <i>Bachelor of Applied sciences</i>
(1)	(6)	(7)	(8)	(9)
Januari/ <i>January</i>	-	-	1	-
Februari/ <i>February</i>	-	-	-	1
Maret/ <i>March</i>	-	-	-	1
April/ <i>April</i>	-	-	-	-
Mei/ <i>May</i>	-	-	-	-
Juni/ <i>June</i>	-	-	-	-
Juli/ <i>July</i>	-	-	-	-
Agustus/ <i>August</i>	-	-	-	-
September/ <i>September</i>	-	-	-	-
Oktober/ <i>October</i>	-	-	-	1
November/ <i>November</i>	-	-	-	-
Desember/ <i>December</i>	-	-	-	-
Jumlah	0	0	1	3

Lanjutan Tabel/Continued Table 3.2.6

Bulan Month	Pendidikan/ Education			Jumlah Total
	S1 Bachelor Degree	S2 Master Degree	S3 Phd Degree	
(1)	(6)	(7)	(8)	(9)
Januari/January	-	1	-	5
Februari/February	4	-	-	13
Maret/March	2	-	-	5
April/April	-	-	-	-
Mei/May	-	-	-	-
Juni/June	-	-	-	2
Juli/July	3	-	-	6
Agustus/August	-	-	-	-
September/September	2	-	-	4
Oktober/October	-	-	-	5
November/November	-	-	-	-
Desember/December	1	-	-	4
Jumlah	12	1	0	44

Sumber/Source: Dinas Perindustrian dan Tenaga Kerja Kota Kotamobagu / Industry and Manpower Kotamobagu Municipality

04

SOSIAL DAN KESEJAHTERAAN RAKYAT SOCIAL AND WELFARE

ANGKA PARTISIPASI MURNI

proporsi anak sekolah pada suatu kelompok tertentu yang bersekolah pada tingkat yang sesuai dengan kelompok umurnya

SMA/SMK/MA : 69.42

SMP/MTS : 75.2

SD/MI : 90.38



PENJELASAN TEKNIS

1. Tidak/belum pernah sekolah adalah mereka yang tidak pernah atau belum pernah terdaftar dan tidak pernah atau belum pernah aktif mengikuti pendidikan di suatu jenjang pendidikan formal. Termasuk juga yang tamat/belum tamat taman kanak-kanak tetapi tidak melanjutkan ke sekolah dasar.
2. Masih bersekolah adalah mereka yang terdaftar dan aktif mengikuti pendidikan formal dan nonformal (Paket A, B, atau C), baik pendidikan dasar, menengah maupun pendidikan tinggi. Bagi mahasiswa yang sedang cuti dianggap masih bersekolah.
3. Tidak bersekolah lagi adalah mereka yang pernah terdaftar dan aktif mengikuti pendidikan di suatu jenjang pendidikan formal dan nonformal (Paket A, B, atau C), tetapi pada saat pencacahan tidak lagi terdaftar dan tidak aktif mengikuti pendidikan.
4. Tamat sekolah adalah menyelesaikan pelajaran yang ditandai dengan lulus ujian akhir pada kelas atau tingkat terakhir suatu jenjang pendidikan di sekolah negeri maupun swasta dengan mendapatkan tanda tamat belajar/ijazah. Seseorang yang belum mengikuti pelajaran

TECHNICAL NOTES

1. *Not/never attending school is someone who has never attended or never been registered in a formal education, such as primary, secondary, and tertiary education. Those who just completed kindergarten are considered as never attended school.*
2. *Attending school is someone who is currently attending primary, secondary, or tertiary education, including package A, package B, or package C. College student who postpones his/her study is considered as attending school.*
3. *Not attending school anymore is someone who had enrolled and participated in formal and non-formal education in the past including package A, package B, or package C, but currently does not attend school.*
4. *Completed particular level of education is someone who has completed particular level of education in private or public school and accepting graduation certificate. Someone who has never attended the highest grade but passed the final exam is considered as completed*

pada kelas tertinggi tetapi telah mengikuti ujian akhir dan lulus dianggap tamat sekolah.

5. Jalur Pendidikan di Indonesia terdiri atas 1) pendidikan formal, 2) pendidikan nonformal, dan 3) pendidikan informal yang ketiganya dapat saling melengkapi dan memperkaya (Undang-Undang No. 20 Tahun 2013 tentang Sistem Pendidikan Nasional).

6. Jenjang Pendidikan Formal terdiri atas pendidikan dasar, pendidikan menengah, dan pendidikan tinggi. Jenis pendidikan yang diajarkan mencakup pendidikan umum, kejuruan, akademik, profesi, vokasi, keagamaan, dan khusus.

a. Pendidikan Dasar berbentuk Sekolah Dasar (SD) dan Madrasah Ibtidaiyah (MI) atau bentuk lain yang sederajat serta Sekolah Menengah Pertama (SMP) dan Madrasah Tsanawiyah (MTs), atau bentuk lain yang sederajat.

b. Pendidikan Menengah berbentuk Sekolah Menengah Atas (SMA), Madrasah Aliyah (MA), Sekolah Menengah Kejuruan (SMK), dan Madrasah Aliyah Kejuruan (MAK), atau bentuk lain yang sederajat.

c. Pendidikan Tinggi merupakan jenjang pendidikan

particular level of education.

5. *The Education System in Indonesia consists of 1) a formal education, 2) non-formal education, and 3) informal education that all three can be complementary and enriching (Law No. 20 Year 2013 about The National Education System).*

6. *The Formal Education Level consists of primary education, secondary education, and high education. The kind of education that taught consists of general education, vocational, academic, professional, religious, and specific education.*

a. The Primary Education consists of Elementary School and Islamic Elementary School or other equivalent forms and Junior High School and MTs, or other equivalent forms.

b. The Secondary Education consists of the senior high school, MA, Vocational School, and Vocational Madrasah Aliyah, or other equivalent forms.

c. The High Education consists of the education level after the secondary education that consists of diplomas, bachelor, master, specialist, and doctoral degrees that

setelah pendidikan menengah yang mencakup program pendidikan diploma, sarjana, magister, spesialis, dan doktor yang diselenggarakan oleh perguruan tinggi. Perguruan tinggi dapat berbentuk akademi, politeknik, sekolah tinggi, institut, atau universitas.

are held by the college. The colleges can be academy, polytechnic, high school, institute, or university.

7. Angka Partisipasi Murni (APM) menunjukkan proporsi anak sekolah pada suatu kelompok umur tertentu yang bersekolah pada tingkat yang sesuai dengan kelompok umurnya. Nilai APM yang mendekati 100% menunjukkan hampir semua penduduk bersekolah dan tepat waktu sesuai dengan usia sekolah jenjang pendidikannya.
7. *The Net Participation Rate (NER) shows the proportion of school children in a certain age group who attend school at a level appropriate to their age group. The NER value which is close to 100% indicates that almost all of the population is attending school and is on time according to the school age level of education.*
8. Angka Partisipasi Sekolah (APS) mengukur proporsi anak yang masih bersekolah pada suatu kelompok umur sekolah jenjang pendidikan tertentu. Angka ini menunjukkan gambaran secara umum tentang banyaknya anak kelompok umur tertentu yang sedang bersekolah tanpa memperhatikan jenjang pendidikan yang sedang diikuti.
8. *The School Participation Rate (SPR) measures the proportion of children who are still in school in a certain school age group for a certain level of education. This figure shows a general picture of the number of children in a certain age group who are currently attending school regardless of the level of education that is being followed.*
9. Angka Partisipasi Kasar mengukur perbandingan antara jumlah penduduk yang masih bersekolah di jenjang pendidikan tertentu (tanpa memandang usia penduduk tersebut)
9. *The Crude Participation Rate (CPR) measures the ratio between the number of people who are still attending a certain level of education (regardless of the age of the population) and the number*

dengan jumlah penduduk yang memenuhi syarat resmi penduduk usia sekolah di jenjang pendidikan yang sama. Sejak tahun 2007, Pendidikan Non Formal (Paket A, Paket B, dan Paket C) turut diperhitungkan. APK yang tinggi menunjukkan tingginya tingkat partisipasi sekolah, tanpa memperhatikan ketepatan usia sekolah pada jenjang pendidikannya.

of people who meet the official requirements of the school-age population at the same education level. Since 2007, Non-Formal Education (Package A, Package B, and Package C) has been taken into account. A high CPR indicates a high level of school participation, regardless of the accuracy of school age at the level of education.

10. Rumah Sakit adalah tempat pemeriksaan dan perawatan kesehatan, biasanya berada di bawah pengawasan dokter/tenaga medis, yang melayani penderitayangsakittuntukberobat rawat jalan atau rawat inap.

10. *Hospital is a place for health check, usually controlled/supervised by doctors/medical personnel to serve the ill patients to get outpatient or inpatient treatment services.*

11. Rumah Bersalin adalah sarana pelayanan kesehatan dengan izin sebagai rumah bersalin, dilengkapi pelayanan pemeriksaan kehamilan, persalinan serta pemeriksaan ibu dan anak yang berada di bawah pengawasan bidan senior.

11. *Maternity House is health care facility with a license as a maternity house, equipped with prenatal care, childbirth and examination of mothers and children which is under the supervision of a senior midwife.*

12. Puskesmas (Pusat Kesehatan Masyarakat) adalah unit pelaksana teknis dinas kesehatan kabupaten/ kota yang mempunyai fungsi utama sebagai penyelenggara pelayanan kesehatan tingkat pertama. Wilayah kerja puskesmas maksimal adalah satu kecamatan dan untuk dapat

12. *Public Health Center is technical implementation unit of regency health department that have the primary function as a first-level health care providers. The working area standard of public health center is one district and to reach their working areas, public health centers have a service network covering subsidiary of*

menjangkau wilayah kerjanya, puskesmas mempunyai jaringan pelayanan yang meliputi unit Puskesmas Pembantu (Pustu), unit Puskesmas Keliling (Puskel), dan unit bidan desa/komunitas (Peraturan Menteri Kesehatan RI No. 75 Tahun 2014 Tentang Pusat Kesehatan Masyarakat).

public health center, mobile public health center units, and midwife units (Regulation of the Minister of Health of Indonesia Number 75 Year 2014 about Public Health Center).

13. Klinik merupakan fasilitas pelayanan kesehatan yang menyelenggarakan pelayanan kesehatan perorangan yang menyediakan pelayanan medis dasar
 14. Posyandu merupakan salah satu bentuk Upaya Kesehatan Bersumberdaya Masyarakat (UKBM) yang dikelola dan diselenggarakan dari, oleh, untuk, dan bersama masyarakat guna memberdayakan masyarakat dan memberikan kemudahan kepada masyarakat dalam memperoleh pelayanan kesehatan dasar untuk mempercepat penurunan angka kematian ibu, bayi, dan balita
 15. Apotek adalah suatu tempat tertentu yang digunakan untuk melakukan pekerjaan kefarmasian, dan penyaluran/ penjualan obat atau bahan farmasi dan perbekalan kesehatan lainnya kepada masyarakat yang dikelola oleh tenaga apoteker (Peraturan Menteri Kesehatan RI No. 1332 Tahun 2002 Tentang Perubahan
13. *Clinic is a health service facility that organizes individual health services that provide basic medical services*
 14. *Posyandu is a form of Community Based Health Efforts (UKBM) which are managed and organized from, by, for, and with the community in order to empower the community and provide facilities for the community in obtaining basic health services to accelerate the reduction of maternal, infant and under-five mortality rates.*
 15. *Pharmacy is a specific place that is used for pharmaceutical jobs, and distribution/sale of drugs/ pharmaceuticals and other medical supplies to people that are administered by trained pharmacist (Regulation of the Minister of Health of Indonesia Number 1332 Year 2002 about the Changes of Regulation of the Minister of Health*

Atas Peraturan Menteri Kesehatan RI No. 922/MENKES/PER/X/1993 Tentang Ketentuan dan Tata Cara Pemberian Izin Apotek).

of Indonesia Number 922/MENKES/PER/X/1993 about Pro-vision and Procedures for Administration of Licensed Pharmacies).

16. Imunisasi adalah memasukkan kuman atau racun penyakit tertentu yang sudah dilemahkan (vaksin) ke dalam tubuh dengan cara disuntik atau diminum (diteteskan dalam mulut) dengan maksud agar terjadi kekebalan tubuh terhadap penyakit tersebut.
17. BCG (Bacillus Calmette Guerin) merupakan vaksinasi untuk mencegah penyakit TBC, diberikan pada bayi baru lahir atau anak, dengan suntikan pada kulit pangkal lengan atas. Bekas suntikan kemudian akan membentuk tonjolan kecil jaringan parut pada kulit lengan atas. Suntikan BCG diberikan kepada anak sebanyak 1 kali.
18. DPT (Difteri, Pertusis, Tetanus) merupakan vaksin untuk mencegah penyakit Difteri, Pertusis, dan Tetanus yang diberikan pada bayi berumur 3 bulan ke atas, dengan suntikan pada paha, diulang 1 bulan dan 2 bulan kemudian, sehingga suntikan imunisasi DPT lengkap pada balita berjumlah 3 kali (kadang-kadang selang waktu antar suntikan bisa lebih dari 1 bulan).
16. *Immunization is putting enervated microbe of a certain disease into human body by injection or drinking (dropping into mouth) to make the body immune to that disease.*
17. *BCG (Bacillus Calmette Guerin) is a vaccine to prevent TBC disease, given to newborns or children, by injection at the base of the skin of the upper arm. Injection site will form little bumps of scar tissue in the skin of the upper arm. BCG injections given to children 1 times.*
18. *DPT (Diphtheria, Pertussis, Tetanus) is a vaccine to prevent the diphtheria, pertussis, and tetanus disease, given to infants aged 3 months and above, with a shot in the thigh, repeated one month and two months later, so that the complete DPT immunization shots at toddler totaling 3 times (sometimes the time interval between injections can be more than 1 month).*

19. Angka Kesakitan adalah persentase penduduk yang mengalami keluhan kesehatan dan merasa terganggu dalam aktivitas sehari-hari (tidak dapat melakukan kegiatan secara normal seperti bekerja, sekolah atau kegiatan sehari-hari sebagaimana mestinya)
20. Untuk mengukur kemiskinan, BPS menggunakan konsep kemampuan memenuhi kebutuhan dasar (basic needs approach). Dengan pendekatan ini, kemiskinan dipandang sebagai ketidakmampuan dari sisi ekonomi untuk memenuhi kebutuhan dasar makanan dan bukan makanan yang diukur dari sisi pengeluaran. Metode yang digunakan adalah menghitung Garis Kemiskinan (GK), yang terdiri dari dua komponen yaitu Garis Kemiskinan Makanan (GKM) dan Garis Kemiskinan Non-Makanan (GKNM). Penghitungan Garis Kemiskinan dilakukan secara terpisah untuk daerah perkotaan dan perdesaan.
21. Penduduk miskin adalah penduduk yang memiliki rata-rata pengeluaran per kapita per bulan di bawah Garis Kemiskinan.
22. Garis Kemiskinan Makanan (GKM) merupakan nilai pengeluaran kebutuhan minimum makanan yang disetarakan dengan 2.100
19. *The morbidity rate is the percentage of the population who experience health complaints and feel disturbed in their daily activities (unable to carry out normal activities such as work, school or daily activities as appropriate)*
20. *To measure poverty, BPS-Statistics Indonesia has used the concept of basic needs approach. Therefore, poverty is viewed as economic inability to fulfill food and non-food basic needs which are measured by consumption/expenditure. The method used is calculating poverty line, which consists of two components that are Food Poverty Line (FPL) and Non-Food Poverty Line (NFPL). The poverty line was calculated separately for urban and rural areas.*
21. *Poor People is a person whose expenditure per capita per month is below the poverty line is considered to be poor.*
22. *The Food Poverty Line refers to the daily minimum requirement of 2,100 kcal per capita per day. The Non-Food Poverty Line refers*

kkalori per kapita per hari. Garis Kemiskinan Non-Makanan (GKNM) adalah kebutuhan minimum untuk perumahan, sandang, pendidikan, kesehatan, dan kebutuhan dasar lainnya.

23. Indeks Kedalaman Kemiskinan (Poverty Gap Index-P1) merupakan ukuran rata-rata kesenjangan pengeluaran masing-masing penduduk miskin terhadap garis kemiskinan. Semakin tinggi nilai indeks, semakin jauh rata-rata pengeluaran penduduk dari garis kemiskinan.
 24. Indeks Keparahan Kemiskinan (Poverty Severity Index-P2) memberikan gambaran mengenai penyebaran pengeluaran di antara penduduk miskin. Semakin tinggi nilai indeks, semakin tinggi ketimpangan pengeluaran di antara penduduk miskin.
 25. Indeks Pembangunan Manusia (IPM) menjelaskan bagaimana penduduk dapat mengakses hasil pembangunan dalam memperoleh pendapatan, kesehatan, pendidikan, dan sebagainya. IPM dibangun melalui pendekatan tiga dimensi dasar. Dimensi tersebut mencakup umur panjang dan sehat;
23. *Poverty Gap Index-P1 measures the extent to which individuals fall below the poverty line (the poverty gaps) as a proportion of the poverty line. Higher value of the index shows that the gap between average expenditure of the poor and the poverty line is wider.*
 24. *The Poverty Severity Index (P2) provides an overview of the distribution of expenditure among the poor. The higher the index value, the higher the expenditure inequality among the poor. and a decent standard of living.*
 25. *Human Development Index (HDI) explains how residents can access development outcomes in terms of income, health, education, and so on. HDI is built through a three-dimensional approach. These dimensions include long life and health; knowledge, and a decent life. Through a new concept, to measure the dimensions of*

pengetahuan, dan kehidupan yang layak. Melalui konsep yang baru, untuk mengukur dimensi kesehatan, digunakan angka harapan hidup waktu lahir. Untuk mengukur dimensi pengetahuan digunakan gabungan indikator rata-rata lama sekolah dan angka harapan lama sekolah. Adapun untuk mengukur dimensi hidup layak digunakan indikator Produk Nasional Bruto (PNB) per kapita sebagai pendekatan pendapatan yang mewakili capaian pembangunan untuk hidup layak.

health, life expectancy at birth is used. To measure the dimension of knowledge, a combination of indicators of the average length of schooling and the expected number of school years is used. As for measuring the dimension of decent living, the Gross National Product (GNI) per capita indicator is used. as an income approach that represents development achievements for a decent living.

<https://kotamobagukota.bps.go.id>

ULASAN

Secara umum, Angka Partisipasi Sekolah (APM) masyarakat Kotamobagu tahun 2020 mengalami peningkatan dibanding tahun-tahun sebelumnya. APS pada kelompok umur 7-12 sebesar 99.87 persen. Artinya hampir semua anak-anak pada kelompok umur 7-12 tahun masih bersekolah di tingkat Sekolah Dasar (SD) ataupun Sekolah Menengah Pertama (SMP). APS paling rendah ada pada kelompok umur 16-18 yaitu hanya sekitar 72.96 persen anak yang hanya menikmati atau melanjutkan sekolah.

Pada tahun 2020 jumlah penduduk miskin mengalami penurunan dibanding tahun sebelumnya yaitu dari 7,31 ribu jiwa di 2019 menjadi 7,06 ribu jiwa di tahun 2020. Sementara garis kemiskinan bergeser menjadi 343.675 sejalan peningkatan pemenuhan gaya hidup dan meningkatnya harga kebutuhan pokok dari tahun ke tahun.

REVIEW

In general, the Kotamobagu community's School Participation Rate (APM) in 2020 has increased compared to previous years. APS in the age group 7-12 is 99.87 percent. This means that almost all children in the 7-12 year age group still attend primary school (SD) or junior high school (SMP). The lowest APS is in the 16-18 age group, which is only around 72.96 percent of children who only enjoy or continue schooling.

In 2020 the number of poor people has decreased compared to the previous year, namely from 7.31 thousand in 2019 to 7.06 thousand in 2020. Meanwhile the poverty line has shifted to 343,675 in line with increasing fulfillment of lifestyle and increasing prices of basic necessities from year to year. .

Gambar 4.1 Banyaknya Sekolah per Kecamatan, 2020
Figures 4.1 Number of Schools by Subdistrict, 2020

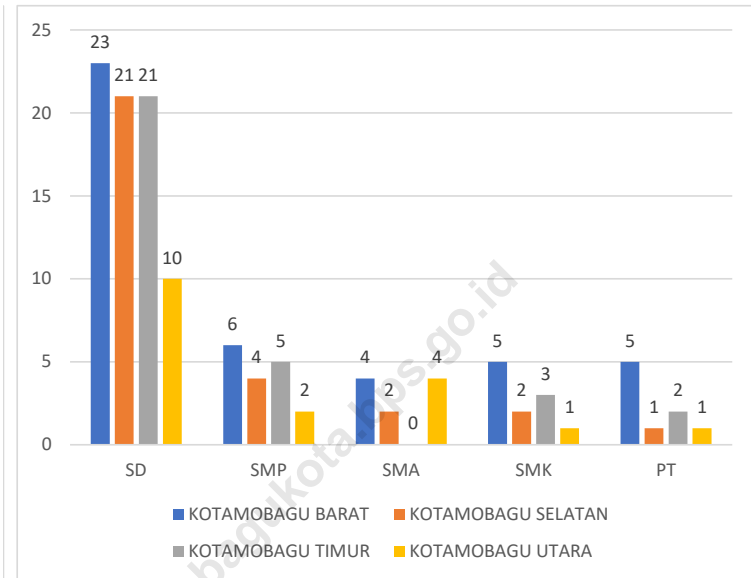

Catatan/Note: ¹ Desa pada tabel ini termasuk Unit Permukiman Transmigrasi (UPT) yang masih dibina oleh kementerian terkait dan nagari di Kabupaten/Kota Sumatera Barat/Villages in this table include Transmigration Settlement Unit which is still fostered by the relevant ministries and the nagari in the Province of Sumatera Barat

Sumber/Source: BPS, Pendataan Potensi Desa (Podes)/ BPS–Statistics Indonesia, Village Potential Data Collection

Gambar 4.2 Jumlah Sarana Kesehatan per Kecamatan, 2020
Number of Health Facilities per District, 2020

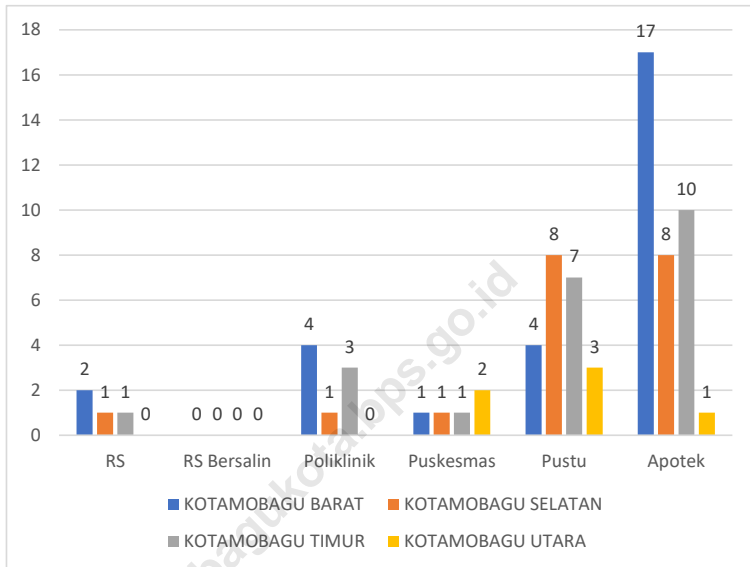

Catatan/Note: ¹ Desa pada tabel ini termasuk Unit Permukiman Transmigrasi (UPT) yang masih dibina oleh kementerian terkait dan nagari di Kabupaten/Kota Sumatera Barat/Villages in this table include Transmigration Settlement Unit which is still fostered by the relevant ministries and the nagari in the Province of Sumatera Barat

Sumber/Source: BPS, Pendataan Potensi Desa (Podes)/ BPS–Statistics Indonesia, Village Potential Data Collection

4.1 PENDIDIKAN EDUCATION

Tabel
Table 4.1.1

Jumlah Sekolah, Guru, dan Murid Taman Kanak-Kanak (TK) di Bawah Kementerian Pendidikan dan Kebudayaan Menurut Kecamatan di Kota Kotamobagu, 2019/2020 dan 2020/2021
Number of Schools, Teachers, and Pupils in Kindergarten Under The Ministry of Education and Culture by Subdistrict in Kotamobagu Municipality, 2019/2020 dan 2020/2021

Kecamatan Subdistrict	Sekolah/Schools					
	Negeri/Public		Swasta/Private		Jumlah/Total	
	2019/2020	2020/2021	2019/2020	2020/2021	2019/2020	2020/2021
(1)	(2)	(3)	(4)	(5)	(6)	(7)
Kotamobagu Selatan	1	1	14	12	15	13
Kotamobagu Timur	0	0	11	12	11	12
Kotamobagu Barat	2	2	13	12	15	14
Kotamobagu Utara	0	0	7	7	7	7
Kota Kotamobagu	3	3	45	43	48	46

Lanjutan Tabel/*Continued Table 4.1.1*

Kecamatan Subdistrict	Guru ¹ /Teachers ¹					
	Negeri/Public		Swasta/Private		Jumlah/Total	
	2019/2020	2020/2021	2019/2020	2020/2021	2019/2020	2020/2021
(1)	(8)	(9)	(10)	(11)	(12)	(13)
Kotamobagu Selatan	3	2	49	43	52	45
Kotamobagu Timur	0	-	28	34	28	34
Kotamobagu Barat	11	7	63	62	74	69
Kotamobagu Utara	0	-	21	20	21	20
Kota Kotamobagu	14	9	161	159	175	168

Lanjutan Tabel/*Continued Table 4.1.1*

Kecamatan Subdistrict	Murid/Pupils					
	Negeri/Public		Swasta/Private		Jumlah/Total	
	2019/2020	2020/2021	2019/2020	2020/2021	2019/2020	2020/2021
(1)	(14)	(15)	(16)	(17)	(18)	(19)
Kotamobagu Selatan	13	10	449	423	462	433
Kotamobagu Timur	0	-	268	346	268	346
Kotamobagu Barat	65	55	684	575	749	630
Kotamobagu Utara	0	-	239	219	239	219
Kota Kotamobagu	78	65	1 640	1 563	1 718	1 628

Catatan/Note: ¹ Jumlah guru termasuk kepala sekolah dan guru/*The total of teachers including headmaster and teacher*

Sumber/Source: Kementerian Pendidikan dan Kebudayaan, Data Semester Ganjil/*Ministry of Educations and Culture, Odd Semester Data*

Tabel
Table 4.1.2

Jumlah Sekolah, Guru, dan Murid Raudatul Athfal (RA) di Bawah Kementerian Agama Menurut Kecamatan di Kota Kotamobagu, 2018/2019¹ dan 2019/2020²
Number of Schools, Teachers, and Pupils in Raudatul Athfal (RA) Under The Ministry of Religious Affairs by Subdistrict in Kotamobagu Municipality, 2018/2019¹ dan 2019/2020²

Kecamatan Subdistrict	Sekolah/Schools		Guru/Teachers		Murid/Pupils	
	2018/2019	2019/2020	2018/2019	2019/2020	2018/2019	2019/2020
(1)	(2)	(3)	(4)	(5)	(6)	(7)
Kotamobagu Selatan	-	3	-	8	-	30
Kotamobagu Timur	-	4	-	12	-	90
Kotamobagu Barat	-	1	-	4	-	34
Kotamobagu Utara	-	1	-	3	-	10
Kota Kotamobagu	9	9	26	27	134	164

Catatan/Note: ¹seluruh Raudatul Athfal (RA) berstatus swasta / All Raudatul Athfal (RA) are private

Sumber/Source: ¹Kementerian Agama, EMIS, data Semester genap laporan sampai dengan 30 Juni 2019/
Ministry of Religious Affairs, EMIS, even semester report data up to 30th June 2019

²Kementerian Agama, EMIS, data semester ganjil laporan sampai dengan 15 Maret 2020/
Ministry of Religious Affairs, EMIS, odd semester report data up to March 15th, 2020

Tabel
Table 4.1.3

Jumlah Sekolah, Guru, dan Murid Sekolah Dasar (SD) di Bawah Kementerian Pendidikan dan Kebudayaan Menurut Kecamatan di Kota Kotamobagu, 2019/2020 dan 2020/2021
Number of Schools, Teachers, and Pupils in Primary Schools Under The Ministry of Education and Culture by Subdistrict in Kotamobagu Municipality, 2019/2020 dan 2020/2021

Kecamatan Subdistrict	Sekolah/Schools					
	Negeri/Public		Swasta/Private		Jumlah/Total	
	2019/2020	2020/2021	2019/2020	2020/2021	2019/2020	2020/2021
(1)	(2)	(3)	(4)	(5)	(6)	(7)
Kotamobagu Selatan	18	18	2	2	20	20
Kotamobagu Timur	18	18	2	2	20	20
Kotamobagu Barat	15	15	4	4	19	19
Kotamobagu Utara	10	10	-	-	10	10
Kota Kotamobagu	61	61	8	8	69	69

Lanjutan Tabel/Continued Table 4.1.3

Kecamatan Subdistrict	Guru ¹ /Teachers ¹					
	Negeri/Public		Swasta/Private		Jumlah/Total	
	2019/2020	2020/2021	2019/2020	2020/2021	2019/2020	2020/2021
(1)	(8)	(9)	(10)	(11)	(12)	(13)
Kotamobagu Selatan	175	177	23	21	198	198
Kotamobagu Timur	167	172	17	18	184	190
Kotamobagu Barat	190	197	41	47	231	244
Kotamobagu Utara	85	89	-	-	85	89
Kota Kotamobagu	617	635	81	86	698	721

Lanjutan Tabel/*Continued Table 4.1.3*

Kecamatan Subdistrict	Murid/Pupils					
	Negeri/Public		Swasta/Private		Jumlah/Total	
	2019/2020	2020/2021	2019/2020	2020/2021	2019/2020	2020/2021
(1)	(14)	(15)	(16)	(17)	(18)	(19)
Kotamobagu Selatan	2 530	2 382	376	411	2 906	2 793
Kotamobagu Timur	1 936	1 843	268	249	2 204	2 092
Kotamobagu Barat	3 012	2 727	771	774	3 783	3 501
Kotamobagu Utara	998	978	-	-	998	978
Kota Kotamobagu	8 476	7 930	1 415	1 434	9 891	9 364

Catatan/Note: ¹ Jumlah guru termasuk kepala sekolah dan guru/The total of teachers including headmaster and teacher

Sumber/Source: Kementerian Pendidikan dan Kebudayaan, Data Semester Ganjil/Ministry of Educations and Culture, Odd Semester Data

Tabel
Table 4.1.4

Jumlah Sekolah, Guru, dan Murid Madrasah Ibtidaiyah (MI) di Bawah Kementerian Agama Menurut Kecamatan Menurut Kecamatan di Kota Kotamobagu, 2018/2019¹ dan 2019/2020²

Number of Schools, Teachers, and Pupils in Madrasah Ibtidaiyah (MI) Under The Ministry of Religious Affairs by Subdistrict in Kotamobagu Municipality, 2018/2019¹ dan 2019/2020²

Kecamatan Subdistrict	Sekolah/Schools					
	Negeri/Public		Swasta/Private		Jumlah/Total	
	2018/2019	2019/2020	2018/2019	2019/2020	2018/2019	2019/2020
(1)	(2)	(3)	(4)	(5)	(6)	(7)
Kotamobagu Selatan	-	-	-	-	-	-
Kotamobagu Timur	-	-	-	1	-	1
Kotamobagu Barat	-	-	-	4	-	4
Kotamobagu Utara	-	-	-	-	-	-
Kota Kotamobagu	-	-	5	5	5	5

Lanjutan Tabel/*Continued Table 4.1.4*

Kecamatan Subdistrict	Guru/Teachers					
	Negeri/Public		Swasta/Private		Jumlah/Total	
	2018/2019	2019/2020	2018/2019	2019/2020	2018/2019	2019/2020
(1)	(8)	(9)	(10)	(11)	(12)	(13)
Kotamobagu Selatan	-	-	-	-	-	-
Kotamobagu Timur	-	-	-	12	-	12
Kotamobagu Barat	-	-	-	72	-	72
Kotamobagu Utara	-	-	-	-	-	-
Kota Kotamobagu	-	-	84	84	84	84

Lanjutan Tabel/*Continued Table 4.1.4*

Kecamatan Subdistrict	Murid/Pupils					
	Negeri/Public		Swasta/Private		Jumlah/Total	
	2018/2019	2019/2020	2018/2019	2019/2020	2018/2019	2019/2020
(1)	(14)	(15)	(16)	(17)	(18)	(19)
Kotamobagu Selatan	-	-	-	-	-	-
Kotamobagu Timur	-	-	-	116	-	116
Kotamobagu Barat	-	-	-	1 063	-	1 063
Kotamobagu Utara	-	-	-	-	-	-
Kota Kotamobagu	-	-	1 076	1 179	1 076	1 179

Sumber/Source: ¹ Kementerian Agama, EMIS, data Semester genap laporan sampai dengan 30 Juni 2019/
Ministry of Religious Affairs, EMIS, even semester report data up to 30th June 2019

² Kementerian Agama, EMIS, data semester ganjil laporan sampai dengan 15 Maret 2020/
Ministry of Religious Affairs, EMIS, odd semester report data up to March 15th, 2020

Tabel
Table 4.1.5

Jumlah Sekolah, Guru, dan Murid Sekolah Menengah Pertama (SMP) di Bawah Kementerian Pendidikan dan Kebudayaan Menurut Kecamatan di Kota Kotamobagu, 2019/2020 dan 2020/2021
Number of Schools, Teachers, and Pupils in Lower Secondary Schools Under The Ministry of Education and Culture by Subdistrict in Kotamobagu Municipality, 2019/2020 dan 2020/2021

Kecamatan Subdistrict	Sekolah/Schools					
	Negeri/Public		Swasta/Private		Jumlah/Total	
	2019/2020	2020/2021	2019/2020	2020/2021	2019/2020	2020/2021
(1)	(2)	(3)	(4)	(5)	(6)	(7)
Kotamobagu Selatan	2	2	-	-	2	2
Kotamobagu Timur	3	3	1	1	4	4
Kotamobagu Barat	3	3	4	4	7	7
Kotamobagu Utara	1	1	1	1	2	2
Kota Kotamobagu	9	9	6	6	15	15

Lanjutan Tabel/*Continued Table 4.1.5*

Kecamatan Subdistrict	Guru ¹ /Teachers ¹					
	Negeri/Public		Swasta/Private		Jumlah/Total	
	2019/2020	2020/2021	2019/2020	2020/2021	2019/2020	2020/2021
(1)	(8)	(9)	(10)	(11)	(12)	(13)
Kotamobagu Selatan	40	42	-	-	40	42
Kotamobagu Timur	102	101	4	4	106	105
Kotamobagu Barat	121	130	48	55	169	185
Kotamobagu Utara	30	32	15	16	45	48
Kota Kotamobagu	293	305	67	75	360	380

Lanjutan Tabel/*Continued Table* 4.1.5

Kecamatan Subdistrict	Murid/Pupils					
	Negeri/Public		Swasta/Private		Jumlah/Total	
	2019/2020	2020/2021	2019/2020	2020/2021	2019/2020	2020/2021
(1)	(14)	(15)	(16)	(17)	(18)	(19)
Kotamobagu Selatan	786	758	-	-	786	758
Kotamobagu Timur	1 608	1 552	55	46	1 663	1 598
Kotamobagu Barat	2 070	2 004	650	629	2 720	2 633
Kotamobagu Utara	335	293	305	291	640	584
Kota Kotamobagu	4 799	4 607	1 010	966	5 809	5 573

Catatan/Note: ¹ Jumlah guru termasuk kepala sekolah dan guru/*The total of teachers including headmaster and teacher*

Sumber/Source: Kementerian Pendidikan dan Kebudayaan, Data Semester Ganjil/*Ministry of Educations and Culture, Odd Semester Data*

Tabel
Table 4.1.6

Jumlah Sekolah, Guru, dan Murid Madrasah Tsanawiyah (MTs) di Bawah Kementerian Agama Menurut Kecamatan di Kota Kotamobagu, 2019/2020¹ dan 2020/2021²
Number of Schools, Teachers, and Pupils in Madrasah Tsanawiyah (MTs) Under The Ministry of Religious Affairs by Subdistrict in Kotamobagu Municipality , 2019/2020¹ dan 2020/2021²

Kecamatan Subdistrict	Sekolah/Schools					
	Negeri/Public		Swasta/Private		Jumlah/Total	
	2018/2019	2019/2020	2018/2019	2019/2020	2018/2019	2019/2020
(1)	(2)	(3)	(4)	(5)	(6)	(7)
Kotamobagu Selatan	-	1	-	1	-	2
Kotamobagu Timur	-	-	-	1	-	1
Kotamobagu Barat	-	1	-	-	-	1
Kotamobagu Utara	-	-	-	-	-	-
Kota Kotamobagu	2	2	2	2	4	4

Lanjutan Tabel/*Continued Table* 4.1.6

Kecamatan Subdistrict	Guru/Teachers					
	Negeri/Public		Swasta/Private		Jumlah/Total	
	2018/2019	2019/2020	2018/2019	2019/2020	2018/2019	2019/2020
(1)	(8)	(9)	(10)	(11)	(12)	(13)
Kotamobagu Selatan	-	18	-	4	-	22
Kotamobagu Timur	-	-	-	12	-	12
Kotamobagu Barat	-	28	-	-	-	28
Kotamobagu Utara	-	-	-	-	-	-
Kota Kotamobagu	50	46	25	16	75	62

Lanjutan Tabel/*Continued Table 4.1.6*

Kecamatan Subdistrict	Murid/Pupils					
	Negeri/Public		Swasta/Private		Jumlah/Total	
	2018/2019	2019/2020	2018/2019	2019/2020	2018/2019	2019/2020
(1)	(14)	(15)	(16)	(17)	(18)	(19)
Kotamobagu Selatan	-	455	-	157	-	612
Kotamobagu Timur	-	-	-	385	-	385
Kotamobagu Barat	-	747	-	-	-	747
Kotamobagu Utara	-	-	-	-	-	-
Kota Kotamobagu	1 288	1 202	285	542	1 573	1 744

Sumber/Source: ¹ Kementerian Agama, data Semester ganjil/ *Ministry of Religious Affairs, Odd Semester Data*

² Kementerian Agama, EMIS, data semester ganjil laporan sampai dengan 15 Maret 2020/
Ministry of Religious Affairs, EMIS, odd semester report data up to March 15th, 2020

Tabel
Table 4.1.7

Jumlah Sekolah, Guru, dan Murid Sekolah Menengah Atas (SMA) di Bawah Kementerian Pendidikan dan Kebudayaan Menurut Kecamatan di Kota Kotamobagu 2019/2020 dan 2020/2021
Number of Schools, Teachers, and Pupils in Upper Secondary Schools Under The Ministry of Education and Culture by Subdistrict in Kotamobagu Municipality, 2019/2020 dan 2020/2021

Kecamatan Subdistrict	Sekolah/Schools					
	Negeri/Public		Swasta/Private		Jumlah/Total	
	2019/2020	2020/2021	2019/2020	2020/2021	2019/2020	2020/2021
(1)	(2)	(3)	(4)	(5)	(6)	(7)
Kotamobagu Selatan	-	-	-	-	-	-
Kotamobagu Timur	-	-	-	-	-	-
Kotamobagu Barat	2	2	2	2	4	4
Kotamobagu Utara	2	2	1	1	3	3
Kota Kotamobagu	4	4	3	3	7	7

Lanjutan Tabel/*Continued Table 4.1.7*

Kecamatan Subdistrict	Guru ¹ /Teachers ¹					
	Negeri/Public		Swasta/Private		Jumlah/Total	
	2019/2020	2020/2021	2019/2020	2020/2021	2019/2020	2020/2021
(1)	(8)	(9)	(10)	(11)	(12)	(13)
Kotamobagu Selatan	-	-	-	-	-	-
Kotamobagu Timur	-	-	-	-	-	-
Kotamobagu Barat	97	113	35	34	132	147
Kotamobagu Utara	86	103	18	18	104	121
Kota Kotamobagu	183	216	53	52	236	268

Lanjutan Tabel/*Continued Table 4.1.7*

Kecamatan Subdistrict	Murid/Pupils					
	Negeri/Public		Swasta/Private		Jumlah/Total	
	2019/2020	2020/2021	2019/2020	2020/2021	2019/2020	2020/2021
(1)	(14)	(15)	(16)	(17)	(18)	(19)
Kotamobagu Selatan	-	-	-	-	-	-
Kotamobagu Timur	-	-	-	-	-	-
Kotamobagu Barat	1 921	1 991	695	637	2 616	2 628
Kotamobagu Utara	1 389	1 460	299	296	1 688	1 756
Kota Kotamobagu	3 310	3 451	994	933	4 304	4 384

Catatan/Note: ¹ Jumlah guru termasuk kepala sekolah dan guru/*The total of teachers including headmaster and teacher*

Sumber/Source: Kementerian Pendidikan dan Kebudayaan, Data Semester Ganjil/*Ministry of Educations and Culture, Odd Semester Data*

Tabel
Table 4.1.8

Jumlah Sekolah, Guru, dan Murid Sekolah Menengah Kejuruan (SMK) di Bawah Kementerian Pendidikan dan Kebudayaan Menurut Kecamatan di Kota Kotamobagu, 2019/2020 dan 2020/2021
Number of Schools, Teachers, and Pupils in Vocational High Schools Under The Ministry of Education and Culture by Subdistrict in Kotamobagu Municipality, 2019/2020 dan 2020/2021

Kecamatan Subdistrict	Sekolah/Schools					
	Negeri/Public		Swasta/Private		Jumlah/Total	
	2019/2020	2020/2021	2019/2020	2020/2021	2019/2020	2020/2021
(1)	(2)	(3)	(4)	(5)	(6)	(7)
Kotamobagu Selatan	1	1	1	1	2	2
Kotamobagu Timur	-	-	-	-	-	-
Kotamobagu Barat	1	1	6	6	7	7
Kotamobagu Utara	-	-	1	1	1	1
Kota Kotamobagu	2	2	8	8	10	10

Lanjutan Tabel/*Continued Table 4.1.8*

Kecamatan Subdistrict	Guru/Teachers					
	Negeri/Public		Swasta/Private		Jumlah/Total	
	2019/2020	2020/2021	2019/2020	2020/2021	2019/2020	2020/2021
(1)	(8)	(9)	(10)	(11)	(12)	(13)
Kotamobagu Selatan	64	64	7	7	71	71
Kotamobagu Timur	-	-	-	-	-	-
Kotamobagu Barat	106	113	151	143	257	256
Kotamobagu Utara	-	-	18	21	18	21
Kota Kotamobagu	170	177	176	171	346	348

Lanjutan Tabel/*Continued Table 4.1.8*

Kecamatan Subdistrict	Murid/Pupils					
	Negeri/Public		Swasta/Private		Jumlah/Total	
	2019/2020	2020/2021	2019/2020	2020/2021	2019/2020	2020/2021
(1)	(14)	(15)	(16)	(17)	(18)	(19)
Kotamobagu Selatan	707	605	66	63	773	668
Kotamobagu Timur	-	-	-	-	-	-
Kotamobagu Barat	1 862	1 874	2 726	2 668	4 588	4 542
Kotamobagu Utara	-	-	279	198	279	198
Kota Kotamobagu	2 569	2 479	3 071	2 929	5 640	5 408

Catatan/Note: 1 Guru yang mengajar di 2 sekolah atau lebih dihitung di masing-masing sekolah. Jumlah guru termasuk kepala sekolah dan guru/ *The teacher who taught in two schools or more counted in every school. The total of teachers including headmaster and teacher*

Sumber/Source: Kementerian Pendidikan dan Kebudayaan, Sistem Data Pokok Pendidikan, data semester ganjil laporan sampai dengan 2020/ *Ministry of Educations and Culture, Basic Education Data System, odd semester report data up to 2020*

Tabel
Table 4.1.9

Jumlah Sekolah, Guru, dan Murid Madrasah Aliyah (MA) di Bawah Kementerian Agama Menurut Kecamatan di Kota Kotamobagu, 2019/2020¹ dan 2020/2021²
Number of Schools, Teachers, and Pupils in Madrasah Aliyah (MA) Under the Ministry of Religious Affairs by Subdistrict in Kotamobagu Municipality, 2019/2020¹ dan 2020/2021²

Kecamatan Subdistrict	Sekolah/Schools					
	Negeri/Public		Swasta/Private		Jumlah/Total	
	2018/2019	2019/2020	2018/2019	2019/2020	2018/2019	2019/2020
(1)	(2)	(3)	(4)	(5)	(6)	(7)
Kotamobagu Selatan	-	1	-	1	-	2
Kotamobagu Timur	-	-	-	-	-	-
Kotamobagu Barat	-	-	-	-	-	-
Kotamobagu Utara	-	-	-	-	-	-
Kota Kotamobagu	1	1	1	1	2	2

Lanjutan Tabel/*Continued Table 4.1.9*

Kecamatan Subdistrict	Guru ¹ /Teachers ¹					
	Negeri/Public		Swasta/Private		Jumlah/Total	
	2018/2019	2019/2020	2018/2019	2019/2020	2018/2019	2019/2020
(1)	(8)	(9)	(10)	(11)	(12)	(13)
Kotamobagu Selatan	-	53	-	8	-	61
Kotamobagu Timur	-	-	-	-	-	-
Kotamobagu Barat	-	-	-	-	-	-
Kotamobagu Utara	-	-	-	-	-	-
Kota Kotamobagu	53	53	11	8	64	61

Lanjutan Tabel/*Continued Table* 4.1.9

Kecamatan Subdistrict	Murid/Pupils					
	Negeri/Public		Swasta/Private		Jumlah/Total	
	2018/2019	2019/2020	2018/2019	2019/2020	2018/2019	2019/2020
(1)	(14)	(15)	(16)	(17)	(18)	(19)
Kotamobagu Selatan	-	636	-	101	-	737
Kotamobagu Timur	-	-	-	-	-	-
Kotamobagu Barat	-	-	-	-	-	-
Kotamobagu Utara	-	-	-	-	-	-
Kota Kotamobagu	417	636	50	101	467	737

Sumber/Source: ¹ Kementerian Agama, EMIS, data Semester genap laporan sampai dengan 30 Juni 2019/
Ministry of Religious Affairs, EMIS, even semester report data up to 30th June 2019

² Kementerian Agama, EMIS, data semester ganjil laporan sampai dengan 15 Maret 2020/
Ministry of Religious Affairs, EMIS, odd semester report data up to March 15th, 2020

Tabel 4.1.10 **Jumlah Desa¹/Kelurahan yang Memiliki Fasilitas Sekolah Menurut Kecamatan dan Tingkat Pendidikan di Kota Kotamobagu, 2018– 2020**
Number of Villages¹/Kelurahan Having Educational Facilities by Subdistrict and Educational Level in Kotamobagu Municipality, 201– 2020

Kecamatan Subdistrict	SD/MI Primary School		
	2018	2019	2020
(1)	(2)	(3)	(4)
Kotamobagu Selatan	21	21	21
Kotamobagu Timur	21	21	21
Kotamobagu Barat	22	22	23
Kotamobagu Utara	10	10	10
Kota Kotamobagu	74	74	75

Lanjutan Tabel/*Continued Table* 4.1.10

Kecamatan Subdistrict	SMP / MTs Junior High School		
	2018	2019	2020
(1)	(5)	(6)	(7)
Kotamobagu Selatan	4	4	4
Kotamobagu Timur	5	5	5
Kotamobagu Barat	6	6	6
Kotamobagu Utara	2	2	2
Kota Kotamobagu	17	17	17

Lanjutan Tabel/*Continued Table* 4.1.10

Kecamatan Subdistrict	SMA / MA Senior High School		
	2014	2019	2020
(1)	(8)	(9)	(10)
Kotamobagu Selatan	1	1	2
Kotamobagu Timur	-	-	-
Kotamobagu Barat	5	5	4
Kotamobagu Utara	3	3	4
Kota Kotamobagu	9	9	10

Lanjutan Tabel/*Continued Table* 4.1.10

Kecamatan Subdistrict	SMK Vocational School		
	2018	2019	2020
(1)	(11)	(12)	(13)
Kotamobagu Selatan	2	2	2
Kotamobagu Timur	3	3	3
Kotamobagu Barat	6	6	5
Kotamobagu Utara	1	1	1
Kota Kotamobagu	12	12	11

Lanjutan Tabel/Continued Table 4.1.10

Kecamatan Subdistrict	Perguruan Tinggi University		
	2014	2019	2020
(1)	(14)	(15)	(16)
Kotamobagu Selatan	1	1	1
Kotamobagu Timur	2	2	2
Kotamobagu Barat	6	6	5
Kotamobagu Utara	1	1	1
Kota Kotamobagu	10	10	9

Catatan/Note: ¹ Desa pada tabel ini termasuk Unit Permukiman Transmigrasi (UPT) yang masih dibina oleh kementerian terkait dan nagari di Provinsi Sumatera Barat/Villages in this table include Transmigration Settlement Unit which is still fostered by the relevant ministries and the nagari in the Province of Sumatera Barat

Sumber/Source: BPS, Pendataan Potensi Desa (Podes)/ BPS–Statistics Indonesia, Village Potential Data Collection

Tabel
Table 4.1.11**Angka Partisipasi Murni (APM) dan Angka Partisipasi Kasar (APK) Menurut Jenjang Pendidikan di Kota Kotamobagu, 2019 dan 2020**
Net Participation Rates and Gross Participation Rates by Educational Level in Kotamobagu Municipality, 2019 and 2020

Jenjang Pendidikan <i>Educational Level</i>	Angka Partisipasi Murni (APM) <i>Net Participation Rates</i>		Angka Partisipasi Kasar (APK) <i>Gross Participation Rates</i>	
	2019	2020	2019	2020
(1)	(2)	(3)	(4)	(5)
SD/MI/Sederajat <i>Primary School</i>	90,52	90,38	...	99,81
SMP/MTs/ Sederajat <i>Lower Secondary School</i>	73,11	75,2	...	98,71
SMA/SMK/MA/Sederajat <i>Upper Secondary School</i>	69,61	69,42	...	93,33

Sumber/Source: BPS, Survei Sosial Ekonomi Nasional (Susenas)/BPS-Statistics Indonesia, National Socioeconomic Survey

Tabel 4.1.12 Angka Partisipasi Sekolah (APS) Menurut Jenis Kelamin dan Kelompok Umur di Kota Kotamobagu, 2019 dan 2020
Table School Participation Rates by Sex and Age Group in Kotamobagu Municipality, 2019 dan 2020

Kelompok Umur Age Group	Jenis Kelamin Sex					
	Laki-laki Male		Perempuan Female		Jumlah Total	
	2019	2020	2019	2020	2019	2020
(1)	(2)	(3)	(4)	(5)	(6)	(7)
7-12	...	99,74	...	100,00	...	99,87
13-15	...	97,79	...	97,37	...	97,55
16-18	...	65,13	...	80,23	...	72,96

Sumber/Source: BPS, Survei Sosial Ekonomi Nasional (Susenas)/BPS-Statistics Indonesia, National Socioeconomic Survey

Tabel
Table 4.1.13**Jumlah Mahasiswa dan Dosen di Perguruan Tinggi Kota
Kotamobagu, 2020**
*Number of Scholar and Lecturer by College in Kotamobagu
Municipality, 2020*

Perguruan Tinggi College	Mahasiswa Scholar	Dosen Lecturer
(1)	(2)	(3)
Stikes Suri Fatri	21	20
STIE Widya Dharma	80	20
IAIK Kotamobagu	228	39
Stimik MultiKom	134	19
AKPER Bunda Kotamobagu	132	21
AKPER Totabuan	148	18
IAI Muhammadiyah	190	42
UDK Kotamobagu
STIKES Graha Medica	549	45
Kota Kotamobagu	1482	224

Sumber/Source: Dinas Pendidikan Kota Kotamobagu / Education Office Kotamobagu Municipality

Tabel 4.1.14 **Persentase Partisipasi Sekolah Penduduk Usia 7–24 Tahun Menurut Jenis Kelamin dan Status Pendidikan di Kota Kotamobagu, 2020**
Percentage of School Participation Aged 7-24 Years by Sex and Education Statue in Kotamobagu Municipality, 2020

Status Pendidikan <i>Education Statue</i>	Presentase Partisipasi Sekolah Usia 7-24 <i>School Participation Percentage Age 7-24 (%)</i>	
	Laki-laki <i>Male</i>	Perempuan <i>Female</i>
(1)	(2)	(3)
Tidak/Belum Pernah Sekolah <i>Not Yet Completed School/No Schooling</i>	0,67	0,00
Masih Sekolah/ <i>Schooling</i>		
SD	32,68	31,67
SMP	13,06	15,21
SMA	19,99	26,80
Tidak Sekolah Lagi <i>Non Attending School</i>	33,60	26,31
Jumlah/Total	100,00	100,00

Sumber/Source: Survei Sosial Ekonomi Nasional Maret 2019 / *National Social Economic Survey March 2020*

4.2 KESEHATAN HEALTH

Tabel 4.2.1 **Jumlah Desa¹/Kelurahan Yang Memiliki Sarana Kesehatan Menurut Kecamatan di Kota Kotamobagu, 2014, 2019–2020**
Number of Villages¹/Kelurahan Having Health Facilities by Subdistrict in Kotamobagu Municipality, 2014, 2019–2020

Kecamatan Subdistrict	Rumah Sakit Hospital		
	2014	2019	2020
(1)	(2)	(3)	(4)
Kotamobagu Selatan	1	1	1
Kotamobagu Timur	-	-	1
Kotamobagu Barat	3	3	2
Kotamobagu Utara	-	-	-
Kota Kotamobagu	4	4	4

Lanjutan Tabel/*Continued Table* 4.2.1

Kecamatan <i>Subdistrict</i>	Rumah Sakit Bersalin <i>Maternity Hospital</i>		
	2014	2019	2020
(1)	(5)	(6)	(7)
Kotamobagu Selatan	-	-	-
Kotamobagu Timur	1	1	-
Kotamobagu Barat	-	-	-
Kotamobagu Utara	-	-	-
Kota Kotamobagu	1	1	1

Lanjutan Tabel/*Continued Table* 4.2.1

Kecamatan <i>Subdistrict</i>	Poliklinik <i>Polyclinic</i>		
	2014	2019	2020
(1)	(8)	(9)	(10)
Kotamobagu Selatan	2	2	4
Kotamobagu Timur	1	1	1
Kotamobagu Barat	1	1	3
Kotamobagu Utara	-	-	-
Kota Kotamobagu	4	4	8

Lanjutan Tabel/*Continued Table 4.2.1*

Kecamatan Subdistrict	Puskesmas Public Health Center		
	2014	2019	2020
(1)	(11)	(12)	(13)
Kotamobagu Selatan	1	1	1
Kotamobagu Timur	1	1	1
Kotamobagu Barat	1	1	1
Kotamobagu Utara	2	2	2
Kota Kotamobagu	5	5	5

Lanjutan Tabel/*Continued Table* 4.2.1

Kecamatan <i>Subdistrict</i>	Puskesmas Pembantu <i>Subsidiary of Public Health Center</i>		
	2014	2019	2020
(1)	(14)	(15)	(16)
Kotamobagu Selatan	6	7	8
Kotamobagu Timur	7	7	7
Kotamobagu Barat	3	4	4
Kotamobagu Utara	3	3	3
Kota Kotamobagu	19	21	22

Lanjutan Tabel/Continued Table 4.2.1

Kecamatan Subdistrict	Apotek Pharmacy		
	2014	2019	2020
(1)	(17)	(18)	(19)
Kotamobagu Selatan	3	3	8
Kotamobagu Timur	9	10	10
Kotamobagu Barat	14	14	17
Kotamobagu Utara	1	1	1
Kota Kotamobagu	27	28	36c

Catatan/Note: ¹ Desa pada tabel ini termasuk Unit Permukiman Transmigrasi (UPT) yang masih dibina oleh kementerian terkait dan nagari di Provinsi Sumatera Barat/Villages in this table include Transmigration Settlement Unit which is still fostered by the relevant ministries and the nagari in the Province of Sumatera Barat

Sumber/Source: ² Pada Tahun 2014. Motongkad masih bergabung dengan Nuangan dan Mooat masih bergabung dengan Modayag
BPS, Pendataan Potensi Desa (Podes)/BPS-Statistics Indonesia, Village Potential Data Collecting

Tabel
Table 4.2.2**Jumlah Tenaga Kesehatan menurut Kecamatan di Kota
Kotamobagu, 2020**
**Number of Medical Personnel by Subdistrict in Kotamobagu
Municipality, 2020**

Kecamatan Subdistrict	Dokter Doctor	Perawat Nurse	Bidan Midwife	Farmasi Pharma- ceutical	Ahli Gizi Nutritionist
(1)	(2)	(3)	(4)	(5)	(6)
Kotamobagu Selatan	34	273	93	41	24
Kotamobagu Timur	2	7	10	3	1
Kotamobagu Barat	4	23	24	5	2
Kotamobagu Utara	4	22	9	5	2
Kota Kotamobagu	44	325	136	54	29

Sumber/Source: Dinas Kesehatan Kota Kotamobagu/Health Service of Kotamobagu Municipality

**Tabel
Table** 4.2.3

**Jumlah Rumah Sakit Umum, Rumah Sakit Khusus,
Puskesmas, Klinik Pratama, dan Posyandu Menurut
Kecamatan di Kota Kotamobagu , 2019 dan 2020**
*Number of General Hospital, Specialized Hospital, Public
Health Center, Primary Clinic, and Integrated Health Post
by Subdistrict in Kotamobagu Municipality , 2019 and
2020*

Kecamatan Subdistrict	Rumah Sakit Umum General Hospital		Rumah Sakit Khusus Specialized Hospital	
	2019	2020	2019	2020
(1)	(2)	(3)	(4)	(5)
Kotamobagu Selatan	1	1	1	1
Kotamobagu Timur	1	1	1	1
Kotamobagu Barat	1	1	1	1
Kotamobagu Utara	1	1	1	1
Kota Kotamobagu	4	4	4	4

Lanjutan Tabel/*Continued Table 4.2.3*

Kecamatan Subdistrict	Puskesmas ¹ Rawat Inap <i>Public Health Center¹ with Inpatient Care</i>		Puskesmas ¹ Non Rawat Inap <i>Public Health Center¹ without Inpatient Care</i>	
	2019	2020	2019	2020
(1)	(6)	(7)	(8)	(9)
Kotamobagu Selatan	1	1	1	1
Kotamobagu Timur	1	1	1	1
Kotamobagu Barat	1	1	1	1
Kotamobagu Utara	2	2	2	2
Kota Kotamobagu	5	5	5	5

Lanjutan Tabel/*Continued Table 4.2.3*

Kecamatan Subdistrict	Klinik Pratama Primary Clinic		Posyandu Integrated Health Post	
	2019	2020	2019	2020
(1)	(10)	(11)	(12)	(13)
Kotamobagu Selatan	0	0	10	10
Kotamobagu Timur	0	0	11	11
Kotamobagu Barat	1	1	10	10
Kotamobagu Utara	0	0	11	11
Kota Kotamobagu	1	1	42	42

Catatan/Note: ¹ Puskesmas yang teregistrasi/*Registered Public Health Center*

Sumber/Source: Dinas Kesehatan Kota Kotamobagu/*Health Service of Kotamobagu Municipality*

Tabel
Table 4.2.4

**Angka Kesakitan menurut Jenis Kelamin di Kota
Kotamobagu, 2017-2020**
*Morbidity Rate by Gender at Kotamobagu Municipality,
2017-2020*

Jenis Kelamin Gender	2017	2018	2019	2020
(1)	(2)	(3)	(4)	(5)
Laki-Laki	17,93	15,11	15,04	12,47
Perempuan	20,93	13,04	15,52	12,42
Kota Kotamobagu	19,41	13,53	15,28	12,45

Sumber/Source: BPS, Survei Sosial Ekonomi Nasional (Susenas)/BPS-Statistics Indonesia, National Socioeconomic Survey

Tabel 4.2.5 **Banyaknya Akseptor Baru Dan Petugas KB Menurut Kecamatan di Kota Kotamobagu, 2020**
Number of New Participants and Medical Family Planning by District at Kotamobagu Municipality, 2020

Kecamatan Subdistrict	Akseptor Baru New Participants	Petugas KB (PPKB & Sub PPKBD) Medical FP
(1)	(2)	(3)
Kotamobagu Selatan	510	47
Kotamobagu Timur	965	51
Kotamobagu Barat	565	32
Kotamobagu Utara	77	36
Kota Kotamobagu	2117	166

Catatan/Note: Data per Desember 2020

Sumber/Source: Dinas Pengendalian Penduduk dan Keluarga Berencana Kota Kotamobagu/Population Control and Family Planning Kotamobagu Municipality

Tabel
Table 4.2.6

**Banyaknya Pencapaian Peserta KB Aktif, Dan Cara
Alat Kontrasepsi dipakai menurut Kecamatan di Kota
Kotamobagu, 2020**
*Number of Family Planning Active Participantor, and
Contraception That Used by District at Kotamobagu
Municipality, 2020*

Kecamatan Subdistrict	PIL PiiI	IUD IUD	Kondom Comdom	Lainnya Other	
				MOW	MOP
(1)	(2)	(3)	(4)	(5)	(6)
Kotamobagu Selatan	1182	13	35	58	1
Kotamobagu Timur	830	195	19	157	0
Kotamobagu Barat	926	277	21	195	12
Kotamobagu Utara	862	68	6	111	3
Kota Kotamobagu	3800	856	81	688	16

Catatan/Note: Data per Desember 2020

Sumber/Source: Dinas Pengendalian Penduduk dan Keluarga Berencana Kota Kotamobagu/Population Control and Family Planning Kotamobagu Municipality

Tabel
Table 4.2.7**Banyaknya Pencapaian Peserta Akseptor Baru menurut Cara Alat Kontrasepsi per Bulan di Kota Kotamobagu, 2020**
Number of New Participants by Contraception by Month at Kotamobagu Municipality, 2020

Bulan Month	PIL Pill	IUD IUD	Kondom Condom	Lainnya Other	
				MOW	MOP
(1)	(2)	(3)	(4)	(5)	(6)
Januari / January	59	10	-	10	-
Februari / February	12	9	-	-	-
Maret / March	26	9	-	11	-
April / April	43	6	14	3	-
Mei / May	10	12	-	-	-
Juni / June	19	16	-	3	-
Juli / July	26	11	-	20	-
Agustus / August	33	19	-	9	-
September / September	8	12	-	8	-
Oktober / October	11	8	1	8	-
November / November	14	16	1	4	-
Desember / December
Jumlah/Total	261	128	16	76	-

Catatan/Note: Data per Desember 2020

Sumber/Source: Dinas Pengendalian Penduduk dan Keluarga Berencana Kota Kotamobagu/Population Control and Family Planning Kotamobagu Municipality

Tabel
Table 4.2.8

Banyaknya Pasangan Usia Subur Yang Bukan Peserta KB Menurut Kecamatan di Kota Kotamobagu Tahun 2015-2020
Number of Child Bearing Age Group that Not Family Planning Particpator by District at Kotamobagu Municipality in 2015-2020

Kecamatan Subdistrict	2015	2016	2017	2018	2019	2020
(1)	(2)	(3)	(4)	(5)	(6)	(7)
Kotamobagu Selatan	867	2041	1116	1026	993	205
Kotamobagu Timur	1194	1624	905	932	928	180
Kotamobagu Barat	820	1408	1147	1523	1582	327
Kotamobagu Utara	724	887	582	499	356	31
Kota Kotamobagu	3605	5960	3750	3980	3859	743

Catatan/Note: Data per Desember 2020

Sumber/Source: Dinas Pengendalian Penduduk dan Keluarga Berencana Kota Kotamobagu/Population Control and Family Planning Kotamobagu Municipality

Tabel 4.2.9 Data Keluarga menurut Pentahapan Keluarga Sejahtera di Kota Kotamobagu Tahun 2020
Table *Family Data according to Phases of Prosperous Families in Kotamobagu Municipality in 2020*

Kecamatan Subdistrict	Keluarga Pra Sejahtera & Sejahtera I Family Prosperous Prosperity & Prosperity I
(1)	(2)
Kotamobagu Selatan	1157
Kotamobagu Timur	1939
Kotamobagu Barat	2528
Kotamobagu Utara	789
Kota Kotamobagu	6413

Catatan/Note: Data per Desember 2020

Sumber/Source: Dinas Pengendalian Penduduk dan Keluarga Berencana Kota Kotamobagu/Population Control and Family Planning Kotamobagu Municipality

4.3 AGAMA DAN SOSIAL LAINNYA RELIGION AND OTHER SOCIAL AFFAIRS

Tabel 4.3.1 **Jumlah Penduduk Menurut Kecamatan dan Agama yang Dianut di Kota Kotamobagu, 2020**
Population by Subdistrict and Religion in Kotamobagu Municipality, 2020

Kecamatan Subdistrict	Islam	Protestan Protestant	Katolik Catholic	Hindu	Budha Buddha	Lainnya Others
(1)	(2)	(3)	(4)	(5)	(6)	(7)
Kotamobagu Selatan	31 191	1 586	51	93	3	0
Kotamobagu Timur	24 802	5 205	382	149	1	0
Kotamobagu Barat	33 262	8 030	722	207	163	1
Kotamobagu Utara	15 896	1 470	238	46	0	0
Kota Kotamobagu	105 151	16 291	1 393	495	167	1

Sumber/Source: Dinas Kependudukan dan Catatan Sipil Kota Kotamobagu/
Population and Civil Registry Office of Kotamobagu Municipality

Tabel 4.3.2 Jumlah Tempat Peribadatan Menurut Kecamatan di Kota Kotamobagu, 2019
Table *Number of Places of Worship by Subdistrict in Kotamobagu Municipality, 2019*

Kecamatan Subdistrict	Masjid Mosque	Mushola Pray Room	Gereja Protestan Protestant Church	Gereja Katholik Catholic Church	Pura Temple	Vihara
(1)	(2)	(3)	(4)	(5)	(6)	(7)
Kotamobagu Selatan	30	10	8	-	-	-
Kotamobagu Timur	32	7	18	1	-	-
Kotamobagu Barat	35	26	19	1	1	1
Kotamobagu Utara	21	1	7	-	-	-
Kota Kotamobagu	118	44	52	2	1	1

Sumber/Source: Dinas Kependudukan dan Catatan Sipil Kota Kotamobagu
 Population and Civil Registry Office of Kotamobagu Municipality

Tabel
Table 4.3.3

**Jumlah Desa¹/Kelurahan yang Mengalami Bencana Alam²
Menurut Kecamatan di Kota Kotamobagu, 2011–2019**
**Number of Villages¹/Kelurahan that Had Natural Disaster²
by Subdistrict in Kotamobagu Municipality, 2011–2019**

Kecamatan Subdistrict	Banjir/Flood		
	2018 ¹²	2019 ¹²	2020
(1)	(2)	(3)	(4)
Kotamobagu Selatan	–	2	–
Kotamobagu Timur	2	3	1
Kotamobagu Barat	2	2	2
Kotamobagu Utara	–	–	–
Kota Kotamobagu	4	7	3

Lanjutan Tabel/*Continued Table 4.3.3*

Kecamatan Subdistrict	Gempa Bumi/Earthquake		
	2018 ¹²	2019 ¹²	2020
(1)	(5)	(6)	(7)
Kotamobagu Selatan	–	–	–
Kotamobagu Timur	–	–	–
Kotamobagu Barat	–	–	–
Kotamobagu Utara	–	–	–
Kota Kotamobagu	–	–	–

Lanjutan Tabel/*Continued Table* 4.3.3

Kecamatan <i>Subdistrict</i>	Tanah Longsor/ <i>Landslide</i>		
	2018 ¹²	2019 ¹²	2020
(1)	(8)	(9)	(10)
Kotamobagu Selatan	1	–	–
Kotamobagu Timur	1	–	–
Kotamobagu Barat	1	1	–
Kotamobagu Utara	1	–	–
Kota Kotamobagu	4	1	–

Catatan/*Note*: ¹ Desa pada tabel ini termasuk Unit Permukiman Transmigrasi (UPT) yang masih dibina oleh kementerian terkait dan nagari di Provinsi Sumatera Barat/*Villages in this table are included in Transmigration Settlement Unit which is still fostered by the relevant ministries and the nagari in the Province of Sumatera Barat*

² kejadian dalam setahun sebelum tahun pencacahan/ *Occurrence in the last one year before the enumeration year*
 Sumber/*Source*: BPS, Pendataan Potensi Desa (Podes)/*BPS-Statistics Indonesia, Village Potential Data Collecting*

Tabel 4.3.4 **Jumlah Petugas Agama dan Guru Mengaji di Kota Kotamobagu, 2020**
Table 4.3.4 **Number of Places of Worship by Subdistrict in Kotamobagu Municipality, 2019**

Tahun Year	Petugas Agama Religious officer	Guru Mengaji Quran Teacher
(1)	(2)	(3)
2016	501	160
2017	500	210
2018	615	242
2019	649	255
2020	690	291

Sumber/Source: Bagian Kesejahteraan Rakyat Kota Kotamobagu
 People's Welfare Section Office of Kotamobagu Municipality

Tabel
Table 4.3.5

**Banyaknya Cerai Talak, Cerai Gugat, dan Rujuk di Kota
Kotamobagu, 2020**
*Number of Divorce, Sue, and Reconciliation at Kotamobagu
Municipality, 2020*

Kecamatan Subdistrict	Cerai Talak Divorce	Cerai Gugat Sue	Rujuk Reconciliation
(1)	(2)	(3)	(4)
Kotamobagu Selatan	34	148	-
Kotamobagu Timur	49	185	-
Kotamobagu Barat	48	195	-
Kotamobagu Utara	39	88	-
Kota Kotamobagu	170	616	-

Sumber/Source: Pengadilan Agama Kota Kotamobagu/Religion Justice Affair Office of Kotamobagu Municipality

4.4 KEMISKINAN DAN PEMBANGUNAN MANUSIA POVERTY AND HUMAN DEVELOPMENT

Tabel 4.4.1 Garis Kemiskinan, Jumlah, dan Persentase Penduduk Miskin di Kota Kotamobagu, 2011–2020
Poverty Line, Number, and Percentage of Poor People in Kotamobagu Municipality, 2011–2020

Tahun Year	Garis Kemiskinan (rupiah/kapita/bulan) Poverty Line (rupiah/capita/month)	Jumlah Penduduk Miskin (ribu) Number of Poor People (thousand)	Persentase Penduduk Miskin Percentage of Poor People
(1)	(2)	(3)	(4)
2011	232 417	6,6	5,85
2012	235 763	6,9	5,98
2013	237 521	6,76	5,75
2014	255 330	6,95	5,85
2015	274 103	7,24	6,01
2016	289 077	7,28	5,9
2018	298 742	7,49	5,96
2019	323 292	7,31	5,71
2020	343 675	7,06	5,42

Sumber/Source: .BPS, Survei Sosial Ekonomi Nasional Maret/BPS-Statistics Indonesia, March National Socioeconomic Survey

Tabel
Table 4.4.2

**Indeks Kedalaman Kemiskinan dan Indeks Keparahan
Kemiskinan di Kota Kotamobagu, 2011–2020**
*Poverty Gap Index and Poverty Severity Index in
Kotamobagu Municipality, 2011–2020*

Tahun Year	Indeks Kedalaman Kemiskinan Poverty Gap Index	Indeks Keparahan Kemiskinan Poverty Severity Index
(1)	(2)	(3)
2011	0,81	0,16
2012	0,4	0,05
2013	0,44	0,05
2014	0,58	0,1
2015	0,63	0,12
2016	0,67	0,17
2018	0,57	0,09
2019	0,68	0,13
2020	0,84	0,16

Sumber/Source: BPS, Survei Sosial Ekonomi Nasional Maret/BPS-Statistics Indonesia, March National Socioeconomic Survey

Tabel
Table 4.4.3

**Komponen Indeks Pembangunan Manusia di Kota
Kotamobagu, 2010-2020**
*Human Development Index by Component in Kotamobagu
Municipality, 2010-2020*

Tahun Year	Indeks Pembangunan Manusia (IPM) Human Development Index (HDI)	Komponen Component	
		Umur Harapan Hidup (Tahun) ¹ Life Expectancy Index (Years)	Harapan Lama Sekolah (Tahun) ² Expected Years Schooling (Years)
(1)	(2)	(3)	(4)
2010	67.89	69,64	11,60
2011	68.57	69,64	11,84
2012	69.31	69,64	11,96
2013	69.86	69,64	12,09
2014	70.46	69,64	12,30
2015	70.70	69,64	12,33
2016	71.68	69,69	12,67
2017	72.00	69,72	12,68
2018	72.55	69,97	12,75
2019	73.22	70,33	12,78
2020	72.97	70,47	12,79

Lanjutan Tabel/*Continued Table* 4.4.3

Tahun <i>Year</i>	Indeks Pembangunan Manusia (IPM) <i>Human Development Index (HDI)</i>	Komponen <i>Component</i>	
		Rata-Rata lama Sekolah (Tahun) ² <i>Mean Years Schooling (Years)</i>	Pengeluaran per Kapita (Rp 000) ² <i>Purchasing Power per Capita (Rp 000)</i>
(1)	(2)	(5)	(6)
2010	67.89	8,90	8.798
2011	68.57	9,11	8.956
2012	69.31	9,32	9.261
2013	69.86	9,56	9.402
2014	70.46	9,75	9.546
2015	70.70	9,75	9.743
2016	71.68	9,97	10.084
2017	72.00	9,98	10.366
2018	72.55	10,04	10.663
2019	73.22	10,09	11.098
2020	72.97	10,10	10.744

Lanjutan Tabel/*Continued Table 4.4.3*

Tahun Year	Indeks Pembangunan Manusia (IPM) Human Development Index (HDI)	Peringkat IPM Rank IPM
(1)	(2)	(7)
2010	67.89	6
2011	68.57	6
2012	69.31	6
2013	69.86	6
2014	70.46	6
2015	70.70	6
2016	71.68	5
2017	72.00	6
2018	72.55	6
2019	73.22	6
2020	72.97	6

Sumber/*Source*: ¹BPS, Sensus Penduduk 2010 (SP2010), Proyeksi Penduduk Indonesia 2010-2035, Survei Penduduk Antar Sensus (SUPAS2015)/ *BPS-Statistics Indonesia, Population Census 2010 (SP2010), Indonesia Population Projection 2010-2035, Inter-Census Population Survey (SUPAS2015)*

²BPS, Survei Sosial Ekonomi Nasional (Susenas)/*BPS-Statistics Indonesia, National Socioeconomic Survey*

Tabel
Table 4.4.4**Jumlah Kasus Perempuan Tertangani dan Terlayani di Kota Kotamobagu, 2020**
Number of Female Cases Handled and Served in Kotamobagu City, 2020

Jenis Type	Indeks Kedalaman Kemiskinan Poverty Gap Index
(1)	(2)
1. KDRT	-
2. Pemerkosaan	1
3. Pelecehan	3
4. Perkelahian	-
5. Kekerasan Seksual	-
6. Penelantaran	14
7. Penganiayaan	-
Kota Kotamobagu	18

Sumber/Source: Dinas Sosial Kota Kotamobagu /Social Service of Kotamobagu Municipality

Tabel 4.4.5 Jumlah Kasus Anak Tertangani dan Terlayani di Kota Kotamobagu, 2020
Number of Children Cases Handled and Served in Kotamobagu City, 2020

Jenis Type	Indeks Kedalaman Kemiskinan Poverty Gap Index
(1)	(2)
1. KDRT	-
2. Pemerkosaan	1
3. Pelecehan	2
4. Perkelahian	-
5. Kekerasan Seksual	-
6. Penelantaran	30
7. Penganiayaan	-
Kota Kotamobagu	33

Sumber/Source: Dinas Sosial Kota Kotamobagu /Social Service of Kotamobagu Municipality

Tabel
Table 4.4.6

**Banyaknya Kejahatan/ Pelanggaran Yang Dilaporkan/
Diselesaikan Pada Kepolisian Resort Kota Kotamobagu
Menurut Jenis Kasus, 2018-2020**
*Number of Crimes/ Injustice that Reported and Settled at
Police Resort of Kotamobagu Municipality by Cases, 2017-*

JENIS KASUS Kind of Cases	DILAPORKAN Crime Reported			DISELESAIKAN Crime Clearance		
	2018	2019	2020	2018	2019	2020
(1)	(2)	(3)	(4)	(5)	(6)	(7)
PENGANIAYAAN BIASA	231	216	188	256	192	154
PENGANIAYAAN RINGAN	-	-	-	-	-	-
PENGANIAYAAN BERAT	-	2	-	-	2	-
PENCURIAN	80	66	78	84	53	48
PEMBUNUHAN	2	2	1	2	3	-
PENIPUAN	89	57	26	83	46	16
PENGGELAPAN	50	58	42	47	50	39
PENGANCAMAN	62	39	37	72	34	34
PENGRUSAKAN	29	16	11	29	11	8
PENGHINAAN	46	33	11	43	32	12
SUSILA	25	30	39	33	24	25
PELANGGARAN KUHP LAINNYA	300	351	223	181	208	136
PEMALSUAN	4	1	1	1	-	-
PERKOSAAN	5	1	3	1	1	2
NARKOBA	-	-	-	-	-	-
SENJATA API/HANDAK	-	-	-	-	-	-
KASUS BBM	-	-	2	-	-	2
SENJATA TAJAM	5	4	4	9	4	5
Jumlah/Total	928	876	666	841	660	481

Sumber/Source: Kepolisian Resort Kota Kotamobagu / Police Resort of Kotamobagu Municipality

05

**PERTANIAN, KEHUTANAN, PETERNAKAN,
DAN PERIKANAN**
**AGRICULTURE, FORESTRY, LIVESTOCK,
AND FISHERY**

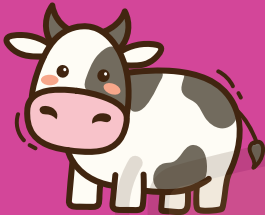

SAPI : 1.790

**POPULASI
TERNAK DAN
UNGGAS**



BABI : 1.262



AYAM PETELUR : 124.300



PENJELASAN TEKNIS

1. Lahan sawah adalah lahan pertanian yang berpetak-petak dan dibatasi oleh pematang (galangan), saluran untuk menahan/ menyalurkan air, yang biasanya ditanami padi sawah tanpa memandang dari mana diperoleh atau status lahan tersebut. Lahan yang dimaksud termasuk lahan yang terdaftar di Pajak Bumi Bangunan, luran Pembangunan Daerah, lahan bengkok, lahan serobotan, lahan rawa yang ditanami padi dan lahan bekas tanaman tahunan yang telah dijadikan sawah, baik yang ditanami padi, palawija atau tanaman semusim lainnya.
2. Tegal/Kebun adalah lahan pertanian bukan sawah (lahan kering) yang ditanami tanaman semusim atau tahunan dan terpisah dengan halaman sekitar rumah serta penggunaannya tidak berpindah pindah.
3. Ladang/Huma adalah lahan pertanian bukan sawah (lahan kering) yang biasanya ditanami tanaman semusim dan penggunaannya hanya semusim atau dua musim, kemudian akan ditinggalkan bila sudah tidak subur lagi (berpindah-pindah). Kemungkinan lahan ini beberapa tahun kemudian akan dikerjakan kembali jika sudah subur.

TECHNICAL NOTES

1. *Wetland is agricultural land that separated by small dykes to resist water, where the main crop is usually wetland paddy without considering where it is got from or the status of the land. It includes the land that is registered at land income tax office, regional development contribution, 'bengkok' land, illegal ownership, swamps for rice cultivation, and annual crop land mark that has been used as rice field, which are both planted with paddy, secondary crops or the other seasonal crops.*
2. *Dry field/Garden is an dryland (unirrigated land) which is planted with seasonal or annual crops and separately from the yard around the house without shifting*
3. *Unirrigated agricultural field / Shifting cultivation land is dryland (unirrigated land) that usually is cultivated for seasonal crops and utilized only for one or two seasons, then it will be left when it is not fertile (shifting). Maybe, this land will be used again in a few years if it has been fertile.*

- | | |
|---|---|
| <p>4. Lahan yang sementara tidak diusahakan adalah lahan yang biasanya diusahakan tetapi untuk sementara (lebih dari 1 (satu) tahun tetapi kurang dari atau sama dengan 2 (dua) tahun) tidak diusahakan, termasuk lahan sawah yang tidak diusahakan selama lebih dari 2 (dua) tahun.</p> | <p>4. <i>Temporarily unused land is land that is regularly used but temporarily (more than a year but less or equal than two years) is unused, it includes wetland that is not cultivated more than two years.</i></p> |
| <p>5. Data pokok tanaman pangan yang dikumpulkan adalah luas panen dan produktivitas (hasil per hektar). Produksi tanaman pangan merupakan hasil perkalian antara luas panen dengan produktivitas. Pengumpulan data luas panen dilakukan setiap bulan dengan pendekatan area kecamatan di seluruh wilayah Indonesia. Pengumpulan data produktivitas dilakukan melalui pengukuran langsung pada plot ubinan berukuran 2½ m x 2½ m. Pengumpulan data produktivitas dilakukan setiap subround (empat bulanan) pada waktu panen petani.</p> | <p>5. <i>The main food crops data collected consists of harvested area and productivity (yield per hectare). Food crops production is generated by harvested area multiplied by productivity. The harvested area data is collected every month using sub Subdistrict area approach in all sub Subdistrict in Indonesia. The productivity data collection is conducted by a direct measurement in 2½m x 2½m crop cutting plot. The productivity measurement is conducted in every subround (four monthly) at the time when farmers are harvesting their crops.</i></p> |
| <p>6. Data produksi padi dan palawija yang disajikan adalah dalam kualitas: gabah kering giling (padi), pipilan kering (jagung), biji kering (kedelai dan kacang tanah), dan umbi basah (ubi kayu dan ubi jalar).</p> | <p>6. <i>Production of paddy and secondary crops data are presented in the form of: dry unhusked rice (paddy), dry loose maize (maize), dry shells crops (soybeans and peanuts), and fresh roots (cassava and sweet potatoes).</i></p> |
| <p>7. Tanaman sayuran dan buah-buahan semusim
Tanaman sayuran semusim</p> | <p>7. <i>Seasonal vegetable and fruit plants
Seasonal vegetable plants are plants which are the sources of</i></p> |

adalah tanaman sumber vitamin, garam mineral dan lain-lain yang dikonsumsi dari bagian tanaman yang berupa daun, bunga, buah, dan umbinya, yang berumur kurang dari satu tahun. Tanaman buah-buahan semusim adalah tanaman sumber vitamin, garam mineral, dan lain-lain yang dikonsumsi dari bagian tanaman yang berupa buah, berumur kurang dari satu tahun, tidak berbentuk pohon/rumpun tetapi berbatang lunak.

vitamin, mineral salt, etc, consumed from the part of the plant in the form of leaf, flower, fruit, and root with the age of less than one year. Seasonal fruit plants are plants which are the sources of vitamin, mineral salt, etc, consumed from the part of the plant in the form of fruits. These plants are creeps with the age of less than one year.

8. Tanaman buah-buahan dan sayuran tahunan
Tanaman buah-buahan tahunan adalah tanaman sumber vitamin, garam mineral, dan lain-lain yang dikonsumsi dari bagian tanaman yang berupa buah dan merupakan tanaman tahunan. Tanaman sayuran tahunan adalah tanaman sumber vitamin, garam mineral, dan lain-lain yang dikonsumsi dari bagian tanaman yang berupa daun dan atau buah yang berumur lebih dari satu tahun.
8. *Annual fruit and vegetable plants Annual fruit plants are plants which are the sources of vitamin, contained mineral salt, etc, consumed from the part of plant in the form of fruit and more than one year of age. Annual vegetable plants are plants which are the sources of vitamin, contained mineral salt, etc, consumed from the part of the plant in the form of vegetable and more than one year of age.*
9. Tanaman biofarmaka adalah tanaman yang bermanfaat untuk obat-obatan, kosmetik, dan kesehatan yang dikonsumsi atau digunakan dari bagian-bagian tanaman seperti daun, batang, buah, umbi (rimpang) ataupun akar.
9. *Medicinal plants are plants which are useful for medicine. It is consumed from part of the plant such as leaf, flower, fruit, tuber, and root.*

10. Tanaman hias adalah tanaman yang mempunyai nilai keindahan baik bentuk, warna daun, tajuk maupun bunganya, sering digunakan untuk penghias pekarangan dan lain sebagainya.
11. Luas panen tanaman hortikultura adalah luas tanaman sayuran, buah-buahan, biofarmaka, dan tanaman hias yang diambil hasilnya/dipanen pada periode pelaporan.
12. Luas panen untuk tanaman sayuran adalah luas tanaman yang dipanen sekaligus/habis/dibongkar dan luas tanaman yang dipanen berkali-kali (lebih dari satu kali)/belum habis. Tanaman yang dipanen sekaligus/habis/dibongkar adalah tanaman yang sehabis panen langsung dibongkar/dicabut, terdiri dari bawang merah, bawang putih, bawang daun, kentang, kol/kubis, kembang kol, petsai/sawi, wortel, lobak, dan kacang merah. Tanaman yang dipanen berkali-kali (lebih dari satu kali)/belum habis adalah tanaman yang pemanenannya lebih dari satu kali dan biasanya dibongkar apabila panen terakhir sudah tidak memadai lagi, terdiri dari: kacang panjang, cabe besar, cabe rawit, jamur, tomat, terung, buncis, ketimun, labu siam, kangkung, bayam, melon, semangka, dan blewah.
10. *Ornamental plants are plants which have a beauty value, either in shape, colour of leaf or crown of flower, and they are often used as a yard decorator.*
11. *Harvested area of horticulture is area which vegetable, fruit, medicinal and ornamental plant of crop harvested during the period of report.*
12. *Harvested area of vegetables is area of entirely plant harvested/demolished and plant harvested several times/undemolished. Entirely plants harvested/demolished are plants usually harvested once and demolished to be substituted by other plants, consisting of: shallots, garlic, leeks, potato, cabbage, cauli flower, mustard green, carrots, chinese radish, and red kidney beans. Plants harvested several times/undemolished are plants usually harvested more than once and demolished in the case that the last harvest was economically not profitable. They consist of: yard long beans, chili, small chili, mushroom, tomatoes, egg plant, french beans, cucumber, pumpkin/chajota, swamp cabbage, spinach, melon, watermelon, and blewah.*

13. Produksi hortikultura adalah hasil menurut bentuk produk dari setiap tanaman sayuran, buah-buahan, biofarmaka dan tanaman hias yang diambil berdasarkan luas yang dipanen/ tanaman yang menghasilkan pada bulan/triwulan laporan.
14. Data perkebunan besar dikumpulkan oleh BPS setiap bulan secara lengkap (sensus bulanan) dengan sistem surat pos. Khusus untuk tanaman kelapa, cengkeh, dan kapok, datanya diperoleh dari Direktorat Jenderal Perkebunan. Data perkebunan rakyat juga diperoleh dari Direktorat Jenderal Perkebunan.
15. Penghitungan luas tanaman perkebunan besar adalah pada keadaan akhir tahun dan tidak termasuk yang luasnya kurang dari 5 hektar.
16. Bentuk produksi perkebunan adalah; karet kering (karet), daun kering (teh dan tembakau), biji kering (kopi dan coklat), kulit kering (kayu manis dan kina), serat kering (rami), bunga kering (cengkeh), refined sugar (tebu dari perkebunan besar), gula mangkok (tebu dari perkebunan rakyat), ekivalen kopra (kopra), biji dan bunga (pala) serta minyak daun (sereh).
13. *Horticulture production is the standard production quantity form of vegetable, fruit, medicinal and ornamental plant based on harvested area/the number of production plants reported monthly/quarterly.*
14. *Data on estates are collected by the BPS every month on complete basis through a mailing system. Data on coconut, clove, and kapok, as well as on smallholder plantation, are acquired from the Directorate General of Estates.*
15. *Planted areas of estates refer to condition at the end of the year, and exclude areas less than 5 hectares.*
16. *Production of estates crops are follows: dry rubber (rubber); dry leaves (tea and tobacco); dry beans (coffee and cocoa); dry bark (cassia vera and cinchona); dry fibre (rosella); dry flowers/buds (cloves); refined sugar (sugar cane from estate); cup sugar (sugar cane from smallholders); copra (copra); seeds and buds (nutmeg); and leaf oil (citronella).*

- | | |
|---|---|
| <p>17. Persediaan akhir tahun produksi perkebunan besar bukan merupakan cadangan penyangga (buffer stock).</p> | <p>17. <i>The production availability of estates at the end of year is not the buffer stock.</i></p> |
| <p>18. Data Statistik Kehutanan sebagian besar merupakan data sekunder yang bersumber dari Kementerian Kehutanan.</p> | <p>18. <i>Most of forestry statistics are secondary data obtained from the Ministry of Forestry.</i></p> |
| <p>19. Kawasan hutan adalah wilayah tertentu yang berupa hutan, yang ditunjuk dan atau ditetapkan oleh pemerintah untuk dipertahankan keberadaannya sebagai hutan tetap. Hal ini untuk menjamin kepastian hukum mengenai status kawasan hutan, letak batas dan luas suatu wilayah tertentu yang sudah ditunjuk menjadi kawasan hutan tetap.</p> | <p>19. <i>Forest Area is a specific territory of forest ecosystem determined and or decided by the government as a permanent forest. Such decision is important to maintain the size of forest area and to ensure its legitimation and boundary demarcation of permanent forest.</i></p> |
| <p>20. Kawasan hutan Indonesia ditetapkan oleh Menteri Kehutanan dalam bentuk Surat Keputusan Menteri Kehutanan tentang Penunjukan Kawasan Hutan dan Perairan Provinsi. Penunjukan Kawasan Hutan ini disusun berdasarkan hasil pemaduserasian antara Rencana Tata Ruang Wilayah Provinsi (RTRWP) dengan Tata Guna Hutan Kesepakatan (TGHK).</p> | <p>20. <i>Indonesian forest area is determined by the Minister of Forestry in the format of Ministerial Decree on the Designation of Provincial Forest Area and Inland Water, Coastal and Marine Ecosystem. The designation of Forest Area is formulated based on integrated and harmonized of Provincial Spatial Planning (RTRWP) and Forest Land Use by Concensus (TGHK).</i></p> |
| <p>21. Penunjukan kawasan hutan mencakup pula kawasan perairan yang menjadi bagian dari Kawasan Suaka Alam (KSA) dan Kawasan Pelestarian Alam (KPA)</p> | <p>21. <i>The designation of forest area in some cases also cover inland water, coastal and marine ecosystem that may become part of Sanctuary Reserve Area (KSA) and</i></p> |

22. Kawasan Suaka Alam (KSA) adalah kawasan dengan ciri khas tertentu, baik di darat maupun di perairan yang mempunyai fungsi pokok sebagai kawasan pengawetan keanekaragaman tumbuhan dan satwa serta ekosistemnya, yang juga berfungsi sebagai wilayah sistem penyangga kehidupan.
23. Kawasan Pelestarian Alam (KPA) adalah kawasan dengan ciri khas tertentu, baik di darat maupun di perairan yang mempunyai fungsi pokok perlindungan sistem penyangga kehidupan, pengawetan keanekaragaman jenis tumbuhan dan satwa, serta pemanfaatan secara lestari sumber daya alam hayati dan ekosistemnya.
24. Berdasarkan Undang-Undang No. 41 Tahun 1999 tentang Kehutanan, kawasan hutan dibagi ke dalam kelompok Hutan Konservasi, Hutan Lindung, dan Hutan Produksi.
25. Hutan Konservasi adalah kawasan hutan dengan ciri khas tertentu, yang mempunyai fungsi pokok pengawetan keanekaragaman tumbuhan dan satwa serta ekosistemnya.
26. Hutan Lindung adalah kawasan hutan yang mempunyai fungsi pokok sebagai perlindungan sistem penyangga kehidupan
- Nature Conservation Area (KPA).*
22. *A Sanctuary Reserve Area is a specific terrestrial or aquatic area having specific criteria for preserving biodiversity plant and animal as well as ecosystem, which also serve as life support system.*
23. *A Nature Conservation area is a specific terrestrial or aquatic area whose main function is to serve life support system and preserve diversity of plant and animal species, as well as to provide a sustainable utilization of living resources and their ecosystems.*
24. *In accordance to the Act on Forestry No. 41/1999, forest area is categorized as Conservation Forest, Protection Forest and Production Forest.*
25. *Conservation Forest is a forest area having specific characteristic established for the purposes of conservation of animal and plant species as well as their ecosystem.*
26. *Protection Forest is a forest area designated to serve life support system, maintain hydrological system, prevent of flood, erosion*

untuk mengatur tata air, mencegah banjir, mengendalikan erosi, mencegah intrusi air laut, dan memelihara kesuburan tanah.

control, seawater intrusion, and maintain soil fertility.

27. Hutan Produksi adalah kawasan hutan yang mempunyai fungsi pokok memproduksi hasil hutan. Hutan produksi terdiri dari Hutan Produksi Tetap (HP), Hutan Produksi Terbatas (HPT), dan Hutan Produksi yang dapat dikonversi.
27. *Production Forest is a forest area designated mainly to promote sustainable forest production. Production forest is classified as permanent production forest, limited production forest, and convertible production forest.*
28. Hutan Konservasi terdiri dari: Kawasan suaka alam berupa Cagar Alam (CA) dan Suaka Margasatwa (SM); kawasan pelestarian alam berupa Taman Nasional (TN), Taman Hutan Raya (THR), dan Taman Wisata Alam (TWA); Taman Buru (TB). Taman Buru adalah kawasan hutan yang ditetapkan sebagai tempat wisata berburu.
28. *Conservation Forest is divided into: Sanctuary Reserve area consists of Strict Nature Reserve and Wildlife Sanctuary. Nature conservation area consists of National Park (TN), Grand Forest Park (THR), and Nature Recreation Park (TWA); Game Hunting Park (TB) Game Hunting Park is forest area devoted for game hunting recreation.*
29. Penetapan lahan kritis mengacu pada lahan yang telah sangat rusak karena kehilangan penutupan vegetasinya, sehingga kehilangan atau berkurang fungsinya sebagai penahan air, pengendali erosi, siklus hara, pengatur iklim mikro, dan retensi karbon. Berdasarkan kondisi vegetasinya, kondisi lahan dapat diklasifikasikan sebagai: sangat kritis, kritis, agak kritis, potensial kritis, dan kondisi normal.
29. *Critical land refers to a piece of land severely damaged due to lost of its vegetation covers so that its functions as water retention, erosion control, nutrient cycling, micro climate regulator and carbon retention are completely depleted. Based upon its vegetation condition, the land could be classified as: very critical, critical, slight critical, potential critical, and normal condition.*

30. Reboisasi atau rehabilitasi hutan bertujuan untuk menghutankan kembali kawasan hutan yang kritis di wilayah daerah aliran sungai (DAS) yang dilaksanakan bersama masyarakat secara partisipatif.
30. *Reforestation or forest rehabilitation is intended to rehabilitate the critical land inside forest area or watershed to improve their ecological and hydrological functions. The activities were conducted with active participation of local communities who live nearby the target area.*
31. Pemanfaatan hasil hutan kayu adalah segala bentuk usaha yang memanfaatkan dan mengusahakan hasil hutan kayu dengan tidak merusak lingkungan dan tidak mengurangi fungsi pokok hutan. Kegiatan ini hanya dapat dilaksanakan pada areal hutan yang memiliki potensi untuk dilakukan kegiatan pemanfaatan hasil hutan kayu dan dapat dilaksanakan setelah diperoleh izin usaha.
31. *Commercial utilization of timber as forest product is activities to utilize timber without destructing the environment and undermining the main functions of the forest area. Those activities could only be executed in forest area with high commercial timber value with license.*
32. Izin Usaha Pemanfaatan Hasil Hutan Kayu (IUPHHK) pada hutan alam adalah izin untuk memanfaatkan hutan produksi yang kegiatannya terdiri dari pemanenan atau penebangan, penanaman, pemeliharaan, pengamanan, pengolahan, dan pemasaran hasil hutan kayu. IUPHHK dapat diberikan kepada perorangan, koperasi, badan usaha swasta, dan BUMN/BUMD.
32. *The license to commercially utilize timber in natural forest is license to utilize production forest for which the activities consist of harvesting or felling, planting, tending, protecting, processing, and marketing. The license could be granted to individuals, cooperatives, private companies, state-owned enterprises/local government-owned enterprises.*
33. Produksi hasil hutan utama yang dihasilkan dari hutan adalah kayu bulat. Produksi kayu bulat ini dihasilkan dari hutan alam melalui kegiatan perusahaan Hak Pengusahaan
33. *The main product of commercial forest operation is log. The log is harvested from various sources such as natural forest granted to concessionaires (IUPHHK/HPH), land clearing activities*

Hutan (HPH/IUPHHK), kegiatan ijin pemanfaatan kayu (IPK) dalam rangka pembukaan wilayah hutan, pembangunan Hutan Tanaman Industri (HTI), serta kegiatan hutan rakyat.

(IPK), industrial forest plantation (HTI) and community forest.

34. Kayu Gergajian merupakan kayu hasil konversi kayu bulat dengan menggunakan mesin gergaji, mempunyai bentuk yang teratur dengan sisi-sisi sejajar dan sudut-sudutnya siku dengan ketebalan tidak lebih dari 6 cm dan kadar air tidak lebih dari 18 persen. Kayu gergajian yang diolah langsung dari kayu bulat, wajib didukung dengan dokumen yang sah.
34. *Sawn Timber Constitutes a sawmill product derived from logs as raw material. The product is characterized with regular forms having parallel sides at right angle to each other, thickness not more than 6 cm and moisture content not to exceed 18 percent. Sawn timber produced directly from logs must be certified by a legal document.*
35. Kayu Lapis adalah panel kayu yang tersusun dari lapisan veneer dibagian luarnya, sedangkan dibagian intinya (core) bisa berupa veneer atau material lain, diikat dengan lem kemudian di-press (ditekan) sedemikian rupa sehingga menjadi panel yang kuat. Termasuk dalam artian ini adalah kayu lapis yang dilapisi lagi dengan material lain.
35. *Plywood is wood panel consisting of layers pressed together in between veneers; the core may be veneer or some other material, bound together with glue and pressed tightly together to make a strong panel. Included to this definition is plywood covered with other materials.*
36. Data populasi ternak bersumber dari Direktorat Jenderal Peternakan dan Kesehatan Hewan Kementerian Pertanian, sedangkan jumlah pemotongan ternak merupakan hasil Survei Laporan Pemotongan Ternak. Pengumpulan data pemotongan
36. *Data of domestic livestock population are obtain from the Directorate General of Livestock and Animal Health Service, while data on the number of animals slaughtered are based on the quarterly survey conducted by BPS. This survey is a complete*

ternak dilakukan secara lengkap setiap triwulan di seluruh Rumah Potong Hewan (RPH) dan Tempat Pemotongan Hewan (TPH) yang ada di Indonesia. Pada tahun 2013 jumlah Dokumen RPH/TPH hasil pencacahan yang diolah sebanyak 4.033.

enumeration on all slaughterhouses and abattoirs in Indonesia. There are 4.033 covered in 2013.

37. Data statistik perikanan merupakan data sekunder yang bersumber dari Direktorat Jenderal Perikanan Tangkap dan Direktorat Jenderal Budidaya. Statistik perikanan dibedakan atas data Perikanan Tangkap dan Perikanan Budidaya. Perikanan Tangkap diklasifikasikan atas penangkapan ikan di laut dan penangkapan ikan di perairan umum. Perikanan Budidaya diklasifikasikan atas jenis budidaya yaitu budidaya laut, tambak, kolam, karamba, jaring apung, dan sawah.
37. *Fishery Statistics are secondary data obtained from the Directorate General of Capture Fisheries and Directorate General of Aquaculture. Fishery statistics are categorized into capture fisheries and aquaculture. Capture fisheries are further classified into marine capture fisheries and inland open water capture fisheries. Aquaculture are further classified into several types of culture: marine culture, brackish water pond, fresh water pond, cage, floating net, and fish breeding in paddy fields.*
38. Rumah Tangga Perikanan Tangkap adalah rumah tangga yang melakukan kegiatan penangkapan ikan/binatang air lainnya/tanaman air dengan tujuan sebagian/seluruh hasilnya untuk dijual.
38. *A capture fishery household is a household conducting activities in catching fishes/other aquatic animals/aquatic plants, for which the products are wholly or partly to be sold.*
39. Rumah Tangga Perikanan Budidaya adalah rumah tangga yang melakukan kegiatan budidaya ikan/binatang air lainnya/tanaman air dengan tujuan sebagian/seluruh hasilnya
39. *An aquaculture fishery household is a household conducting activities in culturing fishes/other aquatic animals/aquatic plants, for which the products are wholly or partly to be sold. Different types of*

ULASAN

Pada tahun 2020, tanaman sayuran yang produksinya paling besar yaitu Bawang Merah dengan produksi 2675 kuintal. Produksi ini mengalami kenaikan bila dibandingkan tahun sebelumnya yaitu 2.163 kuintal.

Produksi perkebunan yang paling besar produksinya yaitu Kelapa dengan produksi 1.350 ton dimana luas areal perkebunannya seluas 1057,10 ha.

Kecamatan Kotamobagu Selatan merupakan kecamatan terbanyak penghasil ternak unggas dominan ayam pedaging dengan populasi sebesar 483.000 ekor.

REVIEW

In 2020, the vegetable crop with the largest production is Shallots with a production of 2675 quintals. This production has increased compared to the previous year, namely 2,163 quintals.

The largest plantation production is coconut with a production of 1,350 tons where the plantation area is 1057.10 ha.

Kotamobagu Selatan sub-district is the most poultry producer, with a population of 483,000 birds.

5.1 HORTIKULTURA

HORTICULTURE

Tabel 5.1.1 **Luas Panen Tanaman Sayuran Menurut Kecamatan dan Jenis Tanaman di Kota Kotamobagu(ha), 2019 dan 2020**
Table 5.1.1 **Harvested Area of Vegetables by Subdistrict and Kind of Plant in Kotamobagu Municipality (ha), 2019 and 2020**

Kecamatan Subdistrict	Bawang Merah/ Shallot		Cabai Besar/ Chili/Big Chili ¹		Cabai Rawit/ Chili/Cayenne Pepper	
	2019	2020	2019	2020	2019	2020
(1)	(2)	(3)	(4)	(5)	(6)	(7)
Kotamobagu Selatan	5	16	-	-	3	5
Kotamobagu Timur	18	38	-	1	3	10
Kotamobagu Barat	12	6	-	-	-	1
Kotamobagu Utara	1	1	2	1	5	7
Kota Kotamobagu	36	61	2	2	11	23

Lanjutan Tabel/*Continued Table* 5.1.1

Kecamatan Subdistrict	Kacang Merah/ Red Beans		Kacang Panjang/ Long Beans		Kangkung/ Water Spinach	
	2019	2020	2019	2020	2019	2020
(1)	(8)	(9)	(10)	(11)	(12)	(13)
Kotamobagu Selatan	-	-	-	1	3	1
Kotamobagu Timur	1	-	1	1	-	-
Kotamobagu Barat	-	-	-	-	7	16
Kotamobagu Utara	-	-	-	1	-	-
Kota Kotamobagu	1	-	1	3	10	17

Lanjutan Tabel/*Continued Table* 5.1.1

Kecamatan Subdistrict	Ketimun/ <i>Cucumber</i>		Tomat/ <i>Tomato</i>		Bawang Putih/ <i>Garlic</i>	
	2019	2020	2019	2020	2019	2020
(1)	(14)	(15)	(16)	(17)	(18)	(19)
Kotamobagu Selatan	-	-	1	3	-	-
Kotamobagu Timur	4	3	3	1	-	-
Kotamobagu Barat	-	-	-	-	-	-
Kotamobagu Utara	1	-	1	3	-	-
Kota Kotamobagu	5	3	5	7	-	-

Sumber/*Source*: BPS, Statistik Pertanian Hortikultura SPH/*BPS-Statistics Indonesia, Agricultural Statistic for Horticulture SPH*

Tabel 5.1.2 **Produksi Tanaman Sayuran Menurut Kecamatan dan Jenis Tanaman di Kota Kotamobagu (kw), 2019 dan 2020**
Table 5.1.2 **Production of Vegetables by Subdistrict and Kind of Plant in Kotamobagu Municipality (qui), 2019 dan 2020**

Kecamatan Subdistrict	Bawang Merah/ Shallot		Cabai Besar/Chili ¹		Cabai Rawit/ Cayenne Pepper	
	2019	2020	2019	2020	2019	2020
(1)	(2)	(3)	(4)	(5)	(6)	(7)
Kotamobagu Selatan	350	880	-	-	74	159
Kotamobagu Timur	1 460	1 593	-	252	141	582
Kotamobagu Barat	333	170	-	-	-	10
Kotamobagu Utara	20	32	38	8	83	73
Kota Kotamobagu	2 163	2 675	38	260	298	824

Lanjutan Tabel/*Continued Table* 5.1.2

Kecamatan Subdistrict	Kacang Merah/ <i>Red Beans</i>		Kacang Panjang/ <i>Long Beans</i>		Kangkung/ <i>Water Spinach</i>	
	2019	2020	2019	2020	2019	2020
(1)	(8)	(9)	(10)	(11)	(12)	(13)
Kotamobagu Selatan	-	-	-	270	100	14
Kotamobagu Timur	7	-	50	50	-	-
Kotamobagu Barat	-	-	-	-	104	166
Kotamobagu Utara	-	-	-	50	-	-
Kota Kotamobagu	7	-	50	370	204	180

Lanjutan Tabel/*Continued Table 5.1.2*

Kecamatan Subdistrict	Ketimun/ <i>Cucumber</i>		Tomat/ <i>Tomato</i>		Bawang Putih/ <i>Garlic</i>	
	2019	2020	2019	2020	2019	2020
(1)	(14)	(15)	(16)	(17)	(18)	(19)
Kotamobagu Selatan	-	-	70	630	-	-
Kotamobagu Timur	510	1 020	800	600	-	-
Kotamobagu Barat	-	-	-	-	-	-
Kotamobagu Utara	20	-	100	38	-	-
Kota Kotamobagu	530	1 020	970	1 268	-	-

Sumber/*Source*: BPS, Statistik Pertanian Hortikultura SPH/*BPS-Statistics Indonesia, Agricultural Statistic for Horticulture SPH*

Tabel
Table 5.1.3

Luas Panen Tanaman Sayuran dan Buah-buahan Semusim Menurut Jenis Tanaman di Kotamobagu (ha), 2018–2020
Harvested Area of Seasonal Vegetables and Fruits by Kind of Plant in Kotamobagu Municipality (ha), 2018–2020

Jenis Tanaman Kind of Plants	2018	2019	2020 ¹
(1)	(2)	(3)	(4)
Sayuran/Vegetables			
Bawang Daun/ <i>Wlech Onion</i>	2	-	-
Bawang Merah/ <i>Shallot</i>	2	36	61
Bawang Putih/ <i>Garlic</i>		-	-
Bayam/ <i>Spinach</i>	1	1	-
Buncis/ <i>Green Bean</i>	-	-	-
Cabai Besar/ <i>Chili /Bug Chili</i>	1	-	-
Cabai Rawit/ <i>Chili/ Cayenne Pepper</i>	9	2	2
Cabai/ <i>Chili</i>	16	11	23
Jamur/ <i>Mushroom</i>	-	-	-
Kacang Merah/ <i>Red Bean</i>	-	1	-
Kacang Panjang/ <i>Yarldlong Bean</i>	4	1	3
Kangkung/ <i>Kangkong</i>	14	10	17
Kembang Kol/ <i>Cauliflower</i>	-	-	-
Kentang/ <i>Potato</i>	-	-	-
Ketimun/ <i>Cucumber</i>	3	5	3
Kubis/ <i>Cabbage</i>	-	-	-
Labu Siam/ <i>Chayote</i>	-	-	-
Lobak/ <i>Radish</i>	-	-	-
Paprika/ <i>Bell Pepper</i>	-	-	-
Petsai/ <i>Chinese Cabbage</i>	-	-	-

Lanjutan Tabel/*Continued Table 5.1.3*

Jenis Tanaman <i>Kind of Plants</i>	2018	2019	2020 ¹
(1)	(2)	(3)	(4)
Terung/ <i>Eggplant</i>	2	-	-
Tomat/ <i>Tomato</i>	9	5	7
Wortel/ <i>Carrot</i>	-	-	-
Buah-buahan/ <i>Fruits</i>			
Blewah/ <i>Cantaloupe</i>	-	-	-
Melon/ <i>Melon</i>	-	-	-
Semangka/ <i>Watermelon</i>	-	-	-
Stroberi/ <i>Strawberry</i>	-	-	-

Catatan/*Note*: ¹Angka Sementara (ASEM)/ Preliminary Figures

Sumber/*Source*: BPS, Statistik Pertanian Hortikultura SPH-SBS/BPS-Statistics Indonesia, *Agricultural Statistic for Horticulture SPH-SBS*

Tabel
Table 5.1.4

**Produksi Tanaman Sayuran dan Buah-buahan Semusim
Menurut Jenis Tanaman di Kota Kotamobagu (kw),
2016–2020**

*Production of Seasonal Vegetables and Fruits by Kind of
Plant in Kotamobagu Municipality (qui), 2016–2020*

Jenis Tanaman Kind of Plants	2018	2019	2020 ¹
(1)	(2)	(3)	(4)
Sayuran/ Vegetables			
Bawang Daun/ <i>Wlech Onion</i>	105	-	-
Bawang Merah/ <i>Shallot</i>	80	2 163	2 675
Bawang Putih/ <i>Garlic</i>	-	-	-
Bayam/ <i>Spinach</i>	25	1	-
Buncis/ <i>Green Bean</i>	-	-	-
Cabai Besar/ <i>Chili (Capsicum Annum)</i>	25	-	-
Cabai Rawit/ <i>Chili (Capsicum Frutescens)</i>	287	38	260
Cabai/ <i>Chili</i>	374	298	824
Jamur/ <i>Mushroom</i>	-	-	-
Kacang Merah/ <i>Red Bean</i>	-	7	-
Kacang Panjang/ <i>Yardlong Bean</i>	85	50	370
Kangkung/ <i>Kangkong</i>	642	204	180
Kembang Kol/ <i>Cauliflower</i>	-	-	-
Kentang/ <i>Potato</i>	-	-	-
Ketimun/ <i>Cucumber</i>	127	530	1 020
Kubis/ <i>Cabbage</i>	-	-	-
Labu Siam/ <i>Chayote</i>	-	-	-
Lobak/ <i>Radish</i>	-	-	-
Paprika/ <i>Bell Pepper</i>	-	-	-
Petsai/ <i>Chinese Cabbage</i>	-	-	-

Lanjutan Tabel/*Continued Table* 5.1.3

Jenis Tanaman <i>Kind of Plants</i>	2018	2019	2020¹
(1)	(2)	(3)	(4)
Terung/ <i>Eggplant</i>	55	-	-
Tomat/ <i>Tomato</i>	726	970	1 268
Wortel/ <i>Carrot</i>	-	-	-
Buah-buahan/ <i>Fruits</i>			
Blewah/ <i>Cantaloupe</i>	-	-	-
Melon/ <i>Melon</i>	-	-	-
Semangka/ <i>Watermelon</i>	-	-	-
Stroberi/ <i>Strawberry</i>	-	-	-

Catatan/*Note*: ¹Angka Sementara (ASEM)/ Preliminary Figures

Sumber/*Source*: BPS, Statistik Pertanian Hortikultura SPH-SBS/*BPS-Statistics Indonesia, Agricultural Statistic for Horticulture SPH-SBS*

Tabel
Table 5.1.5

Luas Panen Tanaman Biofarmaka Menurut Kecamatan dan Jenis Tanaman di Kota Kotamobagu (m²), 2019 dan 2020
Harvested Area of Medicinal Plants by Subdistrict and Kind of Plant in Kotamobagu Municipality (m²), 2019 and 2020

Kecamatan Subdistrict	Jahe/Ginger		Laos/Lengkuas/Galanga	
	2019	2020 ¹	2019	2020 ¹
(1)	(2)	(3)	(4)	(5)
Kotamobagu Selatan	0	-	-	-
Kotamobagu Timur	750	-	-	-
Kotamobagu Barat	2	-	-	-
Kotamobagu Utara	2	2	3	2
Kota Kotamobagu	754	2	3	2

Lanjutan Tabel/Continued Table 5.1.5

Kecamatan Subdistrict	Kencur/East Indian Galangal		Kunyit/Turmeric	
	2019	2020 ¹	2019	2020 ¹
(1)	(6)	(7)	(8)	(9)
Kotamobagu Selatan	0	-	-	-
Kotamobagu Timur	0	-	-	-
Kotamobagu Barat	0	-	2	-
Kotamobagu Utara	0	1	1	-
Kota Kotamobagu	0	1	3	-

Catatan/Note: ¹Angka Sementara (ASEM)/ Preliminary Figures

Sumber/Source: BPS, Statistik Pertanian Hortikultura SPH-TBF/BPS-Statistics Indonesia, Agricultural Statistic for Horticulture SPH-TBF

Tabel 5.1.6 **Produksi Tanaman Biofarmaka Menurut Kecamatan dan Jenis Tanaman di Kota Kotamobagu (kg), 2019 and 2020**
Table 5.1.6 **Production of Medicinal Plants by Subdistrict and Kind of Plant in Kotamobagu Municipality (kg), 2019 and 2020**

Kecamatan Subdistrict	Jahe/Ginger		Laos/Lengkuas/Galanga	
	2019	2020 ¹	2019	2020 ¹
(1)	(2)	(3)	(4)	(5)
Kotamobagu Selatan	-	-	-	-
Kotamobagu Timur	750	-	-	-
Kotamobagu Barat	7	-	-	-
Kotamobagu Utara	5	9	32	8
Kota Kotamobagu	762	9	32	8

Lanjutan Tabel/*Continued Table 5.1.6*

Kecamatan Subdistrict	Kencur/ <i>East Indian Galangal</i>		Kunyit/ <i>Turmeric</i>	
	2019	2020 ¹	2019	2020 ¹
(1)	(6)	(7)	(8)	(9)
Kotamobagu Selatan	-	-	-	-
Kotamobagu Timur	-	-	-	-
Kotamobagu Barat	-	-	6	-
Kotamobagu Utara	-	3	2	-
Kota Kotamobagu	-	3	8	-

Catatan/*Note*: ¹Angka Sementara (ASEM)/ Preliminary Figures

Sumber/*Source*: BPS, Statistik Pertanian Hortikultura SPH-TBF/*BPS-Statistics Indonesia, Agricultural Statistic for Horticulture SPH-TBF*

Tabel 5.1.7 **Luas Panen Tanaman Biofarmaka Menurut Jenis Tanaman di Kota Kotamobagu (m²), 2018-2020**
Table 5.1.7 **Harvested Area of Medicinal Plants by Kind of Plant in Kotamobagu Municipality (m²), 2018-2020**

Jenis Tanaman Kind of Plants	2018	2019	2020 ¹
(1)	(2)	(3)	(4)
Dlingo/Dringo/ Sweet Root/ <i>Calamus</i>	-	-	-
Jahe/ <i>Ginger</i>	603	754	2
Kapulaga/ <i>Java Cardamon</i>	-	-	-
Keji Beling/Kecibeling/ <i>Strobilanthes crisper</i>	-	-	-
Kencur/ <i>East Indian Galangal</i>	-	-	1
Kunyit/ <i>Turmeric</i>	2	3	-
Laos/Lengkuas/ <i>Galanga</i>	5	3	2
Lempuyang/ <i>Zingiber Aromaticum</i>	-	-	-
Lidah Buaya/ <i>Oliviera</i>	-	-	-
Mahkota Dewa/ <i>God's Crown</i>	-	-	-
Mengkudu/Pace/ <i>Indian Mulberry</i>	-	-	-
Sambiloto/ <i>King of Bitter</i>	-	-	-
Temuireng/ <i>Black Turmeric</i>	-	-	-
Temukunci/ <i>Chinese Keys</i>	-	-	-
Temulawak/ <i>Java Turmeric</i>	-	-	-

Catatan/Note: ¹Angka Sementara (ASEM)/ Preliminary Figures

Sumber/Source: BPS, Statistik Pertanian Hortikultura SPH-TBF/BPS-Statistics Indonesia, Agricultural Statistic for Horticulture SPH-TBF

Tabel 5.1.8 **Produksi Tanaman Biofarmaka Menurut Jenis Tanaman di Kota Kotamobagu (kg), 2018-2020**
Table 5.1.8 **Production of Medicinal Plants by Kind of Plant in Kotamobagu Municipality (kg), 2018-2020**

Jenis Tanaman <i>Kind of Plants</i>	2018	2019	2020 ¹
(1)	(2)	(3)	(4)
Dlingo/Dringo/ <i>Sweet Root/Calamus</i>	-	-	-
Jahe/ <i>Ginger</i>	619	762	9
Kapulaga/ <i>Java Cardamon</i>	-	-	-
Keji Beling/Kecibeling/ <i>Strobilanthes crispa</i>	-	-	-
Kencur/ <i>East Indian Galangal</i>	-	-	3
Kunyit/ <i>Turmeric</i>	8	8	-
Laos/Lengkuas/ <i>Galanga</i>	36	32	8
Lempuyang/ <i>Zingiber Aromaticum</i>	-	-	-
Lidah Buaya/ <i>Oliviera</i>	-	-	-
Mahkota Dewa/ <i>God's Crown</i>	-	-	-
Mengkudu/Pace/ <i>Indian Mulberry</i>	-	-	-
Sambiloto/ <i>King of Bitter</i>	-	-	-
Temuireng/ <i>Black Turmeric</i>	-	-	-
Temukunci/ <i>Chinese Keys</i>	-	-	-
Temulawak/ <i>Java Turmeric</i>	-	-	-

Catatan/Note: ¹Angka Sementara (ASEM)/ Preliminary Figures

Sumber/Source: BPS, Statistik Pertanian Hortikultura SPH-TBF/BPS-Statistics Indonesia, Agricultural Statistic for Horticulture SPH-TBF

Tabel 5.1.9 **Luas Panen Tanaman Hias Menurut Kecamatan dan Jenis Tanaman di Kota Kotamobagu(m²), 2019 and 2020**
Harvested Area of Ornamental Plants by Subdistrict and Kind of Plant in Kotamobagu Municipality (m²), 2019 and 2020

Kecamatan Subdistrict	Anggrek/ <i>Orchid</i>		Krisan/ <i>Chrysantemum</i>	
	2019	2020 ¹	2019	2020 ¹
(1)	(2)	(3)	(4)	(5)
Kotamobagu Selatan	-	-	-	-
Kotamobagu Timur	-	-	-	-
Kotamobagu Barat	-	-	-	-
Kotamobagu Utara	-	1	-	-
Kota Kotamobagu	-	1	-	-

Lanjutan Tabel/*Continued Table* 5.1.9

Kecamatan Subdistrict	Mawar/Rose		Anthurium Bunga Flamingo Lily Flower	
	2019	2020 ¹	2019	2020 ¹
(1)	(6)	(7)	(8)	(9)
Kotamobagu Selatan	-	-	-	-
Kotamobagu Timur	-	-	-	-
Kotamobagu Barat	-	-	2	-
Kotamobagu Utara	-	-	-	-
Kota Kotamobagu	-	-	2	-

Catatan/Note: ¹Angka Sementara (ASEM)/ Preliminary Figures

Sumber/Source: BPS, Statistik Pertanian Hortikultura SPH-TH/BPS-Statistics Indonesia, *Agricultural Statistik for Horticulture SPH-TH*

Tabel 5.1.10 **Produksi Tanaman Hias Menurut Kecamatan dan Jenis Tanaman di Kota Kotamobagu (tangkai), 2019 and 2020**
Table 5.1.10 **Production of Ornamental Plants by Subdistrict and Kind of Plant in Kotamobagu Municipality (stalks), 2019 and 2020**

Kecamatan Subdistrict	Angrek/ <i>Orchid</i>		Krisan/ <i>Chrysantemum</i>	
	2019	2020 ¹	2019	2020 ¹
(1)	(2)	(3)	(4)	(5)
Nuangan	-	-	-	-
Motongkad	-	-	-	-
Tutuyan	-	-	-	-
Kotabunan	-	10	-	-
Bolaang Mongondow Timur	-	10	-	-

Lanjutan Tabel/Continued Table 5.1.10

Kecamatan Subdistrict	Mawar/Rose		Anthurium Bunga Flamingo Lily Flower	
	2019	2020 ¹	2019	2020 ¹
(1)	(6)	(7)	(8)	(9)
Kotamobagu Selatan	-	-	-	-
Kotamobagu Timur	-	-	-	-
Kotamobagu Barat	-	-	20	-
Kotamobagu Utara	-	-	-	-
Kota Kotamobagu	-	-	20	-

Catatan/Note: ¹Angka Sementara (ASEM)/ Preliminary Figures

Sumber/Source: BPS, Statistik Pertanian Hortikultura SPH-TH/BPS-Statistics Indonesia, Agricultural Statistik for Horticulture SPH-TH

Tabel 5.1.11 **Luas Panen Tanaman Hias Menurut Jenis Tanaman di Kota Kotamobagu (m²), 2018-2020**
Table 5.1.11 **Harvested Area of Ornamental Plants by Kind of Plant in Kotamobagu Municipality (m²), 2018-2020**

Jenis Tanaman Kind of Plants	2018	2019	2020 ¹
(1)	(2)	(3)	(4)
Anggrek/ <i>Orchid</i>	5	-	1
Anthurium Bunga/ <i>Flamingo Lily Flower</i>	-	2	-
Anthurium Daun/ <i>Anthurium</i>	-	-	-
Anyelir/ <i>Carnation</i>	-	-	-
Balanceng/ <i>Dieffenbacia</i>	-	-	-
Dracaena/ <i>Dracaena</i>	-	-	-
Euphorbia/ <i>Euphorbia</i>	-	-	-
Gladiol/ <i>Gladiol</i>	-	-	-
Hanjuang/ <i>Cordyline</i>	-	-	-
Herbras/ <i>Gerbera</i>	-	-	-
Kamboja Jepang/ <i>Adenium</i>	4	-	-
Keladi Hias/ <i>Caladium</i>	-	-	-
Krisan/ <i>Chrysantemum</i>	1	-	-
Mawar/ <i>Rose</i>	-	-	-
Melati/ <i>Jasmine</i>	-	-	-
Monstera/ <i>Monstera</i>	-	-	-
Pakis/ <i>Leather Leaf Fern</i>	-	-	-
Palem/ <i>Palm</i>	-	-	-
Pedang-Pedangan/ <i>Sansevieria</i>	-	-	-
Philodendron/ <i>Philodendron</i>	-	-	-

Lanjutan Tabel/*Continued Table* 5.1.11

Jenis Tanaman <i>Kind of Plants</i>	2018	2019	2020 ¹
(1)	(2)	(3)	(4)
Pisang-Pisangan/ <i>Heliconia</i>	2	-	-
Sedap Malam/ <i>Tuberose</i>	-	-	-
Soka/ <i>Ixora</i>	-	-	-
Sri Rejeki/ <i>Aglaonema</i>	12	-	-

Catatan/*Note*: ¹Angka Sementara (ASEM)/ Preliminary Figures

Sumber/*Source*: BPS, Statistik Pertanian Hortikultura SPH-TH/*BPS-Statistics Indonesia, Agricultural Statistik for Horticulture SPH-TH*

Tabel
Table 5.1.12

**Produksi Tanaman Hias Menurut Jenis Tanaman di Kota
Kotamobagu (tangkai), 2018-2020**
*Production of Ornamental Plants by Kind of Plant in
Kotamobagu Municipality (stalks), 2018-2020*

Jenis Tanaman <i>Kind of Plants</i>	2018	2019	2020 ¹
(1)	(2)	(3)	(4)
Anggrek/ <i>Orchid</i>	34	-	10
Anthurium Bunga/ <i>Flamingo Lily Flower</i>	-	20	-
Anthurium Daun/ <i>Anthurium</i>	-	-	-
Anyelir/ <i>Carnation</i>	-	-	-
Balaceng/ <i>Dieffenbacia</i>	-	-	-
Dracaena/ <i>Dracaena</i>	-	-	-
Euphorbia/ <i>Euphorbia</i>	-	-	-
Gladiol/ <i>Gladiol</i>	-	-	-
Hanjuang/ <i>Cordyline</i>	-	-	-
Herbras/ <i>Gerbera</i>	-	-	-
Kamboja Jepang/ <i>Adenium</i>	51	-	-
Keladi Hias/ <i>Caladium</i>	-	-	-
Krisan/ <i>Chrysantemum</i>	2	-	-
Mawar/ <i>Rose</i>	-	-	-
Melati/ <i>Jasmine</i>	-	-	-
Monstera/ <i>Monstera</i>	-	-	-
Pakis/ <i>Leather Leaf Fern</i>	-	-	-
Palem/ <i>Palm</i>	-	-	-
Pedang-Pedangan/ <i>Sansevieria</i>	-	-	-
Philodendron/ <i>Philodendron</i>	-	-	-

Lanjutan Tabel/Continued Table 5.2.12

Jenis Tanaman <i>Kind of Plants</i>	2018	2019	2020 ¹
(1)	(2)	(3)	(4)
Pisang-Pisangan/ <i>Heliconia</i>	5	-	-
Sedap Malam/ <i>Tuberose</i>	-	-	-
Soka/ <i>Ixora</i>	-	-	-
Sri Rejeki/ <i>Aglaonema</i>	188	-	-

Catatan/Note: Satuan produksi Anthurium Daun, Balanceng, Dracaena, Euphorbia, Hanjuang, Kamboja Jepang, Keladi Hias, Monstera, Pakis, Palem, Philodendron, Soka dan Sri Rejeki dalam pohon/ *Production units of Anthurium Leaf, Balanceng, Dracaena, Euphorbia, Hanjuang, Cambodian Japan, Ornamental Yams, Monstera, Fern, Palm, Philodendron, Soka and Sri Rejeki in the tree*
 Satuan produksi Melati dalam kg/ *The unit of Jasmine production is kg*
 Satuan produksi pedang-pedangan dalam rumpun / *The units of production of swords in the family*

¹Angka Sementara (ASEM)/ Preliminary Figures

Sumber/Source: BPS, Statistik Pertanian Hortikultura SPH-TH/ *BPS-Statistics Indonesia, Agricultural Statistik for Horticulture SPH-TH*

Tabel 5.1.13 **Produksi Buah-buahan Menurut Kecamatan dan Jenis Tanaman di Kota Kotamobagu (kw), 2019 and 2020**
Production of Fruits by Subdistrict and Kind of Plant in Kotamobagu Municipality (qui), 2019 and 2020

Kecamatan Subdistrict	Alpukat/ Avocado		Belimbing/ Star Fruit	
	2019	2020 ¹	2019	2020 ¹
(1)	(2)	(3)	(4)	(5)
Kotamobagu Selatan	-	66	-	-
Kotamobagu Timur	26	120	-	-
Kotamobagu Barat	30	-	-	-
Kotamobagu Utara	10	27	39	10
Kota Kotamobagu	66	213	39	10

Lanjutan Tabel/Continued Table 5.1.13

Kecamatan Subdistrict	Duku/Langsap/Kokosan/ Duku		Durian/ Durian	
	2019	2020 ¹	2019	2020 ¹
(1)	(6)	(7)	(8)	(9)
Kotamobagu Selatan	14	2 105	-	260
Kotamobagu Timur	9	10	37	70
Kotamobagu Barat	380	350	179	100
Kotamobagu Utara	445	65	425	210
Kota Kotamobagu	848	2 530	641	640

Lanjutan Tabel/Continued Table 5.1.13

Kecamatan Subdistrict	Jambu Air/Water Apple		Jambu Biji/Guava	
	2019	2020 ¹	2019	2020 ¹
(1)	(10)	(11)	(12)	(13)
Kotamobagu Selatan	-	6	-	1
Kotamobagu Timur	-	-	4	10
Kotamobagu Barat	-	-	2	-
Kotamobagu Utara	7	7	7	400
Kota Kotamobagu	7	13	13	411

Lanjutan Tabel/Continued Table 5.1.13

Kecamatan Subdistrict	Jeruk Besar/Pomelo		Jeruk Siam/Kepron Orange/Tangerine	
	2019	2020 ¹	2019	2020 ¹
(1)	(10)	(11)	(12)	(13)
Kotamobagu Selatan	-	-	-	-
Kotamobagu Timur	8	1	-	-
Kotamobagu Barat	1	-	-	-
Kotamobagu Utara	-	50	17	65
Kota Kotamobagu	9	51	17	65

Lanjutan Tabel/*Continued Table* 5.1.13

Kecamatan Subdistrict	Mangga/ <i>Mango</i>		Manggis/ <i>Mangosteen</i>	
	2019	2020 ¹	2019	2020 ¹
(1)	(10)	(11)	(12)	(13)
Kotamobagu Selatan	120	253	4	22
Kotamobagu Timur	35	-	8	2
Kotamobagu Barat	24	-	-	-
Kotamobagu Utara	38	46	21	20
Kota Kotamobagu	217	299	33	44

Lanjutan Tabel/*Continued Table* 5.1.13

Kecamatan Subdistrict	Nangka/Cempedak <i>Jackfruit</i>		Nenas/ <i>Pineapple</i>	
	2019	2020 ¹	2019	2020 ¹
(1)	(10)	(11)	(12)	(13)
Kotamobagu Selatan	-	-	-	-
Kotamobagu Timur	-	-	3	4
Kotamobagu Barat	-	-	200	3
Kotamobagu Utara	8	45	2	1
Kota Kotamobagu	8	45	205	8

Lanjutan Tabel/*Continued Table* 5.1.13

Kecamatan Subdistrict	Pepaya/Papaya		Pisang/Banana	
	2019	2020 ¹	2019	2020 ¹
(1)	(10)	(11)	(12)	(13)
Kotamobagu Selatan	27	363	390	2 513
Kotamobagu Timur	50	40	12	16
Kotamobagu Barat	22	6	12	1
Kotamobagu Utara	3	91	14	170
Kota Kotamobagu	102	500	428	2 700

Lanjutan Tabel/*Continued Table* 5.1.13

Kecamatan Subdistrict	Rambutan/Rambutan		Sirsak/Soursop	
	2019	2020 ¹	2019	2020 ¹
(1)	(10)	(11)	(12)	(13)
Kotamobagu Selatan	-	250	13	60
Kotamobagu Timur	4	4	18	160
Kotamobagu Barat	10	2	10	1
Kotamobagu Utara	325	250	70	340
Kota Kotamobagu	339	506	111	561

Catatan/Note: ¹Angka Sementara (ASEM)/ Preliminary Figures

Sumber/Source: BPS, Statistik Pertanian Hortikultura SPH-BST/BPS-Statistics Indonesia, Agricultural Statistic for Horticulture SPH-BST

Tabel
Table 5.1.14**Produksi Buah–Buahan dan Sayuran Tahunan Menurut
Jenis Tanaman (kw) di Kota Kotamobagu, 2018–2020**
*Production of Annual Fruits and Vegetables by Kind of Plant
in Kotamobagu Municipality (qui), 2018–2020*

Jenis Tanaman <i>Kind of Plants</i>	2018	2019	2020 ¹
(1)	(2)	(3)	(4)
Alpukat/ <i>Avocado</i>	7	66	213
Anggur/ <i>Grape</i>	-	-	-
Apel/ <i>Apple</i>	-	-	-
Belimbing/ <i>Star Fruit</i>	6	39	10
Duku/Langsap/Kokosan/ <i>Duku</i>	35	848	2 530
Durian/ <i>Durian</i>	40	641	640
Jambu Air/ <i>Rose Apple</i>	14	7	13
Jambu Biji/ <i>Guava</i>	15	13	411
Jengkol/ <i>Jengkol</i>	-	-	-
Jeruk Besar/ <i>Pomelo</i>	1	9	51
Jeruk Siam/Kepron/ <i>Tangerine/Orange</i>	28	17	65
Mangga/ <i>Mango</i>	73	217	299
Manggis/ <i>Mangosteen</i>	3	33	44
Markisa/ <i>Marquisa</i>	-	-	-
Melinjo/ <i>Melinjo</i>	-	-	-
Nangka/Cempedak/ <i>Jack Fruit</i>	5	8	45
Nenas/ <i>Pineapple</i>	22	205	8
Pepaya/ <i>Papaya</i>	55	102	500
Petai/ <i>Twisted Cluster Bean</i>	-	-	-
Pisang/ <i>Banana</i>	333	428	2 700
Rambutan/ <i>Rambutan</i>	38	339	506

Lanjutan Tabel/*Continued Table* 5.1.14

Jenis Tanaman <i>Kind of Plants</i>	2018	2019	2020¹
(1)	(2)	(3)	(4)
Salak/ <i>Salacca</i>	-	-	-
Sawo/Sapodilla/ <i>Star Apple</i>	-	-	-
Sirsak/ <i>Soursop</i>	68	111	561
Sukun/ <i>Bread Fruit</i>	-	-	-

Catatan/Note: ¹Angka Sementara (ASEM)/ Preliminary Figures

Sumber/Source: BPS, Statistik Pertanian Hortikultura SPH-BST/BPS-Statistics Indonesia, Agricultural Statistic for Horticulture SPH-BST

5.2 PERKEBUNAN ESTATE CROPS

Tabel 5.2.1 Luas Areal Tanaman Perkebunan Menurut Kecamatan dan Jenis Tanaman di Kota Kotamobagu (ha), 2019 dan 2020
Planted Area of Estate Crops by Subdistrict and Type of Crops in Kotamobagu Municipality (ha), 2019 dan 2020

Kecamatan Subdistrict	Kelapa Sawit/Oil Palm		Kelapa/Coconut	
	2019	2020	2019	2020
(1)	(2)	(3)	(4)	(5)
Kotamobagu Selatan	-	-	669,00	216,15
Kotamobagu Timur	-	-	282,50	464,95
Kotamobagu Barat	-	-	117,00	216,15
Kotamobagu Utara	-	-	113,00	159,85
Kota Kotamobagu	-	-	1 181,50	1 057,10

Lanjutan Tabel/Continued Table 5.2.1

Kecamatan Subdistrict	Karet/Rubber		Kopi/Coffee	
	2019	2020	2019	2020
(1)	(6)	(7)	(8)	(9)
Kotamobagu Selatan	-	-	175	86,15
Kotamobagu Timur	-	-	60	36,25
Kotamobagu Barat	-	-	25	74,45
Kotamobagu Utara	-	-	30	35,025
Kota Kotamobagu	-	-	290	231,88

Lanjutan Tabel/Continued Table 5.2.1

Kecamatan Subdistrict	Kakao/Cocoa		Tebu/Sugar cane	
	2019	2020	2019	2020
(1)	(10)	(11)	(12)	(13)
Kotamobagu Selatan	197,50	161,15	-	-
Kotamobagu Timur	84,50	218,00	-	-
Kotamobagu Barat	320,00	132,25	-	-
Kotamobagu Utara	181,00	120,50	-	-
Kota Kotamobagu	783,00	631,90	-	-

Lanjutan Tabel/Continued Table 5.2.1

Kecamatan Subdistrict	Teh/Tea		Tembakau/Tobacco	
	2019	2020	2019	2020
(1)	(14)	(15)	(16)	(17)
Kotamobagu Selatan	-	-	-	-
Kotamobagu Timur	-	-	-	-
Kotamobagu Barat	-	-	-	-
Kotamobagu Utara	-	-	-	-
Kota Kotamobagu	-	-	-	-

Sumber/Source: Dinas Pertanian dan Perikanan Kota Kotamobagu/ Agriculture and Fishery Services of Kotamobagu Municipality

Tabel
Table 5.2.2**Produksi Perkebunan Menurut Kecamatan dan Jenis Tanaman di Kota Kotamobagu (ton), 2019 dan 2020**
Production of Estate by Subdistrict and Type of Crops in Kotamobagu Municipality (ton), 2019 and 2020

Kecamatan Subdistrict	Kelapa Sawit/Oil Palm		Kelapa/Coconut	
	2019	2020	2019	2020
(1)	(2)	(3)	(4)	(5)
Kotamobagu Selatan	-	-	306,9	299,1
Kotamobagu Timur	-	-	655,5	527,5
Kotamobagu Barat	-	-	298,8	287,9
Kotamobagu Utara	-	-	238,8	236
Kota Kotamobagu	-	-	1500	1350,5

Lanjutan Tabel/Continued Table 5.2.2

Kecamatan Subdistrict	Karet/Rubber		Kopi/Coffee	
	2019	2020	2019	2020
(1)	(6)	(7)	(8)	(9)
Kotamobagu Selatan	-	-	66,75	67,85
Kotamobagu Timur	-	-	9,1	9,3
Kotamobagu Barat	-	-	7,8	7,2
Kotamobagu Utara	-	-	70,7	70,8
Kota Kotamobagu	-	-	154,35	155,15

Sumber/Source: Dinas Pertanian dan Perikanan Kota Kotamobagu/ Agriculture and Fishery Services of Kotamobagu Municipality

**5.3 PETERNAKAN
LIVESTOCK**

Tabel 5.3.1 **Populasi Ternak menurut Kecamatan dan Jenis Ternak di Kota Kotamobagu, 2020**
Table **Number of Livestock Population by Subdistrict in Kotamobagu Municipality, 2020**

Kecamatan Subdistrict	Sapi Cow	Kambing Goat	Babi Pig	Kuda Horse
(1)	(2)	(3)	(4)	(5)
Kotamobagu Selatan	552	485	116	-
Kotamobagu Timur	538	370	715	-
Kotamobagu Barat	519	465	431	-
Kotamobagu Utara	181	74	-	-
Kota Kotamobagu	1 790	1 394	1 262	-

Sumber/Source: Dinas Pertanian dan Perikanan Kota Kotamobagu/ Agriculture and Fishery Services of Kotamobagu Municipality

Tabel
Table 5.3.2

Populasi Ternak Unggas menurut Kecamatan di Kota Kotamobagu, 2020
Number of Fowl Population by Subdistrict in Kotamobagu Municipality, 2020

Kecamatan Subdistrict	Itik Duck	Ayam Petelur Laying Hen	Ayam Pedaging Broilers	Ayam Kampung Village Hen
(1)	(2)	(3)	(4)	(5)
Kotamobagu Selatan	2 900	115 000	365 000	31 000
Kotamobagu Timur	600	9 300	68 000	18 000
Kotamobagu Barat	2 000	-	-	17 000
Kotamobagu Utara	500	-	50 000	23 000
Kota Kotamobagu	8 000	124 300	483 000	89 000

Sumber/Source: Dinas Pertanian dan Perikanan Kota Kotamobagu/ Agriculture and Fishery Services of Kotamobagu Municipality

**5.4 PERIKANAN
FISHERY**

Tabel 5.4.1 **Produksi (Ton), Harga dan Nilai Produksi (Juta Rupiah) Perikanan Budidaya Menurut Jenis Ikan di Kota Kotamobagu, 2020**
Production (Ton), Prices and Production Value (Million Rupiah) of Aquaculture by Type of Fish in Kotamobagu Municipality, 2020

Jenis Ikan <i>Kind of Fish</i>	Produksi <i>Production</i>	Harga <i>Price</i>	Nilai Produksi <i>Production Value</i>
(1)	(2)	(3)	(4)
Nilem	2,85	30 000	85 500
Bawal	6,82	50 000	341 000
Sidat	4,03	70 000	282 100
Tawes	2,34	30 000	70 200
Patin	15,20	60 000	912 000
Lele	48,20	25 000	1 205 000
Nila	391,95	30 000	11 745 000
Mas	276,30	80 000	22 104 000
Mujair	40,40	30 000	1 212 000
Gurame	4,02	35 000	140 7000
Kota Kotamobagu	792,11	440 000	39 363 800

Sumber/Source: Dinas Pertanian dan Perikanan Kota Kotamobagu/ *Agriculture and Fishery Services of Kotamobagu Municipality*

Tabel
Table 5.4.2

Nilai Produksi Perikanan Darat (Juta Rupiah) di Kota Kotamobagu, 2013-2020
Inland Fisheries Production Value (Million Rupiah) in Kotamobagu Municipality, 2013-2020

Tahun Year	Perairan Umum Public Water	Tambak Fish Pond	Kolam Fresh Pond	Karamba Cage	Sawah Paddy Field	Jumlah Total
(1)	(2)	(3)	(4)	(5)	(6)	(4)
2013	-	-	23 185 000	-	-	23 185 000
2014	-	-	24 800 000	-	-	24 800 000
2015	-	-	26 320 000	-	-	26 320 000
2016	-	-	33 850 000	-	-	33 850 000
2017	-	-	36 690 000	-	-	36 690 000
2018	-	-	37 700 000	-	-	37 700 000
2019	-	-	38 695 500	-	-	38 695 500
2020	-	-	38 097 500	-	-	38 097 500

Sumber/Source: Dinas Pertanian dan Perikanan Kota Kotamobagu/ *Agriculture and Fishery Services of Kotamobagu Municipality*

Tabel 5.4.3 **Produksi Perikanan Darat (Ton) di Kota Kotamobagu, 2013-2020**
Inland Fisheries Production (Ton) in Kotamobagu Municipality, 2013-2020

Tahun Year	Perairan Umum Public Water	Tambak Fish Pond	Kolam Fresh Pond	Karamba Cage	Sawah Paddy Field	Jumlah Total
(1)	(2)	(3)	(4)	(5)	(6)	(4)
2013	-	-	463,7	-	-	463,7
2014	-	-	496	-	-	496
2015	-	-	526,4	-	-	526,4
2016	-	-	6777	-	-	6777
2017	-	-	733,8	-	-	733,8
2018	-	-	754	-	-	754
2019	-	-	773,91	-	-	773,91
2020	-	-	792,11	-	-	792,11

Sumber/Source: Dinas Pertanian dan Perikanan Kota Kotamobagu/ *Agriculture and Fishery Services of Kotamobagu Municipality*

06

INDUSTRI, PERTAMBANGAN DAN ENERGI
INDUSTRY, MINING AND ENERGY

**PRODUKSI
LISTRIK :
110 268 407 KWh**

**LISTRIK
TERJUAL :
99 761 382 KWh**

**SUSUT : 10 889 339
DIPAKAI SENDIRI :
66 161**



PENJELASAN TEKNIS

1. Industri manufaktur adalah suatu kegiatan ekonomi yang melakukan kegiatan mengubah suatu barang dasar secara mekanis, kimia, atau dengan tangan sehingga menjadi barang jadi/setengah jadi, dan atau barang yang kurang nilainya menjadi barang yang lebih tinggi nilainya, dan sifatnya lebih dekat kepada pemakai akhir. Termasuk dalam kegiatan ini adalah jasa industri dan pekerjaan perakitan.
2. Perusahaan atau usaha industri adalah suatu unit (kesatuan) usaha yang melakukan kegiatan ekonomi, bertujuan menghasilkan barang atau jasa, terletak pada suatu bangunan atau lokasi tertentu, dan mempunyai catatan administrasi tersendiri mengenai produksi dan struktur biaya serta ada seorang atau lebih yang bertanggung jawab atas usaha tersebut.
3. Sistem Tegangan distribusi yang digunakan di Indonesia adalah berkisar 3 KV, 6 KV, 7 KV, 9 KV, 11,5 KV, 20 KV dan 24 KV. Namun yang umum digunakan pada sistem tegangan distribusi PLN adalah 6 KV, 12 KV 20 KV dan 24 KV, dan sisanya adalah tegangan yang bersumber dari transformator yang khusus digunakan beberapa industri tertentu.

TECHNICAL NOTES

1. *Manufacturing industry is defined as an economic activity processing basic goods mechanically, chemicals or manually into final or intermediate goods. It is also defined as processing of lower value goods into higher value goods as final or intermediate products. The activities also include services for manufacturing and assembling.*
2. *A manufacturing establishment is defined as a production unit engaged in economic activity, producing goods or services, located in a building or in a certain location, keeping a business record concerning the production and cost structure, and having a person or more that are responsible to those activities.*
3. *The distribution voltage system used in Indonesia is around 3 KV, 6 KV, 7 KV, 9 KV, 11.5 KV, 20 KV and 24 KV. But what is commonly used in the PLN distribution voltage system is 6 KV, 12 KV 20 KV and 24 KV, and the rest is the voltage sourced from transformers specifically used by certain industries.*

- | | |
|---|--|
| <p>4. Distribusi tenaga listrik adalah tahap akhir dalam pengiriman tenaga listrik; ini merupakan proses membawa listrik dari sistem transmisi listrik menuju ke konsumen listrik. Gardu distribusi terhubung ke sistem transmisi dan menurunkan tegangan transmisinya dengan menggunakan trafo.</p> | <p>4. <i>Electricity distribution is the final stage in sending electricity; this is the process of bringing electricity from the electricity transmission system to the electricity consumer. Distribution substations are connected to the transmission system and reduce the transmission voltage using a transformer.</i></p> |
| <p>5. Pelanggan adalah individu atau kelompok, baik rumah tangga, perusahaan atau institusi nonprofit yang membeli air bersih dari perusahaan air bersih.</p> | <p>5. <i>Customers are individuals or groups, whether household, company or non-profit institutions that buy water supply from water supply establishment.</i></p> |
| <p>6. Air disalurkan adalah volume air bersih dari perusahaan air bersih</p> | <p>6. <i>Watersuppliedisthevolumeofclean water from a clean water company</i></p> |
| <p>7. Klasifikasi industri yang digunakan dalam survei ini berdasar kepada Klasifikasi Baku Lapangan Usaha Indonesia (KBLI). KBLI adalah klasifikasi lapangan usaha yang berdasar kepada International Standard Industrial Classification of All Economic Activities (ISIC) revisi 4 yang telah disesuaikan dengan kondisi Indonesia.</p> | <p>7. <i>The industrial classification adopted in this survey refers to the Klasifikasi Baku Lapangan Usaha Indonesia (KBLI). KBLI is classification of economic activities based on the International Standard Industrial Classification of All Economic Activities (ISIC rev 4) that has been modified according to the local condition in Indonesia</i></p> |
| <p>8. Industri manufaktur adalah suatu kegiatan ekonomi yang melakukan kegiatan mengubah suatu barang dasar secara mekanis, kimia, atau dengan tangan sehingga menjadi barang jadi/setengah jadi, dan atau barang yang kurang nilainya menjadi barang yang lebih tinggi</p> | <p>8. <i>Manufacturing industry is defined as an economic activity processing basic goods mechanically, chemicals or manually into final or intermediate goods. It is also defined as processing of lower value goods into higher value goods as final or intermediate products. The activities also include services for</i></p> |

nilainya, dan sifatnya lebih dekat kepada pemakai akhir. Termasuk dalam kegiatan ini adalah jasa industri dan pekerjaan perakitan

manufacturing and assembling.

9. Jasa industri adalah kegiatan industri yang melayani keperluan pihak lain. Pada kegiatan ini, bahan baku disediakan oleh pihak lain, sedangkan pihak pengolah hanya melakukan pengolahannya dengan mendapat imbalan sebagai balas jasa (upah maklon)
 10. Perusahaan atau usaha industri adalah suatu unit (kesatuan) usaha yang melakukan kegiatan ekonomi, bertujuan menghasilkan barang atau jasa, terletak pada suatu bangunan atau lokasi tertentu, dan mempunyai catatan administrasi tersendiri mengenai produksi dan struktur biaya serta ada seorang atau lebih yang bertanggung jawab atas usaha tersebut.
 11. Industri manufaktur dikelompokkan ke dalam 4 golongan berdasarkan banyaknya pekerja, yaitu: industri besar (100 orang pekerja atau lebih), industri sedang/menengah (20–99 orang pekerja), industri kecil (5–19 orang pekerja), dan industri mikro (1–4 orang pekerja)
 12. Konstruksi adalah suatu kegiatan yang hasil akhirnya berupa bangunan/konstruksi yang
9. *Services for manufacturing is defined as a manufacturing activity which serving other manufacturing establishments. In this case, raw materials are supplied by others while the workers are paid as a compensation for processing raw materials.*
 10. *A manufacturing establishment is defined as a production unit engaged in economic activity, producing goods or services, located in a building or in a certain location, keeping a business record concerning the production and cost structure, and having a person or more that are responsible to those activities.*
 11. *Manufacturing industries are categorized into four groups, based on the number of employees: large scale manufacturing (100 employees or more), medium scale manufacturing (20–99 employees), small scale manufacturing (5–19 employees), and micro industry (1–4 employees).*
 12. *Construction is an activity to build buildings/construction integrated with their location. The*

menyatu dengan lahan tempat kedudukannya. Hasil kegiatan konstruksi antara lain: gedung, jalan, jembatan, rel dan jembatan kereta api, terowongan, bangunan air dan drainase, bangunan sanitasi, bandara, jaringan listrik dan komunikasi, dan lain-lain

results of construction activities include buildings, roads, bridges, railways and rail bridges, tunnels, viaducts and drainages, sanitary constructions, airports, electricity and communication networks, etc.

13. Perusahaan adalah suatu badan yang melakukan kegiatan ekonomi, bertujuan menghasilkan barang/jasa, terletak di suatu bangunan fisik pada lokasi tertentu, dan mempunyai catatan administrasi tersendiri. Badan perusahaan konstruksi dapat berbentuk PT, PT (Persero), CV, dan Perusahaan Umum.

13. *Establishment is an economic activity unit to provide goods or services located in a physical building and have complete sets of accounts, including balance sheets. The type of legal entity of construction establishment could be: Limited Company, State owned Company (local and national), and General Company*

14. Kualifikasi/skala usaha merupakan penggolongan usaha jasa konstruksi menurut kemampuan mengerjakan pekerjaan konstruksi. Ada 4 (empat) kualifikasi/skala usaha, yaitu:
 a. Perorangan: batas nilai satu pekerjaan 0–300 juta rupiah
 b. K (Kecil): batas nilai satu pekerjaan 0–2,5 miliar rupiah
 c. M (Menengah): batas nilai satu pekerjaan 0–50 miliar rupiah
 d. B (Besar): batas nilai satu pekerjaan 0–tak terbatas

14. *Qualification/business scale is classification of construction establishments based on their ability to carry out a construction project. There are 4 qualifications/business scales:*
 a. *Micro: value range of one project is 0–Rp. 300 Million*
 b. *K (Small): value range of one project is 0–Rp. 2,5 Billion*
 c. *M (Medium): value range of one project is 0–Rp. 50 Billion*
 d. *L (Large): value range of one project is unlimited*

15. Indeks Kemahalan Konstruksi (IKK) merupakan indeks harga yang menggambarkan tingkat kemahalan konstruksi suatu

15. *Construction Expensive Index (IKK) is a price index that describes the level of expensive construction of a district / city compared to*

kabupaten/kota dibandingkan kota acuan. Data IKK diperoleh dari hasil SURvei Harga Kemahalan Konstruksi khusus bahan bangunan/konstruksi, sewa alat berat, dan upah jasa konstruksi yang dilaksanakan di seluruh kabupaten/kota di Indonesia. IKK merupakan salah satu komponen utama yang digunakan untuk penghitungan Dana Alokasi Umum (DAU).

the reference city. The IKK data are obtained from the results of the Expensive Price Survey for construction especially for building / construction materials, heavy equipment rental, and construction service fees which are carried out in all districts / cities in Indonesia. The IKK is one of the main components used for calculating the General Allocation Fund (DAU).

<https://kotamobagukota.bps.go.id>

ULASAN**DESCRIPTION**

Tahun 2020, jumlah pelanggan PLN yang tercatat di Kotamobagu mencapai 36267, dengan pelanggan terbanyak didominasi di wilayah kecamatan Kotamobagu Barat.

Pelanggan air yang bersumber dari PDAM Kabupaten Bolaang Mongondow untuk pelayanan Kota Kotamobagu tercatat sebanyak 11163, dengan pelanggan terbanyak tercatat berasal dari Kecamatan Kotamobagu Barat yaitu sebesar 3925 pelanggan.

Nilai Investasi sektor industri di Kota Kotamobagu pada tahun 2020 berjumlah 13,1 milyar rupiah. Sedangkan untuk nilai investasi sektor produksinya tercatat sebesar 108,0 milyar rupiah.

Berdasarkan data dari Dinas Penanaman Modal dan Pelayanan Terpadu Satu Pintu Kota Kotamobagu, tercatat di tahun 2020 jumlah perusahaan menurut badan hukum didominasi oleh CV/Firma disusul oleh Perorangan. Selain itu tampak adanya penurunan untuk jumlah perusahaan dari tahun 2019 ke tahun 2020.

BPS mencatat adanya penurunan trend untuk indeks kemahalan konstruksi (IKK) dari tahun 2017 hingga tahun 2020. Bahkan di tahun 2020 nilai IKK di bawah 100, yang menandakan harga-harga konstruksi di bawah harga-harga yang berada di kota acuan yaitu Kota Semarang (Tahun 2018-2020) dan Kota Surabaya (Tahun 2012-2016)

In 2020, the number of PLN customers registered in Kotamobagu reached 36267, with the largest number of customers being dominated in the Kotamobagu Barat sub-district.

Water customers sourced from PDAM Bolaang Mongondow Regency for Kotamobagu City services were recorded at 11163, with the largest number of customers recorded coming from Kotamobagu Barat District, amounting to 3925 customers.

The investment value of the industrial sector in Kotamobagu City in 2020 amounts to 13.1 billion rupiah. Meanwhile, the investment value in the production sector was recorded at 108.0 billion rupiah. Based on data from the Kotamobagu

Investment Service and One Stop Integrated Service recorded that in 2020 the number of companies according to legal entities was dominated by CV / Firma followed by individuals. In addition, there appears to be a decline in the number of companies from 2019 to 2020.

BPS noted a trend decline for the construction cost index (IKK) from 2017 to 2020. Even in 2020 the IKK value was below 100, which indicates that construction prices were below prices in the reference city, namely Semarang City (Year 2018-2020) and the City of Surabaya (2012-2016)

Gambar 6.1
Figures

**Presentase Pelanggan Listrik per Kecamatan di Kota
Kotamobagu , 2020**
*Percentage of Electricity Customers per District in
Kotamobagu City, 2020*

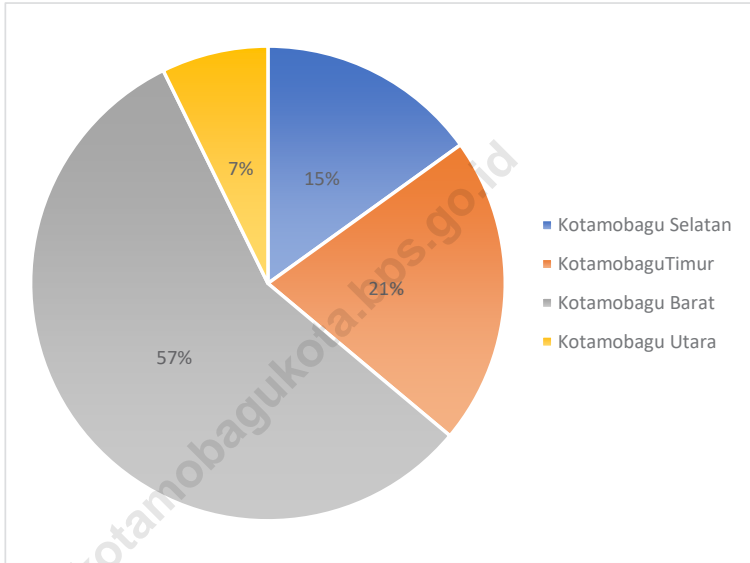

Sumber/Source : PT PLN (Persero) Wilayah Suluttenggo Cabang Kotamobagu

Gambar
Figures 6.2

Perkembangan IKK Kota Kotamobagu, 2010-2020
Trend of Kotamobagu Construction Price Index, 2010-

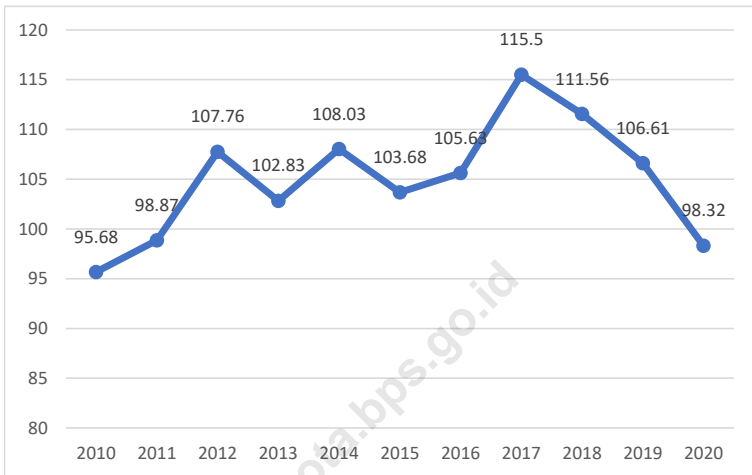

Sumber/Source : Badan Pusat Statistik / Central Bureau of Statistics

Tabel
Table 6.1**Daya Terpasang, Produksi, dan Distribusi Listrik PT. PLN (Persero) pada Cabang/Ranting PLN di Kota Kotamobagu, 2020*****Installed Electricity Power, Production, and Distribution of PT. PLN (Persero) at PLN Branch in Kotamobagu Municipality, 2020***

Tahun Year	Daya Terpasang Installed Electricity Power (KW)	Produksi Listrik Electricity Production (KWh)	Listrik Terjual Electricity Sold (KWh)	Dipakai Sendiri Own Used (KWh)	Susut/Hilang Shrinkage/Lost (KWh)
(1)	(2)	(3)	(4)	(5)	(6)
2011	49 620	50 603 408	**	1 227 302	*
2012	49 620	54 202 549	57 804 044	1 278 059	*
2013	49 620	61 573 993	62 432 203	468 518	*
2014	52 620	85 119 322	66 010 221	652 053	*
2015	52 620	74 485 132	68 588 855	669 457	5 849 869
2016	41 000	80 428 941	73 150 394	339 528	7 230 290
2017	30 000	83 861 663	77 139 584	1 114 711	6 671 762
2018	68 000	97 643 383	87 326 105	261 325	10 258 692
2019	68 000	104 830 447	91 988 486	62 898	12 779 063
2020	...	110 268 407	99 761 382	66 161	10 889 339

Catatan/Note: *) Untuk Pemetaan susut energi kantor PLN Kotamobagu, Rayon Area Kotamobagu baru ada pada tahun 2015, sedangkan pada tahun sebelumnya dihitung susut satu Area Kotamobagu dengan wilayah kerja Bolaang Mongondow Induk, Timur, Selatan, Utara, Minahasa Selatan dan Minahasa Tenggara

**) Sistem Aplikasi Pelayanan Pelanggan Terpusat (AP2T) pada PLN baru ditetapkan pada tahun 2011 sehingga data perhitungan masih dilakukan secara manual dan kami hanya ada pada tingkat PT.PLN Area Kotamobagu

***) Revisi produksi tahun 2015 pada file rekap 2018 untuk produksi listrik tahun 2015 sd 2018 masih tergabung dengan produksi total keseluruhan Bolmong Raya (belum dipisahkan khusus Wilayah Kota Kotamobagu)

Sumber/Source: PT PLN (Persero) Wilayah Sulutenggo Cabang Kotamobagu

Tabel
Table 6.2**Jumlah Pelanggan Listrik Menurut Kecamatan di Kota
Kotamobagu, 2016–2020**
**Number of Electricity Customers by Subdistrict in
Kotamobagu Municipality, 2016–2020**

Kecamatan Subdistrict	2016	2017	2018	2019	2020
(1)	(2)	(3)	(4)	(5)	(6)
Kotamobagu Selatan	5 466
Kotamobagu Timur	7 622
Kotamobagu Barat	20 541
Kotamobagu Utara	2 638
Kota Kotamobagu	30 413	31 774	33 749	34 922	36 267

Catatan/Note: ...

Sumber/Source: PT PLN (Persero) Wilayah Suluttenggo Cabang Kotamobagu

Tabel
Table 6.3

Jumlah Pelanggan dan Air yang Disalurkan Menurut Kecamatan di Kota Kotamobagu oleh PDAM Kab. Bolaang Mongondow Pelayanan Kota Kotamobagu, 2020
Number of Customers and Distributed Water by District in Kota Kotamobagu by PDAM Kab. Bolaang Mongondow for Kotamobagu Municipality Service, 2020

Pelanggan Customer	Pelanggan Number of Customers	Air Disalurkan Distributed Water (m³)	Nilai Value (Rp)
(1)	(2)	(3)	(4)
Kotamobagu Selatan	1 975
Kotamobagu Timur	2 317
Kotamobagu Barat	3 925
Kotamobagu Utara	2 946
Kota Kotamobagu	11 163

Sumber/Source: Perusahaan Daerah Air Minum (PDAM) Kab. Bolaang Mongondow Pelayanan Kota Kotamobagu
Regional Water Supply Services of Bolaang Mongondow Regency for Kotamobagu Municipality Service

Tabel
Table 6.4**Daya Terpasang, Pelanggan, dan Listrik Terjual Menurut Jenis Pelanggan di Kota Kotamobagu, 2020**
Number of Installed Electricity Power, Customers, and Sold Energy by Kind of Customers in Kotamobagu Municipality, 2020

Jenis Pelanggan <i>Kind of Customer</i>	Daya Terpasang <i>Installed Capacity</i> (VA)	Pelanggan <i>Customers</i>	Listrik Terjual <i>Sold Energy (MWH)</i>
(1)	(2)	(3)	(4)
SOSIAL/ <i>Social</i>	3 294 700	713	0,278
RUMAH TANGGA/ <i>Household</i>	40 063 900	33 054	5 370
U S A H A/ <i>Establishment</i>	13 594 250	2 258	1 556
KANTOR/GEDUNG/ <i>Office/Building</i>	2 240 250	213	0,338
I N D U S T R I/ <i>Industry</i>	4 464 700	29	1 421
Kota Kotamobagu	63 657 800	36 267	8 347,6

Sumber/Source: PT PLN (Persero) Wilayah Suluttenggo Cabang Kotamobagu

Tabel
Table 6.5

Banyaknya Produksi Air Minum Menurut Bulan pada PDAM Kabupaten Bolaang Mongondow Pelayanan Kota Kotamobagu, 2020
Number of Clean Water Production by Month at Bolaang Mongondow Regency Water Company Service in Kotamobagu Municipality, 2020

Bulan Months	Jumlah Total
(1)	(2)
JANUARI / January	308 016
PEBRUARI/ February	288 144
MARET/ March	308 016
APRIL/ April	298 080
M E I/ M a y	308 016
JUNI/ June	298 080
JULI/ July	388 016
AGUSTUS/ August	308 016
SEPTEMBER/ September	298 080
OKTOBER/ October	308 016
NOPEMBER/ November	298 080
DESEMBER/ December	308 016
TOTAL	3 716 576

Sumber/Source: Perusahaan Daerah Air Minum (PDAM) Kab. Bolaang Mongondow Pelayanan Kota Kotamobagu
Regional Water Supply Services of Bolaang Mongondow Regency for Kotamobagu Municipality Service

Tabel
Table 6.6**Banyaknya Kapasitas Terpasang Menurut Sumber Air di Kota Kotamobagu Tahun 2020**
Number of Clean Water Production by Month at Regional Water Company of Kotamobagu Municipality in 2020

Sumber Air Water Source	Kapasitas Terpasang (L/dt) Installed Capacity	Realisasi Produksi (L/dt) Production Realization
(1)	(2)	(3)
I MENURUT GRAVITASI	20 048	11 548
II MENURUT POMPA	-	-
Kota Kotamobagu	20 048	11 548

Sumber/Source: PDAM Kabupaten Bolaang Mongondow Timur Pelayanan Kotamobagu
East Bolaang Mongondow Regency Water Company Service in Kotamobagu Municipality

Tabel
Table 6.7

**Jumlah Pelanggan Menurut Jenis Pelanggan di PDAM
Kab. Bolaang Mongondow Pelayanan Kota Kotamobagu
Tahun 2020**
*Number of Customer, Production and Production Value by
Water Company Bolaang Mongondow for Kotamobagu
Municipality Service 2020*

Jenis Pelanggan <i>Kind of Customer</i>	Jumlah Pelanggan <i>Customer</i>
(1)	(2)
SOSIAL A	91
SOSIAL B	4
SOSIAL C	111
RUMAH TANGGA A	9554
RUMAH TANGGA B	22
RUMAH TANGGA C	96
RUMAH TANGGA E	3
RUMAH MEWAH	94
INSTANSI PEMERINTAH	171
NIAGA KECIL	916
NIAGA BESAR	27
NIAGA MENENGAH	-
INDUSTRI BESAR	74
TOTAL	11 163

Sumber/Source: Perusahaan Daerah Air Minum (PDAM) Kab. Bolaang Mongondow Pelayanan Kota Kotamobagu
Regional Water Supply Services of Bolaang Mongondow Regency for Kotamobagu Municipality Service

Tabel
Table 6.8

Perkembangan Nilai Investasi Sektor Industri Menurut Kelompok Industri di Kota Kotamobagu Tahun 2014 - 2020 (Juta Rupiah)
Progress of Modal Investment by Industry Groups at Kotamobagu Municipality in 2014 - 2020 (Million Rupiah)

Tahun Year	Industri Kecil dan Menengah Small and Middle Industries	Industri Agro, Logam dan Kimia Agro, Metal and Chemistry Industry	Jumlah Total
(1)	(2)	(3)	(4)
2014	-	-	-
2015	-	-	-
2016	3 994 186	3 187 961	7 182 147
2017	4 849 326	3 518 661	8 367 987
2018	3 518 661	3 133 591	6 652 252
2019	8 278 758	4 837 429	13 116 187
2020	8 278 758	4 837 429	13 116 187

Sumber/Source: Dinas Prindustrian dan Tenaga Kerja Kotamobagu/Kotamobagu Industry and Manpower Office

Tabel
Table 6.9

Perkembangan Nilai Produksi Sektor Industri Menurut Kelompok Industri di Kota Kotamobagu Tahun 2014 - 2020 (Juta Rupiah)
Progress of Modal Production Value by Industry Groups at Kotamobagu Municipality in 2014 - 2020 (Million Rupiah)

Tahun Year	Industri Kecil dan Menengah <i>Small and Middle Industries</i>	Industri Agro, Logam dan Kimia <i>Agro, Metal and Chemistry Industry</i>	Jumlah Total
(1)	(2)	(3)	(4)
2014	-	-	-
2015	-	-	-
2016	31 859 011	35 345 357	67 204 368
2017	48 952 522	37 066 565	86 019 087
2018	38 000 656	33 692 784	71 693 440
2019	87 884 569	20 151 319	108 035 888
2020	87 884 569	20 151 319	108 035 888

Sumber/Source: Dinas Prindustrian dan Tenaga Kerja Kotamobagu/*Kotamobagu Industry and Manpower Office*

Tabel 6.10 **Jumlah Perusahaan Menurut Bentuk Badan Hukum di Kota Kotamobagu, 2019 dan 2020**
Number of Establishments by Type of Business Entity in Kotamobagu Municipality, 2019 and 2020

Tipe Badan Hukum <i>Type of Business Entity</i>	2019	2020
(1)	(2)	(3)
Perusahaan Daerah	0	0
Perseroan Terbatas	55	26
CV/Firma	142	251
Toko	64	0
Koperasi	2	2
Apotik	11	0
UD	28	0
Perorangan	116	101
Jumlah Total	418	380

Sumber/Source: Dinas Penanaman Modal Dan Pelayanan Terpadu Satu Pintu Kota Kotamobagu/
 The One-Stop Investment and Integrated Services Office at Kotamobagu Municipality

Tabel
Table 6.11**Banyaknya Perusahaan/Usaha Konstruksi Menurut Skala Usaha di Kota Kotamobagu, 2017-2019**
Number of Construction Companies / Businesses According to Business Scale in Kotamobagu Municipality, 2017-2019

Tahun <i>Year</i>	Kecil <i>Small</i>	Menengah <i>Middle</i>	Besar <i>Major</i>	Jumlah <i>Total</i>
(1)	(2)	(3)	(4)	(5)
2015	159	22	0	181
2016	164	19	0	183
2017	184	19	0	203
2018	184	17	0	201
2019	184	17	0	201

Sumber/Source: Badan Pusat Statistik - Direktori Perusahaan Konstruksi Sulawesi Utara
Central Statistics Agency - North Sulawesi Construction Company Directory

Tabel
Table 6.12**Banyaknya Perusahaan Konstruksi Menurut Bentuk
Badan Usaha di Kota Kotamobagu, 2016-2019**
**Number of Construction Companies by Form of Business
Entities in Kotamobagu Municipality, 2016-2019**

Tipe Badan Hukum <i>Type of Business Entity</i>	2016	2017	2018	2019
(1)	(2)	(3)	(4)	(5)
PT/PT Persero	19	19	18	18
CV	164	184	183	183
Koperasi	0	0	0	0
Lainnya	0	0	0	0
Jumlah <i>Total</i>	183	203	201	201

Sumber/Source: Badan Pusat Statistik - Direktori Perusahaan Konstruksi Sulawesi Utara
Central Statistics Agency - North Sulawesi Construction Company Directory

Tabel
Table 6.13**Indeks Kemahalan Konstruksi di Kota Kotamobagu Tahun 2010 – 2020**
Construction Expense Index in Kotamobagu Municipality in 2010 - 2020

Tahun Year	Indeks Kemahalan Konstruksi Construction Expense Index
(1)	(2)
2010	95.68
2011	98.87
2012	107.76
2013	102.83
2014	108.03
2015	103.68
2016	105.63
2017	115.5
2018	111.56
2019	106.61
2020	98.32

Sumber/Source: Badan Pusat Statistik - Katalog Publikasi Indeks Kemahalan Konstruksi Provinsi dan Kabupaten/Kota
Bureau Central Statistic - Catalog Publication Construction Cost Index Province/ Municipality

07

PARIWISATA
TOURISM

JUMLAH RUMAH
MAKAN PER
KECAMATAN

TIMUR : 19

SELATAN : 8

BARAT : 9

UTARA :-



PENJELASAN TEKNIS

1. Pariwisata atau turisme adalah suatu perjalanan yang dilakukan untuk rekreasi atau liburan dan juga persiapan yang dilakukan untuk aktivitas ini. Seorang wisatawan atau turis adalah seseorang yang melakukan perjalanan paling tidak sejauh 80 km (50 mil) dari rumahnya dengan tujuan rekreasi, merupakan definisi oleh Organisasi Pariwisata Dunia.
2. Wisatawan Mancanegara adalah setiap pengunjung yang mengunjungi suatu negara di luar tempat tinggalnya, didorong oleh satu atau beberapa keperluan tanpa bermaksud memperoleh penghasilan di tempat yang dikunjungi dan lamanya kunjungan tersebut tidak lebih dari 12 (dua belas) bulan.
3. Wisatawan domestik adalah pengunjung yang berasal dari dalam negeri, namun bukan berasal dari daerah yang dikunjungi.
4. Hotel adalah suatu usaha yang menggunakan suatu bangunan atau sebagian bangunan yang disediakan secara khusus, untuk setiap orang dapat menginap, makan, memperoleh pelayanan dan menggunakan fasilitas lainnya dengan pembayaran. Ciri khusus dari hotel adalah mempunyai restoran yang dikelola langsung di bawah

TECHNICAL NOTES

1. *Tourism or tourism is a trip made for recreation or vacation and also preparations made for this activity. A tourist or tourist is someone who travels at least 80 km (50 miles) from his home for recreational purposes, is the definition by the World Tourism Organization.*
2. *Foreign tourists are every visitor who visits a country outside of his residence, encouraged by one or several purposes without intending to earn income in the place visited and the duration of the visit is not more than 12 months.*
3. *Domestic tourists are visitors who come from within the country, but not from the area visited.*
4. *A hotel is a business that uses a building or a part of a building that is specifically provided, for each person to be able to stay, eat, obtain services and use other facilities with payment. The special feature of the hotel is having a restaurant that is managed directly under the hotel management. The hotel class is determined by the Directorate General of Tourism*

manajemen hotel tersebut. Kelas hotel ditentukan oleh Direktorat Jenderal Pariwisata atau Dinas Pariwisata Daerah (Diparda).

5. Restoran / Rumah Makan Menurut KBLI (Klasifikasi Baku Lapangan Usaha Indonesia) tahun 2009, restoran adalah usaha yang mencakup jenis usaha jasa pangan yang bertempat di sebagian atau seluruh bangunan permanen yang menjual dan menyajikan makanan dan minuman untuk umum di tempat usahanya, baik dilengkapi dengan peralatan /perlengkapan untuk proses pembuatan dan penyimpanan maupun tidak dan telah mendapatkan surat keputusan sebagai restoran/ rumah makan dari instansi yang membinanya.

or the Regional Tourism Office.

5. *According to ISIC (Indonesian Standard Industrial Classification) in 2009, Restaurant is a business that includes the type of foodstuff service located in part or all permanent buildings that sell and serve food and beverages for customers, either with or without tools to process manufacture and storage and obtained a decree as a restaurant from related agencies.*

ULASAN

Pandemi Covid 19 menyebabkan berbagai sektor ekonomi terpukul, salah satunya yaitu sektor pariwisata. Berkurangnya pengunjung terutama yang berasal dari wisatawan mancanegara dapat dilihat pada tabel 7.3. Semula angka menunjukkan grafik trend positif, namun pada tahun 2020 turun tajam hingga jumlah kunjungan wisatawan mancanegara hanya 5 pengunjung.

Tercatat juga bulan Maret merupakan bulan dengan jumlah kunjungan paling sedikit. Hal ini diakibatkan oleh adanya aturan tentang PSBB oleh pemerintah yang memaksa masyarakat untuk tidak berpergian dalam rangka mengurangi jumlah terdampak pandemi.

Berkurangnya kunjungan menyebabkan terjadinya pengurangan jumlah pekerja yang berada di sektor pariwisata, salah satunya tampak di jumlah pekerja hotel dari tahun ke tahun. Pada tahun 2019 tercatat jumlah pekerja sejumlah 166 orang, sementara di tahun 2020 tercatat jumlah pekerja sebanyak 152 orang.

Hal ini tampaknya tidak berpengaruh terhadap tren perkembangan jumlah rumah makan/ restoran dari tahun ke tahun. Angka memperlihatkan adanya tren positif jumlah rumah makan dari tahun 2018 hingga 2020. Adanya layanan pesan antar pada sektor jasa pengiriman menguntungkan bisnis rumah makan/ restoran selama pandemi berlangsung.

DESCRIPTION

The Covid 19 pandemic has hit various economic sectors, one of which is the tourism sector. The reduction in visitors, especially those from foreign tourists, can be seen in table 7.3. Initially the numbers show a positive trend graph, but in 2020 it has dropped sharply until the number of foreign tourist arrivals is only 5 visitors.

It is also noted that March is the month with the least number of visits. This is due to the existence of regulations on PSBB by the government that force people not to travel in order to reduce the number affected by the pandemic.

The decrease in visits led to a reduction in the number of workers in the tourism sector, one of which is evident in the number of hotel workers from year to year. In 2019 the number of workers was 166 people, while in 2020 there were 152 workers.

This seems to have no effect on the trend in the number of restaurants from year to year. Figures show a positive trend in the number of restaurants from 2018 to 2020. There were delivery services in the delivery service sector has benefited the restaurant business during the pandemic.

Gambar 7.1
Figures

Banyak Wisatawan di Kota Kotamobagu, 2020
Number of Tourism at Kotamobagu Municipality, 2020

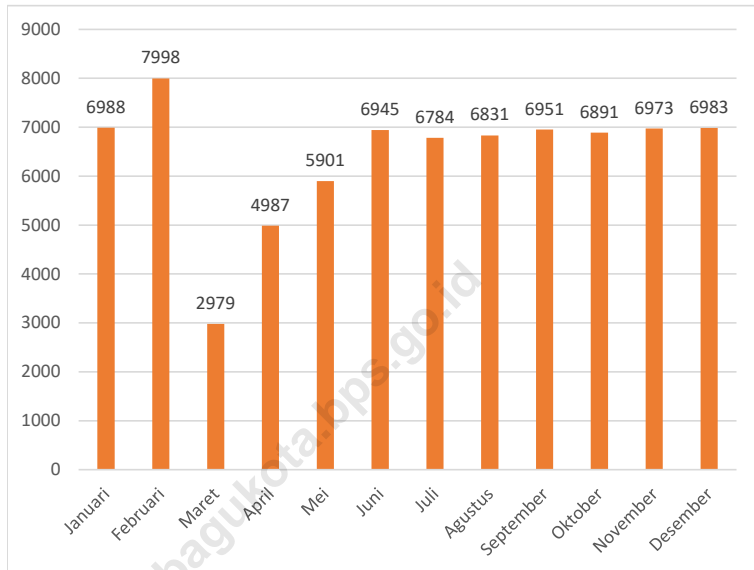

Sumber/Source: Dinas Kebudayaan dan Pariwisata Kota Kotamobagu /Culture and Tourism Service of Kotamobagu Municipality

Tabel
Table 7.1

Jumlah Rumah Makan/Restoran Menurut Kecamatan di Kota Kotamobagu, 2017–2020
Number of Restaurants by Subdistrict in Kotamobagu Municipality, 2016–2019

Kecamatan Subdistrict	2017 ¹	2018 ²	2019 ²	2020 ²
(1)	(2)	(3)	(4)	(5)
Kotamobagu Selatan	-	8
Kotamobagu Timur	1	19
Kotamobagu Barat	3	9
Kotamobagu Utara	-	-
Kota Kotamobagu	4	8	29	36

Sumber/Source: ¹ DPMPSTP Kota Kotamobagu/One Stop Services and Investment Service

² Dinas Kebudayaan dan Pariwisata Kota Kotamobagu /Culture and Tourism Service of Kotamobagu Municipality

Tabel
Table 7.2**Jumlah Wisatawan di Kota Kotamobagu, 2020**
Number of Tourism at Kotamobagu Municipality, 2020

Bulan Months	Mancanegara Foreign	Nusantara Domestic	Jumlah Total
(1)	(2)	(3)	(4)
Januari	6 988
Februari	7 998
Maret	2 979
April	4 987
Mei	5 901
Juni	6 945
Juli	6 784
Agustus	6 831
September	6 951
Oktober	6 891
November	6 973
Desember	6 983
Kota Kotamobagu	5	77 206	77 211

Sumber/Source: Dinas Kebudayaan dan Pariwisata Kota Kotamobagu /Culture and Tourism Service of Kotamobagu Municipality

Tabel
Table 7.3

**Jumlah Wisatawan Mancanegara dan Domestik di Kota
Kotamobagu, 2014-2020**
*Number of International and Domestic Visitors in
Kotamobagu Municipality, 2014-2020*

Tahun Year	Wisatawan Mancanegara	Wisatawan Domestik	Total
(1)	(2)	(3)	(4)
2014	72	39 018	39 090
2015	83	39 277	39 360
2016	110	49 947	50 057
2017	150	50 158	50 308
2018	321	115 025	115 346
2019	532	60 000	60 532
2020	5	77 206	77 211

Sumber/Source: Dinas Kebudayaan dan Pariwisata Kota Kotamobagu /Culture and Tourism Service of Kotamobagu Municipality

Tabel
Table 7.4**Jumlah Hotel, Kamar, Tempat Tidur dan Tenaga Kerja Menurut Klasifikasi Hotel di Kota Kotamobagu, 2020**
Number of Hotel, Rooms, Beds and Employee by Hotel Classification at Kotamobagu Municipality, 2020

KLASIFIKASI Classification	Hotel Hotel	Kamar Rooms	Tempat Tidur Beds	Tenaga Kerja Employee
(1)	(2)	(3)	(4)	(5)
<i>Hotel Berbintang/ Starred</i>				
- Bintang 1	1	100	154	60
- Bintang 2	-	-	-	-
- Bintang 3	-	-	-	-
<i>HOTEL MELATI/ Non Star</i>				
- Melati 1	-	-	-	-
- Melati 2	-	-	-	-
- Melati 3	15	307	437	92
Resort/Cottage	-	-	-	-
Homestay	-	-	-	-
Kota Kotamobagu	16	407	591	152
2019	17	395	603	166
2018	17	395	603	166
2017	17	395	603	166
2016	16	393	601	165
2015	16	393	601	165
2014	16	393	601	165

Sumber/Source: Dinas Kebudayaan dan Pariwisata Kota Kotamobagu /Culture and Tourism Service of Kotamobagu Municipality

Tabel
Table 7.5

Jumlah Hotel Terdaftar Menurut Kecamatan di Kota Kotamobagu, 2020
Number of Registered Hotel by District at Kotamobagu Municipality, 2020

Kecamatan Subdistrict	Hotel Hotel	Kamar Rooms	Tenaga Kerja Employee
(1)	(2)	(3)	(4)
Kotamobagu Selatan	0	0	0
Kotamobagu Timur	7	246	107
Kotamobagu Barat	9	147	58
Kotamobagu Utara	0	0	0
Kota Kotamobagu	16	393	165

Sumber/Source: Dinas Kebudayaan dan Pariwisata Kota Kotamobagu /Culture and Tourism Service of Kotamobagu Municipality

Tabel
Table 7.6**Jumlah Travel Agen Terdaftar Menurut Kecamatan di Kota Kotamobagu, 2020**
Number of Registered Travel Agent by District at Kotamobagu Municipality, 2020

Kecamatan Subdistrict	Jumlah Agen Travel Number of Agen Travel	Tenaga Kerja Employee
(1)	(2)	(3)
Kotamobagu Selatan	0	0
Kotamobagu Timur	3	9
Kotamobagu Barat	6	13
Kotamobagu Utara	0	0
Kota Kotamobagu	9	22

Sumber/Source: Dinas Kebudayaan dan Pariwisata Kota Kotamobagu /Culture and Tourism Service of Kotamobagu Municipality

Tabel
Table 7.7

**Jumlah Obyek Wisata Menurut Kecamatan di Kota
Kotamobagu Tahun 2020**
*Number of Tourism Object by District at Kotamobagu
Municipality in 2020*

Kecamatan Subdistrict	Jumlah Obyek Wisata Number of Tourism Object
(1)	(2)
Kotamobagu Selatan	3
Kotamobagu Timur	5
Kotamobagu Barat	5
Kotamobagu Utara	1
Kota Kotamobagu	14

Sumber/Source: Dinas Kebudayaan dan Pariwisata Kota Kotamobagu /Culture and Tourism Service of Kotamobagu Municipality

08

TRANSPORTASI DAN KOMUNIKASI
TRANSPORTATION AND COMMUNICATION

**PANJANG JALAN
MENURUT TINGKAT
KEWENANGAN**

285.684 KM
285.684 KM
285.684 K

NEGARA : 17.69 km

KAB : 267.994 km



PENJELASAN TEKNIS

1. Kendaraan bermotor adalah setiap kendaraan yang digerakkan oleh peralatan teknik yang ada pada kendaraan tersebut, biasanya digunakan untuk angkutan orang atau barang di atas jalan raya selain kendaraan yang berjalan di atas rel. Kendaraan bermotor yang dicatat adalah semua jenis kendaraan kecuali kendaraan bermotor TNI/Polri dan Korps Diplomatik
2. Mobil penumpang adalah setiap kendaraan bermotor yang dilengkapi dengan tempat duduk untuk sebanyak-banyaknya delapan orang, tidak termasuk tempat duduk untuk pengemudi, baik dilengkapi atau tidak dilengkapi bagasi
3. Mobil bis adalah setiap kendaraan bermotor yang dilengkapi dengan tempat duduk untuk lebih dari delapan orang, tidak termasuk tempat duduk untuk pengemudi, baik dilengkapi atau tidak dilengkapi bagasi
4. Mobil truk adalah setiap kendaraan bermotor yang digunakan untuk angkutan barang, selain mobil penumpang, mobil bis dan kendaraan bermotor roda dua
5. Kantor Pos adalah tempat pemberi pelayanan komunikasi

TECHNICAL NOTES

1. *Motorized vehicles are any vehicles that are driven by technical equipment in the vehicle, usually used for the transportation of people or goods on the highway other than vehicles running on rails. Motorized vehicles that are recorded are all types of vehicles except TNI / Polri and Diplomatic Corps motor vehicles.*
2. *Passenger car is any motorized vehicle that is equipped with seats for a maximum of eight people, excluding the driver's seat, whether equipped or not equipped with luggage.*
3. *Bus car is any motorized vehicle that is equipped with seats for more than eight people, excluding the driver's seat, whether with or without luggage.*
4. *A truck is any motor vehicle used to transport goods, other than passenger cars, buses and two-wheeled motorized vehicles.*
5. *Post Office is a place for service providers of written communication*

tertulis dan atau surat elektronik, layanan paket, layanan logistik, layanan transaksi keuangan, dan layanan keagenan pos untuk kepentingan umum Rumah pos berfungsi sama seperti kantor pos dan kantor pos pembantu, bedanya rumah pos biasanya terletak di daerah terpencil.

and / or electronic mail, package services, logistical services, financial transaction services, and postal agency services for public purposes.

6. Telekomunikasi adalah setiap pemancaran, pengiriman dan atau penerimaan dari setiap informasi dalam bentuk tanda-tanda, isyarat, tulisan, gambar, suara dan bunyi melalui sistem kawat, optik, radio atau sistem elektromagnetik lainnya

6. *Telecommunication is any transmission, transmission and or reception of any information in the form of signs, signals, writing, pictures, sound and sound through wire, optical, radio or other electromagnetic systems.*

ULASAN

Panjang jalan kota dan negara tercatat masing-masing 267,994 km dan 17,69 km. Tidak ada pertambahan panjang jalan dari tahun 2018. Beberapa kondisi jalan kota yang rusak telah diperbaiki di sepanjang tahun 2020. Hal ini dibuktikan dengan adanya distribusi positif pada kondisi jalan baik dan sedang. Namun beberapa ruas jalan dengan kondisi rusak juga menambah angka kondisi jalan rusak berat.

Kepolisian Resort Kota Kotamobagu mencatat kecelakaan lalu lintas berkurang dari tahun 2017 hingga tahun 2020. Terakhir jumlah kecelakaan di tahun 2020 sebanyak 225 kasus.

Pandemi tidak menyurutkan usaha dari sektor transportasi. Tren positif diperlihatkan dari jumlah angkutan terutama angkutan antar kota. Terakhir penambahan sejumlah 21 personil angkutan antar kota ditambahkan di tahun 2020.

DESCRIPTION

The lengths of city and state roads were recorded at 267,994 km and 17.69 km, respectively. There was no additional road length from 2018. Several damaged city roads were repaired throughout 2020. This is evidenced by the positive distribution of good and moderate road conditions. However, several damaged roads also added to the number of heavily damaged roads.

Kotamobagu City Police noted that traffic accidents decreased from 2017 to 2020. Finally, the number of accidents in 2020 was 225 cases.

The pandemic has not dampened business from the transportation sector. A positive trend is shown in the number of transportation, especially inter-city transportation. Finally, an additional 21 intercity transport personnel were added in 2020.

8.1 TRANSPORTASI TRANSPORTATION

Tabel 8.1.1 Panjang Jalan¹ Menurut Tingkat Kewenangan Pemerintahan di Kota Kotamobagu (km), 2018–2020
Table 8.1.1 Length of Roads¹ by Level of Government Authority in Kotamobagu Municipality (km), 2018–2020

Tingkat Kewenangan Pemerintahan Level of Government Authority	2018	2019	2020
(1)	(2)	(3)	(4)
Negara ² /State ²	17,69	17,69	17,69
Provinsi/Province	-	-	-
Kabupaten/Kota ³ Regency/Municipality	267,994	267,994	267,994
Jumlah/Total	285,684	285,684	285,684

Catatan/Note: ¹ Data tidak termasuk panjang jalan tol/Excluding toll road

² Berdasarkan Keputusan Menteri Pekerjaan Umum dan Perumahan Rakyat No. 248/KPTS/M/2015/
Based on Public Work and Public Housing Ministerial Decree No. 248/KPTS/M/2015

Sumber/Source: ³ Dinas Pekerjaan Umum dan Penataan Ruang Kota Kotamobagu
Public Works and Local Facility & Settlement Service of Kotamobagu Municipality

Tabel 8.1.2 Panjang Jalan Menurut Jenis Permukaan Jalan di Kota Kotamobagu (km), 2018–2020
Length of Roads by Type of Road Surface in Kotamobagu Municipality (km), 2018–2020

Jenis Permukaan Jalan Type of Road Surface	2018	2019	2020
(1)	(2)	(3)	(4)
Beton/Rigid	43,88	41,43	41,40
Aspal/Aspal	176,05	172,23	168,86
Kerikil/Telford	47,66	52,23	53,57
Tanah/Soil	0,39	2,09	4,18
Jumlah/Total	267,994	267,994	267,994

Sumber/Source: Dinas Pekerjaan Umum dan Penataan Ruang Kota Kotamobagu
 Public Works and Local Facility & Settlement Service of Kotamobagu Municipality

Tabel 8.1.3 Panjang Jalan Menurut Kondisi Jalan di Kota Kotamobagu (km), 2018–2020
Table Length of Roads by Condition of Roads in Kotamobagu Municipality (km), 2018–2020

Kondisi Jalan Condition of Roads	2018	2019	2020
(1)	(2)	(3)	(4)
Baik/Good	196,4	193,442	195,541
Sedang/Moderate	37,31	57,323	60,334
Rusak/Damage	29,483	12,539	5,511
Rusak Berat/Severely Damage	4,81	4,690	6,608
Jumlah/Total	267,994	267,994	267,994

Sumber/Source: Dinas Pekerjaan Umum dan Penataan Ruang Kota Kotamobagu
 Public Works and Local Facility & Settlement Service of Kotamobagu Municipality

Tabel 8.1.4 Panjang Ruas dan Presentase Panjang Permukaan Menurut Jenisnya di Kota Kotamobagu, 2017-2020
Table *Length and Percentage of Surface Type Length at Kotamobagu Municipality, 2017-2020*

Tahun Year	Panjang Ruas Jalan Length of Road (km)	Presentase Panjang Jenis Permukaan Percentage of Surface Type Length			
		Beton Rigid (%)	Aspal Aspal (%)	Kerikil Telford (%)	Tanah Soil (%)
(1)	(2)	(3)	(4)	(5)	(6)
2017	267,994	16,37	65,07	18,07	0,48
2018	267,994	16,37	65,69	17,79	0,15
2019	267,994	15,46	64,27	19,49	0,38
2020	267,994	15,45	63,01	19,99	1,56

Sumber/Source: Dinas Pekerjaan Umum dan Penataan Ruang Kota Kotamobagu
Public Works and Local Facility & Settlement Service of Kotamobagu Municipality

Tabel 8.1.5 **Presentase Panjang Jalan Menurut Kondisi di Kota Kotamobagu, 2017-2020**
Table **Percentage of Length Road by Condition at Kotamobagu Municipality, 2017-2020**

Tahun Year	Kondisi Jalan Type of Surface			
	Baik Good (%)	Sedang Moderate (%)	Rusak Ringan Slightly Damaged (%)	Rusak Berat Severely Damaged (%)
(1)	(2)	(3)	(4)	(5)
2017	69,5	14,9	13,4	2,2
2018	73,3	13,9	11,0	1,8
2019	72,2	21,4	4,7	1,8
2020	73,0	22,5	2,1	2,5

Sumber/Source: Dinas Pekerjaan Umum dan Penataan Ruang Kota Kotamobagu
 Public Works and Local Facility & Settlement Service of Kotamobagu Municipality

Tabel
Table 8.1.6

**Banyaknya Kendaraan yang Terdaftar menurut Jenisnya
di Kota Kotamobagu Tahun 2020**
*Number of Vehicles Registered in UPTD by Kind in
Kotamobagu Municipality, 2020*

Jenis Kendaraan <i>Kind of Vehicles</i>	Pemerintah <i>Government</i>	Umum <i>Commercial</i>	Swasta <i>Non Government</i>	Jumlah <i>Total</i>
(1)	(2)	(3)	(4)	(5)
RODA 2				
Sepeda Motor	5	1686	-	1691
Scooter	-	-	-	0
Roda 3	13	-	-	13
MOPEN				
Sedan	-	-	-	0
Station Wagon	-	-	-	0
Jeep	-	-	-	0
Bus	-	-	-	0
Micro Bus	-	-	-	0
Minibus	5	340	-	345
Light Bus	-	-	-	0
Microlet	-	-	-	0
Oplet	-	-	-	0
MOBEN				
Truck / L Truck	4	22	-	26
Pick Up	-	77	-	77
Bestel Wagon / Box	-	-	-	0
RANSUS				
Ambulance	-	-	-	0
Pemadam Kebakaran	-	2	-	2
JUMLAH	27	2127	0	2154

Sumber/Source: Kepolisian Resort Kota Kotamobagu / Police Resort of Kotamobagu Municipality

Tabel 8.1.7
Table

Banyaknya Kecelakaan Dan Pelanggaran Yang dilaporkan/ diselesaikan Pada Kepolisian Resort Kota Kotamobagu, 2018-2020
Number of Accidents and Injustice that Reported and Settled Resort of Kotamobagu Municipality, 2018 – 2020

Uraian Description	Laka Lantas Accident			Langgar Lantas Injustice		
	2018	2019	2020	2018	2019	2020
(1)	(2)	(3)	(4)	(5)	(6)	(7)
1. Dilaporkan	293	250	228	10 091	8 894	3 501
2. Diselesaikan	293	250	225	10 091	8 894	3 501
3. Korban :						
- Meninggal Dunia	89	84	64			
- Luka Berat	67	63	111			
- Luka Ringan	391	295	238			
4. Kerugian Materi (Juta Rupiah)	1 102 850	755 150	971 600			

Sumber/Source: Kepolisian Resort Kota Kotamobagu / Police Resort of Kotamobagu Municipality

Tabel
Table 8.1.8

Banyaknya Kecelakaan dan Korban Lalu Lintas di Kota Kotamobagu, 2017 – 2020
Number of Traffic Accidents and Casualties in Kotamobagu Municipality, 2017-2020

Tahun Year	Jumlah Kecelakaan Number of Accident	Korban Victim		
		Meninggal Death	Luka Berat Serious Injury	Luka Ringan Minor Injury
(1)	(2)	(3)	(4)	(5)
2017	399	91	67	441
2018	293	89	67	391
2019	250	84	63	295
2020	225	64	111	238

Sumber/Source: Kepolisian Resort Kota Kotamobagu / Police Resort of Kotamobagu Municipality

Tabel 8.1.9 **Banyaknya Kendaraan yang Wajib Uji Menurut Jenis Kendaraan di Kota Kotamobagu Tahun 2020**
Number of Vehicles Compulsorily Tested by Type of Vehicles at Kotamobagu City in 2020

Jenis Kendaraan <i>Kind of Vehicles</i>	Sifat <i>Attribute</i>			Jumlah <i>Total</i>
	Umum <i>General</i>	Bukan Umum <i>Ingeneral</i>	Dinas <i>Official</i>	
(1)	(2)	(3)	(4)	(5)
MOBIL PENUMPANG <i>Public Transportation</i>	202	225	13	440
Microlet	190	225	0	415
Oplet	0	0	0	0
Bus	12	0	13	25
MOBIL BARANG <i>Truck</i>	181	1 060	23	1 264
Truck	24	249	7	280
Pick Up	157	811	15	983
Tank	0	0	1	1
Kereta Gandengan	0	0	0	0
Kereta Tempel	0	0	0	0
Tronton	0	0	0	0
KENDARAAN KHUSUS <i>Special Car</i>	0	11	16	27
Ambulans	0	11	11	23
Pemadam	0	0	4	4
Molens	0	0	0	0
TOTAL	383	1 296	52	1 731
2019	383	1 228	12	1 623

Sumber/Source: Dinas Perhubungan Kota Kotamobagu/ Transportation Services at Kotamobagu City

Tabel 8.1.10 Banyaknya Kendaraan yang Melakukan Uji Menurut Jenis Kendaraan di Kota Kotamobagu Tahun 2020
Table 8.1.10 *Number of Vehicles Tested by Type of Vehicles at Kotamobagu City in 2020*

Jenis Kendaraan <i>Kind of Vehicles</i>	Sifat <i>Attribute</i>			Jumlah <i>Total</i>
	Umum <i>General</i>	Bukan Umum <i>Ingeneral</i>	Dinas <i>Official</i>	
(1)	(2)	(3)	(4)	(5)
MOBIL PENUMPANG <i>Public Transportation</i>	202	204	0	406
Microlet	190	204	0	394
Oplet	0	0	0	0
Bus	12	0	0	12
MOBIL BARANG <i>Truck</i>	155	1 062	0	1 217
Truck	21	251	0	272
Pick Up	134	811	0	945
Tank	0	0	0	0
Kereta Gandengan	0	0	0	0
Kereta Tempel	0	0	0	0
Tronton	0	0	0	0
KENDARAAN KHUSUS <i>Special Car</i>	0	0	0	0
Ambulans	0	0	0	0
Pemadam	0	0	0	0
Molens	0	0	0	0
TOTAL (RODA 4 + RODA 2)	357	1 266	0	1 623
2019	357	1 266	0	1 623
2018	357	1 266	0	1 623

Sumber/Source: Dinas Perhubungan Kota Kotamobagu/ *Transportation Services at Kotamobagu City*

Tabel 8.1.11 Banyaknya Kendaraan Angkutan Umum Menurut Daerah Pelayanan di Kota Kotamobagu Tahun 2014-2020
Table 8.1.11 *Number of Vehicles by Service Area at Kotamobagu City in 2014-2020*

Tahun Year	Jenis Angkutan Type of Transportation			Jumlah Total
	Angkutan Kota Transportation in City	Angkutan Antar Kota Transportation Between City	Angkutan Pedesaan Transportation in Village	
(1)	(2)	(3)	(4)	(5)
2014	0	235	0	235
2015	0	288	0	288
2016	0	288	0	288
2017	0	439	0	439
2018	0	439	0	439
2019	0	439	0	439
2020	0	460	0	460

Sumber/Source: Dinas Perhubungan Kota Kotamobagu/ Transportation Services at Kotamobagu City

Tabel 8.1.12 Jumlah Kendaraan Bermotor yang Terdaftar di Samsat menurut Jenis Kendaraan di Kota Kotamobagu, 2019
Table *Number of Vehicles Registered in Samsat by Kind at Kotamobagu City in 2019*

Jenis Kendaraan <i>Kind of Vehicles</i>	Jumlah <i>Total</i>
(1)	(2)
RODA 4 KE ATAS	9 256
Sedan	104
Jeep	336
Mini Bus	5 628
Micro Bus	6
Bus	8
Pick Up	2 526
Light Truck	605
Truck	43
Kendaraan Khusus	0
RODA 2	42 867
Sepeda Motor	42 867
TOTAL (RODA 4 + RODA 2)	52 123

Sumber/Source: Kantor Samsat Kota Kotamobagu / Samsat Office of Kotamobagu City

8.2 KOMUNIKASI COMMUNICATION

Tabel 8.2.1 **Jumlah Kantor Pos Pembantu Menurut Kecamatan di Kota Kotamobagu, 2016–2020**
Table **Number of Post Offices Subsidiaries by Subdistrict in Kotamobagu Municipality, 2016–2020**

Kecamatan Subdistrict	2017	2018	2019	2020
(1)	(2)	(3)	(4)	(5)
Kotamobagu Selatan	1	1	1	1
Kotamobagu Timur	14	14	14	14
Kotamobagu Barat	3	3	3	3
Kotamobagu Utara	11	11	11	11
Nama Kabupaten/Kota	32	32	32	32

Sumber/Source: Kantor POS Kota Kotamobagu

09

**PERBANKAN, KOPERASI, DAN HARGA-HARGA
BANKING, COOPERATIVE, AND PRICES**

**PADA TAHUN 2020
KOTAMOBAGU MEMILIKI
26 KOPERASI**



PENJELASAN TEKNIS**TECHNICAL NOTES**

- | | |
|--|--|
| <p>1. Data statistik perbankan bersumber dari Otoritas Jasa Keuangan dan Bank Sulut Go Cabang Kotamobagu</p> | <p>1. <i>Banking statistics are sourced from the Financial Services Authority and the Kotamobagu Branch of the North Sulawesi Bank</i></p> |
| <p>2. Kantor bank terdiri dari Kantor Pusat (KP), Kantor Cabang (KC), Kantor Cabang Pembantu (KCP), dan Kantor Kas (KK).</p> | <p>2. <i>The bank office consists of the Head Office (KP), Branch Offices (KC), Sub-Branch Offices (KCP), and Cash Offices (KK).</i></p> |
| <p>3. Kredit adalah kredit pinjaman yang disediakan untuk membiayai kebutuhan modal kerja usaha, investasi, Konsumsi, pendidikan, dan sebagainya.</p> | <p>3. <i>Credit is loan credit provided to finance working capital needs, investment, consumption, education, and so on.</i></p> |
| <p>4. Kredit Modal Kerja (KMK) adalah kredit jangka pendek yang disediakan untuk membiayai kebutuhan modal kerja usaha. kredit modal kerja (KMK) diberikan dalam bentuk fasilitas pinjaman term loan (tl) dan demand loan (dl) atau pinjaman aksep.</p> | <p>4. <i>Working Capital Loans (KMK) are short-term loans provided to finance working capital needs. Working capital loans (KMK) are provided in the form of term loan (tl) and demand loans (dl) or accept loans.</i></p> |
| <p>5. Kredit Investasi (KI) adalah Kredit yang diberikan untuk pembelian barang-barang modal atau aktiva tetap (tanah, bangunan, mesin, kendaraan) untuk memproduksi barang serta jasa utama yang diperlukan untuk rehabilitasi/ relokasi/modernisasi maupun ekspansi usaha yang sudah ada yang bersifat investasi atau penanaman modal atau untuk pendirian usaha baru, biasanya pinjaman ini berjangka</p> | <p>5. <i>Investment Credit (KI) is a credit provided for the purchase of capital goods or fixed assets (land, buildings, machinery, vehicles) to produce the main goods and services required for rehabilitation / relocation / modernization and expansion of existing businesses that are investment in nature. or investment or for the establishment of a new business, these loans are usually medium and long term. Specific forms of investment</i></p> |

menengah dan panjang. Bentuk-bentuk yang spesifik dari kredit investasi ini antara lain kredit-kredit yang dikeluarkan untuk:

- a) Membeli tanah untuk toko, industri, pertambangan, perkebunan, sawah,
- b) Mendirikan bangunan untuk toko, rumah sakit, kantor, pabrik, hotel, dll,
- c) Membeli mesin-mesin, alat angkutan dan peralatan produksi lainnya
- d) Menanam tanaman-tanaman keras dalam perkebunan sampai menghasilkan secara ekonomis

credit include credits issued for:

- a) *Purchasing land for shops, industry, mining, plantations, rice fields,*
- b) *Constructing buildings for shops, hospitals, offices, factories, hotels, etc.,*
- c) *Purchasing machinery, transportation equipment and other production equipment*
- d) *Planting perennials in plantations to produce economically*

6. Kredit Konsumsi (KK) adalah kredit yang diberikan dengan tujuan untuk memperoleh/ membeli barang-barang dan kebutuhan-kebutuhan yang bersifat Konsumsi, yang tujuannya tidak untuk usaha tetapi untuk pemakaian pribadi.
 7. UMKM adalah singkatan dari Usaha Mikro, Kecil, dan Menengah (UMKM). Pemerintah telah menetapkan definisi UMKM dan kriterianya. Hal tersebut tertuang dalam UU Nomor 20/2008 tentang Usaha Mikro, Kecil, dan Menengah.
 8. Usaha mikro adalah usaha produktif milik orang perorangan dan/atau badan usaha perorangan yang memenuhi kriteria usaha mikro sebagaimana
6. *Consumption Credit (KK) is a credit granted with the aim of obtaining / buying consumer goods and necessities, the purpose of which is not for business but for personal use.*
 7. *UMKM stands for Micro, Small, and Medium Enterprises (UMKM). The government has defined the definition of MSMEs and their criteria. This is stated in Law Number 20/2008 concerning Micro, Small and Medium Enterprises.*
 8. *A micro business is a productive business owned by an individual and/or an individual business entity that meets the criteria for a micro business as regulated in the law.*

diatur dalam UU tersebut.

9. Usaha kecil adalah usaha ekonomi produktif yang berdiri sendiri, dilakukan oleh orang perorangan atau badan usaha yang bukan merupakan anak perusahaan atau bukan cabang perusahaan yang dimiliki, dikuasai, atau menjadi bagian baik langsung maupun tidak langsung dari usaha menengah atau usaha besar yang memenuhi kriteria usaha kecil yang dimaksud dalam UU tersebut.
9. *Small business is a productive economic business that stands alone, carried out by individuals or business entities that are not a subsidiary or branch of a company that is owned, controlled, or is a part, either directly or indirectly, of a medium or large business that meets the criteria of a small business. referred to in the Law.*
10. Sementara usaha menengah adalah usaha ekonomi produktif yang berdiri sendiri, yang dilakukan oleh orang perorangan atau badan usaha yang bukan merupakan anak perusahaan atau cabang perusahaan yang dimiliki, dikuasai, atau menjadi bagian baik langsung maupun tidak langsung dengan usaha kecil atau usaha besar dengan jumlah kekayaan bersih atau hasil penjualan tahunan sebagaimana diatur dalam UU tersebut.
10. *Meanwhile, medium-sized enterprises are productive economic enterprises that are independent, carried out by individuals or business entities that are not subsidiaries or branch companies that are owned, controlled, or are part of either directly or indirectly with small or large businesses with total net assets. or annual sales proceeds as regulated in the Law.*
11. Koperasi adalah badan usaha yang beranggotakan orang seorang atau badan hukum koperasi dengan melandaskan kegiatannya berdasarkan prinsip koperasi sekaligus sebagai gerakan ekonomi rakyat yang berdasar atas asa kekeluargaan
11. *Cooperatives are business entities whose members are individual persons or cooperative legal entities by basing their activities on the principles of cooperatives as well as a people's economic movement based on kinship.*

12. Sisa hasil usaha koperasi merupakan pendapatan koperasi yang diperoleh dalam satu tahun buku dikurangi dengan biaya, penyusutan dan kewajiban lainnya termasuk pajak dalam tahun buku yang bersangkutan
 13. Inflasi adalah persentase tingkat kenaikan harga sejumlah barang dan jasa yang secara umum dikonsumsi rumah tangga.
 14. Indeks Harga Konsumen (IHK) atau biasa disebut juga Consumer Price Index (ICP) secara sederhana merupakan perbandingan antara harga suatu paket komoditas dari suatu kelompok barang atau jasa (market basket) pada suatu periode tertentu terhadap harganya pada periode waktu yang telah ditentukan (tahun dasar). Jadi IHK/CPI ini mengubah harga berbagai barang dan jasa menjadi sebuah indeks tunggal yang mengukur seluruh tingkat harga.
12. *The remainder of the cooperative's operating income is the cooperative's income earned in one financial year minus costs, depreciation and other liabilities including taxes in the financial year concerned.*
 13. *Inflation is the percentage rate of increase in the price of a number of goods and services generally consumed by households.*
 14. *The Consumer Price Index (CPI) or commonly known as the Consumer Price Index (ICP) is simply a comparison between the price of a package of commodities from a group of goods or services (market basket) in a certain period against the price in a predetermined time period (base year).). So the CPI / CPI converts the prices of various goods and services into a single index that measures the entire price level.*

ULASAN

Pada tahun 2020, terdapat 26 Koperasi tercatat di Dinas Koperasi dan UKM Kota Kotamobagu, dimana kecamatan Kotamobagu Timur memiliki jumlah koperasi terbanyak sejumlah 10 koperasi. Selain itu tercatat sebesar 68,7 persen terjadi penurunan jumlah koperasi dari tahun 2019 ke tahun 2020.

Selama Tahun 2020, Kota Kotamobagu tercatat mengalami 4 kali deflasi yaitu di bulan Mei, Juli, September dan Oktober. Sementara inflasi tertinggi tercatat di Bulan Juni yaitu 1,23 persen. Inflasi tahun kalender pada Desember 2020 sebesar 3,67 persen. Penyumbang inflasi terbesar adalah ikan cakalang/ ikan sisik sebesar 0,2518 persen, sedangkan penyumbang deflasi terbesar adalah tomat sebesar 0,0991 persen.

Jumlah Bank Umum menyusut dari tahun 2015 ke tahun 2020. Posisi pinjaman Rupiah menurut jenis lapangan usaha didominasi oleh sektor rumah tangga untuk kepemilikan peralatan rumah tangga lainnya. Pada sektor ini, nilai pinjaman tiap bulannya berada dikisaran angka 1 triliun rupiah. Sedangkan posisi pinjaman berdasarkan jenis penggunaan didominasi oleh Kredit Konsumsi. Pada sektor ini, nilai pinjaman tiap bulannya berada dikisaran 1,5 triliun rupiah. Untuk posisi pinjaman pada UMKM, pinjaman terbesar berada pada sektor pertanian, perburuan dan kehutanan. Tercatat setiap bulannya, nilai

DESCRIPTION

In 2020, there are 26 cooperatives registered at the Kotamobagu City Cooperatives and SME Service, where the Kotamobagu Timur sub-district has the largest number of cooperatives with 10 cooperatives. In addition, there was a 68.7 percent decline in the number of cooperatives from 2019 to 2020.

During 2020, Kotamobagu City experienced 4 times of deflation, namely in May, July, September and October. Meanwhile, the highest inflation was recorded in June, namely 1.23 percent. Inflation for the calendar year in December 2020 was 3.67 percent. The largest contributor to inflation was skipjack / hawksbill fish by 0.2518 percent, while the largest contributor to deflation was tomatoes at 0.0991 percent.

The number of Commercial Banks decreased from 2015 to 2020. The position of Rupiah loans by type of business field was dominated by the household sector for ownership of other household appliances. In this sector, the monthly loan value is around 1 trillion rupiah. Meanwhile, the position of loans based on type of use is dominated by consumption credit. In this sector, the monthly loan value is around 1.5 trillion rupiah. For the position of loans to MSMEs, the largest loans are in the agriculture, hunting and forestry sectors. Each month, the loan value ranges from 150 to 160 billion rupiah. Meanwhile, if traced from its use, MSME loans are dominated by Working Capital Loans at

pinjaman berkisar di 150 hingga 160 milyar rupiah. Sedangkan jika dirunut dari penggunaannya, pinjaman UMKM didominasi Kredit Modal Kerja di angka 0,89 triliyun hingga 0,94 triliyun tiap bulannya. *0.89 trillion to 0.94 trillion per month.*

<https://kotamobagukota.bps.go.id>

Tabel
Table 9.1**Jumlah Koperasi Aktif Menurut Kecamatan di Kota
Kotamobagu, 2017–2020**
*Number of Active Cooperative by Subdistrict in Kotamobagu
Municipality, 2017–2020*

Kecamatan Subdistrict	2017	2018	2019	2020
(1)	(2)	(3)	(4)	(5)
Kotamobagu Selatan	17	17	17	6
Kotamobagu Timur	22	22	23	10
Kotamobagu Barat	27	31	34	8
Kotamobagu Utara	10	10	9	2
Kota Kotamobagu	76	80	83	26

Sumber/Source: Dinas Perdagangan Koperasi dan UKM Kota Kotamobagu
Kotamobagu City Trade and UKM Trade Office

Tabel 9.2 Jumlah Koperasi Menurut Jenis Koperasi dan Kecamatan di Kota Kotamobagu, 2020
Table 9.2 Number of Cooperative by Kind of Cooperative and Subdistrict in Kotamobagu Municipality, 2020

Kecamatan Subdistrict	Jenis Koperasi/ Kind of Cooperative					Jumlah Total
	KUD	KPRI	KOPKAR	KOPPAS	Lainnya Other	
(1)	(2)	(3)	(4)	(5)	(6)	(7)
Kotamobagu Selatan	2	-	-	-	-	2
Kotamobagu Timur	1	-	-	-	1	2
Kotamobagu Barat	2	-	1	-	-	3
Kotamobagu Utara	-	-	-	-	-	-
Kota Kotamobagu	5	-	1	-	1	7

Sumber/Source: Dinas Perdagangan Koperasi dan UKM Kota Kotamobagu
 Kotamobagu City Trade and UKM Trade Office

Tabel
Table 9.3

Indeks Harga Konsumen per Bulan Menurut Kelompok Pengeluaran (2018=100) di Kota Kotamobagu, 2020
Consumer Price Index per Month by Expenditure Group (2018=100) in Kotamobagu Municipality, 2020

Bulan Month	Makanan, Minuman dan Tembakau Food, Beverages and Tobacco	Pakaian dan Alas Kaki Clothing and Footwear	Perumahan, Air, Listrik, dan Bahan Bakar Rumah Tangga Housing, Water, Electricity, and Household Fuels
(1)	(2)	(3)	(4)
Januari/January	104,08	104,36	99,94
Februari/February	104,84	104,05	99,87
Maret/March	105,65	104,16	99,88
April/April	106,86	104,15	99,88
Mei/May	104,90	104,15	99,88
Juni/June	108,10	104,23	99,90
Juli/July	107,48	104,19	100,17
Agustus/August	107,04	104,38	100,17
September/September	105,72	105,22	100,18
Oktober/October	105,20	104,81	99,84
November/November	106,84	105,38	99,86
Desember/December	108,29	105,69	99,96

Lanjutan Tabel/*Continued Table 9.3*

Bulan Month	Perlengkapan, Peralatan, dan Pemeliharaan Rutin Rumah Tangga Furnishing, Household Equipment and Routine Household Maintenance	Kesehatan Health	Transportasi Transport
(1)	(5)	(6)	(7)
Januari/ <i>January</i>	101,40	107,84	102,63
Februari/ <i>February</i>	101,86	110,38	102,44
Maret/ <i>March</i>	102,33	110,44	102,33
April/ <i>April</i>	102,33	110,44	102,37
Mei/ <i>May</i>	102,33	110,44	106,68
Juni/ <i>June</i>	102,63	110,44	106,71
Juli/ <i>July</i>	102,30	110,49	107,53
Agustus/ <i>August</i>	101,98	110,39	107,52
September/ <i>September</i>	101,62	110,39	107,55
Oktober/ <i>October</i>	101,74	110,39	107,55
November/ <i>November</i>	102,09	110,39	107,77
Desember/ <i>December</i>	102,29	110,39	107,80

Lanjutan Tabel/*Continued Table* 9.3

Bulan Month	Informasi, Komunikasi, dan Jasa Keuangan Information, Communication and Financial Services	Rekreasi, Olahraga, dan Budaya Recreation, Sport, and Culture	Pendidikan Education
(1)	(8)	(9)	(10)
Januari/ <i>January</i>	100,42	106,25	111,66
Februari/ <i>February</i>	100,39	109,44	111,66
Maret/ <i>March</i>	100,37	109,25	111,66
April/ <i>April</i>	100,37	109,25	111,66
Mei/ <i>May</i>	99,91	109,25	111,66
Juni/ <i>June</i>	101,44	106,87	111,66
Juli/ <i>July</i>	101,45	106,69	111,29
Agustus/ <i>August</i>	101,31	106,67	111,29
September/ <i>September</i>	101,28	106,67	111,29
Oktober/ <i>October</i>	101,28	106,67	111,29
November/ <i>November</i>	101,39	108,29	111,20
Desember/ <i>December</i>	101,83	108,29	111,20

Lanjutan Tabel/Continued Table 9.3

Bulan Month	Penyediaan Makanan dan Minuman/Restoran Food and Beverage Services/Restaurant	Perawatan Pribadi dan Jasa Lainnya Personal Care and Other Services	Umum General
(1)	(11)	(12)	(13)
Januari/January	106,30	108,82	103,83
Februari/February	106,35	109,35	104,21
Maret/March	106,71	108,39	104,47
April/April	106,71	110,21	105,00
Mei/May	106,71	110,13	104,72
Juni/June	107,21	111,22	106,01
Juli/July	107,21	111,52	105,91
Agustus/August	108,78	112,44	105,93
September/September	108,43	113,57	105,58
Oktober/October	108,43	114,47	105,39
November/November	108,43	114,86	106,08
Desember/December	109,95	115,69	106,83

Sumber/Source: BPS, Survei Harga Konsumen/BPS-Statistics Indonesia, Consumer Price Survey

Tabel
Table 9.4**Laju Inflasi Bulanan Menurut Kelompok Pengeluaran
(2018=100) di Kota Kotamobagu, 2020**
**Monthly Inflation Rate by Expenditure Group (2018=100) in
Kotamobagu Municipality, 2020**

Bulan Month	Makanan, Minuman dan Tembakau Food, Beverages and Tobacco	Pakaian dan Alas Kaki Clothing and Footwear	Perumahan, Air, Listrik, dan Bahan Bakar Rumah Tangga Housing, Water, Electricity, and Household Fuels
(1)	(2)	(3)	(4)
Januari/January	2,01	0,13	-0,04
Februari/February	0,73	-0,30	-0,07
Maret/March	0,77	0,11	0,01
April/April	1,15	-0,01	0,00
Mei/May	-1,83	0,00	0,00
Juni/June	3,05	0,08	0,02
Juli/July	-0,57	-0,04	0,27
Agustus/August	-0,41	0,18	0,00
September/September	-1,23	0,80	0,01
Oktober/October	-0,49	-0,39	-0,34
November/November	1,56	0,54	0,02
Desember/December	1,36	0,29	0,10
2020¹	6,14	1,4	-0,02

Lanjutan Tabel/Continued Table 9.4

Bulan <i>Month</i>	Perlengkapan, Peralatan, dan Pemeliharaan Rutin Rumah Tangga <i>Furnishing, Household Equipment and Routine Household Maintenance</i>	Kesehatan <i>Health</i>	Transportasi <i>Transport</i>
(1)	(5)	(6)	(7)
Januari/January	-0,12	1,08	0,65
Februari/February	0,45	2,36	-0,19
Maret/March	0,46	0,05	-0,11
April/April	0,00	0,00	0,04
Mei/May	0,00	0,00	4,21
Juni/June	0,29	0,00	0,03
Juli/July	-0,32	0,05	0,77
Agustus/August	-0,31	-0,09	-0,01
September/September	-0,35	0,00	0,03
Oktober/October	0,12	0,00	0,00
November/November	0,34	0,00	0,20
Desember/December	0,20	0,00	0,03
2020¹	0,76	3,47	5,72

Lanjutan Tabel/*Continued Table 9.4*

Bulan Month	Informasi, Komunikasi, dan Jasa Keuangan Information, Communication and Financial Services	Rekreasi, Olahraga, dan Budaya Recreation, Sport, and Culture	Pendidikan Education
(1)	(8)	(9)	(10)
Januari/January	-0,09	-1,32	0,23
Februari/February	-0,03	3,00	0,00
Maret/March	-0,02	-0,17	0,00
April/April	0,00	0,00	0,00
Mei/May	-0,46	0,00	0,00
Juni/June	1,53	-2,18	0,00
Juli/July	0,01	-0,17	-0,33
Agustus/August	-0,14	-0,02	0,00
September/September	-0,03	0,00	0,00
Oktober/October	0,00	0,00	0,00
November/November	0,11	1,52	-0,08
Desember/December	0,43	0,00	0,00
2020¹	1,31	0,58	-0,19

Lanjutan Tabel/Continued Table 9.4

Bulan Month	Penyediaan Makanan dan Minuman/Restoran Food and Beverage Services/Restaurant	Perawatan Pribadi dan Jasa Lainnya Personal Care and Other Services	Umum General
(1)	(11)	(12)	(13)
Januari/January	0,28	-0,23	0,75
Februari/February	0,05	0,49	0,37
Maret/March	0,34	-0,88	0,25
April/April	0,00	1,68	0,51
Mei/May	0,00	-0,07	-0,27
Juni/June	0,47	0,99	1,23
Juli/July	0,00	0,27	-0,09
Agustus/August	1,46	0,82	0,02
September/September	-0,32	1,00	-0,33
Oktober/October	0,00	0,79	-0,18
November/November	0,00	0,34	0,65
Desember/December	1,40	0,72	0,71
2020¹	3,72	6,08	3,67

Catatan/Note: ¹Perubahan IHK bulan Desember 2020 terhadap IHK bulan Desember 2019 - Inflasi Tahunan/
Change in the CPI in December 2020 against the CPI in December 2019 - Annual Inflation Rate

Sumber/Source: BPS, Survei Harga Konsumen/BPS-Statistics Indonesia, Consumer Price Survey

Tabel
Table 9.5**Banyaknya Karyawan, Nasabah Tabungan dan Nasabah Kredit per Akhir Tahun di Bank Sulut Kota Kotamobagu, 2018 – 2020**
Number of Employees And Customers by The End of Year of Sulut Bank in Kotamobagu City, 2018 – 2020

Tahun Year	Tahun/ Year		
	2018	2019	2020
(1)	(2)	(3)	(4)
Jumlah Karyawan <i>Number of Employees</i>	42	38	40
Jumlah Nasabah Tabungan <i>Number of Saving Costumers</i>	15 056	13 287	11 853
Jumlah Nasabah Kredit <i>Number of Credit Customers</i>	3 163	3 372	3 476

Sumber/Source: Bank SulutGo Cabang Kotamobagu
SulutGo Bank Branch of Kotamobagu

Tabel
Table 9.6**Posisi Dana dan Jumlah Kredit yang Dikeluarkan di Bank
Sulut Kota Kotamobagu, 2018 – 2020 (Miliar Rupiah)**
**Outstanding Of Funds And Credits of Sulut Bank in
Kotamobagu Municipality 2018 – 2020 (Billion Rupiah)**

Tahun Year	Tahun/ Year		
	2018	2019	2020
(1)	(2)	(3)	(4)
Posisi Dana Fund Position			
1. Giro	30,691	47,946	15,767
2. Deposito	31,148	33,805	53,849
3. Tabungan	55,233	43,368	43,608
Jumlah Kredit yang Dikeluarkan Number of Credit Issued

Sumber/Source: Bank SulutGo Cabang Kotamobagu
SulutGo Bank Branch of Kotamobagu

Tabel
Table 9.7**Kantor Bank di Kota Kotamobagu Menurut Kelompok Bank, 2015 – 2020 (Miliar Rupiah)**
Bank Offices in Kotamobagu Municipality by Bank Group, 2015 – 2020 (Billion Rupiah)

Rincian Description	2015			
	Kantor Pusat/ Head Quarter Office	Kantor Cabang/ Branch Office	Kantor Cabang Pembantu/ Subsidiary Branch Office	Kantor Kas/ Cash Office
(1)	(2)	(3)	(4)	(5)
Bank-Bank Umum/ Commercial Banks				
Bank Umum Konvensional / Conventional-Based Commercial Banks				
Bank Persero/ State Banks	0	1	2	1
Bank Pembangunan Daerah/ Regional Government Banks	0	0	0	2
Bank Swasta Nasional/ Private National Banks	0	0	3	0
Kantor Cabang Bank Asing/ Branches of Foreign Banks	0	0	0	0
Bank Umum Syariah/ Sharia-based Comercial Bank				
Bank Swasta Nasional/ Private National Banks	0	0	1	0
Bank Pembangunan Daerah/ Regional Government Banks	0	0	0	0
Jumlah Bank Umum / Total Commercial Banks	0	1	6	3
Bank Perkreditan/ Pembiayaan Rakyat/ Rural Banks				
Bank Pembangunan Daerah/ Regional Government Banks	0	2	0	0

Lanjutan Tabel/Continued Table 9.7

Rincian Description	2016			
	Kantor Pusat/ Head Quarter Office	Kantor Cabang/ Branch Office	Kantor Cabang Pembantu/ Subsidiary Branch Office	Kantor Kas/ Cash Office
(1)	(6)	(7)	(8)	(9)
Bank-Bank Umum/ Commercial Banks				
Bank Umum Konvensional / Conventional-Based Commercial Banks				
Bank Persero/ State Banks	0	1	2	1
Bank Pembangunan Daerah/ Regional Government Banks	0	0	0	2
Bank Swasta Nasional/ Private National Banks	0	0	3	0
Kantor Cabang Bank Asing/ Branches of Foreign Banks	0	0	0	0
Bank Umum Syariah/ Sharia-based Comercial Bank				
Bank Swasta Nasional/ Private National Banks	0	0	1	0
Bank Pembangunan Daerah/ Regional Government Banks	0	0	0	0
Jumlah Bank Umum / Total Commercial Banks	0	1	6	3
Bank Perkreditan/ Pembiayaan Rakyat/ Rural Banks				
Bank Pembangunan Daerah/ Regional Government Banks	0	2	0	0

Lanjutan Tabel/Continued Table 9.7

Rincian Description	2017			
	Kantor Pusat/ Head Quarter Office	Kantor Cabang/ Branch Office	Kantor Cabang Pembantu/ Subsidiary Branch Office	Kantor Kas/ Cash Office
(1)	(10)	(11)	(12)	(13)
Bank-Bank Umum/ Commercial Banks				
Bank Umum Konvensional / Conventional-Based Commercial Banks				
Bank Persero/ State Banks	0	1	2	1
Bank Pembangunan Daerah/ Regional Government Banks	0	0	0	2
Bank Swasta Nasional/ Private National Banks	0	0	3	0
Kantor Cabang Bank Asing/ Branches of Foreign Banks	0	0	0	0
Bank Umum Syariah/ Sharia-based Comercial Bank				
Bank Swasta Nasional/ Private National Banks	0	0	1	0
Bank Pembangunan Daerah/ Regional Government Banks	0	0	0	0
Jumlah Bank Umum / Total Commercial Banks	0	1	6	3
Bank Perkreditan/ Pembiayaan Rakyat/ Rural Banks				
Bank Pembangunan Daerah/ Regional Government Banks	0	2	0	0

Lanjutan Tabel/Continued Table 9.7

Rincian Description	2018			
	Kantor Pusat/ Head Quarter Office	Kantor Cabang/ Branch Office	Kantor Cabang Pembantu/ Subsidiary Branch Office	Kantor Kas/ Cash Office
(1)	(14)	(15)	(16)	(17)
Bank-Bank Umum/ Commercial Banks				
Bank Umum Konvensional / Conventional-Based Commercial Banks				
Bank Persero/ State Banks	0	1	2	0
Bank Pembangunan Daerah/ Regional Government Banks	0	0	0	2
Bank Swasta Nasional/ Private National Banks	0	0	2	0
Kantor Cabang Bank Asing/ Branches of Foreign Banks	0	0	0	0
Bank Umum Syariah/ Sharia-based Comercial Bank				
Bank Swasta Nasional/ Private National Banks	0	0	1	0
Bank Pembangunan Daerah/ Regional Government Banks	0	0	0	0
Jumlah Bank Umum / Total Commercial Banks	0	1	5	2
Bank Perkreditan/ Pembiayaan Rakyat/ Rural Banks				
Bank Pembangunan Daerah/ Regional Government Banks	0	2	0	0

Lanjutan Tabel/Continued Table 9.7

Rincian Description	2019			
	Kantor Pusat/ Head Quarter Office	Kantor Cabang/ Branch Office	Kantor Cabang Pembantu/ Subsidiary Branch Office	Kantor Kas/ Cash Office
(1)	(18)	(19)	(20)	(21)
Bank-Bank Umum/ Commercial Banks				
Bank Umum Konvensional / Conventional-Based Commercial Banks				
Bank Persero/ State Banks	0	1	2	0
Bank Pembangunan Daerah/ Regional Government Banks	0	0	0	2
Bank Swasta Nasional/ Private National Banks	0	0	2	0
Kantor Cabang Bank Asing/ Branches of Foreign Banks	0	0	0	0
Bank Umum Syariah/ Sharia-based Comercial Bank				
Bank Swasta Nasional/ Private National Banks	0	0	1	0
Bank Pembangunan Daerah/ Regional Government Banks	0	0	0	0
Jumlah Bank Umum / Total Commercial Banks	0	1	5	2
Bank Perkreditan/ Pembiayaan Rakyat/ Rural Banks				
Bank Pembangunan Daerah/ Regional Government Banks	0	2	0	0

Lanjutan Tabel/Continued Table 9.7

Rincian Description	2020			
	Kantor Pusat/ Head Quarter Office	Kantor Cabang/ Branch Office	Kantor Cabang Pembantu/ Subsidiary Branch Office	Kantor Kas/ Cash Office
(1)	(22)	(23)	(24)	(25)
Bank-Bank Umum/ Commercial Banks				
Bank Umum Konvensional / Conventional-Based Commercial Banks				
Bank Persero/ State Banks	0	1	1	0
Bank Pembangunan Daerah/ Regional Government Banks	0	0	0	0
Bank Swasta Nasional/ Private National Banks	0	0	2	0
Kantor Cabang Bank Asing/ Branches of Foreign Banks	0	0	0	0
Bank Umum Syariah/ Sharia-based Comercial Bank				
Bank Swasta Nasional/ Private National Banks	0	0	1	0
Bank Pembangunan Daerah/ Regional Government Banks	0	0	0	0
Jumlah Bank Umum / Total Commercial Banks	0	1	4	0
Bank Perkreditan/ Pembiayaan Rakyat/ Rural Banks				
Bank Pembangunan Daerah/ Regional Government Banks	0	2	0	0

Sumber/Source: Otoritas Jasa Keuangan (OJK)
Financial Services Authority (OJK)

Tabel
Table 9.8

Total Posisi Pinjaman Rupiah dan Valuta Asing Bank Umum Menurut Lapangan Usaha di Kota Kotamobagu Per Bulan, 2020 (Juta Rupiah)
Total Loan Position in Rupiah and Foreign Currency for Commercial Banks by Business Field in Kotamobagu City Per Month, 2020 (Million Rupiah)

Bulan Month	Pertanian, Perburuan dan Kehutanan Agriculture, Hunting and Forestry	Perikanan Fishery	Pertambangan dan Penggalian Mining and Quarrying
(1)	(2)	(3)	(4)
Januari/January	170024	25161	5681
Februari/February	169450	25651	6822
Maret/March	170818	25849	6758
April/April	167253	24770	6711
Mei/May	167040	24003	7669
Juni/June	166339	23519	7651
Juli/July	167780	23630	8578
Agustus/August	169773	23656	8567
September/September	167503	24601	10065
Oktober/October	170586	25281	9997
November/November	177875	26499	10033
Desember/December	179931	27546	9102

Lanjutan Tabel/*Continued Table 9.8*

Bulan Month	Industri Pengolahan Processing Industry	Listrik, Gas, dan Air Electricity, Gas, and Water	Konstruksi Construction
(1)	(5)	(6)	(7)
Januari/ <i>January</i>	65946	6771	15713
Februari/ <i>February</i>	68079	6691	15705
Maret/ <i>March</i>	69842	6660	15508
April/ <i>April</i>	68042	6602	15478
Mei/ <i>May</i>	69049	6537	15444
Juni/ <i>June</i>	70239	6470	15340
Juli/ <i>July</i>	72431	6443	14608
Agustus/ <i>August</i>	75292	6531	13952
September/ <i>September</i>	75495	6364	11389
Oktober/ <i>October</i>	76724	6561	11700
November/ <i>November</i>	78278	6709	11826
Desember/ <i>December</i>	79370	7822	7005

Lanjutan Tabel/*Continued Table* 9.8

Bulan Month	Perdagangan Besar dan Eceran Wholesale and Retail Trade	Penyediaan Akomodasi dan Makan Minum Provision of Accomodation and the Provision of Eating and Drinking	Transportasi, Pergudangan, dan Komunikasi Transportation, Warehousing, and Communication
(1)	(8)	(9)	(10)
Januari/January	833715	31608	25846
Februari/February	843408	31289	25361
Maret/March	839642	31787	24519
April/April	819034	30879	23593
Mei/May	804921	30380	23100
Juni/June	809483	29921	23253
Juli/July	815288	30309	22945
Agustus/August	814183	31212	23019
September/September	829371	31463	23361
Oktober/October	845212	32088	23459
November/November	847940	32455	23512
Desember/December	848501	32085	22868

Lanjutan Tabel/*Continued Table 9.8*

Bulan Month	Perantara Keuangan Financial Intermediaries	Real Estate, Usaha Persewaan, dan Jasa Perusahaan Real Estate, Bussiness, Ownership, and Business Services	Administrasi Pemerintahan, Pertaganan, dan Jaminan Sosial Wajib Government Administration, Defense, and Compulsory Social Security
(1)	(11)	(12)	(13)
Januari/ <i>January</i>	0	12811	4717
Februari/ <i>February</i>	0	12775	4662
Maret/ <i>March</i>	0	13169	4618
April/ <i>April</i>	0	13708	4652
Mei/ <i>May</i>	0	12699	4592
Juni/ <i>June</i>	0	12431	4872
Juli/ <i>July</i>	15	12192	5539
Agustus/ <i>August</i>	14	12126	5297
September/ <i>September</i>	54	11913	0
Oktober/ <i>October</i>	53	11694	0
November/ <i>November</i>	62	12255	0
Desember/ <i>December</i>	60	11734	0

Lanjutan Tabel/*Continued Table* 9.8

Bulan Month	Jasa Pendidikan Education Service	Jasa Kesehatan dan Kegiatan Sosial Health Services and Social Activities	Jasa Kemasyarakatan, Sosial Budaya, Hiburan, dan Perorangan lainnya Community, Sociocultural, Entertainment, and Other Individual Services
(1)	(14)	(15)	(16)
Januari/ <i>January</i>	440	13319	58340
Februari/ <i>February</i>	424	10086	61631
Maret/ <i>March</i>	330	10863	63103
April/ <i>April</i>	403	10811	61812
Mei/ <i>May</i>	471	10518	61323
Juni/ <i>June</i>	383	10459	61170
Juli/ <i>July</i>	799	10405	61897
Agustus/ <i>August</i>	782	10568	62567
September/ <i>September</i>	635	11524	61467
Oktober/ <i>October</i>	624	10562	63075
November/ <i>November</i>	613	10291	65513
Desember/ <i>December</i>	601	10209	66639

Lanjutan Tabel/*Continued Table 9.8*

Bulan Month	Jasa Perorangan yang Melayani Rumah Tangga Individual Services which Serve Households	Badan Internasional dan Badan Ekstra Internasional Lainnya International Agency and Other Extra Agency International	Kegiatan yang belum jelas batasannya Business Activities which are not clearly defined
(1)	(17)	(18)	(19)
Januari/ <i>January</i>	946	0	0
Februari/ <i>February</i>	917	0	0
Maret/ <i>March</i>	941	0	0
April/ <i>April</i>	915	0	0
Mei/ <i>May</i>	905	0	0
Juni/ <i>June</i>	1017	0	0
Juli/ <i>July</i>	989	0	0
Agustus/ <i>August</i>	861	0	0
September/ <i>September</i>	842	0	0
Oktober/ <i>October</i>	827	0	0
November/ <i>November</i>	816	0	0
Desember/ <i>December</i>	1291	0	0

Lanjutan Tabel/*Continued Table* 9.8

Bulan Month	Rumah Tangga Untuk Pemilikan Rumah Tinggal Household For Home Ownership	Rumah Tangga - Untuk Pemilikan Flat atau Apartemen Household - For Flat or Apartment Ownership	Rumah Tangga - Untuk Pemilikan Ruko atau Rukan Household - For Shophouse or Office Ownership
(1)	(20)	(21)	(22)
Januari/ <i>January</i>	63788	7284	3777
Februari/ <i>February</i>	62696	7247	3732
Maret/ <i>March</i>	62738	7101	3688
April/ <i>April</i>	61949	7064	3642
Mei/ <i>May</i>	61248	7015	3598
Juni/ <i>June</i>	59801	6979	3554
Juli/ <i>July</i>	59066	6936	3508
Agustus/ <i>August</i>	57842	6893	3461
September/ <i>September</i>	30195	463	3265
Oktober/ <i>October</i>	30168	455	3219
November/ <i>November</i>	29708	413	3173
Desember/ <i>December</i>	27803	405	3126

Lanjutan Tabel/*Continued Table 9.8*

Bulan Month	Rumah Tangga - Untuk Pemilikan Kendaraan Bermotor Household - For Motor Vehicle Ownership	Rumah Tangga - Untuk Pemilikan Peralatan Rumah Tangga Lainnya Household - For Other Household Appliances	Bukan Lapangan Usaha Lainnya Another Business Fields
(1)	(23)	(24)	(25)
Januari/January	3111	1004766	479526
Februari/February	2918	1008300	478662
Maret/March	2887	1014055	479050
April/April	2742	1013783	479000
Mei/May	2654	1012348	475008
Juni/June	2526	1009680	473894
Juli/July	2445	1007756	474552
Agustus/August	2463	1011493	473695
September/September	1769	1064196	472213
Oktober/October	1718	1060024	471909
November/November	1709	1061651	469930
Desember/December	1665	1044081	468677

Catatan/*Note*: Pinjaman Valuta Asing menurut lapangan usaha dan bulan tidak tercatat ada di Kota Kotamobagu, sehingga Posisi Pinjaman Rupiah sama dengan Posisi Pinjaman Rupiah dan Valuta Asing menurut lapangan usaha dan bulan
Foreign Currency Loans according to business field and month are not recorded in Kotamobagu City, so that the Rupiah Loan Position is the same as the Rupiah and Foreign Currency Loan Position according to the business field and month

Sumber/*Source*: Otoritas Jasa Keuangan (OJK)
Financial Services Authority (OJK)

Tabel
Table 9.9

Jumlah Rekening dan Total Posisi Pinjaman Rupiah dan Valuta Asing (Juta Rupiah) Bank Umum Menurut Jenis Penggunaan di Kota Kotamobagu Per Bulan, 2020
Number of Account and Total Loan Position in Rupiah and Foreign Exchange (Million Rupiah) for Commercial Banks by Type of Usage in Kotamobagu Municipality Per Month, 2020

Bulan Month	Jumlah Rekening Rupiah dan Valuta Asing Number of Accounts in Rupiah and Foreign Exchange		
	Kredit Modal Kerja Working Capital Credit	Kredit Investasi Investment Credit	Kredit Konsumsi Consumption Credit
(1)	(2)	(3)	(4)
Januari/January	21327	8380	11688
Februari/February	21212	8273	11662
Maret/March	21258	8306	11667
April/April	20862	8271	11640
Mei/May	20687	8190	11611
Juni/June	20458	8011	11591
Juli/July	20485	7895	11594
Agustus/August	20607	7823	11616
September/September	20913	7618	11680
Oktober/October	21540	7589	11663
November/November	22171	7531	11638
Desember/December	22401	7475	11323

Lanjutan Tabel/Continued Table 9.9

Bulan Month	Jumlah Pinjaman Rupiah dan Valuta Asing (Juta Rupiah) Loan Amount in Rupiah and Foreign Currency (Million Rupiah)		
	Kredit Modal Kerja Working Capital Credit	Kredit Investasi Investment Credit	Kredit Konsumsi Consumption Credit
(1)	(5)	(6)	(7)
Januari/January	1007424	263617	1562252
Februari/February	1020488	262464	1563555
Maret/March	1022333	262076	1569519
April/April	982664	271999	1568180
Mei/May	968083	270566	1561871
Juni/June	974660	267888	1556434
Juli/July	986889	266959	1554262
Agustus/August	993544	264857	1555847
September/September	1017362	248683	1572102
Oktober/October	1040091	248352	1567493
November/November	1054994	249683	1566583
Desember/December	1058708	246056	1545756

Catatan/Note: Pinjaman Valuta Asing menurut jenis penggunaan dan bulan tidak tercatat ada di Kota Kotamobagu, sehingga Posisi Pinjaman Rupiah sama dengan Posisi Pinjaman Rupiah dan Valuta Asing menurut jenis penggunaan dan bulan
Foreign Currency Loans by type of use and month are not recorded in Kotamobagu City, so that the Rupiah Loan Position is the same as the Rupiah and Foreign Currency Loan Position according to the type of use and month

Sumber/Source: Otoritas Jasa Keuangan (OJK)
 Financial Services Authority (OJK)

Tabel
Table 9.10

Total Posisi Pinjaman Rupiah dan Valuta Asing Bank Umum Menurut Skala Bisnis di Kota Kotamobagu Per Bulan, 2020
Total Loan Position in Rupiah and Foreign Exchange for Commercial Banks by Business Scale in Kotamobagu Municipality Per Month, 2020

Bulan Month	Jumlah Rekening Rupiah dan Valuta Asing Number of Accounts in Rupiah and Foreign Exchange	
	UMKM Micro, Small and Medium Enterprises	Non UMKM Non Micro, Small and Medium Enterprises
(1)	(2)	(3)
Januari/January	27737	13658
Februari/February	27447	13700
Maret/March	27483	13748
April/April	27096	13677
Mei/May	26944	13544
Juni/June	26286	13774
Juli/July	25849	14125
Agustus/August	25622	14424
September/September	25523	14688
Oktober/October	25830	14962
November/November	25758	15582
Desember/December	25646	15553

Lanjutan Tabel/Continued Table 9.10

Bulan Month	Jumlah Pinjaman Rupiah dan Valuta Asing (Juta Rupiah) Loan Amount in Rupiah and Foreign Currency (Million Rupiah)	
	UMKM Micro, Small and Medium Enterprises	Non UMKM Non Micro, Small and Medium Enterprises
(1)	(4)	(5)
Januari/January	1169997	1663295
Februari/February	1175708	1670798
Maret/March	1172740	1681188
April/April	1142938	1679905
Mei/May	1131156	1669365
Juni/June	1124967	1674015
Juli/July	1125991	1682120
Agustus/August	1123308	1690939
September/September	1137288	1700860
Oktober/October	1150706	1705231
November/November	1153766	1717494
Desember/December	1144227	1706293

Catatan/Note: Pinjaman Valuta Asing menurut skala bisnis dan bulan tidak tercatat ada di Kota Kotamobagu, sehingga Posisi Pinjaman Rupiah sama dengan Posisi Pinjaman Rupiah dan Valuta Asing menurut skala bisnis dan bulan
Foreign Currency Loans according to business scale and month are not recorded in Kotamobagu City, so that the Rupiah Loan Position is the same as the Rupiah and Foreign Currency Loan Position according to the business scale and month

Sumber/Source: Otoritas Jasa Keuangan (OJK)
Financial Services Authority (OJK)

Tabel 9.11
Table

Total Posisi Pinjaman Rupiah Bank Umum pada UMKM Menurut Lapangan Usaha di Kota Kotamobagu Per Bulan, 2020 (Juta Rupiah)
Total Commercial Bank Loan Position in Micro, Small and Medium Enterprises by Business Field in Kotamobagu City Per Month, 2020 (Million Rupiah)

Bulan Month	Pertanian, Perburuan dan Kehutanan Agriculture, Hunting and Forestry	Perikanan Fishery	Pertambangan dan Penggalian Mining and Quarrying
(1)	(2)	(3)	(4)
Januari/January	152545	24335	5587
Februari/February	151924	24776	6731
Maret/March	153434	24953	6668
April/April	150220	23949	6622
Mei/May	150973	23161	7580
Juni/June	149930	22374	7574
Juli/July	150603	22153	8564
Agustus/August	151566	21966	8553
September/September	153589	22730	10052
Oktober/October	156039	23136	9984
November/November	160879	23611	10020
Desember/December	162533	24344	9089

Lanjutan Tabel/*Continued Table 9.11*

Bulan Month	Industri Pengolahan Processing Industry	Listrik, Gas, dan Air Electricity, Gas, and Water	Konstruksi Construction
(1)	(5)	(6)	(7)
Januari/ <i>January</i>	62756	4235	14764
Februari/ <i>February</i>	64801	4186	14760
Maret/ <i>March</i>	66603	4161	14567
April/ <i>April</i>	64859	4106	14541
Mei/ <i>May</i>	65864	4045	14512
Juni/ <i>June</i>	65317	3981	14413
Juli/ <i>July</i>	64610	3957	13685
Agustus/ <i>August</i>	66302	4051	13034
September/ <i>September</i>	65504	4024	11381
Oktober/ <i>October</i>	65974	4222	11692
November/ <i>November</i>	66261	4371	11819
Desember/ <i>December</i>	66792	4507	6998

Lanjutan Tabel/*Continued Table* 9.11

Bulan Month	Perdagangan Besar dan Eceran Wholesale and Retail Trade	Penyediaan Akomodasi dan Makan Minum Provision of Accomodation and the Provision of Eating and Drinking	Transportasi, Pergudangan, dan Komunikasi Transportation, Warehousing, and Communication
(1)	(8)	(9)	(10)
Januari/January	775724	27327	24872
Februari/February	780403	27047	24310
Maret/March	772209	27198	23468
April/April	751282	25967	22603
Mei/May	739905	25753	22159
Juni/June	737739	25271	22065
Juli/July	738687	25590	21663
Agustus/August	734208	26217	21402
September/September	744836	26228	21552
Oktober/October	754350	26827	21352
November/November	750258	27056	21051
Desember/December	744434	26631	20313

Lanjutan Tabel/*Continued Table* 9.11

Bulan Month	Perantara Keuangan Financial Intermediaries	Real Estate, Usaha Persewaan, dan Jasa Perusahaan Real Estate, Bussiness, Ownership, and Business Services	Administrasi Pemerintahan, Pertaganan, dan Jaminan Sosial Wajib Government Administration, Defense, and Compulsory Social Security
(1)	(11)	(12)	(13)
Januari/ <i>January</i>	0	9565	0
Februari/ <i>February</i>	0	9510	0
Maret/ <i>March</i>	0	9929	0
April/ <i>April</i>	0	10530	0
Mei/ <i>May</i>	0	9732	0
Juni/ <i>June</i>	0	9490	0
Juli/ <i>July</i>	0	9317	0
Agustus/ <i>August</i>	0	9084	0
September/ <i>September</i>	10	8886	0
Oktober/ <i>October</i>	10	8655	0
November/ <i>November</i>	20	9273	0
Desember/ <i>December</i>	20	8772	0

Lanjutan Tabel/*Continued Table* 9.11

Bulan Month	Jasa Pendidikan Education Service	Jasa Kesehatan dan Kegiatan Sosial Health Services and Social Activities	Jasa Kemasyarakatan, Sosial Budaya, Hiburan, dan Perorangan lainnya Community, Sociocultural, Entertainment, and Other Individual Services
(1)	(14)	(15)	(16)
Januari/ <i>January</i>	269	12218	54870
Februari/ <i>February</i>	261	8986	57114
Maret/ <i>March</i>	253	9764	58608
April/ <i>April</i>	330	9713	57343
Mei/ <i>May</i>	325	9421	56861
Juni/ <i>June</i>	319	9363	56156
Juli/ <i>July</i>	663	9285	56244
Agustus/ <i>August</i>	649	9431	56006
September/ <i>September</i>	635	10364	56677
Oktober/ <i>October</i>	624	9406	57627
November/ <i>November</i>	613	9128	58610
Desember/ <i>December</i>	601	9029	58891

Lanjutan Tabel/*Continued Table* 9.11

Bulan Month	Jasa Perorangan yang Melayani Rumah Tangga Individual Services which Serve Households	Badan Internasional dan Badan Ekstra Internasional Lainnya International Agency and Other Extra Agency International	Kegiatan yang belum jelas batasannya Business Activities which are not clearly defined
(1)	(17)	(18)	(19)
Januari/January	928	0	0
Februari/February	900	0	0
Maret/March	924	0	0
April/April	873	0	0
Mei/May	864	0	0
Juni/June	976	0	0
Juli/July	967	0	0
Agustus/August	839	0	0
September/September	821	0	0
Oktober/October	807	0	0
November/November	797	0	0
Desember/December	1273	0	0

Lanjutan Tabel/*Continued Table* 9.11

Bulan Month	Rumah Tangga Untuk Pemilikan Rumah Tinggal Household For Home Ownership	Rumah Tangga - Untuk Pemilikan Flat atau Apartemen Household - For Flat or Apartment Ownership	Rumah Tangga - Untuk Pemilikan Ruko atau Rukan Household - For Shophouse or Office Ownership
(1)	(20)	(21)	(22)
Januari/January	0	0	0
Februari/February	0	0	0
Maret/March	0	0	0
April/April	0	0	0
Mei/May	0	0	0
Juni/June	0	0	0
Juli/July	0	0	0
Agustus/August	0	0	0
September/September	0	0	0
Oktober/October	0	0	0
November/November	0	0	0
Desember/December	0	0	0

Lanjutan Tabel/*Continued Table* 9.11

Bulan Month	Rumah Tangga - Untuk Pemilikan Kendaraan Bermotor Household - For Motor Vehicle Ownership	Rumah Tangga - Untuk Pemilikan Peralatan Rumah Tangga Lainnya Household - For Other Household Appliances	Bukan Lapangan Usaha Lainnya Another Business Fields
(1)	(23)	(24)	(25)
Januari/January	0	0	0
Februari/February	0	0	0
Maret/March	0	0	0
April/April	0	0	0
Mei/May	0	0	0
Juni/June	0	0	0
Juli/July	0	0	0
Agustus/August	0	0	0
September/September	0	0	0
Oktober/October	0	0	0
November/November	0	0	0
Desember/December	0	0	0

Sumber/*Source*: Otoritas Jasa Keuangan (OJK)
Financial Services Authority (OJK)

Tabel 9.12
Table

Jumlah Rekening dan Total Posisi Pinjaman Rupiah dan Valuta Asing (Juta Rupiah) Bank Umum pada UMKM Menurut Jenis Penggunaan di Kota Kotamobagu Per Bulan, 2020
Number of Account and Total Loan Position in Rupiah and Foreign Exchange (Million Rupiah) for Commercial Banks at Micro, Small and Medium Enterprises by Type of Usage in Kotamobagu Municipality Per Month, 2020

Bulan Month	Jumlah Rekening Rupiah Number of Accounts in Rupiah		
	Kredit Modal Kerja Working Capital Credit	Kredit Investasi Investment Credit	Kredit Konsumsi Consumption Credit
(1)	(2)	(3)	(4)
Januari/January	20180	7557	0
Februari/February	20020	7427	0
Maret/March	20019	7464	0
April/April	19643	7453	0
Mei/May	19490	7454	0
Juni/June	18977	7309	0
Juli/July	18635	7214	0
Agustus/August	18467	7155	0
September/September	18464	7059	0
Oktober/October	18791	7039	0
November/November	18771	6987	0
Desember/December	18701	6945	0

Lanjutan Tabel/Continued Table 9.12

Bulan Month	Jumlah Rekening Rupiah dan Valuta Asing Number of Accounts in Rupiah and Foreign Exchange		
	Kredit Modal Kerja Working Capital Credit	Kredit Investasi Investment Credit	Kredit Konsumsi Consumption Credit
(1)	(5)	(6)	(7)
Januari/January	20180	7557	0
Februari/February	20020	7427	0
Maret/March	20019	7464	0
April/April	19643	7453	0
Mei/May	19490	7454	0
Juni/June	18977	7309	0
Juli/July	18635	7214	0
Agustus/August	18467	7155	0
September/September	18464	7059	0
Oktober/October	18791	7039	0
November/November	18771	6987	0
Desember/December	18701	6945	0

Lanjutan Tabel/*Continued Table* 9.12

Bulan Month	Jumlah Pinjaman Rupiah (Juta Rupiah) Loan Amount in Rupiah (Million Rupiah)		
	Kredit Modal Kerja Working Capital Credit	Kredit Investasi Investment Credit	Kredit Konsumsi Consumption Credit
(1)	(8)	(9)	(10)
Januari/ <i>January</i>	939281	230716	0
Februari/ <i>February</i>	947273	228435	0
Maret/ <i>March</i>	944419	228320	0
April/ <i>April</i>	906282	236656	0
Mei/ <i>May</i>	893751	237405	0
Juni/ <i>June</i>	890448	234520	0
Juli/ <i>July</i>	892652	233338	0
Agustus/ <i>August</i>	891615	231693	0
September/ <i>September</i>	906309	230979	0
Oktober/ <i>October</i>	919923	230783	0
November/ <i>November</i>	921512	232254	0
Desember/ <i>December</i>	915182	229045	0

Lanjutan Tabel/Continued Table 9.12

Bulan Month	Jumlah Pinjaman Rupiah dan Valuta Asing (Juta Rupiah) Loan Amount in Rupiah and Foreign Currency (Million Rupiah)		
	Kredit Modal Kerja Working Capital Credit	Kredit Investasi Investment Credit	Kredit Konsumsi Consumption Credit
(1)	(11)	(12)	(13)
Januari/January	939281	230716	0
Februari/February	947273	228435	0
Maret/March	944419	228320	0
April/April	906282	236656	0
Mei/May	893751	237405	0
Juni/June	890448	234520	0
Juli/July	892652	233338	0
Agustus/August	891615	231693	0
September/September	906309	230979	0
Oktober/October	919923	230783	0
November/November	921512	232254	0
Desember/December	915182	229045	0

Sumber/Source: Otoritas Jasa Keuangan (OJK)
Financial Services Authority (OJK)

Tabel
Table 9.13

Jumlah Rekening dan Total Posisi Pinjaman Rupiah dan Valuta Asing (Juta Rupiah) Bank Umum pada UMKM Menurut Jenis Penggunaan di Kota Kotamobagu Per Bulan, 2020
Number of Account and Total Loan Position in Rupiah and Foreign Exchange (Million Rupiah) for Commercial Banks at Micro small and Medium Enterprises by Type of Usage in Kotamobagu Municipality Per Month, 2020

Bulan Month	Jumlah Rekening Valuta Asing Number of Accounts in Foreign Exchange		
	Kredit Modal Kerja Working Capital Credit	Kredit Investasi Investment Credit	Kredit Konsumsi Consumption Credit
(1)	(2)	(3)	(4)
Januari/January	0	0	0
Februari/February	0	0	0
Maret/March	0	0	0
April/April	0	0	0
Mei/May	0	0	0
Juni/June	0	0	0
Juli/July	0	0	0
Agustus/August	0	0	0
September/September	0	0	0
Oktober/October	0	0	0
November/November	0	0	0
Desember/December	0	0	0

Lanjutan Tabel/Continued Table 9.13

Bulan Month	Jumlah Rekening Rupiah dan Valuta Asing Number of Accounts in Rupiah and Foreign Exchange		
	Kredit Modal Kerja Working Capital Credit	Kredit Investasi Investment Credit	Kredit Konsumsi Consumption Credit
(1)	(5)	(6)	(7)
Januari/January	20180	7557	0
Februari/February	20020	7427	0
Maret/March	20019	7464	0
April/April	19643	7453	0
Mei/May	19490	7454	0
Juni/June	18977	7309	0
Juli/July	18635	7214	0
Agustus/August	18467	7155	0
September/September	18464	7059	0
Oktober/October	18791	7039	0
November/November	18771	6987	0
Desember/December	18701	6945	0

Lanjutan Tabel/*Continued Table 9.13*

Bulan <i>Month</i>	Jumlah Pinjaman Valuta Asing (Juta Rupiah) <i>Loan Amount in Foreign Currency (Million Rupiah)</i>		
	Kredit Modal Kerja <i>Working Capital Credit</i>	Kredit Investasi <i>Investment Credit</i>	Kredit Konsumsi <i>Consumption Credit</i>
(1)	(8)	(9)	(10)
Januari/ <i>January</i>	0	0	0
Februari/ <i>February</i>	0	0	0
Maret/ <i>March</i>	0	0	0
April/ <i>April</i>	0	0	0
Mei/ <i>May</i>	0	0	0
Juni/ <i>June</i>	0	0	0
Juli/ <i>July</i>	0	0	0
Agustus/ <i>August</i>	0	0	0
September/ <i>September</i>	0	0	0
Oktober/ <i>October</i>	0	0	0
November/ <i>November</i>	0	0	0
Desember/ <i>December</i>	0	0	0

Lanjutan Tabel/Continued Table 9.13

Bulan Month	Jumlah Pinjaman Rupiah dan Valuta Asing (Juta Rupiah) Loan Amount in Rupiah and Foreign Currency (Million Rupiah)		
	Kredit Modal Kerja Working Capital Credit	Kredit Investasi Investment Credit	Kredit Konsumsi Consumption Credit
(1)	(11)	(12)	(13)
Januari/January	939281	230716	0
Februari/February	947273	228435	0
Maret/March	944419	228320	0
April/April	906282	236656	0
Mei/May	893751	237405	0
Juni/June	890448	234520	0
Juli/July	892652	233338	0
Agustus/August	891615	231693	0
September/September	906309	230979	0
Oktober/October	919923	230783	0
November/November	921512	232254	0
Desember/December	915182	229045	0

Sumber/Source: Otoritas Jasa Keuangan (OJK)
Financial Services Authority (OJK)

Tabel
Table 9.14

Jumlah Rekening dan Posisi Pinjaman Rupiah dan Valuta Asing (Juta Rupiah) yang Diberikan oleh Bank Persero pada Kelompok Bank Umum Konvensional Menurut Jenis Penggunaan dan Bulan di Kota Kotamobagu, 2020
Number of Accounts and Position of Rupiah and Foreign Currency Loans (Million Rupiah) Provided by State-Owned Banks to Conventional Commercial Bank Groups by Type of Use and Month in Kotamobagu Municipality, 2020

Bulan Month	Jumlah Rekening Rupiah dan Valuta Asing Number of Accounts in Rupiah and Foreign Exchange		
	Rekening Modal Kerja Working Capital Account	Rekening Investasi Investment Account	Rekening Konsumsi Consumption Accounts
(1)	(2)	(3)	(4)
Januari/January	21168	8300	8535
Februari/February	21054	8194	8483
Maret/March	21096	8223	8458
April/April	20697	8186	8417
Mei/May	20519	8104	8404
Juni/June	20284	7925	8380
Juli/July	20311	7808	8366
Agustus/August	20430	7736	8388
September/September	20732	7532	8455
Oktober/October	21357	7501	8431
November/November	21994	7442	8417
Desember/December	22232	7386	8106

Lanjutan Tabel/Continued Table 9.14

Bulan Month	Jumlah Pinjaman Rupiah dan Valuta Asing (Juta Rupiah) Loan Amount in Rupiah and Foreign Currency (Million Rupiah)		
	Modal Kerja Working Capital	Investasi Investment	Konsumsi Consumption
(1)	(5)	(6)	(7)
Januari/January	969311	247178	1091740
Februari/February	982481	246129	1093775
Maret/March	984085	245401	1099554
April/April	944343	255513	1098322
Mei/May	929751	253987	1095918
Juni/June	936290	251399	1091507
Juli/July	949133	250461	1089264
Agustus/August	956235	248455	1092362
September/September	981663	232382	1109366
Oktober/October	1004166	232056	1104904
November/November	1019614	232984	1105766
Desember/December	1028462	229465	1086108

Sumber/Source: Otoritas Jasa Keuangan (OJK)
Financial Services Authority (OJK)

Tabel 9.15
Table

Jumlah Rekening dan Posisi Pinjaman Rupiah dan Valuta Asing (Juta Rupiah) yang Diberikan oleh Bank Pembangunan Daerah pada Kelompok Bank Umum Konvensional Menurut Jenis Penggunaan dan Bulan di Kota Kotamobagu, 2020

Number of Accounts and Position of Rupiah and Foreign Currency Loans (Million Rupiah) Provided by Regional Development Banks in Conventional Commercial Bank Groups by Type of Use and Month in Kotamobagu Municipality, 2020

Bulan Month	Jumlah Rekening Rupiah dan Valuta Asing Number of Accounts in Rupiah and Foreign Exchange		
	Kredit Modal Kerja Working Capital Credit	Kredit Investasi Investment Credit	Kredit Konsumsi Consumption Credit
(1)	(2)	(3)	(4)
Januari/January	159	80	3153
Februari/February	158	79	3179
Maret/March	162	83	3209
April/April	165	85	3223
Mei/May	168	86	3207
Juni/June	174	86	3211
Juli/July	174	87	3228
Agustus/August	177	87	3228
September/September	181	86	3225
Oktober/October	183	88	3232
November/November	177	89	3221
Desember/December	169	89	3217

Lanjutan Tabel/Continued Table 9.15

Bulan Month	Jumlah Pinjaman Rupiah dan Valuta Asing (Juta Rupiah) Loan Amount in Rupiah and Foreign Currency (Million Rupiah)		
	Kredit Modal Kerja Working Capital Credit	Kredit Investasi Investment Credit	Kredit Konsumsi Consumption Credit
(1)	(5)	(6)	(7)
Januari/January	38113	16439	470512
Februari/February	38007	16335	469780
Maret/March	38248	16675	469966
April/April	38321	16487	469857
Mei/May	38332	16579	465953
Juni/June	38370	16490	464927
Juli/July	37756	16499	464999
Agustus/August	37309	16402	463485
September/September	35699	16301	462735
Oktober/October	35925	16296	462589
November/November	35380	16698	460817
Desember/December	30246	16591	459648

Sumber/Source: Otoritas Jasa Keuangan (OJK)
Financial Services Authority (OJK)

Tabel 9.16
Table

Jumlah Rekening dan Nominal Giro Bank Umum Menurut Bulan di Kota Kotamobagu, 2020
Number of Accounts and Current Account Amount of Commercial Banks by Month in Kotamobagu Municipality, 2020

Bulan Month	Giro/ Cheque			
	Jumlah Rekening Rupiah Amount of Rupiah Account	Jumlah Rekening Valuta Asing Number of Foreign Currency Accounts	Nominal Rupiah Nominal Rupiah	Nominal Valuta Asing Nominal of Foreign Currency Accounts
(1)	(2)	(3)	(4)	(5)
Januari/January	32,688	48	4,421,711,951,496	704,868,372
Februari/February	32,688	48	4,359,302,892,612	739,332,420
Maret/March	32,592	48	5,841,245,866,344	839,002,716
April/April	33,576	48	4,935,240,891,936	763,855,056
Mei/May	33,720	48	4,636,961,547,528	748,940,748
Juni/June	33,672	48	4,719,395,304,432	729,468,264
Juli/July	33,372	48	4,545,490,294,644	745,817,640
Agustus/August	33,024	48	5,192,362,233,468	742,600,128
September/September	33,336	48	6,290,043,906,624	695,334,072
Oktober/October	33,372	48	7,526,984,386,944	777,951,132
November/November	36,216	36	5,602,277,813,796	716,410,956
Desember/December	35,820	36	2,183,583,902,472	711,603,276

Sumber/Source: Otoritas Jasa Keuangan (OJK)
 Financial Services Authority (OJK)

Tabel
Table 9.17**Jumlah Rekening dan Nominal Tabungan Bank Umum
Menurut Bulan di Kota Kotamobagu, 2020**
**Number of Commercial Bank Accounts and Savings Nominal
by Month in Kotamobagu Municipality, 2020**

Bulan Month	Tabungan/ Savings			
	Jumlah Rekening Rupiah Amount of Rupiah Account	Jumlah Rekening Valuta Asing Number of Foreign Currency Accounts	Nominal Rupiah Nominal Rupiah	Nominal Valuta Asing Nominal of Foreign Currency Accounts
(1)	(2)	(3)	(4)	(5)
Januari/January	5,566,536	336	10,416,648,534,360	143,142,947,520
Februari/February	5,591,832	360	9,739,604,165,436	152,506,670,892
Maret/March	5,620,404	372	9,713,353,143,288	171,283,469,424
April/April	5,921,436	360	9,952,131,378,204	154,655,823,624
Mei/May	6,059,256	360	10,542,947,999,868	48,127,820,772
Juni/June	6,138,720	348	10,730,933,838,756	57,292,778,544
Juli/July	6,192,036	684	10,816,446,756,648	56,527,948,872
Agustus/August	6,353,904	708	11,080,750,809,372	73,300,538,868
September/September	6,635,856	792	11,349,567,330,360	73,771,521,168
Oktober/October	6,766,824	804	11,425,425,692,604	603,146,164,140
November/November	6,860,412	804	12,089,303,049,348	292,572,869,772
Desember/December	6,988,356	816	12,638,361,298,764	193,878,052,992

Sumber/Source: Otoritas Jasa Keuangan (OJK)
Financial Services Authority (OJK)

Tabel
Table 9.18

**Jumlah Rekening dan Nominal Deposito Bank Umum
Menurut Bulan di Kota Kotamobagu, 2020**
**Number of Commercial Bank Accounts and Deposit Nominal
by Month in Kotamobagu Municipality, 2020**

Bulan Month	Deposito/ Deposit			
	Jumlah Rekening Rupiah Amount of Rupiah Account	Jumlah Rekening Valuta Asing Number of Foreign Currency Accounts	Nominal Rupiah Nominal Rupiah	Nominal Valuta Asing Nominal of Foreign Currency Accounts
(1)	(2)	(3)	(4)	(5)
Januari/January	10,008	24	4,126,384,559,196	122,833,534,476
Februari/February	10,008	24	4,187,095,150,968	129,128,686,248
Maret/March	10,008	24	4,324,903,140,528	146,861,324,280
April/April	10,008	48	5,467,677,780,576	6,381,508,302,012
Mei/May	10,080	72	5,731,258,073,304	2,410,845,835,944
Juni/June	9,960	48	5,682,464,638,668	641,731,552,368
Juli/July	9,852	72	5,929,774,743,456	1,515,807,690,576
Agustus/August	10,116	96	6,647,689,461,564	1,686,731,302,620
September/September	10,044	120	6,632,153,090,328	2,348,534,837,724
Oktober/October	9,960	120	4,890,597,819,468	2,308,352,907,516
November/November	9,684	96	4,717,881,388,380	2,228,671,684,560
Desember/December	9,540	108	4,669,624,375,284	2,892,048,076,116

Sumber/Source: Otoritas Jasa Keuangan (OJK)
Financial Services Authority (OJK)

Tabel
Table 9.19

Jumlah Rekening dan Posisi Pinjaman Rupiah (Ribu Rupiah) yang Diberikan oleh Bank Perkreditan Rakyat pada Kelompok BPR/BPRS Menurut Jenis Penggunaan dan Bulan di Kota Kotamobagu, 2019
Number of Accounts and Position of Rupiah Loans (Thousands Rupiah) Provided by Rural Banks to BPR / BPRS Groups by Type of Use and Month in Kotamobagu Municipality, 2019

Bulan Month	Jumlah Rekening Rupiah Number of Accounts in Rupiah		
	Modal Kerja Working Capital	Investasi Investment	Konsumsi Consumption
(1)	(2)	(3)	(4)
Januari/January	929	0	223
Februari/February	943	0	223
Maret/March	949	0	230
April/April	952	0	252
Mei/May	949	0	273
Juni/June	950	0	275
Juli/July	931	0	282
Agustus/August	918	0	297
September/September	916	0	314
Oktober/October	911	0	334
November/November	890	0	349
Desember/December	901	0	362

Lanjutan Tabel/*Continued Table 9.19*

Bulan <i>Month</i>	Jumlah Pinjaman Rupiah (Ribu Rupiah) <i>Loan Amount in Rupiah (Thousands Rupiah)</i>		
	Modal Kerja <i>Working Capital</i>	Investasi <i>Investment</i>	Konsumsi <i>Consumption</i>
(1)	(5)	(6)	(7)
Januari/ <i>January</i>	4,036,923	0	20,756,332
Februari/ <i>February</i>	4,086,699	0	20,646,905
Maret/ <i>March</i>	4,131,536	0	21,272,689
April/ <i>April</i>	4,213,636	0	26,253,414
Mei/ <i>May</i>	4,120,209	0	29,911,031
Juni/ <i>June</i>	4,025,717	0	30,153,566
Juli/ <i>July</i>	4,034,510	0	30,636,253
Agustus/ <i>August</i>	3,962,147	0	33,782,635
September/ <i>September</i>	4,117,242	0	35,853,504
Oktober/ <i>October</i>	4,172,679	0	39,096,713
November/ <i>November</i>	4,138,959	0	41,355,015
Desember/ <i>December</i>	4,240,861	0	42,837,281

Sumber/*Source*: Otoritas Jasa Keuangan (OJK)
Financial Services Authority (OJK)

Tabel
Table 9.20

Jumlah Rekening dan Posisi Pinjaman Rupiah (Ribu Rupiah) yang Diberikan oleh Bank Perkreditan Rakyat pada Kelompok BPR/BPRS Menurut Jenis Penggunaan dan Bulan di Kota Kotamobagu, 2020
Number of Accounts and Position of Rupiah Loans (Thousands Rupiah) Provided by Rural Banks to BPR / BPRS Groups by Type of Use and Month in Kotamobagu Municipality, 2020

Bulan Month	Jumlah Rekening Rupiah Number of Accounts in Rupiah		
	Modal Kerja Working Capital	Investasi Investment	Konsumsi Consumption
(1)	(2)	(3)	(4)
Januari/January	895	0	377
Februari/February	927	0	387
Maret/March	926	0	388
April/April	903	0	392
Mei/May	883	0	395
Juni/June	863	0	397
Juli/July	834	0	399
Agustus/August	799	0	415
September/September	776	0	444
Oktober/October	754	0	463
November/November	688	0	465
Desember/December	647	0	476

Lanjutan Tabel/*Continued Table* 9.20

Bulan Month	Jumlah Pinjaman Rupiah (Ribu Rupiah) Loan Amount in Rupiah (Thousands Rupiah)		
	Modal Kerja Working Capital	Investasi Investment	Konsumsi Consumption
(1)	(5)	(6)	(7)
Januari/January	4,155,227	0	43,524,124
Februari/February	4,176,605	0	43,925,377
Maret/March	4,156,997	0	43,921,271
April/April	3,886,162	0	43,197,114
Mei/May	3,720,701	0	43,986,787
Juni/June	3,483,226	0	44,217,422
Juli/July	3,236,789	0	44,297,310
Agustus/August	3,056,399	0	47,204,139
September/September	3,025,606	0	50,008,773
Oktober/October	2,827,701	0	52,377,675
November/November	2,637,359	0	52,396,551
Desember/December	2,640,803	0	52,430,556

Sumber/Source: Otoritas Jasa Keuangan (OJK)
Financial Services Authority (OJK)

Tabel
Table 9.21**Jumlah Rekening dan Nominal Tabungan (Ribu Rupiah)
pada BPR Menurut Bulan di Kota Kotamobagu, 2019**
**Number of Accounts and Nominal Savings (Thousands
Rupiah) at BPRs by Month in Kotamobagu Municipality,
2019**

Bulan Month	Tabungan/ Savings	
	Jumlah Rekening Rupiah Amount of Rupiah Account	Nominal Rupiah Nominal Rupiah
(1)	(2)	(3)
Januari/January	2983	4,901,242
Februari/February	3014	4,754,077
Maret/March	3050	5,251,284
April/April	3056	5,027,788
Mei/May	3067	5,340,103
Juni/June	3050	7,171,786
Juli/July	3045	5,044,585
Agustus/August	3064	4,939,259
September/September	3077	4,844,506
Oktober/October	3085	4,912,732
November/November	3087	4,766,816
Desember/December	3128	4,507,532

Sumber/Source: Otoritas Jasa Keuangan (OJK)
Financial Services Authority (OJK)

Tabel 9.22
Table

**Jumlah Rekening dan Nominal Tabungan (Ribu Rupiah)
pada BPR Menurut Bulan di Kota Kotamobagu, 2020**
**Number of Accounts and Nominal Savings (Thousands
Rupiah) at BPRs by Month in Kotamobagu Municipality,
2020**

Bulan Month	Tabungan/ Savings	
	Jumlah Rekening Rupiah Amount of Rupiah Account	Nominal Rupiah Nominal Rupiah
(1)	(2)	(3)
Januari/January	3134	4,681,018
Februari/February	3165	4,787,000
Maret/March	3191	5,355,503
April/April	3172	4,694,367
Mei/May	3163	5,448,678
Juni/June	3161	5,152,358
Juli/July	3136	5,544,778
Agustus/August	3126	5,791,970
September/September	3107	5,660,028
Oktober/October	3087	5,467,689
November/November	3054	5,338,057
Desember/December	3048	5,245,309

Sumber/Source: Otoritas Jasa Keuangan (OJK)
Financial Services Authority (OJK)

Tabel
Table 9.23**Jumlah Rekening dan Nominal Deposito (Ribuan Rupiah)
pada BPR Menurut Bulan di Kota Kotamobagu, 2019**
**Number of Accounts and Nominal Deposit (Thousands
Rupiah) at BPRs by Month in Kotamobagu Municipality,
2019**

Bulan Month	Deposito/ Deposit	
	Jumlah Rekening Rupiah Amount of Rupiah Account	Nominal Rupiah Nominal Rupiah
(1)	(2)	(3)
Januari/January	3	58,000
Februari/February	3	58,000
Maret/March	3	58,000
April/April	3	58,000
Mei/May	3	58,000
Juni/June	4	116,000
Juli/July	4	126,000
Agustus/August	4	126,000
September/September	5	276,000
Oktober/October	5	276,000
November/November	5	276,000
Desember/December	6	251,000

Sumber/Source: Otoritas Jasa Keuangan (OJK)
Financial Services Authority (OJK)

Tabel
Table 9.22**Jumlah Rekening dan Nominal Deposit (Ribu Rupiah)
pada BPR Menurut Bulan di Kota Kotamobagu, 2020**
**Number of Accounts and Nominal Deposit (Thousands
Rupiah) at BPRs by Month in Kotamobagu Municipality,
2020**

Bulan Month	Deposito/ Deposit	
	Jumlah Rekening Rupiah Amount of Rupiah Account	Nominal Rupiah Nominal Rupiah
(1)	(2)	(3)
Januari/January	7	266,000
Februari/February	7	266,000
Maret/March	7	266,000
April/April	6	251,000
Mei/May	6	251,000
Juni/June	6	271,000
Juli/July	8	1,271,000
Agustus/August	10	1,346,000
September/September	11	1,356,000
Oktober/October	12	1,571,000
November/November	12	1,646,000
Desember/December	13	1,678,000

Sumber/Source: Otoritas Jasa Keuangan (OJK)
Financial Services Authority (OJK)

10

**PENGELUARAN PENDUDUK
POPULATION EXPENDITURE**

**RATA - RATA
PENGELUARAN
PERKAPITA**

**2019 : Rp 1.412.277
2020 : Rp 1.298.580**



PENJELASAN TEKNIS

1. Rata-rata pengeluaran per kapita adalah biaya yang dikeluarkan untuk konsumsi semua anggota rumah tangga selama sebulan baik yang berasal dari pembelian, pemberian maupun produksi sendiri dibagi dengan banyaknya anggota rumah tangga dalam rumah tangga tersebut
2. Pengeluaran konsumsi terdiri dari pengeluaran konsumsi makanan dan non makanan
3. Pengeluaran konsumsi makanan terdiri dari konsumsi bahan makanan/minuman dan makanan/minuman jadi
4. Pengeluaran untuk konsumsi makanan dihitung selama seminggu terakhir, sedangkan konsumsi bukan makanan dihitung sebulan dan setahun terakhir. Baik konsumsi makanan maupun bukan makanan selanjutnya dikonversikan ke dalam pengeluaran rata-rata sebulan

TECHNICAL NOTES

1. *Per capita Average Expenditure is the cost spent for all household members consumption during the month, whether from purchasing, giving or own production, divided by the number of household members in the household*
2. *Consumption expenditure consists of food and non-food consumption expenditure*
3. *Food consumption expenditure consists of consumption of food / beverage and finished food / beverage*
4. *Spending on food consumption is calculated during the past week, while non-food consumption is calculated in the past month and year. Both food consumption and non-food consumption are subsequently converted into an average expenditure of one month*

ULASAN

Salah satu indikator kesejahteraan penduduk didapatkan dari tingkat pendapatannya. Pendekatan pengukuran pendapatan masyarakat didekati dengan konsep pengeluaran penduduk.

Rata-rata pengeluaran perkapita Kota Kotamobagu untuk makanan dan non makanan per bulan sekitar 1,29 juta rupiah per bulan.

Pengeluaran rumah tangga dibedakan menurut kelompok makanan dan bukan makanan. Semakin tinggi pendapatan seseorang, cenderung semakin tinggi pengeluaran kelompok bukan makanannya. Secara rata-rata presentase jumlah pengeluaran perkapita kelompok non makanan lebih besar dari kelompok makanan. Proporsinya 44,96 persen dibanding 55,04 persen masing-masing untuk kelompok makanan dibanding kelompok non makanan.

Pengeluaran konsumsi kelompok makanan masih didominasi oleh makanan dan minuman jadi dengan presentase 16,18 persen. Sedangkan kelompok non makanan didominasi oleh perumahan dan fasilitas rumah tangga dengan presentase 28,06 persen.

DESCRIPTION

One indicator of the welfare of the population is obtained from the level of income. The approach to measuring community income is approached with the concept of population expenditure.

The average expenditure per capita of Kota Kotamobagu for food and non-food per month is around 1.29 million rupiah per month.

Household expenditure is differentiated according to food and non-food groups. The higher a person's income, the higher the group's non-food expenditure tends to be. On average, the percentage of total expenditure per capita of the non-food group is greater than the food group. The proportion was 44.96 percent compared to 55.04 percent respectively for the food group compared to the non-food group.

Food and beverage consumption expenditure is still dominated by food and beverages with a percentage of 16.18 percent. Meanwhile, the non-food group was dominated by housing and household facilities with a percentage of 28.06 percent.

Tabel
Table 10.1

Rata-rata Pengeluaran per Kapita Sebulan Menurut Kelompok Komoditas (rupiah) di Kota Kotamobagu, 2019 dan 2020
Monthly Average Expenditure per Capita by Commodity Group (rupiahs) in Kotamobagu Municipality, 2019 and 2020

Kelompok Komoditas/Commodity Group	2019¹	2020
(1)	(2)	(3)
Makanan/Food		
Padi-padian/ <i>Cereals</i>	71 637	69 878
Umbi-umbian/ <i>Tubers</i>	6 326	5 326
Ikan/udang/cumi/kerang/ <i>Fish/shrimp/common squid/shells</i>	48 704	42 436
Daging/ <i>Meat</i>	10 951	9 685
Telur dan susu/ <i>Eggs and milk</i>	39 111	29 910
Sayur-sayuran/ <i>Vegetables</i>	35 268	31 841
Kacang-kacangan/ <i>Legumes</i>	8 428	7 560
Buah-buahan/ <i>Fruits</i>	51 038	49 689
Minyak dan kelapa/ <i>Oil and coconut</i>	12 356	11 450
Bahan minuman/ <i>Beverage stuffs</i>	13 733	12 738
Bumbu-bumbuan/ <i>Spices</i>	7 526	6 559
Konsumsi lainnya/ <i>Miscellaneous food items</i>	7 025	6 222
Makanan dan minuman jadi/ <i>Prepared food and beverages</i>	231 510	210 169
Rokok/ <i>Cigarettes</i>	96 078	90 395
Jumlah makanan/Total food	639 691	583 858
Bukan makanan/Non-food		
Perumahan dan fasilitas rumah tangga/ <i>Housing and household facilities</i>	373 523	364 429
Aneka komoditas dan jasa/ <i>Goods and services</i>	208 452	175 219
Pakaian, alas kaki, dan tutup kepala/ <i>Clothing, footwear, and headgear</i>	60 308	62 583
Komoditas tahan lama/ <i>Durable goods</i>	67 342	46 766
Pajak, pungutan, dan asuransi/ <i>Taxes and insurance</i>	39 784	50 841
Keperluan pesta dan upacara/kenduri/ <i>Parties and ceremonies</i>	23 177	14 884
Jumlah bukan makanan/Total non-food	772 586	714 722
Jumlah/Total	1 412 277	1 298 580

Catatan/Note: ¹ Terdapat revisi data dari publikasi Kotamobagu Dalam Angka 2020

Sumber/Source: BPS, Survei Sosial Ekonomi Nasional (Susenas) Maret/BPS-Statistics Indonesia, National Socioeconomic Survey March

Tabel
Table 10.2

Persentase Pengeluaran per Kapita Sebulan Menurut Kelompok Komoditas di Kota Kotamobagu, 2019 dan 2020
Percentage of Monthly Expenditure per Capita by Commodity Group in Kotamobagu Municipality, 2019 and 2020

Kelompok Komoditas/Commodity Group	2019	2020
(1)	(2)	(3)
Makanan/Food		
Padi-padian/ <i>Cereals</i>	5,07	5,38
Umbi-umbian/ <i>Tubers</i>	0,45	0,41
Ikan/udang/cumi/kerang/ <i>Fish/shrimp/common squid/shells</i>	3,45	3,27
Daging/ <i>Meat</i>	0,78	0,75
Telur dan susu/ <i>Eggs and milk</i>	2,77	2,30
Sayur-sayuran/ <i>Vegetables</i>	2,50	2,45
Kacang-kacangan/ <i>Legumes</i>	0,60	0,58
Buah-buahan/ <i>Fruits</i>	3,61	3,83
Minyak dan kelapa/ <i>Oil and coconut</i>	0,87	0,88
Bahan minuman/ <i>Beverage stuffs</i>	0,97	0,98
Bumbu-bumbuan/ <i>Spices</i>	0,53	0,51
Konsumsi lainnya/ <i>Miscellaneous food items</i>	0,50	0,48
Makanan dan minuman jadi/ <i>Prepared food and beverages</i>	16,39	16,18
Rokok/ <i>Cigarettes</i>	6,80	6,96
Jumlah makanan/Total food	45,30	44,96
Bukan makanan/Non-food		
Perumahan dan fasilitas rumah tangga/ <i>Housing and household facilities</i>	26,45	28,06
Aneka komoditas dan jasa/ <i>Goods and services</i>	14,76	13,49
Pakaian, alas kaki, dan tutup kepala/ <i>Clothing, footwear, and headgear</i>	4,27	4,82
Komoditas tahan lama/ <i>Durable goods</i>	4,77	3,60
Pajak, pungutan, dan asuransi/ <i>Taxes and insurance</i>	2,82	3,92
Keperluan pesta dan upacara/kenduri/ <i>Parties and ceremonies</i>	1,64	1,15
Jumlah bukan makanan/Total non-food	54,70	55,04
Jumlah/Total	100,00	100,00

Catatan/Note: ¹ Terdapat revisi data dari publikasi Kotamobagu Dalam Angka 2020

Sumber/Source: BPS, Survei Sosial Ekonomi Nasional (Susenas) Maret/BPS-Statistics Indonesia, National Socioeconomic Survey March

Tabel
Table 10.3**Persentase Penduduk Menurut Golongan Pengeluaran Per Kapita Sebulan di Kota Kotamobagu, 2018 dan 2019**
Percentage of Population by Per Capita Spending Group a Month in Kotamobagu Municipality, 2018 and 2019

Golongan Pengeluaran <i>Spending Group</i> (Rp)	2019	2020
(1)	(2)	(3)
< 150 000	0,00	0,00
150 000–199 999	0,00	0,00
200 000–299 999	0,00	0,33
300 000–499 999	6,49	11,30
500 000–749 999	17,73	15,45
750 000–999 999	17,58	17,18
1 000 000–1 499 999	22,14	22,52
> 1 500 000	36,06	33,22
Jumlah/Total	100,00	100,00

Sumber/Source: BPS, Survei Sosial Ekonomi Nasional (Susenas) Maret/BPS-Statistics Indonesia, National Socioeconomic Survey March

11

**PERDAGANGAN
TRADE**

**TERDAPAT 4
PENERBITAN
TANDA DAFTAR
DI 2020**

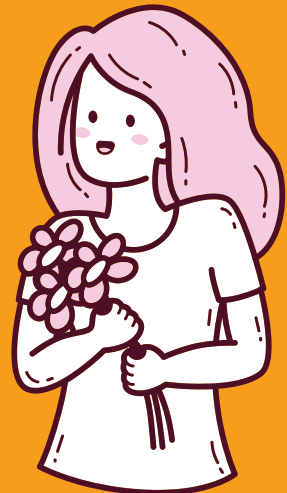

PENJELASAN TEKNIS**TECHNICAL NOTES**

1. Pasar adalah tempat bertemunya antara penjual & pembeli untuk bertransaksi jual beli barang maupun jasa.
 2. SIUP adalah izin operasional bagi perusahaan atau badan yang melakukan kegiatan usaha di bidang perdagangan, yaitu berupa kegiatan jual beli barang/jasa.
 3. SIUP untuk perdagangan jasa mencakup penyediaan jasa dan sewa-menyewa. Sedangkan SIUP untuk perdagangan barang hanya mencakup kegiatan jual beli barang yang tidak memerlukan proses pengolahan atau produksi. Berdasarkan Peraturan Menteri Perdagangan RI No.46/2009, SIUP diwajibkan bagi setiap usaha dengan kekayaan bersih di atas Rp 50 juta (tidak termasuk tanah dan bangunan tempat usaha).
 4. Tanda Daftar Perusahaan (TDP) merupakan daftar pencatatan resmi perusahaan, yang berisikan hal-hal yang wajib didaftarkan oleh setiap badan usaha dan disahkan oleh pejabat berwenang di daerah tempat usaha tersebut didaftarkan.
 5. TDP merupakan tahap akhir pengurusan dokumen, jika pelaku usaha memiliki Akta Pendirian Perusahaan (baik berupa
1. *The market is a meeting place between sellers & buyers for buying and selling transactions of goods and services.*
 2. *SIUP is an operational permit for a company or entity carrying out business activities in the trade sector, namely in the form of buying and selling of goods / services.*
 3. *SIUP for trade in services includes service provision and leasing. Meanwhile, SIUP for trade in goods only includes the activity of buying and selling goods that do not require processing or production. Based on the Regulation of the Minister of Trade of the Republic of Indonesia No.46 / 2009, SIUP is required for every business with a net worth above Rp. 50 million (excluding land and buildings where effort).*
 4. *Company Registration Certificate (TDP) is an official company registration list, which contains things that must be registered by every business entity and legalized by the authorized official in the area where the business is registered.*
 5. *TDP is the final stage of document processing, if the business actor has a Company Establishment Deed (whether in the form of an*

perusahaan perseorangan, firma, CV, PT, atau Koperasi), Nomor Pokok Wajib Pajak (NPWP), dan izin teknis operasional usaha, seperti Surat Izin Usaha Perdagangan (SIUP) untuk usaha perdagangan atau Izin Usaha Industri (IUI) untuk usaha di bidang industri.

individual company, firm, CV, PT, or Cooperative), Taxpayer Identification Number (NPWP), and technical business operational permits, such as a Trading Business Permit (SIUP) for trading businesses or Industrial Business License (IUI) for businesses in the industrial sector.

<https://kotamobagukota.bps.go.id>

ULASAN

1. Pemerintah di tahun 2018 telah mencanangkan kemudahan pelaku usaha untuk mendapatkan surat ijin usaha melalui sistem *Online Single Submission* (OSS). Hal ini berdampak pada data yang dihimpun yang biasanya dilakukan secara desentralisasi menjadi interoperabilitas atau sentralisasi. Tabel bisa saja diskontinue atau berubah sumber ke depannya.

DESCRIPTION

1. Pemerintah di tahun 2018 telah mencanangkan kemudahan pelaku usaha untuk mendapatkan surat ijin usaha melalui sistem *Online Single Submission* (OSS). Hal ini berdampak pada data yang dihimpun yang biasanya dilakukan secara desentralisasi menjadi interoperabilitas atau sentralisasi. Tabel bisa saja diskontinue atau berubah sumber ke depannya.

<https://kotamobagukota.bps.go.id>

Tabel 11.1 **Jumlah Sarana Perdagangan Menurut Jenisnya di Kota Kotamobagu, 2017–2020**
Table 11.1 **Number of Trading Facilities by Type of Facility in Kotamobagu Municipality, 2017–2020**

Jenis Sarana Perdagangan <i>Type of Trading Facilities</i>	2017	2018	2019	2020
(1)	(2)	(3)	(4)	(5)
Pasar/Market	4
Toko/Store	214
Warung+Kios	1463
Jumlah/Total	1681

Sumber/Source: Dinas Perdagangan Koperasi Usaha Kecil dan Menengah Kota Kotamobagu
 Office of Trade, Cooperatives, Small and Medium Enterprises in Kotamobagu Municipality

Tabel
Table 11.2

Banyaknya Penerbitan Surat Izin Usaha Perdagangan Menurut Golongan Usaha di Kota Kotamobagu Tahun 2016 - 2020
Number of Trading Licence Published by Industrial Group at Kotamobagu City in 2016- 2020

Golongan Usaha Industrial Group	Penerbitan SIUP Trading License Published				
	2016	2017	2018	2019	2020 ¹
(1)	(2)	(3)	(4)	(5)	(6)
A. Baru New	564	285	181	84	1
- Perusahaan Besar <i>Large Company</i>	5	1	2	0	0
- Perusahaan Menengah <i>Medium Company</i>	105	47	37	16	0
- Perusahaan Kecil <i>Small Company</i>	454	237	142	68	1
B. Pengalihan/ Perubahan Transition	57	210	258	157	2
- Pembukaan Cabang <i>New Branch</i>	0	0	0	0	0
- Pengalihan <i>Company Transition</i>	30	54	20	8	1
- Penutupan <i>Company Closure</i>	0	0	0	0	0
- Perpanjangan Izin <i>Permittance Extension</i>	27	156	238	149	1

Catatan/Note: ¹ Terdapat perubahan basis dasar sistem penerbitan SIUP
There are changes in the basis of the SIUP publishing system

Sumber/Source: Dinas Penanaman Modal dan Pelayanan Terpadu Satu Pintu Kota Kotamobagu
Investment and One Stop Integrated Services Office of Kotamobagu City

Tabel
Table 11.3**Banyaknya Penerbitan Tanda Daftar Perusahaan di Kota
Kotamobagu Tahun 2015-2020**
**Number of Trading Licence Published by Industrial Group at
Kotamobagu City in 2015- 2020**

Golongan Usaha Industrial Group	2015	2016	2017	2018	2019	2020¹
(1)	(2)	(3)	(4)	(5)	(7)	(8)
Perseroan Terbatas (PT) <i>Incorporated Company</i>	98	143	162	162	66	3
Koperasi <i>Cooperative</i>	8	8	6	5	1	-
Persekutuan Komanditer (CV) <i>Commanderary Company</i>	247	263	269	211	90	-
Perusahaan Perorangan <i>Individual Company</i>	424	558	506	396	113	1
Usaha Dagang (UD) <i>Trading Bussiness</i>	75	88	91	71	22	-
Jumlah/Total	852	1060	1034	845	292	4

Catatan/Note: ¹Terdapat perubahan basis dasar sistem penerbitan SIUP
There are changes in the basis of the SIUP publishing system

Sumber/Source: Dinas Penanaman Modal dan Pelayanan Terpadu Satu Pintu Kota Kotamobagu
Investment and One Stop Integrated Services Office of Kotamobagu City

12

**SISTEM NERACA REGIONAL
SYSTEM OF REGIONAL ACCOUNTS**

**PADA 2020
PDRB KOTAMOBAGU
SEBESAR 3.791.274.8
(Juta Rupiah)**



PENJELASAN TEKNIS

1. Penghitungan statistik neraca nasional mengikuti buku petunjuk yang diterbitkan oleh Perserikatan Bangsa Bangsa (PBB) dikenal sebagai Sistem Neraca Nasional (SNN). SNN adalah rekomendasi internasional tentang bagaimana menyusun ukuran aktivitas ekonomi yang sesuai dengan standar neraca baku yang didasarkan pada prinsip-prinsip ekonomi. Rekomendasi yang dimaksud dinyatakan dalam sekumpulan konsep, definisi, klasifikasi, dan aturan neraca yang disepakati secara internasional dalam mengukur indikator tertentu seperti Produk Domestik Bruto (PDB). Salah satu bentuk adaptasi pencatatan statistik nasional adalah melakukan perubahan tahun dasar PDB Indonesia dari tahun 2000 ke 2010. Perubahan tahun dasar PDB dilakukan seiring dengan mengadopsi rekomendasi PBB yang tertuang dalam Sistem Neraca Nasional 2008 (SNA 2008).
2. Produk Domestik Bruto pada tingkat nasional serta Produk Domestik Regional Bruto (PDRB) pada tingkat regional (provinsi) menggambarkan kemampuan suatu wilayah untuk menciptakan nilai tambah pada suatu waktu tertentu. Untuk menyusun PDB maupun PDRB digunakan 2

TECHNICAL NOTES

1. *The method used to estimate national accounts statistics is based on the standard guidelines formed by United Nation known as System of National Accounts (SNA). SNA is the internationally agreed standard set of recommendations on how to compile measures of economic activity in accordance with strict accounting conventions based on economic principles. The recommendations are expressed in term of a set of concepts, definitions, classifications and accounting rules that comprise the internationally agreed standard for measuring indicators such as Gross Domestic Product (GDP). One of the improvement in the national statistical system is to rebase GDP form base year 2000 to 2010 in order to capture current economic condition. It is in line with the United Nations (UN) recommendation on 2008 SNA.*
2. *The basic measure of the value added arising from economic activity is known as Gross Domestic Product at the national level and Gross Regional Domestic Product (GRDP) at the regional level (provinces/regencies/municipalities). To compile these statistics, two approaches have been used, i.e. "production approach" and "expenditure approach". The first approach is to*

pendekatan, yaitu lapangan usaha dan pengeluaran. Keduanya menyajikan komposisi data nilai tambah dirinci menurut sumber kegiatan ekonomi (lapangan usaha) dan menurut komponen penggunaannya. PDB maupun PDRB dari sisi lapangan usaha merupakan penjumlahan seluruh komponen nilai tambah bruto yang mampu diciptakan oleh sektor-sektor ekonomi atas berbagai aktivitas produksinya. Sedangkan dari sisi pengeluaran menjelaskan tentang penggunaan dari nilai tambah tersebut.

3. PDRB menurut lapangan usaha mengalami perubahan klasifikasi dari 9 lapangan usaha menjadi 17 lapangan usaha. PDRB menurut lapangan usaha dirinci menurut total nilai tambah dari seluruh sektor ekonomi yang mencakup lapangan usaha Pertanian, Kehutanan, dan Perikanan; Pertambangan dan Penggalian; Industri Pengolahan; Pengadaan Listrik dan Gas; Pengadaan Air, Pengelolaan Sampah, Limbah dan Daur Ulang; Konstruksi; Perdagangan Besar dan Eceran, Reparasi Mobil dan Sepeda Motor; Transportasi dan Pergudangan; Penyediaan Akomodasi dan Makan Minum; Informasi dan Komunikasi; Jasa Keuangan dan Asuransi; Real Estat; Jasa Perusahaan; Administrasi

measure value added produced by various kinds of economic activities, while the second approach is to measure final uses of the country's output. In other words, GDP/GRDP is the sum of total value added produced by all economic industries (activities) and the way of using it.

3. *GRDP by industry classification changes from 9 sectors to 17 industries. GRDP by industry is classified by types of economic activities such as Agriculture, Forestry and Fishing; Mining and Quarrying; Manufacturing; Electricity and Gas; Water supply, Sewerage, Waste Management and Remediation Activities; Construction; Wholesale and Retail Trade; Repair of Motor Vehicles and Motorcycles; Transportation and Storage; Accommodation and Food Service Activities; Information and Communication; Financial and Insurance Activities; Real Estate Activities; Business Activities; Public Administration; Defence and Compulsory Social Security; Education; Human Health and Social Work Activities; and Other Services Activities.*
4. *GRDP by expenditure classification changes where consumption expenditure Non-profit Institutions Serving Households (NPISH) previously included as part of household consumption expenditure is taken out into*

Pemerintahan, Pertahanan dan Jaminan Sosial Wajib; Jasa Pendidikan; Jasa Kesehatan dan Kegiatan Sosial; dan Jasa lainnya.

4. PDRB menurut pengeluaran mengalami perubahan klasifikasi dimana pengeluaran konsumsi Lembaga Non Profit yang Melayani Rumah Tangga (LNPR) yang sebelumnya termasuk bagian dari pengeluaran konsumsi rumah tangga menjadi komponen terpisah. Sehingga klasifikasi PDRB menurut pengeluaran dirinci menjadi 7 komponen yaitu komponen pengeluaran konsumsi rumah tangga, pengeluaran konsumsi LNPR, pengeluaran konsumsi pemerintah, pembentukan modal tetap bruto, perubahan inventori, ekspor barang dan jasa, dan impor barang dan jasa.

5. Pengeluaran konsumsi rumah tangga mencakup berbagai pengeluaran konsumsi akhir rumah tangga atas barang dan jasa untuk memenuhi kebutuhan individu ataupun kelompok secara langsung. Pengeluaran rumah tangga di sini mencakup makanan dan minuman selain restoran; pakaian, alas kaki dan jasa perawatannya; perumahan dan perlengkapan rumah tangga; kesehatan dan pendidikan; transportasi dan komunikasi; restoran dan hotel serta lainnya.

separate component. So that, GRDP by type of expenditures is classified into: household consumption expenditure, NPISH consumption expenditure, government consumption expenditure, gross fixed capital formation, changes in inventories, exports of goods and services, and imports of goods and services.

5. *Household consumption expenditures consist of expenditures incurred by households, which are used for both individual or collective needs. Household consumptions are classified into food and beverages other than restaurants; clothing, footwear, and related maintenance services; housing and household equipment; health and education; transport and communication; restaurants and hotels; and others.*

6. *Government consumption expenditure consists of Individual Consumption Expenditure and Collective Consumption Expenditure. Individual goods and services are private goods and services, which the characteristics of private goods is a) Scarcity, that there is a scarcity/limited in number; b) Excludable consumption, the consumption of goods can be limited only to those who meet certain requirements (usually the price); c) Rivalrous competition, ie consumption by the*

6. Pengeluaran Pemerintah terdiri dari Pengeluaran Konsumsi Individu dan Pengeluaran Konsumsi Kolektif. Barang dan jasa individu merupakan barang dan jasa privat, dimana ciri-ciri barang privat adalah a) Scarcity, yaitu ada kelangkaan/keterbatasan dalam jumlah; b) Excludable consumption, yaitu konsumsi suatu barang dapat dibatasi hanya pada mereka yang memenuhi persyaratan tertentu (biasanya harga); c) Rivalrous competition, yaitu konsumsi oleh satu konsumen akan mengurangi atau menghilangkan kesempatan pihak lain untuk melakukan hal serupa. Contoh barang dan jasa yang dihasilkan pemerintah dan tergolong sebagai barang dan jasa individu adalah jasa pelayanan kesehatan pemerintah di rumah sakit/puskesmas dan jasa pendidikan di sekolah/universitas negeri. Sedangkan barang dan jasa kolektif ekuivalen dengan barang publik yang memiliki ciri a) Non rivalry, yaitu penggunaan satu konsumen terhadap suatu barang tidak mengurangi kesempatan konsumen lain untuk juga mengkonsumsi barang tersebut; b) Non excludable, yaitu apabila suatu barang publik tersedia, maka tidak ada yang dapat menghalangi siapapun untuk memperoleh manfaat dari barang tersebut atau dengan

consumer will reduce or eliminate the chance of another party to do so. Examples of goods and services produced by government and classified as goods and services of individuals is the government health services in hospitals/health centers and education services in schools/universities. Collective goods and services equivalent to public goods characterized by a) Non-rivalry, namely the use of a consumer for an item does not reduce the chance of another consumer to also consume goods; b) Non-excludable, i.e. when a public good available, then nothing can hinder anyone to benefit from the goods or in other words everyone has access to the goods. Examples of goods and services produced by government and classified as collective goods and services is carried military defense services and the police's security.

7. *Gross Fixed Capital Formation (GFCF) includes procurement, manufacture, and the purchase of capital goods. Capital goods are goods which are used for the production process, durable or have a service life of more than one year such as buildings, machinery, and transportation equipment. Including here: huge improvement that are to extend the life or changing the shape or the capacity of the capital goods. Capital expenditures for military*

kata lain setiap orang memiliki akses ke barang tersebut. Contoh barang dan jasa yang dihasilkan pemerintah dan tergolong sebagai barang dan jasa kolektif adalah jasa pertahanan yang dilakukan TNI dan keamanan yang dilakukan kepolisian.

7. Pembentukan Modal Tetap Bruto (PMTB) mencakup pengadaan, pembuatan, dan pembelian barang modal. Barang modal dimaksud adalah barang-barang yang digunakan untuk proses produksi, tahan lama atau yang mempunyai umur pemakaian lebih dari satu tahun seperti bangunan, mesin-mesin dan alat angkutan. Termasuk pula di sini perbaikan besar (berat) yang sifatnya memperpanjang umur atau mengubah bentuk atau kapasitas barang modal tersebut. Pengeluaran barang modal untuk keperluan militer juga dicakup sebagai PMTB. Klasifikasi komponen PMTB dibagi menjadi 6 sub komponen yaitu Konstruksi; Mesin dan Peralatan; Kendaraan; Peralatan Lainnya; Cultivated Biological Resources (CBR) dan Produk Kekayaan Intelektual.
8. Ekspor barang dan jasa merupakan transaksi perdagangan barang dan jasa dari penduduk (residen) ke bukan penduduk (nonresiden). Impor barang dan jasa adalah transaksi perdagangan dari *purposes are also covered as GFCF. GFCF component are classified into six sub-components: Construction; Machinery and Equipment; vehicle; Other equipment; Cultivated Biological Resources (CBR) and Intellectual Property Product.*
8. *Exports of goods and services consist of transactions of goods and services from residents to non-residents. Imports of goods and services consist of transaction of goods and services from non-residents to residents. Exports and imports of goods occur when there are changes in ownership of goods between residents and non-residents (with or without physical movements of goods across frontiers). On the GRDP at 2010 basic year, exports and imports of goods specified into non oil and gas and oil and gas.*
9. *Gross Regional Domestic Product and its aggregations are presented in two forms: at current market prices and at constant base year market prices. In presenting current market prices, all aggregates are valued at current market prices, while base year constant market prices are shown by valuing all aggregates at fixed base year prices. Year of 2010 is used as the base year in this publication.*
10. *Growth rate of Gross Domestic Product is derived from GDP*

bukan penduduk ke penduduk. Ekspor atau impor barang terjadi pada saat terjadi perubahan hak kepemilikan barang antara penduduk dengan bukan penduduk (dengan atau tanpa perpindahan fisik barang tersebut). Pada PDRB dengan tahun dasar 2010, ekspor dan impor barang dirinci menjadi nonmigas dan migas.

at constant market prices. It is obtained by subtracting the value of GDP year n with the value of GDP year $n-1$, divided by the value of GDP year $n-1$ then multiplied by 100 percent. The growth rate of GDP explains the income growth during the given period.

9. Produk Domestik Regional Bruto maupun agregat turunannya disajikan dalam 2 (dua) versi penilaian, yaitu atas dasar "harga berlaku" dan atas dasar "harga konstan". Disebut sebagai harga berlaku karena seluruh agregat dinilai dengan menggunakan harga pada tahun berjalan, sedangkan harga konstan penilaiannya didasarkan kepada harga satu tahun dasar tertentu, dalam publikasi ini digunakan harga tahun 2010.
10. Laju pertumbuhan Produk Domestik Bruto diperoleh dari perhitungan PDB atas dasar harga konstan. Diperoleh dengan cara mengurangi nilai PDB pada tahun ke- n terhadap nilai pada tahun ke- $n-1$ (tahun sebelumnya), dibagi dengan nilai pada tahun ke- $n-1$, dikalikan dengan 100 persen. Laju pertumbuhan menunjukkan perkembangan agregat pendapatan dari satu waktu tertentu terhadap waktu

ULASAN

Perekonomian Kota Kotamobagu tahun 2020 masih didominasi oleh sektor administrasi pemerintahan, pertahanan, dan jaminan sosial wajib. Hal ini dapat dilihat dari nilai Distribusi Produk Domestik Regional Bruto atas dasar harga berlaku Kota Kotamobagu tahun 2020, di mana sektor ini mencapai 17,99 persen dari total.

Pertumbuhan ekonomi di Kota Kotamobagu masih positif jika dibandingkan pertumbuhan ekonomi yang terjadi di Sulawesi Utara yang mengalami kontraksi sebesar -0,99 persen. Pertumbuhan ekonomi yang masih positif ini didukung oleh kategori Informasi dan Komunikasi serta Jasa Kesehatan. Jasa Kesehatan naik di masa pandemi ini dikarenakan kebutuhan akan jasa kesehatan seperti Rapid Tes dan PCR di Kota Kotamobagu meningkat. Sehingga pertumbuhan ekonomi Kota Kotamobagu tercatat positif 0,2 persen.

DESCRIPTION

The economy of Kotamobagu City in 2020 is still dominated by the government administration, defense and mandatory social security sectors. This can be seen from the distribution value of Gross Regional Domestic Product based on the current price of Kotamobagu City in 2020, where this sector reaches 17.99 percent of the total.

Economic growth in Kota Kotamobagu is still positive when compared to the economic growth that occurred in North Sulawesi, which contracted by -0.99 percent. This positive economic growth is supported by the categories of Information and Communication and Health Services. Health services increased during this pandemic due to the increasing need for health services such as Rapid Tests and PCR in Kotamobagu City. So that the economic growth of Kotamobagu City recorded a positive 0.2 percent.

Tabel 12.1. **Produk Domestik Regional Bruto Atas Dasar Harga Berlaku Menurut Lapangan Usaha di Kota Kotamobagu (juta rupiah), 2016–2020**
Gross Regional Domestic Product at Current Market Prices by Industry in Kotamobagu Municipality (million rupiahs), 2016–2020

	Lapangan Usaha/Industry	2016	2017	2018	2019*	2020**
	(1)	(2)	(3)	(4)	(5)	(6)
A	Pertanian, Kehutanan, dan Perikanan/ <i>Agriculture, Forestry, and Fishing</i>	231 055.9	257 157.2	283 760.4	313 485.1	323 802.5
B	Pertambangan dan Penggalian/ <i>Mining and Quarrying</i>	82 944.1	86 288.2	96 017.0	108 249.2	107 549.1
C	Industri Pengolahan/ <i>Manufacturing</i>	96 586.8	110 943.4	129 416.8	141 090.4	150 684.3
D	Pengadaan Listrik dan Gas/ <i>Electricity and Gas</i>	6 311.2	7 224.1	7 606.8	8 486.2	9 425.5
E	Pengadaan Air; Pengelolaan Sampah, Limbah, dan Daur Ulang/ <i>Water Supply; Sewerage, Waste Management, and Remediation Activities</i>	4 005.8	4 120.8	4 532.8	5 048.5	5 130.9
F	Konstruksi/ <i>Construction</i>	326 543.4	363 540.3	418 676.8	460 308.1	449 957.2
G	Perdagangan Besar dan Eceran; Reparasi Mobil dan Sepeda Motor/ <i>Wholesale and Retail Trade; Repair of Motor Vehicles and Motorcycles</i>	388 588.0	427 213.6	483 315.0	562 618.8	587 233.0
H	Transportasi dan Pergudangan/ <i>Transportation and Storage</i>	135 385.9	150 266.4	169 638.0	188 293.1	177 463.4
I	Penyediaan Akomodasi dan Makan Minum/ <i>Accommodation and Food Service Activities</i>	43 284.3	48 710.2	56 231.3	61 797.1	61 502.3
J	Informasi dan Komunikasi/ <i>Information and Communication</i>	60 630.8	68 730.8	76 853.9	87 522.8	95 109.5

Lanjutan Tabel/*Continued Table* 12.1

	Lapangan Usaha/Industry	2016	2017	2018	2019*	2020**
	(1)	(2)	(3)	(4)	(5)	(6)
K	Jasa Keuangan dan Asuransi/ <i>Financial and Insurance Activities</i>	265 837.4	299 739.0	319 975.2	334 842.2	356 977.3
L	Real Estat/ <i>Real Estate Activities</i>	80 834.3	89 392.3	100 681.6	115 995.4	116 236.9
M,N	Jasa Perusahaan/ <i>Business Activities</i>	1 877.1	2 093.9	2 503.2	2 895.8	2 875.7
O	Administrasi Pemerintahan, Pertahanan, dan Jaminan Sosial Wajib/ <i>Public Administration and Defence; Compulsory Social Security</i>	574 447.6	602 407.0	645 647.7	678 989.1	681 870.8
P	Jasa Pendidikan/ <i>Education</i>	130 625.3	141 888.2	163 077.0	186 372.8	196 393.4
Q	Jasa Kesehatan dan Kegiatan Sosial/ <i>Human Health and Social Work Activities</i>	238 359.5	267 898.6	306 538.5	351 428.6	388 226.6
R,S,T,U	Jasa Lainnya/ <i>Other Services Activities</i>	51 681.5	58 345.4	70 180.0	86 920.7	80 836.4
	Produk Domestik Regional Bruto/<i>Gross Regional Domestic Product</i>	2 718 998.7	2 985 959.5	3 334 652.0	3 694 344.0	3 791 274.8

Catatan/Note: ...

Sumber/Source: BPS, berbagai sensus, survei dan sumber lain/*BPS-Statistics Indonesia, various census, survey, and other sources*

Tabel
Table 12.2

Produk Domestik Regional Bruto Atas Dasar Harga Konstan 2010 Menurut Lapangan Usaha di Kota Kotamobagu (juta rupiah), 2016–2020
Gross Regional Domestic Product at 2010 Constant Market Prices by Industry in Kotamobagu Municipality (million rupiahs), 2016–2020

	Lapangan Usaha/Industry	2016	2017	2018	2019*	2020**
	(1)	(2)	(3)	(4)	(5)	(6)
A	Pertanian, Kehutanan, dan Perikanan/ <i>Agriculture, Forestry, and Fishing</i>	151 995,5	160 463,3	168 981,4	180 385,2	180 216,0
B	Pertambangan dan Penggalian/ <i>Mining and Quarrying</i>	60 746,1	64 615,7	69 479,4	75 418,5	73 173,8
C	Industri Pengolahan/ <i>Manufacturing</i>	75 010,6	80 863,5	89 439,4	92 838,4	95 442,7
D	Pengadaan Listrik dan Gas/ <i>Electricity and Gas</i>	6 104,3	6 170,8	6 243,9	6 889,1	7 368,7
E	Pengadaan Air; Pengelolaan Sampah, Limbah, dan Daur Ulang/ <i>Water Supply; Sewerage, Waste Management, and Remediation Activities</i>	3 118,1	3 123,2	3 236,2	3 393,2	3 381,4
F	Konstruksi/ <i>Construction</i>	275 610,3	299 261,6	321 163,9	338 749,8	324 681,3
G	Perdagangan Besar dan Eceran; Reparasi Mobil dan Sepeda Motor/ <i>Wholesale and Retail Trade; Repair of Motor Vehicles and Motorcycles</i>	291 372,6	310 226,8	331 164,7	362 254,3	358 267,1
H	Transportasi dan Pergudangan/ <i>Transportation and Storage</i>	85 631,6	91 586,1	99 562,6	108 344,2	98 175,2
I	Penyediaan Akomodasi dan Makan Minum/ <i>Accommodation and Food Service Activities</i>	33 146,7	35 834,2	38 764,8	41 768,0	41 863,6
J	Informasi dan Komunikasi/ <i>Information and Communication</i>	52 045,0	56 583,9	62 046,5	68 052,6	74 060,7

Lanjutan Tabel/*Continued Table 12.2*

	Lapangan Usaha/Industry	2016	2017	2018	2019^x	2020^{xx}
	(1)	(2)	(3)	(4)	(5)	(6)
K	Jasa Keuangan dan Asuransi/ <i>Financial and Insurance Activities</i>	195 284,9	209 971,8	213 916,4	217 403,3	232 723,0
L	Real Estat/ <i>Real Estate Activities</i>	64 196,7	69 681,6	75 501,6	81 006,4	80 432,2
M,N	Jasa Perusahaan/ <i>Business Activities</i>	1 440,9	1 554,7	1 709,3	1 879,3	1 809,7
O	Administrasi Pemerintahan, Pertahanan, dan Jaminan Sosial Wajib/ <i>Public Administration and Defence; Compulsory Social Security</i>	362 543,2	373 408,6	383 005,3	382 948,6	376 672,3
P	Jasa Pendidikan/ <i>Education</i>	85 774,4	91 107,8	100 156,5	110 011,4	112 466,6
Q	Jasa Kesehatan dan Kegiatan Sosial/ <i>Human Health and Social Work Activities</i>	195 294,0	215 600,7	240 659,8	264 540,4	285 465,6
R,S,T,U	Jasa Lainnya/ <i>Other Services Activities</i>	39 791,1	43 354,8	49 120,8	56 500,5	51 015,6
	Produk Domestik Regional Bruto/Gross Regional Domestic Product	1 979 106,1	2 113 409,3	2 254 152,5	2 392 383,4	2 397 215,4

Catatan/Note: ...

Sumber/Source: BPS, berbagai sensus, survei dan sumber lain/*BPS-Statistics Indonesia, various census, survey, and other sources*

Tabel
Table 12.3

Distribusi Persentase Produk Domestik Regional Bruto Atas Dasar Harga Berlaku Menurut Lapangan Usaha di Kota Kotamobagu, 2015–2019
Percentage Distribution of Gross Regional Domestic Product at Current Market Prices by Industry in Kotamobagu Municipality, 2015–2019

	Lapangan Usaha/Industry	2016	2017	2018	2019 ^x	2020 ^{xx}
	(1)	(2)	(3)	(4)	(5)	(6)
A	Pertanian, Kehutanan, dan Perikanan/ <i>Agriculture, Forestry, and Fishing</i>	8,50	8,61	8,51	8,49	8,54
B	Pertambangan dan Penggalian/ <i>Mining and Quarrying</i>	3,05	2,89	2,88	2,93	2,84
C	Industri Pengolahan/ <i>Manufacturing</i>	3,55	3,72	3,88	3,82	3,97
D	Pengadaan Listrik dan Gas/ <i>Electricity and Gas</i>	0,23	0,24	0,23	0,23	0,25
E	Pengadaan Air; Pengelolaan Sampah, Limbah, dan Daur Ulang/ <i>Water Supply; Sewerage, Waste Management, and Remediation Activities</i>	0,15	0,14	0,14	0,14	0,14
F	Konstruksi/ <i>Construction</i>	12,01	12,17	12,56	12,46	11,87
G	Perdagangan Besar dan Eceran; Reparasi Mobil dan Sepeda Motor/ <i>Wholesale and Retail Trade; Repair of Motor Vehicles and Motorcycles</i>	14,29	14,31	14,49	15,23	15,49
H	Transportasi dan Pergudangan/ <i>Transportation and Storage</i>	4,98	5,03	5,09	5,10	4,68
I	Penyediaan Akomodasi dan Makan Minum/ <i>Accommodation and Food Service Activities</i>	1,59	1,63	1,69	1,67	1,62
J	Informasi dan Komunikasi/ <i>Information and Communication</i>	2,23	2,30	2,30	2,37	2,51
K	Jasa Keuangan dan Asuransi/ <i>Financial and Insurance Activities</i>	9,78	10,04	9,60	9,06	9,42

Lanjutan Tabel/*Continued Table* 12.3

	Lapangan Usaha/ <i>Industry</i>	2016	2017	2018	2019 ^x	2020 ^{xx}
	(1)	(2)	(3)	(4)	(5)	(6)
L	Real Estat/ <i>Real Estate Activities</i>	2,97	2,99	3,02	3,14	3,07
M,N	Jasa Perusahaan/ <i>Business Activities</i>	0,07	0,07	0,08	0,08	0,08
O	Administrasi Pemerintahan, Pertahanan, dan Jaminan Sosial Wajib/ <i>Public Administration and Defence; Compulsory Social Security</i>	21,13	20,17	19,36	18,38	17,99
P	Jasa Pendidikan/ <i>Education</i>	4,80	4,75	4,89	5,04	5,18
Q	Jasa Kesehatan dan Kegiatan Sosial/ <i>Human Health and Social Work Activities</i>	8,77	8,97	9,19	9,51	10,24
R,S,T,U	Jasa Lainnya/ <i>Other Services Activities</i>	1,90	1,95	2,10	2,35	2,13
	Produk Domestik Regional Bruto/<i>Gross Regional Domestic Product</i>	100,00	100,00	100,00	100,00	100,00

Sumber/*Source*: BPS, berbagai sensus, survei dan sumber lain/*BPS-Statistics Indonesia, various census, survey, and other sources*

Tabel
Table 12.4

Laju Pertumbuhan Produk Domestik Regional Bruto Atas Dasar Harga Konstan 2010 Menurut Lapangan Usaha di Kota Kotamobagu (persen), 2016–2020
Growth Rate of Gross Regional Domestic Product at 2010 Constant Market Prices by Industry in Kotamobagu Municipality (percent), 2016–2020

	Lapangan Usaha/ <i>Industry</i>	2016	2017	2018	2019 ^x	2020 ^{xx}
	(1)	(2)	(3)	(4)	(5)	(6)
A	Pertanian, Kehutanan, dan Perikanan/ <i>Agriculture, Forestry, and Fishing</i>	5,22	5,57	5,31	6,75	-0,09
B	Pertambangan dan Penggalian/ <i>Mining and Quarrying</i>	5,98	6,37	7,53	8,55	-2,98
C	Industri Pengolahan/ <i>Manufacturing</i>	-2,56	7,80	10,61	3,80	2,81
D	Pengadaan Listrik dan Gas/ <i>Electricity and Gas</i>	18,41	1,09	1,19	10,33	6,96
E	Pengadaan Air; Pengelolaan Sampah, Limbah, dan Daur Ulang/ <i>Water Supply; Sewerage, Waste Management, and Remediation Activities</i>	2,09	0,16	3,62	4,85	-0,35
F	Konstruksi/ <i>Construction</i>	6,65	8,58	7,32	5,48	-4,15
G	Perdagangan Besar dan Eceran; Reparasi Mobil dan Sepeda Motor/ <i>Wholesale and Retail Trade; Repair of Motor Vehicles and Motorcycles</i>	5,65	6,47	6,75	9,39	-1,10
H	Transportasi dan Pergudangan/ <i>Transportation and Storage</i>	7,57	6,95	8,71	8,82	-9,39
I	Penyediaan Akomodasi dan Makan Minum/ <i>Accommodation and Food Service Activities</i>	9,72	8,11	8,18	7,75	0,23
J	Informasi dan Komunikasi/ <i>Information and Communication</i>	9,77	8,72	9,65	9,68	8,83
K	Jasa Keuangan dan Asuransi/ <i>Financial and Insurance Activities</i>	17,19	7,52	1,88	1,63	7,05
L	Real Estat/ <i>Real Estate Activities</i>	6,58	8,54	8,35	7,29	-0,71
M,N	Jasa Perusahaan/ <i>Business Activities</i>	6,87	7,89	9,94	9,94	-3,70

Lanjutan Tabel/*Continued Table* 12.4

	Lapangan Usaha/Industry	2016	2017	2018	2019^x	2020^{xx}
	(1)	(2)	(3)	(4)	(5)	(6)
0	Administrasi Pemerintahan, Pertahanan, dan Jaminan Sosial Wajib/ <i>Public Administration and Defence; Compulsory Social Security</i>	3,43	3,00	2,57	-0,01	-1,64
P	Jasa Pendidikan/ <i>Education</i>	6,09	6,22	9,93	9,84	2,23
Q	Jasa Kesehatan dan Kegiatan Sosial/ <i>Human Health and Social Work Activities</i>	8,14	10,40	11,62	9,92	7,91
R,S,T,U	Jasa Lainnya/ <i>Other Services Activities</i>	6,50	8,96	13,30	15,02	-9,71
	Produk Domestik Regional Bruto/<i>Gross Regional Domestic Product</i>	6,63	6,79	6,66	6,13	0,20

Sumber/*Source*: BPS, berbagai sensus, survei dan sumber lain/*BPS-Statistics Indonesia, various census, survey, and other sources*

Tabel
Table 12.5

Produk Domestik Regional Bruto Atas Dasar Harga Berlaku Menurut Jenis Pengeluaran di Kota Kotamobagu (juta rupiah), 2015–2019
Gross Regional Domestic Product at Current Market Prices by Type of Expenditure in Kotamobagu Municipality (million rupiahs), 2015–2019

Jenis Pengeluaran <i>Type of Expenditure</i>	2015	2016	2017	2018*	2019**
(1)	(2)	(3)	(4)	(5)	(6)
Pengeluaran Konsumsi Rumah Tangga <i>Household Consumption Expenditure</i>	1 303 377,38	1 502 887,99	1 702 952,66	1 961 114,87	2 218 211,14
Pengeluaran Konsumsi LNPR <i>NPISH Consumption Expenditure</i>	34 380,50	39 576,67	46 003,81	55 664,61	61 608,41
Pengeluaran Konsumsi Pemerintah <i>Government Consumption Expenditure</i>	783 792,71	817 104,61	891 460,10	943 862,31	985 999,02
Pembentukan Modal Tetap Bruto <i>Gross Fixed Capital Formation</i>	718 118,39	796 506,50	869 663,39	936 866,03	1 051 826,16
Perubahan Inventori <i>Changes in Inventories</i>	219,41	139,16	229,82	222,79	211,52
Net Ekspor Barang dan Jasa <i>Net Exports of Goods and Services</i>	-384 279,03	-437 216,18	-524 350,30	-561 578,57	-623 212,27
Produk Domestik Regional Bruto/Gross Regional Domestic Product	2 455 609,37	2 718 998,74	2 985 959,48	3 336 152,03	3 694 643,99

Catatan/Note: Belum ada rekon terbaru untuk penentuan angka hasil PDRB menurut jenis pengeluaran
 There is no recent record for determining the GRDP result figure by type of expenditure

Sumber/Source: BPS, berbagai sensus, survei dan sumber lain/BPS-Statistics Indonesia, various census, survey, and other sources

Tabel
Table 12.6

Produk Domestik Regional Bruto Atas Dasar Harga Konstan 2010 Menurut Jenis Pengeluaran di Kota Kotamobagu (juta rupiah), 2015–2019
Gross Regional Domestic Product at 2010 Constant Market Prices by Type of Expenditure in Kotamobagu Municipality (million rupiahs), 2015–2019

Jenis Pengeluaran Type of Expenditure	2015	2016	2017	2018*	2019**
(1)	(2)	(3)	(4)	(5)	(6)
Pengeluaran Konsumsi Rumah Tangga <i>Household Consumption Expenditure</i>	1 007 859,19	1 067 523,81	1 133 324,17	1 201 771,11	1 264 273,52
Pengeluaran Konsumsi LNPRT <i>NPISH Consumption Expenditure</i>	27 252,85	29 068,10	31 851,10	35 638,07	38 441,01
Pengeluaran Konsumsi Pemerintah <i>Government Consumption Expenditure</i>	641 780,08	661 259,58	691 861,97	726 222,84	744 067,80
Pembentukan Modal Tetap Bruto <i>Gross Fixed Capital Formation</i>	560 437,09	601 255,79	646 211,32	688 922,40	736 780,35
Perubahan Inventori <i>Changes in Inventories</i>	195,54	115,19	194,77	180,10	163,09
Net Ekspor Barang dan Jasa <i>Net Exports of Goods and Services</i>	-381 561,30	-380 116,40	-390 034,07	-398 382,02	-390 011,42
Produk Domestik Regional Bruto/Gross Regional Domestic Product	1 855 963,46	1 979 106,07	2 113 409,26	2 254 352,50	2 393 714,35

Catatan/Note: Belum ada rekon terbaru untuk penentuan angka hasil PDRB menurut jenis pengeluaran
There is no recent record for determining the GRDP result figure by type of expenditure

Sumber/Source: BPS, berbagai sensus, survei dan sumber lain/BPS-Statistics Indonesia, various census, survey, and other sources

13

**PERBANDINGAN ANTAR KABUPATEN/KOTA
REGENCY/MUNICIPAL COMPARISON**

KOTAMOBAGU
jumlah penduduk
terbesar ke-
dari 15 kabupaten/kota
se- Sulawesi Utara

8



<https://kotamobagukota.bps.go.id>

PENJELASAN TEKNIS

1. Penduduk adalah semua orang yang berdomisili di suatu wilayah selama 6 bulan atau lebih dan atau mereka yang berdomisili kurang dari 6 bulan tetapi berniat menetap.
2. Laju pertumbuhan Produk Domestik Bruto diperoleh dari perhitungan PDRB atas dasar harga konstan, diperoleh dengan cara mengurangi nilai PDRB pada tahun ke-n terhadap nilai pada tahun ke n-1 (tahun sebelumnya), kemudian dibagi dengan nilai pada tahun ke n-1, selanjutnya dikalikan dengan 100 persen. Laju pertumbuhan menunjukkan perkembangan agregat pendapatan dari satu waktu tertentu terhadap waktu sebelumnya.
3. Indeks Pembangunan Manusia adalah indeks komposit dari gabungan empat indikator yaitu angka harapan hidup, angka melek huruf, rata-rata lama sekolah dan pengeluaran perkapita.
4. Untuk mengukur kemiskinan, BPS menggunakan konsep kemampuan memenuhi kebutuhan dasar (basic needs approach). Dengan pendekatan ini, kemiskinan dipandang sebagai ketidakmampuan dari sisi ekonomi untuk memenuhi

TECHNICAL NOTES

1. *Population are all residents of the entire an area who have stayed for six months or longer, and those who live less than six months but intend to stay.*
2. *Gross Domestic Product Growth Rate was obtained from the calculation of GDP at constant prices, obtained by subtracting the value of GDP in year n to the value in year n-1 (previous year), then divided by the value in year n-1, hereinafter multiplied by 100 percent. Growth rate of aggregate income from a certain year to earlier.*
3. *The Human Development Index is a composite index of four indicators are combined life expectancy, literacy rates, average length of school and spending per capita.*
4. *To measure poverty, BPS uses the concept of ability to meet basic needs (basic needs approach). With this approach, poverty is seen as an economic inability to meet the basic needs of food and non-food which is measured from the expenditure side. So the poor is the*

kebutuhan dasar makanan dan bukan makanan yang diukur dari sisi pengeluaran. Jadi Penduduk Miskin adalah penduduk yang memiliki rata-rata pengeluaran perkapita perbulan dibawah garis kemiskinan. Sumber data utama yang dipakai adalah data Survei Sosial Ekonomi Nasional (Susenas) Panel Modul Konsumsi dan Kor.

population had an average monthly per capita expenditure below the poverty line. The main data sources used are the National Economic Social Survey data (Susenas) Consumption Module Panel and Cor

5. Indeks Pembangunan Manusia (IPM) menjelaskan bagaimana penduduk dapat mengakses hasil pembangunan dalam memperoleh pendapatan, kesehatan, pendidikan dan sebagainya. IPM diperkenalkan oleh UNDP pada tahun 1990 dan dipublikasikan secara berkala dalam laporan tahunan Human Development Report (HDR). IPM dibentuk oleh 3 (tiga) dimensi dasar: Umur panjang dan hidup sehat; pengetahuan; dan standar hidup layak.
5. *The Human Development Index (HDI) explains how people can access development results in obtaining income, health, education and so forth. HDI was introduced by United Nations Development Programme (UNDP) in 1990 and published periodically in the annual report of the Human Development Report. HDI was formed by three basic dimensions: a long and healthy life; knowledge; and a decent standard of living.*
6. Umur panjang dan hidup sehat digambarkan oleh angka harapan hidup saat lahir (e_0), yaitu jumlah tahun yang diharapkan dapat ditempuh oleh bayi yang baru lahir untuk hidup dengan asumsi bahwa pola angka kematian menurut umur pada saat kelahiran sama sepanjang usia bayi. Pengetahuan diukur melalui indikator rata-rata lama sekolah dan harapan lama sekolah. Rata-rata lama sekolah adalah rata-rata
6. *A long and healthy life is measured by life expectancy at birth (e_0) that is defined as the number of years a newborn infant could expect to live if prevailing patterns of age-specific mortality rates at the time of birth were to stay the same throughout the infant's life. Knowledge is measured by mean years of schooling and expected years of schooling. Mean years of schooling is the average number of years education received by people*

lamanya (tahun) penduduk usia 25 tahun ke atas dalam menjalani pendidikan formal. Harapan lama sekolah didefinisikan sebagai lamanya (tahun) sekolah yang diharapkan akan dirasakan oleh anak pada umur tertentu di masa mendatang. Standar hidup yang layak digambarkan oleh pengeluaran per kapita disesuaikan, yang ditentukan dari nilai pengeluaran per kapita dan paritas daya beli.

ages 25 and older in their lifetime based on education attainment and older in their lifetime based on education attainment levels of the population converted into years of schooling based on theoretical durations of each level of education attended. Then, expected years of schooling is defined as the number of years schooling that a child of school entrance age can expect to receive if prevailing patterns of age-specific enrolment rates were to stay the same throughout the child's life. Decent standard of living is measured by consumption per capita indicator that is calculated using consumption per capita and purchasing power parity.

<https://kotamobagukota.bps.go.id/>

ULASAN

Berdasarkan data jumlah penduduk di Sulawesi Utara pada tahun 2016-2020, Kota Kotamobagu merupakan kabupaten/kota terbesar kedelapan dari 15 kabupaten/kota dengan populasi sejumlah 123.722 jiwa. Urutan jumlah penduduk terbesar diraih oleh Kota Manado, disusul Kabupaten Minahasa dan Kabupaten Bolaang Mongondow.

Laju pertumbuhan kabupaten/kota se-Sulawesi Utara, di tahun 2020, mengalami kontraksi sebesar -0,99 persen. Ada 6 Kabupaten/Kota yang terdampak kontraksi ekonomi yaitu Kota Manado, Kota Tomohon, Kab. Minahasa Utara, Kab. Minahasa, Kab. Minahasa Tenggara, Kab. Minahasa Selatan. Analisa lanjutan memperlihatkan kabupaten/kota yang terdampak secara spasial merupakan kabupaten/kota yang masih memiliki ketetanggaan terdekat dengan ibukota provinsi.

Jumlah penduduk miskin di Provinsi Sulawesi Utara naik dari 191,70 ribu menjadi 192,37 ribu di tahun 2020. Sejumlah 7 kabupaten/kota mengalami penambahan jumlah penduduk miskin. Untuk jumlah penduduk miskin Kota Kotamobagu mengalami penurunan dari 7,31 ribu menjadi 7,06 ribu orang di tahun 2020.

Indeks Pembangunan Manusia (IPM) Kota Kotamobagu di tahun 2020 berada di urutan keenam tertinggi per kabupaten/kota se Sulawesi Utara. IPM tertinggi se Sulawesi Utara diraih

DESCRIPTION

Based on population data in North Sulawesi in 2016-2020, Kotamobagu City is the eighth largest district / city out of 15 districts / cities with a population of 123,722 people. Manado City, followed by Minahasa Regency and Bolaang Mongondow Regency, has the largest population in order.

The growth rate of districts / cities in North Sulawesi, in 2020, contracted by -0.99 percent. There are 6 districts / cities affected by the economic contraction, namely Manado City, Tomohon City, Kab. North Minahasa, Kab. Minahasa, Kab. Southeast Minahasa, Kab. South Minahasa. Further analysis shows the districts / cities that are spatially affected are the districts / cities that still have the closest neighbor to the provincial capital.

The number of poor people in North Sulawesi Province increased from 191.70 thousand to 192.37 thousand in 2020. A total of 7 districts / cities experienced an increase in the number of poor people. The number of poor people in Kotamobagu City has decreased from 7.31 thousand to 7.06 thousand in 2020.

The Kotamobagu City Human Development Index (HDI) in 2020 is the sixth highest per district / city in North Sulawesi. The highest HDI in North Sulawesi is achieved by Manado City, Tomohon City and Minahasa Regency.

oleh Kota Manado, Kota Tomohon dan
Kabupaten Minahasa.

<https://kotamobagukota.bps.go.id>

Tabel
Table 13.1

Jumlah Penduduk Menurut Kabupaten/Kota di Provinsi Sulawesi Utara (ribu), 2016–2020
Population by Regency/Municipality in North Sulawesi Province (thousand), 2016–2020

Kabupaten/Kota Regency/Municipality	2016	2017	2018	2019	2020
(1)	(2)	(3)	(4)	(5)	(6)
<i>Kabupaten/Regency.</i>					
1. Bolaang Mongondow	113 789	240 505	244 185	247 811	248 751
2. Minahasa	332 190	335 321	338 364	341 176	347 290
3. Kepulauan Sangihe	130 024	130 493	130 833	131 163	139 262
4. Kepulauan Talaud	89 836	90 678	91 599	92 475	94 521
5. Minahasa Selatan	206 603	208 013	209 501	210 695	236 463
6. Minahasa Utara	199 498	200 985	202 317	203 624	224 993
7. Bolaang Mongondow Utara	77 383	78 437	79 366	80 313	83 112
8. Siau Tagulandang Biaro	65 827	65 976	66 225	66 403	71 817
9. Minahasa Tenggara	105 163	105 714	106 303	106 899	116 323
10. Bolaang Mongondow Selatan	63 207	64 171	65 127	66 071	69 791
11. Bolaang Mongondow Timur	69 716	70 610	71 477	72 408	88 241
<i>Kota/Municipality.</i>					
1. Manado	427 906	430 133	431 880	433 635	451 916
2. Bitung	208 995	212 409	215 711	219 004	225 134
3. Tomohon	101 981	103 711	105 306	106 917	100 587
4. Kotamobagu	121 699	123 872	126 198	128 387	123 722
Sulawesi Utara	2 436 921	2 461 028	2 484 392	2 506 981	2 621 923

Sumber/Source: BPS, Sensus Penduduk (SP) 2010 dan 2020; Proyeksi Penduduk Indonesia 2010–2035
BPS-Statistics Indonesia, 2010 and 2020; Population Census and Indonesia Population Projection 2010–2035

Tabel
Table 13.2**Laju Pertumbuhan Produk Domestik Regional Bruto Atas Dasar Harga Konstan 2010 Menurut Kabupaten/Kota di Provinsi Sulawesi Utara (persen), 2016–2020**
Rate of Growth of Gross Regional Domestic Products at Constant 2010 Prices by Regency/Municipality in North Sulawesi Province (percent), 2016–2020

Kabupaten/Kota Regency/Municipality	2016	2017	2018	2019*	2020**
(1)	(2)	(3)	(4)	(5)	(6)
<i>Kabupaten/Regency.</i>					
1. Bolaang Mongondow	6,62	6,67	7,49	7,84	0,80
2. Minahasa	6,06	6,07	6,12	5,82	-1,03
3. Kepulauan Sangihe	6,08	5,45	5,50	5,48	0,5
4. Kepulauan Talaud	5,28	5,10	5,04	4,89	0,43
5. Minahasa Selatan	5,09	6,53	6,09	6,10	-0,77
6. Minahasa Utara	7,05	6,51	6,46	6,14	-0,93
7. Bolaang Mongondow Utara	6,16	6,28	6,18	6,17	0,71
8. Siau Tagulandang Biaro	7,00	6,99	6,73	6,66	1,03
9. Minahasa Tenggara	6,32	6,36	6,01	6,03	-0,64
10. Bolaang Mongondow Selatan	6,13	6,24	6,60	6,43	0,63
11. Bolaang Mongondow Timur	5,57	5,71	5,08	5,03	0,18
<i>Kota/Municipality.</i>					
1. Manado	7,18	6,74	6,65	6,03	-3,13
2. Bitung	5,21	6,18	6,01	4,19	1,37
3. Tomohon	4,10	8,84	6,13	6,82	-0,41
4. Kotamobagu	6,63	6,79	6,67	6,18	0,20
Sulawesi Utara	6,16	6,31	6,01	5,66	-0,99

Catatan/Note: *Angka Sementara / Preliminary Figures

**Angka Sangat Sementara / Very Preliminary Figures

Sumber/Source: Badan Pusat Statistik Sulawesi Utara/Central Bureau Statistics of Sulawesi Utara

Tabel
Table 13.3

**Jumlah Penduduk Miskin Menurut Kabupaten/Kota di
Provinsi Sulawesi Utara (ribu), 2016–2020**
**Number of Poor Population by Regency/Municipality in
North Sulawesi Province (thousand), 2016–2020**

Kabupaten/Kota Regency/Municipality	2016	2017	2018	2019	2020
(1)	(2)	(3)	(4)	(5)	(6)
<i>Kabupaten/Regency.</i>					
1. Bolaang Mongondow	19,55	19,05	18,49	18,30	18,07
2. Minahasa	27,64	26,34	24,49	24,32	24,95
3. Kepulauan Sangihe	15,95	15,38	15,46	14,62	14,64
4. Kepulauan Talaud	9,22	8,84	8,68	9,10	8,84
5. Minahasa Selatan	20,42	20,26	19,54	19,49	19,38
6. Minahasa Utara	15,71	14,93	14,13	14,09	14,33
7. Bolaang Mongondow Utara	7,22	6,95	6,84	6,77	6,82
8. Siau Tagulandang Biaro	6,96	6,81	6,53	6,35	5,95
9. Minahasa Tenggara	16,19	15,57	14,73	14,22	13,73
10. Bolaang Mongondow Selatan	9,35	9,05	8,82	8,74	8,53
11. Bolaang Mongondow Timur	4,69	4,37	4,30	4,41	4,30
<i>Kota/Municipality.</i>					
1. Manado	22,41	23,39	23,21	23,89	25,55
2. Bitung	13,64	14,00	14,34	14,10	14,18
3. Tomohon	6,63	6,69	6,25	5,99	6,06
4. Kotamobagu	7,24	7,28	7,49	7,31	7,06
Sulawesi Utara	202,82	198,88	193,31	191,70	192,37

Sumber/Source: BPS, Survei Sosial Ekonomi Nasional
BPS-Statistics Indonesia, National Socioeconomic Survey

Tabel
Table 13.4**Indeks Pembangunan Manusia Menurut Kabupaten/Kota
di Provinsi Sulawesi Utara, 2016–2020**
*Human Development Index by Regency/Municipality in
North Sulawesi Province, 2016–2020*

Kabupaten/Kota Regency/Municipality	2016	2017	2018	2019	2020
(1)	(2)	(3)	(4)	(5)	(6)
<i>Kabupaten/Regency.</i>					
1. Bolaang Mongondow	65,73	66,08	66,91	67,82	67,89
2. Minahasa	74,37	74,59	74,97	75,47	75,29
3. Kepulauan Sangihe	68,52	69,14	69,67	70,53	70,73
4. Kepulauan Talaud	67,58	67,74	68,32	68,97	69,40
5. Minahasa Selatan	69,97	70,05	70,86	71,68	72,11
6. Minahasa Utara	71,49	72,20	73,05	73,95	73,90
7. Bolaang Mongondow Utara	65,16	65,60	66,32	66,91	66,99
8. Siau Tagulandang Biaro	65,66	66,03	66,75	67,48	67,64
9. Minahasa Tenggara	68,42	68,91	69,66	70,47	70,51
10. Bolaang Mongondow Selatan	63,92	64,05	64,49	65,28	65,00
11. Bolaang Mongondow Timur	64,44	64,73	65,21	68,08	65,99
<i>Kota/Municipality.</i>					
1. Manado	77,59	78,05	78,41	79,12	78,93
2. Bitung	72,43	72,94	73,27	74,20	74,10
3. Tomohon	74,91	75,34	75,78	76,67	76,69
4. Kotamobagu	71,68	72	72,55	73,22	72,97
Sulawesi Utara	71,05	71,66	72,20	72,99	72,93

Sumber/Source: Provinsi Sulawesi Utara Dalam Angka 2020

DATA

MENCERDASKAN BANGSA



**BADAN PUSAT STATISTIK
KOTA KOTAMOBAGU**

BPS-Statistics of Kotamobagu Municipality

Jalan Kinalang, Kota Kotamobagu-95712; Telp. (0434)21411

Homepage: <https://kotamobagukota.bps.go.id>; email: bps7174@bps.go.id

PUBLIKASI

ISSN: 2654-9832



9 772654 983008