

MASJID SULTAN MAHMUD RIAYAT SYAH

Kota BATAM DALAM ANGKA

Batam Municipality In Figures

2021



BADAN PUSAT STATISTIK
KOTA BATAM
BPS-Statistics of Batam Municipality



MASJID SULTAN MAHMUD RIAYAT SYAH

Kota
BATAM DALAM ANGKA
Batam Municipality In Figures
2021



KOTA BATAM DALAM ANGKA 2021

BATAM MUNICIPALITY IN FIGURES 2021

ISSN: 2355-4444

No. Publikasi/*Publication Number*: 21710.2101

Katalog /*Catalog*: 1102001.2171

Ukuran Buku/*Book Size*: 14,8 cm x 21 cm

Jumlah Halaman/*Number of Pages* : xlii + 402 halaman/*pages*

Naskah/*Manuscript*:

Badan Pusat Statistik Kota Batam

BPS-*Statistics of Batam Municipality*

Penyunting/*Editor*:

BPS Kota Batam

BPS-*Statistics of Batam Municipality*

Gambar Kover/*Cover Design*:

Seksi Integrasi Pengolahan dan Diseminasi Statistik

Integrated Processing and Statistics Dissemination Section

Ilustrasi Cover/*Cover Illustration*

Masjid Sultan Mahmud Riayat Syah

Sultan Mahmud Riayat Syah Mosque

Diterbitkan Oleh/*Published by*:

©Badan Pusat Statistik Kota Batam

BPS-*Statistics of Batam Municipality*

Dicetak oleh/*Printed by*:

PT.Ripos Bintana Press, Batam

Dilarang mengumumkan, mendistribusikan, mengomunikasikan, dan/atau menggandakan sebagian atau seluruh isi buku ini untuk tujuan komersil tanpa izin tertulis dari Badan Pusat Statistik.

Prohibited to announce, distribute, communicate, and/or copy part or all of this book for commercial purpose without permission from BPS-Statistics Indonesia.

Tim Penyusun Buku
Kota Batam Dalam Angka
Batam Municipality in Figures

Pengarah/Director
Rahmad Iswanto

Penanggung Jawab/Coordinator:
Adi Darmanto

Naskah/Manuscript:
Dekha Dwi Harianja

Infografis/Infographic:
Gabriel Muhammad Zhafran

Gambar Kulit/Cover Design
Dekha Dwi Harianja

<https://batamkota.bpk.go.id>

PETA WILAYAH KOTA BATAM
Map Of Batam Municipality



KEPALA BPS KOTA BATAM
CHIEF STATISTICIAN OF BATAM MUNICIPALITY



Rahmad Iswanto SST., M.Si



KATA PENGANTAR

Dengan memanjatkan puji syukur kehadirat Allah Subhanahu Wa Ta'ala -Tuhan Yang Maha Esa-, Badan Pusat Statistik (BPS) Kota Batam telah dapat menyelesaikan penyusunan publikasi Kota Batam Dalam Angka 2021 (BDA 2021) sesuai jadwal. publikasi ini ditujukan untuk menyediakan data yang dapat digunakan sebagai bahan evaluasi dan perencanaan dengan lebih cepat sehingga dapat memberikan manfaat bagi masyarakat.

Pada saat ini kebutuhan akan data statistik dari setiap sektor pembangunan, semakin dirasakan. Hal ini memotivasi BPS Kota Batam untuk terus melengkapi dan menyempurnakan data yang disajikan baik dari sisi kuantitas maupun kualitasnya. Data yang disajikan bersumber dari kegiatan rutin, survei dan sensus yang dilaksanakan oleh Badan Pusat Statistik Kota Batam serta dilengkapi dengan data sekunder yang dikelola oleh Instansi pemerintah dan swasta di wilayah Kota Batam.

Saran dan kritik dari berbagai pihak dalam rangka perbaikan publikasi ini di masa mendatang, sangat kami harapkan. Akhirnya, harapan kami semoga penyajian publikasi ini mampu mendukung kebermanfaatan data statistik sebagai bahan perencanaan dan evaluasi, baik untuk instansi pemerintah maupun swasta, serta bermanfaat bagi para pengguna data lainnya

Batam, Februari 2021
KEPALA BADAN PUSAT STATISTIK
KOTA BATAM

Rahmad Iswanto SST., M.Si



PREFACE

Praise be to God, BPS-Statistics of Batam Municipality has successfully published Batam in Figures 2021 in time. The publication is made possible due to the support of the Government of Batam Municipality, Delivering Data to Inform Development Planning either materially or morally.

It is much more realized now that the demand for statistics from all sectors has increased. This fact encourages us to fulfill and complete the data both in terms of quantity as well as of quality. The data presented are primarily compiled from routine activities, surveys and censuses conducted by BPS-Statistics of Batam Municipality.

Any suggestions and criticisms to improve this publication will be cordially welcome. Last but not least, I hope this publication is able to fulfill the demand for statistical data of the public and private institutions. Moreover, this could be useful and valuable source to other data users.

*Batam, February 2021
Chief BPS-Statistician Batam Municipality*

Rahmad Iswanto SST., M.Si

DAFTAR ISI / CONTENTS

	Halaman <i>Page</i>
Kata Pengantar/ <i>Preface</i>	ix
Daftar Isi/ <i>Contents</i>	xi
Daftar Tabel/ <i>List of Tables</i>	xiii
Daftar Gambar/ <i>List of Figures</i>	xxxv
Penjelasan Umum/ <i>Explanatory Notes</i>	xxxvii
BAB 1. Geografi dan Iklim/ <i>Geography and Climate</i>	1
BAB 2. Pemerintahan/ <i>Government</i>	27
BAB 3. Penduduk dan Ketenagakerjaan/ <i>Population and Employment</i>	57
BAB 4. Sosial dan Kesejahteraan Rakyat/ <i>Social and Welfare</i>	87
BAB 5. Pertanian, Kehutanan, Peternakan, dan Perikanan <i>Agriculture, Forestry, Livestock, and Fishery</i>	183
BAB 6. Energi/ <i>Energy</i>	251
BAB 7. Pariwisata/ <i>Tourism</i>	261
BAB 8. Transportasi dan Komunikasi/ <i>Transportation and Communication</i>	271
BAB 9. Perbankan, Koperasi, dan Harga-Harga <i>Banking, Cooperative, and Prices</i>	289
BAB 10. Pengeluaran Penduduk/ <i>Population Expenditure</i>	341
BAB 11. Perdagangan/ <i>Trade</i>	349
BAB 12. Sistem Neraca Regional/ <i>System of Regional Accounts</i>	359
BAB 13. Perbandingan Antar Kabupaten/Kota/ <i>Regency Municipality Comparisons</i>	395

DAFTAR TABEL/LIST OF TABLES

Halaman
Page

1.1 KEADAAN GEOGRAFI / GEOGRAPHY CONDITION

1.1.1	Luas Daerah dan Jumlah Pulau Menurut Kecamatan di Kota Batam, 2020 <i>Total Area and Number of Islands by Subdistrict in Batam Municipality, 2020</i>	8
1.1.2	Letak Geografis Kantor Kelurahan Menurut Kecamatan di Kota Batam, 2020 <i>Geographical Position of Urban Village Office by District in Batam Municipality, 2020</i>	10
1.1.3	Nama Sungai di Kota Batam, 2020	16
1.1.4	Status Pemilikan Tanah Dirinci menurut Jenis Hak dan Kecamatan di Kota Batam, 2020..... <i>Land Possession by Type of Rights and Subdistrict in Batam Municipality, 2020</i>	19

1.2 IKLIM / CLIMATE

1.2.1	Rata-rata Suhu Menurut Bulan di Kota Batam, 2020	22
1.2.2	Kelembaban Udara Menurut Bulan di Kota Batam, 2020	23
1.2.3	Kecepatan dan Arah Angin Menurut Bulan di Kota Batam, 2020	24
1.2.4	Rata-rata Tekanan Udara Menurut Bulan di Kota Batam, 2020	25
1.2.5	Jumlah Curah Hujan dan Penyinaran Matahari Menurut Bulan di Kota Batam, 2020..... <i>Number of Precipitation and Duration of Sunshine by Month in Batam Municipality, 2020</i>	26

2.1 WILAYAH ADMINISTRATIF / ADMINISTRATIVE AREA

2.1.1	Jumlah Kelurahan Menurut Kecamatan, 2016-2020	33
-------	---	----

2.2 SUMBER DAYA MANUSIA / HUMAN RESOURCES

2.2.1	Jumlah Pegawai Negeri Sipil Menurut Jabatan dan Jenis Kelamin, 2019 -2020..... <i>Number of Civil Servants by Occupation and Sex, 2019 -2020</i>	34
-------	---	----

2.2.2	Jumlah Pegawai Negeri Sipil Menurut Tingkat Pendidikan dan Jenis Kelamin, 2019-2020 <i>Number of Civil Servants by Educational Level and Sex, 2019 -2020</i>	36
2.2.3	Jumlah Pegawai Negeri Sipil Menurut Tingkat Kepangkatan dan Jenis Kelamin, 2019-2020 <i>Number of Civil Servants by Hierarchy and Sex, 2019-2020</i>	38
2.2.4	Jumlah Pegawai Negeri Sipil (PNS) menurut Unit Kerja dan Golongan di Lingkungan Pemerintah Kota Batam, 2020..... <i>Number of Civil Servants Administered by Unit of Work and Rank in the Regional Government of Batam Municipality, 2020</i>	40
2.2.5	Jumlah Pegawai Negeri Sipil (PNS) menurut Dinas/Instansi Pemerintah dan Jenis Kelamin di Lingkungan Pemerintah Kota Batam, 2019 dan 2020..... <i>Number of Civil Servants by Work Period and Sex in the Regional Government of Batam Municipality, 2019 and 2020</i>	44
2.3	DEWAN PERWAKILAN RAKYAT DAERAH / REGIONAL HOUSE OF REPRESENTATION	
2.3.1	Jumlah Anggota Dewan Perwakilan Rakyat Daerah Menurut Partai Politik dan Jenis Kelamin di Kota Batam, 2020..... <i>Number of Regional House of Representatives' Member by Political Parties and Sex in Batam Municipality, 2020</i>	47
2.3.2	Jumlah Anggota Dewan Perwakilan Rakyat Daerah Menurut Daerah Pemilihan dan Jenis Kelamin di Kota Batam, 2020 <i>Number of Regional House of Representatives' Member by Region of Representations and Sex in Batam Municipality, 2020</i>	48
2.3.3	Jumlah Anggota Dewan Perwakilan Rakyat Daerah Menurut Daerah Pemilihan dan Tingkat Pendidikan di Kota Batam, 2020 <i>Number of Regional House of Representatives' Member by Region of Representations and Education Level in Batam Municipality, 2020</i>	49
2.3.4	Jumlah Anggota Dewan Perwakilan Rakyat Daerah Menurut Jenis, 2016-2020..... <i>Development Regulation Type and MoU of Regional House of Representatives' Batam Municipality by Type, 2016- 2020</i>	50
2.3.5	Jumlah Penduduk yang Terdaftar dan Menggunakan Hak Pilih dalam Pemilihan Presiden dan Wakil Presiden Kota Batam, 2019	

	<i>Number of Population Registered and Used The Suffrage in the Election of President and Vice President in Batam Municipality, 2019 ...</i>	51
2.3.6	Jumlah Suara Sah, Suara Tidak Sah, dan Tidak Menggunakan Hak Pilih dalam Pemilihan Presiden dan Wakil Presiden Kota Batam, 2019 <i>Number of Valid Votes, Invalid Votes, and Did not Vote in the Election of President and Vice President in Batam Municipality, 2019</i>	52
2.4	KEUANGAN DAERAH / GOVERNMENT FINANCE	
2.4.1	Realisasi Pendapatan Pemerintah Kota Batam Menurut Jenis Pendapatan (ribu rupiah), 2018-2020	
	<i>Realization Government Revenues of Batam Municipality by Kind of Revenues (thousand rupiahs), 2018-2020.....</i>	53
2.4.2	Realisasi Belanja Pemerintah Kota Batam Menurut Jenis Belanja (ribu rupiah), 2018-2020.....	
	<i>Realization Government Expenditures of Batam Municipality by Kind of Expenditures (thousand rupiahs), 2018-2020</i>	55
2.4.3	Realisasi Pembiayaan Pemerintah Kota Batam Menurut Jenis Belanja (ribu rupiah), 2018-2020	
	<i>Realization Government Expenditures of Batam Municipality by Kind of Expenditures (thousand rupiahs), 2018-2020</i>	56
3.1	PENDUDUK / POPULATION	
3.1.1	Penduduk, Laju Pertumbuhan Penduduk, Distribusi Persentase Penduduk, Kepadatan Penduduk, Rasio Jenis Kelamin Penduduk Menurut Kecamatan di Kota Batam, 2020	
	<i>Population, Population Growth Rate, Percentage Distribution of Population, Population Density, and Population Sex Ratio by Substrict in Batam Municipality, 2020</i>	62
3.1.2	Jumlah Penduduk Menurut Kelompok Umur dan Jenis Kelamin di Kota Batam, 2020	
	<i>Population by Age and Gender in Batam Municipality, 2020.....</i>	64
3.1.3	Jumlah Penduduk Menurut Kecamatan dan Jenis Kelamin di Kota Batam, 2020	
	<i>Population by Subdistrict and Gender in Batam Municipality, 2020.....</i>	65
3.2	KETENAGAKERJAAN / EMPLOYMENT	
3.2.1	Penduduk Berumur 15 Tahun ke Atas Menurut Kelompok Umur dan Jenis Kegiatan Selama Seminggu yang Lalu di Kota Batam, 2020 <i>Population 15 Years of Age and Over by Age Group and Type of</i>	

	<i>Activity During the Previous Week in Batam Municipality, 2020.....</i>	66
3.2.2	Jumlah Penduduk Berumur 15 Tahun Ke Atas Menurut Jenis Kegiatan Selama Seminggu Yang Lalu dan Jenis Kelamin di Kota Batam, 2020 <i>Population Aged 15 Years and Over by Type of Activity During the Previous Week and Sex in Batam Municipality, 2020.....</i>	68
3.2.3	Penduduk Berumur 15 Tahun ke Atas Menurut Pendidikan Tertinggi yang Ditamatkan dan Jenis Kegiatan Selama Seminggu yang Lalu di Kota Batam, 2020..... <i>Population 15 Years of Age and Over by Educational Attainment and Type of Activity During the Previous Week in Batam Municipality, 2020</i>	69
3.2.4	Penduduk Berumur 15 Tahun ke Atas yang Bekerja Selama Seminggu yang Lalu Menurut Status Pekerjaan Utama dan Lapangan Pekerjaan Utama di Kota Batam, 2020 <i>Population 15 Years of Age and Over Who Worked During The Previous Week by Main Employment Status and Main Industry in Batam Municipality, 2020.....</i>	71
3.2.5	Penduduk Berumur 15 Tahun ke Atas yang Bekerja Selama Seminggu yang Lalu Menurut Status Pekerjaan Utama dan Jenis Kelamin di Kota Batam, 2020..... <i>Population 15 Years of Age and Over Who Worked During The Previous Week by Main Employment Status and Sex in Batam Municipality, 2020.....</i>	72
3.2.6	Penduduk Berumur 15 Tahun ke Atas yang Bekerja Selama Seminggu yang Lalu Menurut Jumlah Jam Kerja pada Pekerjaan Utama dan Lapangan Pekerjaan Utama di Kota Batam, 2020..... <i>Population 15 Years of Age and Over Who Worked During The Previous Week by Total Working Hours on Main Job and Main Industry in Batam Municipality, 2020.....</i>	73
3.2.7	Penduduk Berumur 15 Tahun ke Atas yang Bekerja Selama Seminggu yang Lalu Menurut Lapangan Pekerjaan Utama dan Pendidikan Tertinggi yang Ditamatkan di Kota Batam, 2020 <i>Population 15 Years of Age and Over Who Worked During The Previous Week by Main Industry and Educational Attainment in Batam Municipality, 2020.....</i>	74
3.2.8	Penduduk Berumur 15 Tahun ke Atas yang Bekerja Selama Seminggu yang Lalu Menurut Jumlah Jam Kerja Pada Pekerjaan	

	Utama dan Jenis Kelamin di Kota Batam, 2020..... <i>Population 15 Years of Age and Over Who Worked During The Previous Week by Total Working Hours on Main Job and Sex in Batam Municipality, 2020.....</i>	75
3.2.9	Penduduk Berumur 15 Tahun ke Atas yang Bekerja Selama Seminggu yang Lalu Menurut Jumlah Jam Kerja Seluruhnya dan Jenis Kelamin di Kota Batam, 2020..... <i>Population 15 Years of Age and Over Who Worked During The Previous Week by Total Working Hours and Sex in Batam Municipality, 2020.....</i>	76
3.2.10	Penduduk Berumur 15 Tahun ke Atas yang Bekerja Selama Seminggu yang Lalu Menurut Kelompok Umur dan Jumlah Jam Kerja Seluruhnya di Kota Batam, 2020..... <i>Population 15 Years of Age and Over Who Worked During The Previous Week by Age Group and Total Working Hours in Batam Municipality, 2020.....</i>	77
3.2.11	Penduduk Berumur 15 Tahun ke Atas yang Bekerja Selama Seminggu yang Lalu Menurut Kelompok Umur dan Jenis Kelamin di Kota Batam, 2020..... <i>Population 15 Years of Age and Over Who Worked During The Previous Week by Age Group and Sex in Batam Municipality, 2020.....</i>	78
3.2.12	Penduduk Berumur 15 Tahun ke Atas yang Bekerja Selama Seminggu yang Lalu Menurut Status Pekerjaan Utama dan Pendidikan Tertinggi yang Ditamatkan di Kota Batam, 2020..... <i>Population 15 Years of Age and Over Who Worked During The Previous Week by Main Employment Status and Educational Attainment in Batam Municipality, 2020.....</i>	79
3.2.13	Penduduk Berumur 15 Tahun ke Atas yang Bekerja Selama Seminggu yang Lalu Menurut Lapangan Pekerjaan Utama dan Jenis Kelamin di Kota Batam, 2020..... <i>Population 15 Years of Age and Over Who Worked During The Previous Week by Main Industry and Sex in Batam Municipality, 2020..</i>	80
3.2.14	Tingkat Pengangguran Terbuka (TPT) dan Tingkat Partisipasi Angkatan Kerja (TPAK) di Kota Batam, 2018-2020..... <i>Unemployment Rat (UR) and Labor Force Participation Rate (LFPR) in Batam Municipality, 2018-2020.....</i>	81
3.2.15	Pencari Kerja Terdaftar, Lowongan Kerja Terdaftar, dan Penempatan/Pemenuhan Tenaga Kerja Menurut Kecamatan dan	

	Jenis Kelamin di Kota Batam, 2019-2020 <i>Number of Registered Job Applicants, Registered Job Vacancies, and Placement of Workers by Subdistrict and Sex in Batam Municipality, 2019-2020</i>	82
3.2.16	Pencari Kerja Terdaftar Menurut Pendidikan Tertinggi yang Ditamatkan dan Jenis Kelamin di Kota Batam, 2020 <i>Number of Registered Job Applicants by Educational Attainment and Sex in Batam Municipality, 2020</i>	84
3.2.17	Rata-rata Upah/Gaji Bersih Sebulan Pekerja Formal Menurut Kelompok Umur dan Lapangan Pekerjaan Utama di Kota Batam, 2020 <i>Average of Net Wage/Salary per Month of Formal Employee by Age Group and Main Industry in Batam Municipality, 2020</i>	85
3.2.18	Upah Minimum Kota Batam (rupiah), 2016-2021 <i>Batam Municipality Minimum Wages (rupiahs), 2016-2021</i>	86
4.1	PENDIDIKAN / EDUCATION	
4.1.1	Jumlah Sekolah, Guru, dan Murid Taman Kanak-Kanak (TK) di Bawah Kementerian Pendidikan dan Kebudayaan Menurut Kecamatan di Kota Batam, 2020/2021 <i>Number of Schools, Teachers, and Pupils in Kindergarten Under The Ministry of Education and Culture by Subdistrict in Batam Municipality, 2020/2021</i>	93
4.1.2	Jumlah Sekolah, Guru, dan Murid Raudatul Athfal (RA) di Bawah Kementerian Agama Menurut Kecamatan di Kota Batam, 2020/2021 <i>Number of Schools, Teachers, and Pupils in Raudatul Athfal (RA) Under The Ministry of Religious Affairs by Subdistrict in Batam Municipality, 2020/2021</i>	96
4.1.3	Jumlah Sekolah, Guru, dan Murid Sekolah Dasar (SD) di Bawah Kementerian Pendidikan dan Kebudayaan Menurut Kecamatan di Kota Batam, 2020/2021 <i>Number of Schools, Teachers, and Pupils in Primary Schools Under The Ministry of Education and Culture by Subdistrict In Batam Municipality, 2020/2021</i>	99
4.1.4	Jumlah Sekolah, Guru, dan Murid Madrasah Ibtidaiyah (MI) di Bawah Kementerian Agama Menurut Kecamatan Menurut Kecamatan di Kota Batam, 2020/2021 <i>Number of Schools, Teachers, and Pupils in Madrasah Ibtidaiyah</i>	

	<i>(MI) Under The Ministry of Religious Affairs by Subdistrict In Batam Municipality, 2020/2021</i>	102
4.1.5	Jumlah Sekolah, Guru, dan Murid Sekolah Menengah Pertama (SMP) di Bawah Kementerian Pendidikan dan Kebudayaan Menurut Kecamatan di Kota Batam, 2020/2021	
	<i>Number of Schools, Teachers, and Pupils in Junior High Schools Under The Ministry of Education and Culture by Subdistrict In Batam Municipality, 2020/2021</i>	105
4.1.6	Jumlah Sekolah, Guru, dan Murid Madrasah Tsanawiyah (MTs) di Bawah Kementerian Agama Menurut Kecamatan di Kota Batam, 2020/2021	
	<i>Number of Schools, Teachers, and Pupils in Madrasah Tsanawiyah (MTs) Under The Ministry of Religious Affairs by Subdistrict In Batam Municipality, 2020/2021</i>	108
4.1.7	Jumlah Sekolah, Guru, dan Murid Sekolah Menengah Atas (SMA) di Bawah Kementerian Pendidikan dan Kebudayaan Menurut Kecamatan di Kota Batam, 2020/2021	
	<i>Number of Schools, Teachers, and Pupils in Senior High Schools Under The Ministry of Education and Culture by Subdistrict In Batam Municipality, 2020/2021</i>	111
4.1.8	Jumlah Sekolah, Guru, dan Murid Sekolah Menengah Kejuruan (SMK) di Bawah Kementerian Pendidikan dan Kebudayaan Menurut Kecamatan di Kota Batam, 2020/2021	
	<i>Number of Schools, Teachers, and Pupils in Vocational High Schools Under The Ministry of Education and Culture by Subdistrict In Batam Municipality, 2020/2021</i>	114
4.1.9	Jumlah Sekolah, Guru, dan Murid Madrasah Aliyah (MA) di Bawah Kementerian Agama Menurut Kecamatan di Kota Batam, 2020/2021	
	<i>Number of Schools, Teachers, and Pupils in Madrasah Aliyah (MA) Under The Ministry of Religious by Subdistrict In Batam Municipality, 2020/2021</i>	117
4.1.10	Jumlah Kelurahan ¹ yang Memiliki Fasilitas Sekolah Menurut Kecamatan dan Tingkat Pendidikan di Kota Batam, 2018-2020	
	<i>Number of Villages¹ Having Educational Facilities by Subdistrict and Educational Level In Batam Municipality, 2018– 2020</i>	120

4.1.11	Persentase Penduduk Usia 7–24 Tahun Menurut Jenis Kelamin, Kelompok Umur Sekolah, dan Partisipasi Sekolah ¹ di Kota Batam, 2020 <i>Percentage of Population Aged 7–24 Years by Sex, School Age Group, and School Participation¹ In Batam Municipality, 2020</i>	125
4.1.12	Persentase Penduduk Berumur 15 Tahun ke Atas yang Melek Huruf di Kota Batam, 2016-2020 <i>Percentage of Literate People Aged 15 Years and Over In Batam Municipality, 2016-2020</i>	126
4.1.13	Angka Partisipasi Murni (APM) dan Angka Partisipasi Kasar (APK) Menurut Jenjang Pendidikan di Kota Batam, 2019-2020..... <i>Net Participation Rates and Gross Participation Rates by Educational Level In Batam Municipality, 2019-2020</i>	127
4.2	KESEHATAN / HEALTH	
4.2.1	Jumlah Kelurahan yang Memiliki Sarana Kesehatan Menurut Kecamatan di Kota Batam, 2018-2020 <i>Number of Villages Having Health Facilities by Subdistrict in Batam Municipality, 2018-2020</i>	129
4.2.2	Distribusi Persentase Wanita Berumur 15-49 Tahun yang Pernah Kawin dan Melahirkan Hidup dalam Dua Tahun Terakhir di Kota Batam, 2018 - 2020..... <i>Percentage Distribution of Ever Married Women Aged 15–49 Years Who Had Live Birth in The Two Years Preceding The Survey in Batam Municipality, 2018 - 2020</i>	135
4.2.3	Jumlah Tenaga Kesehatan Menurut Kecamatan di Kota Batam, 2020 <i>Number of Medical Personnel by Subdistrict in Batam Municipality, 2020</i>	137
4.2.4	Persentase Penduduk yang Mempunyai Keluhan Kesehatan Selama Sebulan Terakhir di Kota Batam, 2015–2020 <i>Percentage of People Who Had Health Complaint During a Month Prior to The Survey in Batam Municipality , 2015–2020</i>	138
4.2.5	Persentase Penduduk yang Mempunyai Keluhan Kesehatan dan Berobat Jalan Selama Sebulan Terakhir di Kota Batam, 2015-2019 ... <i>Percentage Dof People Who Had Health Complaint and Had Outpatient During a Month Prior to The Survey by Subdistrict in Batam Municipality, 2015-2019</i>	139

4.2.6	Distribusi Persentase Penduduk yang Mempunyai Keluhan Kesehatan Selama Sebulan Terakhir dan Tidak Berobat Jalan Menurut Alasan Utama Tidak Berobat Jalan di Kota Batam, 2018-2020 <i>Percentage Distribution of People Who Had Health Complaint During a Month Prior to the Survey and Had Not Outpatient and Main Reason for Not Outpatient in Batam Municipality, 2018-2020</i>	140
4.2.7	Persentase Penduduk yang Memiliki Jaminan Kesehatan di Kota Batam, 2018-2020..... <i>Percentage of Population Who Has Health Insurance in Batam Municipality, 2018-2020</i>	144
4.2.8	Jumlah Rumah Sakit Umum, Rumah Sakit Khusus, Rumah Sakit/ Rumah Bersalin, Puskesmas, Klinik/Balai Kesehatan, Posyandu, dan Polindes di Kota Batam, 2019 dan 2020..... <i>Number of General Hospital, Special Hospital, Maternity Hospital and Public Health Center, Medical Clinic, Integrated Service Post, Village Maternity Cottage in Batam Municipality, 2019 and 2020</i>	146
4.2.9	Jumlah Kasus Penyakit dan Jenis Penyakit di Kota Batam, 2020..... <i>Number of Disease Cases and Type of Disease in Batam Municipality, 2020</i>	149
4.2.10	Jumlah Bayi Lahir, Bayi Berat Badan Lahir Rendah (BBLR), dan Bergizi Kurang Menurut Kecamatan di Kota Batam, 2020..... <i>Number of Births, Babies with Low Birth Weights (LBW), and Malnutrition by Subdistrict in Batam Municipality, 2020</i>	151
4.2.11	Jumlah Remaja Usia 15-24 Tahun yang Mendapat Penyuluhan Tentang Kesehatan Reproduksi (Kespro), HIV/AIDS, dan Keluarga Berencana (KB) Menurut Kecamatan (kali) di Kota Batam, 2020..... <i>Number of Adolescents Aged 15-24 Years Who Received Counselling on reproductive Health, HIV/AIDS, and Family Planning by Subdistrict (times) in Batam Municipality, 2020</i>	152
4.2.12	Jumlah Klinik Keluarga Berencana (KKB) dan Pos Pelayanan Keluarga Berencana Desa (PPKBD) Menurut Kecamatan di Kota Batam, 2020..... <i>Number of Family Planning Clinics (FPC) and Village Family Planning Service Posts by Subdistrict in Batam Municipality, 2020</i>	153
4.2.13	Jumlah Pasangan Usia Subur dan Peserta KB Aktif Menurut Kecamatan di Kota Batam, 2020	

Number of Fertile age Couples and Active Family Planning Participants by Subdistrict in Batam Municipality, 2020..... 154

4.3 PERUMAHAN DAN LINGKUNGAN / HOUSING AND ENVIRONMENT

4.3.1 Distribusi Persentase Rumah Tangga Menurut Luas Lantai (m²) di Kota Batam, 2019-2020.....
Percentage Distribution of Household Population by Floor Area (m²) in Batam Municipality, 2019-2020..... 156

4.3.2 Distribusi Persentase Rumah Tangga Menurut Kecamatan dan Sumber Air Minum di Kota Batam, 2019-2020.....
Percentage Distribution of Household Population by Subdistrict and Source of Drinking Water in Batam Municipality, 2019-2020..... 157

4.3.3 Distribusi Persentase Rumah Tangga Menurut Sumber Penerangan di Kota Batam, 2019 - 2020.....
Percentage Distribution of Household Population by Lighting Source in Batam Municipality, 2019-2020..... 158

4.3.4 Distribusi Persentase Rumah Tangga Menurut Penggunaan Fasilitas Tempat Buang Air Besar di Kota Batam, 2018-2020.....
Percentage Distribution of Household Population by Type of Toilet Facility Used by The Household in Batam Municipality, 2018-2020..... 159

4.3.5 Distribusi Persentase Rumah Tangga Menurut Bahan Bakar Utama untuk Memasak di Kota Batam, 2018-2020.....
Percentage Distribution of Household Population by Type of Cooking Fuel in Batam Municipality, 2018-2020..... 160

4.3.6 Distribusi Persentase Rumah Tangga Menurut Status Penguasaan Bangunan Tempat Tinggal di Kota Batam, 2018-2020.....
Percentage Distribution of Household Population by Dwelling Ownership Status in Batam Municipality, 2018-2020..... 162

4.3.7 Distribusi Persentase Rumah Tangga Menurut Jenis Lantai Terluas di Kota Batam, 2018-2020.....
Percentage Distribution of Household Population by Main Material of Dwelling Floor in Batam Municipality, 2018-2020..... 163

4.3.8 Persentase Rumah Tangga yang Memiliki Akses Terhadap Sanitasi Layak di Kota Batam, 2015-2020.....
Percentage of Household Population in Batam Municipality, 2015-2020..... 164

4.3.9	Persentase Rumah Tangga yang Memiliki Akses Terhadap Sumber Air Minum Layak di Kota Batam, 2015-2020..... <i>Percentage of Household Population with Improved Drinking Water in Batam Municipality, 2015-2020.....</i>	165
4.4	KRIMINALITAS / CRIME	
4.4.1	Jumlah Tindak Pidana, Risiko Penduduk Terjadi Tindak Pidana per 100.000 Penduduk, Persentase Penyelesaian Tindak Pidana, dan Selang Waktu Terjadinya Tindak Pidana Menurut Kepolisian Resort di Kota Batam, 2016-2020 <i>Number of Crime, Crime Rate per 100,000 Population, Percentage of Crime Clearance, and Time Interval of Crime Occurance by Departmental (Resort) Police Office in Batam Municipality, 2016-2020</i>	166
4.4.2	Jumlah Kejahatan/Tindak Pidana yang Dilaporkan dan Diselesaikan Menurut Tahun di Kota Batam, 2018 - 2020..... <i>Number of Crime Reported and Solved by Year in Batam Municipality, 2018 - 2020</i>	170
4.4.3	Banyaknya Tindak Kriminalitas Menurut Tahun di Kota Batam, 2018-2020 <i>Number of Crime Classified by Year in Batam Municipality, 2018-2020</i>	171
4.5	AGAMA DAN SOSIAL LAINNYA / RELIGION AND OTHER SOCIAL AFFAIRS	
4.5.1	Jumlah Tempat Peribadatan Menurut Kecamatan di Kota Batam, 2020 <i>Number of Places of Worship by Subdistrict and Religion in Batam Municipality, 2020</i>	175
4.5.2	Jumlah Jemaah Haji yang Diberangkatkan ke Tanah Suci Mekah di Kota Batam, 2018-2020..... <i>Number of Hajj Pilgrims Departured to the Holyland of Mecca in Batam Municipality, 2018-2020</i>	176
4.5.3	Nikah, Talak dan Cerai Menurut Kecamatan di Kota Batam, 2020..... <i>Number of Marriages and Divorces by Subdistrict in Batam Municipality, 2020</i>	177
4.5.4	Jumlah Perceraian Menurut Faktor di Kota Batam, 2019-2020 <i>Number of Divorces by Factors in Batam Municipality, 2019-2020</i>	178

**4.6 KEMISKINAN DAN PEMBANGUNAN MANUSIA
/ POVERTY AND HUMAN DEVELOPMENT**

4.6.1	Garis Kemiskinan, Jumlah, dan Persentase Penduduk Miskin di Kota Batam, 2016 - 2020..... <i>Poverty Line, Number, and Percentage of Poor People in Batam Municipality, 2016 - 2020.....</i>	179
4.6.2	Indeks Kedalaman Kemiskinan dan Indeks Keparahan Kemiskinan di Kota Batam, 2016 - 2020 <i>Poverty Gap Index and Poverty Severity Index in Batam Municipality, 2016 - 2020.....</i>	180
4.6.3	Indeks Pembangunan Manusia di Kota Batam, 2016-2020..... <i>Human Development Index in Batam Municipality, 2016-2020.....</i>	181
5.1	PERTANIAN, PETERNAKAN, DAN PERIKANAN / AGRICULTURE, FORESTRY, LIVESTOCK, AND FISHERY	
5.1.1	Produksi Ubi Kayu dan Ubi Jalar Menurut Kecamatan di Kota Batam (ha), 2020 <i>Production of Cassava and Sweet Potato by Subdistrict in Batam Municipality (ha), 2020.....</i>	188
5.2	HORTIKULTURA / HORTICULTURE	
5.2.1	Luas Panen Tanaman Sayuran Menurut Kecamatan dan Jenis Tanaman (ha) di Kota Batam, 2019 dan 2020 <i>Harvested Area of Vegetables by Subdistrict and Kind of Plant (ha) in Batam Municipality, 2019 and 2020.....</i>	189
5.2.2	Produksi Tanaman Sayuran Menurut Kecamatan dan Jenis Tanaman (kuintal) di Kota Batam, 2019 dan 2020 <i>Production of Vegetables by Subdistrict and Kind of Plant (quintal) in Batam Municipality, 2019 and 2020.....</i>	198
5.2.3	Luas Panen Tanaman Sayuran dan Buah–Buahan Semusim Menurut Jenis Tanaman (ha) di Kota Batam, 2017 – 2020 <i>Harvested Area of Seasonal Vegetables and Fruits by Kind of Plant (ha) in Batam Municipality, 2017 – 2020.....</i>	207
5.2.4	Produksi Tanaman Sayuran dan Buah-Buahan Semusim Menurut Jenis Tanaman (kuintal) di Kota Batam, 2017- 2020 <i>Production of Seasonal Vegetables and Fruits by Sub District and Kind of Plant (quintal) in Batam Municipality, 2017- 2020.....</i>	209

5.2.5	Luas Panen Tanaman Biofarmaka Menurut Kecamatan dan Jenis Tanaman (m ²) di Kota Batam, 2019 dan 2020..... <i>Harvested Area of Medicinal Plants by Subdistrict and Kind of Plant (m²) in Batam Municipality, 2019 and 2020</i>	211
5.2.6	Produksi Tanaman Biofarmaka Menurut Kecamatan dan Jenis Tanaman (kg) di Kota Batam, 2019 and 2020 <i>Production of Medicinal Plants by Subdistrict and Kind of Plant (kg) in Batam Municipality, 2019 and 2020.....</i>	213
5.2.7	Luas Panen Tanaman Biofarmaka Menurut Jenis Tanaman (m ²) di Kota Batam, 2017–2020..... <i>Harvested Area of Medicinal Plants by Kind of Plant (m²) in Batam Municipality, 2017–2020.....</i>	215
5.2.8	Produksi Tanaman Biofarmaka Menurut Jenis Tanaman (kg) di Kota Batam, 2017–2020..... <i>Production of Medicinal Plants by Kind of Plant (kg) in Batam Municipality, 2017–2020.....</i>	216
5.2.9	Luas Panen Tanaman Hias Menurut Kecamatan dan Jenis Tanaman (m ²) di Kota Batam, 2019 and 2020 <i>Harvested Area of Ornamental Plants by Subdistrict and Kind of Plant (m²) in Batam Municipality, 2019 and 2020</i>	217
5.2.10	Produksi Tanaman Hias Menurut Kecamatan dan Jenis Tanaman (tangkai) di Kota Batam, 2019 and 2020..... <i>Production of Ornamental Plants by Subdistrict and Kind of Plant (stalks) in Batam Municipality, 2019 and 2020.....</i>	219
5.2.11	Luas Panen Tanaman Hias Menurut Jenis Tanaman (m ²) di Kota Batam, 2017–2020..... <i>Harvested Area of Ornamental Plants by Kind of Plant (m²) in Batam Municipality, 2017–2020.....</i>	221
5.2.12	Produksi Tanaman Hias Menurut Jenis Tanaman (tangkai) di Kota Batam, 2017–2020..... <i>Production of Ornamental Plants by Kind of Plant (stalks) in Batam Municipality, 2017–2020.....</i>	223
5.2.13	Produksi Buah-buahan Menurut Kecamatan dan Jenis Tanaman (ton) di Kota Batam, 2019 and 2020.....	

	<i>Production of Fruits by Subdistrict and Kind of Plant (ton) in Batam Municipality, 2019 and 2020</i>	225
5.2.14	Produksi Buah–Buahan dan Sayuran Tahunan Menurut Jenis Tanaman (ton) di Kota Batam, 2017–2020..... <i>Production of Annual Fruits and Vegetables by Kind of Plant (ton) in Batam Municipality, 2017–2020</i>	234
5.3	PERKEBUNAN / ESTATE CROPS	
5.3.1	Luas Areal Tanaman Perkebunan Menurut Kecamatan dan Jenis Tanaman (ha) di Kota Batam, 2019 dan 2020 <i>Planted Area of Estate Crops by Subdistrict and Type of Crops (ha) in Batam Municipality, 2019 dan 2020</i>	236
5.3.2	Produksi Perkebunan Menurut Kecamatan dan Jenis Tanaman (ton) di Kota Batam, 2019 dan 2020 <i>Production of Estate by Subdistrict and Type of Crops (ton) in Batam Municipality, 2019 and 2020</i>	239
5.4	PETERNAKAN/LIVESTOCK	
5.4.1	Populasi Ternak dan Jenis Ternak di Kota Batam (ekor), 2020 <i>Livestock Population and Kind of Livestock in Batam Municipality (heads), 2020</i>	243
5.5	PERIKANAN/FISHERY	
5.5.1	Produksi, Nilai Produksi dan Jumlah Rumah Tangga Sektor Perikanan Menurut Kecamatan di Kota Batam, 2020 <i>Production, Production Value and Number of Households of Capture Fisheries by Subdistrict in Batam Municipality, 2020</i>	246
5.5.2	Jumlah Armada Tangkap Menurut Jenis Kapal Menurut Kecamatan di Kota Batam, 2020..... <i>Total Fleet Capture by Subdistrict in Batam Municipality, 2020</i>	249
6	ENERGI / ENERGY	
6.1	Daya terpasang, Produksi, dan Distribusi Listrik PT.PLN (persero) pada Cabang/Ranting PLN menurut Tahun di Kota Batam <i>Installed power, Production, and Distribution of PT.PLN (Persero) Electricity at PLN Branch by Year in Batam City, 2020</i>	255
6.2	Jumlah Pelanggan Listrik Unit Layanan Pengadaan Belakang Padang, 2016–2020.....	

	<i>Number of Electricity Customers in the Procurement Service Unit in Belakang Padang Subdistricts, 2016-2020</i>	257
6.3	Jumlah Pemasangan Saluran Pipa Air Menurut Kecamatan di Kota Batam, 2020	
	<i>Number of Water Pipeline Installations by Subdistricts in Batam Municipality, 2020.....</i>	258
6.4	Jumlah Pelanggan dan Air yang Disalurkan Menurut Kecamatan di Kota Batam, 2020	
	<i>Number of Customers and Distributed Water by Subdistrict in Batam Municipality, 2020.....</i>	259
6.5	Jumlah Pelanggan Volume (m ³) dan Nilai (Rp Juta) Air Minum Bersih yang di salurkan PT.ATB Batam Menurut Tempat Penyaluran, 2020	
	<i>Number of Customers, Volume (m³) and Value (Million Rupiahs) of Water Supply Distributed by PT ATB-Batam by Distributed Place, 2020</i>	260
7	PARIWISATA / TOURISM	
7.1	Jumlah Akomodasi, Kamar yang Tersedia pada Hotel Bintang dan Akomodasi Lainnya Menurut Kecamatan di Kota Batam, 2020.....	
	<i>Number of Accomodations, Available Rooms in Classified Hotel and Other Accomodations by Subdistrict in Batam Municipality, 2020.....</i>	266
7.2	Jumlah Akomodasi, Kamar yang Tersedia pada Hotel Non Bintang dan Akomodasi Lainnya Menurut Kecamatan di Kota Batam, 2020..	
	<i>Number of Accomodations, Available Rooms in Non-Classified Hotel and Other Accomodations by Subdistrict in Batam Municipality, 2020</i>	267
7.3	Rata-rata Lama Menginap Tamu Asing dan Tamu Domestik Menurut Bulan di Kota Batam (bulan), 2020.....	
	<i>Average Length of Stay of Foreign and Domestic Visitors by Month in Batam Municipality (month), 2020.....</i>	268
7.4	Persentase Tingkat Penghunian Kamar Hotel dan Akomodasi Lainnya Menurut Jenis Hotel dan Bulan di Kota Batam, 2020.....	
	<i>Room Occupancy Rate of Hotels and Other Accomodations by Type of Accomodation and Month in Batam Municipality, 2020</i>	269
8.1	TRANSPORTASI / TRANSPORTATION	
8.1.1	Panjang Jalan di Kota Batam (km), 2018-2020	
	<i>Length of Roads in Batam Municipality (km), 2018-2020</i>	275

8.1.2	Jumlah Kendaraan Bermotor dan Jenis Kendaraan di Kota Batam dan Provinsi Kepulauan Riau (Unit), 2020..... <i>Number of Registered Motor Vehicles and Type of Motor Vehicles in Batam Municipality and Kepulauan Riau Province (units), 2020.....</i>	276
8.1.3	Panjang Jalan Menurut Jenis Permukaan dan Status Jalan di Kota Batam (km), 2020 <i>Length of Road by Type of Surface and Status of Road in Batam Municipality (km), 2020.....</i>	277
8.1.4	Kondisi Jalan di Kota Batam (km), 2020 <i>Road Conditions in Batam Municipality (km), 2020.....</i>	278
8.1.5	Banyaknya Kunjungan Kapal Pelayaran Dalam dan Luar Negeri di Kota Batam, 2020 <i>Number of Calls of Domestic and International Voyage in Batam Municipality, 2020.....</i>	279
8.1.6	Banyaknya Penumpang yang Datang dan Berangkat di Kota Batam, 2020 <i>Number of Arrived and Departured Passenger in Batam Municipality, 2020.....</i>	280
8.1.7	Bongkar Muat Barang dan Jenis Pelayaran di Kota Batam (ton), 2020 <i>Unloaded and Loaded Cargo and Kind of Voyage in Batam Municipality (tonnage), 2020.....</i>	281
8.1.8	Lalu Lintas Angkutan Udara Dalam Negeri di Kota Batam, 2020..... <i>Domestic Air Traffics by Regency/Municipality in Kepulauan Riau Province, 2020.....</i>	282
8.1.9	Lalu Lintas Angkutan Udara Luar Negeri di Kota Batam, 2020..... <i>International Air Traffics by Regency/Municipality in Kepulauan Riau Province, 2020.....</i>	284
8.2	KOMUNIKASI / COMMUNICATION	
8.2.1	Jumlah Kantor Pos Pembantu Menurut Kecamatan di Kota Batam, 2017-2020..... <i>Number of Post Offices Subsidiaries by Subdistricts in Batam Municipality, 2017-2020.....</i>	286
8.2.2	Banyaknya Surat Pos yang Dikirim oleh Kantor Pos Menurut Jenis Pengiriman dan Kabupaten/Kota di Provinsi Kepulauan Riau, 2018-2020 <i>Number of Mail Sent by Post Office by Type of Sending and Regency/ Municipality in Kepulauan Riau Province, 2018-2020.....</i>	287

9.1 PERBANKAN / BANKING

9.1.1	Jumlah Kantor Bank Umum Menurut Jenisnya di Kota Batam, 2020 <i>Number of Banks Office by Type in Batam Municipality, 2020.....</i>	294
9.1.2	Jumlah Aktiva Bank Menurut Akhir Periode dan Kelompok Bank di Kota Batam (juta rupiah), 2020 <i>Number of Banks Assets by End of Period and Banks Group in Batam Municipality (million rupiahs), 2020</i>	295
9.1.3	Jumlah Aktiva Bank Umum Menurut Akhir Periode dan Kelompok Bank di Kota Batam (juta rupiah), 2020 <i>Number of Commercial Banks Assets by End of Period and Banks Group in Batam Municipality (million rupiahs), 2020.....</i>	296
9.1.4	Posisi Dana Simpanan Rupiah dan Valuta Asing Menurut Kelompok Bank di Kota Batam (juta rupiah), 2020..... <i>Outstanding Banks Fund in Rupiah and Foreign Exchange by Group of Bank in Batam Municipality (million rupiahs), 2020.....</i>	297
9.1.5	Posisi Dana Simpanan Rupiah dan Valuta Asing Bank Umum Menurut Golongan Pemilik di Kota Batam (juta rupiah), 2020..... <i>Commercial Banks Outstanding Funds in Rupiah and Foreign Exchange by Ownership in Batam Municipality (million rupiahs), 2020.....</i>	299
9.1.6	Posisi Kredit UMKM Bank Umum Menurut Bulan dan Sektor Ekonomi di Kota Batam (juta rupiah), 2020 <i>Outstanding of Small Business Credit of Public Bank by Month and Sectors in Batam Municipality (million rupiahs), 2020.....</i>	305
9.1.7	Posisi Pinjaman Pada Bank Umum Berdasarkan Kelompok Bank dan Jenis Pinjaman di Kota Batam (juta rupiah), 2020..... <i>Outstanding Loans of Commercial Bank by Group of Bank and Type of Loan in Batam Municipality (million rupiahs), 2020.....</i>	309
9.1.8	Posisi Simpanan Berjangka Bank Umum Dalam Rupiah dan Valuta Asing Berdasarkan Jangka Waktu di Kota Batam (juta rupiahs), 2020..... <i>Outstanding Loans of Commercial Bank by Group of Bank and Type of Loan in Batam Municipality, 2020.....</i>	312
9.1.9	Posisi Kredit UMKM Pada Bank Umum Menurut Bulan dan Sektor Ekonomi di Kota Batam (juta rupiah), 2020..... <i>Outstanding of Small Business Credit of Public Bank by Month and Sectors in Batam Municipality (million rupiahs), 2020.....</i>	314

9.1.10	Posisi Kredit UMKM Menurut Kelompok Bank dan Jenis Penggunaan Berdasarkan Lokasi Bank di Kota Batam, 2020..... <i>Outstanding of Small Business Credit of Public Bank by Month and Sectors in Batam Municipality (million rupiahs), 2020.....</i>	318
9.1.11	Kurs Tengah Beberapa Mata Uang Asing Terhadap Rupiah di Bank Indonesia Menurut Bulan di Provinsi Kepulauan Riau, 2020..... <i>Selected Foreign Exchange Middle Rate Againsts Rupiah at Bank Indonesia by Month in Kepulauan Riau Province, 2020.....</i>	321
9.1.12	Nilai Barang Yang Digadaikan, Pelunasan, Lelang, dan Sisa Barang Gadai yang Belum Lunas Menurut Bulan di Pegadaian se-Area Batam, 2020..... <i>Value Pawned Goods, Redemption, Auctions, and Remaining Pawn Goods by Month in Pawnshop in Batam area, 2020.....</i>	323
9.1.13	Nilai Barang Yang Digadaikan, Pelunasan, Lelang, dan Sisa Barang Gadai yang Belum Lunas Menurut Bulan di Pegadaian se-Area Batam, (unit), 2020 <i>Value Pawned Goods, Redemption, Auctions, and Remaining Pawn Goods by Month in Pawnshop in Batam area (unit), 2020.....</i>	324
9.1.14	Realisasi Pengadaan Beras Per Bulan oleh Perum Bulog Kantor Cabang Batam (ton), 2018-2020..... <i>Monthly Realization of Rice Stock by Subdivre Bulog Batam (ton), 2018-2020.....</i>	325
9.1.15	Penyaluran/Penjualan Beras Melalui Perum BULOG Subdivre Batam Menurut Bulan dan Golongan Konsumen (ton), 2020..... <i>Distribution of Rice by Perum BULOG Subdivre Batam by Month and Group of Consument (ton), 2020.....</i>	326
9.2	KOPERASI / COOPERATION	
9.2.1	Banyaknya Koperasi Aktif dan Tidak Menurut Kecamatan di Kota Batam, 2020 <i>Number of Active and Non Active Cooperation by Subdistricts in Batam Municipality, 2020.....</i>	328
9.2.2	Jumlah Anggota Koperasi Menurut Jenis Kelamin dan Kecamatan di Kota Batam, 2020..... <i>Number of Cooperation Members by Sex and Subdistricts in Batam Municipality, 2020.....</i>	329
9.2.3	Volume Usaha Koperasi Menurut Kecamatan di Kota Batam (ribu rupiah), 2018-2020..... <i>Invested, Asset, and Fix Sell of Cooperation by Subdistricts in Batam Municipality, 2018-2020.....</i>	330

9.2.4	Sisa Hasil Usaha (SHU) Koperasi Menurut Kecamatan di Kota Batam (ribu rupiah),2018-2020..... <i>Fix Sell of Cooperation by Regency/Municipality in Batam Municipality, 2018-2020.....</i>	331
9.3	HARGA / PRICES	
9.3.1	Indeks Harga Konsumen per Bulan Menurut Kelompok Pengeluaran di Kota Batam (2018=100), 2020..... <i>Consumen Price Index per Month by Expenditure Group in Batam Municipality (2018=100), 2020.....</i>	332
9.3.2	Laju Inflasi Harga Konsumen per Bulan Menurut Kelompok Pengeluaran di Kota Batam (2018=100), 2020..... <i>Consumen Price Inflation Rate per Month by Expenditure Group in Batam Municipality (2018=100), 2020.....</i>	336
10	PENGELUARAN PENDUDUK / POPULATION EXPENDITURE	
10.1	Rata-rata Konsumsi Kalori per Kapita Sehari (kkal) Menurut Kelompok Komoditas Makanan di Kota Batam, 2019 dan 2020..... <i>Average Daily Calorie Consumption per Capita (ccal) by Food Comodity Group in Batam Municipality, 2019 and 2020.....</i>	345
10.2	Rata-rata Konsumsi Protein per Kapita Sehari (gram) Menurut Kelompok Komoditas Makanan di Kota Batam, 2019 dan 2020..... <i>Average Daily Protein Consumption per Capita (gram) by Food Comodity Group in Batam Municipality, 2019 and 2020.....</i>	346
10.3	Pola Konsumsi Penduduk Batam (persentase) Menurut Kelompok Komoditas Makanan, 2019 dan 2020..... <i>Batam Municipality Consumption Pattern (percentage) by Food Comodity Group, 2019 and 2020.....</i>	347
11.1	EKSPOR / EXPORT	
11.1.1	Volume dan Nilai Ekspor Dirinci Menurut Jenis Komoditi di Provinsi Asal, 2019 dan 2020..... <i>Volume and Value of Export by Type of Comodity at Province of Origin, 2019 and 2020.....</i>	353
11.1.2	Volume dan Nilai Ekspor Menurut Negara Tujuan di Kota Batam, 2019 dan 2020..... <i>Volume and Value of Export by Destination Country in Batam Municipality, 2019 and 2020.....</i>	354

11.1.3	Volume dan Nilai Ekspor Menurut Pelabuhan Muat di Kota Batam, 2019 dan 2020 <i>Volume and Value of Export by Loading Port in Batam Municipality, 2019 and 2020</i>	355
11.2	IMPOR / IMPORT	
11.2.1	Volume dan Nilai Impor Dirinci Menurut Jenis Komoditi di Provinsi Muat, 2019 dan 2020	356
	<i>Volume and Value of Import by Type of Commodity at Loading Province, 2019 and 2020</i>	
11.2.2	Volume dan Nilai Impor Menurut Negara Asal di Kota Batam, 2019 dan 2020 <i>Volume and Value of Import by Country of Origin in Batam Municipality, 2019 and 2020</i>	357
11.2.3	Volume dan Nilai Impor Menurut Pelabuhan Bongkar di Kota Batam, 2019 dan 2020	358
	<i>Volume and Value of Import by Unloading Port in Batam Municipality, 2019 and 2020</i>	
12	PRODUK DOMESTIK REGIONAL BRUTO KOTA BATAM / BATAM MUNICIPALITY GROSS REGIONAL DOMESTIC PRODUCT	
12.1	Produk Domestik Regional Bruto Kota Batam Atas Dasar Harga Berlaku Menurut Lapangan Usaha (juta rupiah), 2016-2019..... <i>Gross Regional Domestic Product Batam Municipality at Current Market Prices by Industry (million rupiahs), 2016-2019</i>	366
12.2	Produk Domestik Regional Bruto Atas Dasar Harga Kota Batam Konstan 2010 Menurut Lapangan Usaha (juta rupiah), 2016-2019 ... <i>Gross Regional Domestic Product of Batam Municipality at 2010 Constant Market Prices by Industry (million rupiahs), 2016-2019</i>	370
12.3	Distribusi Persentase Produk Domestik Regional Bruto Kota Batam Atas Dasar Harga Berlaku Menurut Lapangan Usaha, 2016-2019..... <i>Percentage Distribution of Gross Regional Domestic Product of Batam Municipality at Current Market Prices by Industry, 2016-2019</i>	374
12.4	Laju Pertumbuhan Produk Domestik Regional Bruto Kota Batam Atas Dasar Harga Konstan 2010 Menurut Lapangan Usaha (persen), 2017-2019	378
	<i>Growth Rate of Gross Regional Domestic Product of Batam Municipality at 2010 Constant Market Prices by Industry (percent), 2017-2019</i>	

12.5	Indeks Harga Implisit Produk Domestik Regional Bruto Kota Batam Menurut Lapangan Usaha (2010=100), 2016-2019..... <i>Implicit Price Index of Gross Regional Domestic Product of Batam Municipality by Industry (2010=100), 2016-2019.....</i>	381
12.6	Laju Implisit Produk Domestik Regional Bruto Kota Batam Menurut Lapangan Usaha (2010=100) (persen), 2016-2019..... <i>Implicit Rate of Gross Regional Domestic Product of Batam Municipality by Industry (2010=100), 2016-2019.....</i>	385
12.7	Produk Domestik Regional Bruto Atas Dasae Harga Berlaku Menurut Jenis Pengeluaran di Kota Batam (miliar rupiah), 2016-2019 <i>Gross Regional Domestic Product at Current Market Prices by Type of Expenditure in Batam Municipality (billion rupiahs), 2016-2019.....</i>	389
12.8	Produk Domestik Regional Bruto Atas Dasar Harga Konstan 2010 Menurut Jenis Pengeluaran di Kota Batam (miliar rupiah), 2016-2019 <i>Gross Regional Domestic Product at 2010 Constant Market Prices by Type of Expenditure in Batam Municipality (billion rupiahs), 2016-2019.....</i>	390
12.9	[Seri 2010] Distribusi Persentase PDRB Kota Batam Atas Dasar Harga Berlaku Menurut Pengeluaran, 2016-2019..... <i>[2010 Version] Percentage Distribution of GDRP of Batam Municipality at Current Prices by Expenditure, 2016-2019.....</i>	391
12.10	[Seri 2010] Laju Pertumbuhan PDRB Kota Batam Atas Dasar Harga Konstan Menurut Pengeluaran, 2016-2019..... <i>[2010 Version] Growth Rate of GDRP of Batam Municipality at Constant Prices by Expenditure, 2016-2019.....</i>	392
12.11	[Seri 2010] Laju Indeks Harga Implisit PDRB Kota Batam Menurut Pengeluaran, 2016-2019..... <i>[2010 Version] Growth Rate of Implicit Price Index of GDRP of Batam by Expenditure, 2016-2019.....</i>	393
13	PERBANDINGAN ANTAR KABUPATEN/KOTA REGENCY/MUNICIPALITY COMPARISON	
13.1	Jumlah Penduduk Menurut Kabupaten/Kota di Provinsi Kepulauan Riau, 2016-2020..... <i>Population by Regency/Municipality in Kepulauan Riau Province, 2016-2020..</i>	398

13.2	Laju Pertumbuhan Produk Domestik Regional Bruto Atas Dasar Harga Konstan 2010 Menurut Kabupaten/Kota di Provinsi Kepulauan Riau (persen), 2016-2020..... <i>Rate of Growth of Gross Regional Domestic Products at Constant 2010 Prices by Regency/Municipality in Kepulauan Riau Province (percent), 2016-2020.....</i>	399
13.3	Jumlah Penduduk Miskin Kabupaten/Kota di Provinsi Kepulauan Riau (ribu orang), 2016-2020 <i>Number of Poor Population by Regency/Municipality in Kepulauan Riau Province (thousand people), 2016-2020.....</i>	400
13.4	Indeks Pembangunan Manusia Menurut Kabupaten/Kota di Provinsi Kepulauan Riau, 2016-2020..... <i>Human Development Index by Regency/Municipality in Kepulauan Riau Province (thousand people), 2016-2020.....</i>	401

<https://batamkota.bps.go.id>



DAFTAR GAMBAR / CONTENTS

Gambar <i>Figures</i>	Halaman <i>pages</i>
1.1 Luas Daratan menurut Kecamatan di Kota Batam (km ² /sq.km), 2020 <i>Land Area by Subdistrict in Batam Municipality (square.km), 2020</i>	7
1.2 Sungai di Kota Batam, 2020 <i>River in Batam Municipality, 2020.....</i>	18

<https://batamkota.bps.go.id>

PENJELASAN UMUM/EXPLANATORY NOTES

Tanda-tanda, satuan-satuan, dan lain-lainnya yang digunakan dalam publikasi ini adalah sebagai berikut:

Symbols, measurement units, and acronyms which are used in this publication, are as follows:

1. TANDA-TANDA/SYMBOLS

Data tidak tersedia/Data not available	: ...
Tidak ada atau nol /Null or zero	: -
Data dapat diabaikan/Data negligible	: 0
Tanda decimal/Decimal point	: ,
Data tidak dapat ditampilkan/Not applicable	: NA
Angka estimasi/Estimated figures	: e
Angka diperbaiki/Revised figures	: r
Angka sementara/Preliminary figures	: x
Angka sangat sementara/Very preliminary figures	: xx
Angka sangat sangat sementara/Very very preliminary figures	: xxx

2. SATUAN/UNITS

barel/barrel	: 158,99 liter/litres = 1/6,2898 m ³
hektar (ha)/hectare (ha)	: 10 000 m ²
kilometer (km)/kilometres (km)	: 1 000 meter/meters (m)
knot/knot	: 1,8523 km/jam (km/hour)
kuintal/quintal	: 100 kg
KWh	: 1 000 Watt hour
MWh	: 1 000 KWh
liter (untuk beras)/litre (for rice)	: 0,80 kg
MMSCF	: 1/35,3 m ³
metrik ton (m.ton)/metric ton (m. ton)	: 0,98421 long ton = 1 000 kg
ons/ounce	: 28,31 gram/grams
ton	: 1 000 kg

Satuan lain: buah, dus, butir, helai/lembar, kaleng, batang, pulsa, ton kilometer (ton-km), jam, menit, persen (%).

Other units: unit, pack, pieces, sheet, tin, pulse, ton-kilometres(ton-km), hour, minute, percent (%).

Perbedaan angka di belakang koma disebabkan oleh pembulatan angka.
The difference in decimal numbers is caused by rounding.

DAFTAR SINGKATAN/ LIST OF ABBREVIATIONS

SI	: Stasiun Iklim
SIMPK	: Stasiun Meteorologi Pertanian Khusus
t.t	: Tempat tidur
BCG	: Bacillus Calmette Guerin
DPT	: Difteri, Pertusis, Tetanus
TT	: Tetanus Toxoid
IOT	: Industri Obat Tradisional/ <i>Traditional Medicine Industry</i>
IKOT	: Industri Kecil Obat Tradisional/ <i>Traditional Medicine Small</i>
Alkes	: Alat kesehatan/ <i>Health Kits</i>
PKRT	: Perbekalan Kesehatan Rumah tangga/ <i>Household Health Logistics</i>
Kompl	: Komplemen/ <i>Complement</i>
IRTP	: Industri Pangan Produksi Rumah Tangga/ <i>Foods Home Industry</i>
PBF	: Pedagang Besar Farmasi/ <i>Pharmacy Whole-seller</i>
GFK	: Gudang Farmasi Kab/Kota/Regency/ <i>Municipality Pharmacy Warehouse</i>
RB	: Rumah Bersalin/ <i>Delivery House</i>
Pustu	: Puskesmas pembantu/ <i>Auxiliary Public Health Center</i>
BP	: Balai Pengobatan/ <i>Polyclinic</i>
TPS	: Tempat Pembuangan Sementara / <i>landfill</i>
Jamkesmas	: Jaminan kesehatan masyarakat miskin/ <i>Poor public health insurance</i>
PJKMU	: Program Jaminan Kesehatan Masyarakat Umum
SIUP	: Surat Ijin Usaha Perdagangan/ <i>Trading Permission Letter</i>
TDP	: Tanda Daftar Perusahaan/ <i>Company Registration Identity</i>
API	: Angka Pengenal Importir/ <i>Importer's Identity Number</i>

Statistik Kunci, 2018–2020

Key Statistics, 2018–2020

Rincian/Description	Satuan/Unit	2018	2019	2020
(1)	(2)	(3)	(4)	(5)
SOSIAL/SOCIAL				
Penduduk ^{1,2} /Population ^{1,2}	ribuan/thousands	1 329,77 ¹	1 376,01 ¹	1 196,39 ²
Laju Pertumbuhan Penduduk ^{1,2} /Population Growth ^{1,2}	%	3,63 ¹	3,48 ¹	2,32 ²
Angka Harapan Hidup ^{1-e} /Life Expectancy Rate ¹	tahun/years	73,24	73,29	73,33
Angka Melek Huruf Usia 15+/Literacy Rate Aged 15+	%	99,83	99,54	99,64
Tingkat Partisipasi Angkatan Kerja -TPAK ^{3,4} Labour Force Participation Rate-LFPR ^{3,4}	%	65,13	66,46	68,22
Tingkat Pengangguran Terbuka-TPT ³ Unemployment Rate-UR ³	%	10,07	8,31	11,79
Penduduk Miskin ⁵ /Poor People ⁴	ribuan/thousands	67,41	66,21	67,06
Persentase Penduduk Miskin ⁴ Percentage of Poor People ⁴	%	5,11	4,85	4,75
Indeks Pembangunan Manusia-IPM ⁶ Human Development Index ⁶	–	80,54	81,09	81,11
EKONOMI/ECONOMIC				
Produk Domestik Regional Bruto (PDRB) Harga Berlaku menurut Lapangan Usaha ⁷ Gross Regional Domestic Bruto (GRDP) at Current Price according to business field ⁷	miliar rupiah billion rupiahs	151 285,14	164 490,12	161 364,18
Laju Pertumbuhan Ekonomi ⁸ /Economic Growth ⁸	%	4,96	5,92	-2,55
PDRB Per Kapita Harga Berlaku ^{7,9} Per Capita of GRDP at Current Price ^{7,9}	juta rupiah million rupiahs	113.77	119.54	113.48

- Catatan/Notes: ¹ Hasil proyeksi penduduk Indonesia 2010–2035 (pertengahan tahun/Juni)/The result of Indonesia population projection 2010–2035 (mid year/June)
- ² BPS, Sensus Penduduk (SP) 2020/BPS-Statistics Indonesia, 2020 Population Census
- ³ Kondisi Agustus/Condition at August
- ⁴ Menggunakan penimbang hasil proyeksi penduduk tahun 2010–2035/Weighted by the 2010–2035 population projection
- ⁵ Kondisi Maret/Condition at March
- ⁶ Sejak tahun 2010, IPM dihitung dengan metode baru. Komponen IPM metode baru adalah angka harapan hidup saat lahir, harapan lama sekolah, rata-rata lama sekolah, dan pengeluaran per kapita/Since 2010, HDI was calculated using new method. New HDI component are life expectancy at birth, expected years of schooling, means years of schooling, and expenditure per capita
- ⁷ Mulai tahun 2010 mengadopsi System of National Account 2008 (SNA 2008)/Since 2010 is in line with System of National Account 2008 (SNA 2008)
- ⁸ Menggunakan tahun dasar 2010 (2010=100)/Using 2010 base year (2010=100)
- ⁹ Menggunakan proyeksi penduduk berdasarkan hasil SP2010/Using population projection based on SP2010

Kondisi Curah Hujan Menurut Bulan di Kota Batam

Condition of Precipitation by Month in Batam Municipality

2020

JANUARI/January

12 hari/days

70,6 mm³

FEBRUARI/February

13 hari/days

50,3 mm³

MARET/March

6 hari/days

28,3 mm³

APRIL/April

14 hari/days

209,4 mm³

MEI/May

26 hari/days

131,3 mm³

JUNI/June

26 hari/days

328,1 mm³

JULI/July

24 hari/days

199,9 mm³

AGUSTUS/August

19 hari/days

198,0 mm³

SEPTEMBER/September

26 hari/days

298,9 mm³

OKTOBER/October

18 hari/days

254,5 mm³

NOVEMBER/November

27 hari/days

324,0 mm³

DESEMBER/December

22 hari/days

193,5 mm³



Curah Hujan Tertinggi/Highest Precipitation



Hari Hujan Terl lama/Longest Rainy Days



Curah Hujan Terendah/Lowest Precipitation



Hari Hujan Tersingkat/Shrotest Rainy Days

PENJELASAN TEKNIS

1. **Letak Astronomis** adalah letak sesuatu pada muka bumi yang didefinisikan dari posisi garis lintang dan garis bujur. Garis lintang adalah koordinat geografis yang menunjukkan posisi utara-selatan sebuah titik di permukaan bumi sedangkan garis bujur menunjukkan posisi timur-barat.
2. **Letak Geografis** adalah posisi keberadaan sebuah wilayah berdasarkan letak dan bentuknya di muka bumi. Letak geografis menunjukkan batas-batas wilayah dan berkaitan dengan fitur geografis fisik, seperti benua, pegunungan, samudera, laut, sungai dan danau.
3. **Luas Wilayah** adalah sebuah daerah yang dikuasai atau menjadi teritorial dari sebuah kedaulatan.
4. **Iklim** adalah statistik cuaca dalam jangka waktu yang lama. Iklim diukur dengan menilai pola variasi suhu, kelembaban, tekanan atmosfer, angin, curah hujan, jumlah partikel atmosfer dan variabel meteorologi lainnya di wilayah tertentu.
5. **Suhu Udara** adalah keadaan udara pada waktu dan tempat tertentu.
6. **Kelembaban Udara** adalah jumlah kandungan uap air yang ada dalam udara.
7. **Tekanan Udara** adalah tekanan yang ditimbulkan oleh beratnya lapisan udara.

TECHNICAL NOTES

1. **Astronomical Position** is a point on the earth is defined in terms of astronomical latitude and longitude. Latitude is a coordinate that specifies the north-south position of a point on the earth's surface, whereas longitude specifies the east-west position.
2. **Geographic Position** is the situation of any point or area on the earth's surface in relation to the territories or objects outside it. Geographic position denotes territorial boundaries and relates to physical-geographic features such as continents, mountains, oceans, seas, rivers and lakes.
3. **Total Area** is an area controlled or become territorial of a sovereignty.
4. **Climate** is the statistics of weather It is measured by assessing the patterns of variation in temperature, humidity, atmospheric pressure, wind, precipitation, atmospheric particle count and other meteorological variables.
5. **Air Temperature** is the state of the air at a specific time and place.
6. **Humidity** is the amount of water vapor content in the air.
7. **Air Pressure** is the pressure exerted by the severity of the air layer.

8. **Kecepatan Angin** adalah kecepatan udara yang bergerak secara horizontal pada ketinggian 2 (dua) meter di atas permukaan tanah.
 9. **Penyinaran Matahari** adalah energi panas matahari yang menimbulkan perubahan suhu, tekanan dan kelembaban udara di permukaan bumi.
 10. **Curah Hujan** merupakan jumlah air yang jatuh ke permukaan tanah selama periode tertentu.
8. **Wind Speed** is the speed of the air that moves horizontally at a height of two metres above the ground.
 9. **Solar Radiation** is a solar thermal energy that causes changes in temperature, pressure and humidity in the face of the earth.
 10. **Rainfall** is the amount of water that falls on the ground during certain periods.

<https://batamkota.bps.go.id>

ULASAN

DESCRIPTION

1. Geografi

Kota Batam secara geografis mempunyai letak yang sangat strategis, yaitu di jalur pelayaran dunia internasional. Kota Batam berdasarkan Peraturan Daerah Nomor 2 Tahun 2004 tentang Rencana Tata Ruang Wilayah Kota Batam Tahun 2004-2014, terletak antara :

0° 25' 29" LU 1° 15' 00" LU
103° 34' 35" BT 104°26'04"BT

Wilayah Kota Batam seperti halnya Kabupaten/Kota di daerah lainnya di Provinsi Kepulauan Riau, juga merupakan bagian dari paparan Kontinental. Luas wilayah daratan Kota Batam mencapai 1.038,84 km² dan luas wilayah perairannya yaitu 2.791,09 km².

Pulau pulau yang tersebar di daerah ini merupakan sisa erosi atau penyusutan dari daratan pra tersier yang membentang dari semenanjung Malaysia / Pulau Singapore di bagian utara sampai dengan pulau Moro dan Kundur serta Karimun di bagian Selatan. Kota Tanjungpinang yang merupakan pusat pemerintahan Provinsi Kepulauan Riau dan Kabupaten Bintan terletak disebelah timur dan memiliki keterkaitan emosional dan kultural dengan Kota Batam. Jarak Kota Batam ke Kota Tanjungpinang mencapai 44 mil.

Permukaan tanah di Kota Batam pada umumnya dapat digolongkan datar dengan variasi disana sini berbukit bukit dengan ketinggian maksimum 160 meter diatas permukaan laut. Sungai sungai kecil banyak mengalir dengan aliran pelan dan dikelilingi hutan hutan serta semak belukar yang lebat. Jumlah pulau yang terdapat di Kota Batam yaitu 371 pulau.

1. Geography

Geographical of Batam Municipality was strategically on international seas abroad. According by local regulation number 2 in 2004, Batam Municipality lies between:

*0° 25' 29" 1° 15' 00" of North Latitude
103° 34' 35" 104°26'04" of East Longitude*

Same as other districts in Province of Kepulauan Riau the area of Batam City is a part of continental. The Large land area in Batam Municipality is about 1.038,84 kilometres square and the ocean area is about 2.791,09 kilometres square.

The islands spread out here a the remaining of erosion or reduction of the mainland pre tersier (before tertiary) which lies from Malaysia/ Singapore island at the north and Moro, Kundur and Karimun islands at the south. Tanjungpinang (the central government in Kepulauan Riau Province) and Bintan at east had strongly tighten emotion and cultural to Batam Municipality. The distance between Batam Municipality to Tanjungpinang Municipality was 44 miles.

Moreover, the land surface of Batam City is mostly flat land, While hilly areas are located everywhere the maximum to sea level was 160 metres. There are small rivers slowly flow and surrounded by jungle. The number of islands in Batam Municipality was 373 islands. The outermost islands are Nipah island, Pelampong island, Batu Berhenti island and Nongsa island.

2. Iklim

Kota Batam mempunyai iklim tropis dengan suhu minimum pada tahun 2020 berkisar antara 20,7°C – 23,9°C dan suhu maksimum berkisar antara 32,2°C – 34,9°C, sedangkan suhu rata rata sepanjang tahun 2020 adalah 26,8°C – 29,1°C.

Keadaan tekanan udara rata rata untuk tahun 2020, berkisar antara 1.010,6 mb – 1.013,5 mb. Sementara kelembaban udara di Kota Batam rata rata berkisar antara 75% - 86%

2. Climate

Batam has a tropical climates in 2020 which the minimum temperature was 20,7°C – 23,9°C and the maximum temperature was 32,2°C – 34,9°C, while the average temperature was 26,8°C – 29,1°C.

The minimum and maximum atmospheric pressures were respectively 1.010,6 mb – 1.013,5 mb in 2020. Furthermore, the average humidity of atmospheric in Batam Municipality was between 75% - 86%.

<https://batamkota.bps.go.id>

Gambar
Figures 1.1

Luas Daratan menurut Kecamatan di Kota Batam
(km²/sq.km), 2020
Land Area by Subdistrict in Batam Municipality (square.km),
2020

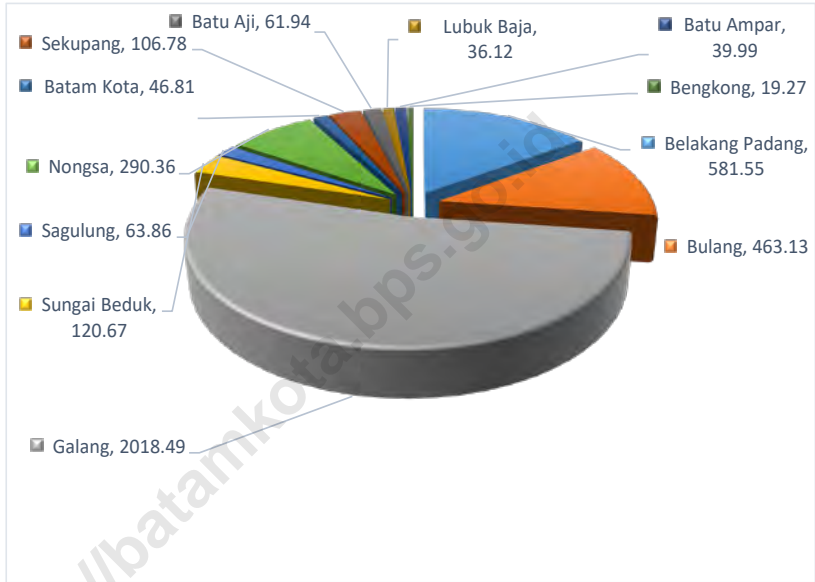

1.1 KEADAAN GEOGRAFI / GEOGRAPHY CONDITION

Tabel 1.1.1 **Luas Daerah dan Jumlah Pulau Menurut Kecamatan di Kota Batam, 2020**
Total Area and Number of Islands by Subdistrict in Batam Municipality, 2020

Kecamatan Subdistrict	Ibukota Kecamatan Capital of Subdistrict	Luas Total Area (km ² /sq.km)	Persentase terhadap Luas Kota Percentage to Subdistrict's Area
(1)	(2)	(3)	(4)
Belakang Padang	Sekanak Raya	581,55	15,11
Bulang	Pulau Buluh	463,13	12,03
Galang	Sembulang	2 018,49	52,44
Sungai Beduk	Tanjung Piayu	120,67	3,14
Sagulung	Sungai Langkai	63,86	1,66
Nongsa	Kabil	290,36	7,54
Batam Kota	Belian	46,81	1,22
Sekupang	Sungai Harapan	106,78	2,77
Batu Aji	Buliang	61,94	1,61
Lubuk Baja	Baloi Indah	36,12	0,94
Batu Ampar	Sungai Jodoh	39,99	1,04
Bengkong	Sadai	19,27	0,50
Kota Batam Batam Municipality	Batam Kota	3 848,97	100

Lanjutan Tabel/*Continued Table* 1.1.1

Kecamatan <i>Subdistrict</i>	Jumlah Pulau <i>Number of Islands</i>	Tinggi Wilayah (mdpl) <i>Altitude (m a.s.l)</i>	Jarak ke Ibukota <i>Distance to the Capital</i>
(1)	(5)	(6)	(7)
Belakang Padang	141	10	35
Bulang	86	5	35
Galang	100	5	60
Sungai Beduk	4	5	20
Sagulung	-	5	30
Nongsa	24	15	20
Batam Kota	-	20	9
Sekupang	16	5	30
Batu Aji	-	10	30
Lubuk Baja	-	25	25
Batu Ampar	-	10	25
Bengkong	-	5	15
Kota Batam <i>Batam Municipality</i>	371	20	-

Sumber/*Source*: Bagian Pemerintahan dan Otonomi Daerah Kota Batam/*Governance of Batam Municipality*

Tabel
Table 1.1.2

Letak Geografis Kantor Kelurahan Menurut Kecamatan di Kota Batam, 2020
Geographical Position of Urban Village Office by District in Batam Municipality, 2020

Wilayah/ Office Area	Letak Geografis Geographical Location	
	Lintang Latitude	Bujur Longitude
(1)	(2)	(3)
Kecamatan Belakang Padang		
Kel. Pulau Terong	0,94708	103,76487
Kel. Pecong	0,99864	103,82391
Kel. Kasu	1,08270	103,83919
Kel. Pemping	1,09919	103,79207
Kel. Tanjung Sari	1,15325	103,89351
Kel. Sekanak Raya	1,14602	103,88894
Kecamatan Bulang		
Kel. Pantai Gelam	0,93807	103,88936
Kel. Temoyong	0,93396	103,96463
Kel. Pulau Setokok	0,92588	104,05856
Kel. Batu Legong	1,01591	104,01571
Kel. Bulang Lintang	1,02459	103,87877
Kel. Pulau Buluh	1,01497	103,92967

Lanjutan Tabel/*Continued Table* 1.1.2

Wilayah/ Office Area	Letak Geografis Geographical Location	
	Lintang Latitude	Bujur Longitude
(1)	(2)	(3)
Kecamatan Galang		
Kel. Pulau Abang	0,54111	104,23555
Kel. Karas	0,75333	104,33616
Kel. Sijantung	0,77555	104,18305
Kel. Sembulang	0,84222	104,25888
Kel. Rempang Cate	0,90907	104,15507
Kel. Subang Mas	0,94552	104,19603
Kel. Galang Baru	0,68638	104,24555
Kel. Air Raja	0,96753	104,15471
Kecamatan Sungai Beduk		
Kel. Tanjung Piayu	1,02629	104,06560
Kel. Muka Kuning	1,06739	104,01865
Kel. Duriangkang	1,01866	104,07138
Kel. Mangsang	1,03877	104,05583

Lanjutan Tabel/*Continued Table 1.1.2*

Wilayah/ Office Area	Letak Geografis Geographical Location	
	Lintang Latitude	Bujur Longitude
(1)	(2)	(3)
Kecamatan Sagulung		
Kel. Tembesi	1,03874	103,99565
Kel. Sungai Binti	1,03425	103,93885
Kel. Sungai Lekop	1,03596	103,95589
Kel. Sagulung Kota	1,04275	103,95194
Kel. Sungai Langkai	1,03694	103,96578
Kel. Sungai Pelunggut	1,02871	103,95887
Kecamatan Nongsa		
Kel. Ngenang	1,02088	104,17814
Kel. Kabil	1,03857	104,13242
Kel. Batu Besar	1,15250	104,12887
Kel. Sambau	1,15416	104,10069

Lanjutan Tabel/*Continued Table* 1.1.2

Wilayah/ Office Area	Letak Geografis Geographical Location	
	Lintang Latitude	Bujur Longitude
(1)	(2)	(3)
Kecamatan Batam Kota		
Kel. Taman Baloi	1,12154	104,02606
Kel. Baloi Permai	1,10403	104,05309
Kel. Belian	1,10405	104,08800
Kel. Teluk Tering	1,12598	104,04405
Kel. Sungai Panas	1,13706	104,02882
Kel. Sukajadi	1,10433	104,02605
Kecamatan Sekupang		
Kel. Tanjung Riau	1,10058	103,93494
Kel. Tiban Baru	1,11488	103,96900
Kel. Tiban Lama	1,11196	103,98687
Kel. Tiban Indah	1,11768	103,97752
Kel. Patam Lestari	1,11488	103,96902
Kel. Sungai Harapan	1,10943	103,95391
Kel. Tanjung Pinggir	1,10850	103,95137

Lanjutan Tabel/*Continued Table 1.1.2*

Wilayah/ Office Area	Letak Geografis Geographical Location	
	Lintang Latitude	Bujur Longitude
(1)	(2)	(3)
Kecamatan Sagulung		
Kel. Tanjung Uncang	1,05310	103,93015
Kel. Bukit Tempayan	1,05018	103,95573
Kel. Buliang	1,05527	103,97269
Kel. Kibing	1,04186	103,99937
Kecamatan Lubuk Baja		
Kel. Baloi Indah	1,13128	104,01181
Kel. Batu Selicin	1,13256	104,01272
Kel. Kampung Pelita	1,14547	104,01877
Kel. Lubuk Baja Kota	1,14207	104,01598
Kel. Tanjung Uma	1,14651	103,99536

Lanjutan Tabel/*Continued Table* 1.1.2

Wilayah/ Office Area	Letak Geografis Geographical Location	
	Lintang Latitude	Bujur Longitude
(1)	(2)	(3)
Kecamatan Batu Ampar		
Kel. Kampung Seraya	1,15263	104,00949
Kel. Sungai Jodoh	1,16138	104,01055
Kel. Tanjung Sengkuang	1,18343	104,01453
Kel. Batu Merah	1,18530	104,01320
Kecamatan Bengkong		
Kel. Bengkong Laut	1,15664	104,03257
Kel. Bengkong Indah	1,14612	104,02655
Kel. Sadai	1,14239	104,04388
Kel. Tanjung Buntung	1,16670	104,02829

Sumber/*Source*: BPS – Data Potensi Desa 2018/BPS – *Village Potential Data* 2018

Tabel
Table 1.1.3

Nama Sungai di Kota Batam, 2020
Name of River in Batam Municipality, 2020

Nomor Number	Nama Sungai Name of The River	Panjang Sungai (km) Length (km)	Lokasi Location
(1)	(2)	(3)	(4)
1	Lubuk Baja	1,8	Lubuk Baja
2	Baloi	6,51	Lubuk Baja
3	Nongsa	2,88	Nongsa
4	Batu Besar	3,78	Nongsa
5	Kasam	1,86	Nongsa
6	Lelai	6,51	Batam Kota
7	Tongkong	0,96	Batam Kota
8	Batam Center 1	3,02	Batam Kota
9	Batam Center 2	1,83	Batam Kota
10	Harapan	2,98	Sekupang
11	Patam	4,21	Sekupang
12	Ladi	0,4	Sekupang
13	Tiban Lama	3,45	Sekupang
14	Dangsi	6,99	Batu Aji
15	Langkai	1,49	Sagulung
16	Tembesi	0,88	Sagulung
17	Sagulung	5,79	Sagulung
18	Pancur	4,77	Sei Beduk
19	Penambi	1,94	Sei Beduk
20	Tering	2,38	Batu Ampar
21	Jodoh	1,88	Batu Ampar
22	Cogo	2,25	Galang

Lanjutan Tabel/*Continued Table* 1.1.3

Nomor Number	Nama Sungai Name of The River	Panjang Sungai (km) Length (km)	Lokasi Location
(1)	(2)	(3)	(4)
23	Galang Lama	4,35	Galang
24	Raya	2,49	Galang
25	Pako	2,38	Galang
26	Goba	2,38	Galang
27	Buloh	3,43	Galang
28	Sembulang Kanan	4,17	Galang
29	Sembulang Kiri	3,25	Galang
30	Abang Besar	1,52	Galang
31	Panas	1,45	Bengkong
32	Bengkong	2,81	Bengkong
33	Sadai	3,57	Bengkong

Sumber : Balai Wilayah Sungai Sumatera IV
 Source : *Sumatra River Basin Agency IV*

Gambar 1.2
Figures 1.2

Sungai di Kota Batam, 2020
River in Batam Municipality, 2020



Tabel
Table 1.1.4

Status Pemilikan Tanah Dirinci menurut Jenis Hak dan Kecamatan di Kota Batam, 2020
Land Possession by Type of Rights and Subdistrict in Batam Municipality, 2020

Kecamatan Subdistrict	Hak Milik Possession Rights		Hak Guna Usaha Cultivation Rights	
	Bidang Purview	Luas (m2) Area (m2)	Bidang Purview	Luas (m2) Area (m2)
(1)	(2)	(3)	(4)	(5)
Belakang Padang	509	1 680 902	-	-
Bulang	142	502 032	-	-
Galang	120	616 976	-	-
Sungai Beduk	1 362	492 525	-	-
Sagulung	945	109 096	-	-
Nongsa	198	41 044	-	-
Batam Kota	5 213	720 797	-	-
Sekupang	2 866	426 576	-	-
Batu Aji	376	49 301	-	-
Lubuk Baja	2 937	404 550	-	-
Batu Ampar	322	55 487	-	-
Bengkong	434	66 682	-	-
Batam Barat	73	94 326	-	-
Batam Timur	67	10 276	-	-
Kota Batam Batam Municipality	16 242	5 270 570	-	-

Lanjutan Tabel/Continued Table 1.1.4

Kecamatan Subdistrict	Hak Guna Bangunan Building Rights		Hak Pakai Use Rights	
	Bidang Purview	Luas (m2) Area (m2)	Bidang Purview	Luas (m2) Area (m2)
(1)	(6)	(7)	(8)	(9)
Belakang Padang	347	2 272 838	643	863 192
Bulang	87	602 984	195	96 064
Galang	18	182 461	109	26 240
Sungai Beduk	31 109	8 826 326	102	565 751
Sagulung	55 108	11 551 623	108	271 714
Nongsa	25 255	17 033 969	48	1 216 561
Batam Kota	67 557	20 022 404	141	2 841 758
Sekupang	59 799	20 139 130	574	2 713 044
Batu Aji	30 986	12 659 012	15	203 891
Lubuk Baja	10 600	3 555 037	44	293 952
Batu Ampar	6 033	4 173 713	27	87 562
Bengkong	21 231	6 208 593	22	104 734
Batam Barat	1 998	789 726	27	9 817
Batam Timur	2 673	836 107	1	378
Kota Batam Batam Municipality	312 801	108 853 923	2 056	9 294 658

Lanjutan Tabel/*Continued Table* 1.1.4

Kecamatan <i>Subdistrict</i>	Hak Pengelolaan <i>Management Rights</i>		Wakaf <i>Wakaf</i>	
	Bidang <i>Purview</i>	Luas (m2) <i>Area (m2)</i>	Bidang <i>Purview</i>	Luas (m2) <i>Area (m2)</i>
(1)	(6)	(7)	(8)	(9)
Belakang Padang	-	-	1	520
Bulang	-	-	2	8 318
Galang	-	-	-	-
Sungai Beduk	-	-	-	-
Sagulung	-	-	-	-
Nongsa	-	-	-	-
Batam Kota	-	-	-	-
Sekupang	-	-	-	-
Batu Aji	-	-	-	-
Lubuk Baja	-	-	-	-
Batu Ampar	-	-	-	-
Bengkong	-	-	-	-
Batam Barat	-	-	-	-
Batam Timur	-	-	-	-
Kota Batam <i>Batam Municipality</i>	-	-	3	8 838

Sumber : Kantor Pertanahan Kota Batam
 Source : Land Office of Batam Municipality

1.2 IKLIM / CLIMATE

Tabel 1.2.1 Rata-rata Suhu Menurut Bulan di Kota Batam, 2020
Table 1.2.1 *Average temperature by Month in Batam Municipality, 2020*

Bulan Month	Suhu Temperature		
	Minimum Minimum	Rata-rata Average	Maksimum Maximum
(1)	(2)	(3)	(4)
Januari/January	23,50	27,86	33,00
Februari/February	23,60	28,06	34,50
Maret/March	23,90	28,77	33,20
April/April	23,20	29,01	34,10
Mei/May	23,20	28,61	35,30
Juni/June	22,60	27,50	34,40
Juli/July	22,20	27,50	34,90
Agustus/August	21,80	27,76	34,80
September/September	20,70	26,85	32,80
Oktober/October	21,60	27,54	33,70
November/November	22,00	27,14	32,20
Desember/December	23,60	27,18	33,50

Sumber/Source: Stasiun Meteorologi Klimatologi dan Geofisika Hang Nadim/Hang Nadim Meteorological Climatology and Geophysics Station

Tabel
Table 1.2.2

Kelembaban Udara Menurut Bulan di Kota Batam, 2020
Humidity by Month in Batam Municipality, 2020

Bulan Month	Kelembaban Humidity (%)		
	Minimum Minimum	Rata-rata Average	Maksimum Maximun
(1)	(2)	(3)	(4)
Januari/January	54,00	78,55	100,00
Februari/February	55,00	75,90	98,00
Maret/March	56,00	75,68	100,00
April/April	49,00	77,43	100,00
Mei/May	46,00	82,94	100,00
Juni/June	52,00	86,80	100,00
Juli/July	53,00	84,26	100,00
Agustus/August	51,00	83,39	100,00
September/September	56,00	86,33	100,00
Oktober/October	50,00	82,84	100,00
November/November	58,00	84,73	99,00
Desember/December	52,00	82,58	100,00

Sumber/Source: Stasiun Meteorologi Klimatologi dan Geofisika Hang Nadim/Hang Nadim Meteorological Climatology and Geophysics Station

Tabel
Table 1.2.3

Kecepatan dan Arah Angin Menurut Bulan di Kota Batam, 2020
Wind Velocity and Direction by Month in Batam Municipality, 2020

Bulan Month	Arah Terbanyak Most Direction	Kecepatan Angin (knot) Wind Velocity (knot)	
		Rata-rata Average	Maksimum Maximun
(1)	(2)	(3)	(4)
Januari/January	TIMUR LAUT	7,74	18
Februari/February	TIMUR LAUT	7,90	20
Maret/March	TIMUR LAUT	7,06	18
April/April	TIMUR LAUT	4,87	16
Mei/May	BARAT DAYA	3,42	16
Juni/June	SELATAN	4,03	14
Juli/July	TENGGARA	3,94	23
Agustus/August	TENGGARA	4,58	14
September/September	SELATAN	3,83	15
Oktober/October	SELATAN	4,35	15
November/November	UTARA	3,60	15
Desember/December	UTARA	5,45	16

Sumber/Source: Stasiun Meteorologi Klimatologi dan Geofisika Hang Nadim/Hang Nadim Meteorological Climatology and Geophysics Station

Tabel
Table 1.2.4

Rata-rata Tekanan Udara Menurut Bulan di Kota Batam, 2020
Average Atmospheric Pressure by Month in Batam Municipality, 2020

Bulan Month	Tekanan Udara (mb) Atmospheric Pressure (mb)		
	Minimum Minimum	Rata-rata Average	Maksimum Maximum
(1)	(2)	(3)	(4)
Januari/January	1 008,90	1 012,76	1 017,20
Februari/February	1 008,90	1 013,57	1 017,30
Maret/March	1 007,90	1 012,23	1 015,80
April/April	1 008,30	1 011,91	1 015,50
Mei/May	1 005,60	1 010,96	1 015,40
Juni/June	1 006,80	1 011,26	1 015,30
Juli/July	1 007,20	1 010,68	1 013,50
Agustus/August	1 007,10	1 010,98	1 016,20
September/September	1 006,70	1 011,39	1 015,00
Oktober/October	1 006,50	1 010,65	1 014,20
November/November	1 007,00	1 011,33	1 015,70
Desember/December	1 006,40	1 010,93	1 013,90

Sumber/Source: Stasiun Meteorologi Klimatologi dan Geofisika Hang Nadim/Hang Nadim Meteorological Climatology and Geophysics Station

Tabel
Table 1.2.5**Jumlah Curah Hujan dan Penyinaran Matahari Menurut Bulan di Kota Batam, 2020**
Number of Precipitation and Duration of Sunshine by Month in Batam Municipality, 2020

Bulan Month	Jumlah Curah Hujan Number of Precipitation (mm ³)	Jumlah Hari Hujan Number of Rainy days	Penyinaran Matahari Duration of Sunshine (hours)	Penyinaran Matahari Duration of Sunshine (%)
(1)	(2)	(3)	(4)	(5)
Januari/January	70,60	12	206,4	55 %
Februari/February	50,30	13	227,7	65 %
Maret/March	28,30	6	241,9	65 %
April/April	209,40	14	175,1	49 %
Mei/May	131,30	26	137,8	37 %
Juni/June	328,10	26	100	28 %
Juli/July	199,90	24	152,3	41 %
Agustus/August	198,00	19	152,2	41 %
September/September	298,90	26	97	27 %
Oktober/October	254,50	18	102,2	27 %
November/November	324,00	27	101,6	28 %
Desember/December	193,50	22	153,6	41 %

Sumber/Source: Stasiun Meteorologi Klimatologi dan Geofisika Hang Nadim/Hang Nadim Meteorological Climatology and Geophysics Station

2

PEMERINTAHAN *Government*

Realisasi Pendapatan Pemerintah Kota Batam (Ribu Rupiah)

Actual Government Revenues
of Batam Municipality
(Thousands Rupiah)

PENDAPATAN ASLI DAERAH (PAD) Regional Revenue	975 558 062.75
PENDAPATAN TRANSFER Transfer Revenue	1 432 995 313.28
LAIN-LAIN PENDAPATAN YANG SAH Other Revenue	169 226 557.96
JUMLAH PENDAPATAN Total Revenue	2 577 779 933.99

Realisasi Belanja Pemerintah Kota Batam (Ribu Rupiah)

Actual Government Expenditures
of Batam Municipality
(Thousands Rupiah)

BELANJA OPERASIONAL Operational Expenditure	1 986 471 703.41
BELANJA MODAL Capital Expenditure	309 466 968.55
BELANJA TIDAK TERDUGA Unexpected Expenditure	44 660 357.42
TRANSFER Transfer	1 831 856.54
JUMLAH BELANJA Total Expenditure	2 340 599 029.37



*) Angka Sementara/Preliminary Figures

Sumber : Badan Pengelola Keuangan dan Aset Daerah Kota Batam
Source : Finance and Assets Services of Batam Municipality

PENJELASAN TEKNIS

1. **Desa/ Kelurahan** adalah satuan organisasi pemerintahan terendah di Indonesia. Desa/ Kelurahan dipimpin oleh seorang kepala desa/ lurah yang berada di bawah koordinasi camat. Kepala desa dipilih secara demokratis oleh masyarakat sedangkan lurah ditunjuk dari pegawai negeri.
2. **Pegawai Negeri Sipil (PNS)** adalah setiap warga Republik Indonesia yang telah memenuhi syarat yang ditentukan, diangkat oleh pejabat yang berwenang, dan disertai tugas dalam jabatan negeri, atau disertai tugas negara lainnya, dan digaji berdasarkan peraturan.
3. **Anggota Dewan Perwakilan Rakyat Daerah (DPRD)** dipilih melalui pemilihan umum (pemilu) dan dilantik dalam masa jabatan 5 (lima) tahun.
4. **Realisasi Penerimaan dan Pengeluaran Pemerintah** adalah realisasi/perhitungan APBD pada tiap tahun anggaran.
5. **Pendapatan Asli Daerah (PAD)** adalah pendapatan yang diperoleh daerah yang dipungut berdasarkan peraturan daerah sesuai dengan peraturan perundang-undangan, guna keperluan daerah yang bersangkutan dalam membiayai kegiatannya.
6. **Dana Perimbangan** adalah dana yang bersumber dari pendapatan APBN yang dialokasikan kepada Daerah untuk mendanai kebutuhan daerah dalam rangka pelaksanaan desentralisasi.

TECHNICAL NOTES

1. **Village** refers to the territory which is the lowest administration unit of the government of Indonesia. This includes the community which is headed by a head who ranks directly below the district head. The heads of Desa are democratically elected by the community whereas heads of Lurah are appointed as public servants.
2. **The Civil Servant (PNS)** is every citizen of the Republic of Indonesia who has been determined eligible, be appointed by the authorized official, and assigned the duty in the state office, or change of any other state duty, is paid based on legislation and regulations.
3. **Members of the Regional House of Representatives (DPRD)** are elected through a general election and appointed for a five-years membership.
4. **Actual revenue and expenditure of Government** is the realization budget calculations for every fiscal year.
5. **Original Local Government Revenue** is revenue that withheld based on local regulations in accordance with the legislation, for the purposes of financing their activities.
6. **Balanced Budget** is the fund coming from the state budget that allocated to regions to fund their needs in the context of decentralization.

7. **Lain-lain Pendapatan yang Sah** adalah pendapatan lainnya dari pemerintah pusat dan atau dari instansi pusat, serta dari daerah lainnya.
8. **Dana Alokasi Umum (DAU)** adalah sejumlah dana yang dialokasikan kepada setiap daerah otonom (provinsi/ kabupaten/ kota) setiap tahunnya sebagai dana pembangunan.
9. **Pendapatan Hibah** adalah setiap penerimaan pemerintah pusat dalam bentuk uang, barang dan jasa dan/ atau surat berharga yang diperoleh dari pemberi hibah yang tidak perlu dibayarkan kembali, yang berasal dari dalam atau luar negeri.
10. **Belanja Pegawai** adalah kompensasi baik dalam bentuk uang maupun barang yang diberikan kepada pegawai pemerintah, baik yang bertugas di dalam maupun luar negeri sebagai imbalan atas pekerjaan yang telah dilaksanakan.
11. **Belanja Tak Terduga** adalah belanja untuk kegiatan yang sifatnya tidak biasa atau tidak diharapkan berulang seperti penanggulangan bencana alam dan bencana sosial yang tidak diperkirakan sebelumnya termasuk pengembalian atas kelebihan penerimaan daerah bertahun-tahun sebelumnya yang telah ditutup.
7. **Other Legal Revenue** is other income that coming from the central government and or from the central agencies, as well as from other local government.
8. **General Allocation Fund** is the amount of funds allocated to each of the autonomous regions (province/ regency/municipality) annually as development funds.
9. **Grants** are any central government revenue in the form of money, goods, services and/or securities acquired from grantors that need not to be repaid, originating from within the country or abroad.
10. **Personnel Expenditure** is compensation either in cash or in kind given to government employees, both on duty at within country and abroad as a reward for the work that has been carried out.
11. **Unexpected Expenditure** are expenditures for activities that are unusual or not expected to recur as mitigation of natural disasters and social disaster unforeseen including the refund of excess reception area in previous years that have been closed.

ULASAN**DESCRIPTION****1. Wilayah Administratif**

Terbentuknya Pemerintah Kota Batam sebagai institusi Eksekutif yang melaksanakan roda pemerintahan, pembangunan dan kemasyarakatan, menjadi harapan untuk dapat menjawab setiap permasalahan maupun tantangan yang muncul sesuai dengan perkembangan Sosial Ekonomi, Sosial Budaya, Politik dan lainnya dalam masyarakat.

Pemerintah Kotamadya Batam dibentuk berdasarkan Peraturan Pemerintah No. 34 Tahun 1983 dan diresmikan pada tanggal 24 Desember 1983 yang bersifat Administratif dipimpin oleh Walikota yang berkedudukan setingkat dengan Kabupaten/Kotamadya Daerah tingkat II lainnya. Eksistensinya berada di bawah dan bertanggung jawab langsung kepada Gubernur Kepala Daerah Tingkat I Riau.

Keberadaan Kotamadya Batam adalah merupakan Implementasi atas dasar dekonsentrasi sebagaimana dimaksud dalam Undang Undang No. 5 Tahun 1974 tentang Pokok pokok Pemerintahan di daerah. Motivasi dibentuknya Kotamadya Batam adalah dalam rangka peningkatan pelayanan masyarakat dan pembangunan Wilayah tersebut sebagai akibat berkembangnya daerah Pulau Batam untuk menjadi daerah Industri, Perdagangan, Alih kapal dan Pariwisata.

Dengan berlakunya Peraturan Daerah Kota Batam Nomor 2 Tahun 2005 tentang Pemekaran Perubahan dan Pembentukan Kecamatan dan Kelurahan Dalam Daerah Kota Batam, sehingga jumlah kecamatan di Kota Batam semula 8 Kecamatan berubah menjadi 12 kecamatan.

1. Administrative Area

The Government of Batam City as an executive institution who carry out the wheels of government, development and social, can be to face any problems appear in accordance with the economic, social, culture and politic development.

Government of municipality of Batam formed pursuant by government regulation No. 34 on 1983 legalized on 24 December, it is lead by a mayor which regency / municipality level and to be responsible to Governor of Riau.

The existence of Batam Municipality is an implementation of deconcentration as it stated on Rule of Law No.5 1974. Batam Municipality built in order to increase the services of social and region development as the result of Batam Island turn for industrial, trade and tourism are.

Last according to local regulation No. 2, 2005 Batam Administered Municipality was changed became to be the autonomy area of Batam city which consist of 12 districts.

2. Sumber Daya Manusia

Pada Tahun 2020 Jumlah Pegawai Negeri Sipil (PNS) di Lingkungan Pemerintah Kota Batam mengalami peningkatan dari tahun 2019 sebesar 8 Orang. Tepatnya meningkat dari 5 777 orang di tahun 2019 menjadi 5 785 orang di tahun 2020.

Dari 5 785 orang pegawai, 3 167 menjabat fungsional tertentu dan sebagian besar pendidikan terakhir yang ditamatkan yaitu Sarjana (S1). Sedangkan menurut jenis kelamin, Pegawai Negeri Sipil (PNS) di Lingkungan Pemerintah Kota Batam di dominasi Perempuan yaitu sebanyak 3 380 Orang.

3. Dewan Perwakilan Rakyat Daerah

Anggota Dewan Perwakilan Rakyat Daerah Kota Batam sebanyak 48 Orang.

4. Keuangan Daerah

Realisasi penerimaan daerah Pemerintah Kota Batam pada tahun 2020 sebesar 2 577 779 933 987,32 (ribu) rupiah, sedangkan realisasi belanja daerah mencapai 2 342 430 885 916,48 (ribu) rupiah.

2. Human Resources

In 2020 the number of Civil Servants (PNS) in Batam City Government has increased from 2019 by 8 people. Precisely increased from 5 777 people in 2019 to 5 786 people in 2020.

Out of 5 785 employees, 3 167 have certain functional positions and most of the last education completed is Bachelor (S1). Whereas according to gender, the Civil Servants (PNS) in the Batam City Government are dominated by women, as many as 3 380 people.

3. Regional House of Representatives

The Number of Batam Municipality's Parliament Members Representative Council are 48 people.

4. Regional House of Representatives

Actual revenues of Government of Batam Municipality in 2020 amounted 2 577 779 933 987,32 (thousand) rupiahs, while the actual expenditures in the same year amounted to 2 342 430 885 916,48 (thousand) rupiahs.

2.1 WILAYAH ADMINISTRATIF / ADMINISTRATIVE AREA

Tabel 2.1.1 **Jumlah Kelurahan Menurut Kecamatan, 2016-2020**
Table 2.1.1 **Number of Village by Subdistrict, 2016-2020**

Kecamatan Subdistrict	2016	2017	2018	2019	2020
(1)	(2)	(3)	(4)	(5)	(6)
Belakang Padang	6	6	6	6	6
Bulang	6	6	6	6	6
Galang	8	8	8	8	8
Sungai Beduk	4	4	4	4	4
Sagulung	6	6	6	6	6
Nongsa	4	4	4	4	4
Batam Kota	6	6	6	6	6
Sekupang	7	7	7	7	7
Batu Aji	4	4	4	4	4
Lubuk Baja	5	5	5	5	5
Batu Ampar	4	4	4	4	4
Bengkong	4	4	4	4	4
Kota Batam Batam Municipality	64	64	64	64	64

Sumber/Source: Badan Kepegawaian dan Pengembangan Sumber Daya Manusia Kota Batam / Official Staffing and Human Resource Development Board of Batam Municipality

2.2 SUMBER DAYA MANUSIA / HUMAN RESOURCES

Tabel 2.2.1 Jumlah Pegawai Negeri Sipil Menurut Jabatan dan Jenis Kelamin, 2019 -2020
Table 2.2.1 Number of Civil Servants by Occupation and Sex, 2019 -2020

Jabatan Occupation	2019		Jumlah Total
	Laki-laki Male	Perempuan Female	
(1)	(5)	(6)	(7)
Fungsional Tertentu <i>Specific Functional</i>	955	2 294	3 247
Fungsional Umum <i>Staf General Functional</i>	804	606	1 412
Struktural/ <i>Structural</i>	681	437	1 118
Eselon V/ <i>5th Echelon</i>	-	-	-
Eselon IV/ <i>4th Echelon</i>	522	377	899
Eselon III/ <i>3rd Echelon</i>	129	55	184
Eselon II/ <i>2nd Echelon</i>	30	5	35
Eselon I/ <i>1st Echelon</i>	-	-	-
Jumlah/Total	2 440	3 337	5 777

Lanjutan Tabel/*Continued Table 2.2.1*

Jabatan <i>Occupation</i>	2020		Jumlah <i>Total</i>
	Laki-laki <i>Male</i>	Perempuan <i>Female</i>	
(1)	(5)	(6)	(7)
Fungsional Tertentu <i>Specific Functional</i>	843	2 324	3 167
Fungsional Umum <i>Staf General Functional</i>	883	628	1 511
Struktural/ <i>Structural</i>	679	428	1 107
Eselon V/ <i>5th Echelon</i>	-	-	-
Eselon IV/ <i>4th Echelon</i>	520	372	892
Eselon III/ <i>3rd Echelon</i>	129	49	178
Eselon II/ <i>2nd Echelon</i>	30	7	37
Eselon I/ <i>1st Echelon</i>	-	-	-
Jumlah/<i>Total</i>	2 405	3 380	5 785

Sumber : Badan Kepegawaian dan Pengembangan Sumber Daya Manusia Kota Batam

Source : *Human Resources and Development Agency Office of Batam Municipality*

Tabel
Table 2.2.2

Jumlah Pegawai Negeri Sipil Menurut Tingkat Pendidikan dan Jenis Kelamin, 2019-2020
Number of Civil Servants by Educational Level and Sex, 2019-2020

Tingkat Pendidikan <i>Educational Level</i>	2019		
	Laki-laki <i>Male</i>	Perempuan <i>Female</i>	Jumlah <i>Total</i>
(1)	(2)	(3)	(4)
Sampai dengan SD <i>Up to Primary School</i>	25	4	29
SMP/Sederajat <i>General Vocational Junior High School</i>	30	7	37
SMA/Sederajat <i>General/Vocational Senior High School</i>	521	230	751
Diploma I, II/Akta I, II <i>Diploma I, II/Akta I, II</i>	24	38	62
Diploma III/Akta III/Sarjana Muda <i>Diploma III/Akta III/Bachelor</i>	114	501	615
Tingkat Sarjana/Doktor/Ph.D <i>University Graduates</i>	1 726	2 557	4 283
Jumlah/Total	2 440	3 337	5 777

Lanjutan Tabel/*Continued Table 2.2.2*

Tingkat Pendidikan <i>Educational Level</i>	2020		
	Laki-laki <i>Male</i>	Perempuan <i>Female</i>	Jumlah <i>Total</i>
(1)	(2)	(3)	(4)
Sampai dengan SD <i>Up to Primary School</i>	21	1	22
SMP/Sederajat <i>General Vocational Junior High School</i>	24	4	28
SMA/Sederajat <i>General/Vocational Senior High School</i>	517	237	754
Diploma I, II/Akta I, II <i>Diploma I, II/Akta I, II</i>	43	113	156
Diploma III/Akta III/Sarjana Muda <i>Diploma III/Akta III/Bachelor</i>	115	525	640
Tingkat Sarjana/Doktor/Ph.D <i>University Graduates</i>	1 685	2 500	4 185
Jumlah/Total	2 405	3 380	5 785

Sumber : Badan Kepegawaian dan Pengembangan Sumber Daya Manusia Kota Batam

Source : *Human Resources and Development Agency Office of Batam Municipality*

Tabel
Table 2.2.3

Jumlah Pegawai Negeri Sipil Menurut Tingkat Kepangkatan dan Jenis Kelamin, 2019-2020
Number of Civil Servants by Hierarchy and Sex, 2019-2020

Pangkat/Golongan/Ruang <i>Hierarchy</i>	2019		Jumlah <i>Total</i>
	Laki-laki <i>Male</i>	Perempuan <i>Female</i>	
(1)	(2)	(3)	(4)
1. I/A (Juru Muda)	3	-	3
2. I/B (Juru Muda Tingkat I)	6	-	6
3. I/C (Juru)	22	-	22
4. I/D (Juru Tingkat I)	8	1	9
Golongan I/Range I	39	1	40
5. II/A (Pengatur Muda)	107	45	152
6. II/B (Pengatur Muda Tingkat I)	109	33	142
7. II/C (Pengatur)	220	149	369
8. II/D (Pengatur Tingkat I)	109	78	187
Golongan II/Range II	545	305	850
9. III/A (Penata Muda)	404	761	1 165
10. III/B (Penata Muda Tingkat I)	440	774	1 214
11. III/C (Penata)	372	527	899
12. III/D (Penata Tingkat I)	344	433	777
Golongan III/Range III	1 560	2 495	4 055
13. IV/A (Pembina)	213	474	687
14. IV/B (Pembina Tingkat I)	55	55	110
15. IV/C (Pembina Utama Muda)	27	5	32
16. IV/D (Pembina Utama Madya)	1	2	3
17. IV/E (Pembina Utama)	-	-	-
Golongan IV/Range IV	296	296	832
Jumlah/Total	2 440	3 337	5 777

Lanjutan Tabel/*Continued Table 2.2.3*

Pangkat/Golongan/Ruang <i>Hierarchy</i>	2020		
	Laki-laki <i>Male</i>	Perempuan <i>Female</i>	Jumlah <i>Total</i>
(1)	(5)	(6)	(7)
1. I/A (Juru Muda)	3	-	3
2. I/B (Juru Muda Tingkat I)	4	-	4
3. I/C (Juru)	12	-	12
4. I/D (Juru Tingkat I)	14	1	15
Golongan I/Range I	33	1	34
5. II/A (Pengatur Muda)	54	17	71
6. II/B (Pengatur Muda Tingkat I)	104	27	131
7. II/C (Pengatur)	183	150	333
8. II/D (Pengatur Tingkat I)	164	82	246
Golongan II/Range II	505	276	781
9. III/A (Penata Muda)	355	624	979
10. III/B (Penata Muda Tingkat I)	442	828	1270
11. III/C (Penata)	408	630	1038
12. III/D (Penata Tingkat I)	364	473	837
Golongan III/Range III	1569	2555	4124
13. IV/A (Pembina)	213	477	690
14. IV/B (Pembina Tingkat I)	56	60	116
15. IV/C (Pembina Utama Muda)	27	9	36
16. IV/D (Pembina Utama Madya)	2	2	4
17. IV/E (Pembina Utama)	-	-	-
Golongan IV/Range IV	298	548	846
Jumlah/Total	2 405	3 380	5 785

Sumber : Badan Kepegawaian dan Pengembangan Sumber Daya Manusia Kota Batam

Source : Human Resources and Development Agency Office of Batam Municipality

Tabel
Table 2.2.4**Jumlah Pegawai Negeri Sipil (PNS) menurut Unit Kerja dan Golongan di Lingkungan Pemerintah Kota Batam, 2020**
Number of Civil Servants Administered by Unit of Work and Rank in the Regional Government of Batam Municipality, 2020

Unit Kerja Unit	Golongan Rank				Jumlah Total
	I	II	III	IV	
(1)	(2)	(3)	(4)	(5)	(6)
Sekretariat Daerah/ Regional Secretariat	-	-	-	1	1
Asisten Pemerintahan dan Kesejahteraan Rakyat/Assistant: Government and People's Welfare	-	-	-	1	1
Bagian Pemerintahan dan Otonomi Daerah/Division of Government and Regional Autonomy	-	3	5	1	9
Bagian Hukum/Division of Law	-	1	9	-	10
Bagian Kesejahteraan Rakyat/Division of People's Welfare	-	3	8	2	13
Bagian Kerja Sama/Division of Cooperation	-	2	8	1	11
Asisten Perekonomian dan Pembangunan/ Assistant: Economy and Development	-	-	-	1	1
Bagian Perekonomian dan Sumber Daya Alam/Division of Economy and Resource	-	2	7	2	11
Bagian Administrasi Pembangunan/Division of Development Administration	-	-	8	1	9
Bagian Sumber Daya Alam/Division of Natural Resources	-	1	6	1	8
Bagian Pengadaan Barang dan Jasa/Division of Goods and Services Procurement	-	6	34	3	43
Asisten Administrasi Umum/ Assistant: General Administration	-	-	-	1	1
Bagian Umum/General Section	1	12	10	1	24
Bagian Organisasi/Organization Section	-	-	7	2	9
Bagian Protokol/Protocol Section	-	2	8	1	11
Bagian Perencana Keuangan/Division of Financial Planning	-	-	10	1	11
Staf Ahli Bidang Pemerintahan, Hukum dan Politik/ Assistance Minister for Government, Law, and Politics	-	-	-	1	1
Staf Ahli Bidang Ekonomi Keuangan dan Pembangunan/ Assistance for Minister for Economic, Financial and Development	-	-	-	1	1

Lanjutan Tabel/Continued Table 2.2.4

Unit Kerja Unit	Golongan Rank				Jumlah Total
	I	II	III	IV	
(1)	(2)	(3)	(4)	(5)	(6)
Staf Ahli Bidang Kemasyarakatan dan Sumber Daya Manusia/ <i>Assistance for Minister for Public and Human Resource</i>	-	-	-	1	1
Sekretariat DPRD/ <i>Secretariate of Regional Board of Representative</i>	1	16	41	6	64
Inspektorat Daerah/ <i>Regional Inspectorate</i>	-	7	31	18	56
Badan Perencanaan dan Penelitian Pengembangan Pembangunan Daerah/ <i>Regional Development Planning and Research Agency</i>	-	1	31	8	40
Badan Kepegawaian dan Pengembangan Sumber Daya Manusia/ <i>Human Resources and Development Agency</i>	-	9	29	8	46
Badan Pengelolaan Keuangan dan Aset Daerah/ <i>Regional Financial and Asset Management Agency</i>	-	7	42	7	56
Badan Pengelolaan Pajak dan Retribusi Daerah/ <i>Regional Tax and Retribution Management Agency</i>	2	25	66	6	99
Badan Kesatuan Bangsa dan Politik/ <i>National Unity and Politics Agency</i>	-	5	22	5	32
Dinas Pendidikan/ <i>Education Office</i>	5	104	1758	496	2363
Dinas Kesehatan/ <i>Health Office</i>	1	131	600	92	824
Dinas Bina Marga dan Sumber Daya Air/ <i>Highways and Water Resource Office</i>	1	17	43	4	65
Dinas Cipta Karya dan Tata Ruang/ <i>Human Settlements and Spatial Planning Office</i>	-	9	40	5	54
Dinas Sosial dan Pemberdayaan Masyarakat/ <i>Community and Village Empowerment Agency</i>	1	5	29	5	40
Dinas Tenaga Kerja/ <i>Manpower Office</i>	-	8	26	7	41
Dinas Ketahanan Pangan dan Pertanian/ <i>Food Security and Agricultural Office</i>	-	2	25	9	36
Dinas Perikanan/ <i>Fishery Office</i>	-	9	34	4	47
Dinas Pemberdayaan Perempuan, Perlindungan Anak, Pengendalian Penduduk dan Keluarga Berencana/ <i>Woman Empowerment, Population Control, and Family Planning Office</i>	-	3	27	4	34

Lanjutan Tabel/Continued Table 2.2.4

Unit Kerja Unit	Golongan Rank				Jumlah Total
	I	II	III	IV	
(1)	(2)	(3)	(4)	(5)	(6)
Dinas Komunikasi dan Informatika/ <i>Communication and Informatic Office</i>	-	1	29	2	32
Dinas Perindustrian dan Perdagangan/ <i>Industry and Trade Office</i>	-	5	42	5	52
Dinas Koperasi dan Usaha Mikro/ <i>Cooperatives and Micro Enterprise Office</i>	-	6	25	5	36
Dinas Lingkungan Hidup/ <i>Environmental Agency</i>	3	18	49	7	77
Dinas Penanaman Modal & Pelayanan Terpadu Satu Pintu/ <i>Investment and One Stop Integrated Services Office</i>	-	5	27	6	38
Dinas Perhubungan/ <i>Transportation Office</i>	1	19	46	8	74
Dinas Kependudukan dan Pencatatan Sipil/ <i>Population and Civil Registration Agency</i>	-	24	45	6	75
Dinas Kebudayaan dan Pariwisata/ <i>Department of culture and tourism</i>	-	3	35	6	44
Dinas Perumahan Rakyat, Permukiman dan Pertamanan/ <i>Department of Public Housing, Settlements and Parks</i>	3	9	34	5	51
Dinas Pertanahan/ <i>Land Office</i>	-	3	17	7	27
Dinas Perpustakaan dan Kearsipan/ <i>Regional Library and Archive Office</i>	-	4	15	5	24
Dinas Kepemudaan dan Olahraga/ <i>Sport And Youth Agency</i>	1	5	22	3	31
Dinas Pemadam Kebakaran/ <i>Fire Departement</i>	1	12	19	6	38
Satuan Polisi Pamong Praja/ <i>Civil Service Police Unit</i>	7	125	73	5	210
Rumah Sakit Umum Daerah Embung Fatimah/ <i>Regional Public Hospital</i>	1	40	155	48	244
Kecamatan Belakang Padang/ <i>Subdistrict Belakang Padang</i>	-	11	37	1	49
Kecamatan Bulang/ <i>Subdistrict Bulang</i>	-	12	36	2	50
Kecamatan Galang/ <i>Subdistrict Galang</i>	-	20	50	-	70

Lanjutan Tabel/*Continued Table 2.2.4*

Unit Kerja Unit	Golongan Rank				Jumlah Total
	I	II	III	IV	
(1)	(2)	(3)	(4)	(5)	(6)
Kecamatan Sungai Beduk/ <i>Subdistrict Sungai Beduk</i>	-	4	34	1	39
Kecamatan Sagulung/ <i>Subdistrict Sagulung</i>	-	6	51	1	58
Kecamatan Nongsa/ <i>Subdistrict Nongsa</i>	1	14	36	1	52
Kecamatan Batam Kota/ <i>Subdistrict Batam Kota</i>	-	8	63	1	72
Kecamatan Sekupang/ <i>Subdistrict Sekupang</i>	2	16	66	1	85
Kecamatan Batu Aji/ <i>Subdistrict Batu Aji</i>	1	4	34	2	41
Kecamatan Lubuk Baja/ <i>Subdistrict Lubuk Baja</i>	-	9	41	1	51
Kecamatan Batu Ampar/ <i>Subdistrict Batu Ampar</i>	1	4	33	1	39
Kecamatan Bengkong/ <i>Subdistrict Bengkong</i>	-	3	39	2	44
Pemerintah Kota Batam/ <i>Batam City Government</i>	-	1	7	1	9
Jumlah/Total	34	781	4 124	846	5 785

Sumber : Badan Kepegawaian dan Pengembangan Sumber Daya Manusia Kota Batam
 Source : *Human Resources and Development Agency Office of Batam Municipality*

Tabel
Table 2.2.5

Jumlah Pegawai Negeri Sipil (PNS) menurut Dinas/Instansi Pemerintah dan Jenis Kelamin di Lingkungan Pemerintah Kota Batam, 2019 dan 2020
Number of Civil Servants by Work Period and Sex in the Regional Government of Batam Municipality, 2019 and 2020

Dinas/Instansi Pemerintahan Government Agencies	2019			2020		
	Laki-Laki Male	Perempuan Female	Jumlah Total	Laki-Laki Male	Perempuan Female	Jumlah Total
(1)	(2)	(3)	(4)	(5)	(6)	(7)
Badan Kepegawaian Dan Pengembangan Sumber Daya Manusia Daerah/ <i>Human Resources and Development Agency</i>	25	18	43	27	19	46
Badan Kesatuan Bangsa Dan Politik/ <i>National Unity and Politics Agency</i>	14	17	31	13	19	32
Badan Pengelolaan Keuangan Dan Aset Daerah/ <i>Regional Financial and Asset Management Agency</i>	28	27	55	24	32	56
Badan Pengelolaan Pajak Dan Retribusi Daerah/ <i>Regional Tax and Retribution Management Agency</i>	64	24	88	73	26	99
Badan Perencanaan Dan Penelitian Pengembangan Pembangunan Daerah/ <i>Regional Development Planning and Research Agency</i>	21	19	40	20	20	40
Dinas Bina Marga Dan Sumber Daya Air/ <i>Highways and Water Resource Office</i>	57	14	71	53	12	65
Dinas Cipta Karya Dan Tata Ruang/ <i>Human Settlements and Spatial Planning Office</i>	43	16	59	41	13	54
Dinas Komunikasi Dan Informatika/ <i>Communication and Informatic Office</i>	21	12	33	21	11	32
Dinas Koperasi Dan Usaha Mikro/ <i>Cooperatives and Micro Enterprise Office</i>	16	22	38	16	20	36
Dinas Lingkungan Hidup/ <i>Environmental Agency</i>	56	21	77	53	24	77
Dinas Pemadam Kebakaran/ <i>Fire Departement</i>	37	4	41	34	4	38
Dinas Pemberdayaan Perempuan, Perlindungan Anak, Pengendalian Penduduk Dan Keluarga Berencana/ <i>Woman Empowerment, Population Control, and Family Planning Office</i>	5	31	36	5	29	34

Lanjutan Tabel/Continued Table 2.2.5

Dinas/Instansi Pemerintahan Government Agencies	2019			2020		
	Laki-Laki Male	Perempuan Female	Jumlah Total	Laki-Laki Male	Perempuan Female	Jumlah Total
(1)	(2)	(3)	(4)	(5)	(6)	(7)
Dinas Kebudayaan Dan Pariwisata/ Department of culture and tourism	18	25	43	18	26	44
Dinas Kepemudaan Dan Olah Raga/Sport And Youth Agency	22	9	31	22	9	31
Dinas Kependudukan Dan Pencatatan Sipil/ Population and Civil Registration Agency	49	30	79	46	29	75
Dinas Kesehatan/Health Office	136	675	811	133	691	824
Dinas Ketahanan Pangan Dan Pertanian/ Food Security and Agricultural Office	19	19	38	17	19	36
Dinas Penanaman Modal Dan Pelayanan Terpadu Satu Pintu/Investment and One Stop Integrated Services Office	22	17	39	21	17	38
Dinas Pendidikan/Education Office	699	1 648	2 347	694	1 669	2 363
Dinas Perhubungan/Transportation Office	66	13	79	61	13	74
Dinas Perikanan/Fishery Office	30	15	45	30	17	47
Dinas Perindustrian Dan Perdagangan/ Industry and Trade Office	34	19	53	35	17	52
Dinas Perpustakaan Dan Kearsipan/ Regional Library and Archive Office	13	17	30	9	15	24
Dinas Pertanahan/Land Office	17	13	30	15	12	27
Dinas Perumahan Rakyat, Permukiman Dan Pertamanan/Department of Public Housing, Settlements and Parks	39	11	50	39	12	51
Dinas Sosial Dan Pemberdayaan Masyarakat/ Community and Village Empowerment Agency	20	23	43	21	19	40
Dinas Tenaga Kerja/Manpower Office	25	18	43	25	16	41
Inspektorat Daerah/Regional Inspectorate	36	19	55	36	20	56
Satuan Polisi Pamong Praja/Civil Service Police Unit	220	7	227	203	7	210
Sekretariat Daerah/Regional Secretariat	109	65	174	110	66	176
Sekretariat DPRD/Secretariate of Regional Board of Representative	37	29	66	36	28	64

Lanjutan Tabel/Continued Table 2.2.5

Dinas/Instansi Pemerintahan Government Agencies	2019			2020		
	Laki-Laki Male	Perempuan Female	Jumlah Total	Laki-Laki Male	Perempuan Female	Jumlah Total
(1)	(2)	(3)	(4)	(5)	(6)	(7)
Kecamatan Batam Kota/District Batam Kota	28	41	69	29	43	72
Kecamatan Batu Aji/District Batu Aji	26	14	40	28	13	41
Kecamatan Batu Ampar/Subdistrict Batu Ampar	22	19	41	21	18	39
Kecamatan Belakang Padang/ Subdistrict Belakang Padang	34	18	52	35	14	49
Kecamatan Bengkong/Subdistrict Bengkong	22	21	43	21	23	44
Kecamatan Bulang/Subdistrict Bulang	39	8	47	44	6	50
Kecamatan Galang/Subdistrict Galang	49	19	68	52	18	70
Kecamatan Lubuk Baja/Subdistrict Lubuk Baja	27	24	51	29	22	51
Kecamatan Nongsa/Subdistrict Nongsa	31	21	52	31	21	52
Kecamatan Sagulung/Subdistrict Sagulung	37	27	64	35	23	58
Kecamatan Sekupang/Subdistrict Sekupang	38	44	82	41	44	85
Kecamatan Sungai Beduk/ Subdistrict Sungai Beduk	26	14	40	22	17	39
Rumah Sakit Umum Daerah Embung Fatimah/Regional Public Hospital	63	170	233	63	181	244
Pemerintah Kota Batam/Batam City Government	3	6	9	3	6	9
Jumlah/Total	2 440	3 337	5 777	2 405	3 380	5 785

Sumber : Badan Kepegawaian dan Pengembangan Sumber Daya Manusia Kota Batam

Source : Human Resources and Development Agency Office of Batam Municipality

2.3 DEWAN PERWAKILAN RAKYAT DAERAH / REGIONAL HOUSE OF REPRESENTATION

Tabel
Table 2.3.1

Jumlah Anggota Dewan Perwakilan Rakyat Daerah Menurut Partai Politik dan Jenis Kelamin di Kota Batam, 2020
Number of Regional House of Representatives' Member by Political Parties and Sex in Batam Municipality, 2020

Partai Politik <i>Political Parties</i>	Laki-Laki <i>Male</i>	Perempuan <i>Female</i>	Jumlah <i>Total</i>
(1)	(2)	(3)	(4)
1. Partai Demokrat	3	0	3
2. Partai Golongan Karya	6	1	7
3. Partai PDI Perjuangan	8	0	8
4. Partai Amanat Nasional	5	0	5
5. Partai Keadilan Sejahtera	3	1	5
6. Partai Persatuan Pembangunan	1	0	1
7. Partai Kebangkitan Bangsa	2	0	3
8. Partai Hanura	4	1	5
9. Partai Gerindra	6	0	6
10. Partai Nasdem	5	1	6
11. Partai Solidaritas Indonesia	1	0	1
Jumlah/Total	44	4	48

Sumber : Dewan Perwakilan Rakyat Daerah Kota Batam
Source : Batam Municipality Regional House of Representative

Tabel
Table 2.3.2

Jumlah Anggota Dewan Perwakilan Rakyat Daerah Menurut Daerah Pemilihan dan Jenis Kelamin di Kota Batam, 2020
Number of Regional House of Representatives' Member by Region of Representations and Sex in Batam Municipality, 2020

Daerah Pemilihan <i>Region of Representations</i>	Laki-Laki <i>Male</i>	Perempuan <i>Female</i>	Jumlah <i>Total</i>
(1)	(2)	(3)	(4)
Dapil I : Lubuk Baja, Batam Kota	12	-	12
Dapil II : Bengkong, Batu Ampar	5	3	8
Dapil III : Bulang, Galang, Nongsa, Sei Beduk	8	-	8
Dapil IV : Sagulung	8	-	9
Dapil V : Batu Aji	5	-	6
Dapil VI : Belakang Padang, Sekupang	6	1	7
Jumlah/Total	44	4	48

Sumber : Dewan Perwakilan Rakyat Daerah Kota Batam
Source : Batam Municipality Regional House of Representative

Tabel
Table 2.3.3

Jumlah Anggota Dewan Perwakilan Rakyat Daerah Menurut Daerah Pemilihan dan Tingkat Pendidikan di Kota Batam, 2020

Number of Regional House of Representatives' Member by Region of Representations and Education Level in Batam Municipality, 2020

Daerah Pemilihan <i>Region of Representations</i>	Tingkat Pendidikan / <i>Educational Attainment</i>			Jumlah <i>Total</i>
	SLTA	DII - DIII	S1/DIV - S3	
(1)	(2)	(3)	(4)	(5)
Dapil I : Lubuk Baja, Batam Kota	5	1	6	12
Dapil II : Bengkong, Batu Ampar	2	-	6	8
Dapil III : Bulang, Galang, Nongsa, Sei Beduk	1	-	7	8
Dapil IV : Sagulung	-	1	7	8
Dapil V : Batu Aji	1	-	4	5
Dapil VI : Belakang Padang, Sekupang	1	-	6	7
Jumlah/Total	10	2	35	48

Sumber : Dewan Perwakilan Rakyat Daerah Kota Batam
Source : Batam Municipality Regional House of Representative

Tabel
Table 2.3.4

Jumlah Anggota Dewan Perwakilan Rakyat Daerah Menurut Jenis, 2016-2020
Development Regulation Type and MoU of Regional House of Representatives' Batam Municipality by Type, 2016- 2020

Jenis Keputusan Type of Acts	2016	2017	2018	2019	2020
(1)	(2)	(3)	(4)	(5)	(6)
Peraturan Daerah Local Government Regulation	10	9	6	8	4
Peraturan DPRD Councils Regulation	1	1	1	0	1
Surat Keputusan Dewan Councils Decision	31	37	26	37	56
MOU DPRD Councils MOU	-	-	-	-	-
Keputusan Pimpinan	21	34	25	19	19
Jumlah/Total	63	81	58	64	80

Sumber : Dewan Perwakilan Rakyat Daerah Kota Batam
Source : Batam Municipality Regional House of Representative

Tabel
Table 2.3.5

Jumlah Penduduk yang Terdaftar dan Menggunakan Hak Pilih dalam Pemilihan Presiden dan Wakil Presiden Kota Batam, 2019
Number of Population Registered and Used The Suffrage in the Election of President and Vice President in Batam Municipality, 2019

Kecamatan Subdistrict	Terdaftar (DPT) Registered	Tambahan (DPTTB-1) Additional	DPK Menggunakan KTP (DPTTB-2) Used Identity Card	Menggunakan Hak Pilih Used Selection Right
(1)	(2)	(3)	(4)	(5)
Belakang Padang	15 313	36	550	11 778
Bulang	7 779	98	281	6 718
Galang	11 746	1	954	10 266
Sungai Beduk	45 218	2 744	4 222	43 711
Sagulung	115 144	1 497	10 828	100 311
Nongsa	48 437	993	3 980	37 885
Batam Kota	104 389	2 940	14 803	89 163
Sekupang	77 268	1 747	10 950	68 924
Batu Aji	68 835	317	8 820	61 340
Lubuk Baja	55 983	381	7 194	43 292
Batu Ampar	37 728	510	5 138	30 416
Bengkong	63 036	1 071	7 827	56 694
Kota Batam Batam Municipality	650 876	12 335	75 547	560 498

Sumber : Komisi Pemilihan Umum Kota Batam
Source : General Election Committee of Batam Municipality

Tabel
Table 2.3.6

Jumlah Suara Sah, Suara Tidak Sah, dan Tidak Menggunakan Hak Pilih dalam Pemilihan Presiden dan Wakil Presiden Kota Batam, 2019
Number of Valid Votes, Invalid Votes, and Did not Vote in the Election of President and Vice President in Batam Municipality, 2019

Kecamatan Subdistrict	Suara Sah Valid Votes	Suara Tidak Sah Invalid Votes	Tidak Menggunakan Hak Pilih Did Not Vote
(1)	(2)	(3)	(4)
Belakang Padang	11 640	138	4 116
Bulang	30 074	342	13 297
Galang	68 446	478	21 517
Sungai Beduk	37 488	397	15 495
Sagulung	6 619	99	1 464
Nongsa	42 828	464	20 996
Batam Kota	43 384	327	9 844
Sekupang	10 083	183	2 474
Batu Aji	56 263	431	16 197
Lubuk Baja	88 645	518	36 713
Batu Ampar	99 688	623	28 387
Bengkong	61 033	307	17 306
Kota Batam Batam Municipality	556 191	4 307	187 806

Sumber : Komisi Pemilihan Umum Kota Batam
Source : General Election Committee of Batam Municipality

2.4 KEUANGAN DAERAH / GOVERNMENT FINANCE

Tabel 2.4.1 Realisasi Pendapatan Pemerintah Kota Batam Menurut Jenis Pendapatan (ribu rupiah), 2018-2020
Table 2.4.1 Realization Government Revenues of Batam Municipality by Kind of Revenues (thousand rupiahs), 2018-2020

Jenis Pendapatan Kind of Revenues	2018	2019	2020 ¹
(1)	(3)	(4)	(5)
1. Pendapatan Asli Daerah (PAD) Regional Revenue	1084640559852,99	1147685950193,30	975558062748,32
1.1 Pajak Daerah /Regional Tax	845697306042,89	934458907796,97	755674707900,44
1.2 Retribusi Daerah/Regional Retribution	94581392976,00	90518037598,64	92487837368,00
1.3 Hasil Perusahaan Milik Daerah dan Pengelolaan Kekayaan Daerah yang Dipisahkan Regional-Owned Company Revenue and Separated Management of Regional Wealth	13897911908,00	11836597248,00	8601742730,00
1.4 Lain-lain PAD yang Sah /Other Original Revenue	130463948926,10	110872407549,69	118793774749,88
2. Dana Perimbangan Balanced Funds	897475587149,00	955858409492,00	1058103342486,00
2.1 Bagi Hasil Pajak/Tax Sharing Revenue	104694249054,00	63403441380,00	127988781032,00
2.2 Bagi Hasil Bukan Pajak/Sumber Daya Alam Non-Tax Sharing Revenue/Natural Resources	117946833795,00	101787230511,00	169087812980,00
2.3 Dana Alokasi Umum General Allocation Fund	599074016000,00	659164959000,00	629854829000,00
2.4 Dana Alokasi Khusus Special Allocation Fund	75760488300,00	131502778601,00	131171919474,00

Lanjutan Tabel/Continued Table 2.4.1

Jenis Pendapatan <i>Kind of Revenues</i>	2018	2019	2020 ¹
(1)	(3)	(4)	(5)
3. Lain-lain Pendapatan yang Sah <i>Other Revenue</i>	95 830 182 753,72	97 309 475 047,00	169 226 557 955,00
3.1 Pendapatan Hibah/Grants	95 830 182 753,72	97 309 475 047,00	169 226 557 955,00
3.2 Dana Darurat /Emergency Funds	-	-	-
3.3 Dana Bagi Hasil Pajak dari Provinsi dan Pemerintah Daerah Lainnya <i>Tax Sharing Revenue from Provincial and Other Regional Governments</i>	195 746 380 098,00	198 181 457 797,00	205 376 250 601,00
3.4 Dana Penyesuaian dan Otonomi Daerah <i>Regional Adjustment and Autonomy Fund</i>	86 400 150 226,00	123 854 964 336,00	167 515 720 197,00
3.5 Bantuan Keuangan dari Provinsi atau Pemerintah Daerah Lainnya <i>Financial Assistance from Provincial or Other Regional Governments</i>	-	-	-
3.6 Lainnya/Others	-	-	-
Jumlah/Total	2 360 092 860 079,71	2 522 890 256 865,30	2 577 779 933 987,32

Catatan/Note: ¹Badan Pengelola Keuangan dan Aset Daerah (BPKAD) Kota Batam sebelum di Audit / Regional Financial and Asset Management Agencies of Batam Municipality unaudited

Sumber : Badan Pengelola Keuangan dan Aset Daerah Kota Batam
Source : Finance and Assets Services of Batam Municipality

Tabel
Table 2.4.2

Realisasi Belanja Pemerintah Kota Batam Menurut Jenis Belanja (ribu rupiah), 2018-2020
Realization Government Expenditures of Batam Municipality by Kind of Expenditures (thousand rupiahs), 2018-2020

Jenis Pengeluaran Kind of Expenditures	2018	2019	2020 ¹
(1)	(3)	(4)	(5)
1. Belanja Operasional <i>Operational Expenditure</i>	1 766 077 705 587,77	1 875 022 764 421,72	1 986 471 703 409,32
1.1 Belanja Pegawai <i>Employee Expenditure</i>	865 739 436 560,00	903 495 293 050,00	879 057 813 329,00
1.2 Belanja Belanja Barang dan jasa/ <i>Good and Services Expenditure</i>	850 235 081 538,77	904 406 874 943,00	919 654 854 892,19
1.3 Belanja Hibah/ <i>Grant Expenditure</i>	47 260 687 489,00	63 788 146 428,72	187 743 465 188,13
1.4 Belanja Bantuan Sosial <i>Social Aid Expenditure</i>	2 842 500 000,00	3 332 450 000,00	15 570 000,00
2. Belanja Modal <i>Capital Expenditure</i>	613 438 215 481,25	655 137 393 960,15	309 466 968 545,16
2.1 Peralatan dan Mesin <i>Equipment and Machinery</i>	47 892 055 674,23	51 629 877 319,27	76 168 649 899,89
2.2 Gedung dan Bangunan <i>Property and Buildings</i>	161 346 168 485,29	203 770 635 793,58	86 535 361 300,92
2.3 Jalan, Irigasi dan Jaringan <i>Roads, Irrigation, and Networks</i>	385 669 659 853,40	380 617 502 525,30	130 177 363 876,35
2.4 Aset Tetap Lainnya <i>Other Fix Assets</i>	18 530 331 468,33	19 119 378 322,00	16 585 593 468,00
3. Belanja Tak Terduga <i>Employee Expenditure</i>	291 500 000,00	2 908 153,00	44 660 357 418,00
3.1 Belanja Tidak Terduga <i>Employee Expenditure</i>	291 500 000,00	2 908 153,00	44 660 357 418,00
4. Transfer <i>Transfer</i>	1 716 454 845,00	1 754 922 078,00	1 831 856 544,00
4.1 Bantuan Keuangan Lainnya <i>Other Financial Aid</i>	1 716 454 845,00	1 754 922 078,00	1 831 856 544,00
Jumlah/Total	2 381 523 875 914,02	2 531 917 988 612,87	2 342 430 885 916,48

Catatan/Note : ¹Badan Pengelola Keuangan dan Aset Daerah (BPKAD) Kota Batam sebelum di Audit / *Regional Financial and Asset Management Agencies of Batam Municipality unaudited*

Sumber : Badan Pengelola Keuangan dan Aset Daerah Kota Batam
Source : *Finance and Assets Services of Batam Municipality*

Tabel
Table 2.4.3

Realisasi Pembiayaan Pemerintah Kota Batam Menurut Jenis Belanja (ribu rupiah), 2018-2020
Realization Government Expenditures of Batam Municipality by Kind of Expenditures (thousand rupiahs), 2018-2020

Uraian Description	2018	2019	2020 ¹
(1)	(3)	(4)	(5)
1. Pendapatan Revenue	2 360 092 860 079,71	2 522 890 256 865,30	2 577 779 933 987,32
1.1 Pendapatan Asli Daerah/ <i>Regional Revenue</i>	1 084 640 559 852,99	1 147 685 950 193,30	975 558 062 748,32
1.2 Pendapatan Transfer/ <i>Transfer Revenue</i>	1 179 622 117 473,00	1 277 894 831 625,00	1 432 995 313 284,00
2. Belanja Expenditure	2,379,807,421,069.02	2,530,163,066,534.87	2,340,599,029,372.48
2.1 Belanja Operasional/ <i>Operational Expenditure</i>	1 766 077 705 587,77	1 875 022 764 421,72	1 986 471 703 409,32
2.2 Belanja Modal/ <i>Capital Expenditure</i>	613 438 215 481,25	655 137 393 960,15	309 466 968 545,16
2.3 Belanja Tak Terduga/ <i>Employee Expenditure</i>	291,500,000.00	2,908,153.00	44,660,357,418.00
3. Transfer Transfer	1 716 454 845,00	1 754 922 078,00	1 831 856 544,00
3.1 Transfer Bantuan Keuangan/ <i>Transfer Financial Aid</i>	1 716 454 845,00	1 754 922 078,00	1 831 856 544,00
4. Penerimaan Pembiayaan Receipt of Financing	65 839 607 920,05	44 408 264 485,74	35 380 532 738,17
4.1 Penggunaan SILPA/ <i>Use of SILPA</i>	65 839 607 920,05	44 408 264 485,74	35 380 532 738,17
4.2 Penerimaan Kembali Pinjaman/ <i>Loan Reimbursement</i>	-	-	-
Jumlah/Total	44 408 592 085,74	35 380 532 738,17	270 729 580 809,01

Catatan/Note : ¹Badan Pengelola Keuangan dan Aset Daerah (BPKAD) Kota Batam sebelum di Audit / *Regional Financial and Asset Management Agencies of Batam Municipality unaudited*

Sumber : Badan Pengelola Keuangan dan Aset Daerah Kota Batam
Source : *Finance and Assets Services of Batam Municipality*

3

PENDUDUK DAN KETENAGAKERJAAN

Population and Employment

HASIL SENSUS PENDUDUK 2020

2020 POPULATION CENSUS RESULT

Jumlah Penduduk Kota Batam Hasil SP2020 (September 2020)

Total of Population of Batam Municipality by 2020 Population Census Result (September 2020)

1 196 396 Jiwa
People

Bertambah 252 111 jiwa dibandingkan SP2010

Increasing 252 111 people than the SP2010

Laju Pertumbuhan Penduduk per Tahun, 2010-2020
Population Growth Rate per Year, 2010-2020

2,32%

Melambat dibandingkan periode 2000-2010 yang sebesar **7,64%**
Slower than the 2000-2010 period which was 7.64%

Persentase Penduduk Lansia
Percentage of Elderly Population

3,09%

Naik dibandingkan tahun 2010 yang sebesar **1,61%**
Increase than the 2010 which was 1.61%

Penduduk Usia Produktif (15-64) Tahun
Productive Age Population (15-64) y.o

71,53%

Kota Batam masih dalam masa bonus demografi
Batam Municipality is still in the demographic bonus period

Rasio Jenis Kelamin
Sex Ratio

104

Terdapat 104 penduduk laki-laki untuk setiap 100 penduduk perempuan
There are 104 men for every 100 women



Sensus Penduduk 2020

PENJELASAN TEKNIS

1. **Penduduk Indonesia berdasarkan konsep dan definisi Sensus Penduduk 2010** adalah semua orang yang berdomisili di wilayah teritorial Indonesia selama enam bulan atau lebih dan atau mereka yang berdomisili kurang dari enam bulan tetapi bertujuan menetap. Konsep ini digunakan sampai dengan tahun 2019 untuk proyeksi penduduk.
2. **Penduduk Indonesia berdasarkan konsep dan definisi Sensus Penduduk 2020** adalah semua orang yang berdomisili di wilayah teritorial Indonesia selama satu tahun atau lebih dan atau mereka yang berdomisili kurang dari satu tahun tetapi bertujuan menetap.
3. **Kepadatan Penduduk** adalah banyaknya penduduk per satuan luas. Kegunaannya adalah sebagai dasar kebijakan pemerataan penduduk dalam program transmigrasi. Luas wilayah yang dimaksud adalah luas seluruh daratan pada suatu wilayah administrasi.
4. **Rasio Jenis Kelamin** adalah perbandingan antara jumlah penduduk laki-laki dengan jumlah penduduk perempuan pada suatu daerah dan waktu tertentu. Biasanya dinyatakan dengan jumlah penduduk laki-laki untuk 100 penduduk perempuan.
5. **Rumah Tangga** adalah seseorang atau sekelompok orang yang mendiami sebagian atau seluruh bangunan fisik/ sensus, dan biasanya tinggal bersama serta

TECHNICAL NOTES

1. *The population of Indonesia based on 2010 Population Census are all residents of the entire territory of Indonesia who have stayed for six months or longer, and those who intended to stay more than six months even though their length of stay is less than six months . This concept was used until 2019 for population projections.*
2. *The population of Indonesia based on 2020 Population Census are all residents of the entire territory of Indonesia who have stayed for one year or longer, and those who intended to stay more than one year even though their length of stay is less than one year .*
3. *Population Density is the population per unit of land area, for example, the number of persons per square kilometres.*
4. *Sex Ratio is the ratio of males population in a given area and time usually expressed as the number of males for every 100 females.*
5. *Household is an individual or group of people living in a physical/ census building unit or part of it and usually comit on a common provision for food and other essential of living.*

pengelolaan makanan dari satu dapur. Konsep makan dari satu dapur adalah jika pengurusan kebutuhan sehari-harinya dikelola bersama-sama menjadi satu.

6. **Bekerja** adalah melakukan kegiatan/ pekerjaan paling sedikit satu jam berturut-turut selama seminggu yang lalu dengan maksud untuk memperoleh atau membantu memperoleh pendapatan.
7. **Angkatan Kerja** adalah penduduk usia kerja yang aktif bekerja dan mereka yang sedang mencari kerja (pengangguran terbuka). Penggolongan usia kerja di Indonesia mengikuti standar internasional yaitu usia 15 tahun atau lebih.
8. **Bukan Angkatan Kerja** adalah penduduk usia kerja yang selama seminggu lalu hanya bersekolah, mengurus rumah tangga atau lainnya, serta tidak melakukan suatu kegiatan yang dapat dimasukkan dalam kategori bekerja, sementara tidak bekerja atau mencari pekerjaan.
9. **Berusaha Sendiri** adalah bekerja atau berusaha dengan menanggung resiko secara ekonomis, diantaranya dengan tidak kembalinya ongkos produksi yang telah dikeluarkan dalam rangka usahanya tersebut, serta tidak menggunakan pekerja dibayar maupun pekerja tidak dibayar.

Common provision for food means one organizing daily needs for all of household members.

6. **Working** is where a person has continuous employment for at least one hour during the reference week to earn income or profit.
7. **Economically Active** is people aged 15 years old and over who, in the previous week, were working, temporarily absent from work but having jobs, and those who did not have job and were looking for work.
8. **Not Economically Active** is people aged 15 years old and over who, during the previous week, have only attended school, managed a household or such like, and who did not carry out any activity which can be included the category of work or looking for work.
9. **Own Account Worker** is work with bear the risk economically, such as production cost is not return along the work activity, and don't have any temporary or unpaid worker helped.

ULASAN**1. PENDUDUK**

Penduduk Kota Batam pada tahun 2020, menurut data hasil Sensus Penduduk 2020 bulan September, tercatat sebesar 1.196.396 jiwa tinggal di Kota Batam.

Dilihat dari proporsi jenis kelamin terlihat bahwa jumlah penduduk laki-laki di Kota Batam pada tahun 2020 masih lebih banyak daripada jumlah penduduk perempuan. Hal ini dijelaskan melalui angka Rasio Jenis Kelamin Penduduk Kota Batam 2020 senilai 104. Artinya bahwa dalam setiap 100 jiwa penduduk perempuan terdapat 104 jiwa penduduk laki-laki di suatu wilayah.

2. KETENAGAKERJAAN

Berdasarkan data yang diperoleh dari Survei Angkatan Kerja Nasional (SAKERNAS) yang dilakukan oleh Badan Pusat Statistik (BPS) Kota Batam, diperoleh data penduduk berusia 15 tahun ke atas yang merupakan angkatan kerja sebagian besar memang bekerja dan yang termasuk bukan angkatan kerja sebagian besar kegiatannya adalah bersekolah.

Jika dilihat dari lapangan pekerjaan seperti pertanian, industri dan jasa/ servis maka lapangan pekerjaan di bidang industri yang mempunyai rata-rata upah/gaji bersih sebulan yang paling tinggi.

DESCRIPTION**1. POPULATION**

Batam's Population in 2020, based on the result of the 2020 Population Census of Batam Municipality, noted that 1.196.396 people live in Batam Municipality.

Population data in 2020 from the proportion of sex seen that the number of male population in Batam Municipality is still more than the number of female population. This is explained through the Batam Municipality's Population Sex Ratio worth 104. This means that in every 100 female inhabitants there are 104 male inhabitants in a region.

2. EMPLOYMENT

Based on data obtained from the National Labor Force Survey (SAKERNAS) by BPS-Statistics Indonesia of Batam Municipality, it is obtained data of population aged 15 years and over who constitute the majority of the workforce who are employed and those who are not part of the labor force are mostly engaged in activities go to school.

When viewed from employment such as agriculture, industry and services / services, employment in industry has the highest average monthly wage / salary.

3.1 PENDUDUK / POPULATION

Tabel
Table 3.1.1

Penduduk, Laju Pertumbuhan Penduduk, Distribusi Persentase Penduduk, Kepadatan Penduduk, Rasio Jenis Kelamin Penduduk Menurut Kecamatan di Kota Batam, 2020

Population, Population Growth Rate, Percentage Distribution of Population, Population Density, and Population Sex Ratio by Subdistrict in Batam Municipality, 2020

Kecamatan Subdistrict	Penduduk Population	Laju Pertumbuhan Penduduk per Tahun Annual Population Growth Rate (%)
(1)	(2)	(3)
Belakang Padang	22 439	1.88
Bulang	10 707	1.13
Galang	16 989	1.22
Sungai Beduk	96 193	1.76
Sagulung	209 386	3.30
Nongsa	81 451	4.87
Batam Kota	198 617	1.98
Sekupang	156 283	4.40
Batu Aji	139 512	0.88
Lubuk Baja	84 533	0.44
Batu Ampar	60 450	0.28
Bengkong	119 836	2.59
Kota Batam Batam Municipality	1 196 396	2.32

Lanjutan Tabel/Continued Table 3.1.1

Kecamatan Subdistrict	Persentase Penduduk Percentage of Total Population	Kepadatan Penduduk per km ² Population Density per sq.km	Rasio Jenis Kelamin Population Sex Ratio
(1)	(4)	(5)	(6)
Belakang Padang	1.88	39	123.6
Bulang	0.89	23	110.3
Galang	1.42	8	112.6
Sungai Beduk	8.04	797	102.0
Sagulung	17.50	3 279	107.3
Nongsa	6.81	281	108.5
Batam Kota	16.60	4 243	99.5
Sekupang	13.06	1 464	102.6
Batu Aji	11.66	2 252	103.3
Lubuk Baja	7.07	2 340	98.4
Batu Ampar	5.05	1 512	106.8
Bengkong	10.02	6 219	103.1
Kota Batam Batam Municipality	100	311	103.8

Catatan/Note: Hasil SP2020 (September)/The result of the 2020 Population Census (September)

Sumber/Source: BPS, Sensus Penduduk (SP) 2020/BPS-Statistics Indonesia, 2020 Population Census

Tabel
Table 3.1.2

Jumlah Penduduk Menurut Kelompok Umur dan Jenis Kelamin di Kota Batam, 2020
Population by Age and Gender in Batam Municipality, 2020

Kelompok Umur Age Groups	Jenis Kelamin Gender		Jumlah Total
	Laki-Laki Male	Perempuan Female	
(1)	(2)	(3)	(4)
0-4	58 485	55 265	113 750
5-9	59 054	56 159	115 213
10-14	53 115	50 044	103 159
15-19	47 640	45 642	93 282
20-24	51 912	53 104	105 016
25-29	55 748	56 936	112 684
30-34	58 905	60 133	119 038
35-39	54 936	55 506	110 442
40-44	51 074	50 338	101 412
45-49	42 334	40 512	82 846
50-54	31 310	26 915	58 225
55-59	20 919	16 543	37 462
60-64	11 506	9 314	20 820
65-69	6 524	5 377	11 901
70-74	3 575	2 910	6 485
75+	2 362	2 299	4 661
Kota Batam Batam Municipality	609 399	586 997	1 196 396

Catatan/Note: ...

Sumber/Source: Hasil Perapihan Umur dari Data Administratif dan SP2020 (September)/The Result of Smoothing Single Year of Age from Administrative Data and the 2020 Population Census (September)

Tabel
Table 3.1.3

Jumlah Penduduk Menurut Kecamatan dan Jenis Kelamin di Kota Batam, 2020
Population by Subdistrict and Gender in Batam Municipality, 2020

Kecamatan Subdistrict	Jenis Kelamin Gender		
	Laki-Laki Male	Perempuan Female	Jumlah Total
(1)	(2)	(3)	(4)
Belakang Padang	12 405	10 034	22 439
Bulang	5 616	5 091	10 707
Galang	8 998	7 991	16 989
Sungai Beduk	48 584	47 609	96 193
Sagulung	108 359	101 027	209 386
Nongsa	42 380	39 071	81 451
Batam Kota	99 067	99 550	198 617
Sekupang	79 153	77 130	156 283
Batu Aji	70 874	68 638	139 512
Lubuk Baja	41 919	42 614	84 533
Batu Ampar	31 215	29 235	60 450
Bengkong	60 829	59 007	119 836
Kota Batam Batam Municipality	609 399	586 997	1 196 396

Catatan/Note: Hasil SP2020 (September)/The result of the 2020 Population Census (September)

Sumber/Sources: BPS, Sensus Penduduk (SP) 2020/BPS-Statistics Indonesia, 2020 Population Census

3.2 KETENAGAKERJAAN / EMPLOYMENT

Tabel
Table 3.2.1

Penduduk Berumur 15 Tahun ke Atas Menurut Kelompok Umur dan Jenis Kegiatan Selama Seminggu yang Lalu di Kota Batam, 2020

Population 15 Years of Age and Over by Age Group and Type of Activity During the Previous Week in Batam Municipality, 2020

Kelompok Umur Age Group	Angkatan Kerja/ Economically Active				Jumlah Total of Economically Active	Persentase Bekerja terhadap Angkatan Kerja Percentage of Working to Economically Active
	Bekerja Working	Pernah Bekerja Ever Worked	Pengangguran ¹ Unemployment ¹			
(1)	(2)	(3)	Tidak Pernah Bekerja Never Worked	(5)	(6)	(7)
15-19	15 305	314	7 826	8 140	23 445	65,28
20-24	105 752	16 068	9 234	25 302	131 054	80,69
25-29	119 379	17 682	0	17 682	137 061	87,10
30-34	102 585	8 750	1 844	10 594	113 179	90,64
35-39	99 874	6 966	1 266	8 232	108 106	92,39
40-44	77 837	5 921	1 161	7 082	84 919	91,66
45-49	59 886	6 234	312	6 546	66 432	90,15
50-54	35 830	3 124	412	3 536	39 366	91,02
55-59	22 316	472	0	472	22 788	97,93
60+	18 878	0	317	317	19 195	98,35
Jumlah/ Total	657 642	65 531	22 372	87 903	745 545	88,21

Lanjutan Tabel/Continued Table 3.2.1

Kelompok Umur Age Group	Bukan Angkatan Kerja/ Not Economically Active				Jumlah Total	Persentase Angkatan Kerja terhadap Penduduk Usia Kerja Percentage of Economically Active to Working Age Population
	Sekolah Attending School	Mengurus Rumah Tangga Housekeeping	Lainnya Others	Jumlah Bukan Angkatan Kerja Total of Not Economically Active		
(1)	(8)	(9)	(10)	(11)	(12)	(13)
15-19	81 617	4 342	3 438	89 397	112 842	20,78
20-24	14 652	19 023	6 690	40 365	171 419	76,45
25-29	0	35 212	4 493	39 705	176 766	77,54
30-34	0	35 723	2 333	38 056	151 235	74,84
35-39	0	34 533	0	34 533	142 639	75,79
40-44	0	29 234	1 002	30 236	115 155	73,74
45-49	0	13 235	795	14 030	80 462	82,56
50-54	0	14 962	2 094	17 056	56 422	69,77
55-59	0	8 897	3 276	12 173	34 961	65,18
60+	0	19 227	10 800	30 027	49 222	39,00
Jumlah/ Total	96 269	214 388	34 921	345 578	1 091 123	68,33

Catatan/Note:

1. Mencari pekerjaan/Looking for work
2. Mempersiapkan usaha/Establishing a new business/firm
3. Merasa tidak mungkin mendapat pekerjaan/Hopeless of job
4. Sudah punya pekerjaan tetapi belum mulai bekerja/Have a job in future start

Sumber/Source:

BPS, Survei Angkatan Kerja Nasional (Sakernas) Agustus/BPS-Statistics Indonesia, August National Labor Force Survey

Tabel
Table 3.2.2**Jumlah Penduduk Berumur 15 Tahun Ke Atas Menurut Jenis Kegiatan Selama Seminggu Yang Lalu dan Jenis Kelamin di Kota Batam, 2020**
Population Aged 15 Years and Over by Type of Activity During the Previous Week and Sex in Batam Municipality, 2020

Kegiatan Utama <i>Main Activity</i>	Jenis Kelamin <i>Sex</i>		
	Laki-Laki <i>Male</i>	Perempuan <i>Female</i>	Laki-Laki + Perempuan <i>Male + Female</i>
(1)	(2)	(3)	(4)
I. Angkatan Kerja			
1. Bekerja	411 878	245 764	657 642
2. Pengangguran Terbuka	57 880	30 023	87 903
II. Bukan Angkatan Kerja			
1. Sekolah	45 383	50 886	96 269
2. Mengurus Rumah tangga	16 956	197 432	214 388
3. Lainnya	25 505	9 416	34 921
Jumlah/ Total	557 602	533 521	1 091 123

Sumber : BPS, Survei Angkatan Kerja Nasional (Sakernas) Agustus
 Source : BPS-Statistics Indonesia, August National Labor Force Survey

Tabel
Table 3.2.3

Penduduk Berumur 15 Tahun ke Atas Menurut Pendidikan Tertinggi yang Ditamatkan dan Jenis Kegiatan Selama Seminggu yang Lalu di Kota Batam, 2020
Population 15 Years of Age and Over by Educational Attainment and Type of Activity During the Previous Week in Batam Municipality, 2020

Pendidikan Tertinggi yang Ditamatkan <i>Educational Attainment</i>	Angkatan Kerja/ <i>Economically Active</i>				Jumlah Angkatan Kerja <i>Total of Economically Active</i>	Persentase Bekerja terhadap Angkatan Kerja <i>Percentage of Working to Economically Active</i>
	Bekerja <i>Working</i>	Pernah Bekerja Ever Worked	Pengangguran ¹ <i>Unemployment¹</i>	Tidak Pernah Bekerja <i>Never Worked</i>		
(1)	(2)	(3)	(4)	(5)	(6)	(7)
Sekolah Dasar (SD)/ <i>Primary School</i>	62 244	906	317	1 223	63 467	78,07
Sekolah Menengah Pertama/ <i>Junior High School</i>	81 376	8 402	1 671	10 073	91 449	88,99
Sekolah Menengah Atas/ <i>Senior High School</i>	380 782	44 091	18 371	62 462	443 244	85,91
Perguruan Tinggi/ <i>College</i>	133 240	12 132	2 013	14 145	147 385	90,40
Jumlah/ Total	657 642	65 531	22 372	87 903	745 545	88,21

Lanjutan Tabel/Continued Table 3.2.3

Pendidikan Tertinggi yang Ditamatkan <i>Educational Attainment</i>	Bukan Angkatan Kerja/ <i>Not Economically Active</i>				Jumlah Total	Persentase Angkatan Kerja terhadap Penduduk Usia Kerja <i>Percentage of Economically Active to Working Age Population</i>
	Sekolah Attending School	Mengurus Rumah Tangga Housekeeping	Lainnya Others	Jumlah Bukan Angkatan Kerja Total of Not Economically Active		
(1)	(8)	(9)	(10)	(11)	(12)	(13)
Sekolah Dasar (SD)/ <i>Primary School</i>	7 874	43 628	17 069	68 571	132 038	48,07
Sekolah Menengah Pertama/ <i>Junior High School</i>	63 745	28 733	3 478	95 956	187 405	48,80
Sekolah Menengah Atas/ <i>Senior High School</i>	22 958	120 440	11 184	154 582	597 826	74,14
Perguruan Tinggi/ <i>College</i>	1 692	21 587	3 190	26 469	173 854	84,78
Jumlah/ Total	96 269	214 388	34 921	345 578	1 091 123	68,33

Catatan/Note:

1. Mencari pekerjaan/*Looking for work*
2. Mempersiapkan usaha/*Establishing a new business/firm*
3. Merasa tidak mungkin mendapat pekerjaan/*Hopeless of job*
4. Sudah punya pekerjaan tetapi belum mulai bekerja/*Have a job in future start*

Sumber/Source: BPS, Survei Angkatan Kerja Nasional (Sakernas) Agustus/BPS-Statistics Indonesia, August National Labor Force Survey

Tabel
Table 3.2.4

Penduduk Berumur 15 Tahun ke Atas yang Bekerja Selama Seminggu yang Lalu Menurut Status Pekerjaan Utama dan Lapangan Pekerjaan Utama di Kota Batam, 2020
Population 15 Years of Age and Over Who Worked During The Previous Week by Main Employment Status and Main Industry in Batam Municipality, 2020

Status Pekerjaan Utama Main Employment Status	Lapangan Pekerjaan Utama ¹ Main Industry ¹			Jumlah Total
	1	2	3	
(1)	(2)	(3)	(4)	(5)
Berusaha sendiri/ <i>Own account worker</i>	17 152	20 615	85 012	122 779
Berusaha dibantu buruh tidak tetap/buruh tidak dibayar/ <i>Employer assisted by temporary worker/unpaid worker</i>	1 091	2 308	18 788	22 187
Berusaha dibantu buruh tetap/buruh dibayar/ <i>Employer assisted by permanent worker/paid worker</i>	0	6 896	16 474	23 370
Buruh/Karyawan/Pegawai/ <i>Employee</i>	959	203 901	235 543	440 403
Pekerja bebas di pertanian/ <i>Casual agricultural worker</i>	0	0	0	0
Pekerja bebas di nonpertanian/ <i>Casual non-agricultural worker</i>	0	8 889	10 056	18 945
Pekerja keluarga/tak dibayar/ <i>Family worker/unpaid worker</i>	1 261	5 270	23 427	29 958
Jumlah/ Total	20 463	247 879	389 300	657 642

Catatan/Note:

- ¹ 1. Pertanian/Agriculture
2. Industri Pengolahan/Manufacturing Industry
3. Jasa/Services

Sumber/Source:

BPS, Survei Angkatan Kerja Nasional (Sakernas) Agustus/BPS-Statistics Indonesia, August National Labor Force Survey

Tabel
Table 3.2.5

Penduduk Berumur 15 Tahun ke Atas yang Bekerja Selama Seminggu yang Lalu Menurut Status Pekerjaan Utama dan Jenis Kelamin di Kota Batam, 2020
Population 15 Years of Age and Over Who Worked During The Previous Week by Main Employment Status and Sex in Batam Municipality, 2020

Status Pekerjaan Utama Main Employment Status	Laki-Laki Male	Perempuan Female	Jumlah Total
(1)	(2)	(3)	(4)
Berusaha sendiri/ <i>Own account worker</i>	80 823	41 956	122 779
Berusaha dibantu buruh tidak tetap/ buruh tidak dibayar/ <i>Employer assisted by temporary worker/unpaid worker</i>	11 555	10 632	22 187
Berusaha dibantu buruh tetap/buruh dibayar/ <i>Employer assisted by permanent worker/paid worker</i>	19 125	4 245	23 370
Buruh/Karyawan/Pegawai/ <i>Employee</i>	279 812	160 591	440 403
Pekerja bebas di pertanian/ <i>Casual agricultural worker</i>	0	0	0
Pekerja bebas di nonpertanian/ <i>Casual non- agricultural worker</i>	13 261	5 684	18 945
Pekerja keluarga/tak dibayar/ <i>Family worker/ unpaid worker</i>	7 302	22 656	29 958
Jumlah/ Total	411 878	245 764	657 642

Sumber : BPS, Survei Angkatan Kerja Nasional (Sakernas) Agustus

Source : BPS-Statistics Indonesia, August National Labor Force Survey

Tabel
Table 3.2.6

Penduduk Berumur 15 Tahun ke Atas yang Bekerja Selama Seminggu yang Lalu Menurut Jumlah Jam Kerja pada Pekerjaan Utama dan Lapangan Pekerjaan Utama di Kota Batam, 2020
Population 15 Years of Age and Over Who Worked During The Previous Week by Total Working Hours on Main Job and Main Industry in Batam Municipality, 2020

Jumlah Jam Kerja pada Pekerjaan Utama (jam) <i>Total Working Hours on Main Job (hours)</i>	Lapangan Pekerjaan Utama ¹ <i>Main Industry¹</i>			Jumlah Total
	1	2	3	
(1)	(2)	(3)	(4)	(5)
0 ²	296	4 334	3 162	7 792
1–4	0	1 270	1 408	2 678
5–9	0	1 249	8 553	9 802
10–14	887	3 781	9 877	14 545
15–19	2 047	3 710	8 279	14 036
20–24	2 756	4 376	16 135	23 267
25–34	3 357	5 557	32 521	41 435
35–44	5 225	129 943	123 168	258 336
45–54	3 036	74 118	81 267	158 421
55–59	2 859	15 221	28 411	46 491
60–74	0	2 986	55 483	58 469
75+	0	1 334	21 036	22 370
Jumlah/Total	20 463	247 879	389 300	657 642

Catatan/Note:

- ¹ 1. Pertanian/Agriculture
 2. Industri Pengolahan/Manufacturing Industry
 3. Jasa/Services
- ² Sementara tidak bekerja/Temporarily not working

Sumber/Source:

BPS, Survei Angkatan Kerja Nasional (Sakernas) Agustus/BPS-Statistics Indonesia, August National Labor Force Survey

Tabel
Table 3.2.7

Penduduk Berumur 15 Tahun ke Atas yang Bekerja Selama Seminggu yang Lalu Menurut Lapangan Pekerjaan Utama dan Pendidikan Tertinggi yang Ditamatkan di Kota Batam, 2020

Population 15 Years of Age and Over Who Worked During The Previous Week by Main Industry and Educational Attainment in Batam Municipality, 2020

Lapangan Pekerjaan Utama ¹ Main Industry ¹	<= Sekolah Dasar <= Primary School	Sekolah Menengah Pertama Junior High School	Sekolah Menengah Atas Senior High School	Perguruan Tinggi Collage	Jumlah Total
(1)	(2)	(3)	(4)	(5)	(6)
1	11 186	5 169	4 108	0	20 463
2	18 010	32 158	163 177	34 534	247 879
3	33 048	44 049	213 497	98 706	389 300
Jumlah/ Total	62 244	81 376	380 782	133 240	657 642

Catatan/Note:

- ¹ 1. Pertanian/Agriculture
2. Industri Pengolahan/Manufacturing Industry
3. Jasa/Services

Sumber/Source:

BPS, Survei Angkatan Kerja Nasional (Sakernas) Agustus/BPS-Statistics Indonesia, August National Labor Force Survey

Tabel
Table 3.2.8

Penduduk Berumur 15 Tahun ke Atas yang Bekerja Selama Seminggu yang Lalu Menurut Jumlah Jam Kerja Pada Pekerjaan Utama dan Jenis Kelamin di Kota Batam, 2020
Population 15 Years of Age and Over Who Worked During The Previous Week by Total Working Hours on Main Job and Sex in Batam Municipality, 2020

Jumlah Jam Kerja pada Pekerjaan Utama (jam) <i>Total Working Hours on Main Job (hours)</i>	Laki-Laki <i>Male</i>	Perempuan <i>Female</i>	Jumlah <i>Total</i>
(1)	(2)	(3)	(4)
0 ¹	4 614	3 178	7 792
1-14	8 948	18 077	27 025
15-24	20 712	16 591	37 303
25-34	22 905	18 530	41 435
35-40	113 006	77 215	190 221
41+	241 693	112 173	353 866
Kota Batam <i>Batam Municipality</i>	411 878	245 764	657 642

Catatan/Note: ¹ Sementara tidak bekerja/*Temporarily not working*

Sumber/Source: BPS, Survei Angkatan Kerja Nasional (Sakernas) Agustus/BPS-Statistics Indonesia, August National Labor Force Survey

Tabel
Table 3.2.9

Penduduk Berumur 15 Tahun ke Atas yang Bekerja Selama Seminggu yang Lalu Menurut Jumlah Jam Kerja Seluruhnya dan Jenis Kelamin di Kota Batam, 2020
Population 15 Years of Age and Over Who Worked During The Previous Week by Total Working Hours and Sex in Batam Municipality, 2020

Jumlah Jam Kerja Seluruhnya (jam) Total Working Hours (hours)	Laki-Laki Male	Perempuan Female	Jumlah Total
(1)	(2)	(3)	(4)
0 ¹	4 614	3 178	7 792
1-14	8 948	17 340	26 288
15-24	18 197	16 423	34 620
25-34	22 339	19 162	41 501
35-40	110 159	75 777	185 936
41+	247 621	113 884	361 505
Kota Batam Batam Municipality	411 878	245 764	657 642

Catatan/Note: ¹ Sementara tidak bekerja/Temporarily not working

Sumber/Source: BPS, Survei Angkatan Kerja Nasional (Sakernas) Agustus/BPS-Statistics Indonesia, August National Labor Force Survey

Tabel
Table 3.2.10

Penduduk Berumur 15 Tahun ke Atas yang Bekerja Selama Seminggu yang Lalu Menurut Kelompok Umur dan Jumlah Jam Kerja Seluruhnya di Kota Batam, 2020
Population 15 Years of Age and Over Who Worked During The Previous Week by Age Group and Total Working Hours in Batam Municipality, 2020

Kelompok Umur Age Group	Jumlah Jam Kerja Seluruhnya (jam) Total Working Hours (hours)			
	0 ¹	1-14	15-35	35+
(1)	(2)	(3)	(4)	(5)
15-19	0	3 106	2 707	9 492
20-24	0	2 099	6 419	97 234
25-29	1 921	6 633	10 932	99 893
30-34	850	850	11 550	89 335
35-39	302	1 915	13 930	83 727
40-44	1 367	3 550	7 459	65 461
45-49	1 202	3 182	9 868	45 634
50-54	375	1 986	6 268	27 201
55-59	1 479	1 337	2 248	17 252
60+	296	1 630	4 740	12 212
Jumlah/ Total	7 792	26 288	76 121	547 441

Catatan/Note: ¹ Sementara tidak bekerja/Temporarily not working

Sumber/Source: BPS, Survei Angkatan Kerja Nasional (Sakernas) Agustus/BPS-Statistics Indonesia, August National Labor Force Survey

Tabel
Table 3.2.11

Penduduk Berumur 15 Tahun ke Atas yang Bekerja Selama Seminggu yang Lalu Menurut Kelompok Umur dan Jenis Kelamin di Kota Batam, 2020
Population 15 Years of Age and Over Who Worked During The Previous Week by Age Group and Sex in Batam Municipality, 2020

Kelompok Umur Age Group	Laki-Laki Male	Perempuan Female	Jumlah Total
(1)	(2)	(3)	(4)
15–19	8 510	6 795	15 305
20–24	53 047	52 705	105 752
25–29	69 867	49 512	119 379
30–34	67 166	35 419	102 585
35–39	66 674	33 200	99 874
40–44	54 018	23 819	77 837
45–49	39 347	20 539	59 886
50–54	25 327	10 503	35 830
55–59	13 534	8 782	22 316
60+	14 388	4 490	18 878
Jumlah/ Total	411 878	245 764	657 642

Catatan/Note: ¹ Sementara tidak bekerja/Temporarily not working

Sumber/Source: BPS, Survei Angkatan Kerja Nasional (Sakernas) Agustus/BPS-Statistics Indonesia, August National Labor Force Survey

Tabel
Table 3.2.12

Penduduk Berumur 15 Tahun ke Atas yang Bekerja Selama Seminggu yang Lalu Menurut Status Pekerjaan Utama dan Pendidikan Tertinggi yang Ditamatkan di Kota Batam, 2020
Population 15 Years of Age and Over Who Worked During The Previous Week by Main Employment Status and Educational Attainment in Batam Municipality, 2020

Status Pekerjaan Utama Main Employment Status	<= Sekolah Dasar <= Primary School	Sekolah Menengah Pertama Junior High School	Sekolah Menengah Atas Senior High School	Perguruan Tinggi Collage	Jumlah Total
(1)	(2)	(3)	(4)	(5)	(6)
Berusaha sendiri/ Own account worker	21 621	23 054	66 924	11 180	122 779
Berusaha dibantu buruh tidak tetap/buruh tidak dibayar/ Employer assisted by temporary worker/unpaid worker	4 419	3 346	11 732	2 690	22 187
Berusaha dibantu buruh tetap/buruh dibayar/ Employer assisted by permanent worker/paid worker	917	4 235	9 831	8 387	23 370
Buruh/Karyawan/Pegawai/ Employee	28 700	40 549	261 444	109 710	440 403
Pekerja bebas di pertanian/ Casual agricultural worker	0	0	0	0	0
Pekerja bebas di nonpertanian/ Casual non-agricultural worker	2 785	2 686	12 936	538	18 945
Pekerja keluarga/tak dibayar/ Family worker/unpaid worker	3 802	7 506	17 915	735	29 958
Jumlah/Total	62 244	81 376	380 782	133 240	657 642

Sumber : BPS, Survei Angkatan Kerja Nasional (Sakernas) Agustus
 Source : BPS-Statistics Indonesia, August National Labor Force Survey

Tabel
Table 3.2.13

Penduduk Berumur 15 Tahun ke Atas yang Bekerja Selama Seminggu yang Lalu Menurut Lapangan Pekerjaan Utama dan Jenis Kelamin di Kota Batam, 2020
Population 15 Years of Age and Over Who Worked During The Previous Week by Main Industry and Sex in Batam Municipality, 2020

Lapangan Pekerjaan Utama ¹ Main Industry ¹	Laki-Laki Male	Perempuan Female	Jumlah Total
(1)	(2)	(3)	(4)
1	18 120	2 343	20 463
2	170 851	77 028	247 879
3	222 907	166 393	389 300
Jumlah/Total	411 878	245 764	657 642

Catatan/Note: ¹ 1. Pertanian/Agriculture
2. Industri Pengolahan/Manufacturing Industry
3. Jasa/Services

Sumber/Source: BPS, Survei Angkatan Kerja Nasional (Sakernas) Agustus/BPS-Statistics Indonesia, August National Labor Force Survey

Tabel
Table 3.2.14

Tingkat Pengangguran Terbuka (TPT) dan Tingkat Partisipasi Angkatan Kerja (TPAK) di Kota Batam, 2018-2020
Unemployment Rate (UR) and Labor Force Participation Rate (LFPR) in Batam Municipality, 2018-2020

Kota Municipality	TPT UR			TPAK LFPR		
	2018	2019	2020	2018	2019	2020
(1)	(2)	(3)	(4)	(5)	(6)	(7)
Kota Batam Batam Municipality	10,07	8,31	11,79	65,13	66,46	68,22

Sumber/Source: BPS, Survei Angkatan Kerja Nasional (Sakernas) Agustus/BPS-Statistics Indonesia, August National Labor Force Survey

Tabel
Table 3.2.15

Pencari Kerja Terdaftar, Lowongan Kerja Terdaftar, dan Penempatan/Pemenuhan Tenaga Kerja Menurut Kecamatan dan Jenis Kelamin di Kota Batam, 2019-2020
Number of Registered Job Applicants, Registered Job Vacancies, and Placement of Workers by Subdistrict and Sex in Batam Municipality, 2019-2020

Tahun Year	Pencari Kerja Terdaftar Registered Job Applicants			Lowongan Kerja Terdaftar Registered Job Vacancies		
	Laki-Laki Male	Perempuan Female	Jumlah Total	Laki-Laki Male	Perempuan Female	Jumlah Total
(1)	(2)	(3)	(4)	(5)	(6)	(7)
2019	20 959	21 787	42 746	18 186	19 109	37 295
2020	18 407	21 080	39 487	14 939	18 151	33 090

Lanjutan Tabel/*Continued Table* 3.2.15

Tahun Year	Penempatan/Pemenuhan Tenaga Kerja Placement of Workers		
	Laki-Laki Male	Perempuan Female	Jumlah Total
(1)	(2)	(3)	(4)
2019	16 229	16 559	32 788
2020	12 817	15 260	28 077

Sumber/Source : Dinas Ketenagakerjaan Kota Batam/*Employment Agencies of Batam Municipality*

Tabel
Table 3.2.16

**Pencari Kerja Terdaftar Menurut Pendidikan Tertinggi yang
Ditamatkan dan Jenis Kelamin di Kota Batam, 2020**
*Number of Registered Job Applicants by Educational Attainment
and Sex in Batam Municipality, 2020*

Pendidikan yang ditamatkan ¹ <i>Educational Attainment¹</i>	Laki-Laki <i>Male</i>	Perempuan <i>Female</i>	Jumlah <i>Total</i>
(1)	(2)	(3)	(4)
1	-	-	-
2	123	116	239
3	303	316	619
4	17 244	19 917	37 161
5	321	343	664
6	397	388	785
Jumlah/Total	18 388	21 080	39 468

Catatan/Note

- :¹ 1. Tidak/belum tamat SD/No/Not yet completed primary school
 2. Sekolah Dasar/Primary School
 3. Sekolah Menengah Pertama/Junior High School
 4. Sekolah Menengah Atas (Umum)/Senior High School (General)
 5. Diploma I/II/III/Akademi/Diploma I/II/III/Academy
 6. Universitas/University

Sumber/Source

: Dinas Ketenagakerjaan Kota Batam/Employment Agencies of Batam Municipality

Tabel
Table 3.2.17

Rata-rata Upah/Gaji Bersih Sebulan Pekerja Formal Menurut Kelompok Umur dan Lapangan Pekerjaan Utama di Kota Batam, 2020
Average of Net Wage/Salary per Month of Formal Employee by Age Group and Main Industry in Batam Municipality, 2020

Kelompok Umur Age Group	Lapangan Pekerjaan Utama ² Main Industry ²			Jumlah Total
	1	2	3	
(1)	(2)	(3)	(4)	(5)
15–19	0	4 390 850	2 604 634	3 582 125
20–24	0	4 174 007	3 802 823	3 976 444
25–29	0	4 147 524	3 653 999	3 880 111
30–34	0	4 538 481	3 603 890	3 959 232
35–39	0	5 078 367	3 398 468	4 206 547
40–44	1 902 621	5 393 090	5 773 917	5 464 088
45–49	0	5 861 614	3 295 953	4 477 674
50–54	0	5 179 538	5 056 931	4 976 968
55–59	0	4 500 000	9 580 520	9 534 914
60+	0	15 345 413	2 144 027	6 796 133

 Catatan/Note: ¹ Pekerja Formal/Formal Employee: Buruh/Karyawan/Pegawai/Employee

² 1. Pertanian/Agriculture

2. Industri Pengolahan/Manufacturing Industry

3. Jasa/Services

Sumber/Source: BPS, Survei Angkatan Kerja Nasional (Sakernas) Agustus/BPS-Statistics Indonesia, August National Labor Force Survey

Tabel 3.2.18 **Upah Minimum Kota Batam (rupiah), 2016-2021**
Table **Batam Municipality Minimum Wages (rupiahs), 2016-2021**

Kota Municipality	2016	2017	2018	2019	2020	2021
(1)	(2)	(3)	(4)	(5)	(6)	(7)
Batam	2 994 111	3 241 125	3 523 427	3 806 358	4 130 279	4 150 930

Sumber/Source: Dinas Ketenagakerjaan Kota Batam/Employment Agencies of Batam Municipality

Kondisi Kemiskinan Kota Batam, 2020

Condition of Poverty of Batam Municipality, 2020

Garis Kemiskinan

The Poverty Line

Rp 707.856 /kapita/bulan
/capita/month

Jumlah Penduduk Miskin

Number of Poor People

67,06 ribu jiwa
thousand people

Indeks Kedalaman Kemiskinan (P1)

Poverty Gap Index (P1)

0,70 ↑ 0,17 poin (2019)
point (2019)
↑ 0,21 poin (2016)
point (2016)

Persentase Penduduk Miskin

Percentage of Poor People

4,75% ↓ 0,10 % poin (2019)
% point (2019)
↑ 0,07 % poin (2016)
% point (2016)

Indeks Keparahan Kemiskinan (P2)

Poverty Severity Index (P2)

0,20 ↑ 0,11 poin (2019)
point (2019)
↑ 0,10 poin (2016)
point (2016)

PENJELASAN TEKNIS

1. **Tidak/belum pernah sekolah** adalah mereka yang tidak pernah atau belum pernah terdaftar dan tidak pernah atau belum pernah aktif mengikuti pendidikan di suatu jenjang pendidikan formal. Termasuk juga yang tamat/belum tamat taman kanak-kanak tetapi tidak melanjutkan ke sekolah dasar.
2. **Masih bersekolah** adalah mereka yang terdaftar dan aktif mengikuti pendidikan formal dan nonformal (Paket A, B, atau C), baik pendidikan dasar, menengah maupun pendidikan tinggi. Bagi mahasiswa yang sedang cuti dianggap masih bersekolah.
3. **Tidak bersekolah lagi** adalah mereka yang pernah terdaftar dan aktif mengikuti pendidikan di suatu jenjang pendidikan formal dan nonformal (Paket A, B, atau C), tetapi pada saat pencacahan tidak lagi terdaftar dan tidak aktif mengikuti pendidikan.
4. **Rumah Sakit** adalah tempat pemeriksaan dan perawatan kesehatan, biasanya berada di bawah pengawasan dokter/tenaga medis, yang melayani penderita yang sakit untuk berobat rawat jalan atau rawat inap.
5. **Poliklinik** adalah sarana kesehatan yang dipakai untuk pelayanan berobat jalan, biasanya berada di bawah pengawasan dokter/tenaga medis.

TECHNICAL NOTES

1. **Not/never attending school** is someone who has never attended or never been registered in a formal education, such as primary, secondary, and tertiary education. Those who just completed kindergarten are considered as never attended school.
2. **Attending school** is someone who is currently attending primary, secondary, or tertiary education, including package A, package B, or package C. College student who postpones his/her study is considered as attending school.
3. **Not attending school anymore** is someone who had enrolled and participated in formal and non-formal education in the past including package A, package B, or package C, but currently does not attend school.
4. **Hospital** is a place for health check, usually controlled/supervised by doctors/medical personnel to serve the ill patients to get outpatient or inpatient treatment services.
5. **Polyclinic** is a health facility in which to get outpatient services, usually under the control of doctor/medical personnel.

6. **Puskesmas (Pusat Kesehatan Masyarakat)** adalah unit pelaksana teknis dinas kesehatan kabupaten/kota yang mempunyai fungsi utama sebagai penyelenggara pelayanan kesehatan tingkat pertama. Wilayah kerja puskesmas maksimal adalah satu kecamatan dan untuk dapat menjangkau wilayah kerjanya, puskesmas mempunyai jaringan pelayanan yang meliputi unit Puskesmas Pembantu (Pustu), unit Puskesmas Keliling (Puskel), dan unit bidan desa/komunitas (Peraturan Menteri Kesehatan RI No. 75 Tahun 2014 Tentang Pusat Kesehatan Masyarakat).
7. **Apotek** adalah suatu tempat tertentu yang digunakan untuk melakukan pekerjaan kefarmasian, dan penyaluran/penjualan obat atau bahan farmasi dan perbekalan kesehatan lainnya kepada masyarakat yang dikelola oleh tenaga apoteker (Peraturan Menteri Kesehatan RI No. 1332 Tahun 2002 Tentang Perubahan Atas Peraturan Menteri Kesehatan RI No. 922/MENKES/PER/X/1993 Tentang Ketentuan dan Tata Cara Pemberian Izin Apotek).
6. **Public Health Center** is technical implementation unit of regency health department that have the primary function as a first-level health care providers. The working area standard of public health center is one district and to reach their working areas, public health centers have a service network covering subsidiary of public health center, mobile public health center units, and midwife units (Regulation of the Minister of Health of Indonesia Number 75 Year 2014 about Public Health Center).
7. **Pharmacy** is a specific place that is used for pharmaceutical jobs, and distribution / sale of drugs/ pharmaceuticals and other medical supplies to people that are administered by trained pharmacist (Regulation of the Minister of Health of Indonesia Number 1332 Year 2002 about the Changes of Regulation of the Minister of Health of Indonesia Number 922/MENKES/PER/X/1993 about Pro-vision and Procedures for Administration of Licensed Pharmacies).

ULASAN**DESCRIPTION****1. PENDIDIKAN**

Berdasarkan hasil Survei Sosial Ekonomi Nasional (SUSENAS) tahun 2020 yang dilakukan oleh BPS Kota Batam tercatat 73,65% penduduk Kota Batam usia 7 tahun ke atas masih sekolah, 0,31% berstatus tidak atau belum pernah sekolah dan 26,04% sudah tidak bersekolah lagi.

Dalam mengukur proporsi anak yang bersekolah tepat pada usianya, digunakan indikator Angka Partisipasi Murni (APM). APM ini menunjukkan seberapa banyak penduduk usia sekolah yang sudah memanfaatkan fasilitas pendidikan sesuai dengan usia pada jenjang pendidikannya. APM Kota Batam tahun 2020 yaitu 99,17 pada jenjang Sekolah Dasar (SD), 89,53 jenjang Sekolah Menengah Pertama (SMP) dan 72,64 pada jenjang pendidikan Sekolah Menengah Atas (SMA).

Angka Partisipasi Kasar (APK) adalah rasio antara siswa dari segala usia termasuk yang melebihi usia sekolah resmi terhadap jumlah siswa yang memenuhi syarat untuk kelas pendidikan tertentu. Jadi, jika ada mendaftar terlambat, mendaftar lebih awal atau mengulang, jumlah siswa terdaftar dapat melebihi populasi kelompok usia sekolah resmi atau dengan kata lain APK mungkin saja di atas 100. APK Kota Batam pada tahun 2020 menunjukkan angka 105,10 untuk jenjang SD, 96,64 jenjang SMP dan 85,30 pada jenjang SMA.

2. KESEHATAN

Menurut Dinas Kesehatan Kota Batam pada Tahun 2020 Jumlah fasilitas kesehatan di Kota Batam sudah cukup memadai, hal ini dapat dilihat pada tabel

1. EDUCATION

Refers to the result of National Social Economic Survey (SUSENAS) held by Statistics of Batam Municipality in 2020, stated that formal education partisipation of the population aged 7 years old and over reached 73,65 percent, and 0,31 percent who have not got formal education, while 26,04 percent not got formal education anymore.

To measure the proportion of children enrolled in school on time can be indicated by Net Enrolment Ratio (APM). APM indicates how many school-age population are already able to get educational facilities in accordance with the age at education levels. In Batam Municipality, APM for the elementary school showed 99,17; and 89,53 for the Junior High School; and 72,64 respectively for the Senior High School.

Gross Enrollment Ratio (APK) is a ratio students whose age include exceeds the official age group to those who qualify for the particular grade level. Thus, if there was late enrollment, early enrollment, or repetition, the total enrollment can exceeded the population of the age group that officially corresponds to the level of education – leading to ratios more than 100. APK in 2020 of Batam Municipality to elementary school was 105,10, then to junior high school was 96,64, and 85,30 respectively in senior high school.

2. HEALTH

According to the Batam Municipality Health Office in 2020 the number of health facilities in Batam Municipality was sufficient, this can be seen in table

4.2.1 dimana Sarana Kesehatan seperti Rumah Sakit, Rumah Sakit Bersalin, Poliklinik, Puskesmas dll sudah hampir tersedia di setiap Kecamatan. Begitupula dengan Banyaknya Tenaga Kesehatan.

4.2.1 where Health Facilities such as Hospitals, Maternity Hospitals, Polyclinics, Puskesmas etc. are almost available in every Subdistrict. Neither with the number Medical Personnel.

3. PERUMAHAN DAN LINGKUNGAN

3. HOUSING AND ENVIRONMENT

Kota Batam merupakan suatu daerah yang banyak terdapat penduduk pendatangnya.

Batam Municipality is an area where there are a lot of migrants.

4. KRIMINALITAS

4. CRIME

Jumlah tindak pidana yang ada di Kota Batam pada tahun 2020 mencapai 2.263 kasus.

The number of criminal acts in Batam Municipality in 2020 reached 2.263 cases.

5. AGAMA DAN SOSIAL LAINNYA

5. RELIGION AND OTHER SOCIAL AFFAIRS

Data mengenai jumlah pernikahan, cerai talak dan cerai gugat yang tersedia dalam publikasi ini merupakan data jumlah pernikahan, cerai talak dan cerai gugat yang telah dikabulkan dan tercatat di Pengadilan Agama Kota Batam.

Data regarding the number of marriages, divorce of Talak and divorce of Petition available in this publication are data on the number of marriages, divorce of Talak and divorce of Petition that have been granted and recorded in the Batam Municipality Religious Court.

6. KEMISKINAN DAN PEMBANGUNAN MANUSIA

6. POVERTY AND HUMAN DEVELOPMENT

Persentase penduduk di Kota Batam yang berada di bawah garis kemiskinan yaitu 4,75% dengan garis kemiskinan yaitu 707.856 rupiah/kapita per bulan. Sedangkan nilai indeks pembangunan manusia Kota Bata yaitu 81,11.

The percentage of population in Batam City that is below the poverty line is 4.75% with a poverty line of 707,856 rupiah / capita per month. While the value of the Batam City human development index is 81.11.

4.1 PENDIDIKAN / EDUCATION

Tabel 4.1.1 Jumlah Sekolah, Guru, dan Murid Taman Kanak-Kanak (TK) di Bawah Kementerian Pendidikan dan Kebudayaan Menurut Kecamatan di Kota Batam, 2020/2021
Number of Schools, Teachers, and Pupils in Kindergarten Under The Ministry of Education and Culture by Subdistrict in Batam Municipality, 2020/2021

Kecamatan Subdistrict	Sekolah/Schools		
	Negeri Public	Swasta Private	Jumlah Total
(1)	(2)	(3)	(4)
Belakang Padang	5	3	8
Bulang	1	-	1
Galang	3	2	5
Sungai Beduk	2	24	26
Sagulung	1	64	65
Nongsa	1	18	19
Batam Kota	1	83	84
Sekupang	2	46	49
Batu Aji	1	43	43
Lubuk Baja	-	20	20
Batu Ampar	-	14	14
Bengkong	1	35	36
Kota Batam Batam Municipality	18	352	370

Lanjutan Tabel/Continued Table 4.1.1

Kecamatan Subdistrict	Guru ¹ /Teachers ¹		
	Negeri Public	Swasta Private	Jumlah Total
(1)	(5)	(6)	(7)
Belakang Padang	12	15	27
Bulang	2	-	2
Galang	5	6	11
Sungai Beduk	7	87	94
Sagulung	4	198	202
Nongsa	2	61	63
Batam Kota	9	436	445
Sekupang	15	175	194
Batu Aji	5	157	158
Lubuk Baja	-	102	102
Batu Ampar	-	52	52
Bengkong	13	160	173
Kota Batam Batam Municipality	74	1 449	1 523

Lanjutan Tabel/*Continued Table* 4.1.1

Kecamatan Subdistrict	Murid/Students		
	Negeri Public	Swasta Private	Jumlah Total
(1)	(8)	(9)	(10)
Belakang Padang	145	124	269
Bulang	53	-	53
Galang	58	38	96
Sungai Beduk	72	851	923
Sagulung	39	1733	1772
Nongsa	21	565	586
Batam Kota	147	3 139	3 286
Sekupang	130	1 211	1 353
Batu Aji	23	1 323	1 334
Lubuk Baja	-	821	821
Batu Ampar	-	365	365
Bengkong	93	1 269	1 362
Kota Batam Batam Municipality	781	11 439	12 220

Catatan/Note:

! Jumlah guru termasuk kepala sekolah dan guru/The total of teachers including headmaster and teacher

Sumber/Source:

Kementerian Pendidikan dan Kebudayaan, Data Semester Ganjil/Ministry of Educations and Culture, Odd Semester Data

Tabel
Table 4.1.2

Jumlah Sekolah, Guru, dan Murid Raudatul Athfal (RA) di Bawah Kementerian Agama Menurut Kecamatan di Kota Batam, 2020/2021
Number of Schools, Teachers, and Pupils in Raudatul Athfal (RA) Under The Ministry of Religious Affairs by Subdistrict in Batam Municipality, 2020/2021

Kecamatan Subdistrict	Raudatul Athfal (MI) Madrasah Ibtidaiyah (MI)		
	Negeri Public	Swasta Private	Jumlah Total
(1)	(2)	(3)	(4)
Belakang Padang	-	-	-
Bulang	-	-	-
Galang	-	-	-
Sungai Beduk	-	17	17
Sagulung	-	7	7
Nongsa	-	26	26
Batam Kota	-	21	21
Sekupang	-	12	12
Batu Aji	-	15	15
Lubuk Baja	-	4	4
Batu Ampar	-	6	6
Bengkong	-	9	9
Kota Batam Batam Municipality	-	117	117

Lanjutan Tabel/Continued Table 4.1.2

Kecamatan Subdistrict	Guru ¹ /Teachers ¹		
	Negeri Public	Swasta Private	Jumlah Total
(1)	(5)	(6)	(7)
Belakang Padang	-	-	-
Bulang	-	-	-
Galang	-	-	-
Sungai Beduk	-	64	64
Sagulung	-	31	31
Nongsa	-	111	111
Batam Kota	-	64	64
Sekupang	-	57	57
Batu Aji	-	67	67
Lubuk Baja	-	15	15
Batu Ampar	-	19	19
Bengkong	-	25	25
Kota Batam Batam Municipality	-	453	453

Lanjutan Tabel/Continued Table 4.1.2

Kecamatan Subdistrict	Murid/Students		
	Negeri Public	Swasta Private	Jumlah Total
(1)	(8)	(9)	(10)
Belakang Padang	-	-	-
Bulang	-	-	-
Galang	-	-	-
Sungai Beduk	-	748	748
Sagulung	-	258	258
Nongsa	-	971	971
Batam Kota	-	523	523
Sekupang	-	531	531
Batu Aji	-	586	586
Lubuk Baja	-	98	98
Batu Ampar	-	108	108
Bengkong	-	216	216
Kota Batam Batam Municipality	-	4 039	4 039

Sumber/Source: Kementerian Agama, Data Semester Ganjil/Ministry of Religious Affairs, Odd Semester Data

Tabel
Table 4.1.3

Jumlah Sekolah, Guru, dan Murid Sekolah Dasar (SD) di Bawah Kementerian Pendidikan dan Kebudayaan Menurut Kecamatan di Kota Batam, 2020/2021
Number of Schools, Teachers, and Pupils in Primary Schools Under The Ministry of Education and Culture by Subdistrict In Batam Municipality, 2020/2021

Kecamatan Subdistrict	Sekolah/Schools		
	Negeri Public	Swasta Private	Jumlah Total
(1)	(2)	(3)	(4)
Belakang Padang	14	-	14
Bulang	10	-	10
Galang	23	1	24
Sungai Beduk	9	18	27
Sagulung	20	40	60
Nongsa	12	19	31
Batam Kota	10	46	56
Sekupang	13	20	33
Batu Aji	8	34	42
Lubuk Baja	9	17	27
Batu Ampar	4	8	11
Bengkong	12	21	33
Kota Batam Batam Municipality	144	224	368

Lanjutan Tabel/Continued Table 4.1.3

Kecamatan Subdistrict	Guru ¹ /Teachers ¹		
	Negeri Public	Swasta Private	Jumlah Total
(1)	(5)	(6)	(7)
Belakang Padang	172	-	172
Bulang	93	-	93
Galang	235	9	244
Sungai Beduk	185	275	460
Sagulung	541	560	1 101
Nongsa	224	277	501
Batam Kota	293	1 043	1 336
Sekupang	350	336	686
Batu Aji	242	688	930
Lubuk Baja	170	258	441
Batu Ampar	122	102	211
Bengkong	244	327	571
Kota Batam Batam Municipality	2 871	3 875	6 746

Lanjutan Tabel/*Continued Table* 4.1.3

Kecamatan <i>Subdistrict</i>	Murid/ <i>Students</i>		
	Negeri <i>Public</i>	Swasta <i>Private</i>	Jumlah <i>Total</i>
(1)	(8)	(9)	(10)
Belakang Padang	1 930	-	1 930
Bulang	1 343	-	1 343
Galang	2 440	166	2 606
Sungai Beduk	5 757	4 967	10 724
Sagulung	15 260	9 143	24 403
Nongsa	6 513	4 890	11 403
Batam Kota	9 753	13 658	23 411
Sekupang	10 524	5 877	16 401
Batu Aji	6 939	11 521	18 460
Lubuk Baja	4 298	4 066	8 588
Batu Ampar	3 563	1 150	4 489
Bengkong	7 269	5 704	12 973
Kota Batam <i>Batam Municipality</i>	75 589	61 142	136 731

Catatan/*Note*: ¹ Jumlah guru termasuk kepala sekolah dan guru/*The total of teachers including headmaster and teacher*
 Sumber/*Source*: Kementerian Pendidikan dan Kebudayaan, Data Semester Ganjil/*Ministry of Educations and Culture, Odd Semester Data*

Tabel
Table 4.1.4

Jumlah Sekolah, Guru, dan Murid Madrasah Ibtidaiyah (MI) di Bawah Kementerian Agama Menurut Kecamatan Menurut Kecamatan di Kota Batam, 2020/2021
Number of Schools, Teachers, and Pupils in Madrasah Ibtidaiyah (MI) Under The Ministry of Religious Affairs by Subdistrict In Batam Municipality, 2020/2021

Kecamatan Subdistrict	Madrasah Ibtidaiyah (MI) Madrasah Ibtidaiyah (MI)		
	Negeri Public	Swasta Private	Jumlah Total
(1)	(2)	(3)	(4)
Belakang Padang	-	2	2
Bulang	-	-	-
Galang	-	-	-
Sungai Beduk	-	2	2
Sagulung	-	1	1
Nongsa	1	6	7
Batam Kota	-	6	6
Sekupang	-	6	6
Batu Aji	-	1	1
Lubuk Baja	-	1	1
Batu Ampar	-	3	3
Bengkong	1	4	5
Kota Batam Batam Municipality	2	32	34

Lanjutan Tabel/*Continued Table* 4.1.4

Kecamatan Subdistrict	Guru ¹ /Teachers ¹		
	Negeri Public	Swasta Private	Jumlah Total
(1)	(5)	(6)	(7)
Belakang Padang	-	21	21
Bulang	-	5	5
Galang	-	-	-
Sungai Beduk	-	33	33
Sagulung	-	15	15
Nongsa	38	95	133
Batam Kota	-	46	46
Sekupang	-	95	95
Batu Aji	-	5	5
Lubuk Baja	-	19	19
Batu Ampar	-	44	44
Bengkong	38	49	87
Kota Batam Batam Municipality	76	427	503

Lanjutan Tabel/Continued Table 4.1.4

Kecamatan Subdistrict	Murid/Students		
	Negeri Public	Swasta Private	Jumlah Total
(1)	(8)	(9)	(10)
Belakang Padang	-	184	184
Bulang	-	-	-
Galang	-	-	-
Sungai Beduk	-	489	489
Sagulung	-	175	175
Nongsa	816	1 882	2 698
Batam Kota	-	653	653
Sekupang	-	1 563	1 563
Batu Aji	-	62	62
Lubuk Baja	-	395	395
Batu Ampar	-	603	603
Bengkong	835	796	1 631
Kota Batam Batam Municipality	1 651	6 802	8 453

Sumber/Source: Kementerian Agama, Data Semester Ganjil/Ministry of Religious Affairs, Odd Semester Data

Tabel
Table 4.1.5

Jumlah Sekolah, Guru, dan Murid Sekolah Menengah Pertama (SMP) di Bawah Kementerian Pendidikan dan Kebudayaan Menurut Kecamatan di Kota Batam, 2020/2021
Number of Schools, Teachers, and Pupils in Junior High Schools Under The Ministry of Education and Culture by Subdistrict In Batam Municipality, 2020/2021

Kecamatan Subdistrict	Sekolah/Schools		
	Negeri Public	Swasta Private	Jumlah Total
(1)	(2)	(3)	(4)
Belakang Padang	6	-	6
Bulang	4	1	5
Galang	8	-	8
Sungai Beduk	4	3	7
Sagulung	11	14	25
Nongsa	6	9	15
Batam Kota	8	32	40
Sekupang	6	13	19
Batu Aji	4	17	21
Lubuk Baja	1	13	14
Batu Ampar	2	4	6
Bengkong	3	12	15
Kota Batam Batam Municipality	63	118	181

Lanjutan Tabel/Continued Table 4.1.5

Kecamatan Subdistrict	Guru ¹ /Teachers ¹		
	Negeri Public	Swasta Private	Jumlah Total
(1)	(5)	(6)	(7)
Belakang Padang	62	-	62
Bulang	42	4	46
Galang	85	-	85
Sungai Beduk	97	28	125
Sagulung	313	147	460
Nongsa	119	87	206
Batam Kota	287	400	687
Sekupang	209	183	392
Batu Aji	124	226	350
Lubuk Baja	34	187	221
Batu Ampar	56	44	100
Bengkong	89	120	209
Kota Batam Batam Municipality	1 517	1 426	2 943

Lanjutan Tabel/*Continued Table* 4.1.5

Kecamatan <i>Subdistrict</i>	Murid/ <i>Students</i>		
	Negeri <i>Public</i>	Swasta <i>Private</i>	Jumlah <i>Total</i>
(1)	(8)	(9)	(10)
Belakang Padang	900	-	900
Bulang	411	76	487
Galang	930	-	930
Sungai Beduk	3 205	306	3 511
Sagulung	8 617	2 208	10 825
Nongsa	3 006	1 398	4 404
Batam Kota	6 945	4 660	11 605
Sekupang	5 553	1 846	7 399
Batu Aji	3 732	2 759	6 491
Lubuk Baja	1 039	2 027	3 066
Batu Ampar	1 710	217	1 927
Bengkong	2 881	1 399	4 280
Kota Batam <i>Batam Municipality</i>	38 929	16 896	55 825

Catatan/*Note:*
Sumber/*Source:*

¹ Jumlah guru termasuk kepala sekolah dan guru/*The total of teachers including headmaster and teacher*
Kementerian Pendidikan dan Kebudayaan, Data Semester Ganjil/*Ministry of Educations and Culture, Odd Semester Data*

Tabel
Table 4.1.6

Jumlah Sekolah, Guru, dan Murid Madrasah Tsanawiyah (MTs) di Bawah Kementerian Agama Menurut Kecamatan di Kota Batam, 2020/2021
Number of Schools, Teachers, and Pupils in Madrasah Tsanawiyah (MTs) Under The Ministry of Religious Affairs by Subdistrict In Batam Municipality, 2020/2021

Kecamatan Subdistrict	Sekolah/Schools		
	Negeri Public	Swasta Private	Jumlah Total
(1)	(2)	(3)	(4)
Belakang Padang	1	1	2
Bulang	-	2	2
Galang	-	1	1
Sungai Beduk	-	3	3
Sagulung	-	2	2
Nongsa	1	2	3
Batam Kota	-	2	2
Sekupang	-	4	4
Batu Aji	-	2	2
Lubuk Baja	-	1	1
Batu Ampar	-	1	1
Bengkong	1	1	2
Kota Batam Batam Municipality	3	22	25

Lanjutan Tabel/Continued Table 4.1.6

Kecamatan Subdistrict	Guru ¹ /Teachers ¹		
	Negeri Public	Swasta Private	Jumlah Total
(1)	(5)	(6)	(7)
Belakang Padang	24	29	34
Bulang	-	19	19
Galang	-	10	10
Sungai Beduk	-	32	32
Sagulung	-	42	42
Nongsa	-	21	11
Batam Kota	-	10	10
Sekupang	-	48	48
Batu Aji	-	15	15
Lubuk Baja	-	10	10
Batu Ampar	-	7	7
Bengkong	59	11	70
Kota Batam Batam Municipality	83	235	308

Lanjutan Tabel/Continued Table 4.1.6

Kecamatan Subdistrict	Murid/Students		
	Negeri Public	Swasta Private	Jumlah Total
(1)	(8)	(9)	(10)
Belakang Padang	264	29	293
Bulang	-	86	86
Galang	-	114	114
Sungai Beduk	-	261	261
Sagulung	-	631	631
Nongsa	-	220	220
Batam Kota	-	40	40
Sekupang	-	391	391
Batu Aji	-	109	109
Lubuk Baja	-	170	170
Batu Ampar	-	41	41
Bengkong	1 257	72	1329
Kota Batam Batam Municipality	1 521	2 164	3 685

Catatan/Note: ¹ Jumlah guru termasuk kepala sekolah dan guru/The total of teachers including headmaster and teacher
 Sumber/Source: Kementerian Agama, Data Semester Ganjil/Ministry of Religious Affairs, Odd Semester Data

Tabel
Table 4.1.7

Jumlah Sekolah, Guru, dan Murid Sekolah Menengah Atas (SMA) di Bawah Kementerian Pendidikan dan Kebudayaan Menurut Kecamatan di Kota Batam, 2020/2021
Number of Schools, Teachers, and Pupils in Senior High Schools Under The Ministry of Education and Culture by Subdistrict In Batam Municipality, 2020/2021

Kecamatan Subdistrict	Sekolah/Schools		
	Negeri Public	Swasta Private	Jumlah Total
(1)	(2)	(3)	(4)
Belakang Padang	4	-	4
Bulang	1	-	1
Galang	3	-	3
Sungai Beduk	1	-	1
Sagulung	4	2	6
Nongsa	2	3	5
Batam Kota	3	18	21
Sekupang	3	2	5
Batu Aji	1	6	7
Lubuk Baja	1	7	8
Batu Ampar	1	1	2
Bengkong	2	1	3
Kota Batam Batam Municipality	26	40	66

Lanjutan Tabel/Continued Table 4.1.7

Kecamatan Subdistrict	Guru ¹ /Teachers ¹		
	Negeri Public	Swasta Private	Jumlah Total
(1)	(5)	(6)	(7)
Belakang Padang	59	-	59
Bulang	15	-	15
Galang	45	-	45
Sungai Beduk	55	-	55
Sagulung	189	28	217
Nongsa	67	27	94
Batam Kota	104	250	354
Sekupang	142	18	160
Batu Aji	28	88	116
Lubuk Baja	33	119	152
Batu Ampar	33	2	35
Bengkong	86	7	93
Kota Batam Batam Municipality	856	539	1 395

Lanjutan Tabel/*Continued Table* 4.1.7

Kecamatan <i>Subdistrict</i>	Murid/Students		
	Negeri <i>Public</i>	Swasta <i>Private</i>	Jumlah <i>Total</i>
(1)	(8)	(9)	(10)
Belakang Padang	769	-	769
Bulang	196	-	196
Galang	619	-	619
Sungai Beduk	1 303	-	1 303
Sagulung	4 538	475	5 013
Nongsa	1 406	376	1 782
Batam Kota	2 542	2 573	5 115
Sekupang	3 319	152	3 471
Batu Aji	792	760	1 552
Lubuk Baja	664	1 439	2 103
Batu Ampar	917	22	939
Bengkong	2 512	63	2 575
Kota Batam <i>Batam Municipality</i>	19 577	5 860	25 437

Catatan/Note: ¹ Jumlah guru termasuk kepala sekolah dan guru/*The total of teachers including headmaster and teacher*
 Sumber/Source: Kementerian Pendidikan dan Kebudayaan, Data Semester Ganjil/*Ministry of Educations and Culture, Odd Semester Data*

Tabel
Table 4.1.8

Jumlah Sekolah, Guru, dan Murid Sekolah Menengah Kejuruan (SMK) di Bawah Kementerian Pendidikan dan Kebudayaan Menurut Kecamatan di Kota Batam, 2020/2021
Number of Schools, Teachers, and Pupils in Vocational High Schools Under The Ministry of Education and Culture by Subdistrict In Batam Municipality, 2020/2021

Kecamatan Subdistrict	Sekolah/Schools		
	Negeri Public	Swasta Private	Jumlah Total
(1)	(2)	(3)	(4)
Belakang Padang	-	-	-
Bulang	-	-	-
Galang	-	-	-
Sungai Beduk	1	1	2
Sagulung	2	8	10
Nongsa	1	2	3
Batam Kota	2	20	22
Sekupang	1	5	6
Batu Aji	1	6	7
Lubuk Baja	-	6	6
Batu Ampar	-	3	3
Bengkong	-	8	8
Kota Batam Batam Municipality	8	59	67

Lanjutan Tabel/Continued Table 4.1.8

Kecamatan Subdistrict	Guru ¹ /Teachers ¹		
	Negeri Public	Swasta Private	Jumlah Total
(1)	(5)	(6)	(7)
Belakang Padang	-	-	-
Bulang	-	-	-
Galang	-	-	-
Sungai Beduk	63	6	69
Sagulung	127	92	219
Nongsa	47	20	67
Batam Kota	141	234	375
Sekupang	71	66	137
Batu Aji	105	120	225
Lubuk Baja	-	141	141
Batu Ampar	-	49	49
Bengkong	-	150	150
Kota Batam Batam Municipality	554	878	1 432

Lanjutan Tabel/Continued Table 4.1.8

Kecamatan Subdistrict	Murid/Students		
	Negeri Public	Swasta Private	Jumlah Total
(1)	(8)	(9)	(10)
Belakang Padang	-	-	-
Bulang	-	-	-
Galang	-	-	-
Sungai Beduk	1 530	37	1 567
Sagulung	3 195	1 107	4 302
Nongsa	1 163	72	1 235
Batam Kota	2 886	2 041	4 927
Sekupang	1 406	527	1 933
Batu Aji	2 133	1 514	3 647
Lubuk Baja	-	2 007	2 007
Batu Ampar	-	551	551
Bengkong	-	1 350	1 350
Kota Batam Batam Municipality	12 313	9 206	21 519

Catatan/Note: ¹ Jumlah guru termasuk kepala sekolah dan guru/The total of teachers including headmaster and teacher
 Sumber/Source: Kementerian Pendidikan dan Kebudayaan, Data Semester Ganjil/Ministry of Educations and Culture, Odd Semester Data

Tabel
Table 4.1.9

Jumlah Sekolah, Guru, dan Murid Madrasah Aliyah (MA) di Bawah Kementerian Agama Menurut Kecamatan di Kota Batam, 2020/2021
Number of Schools, Teachers, and Pupils in Madrasah Aliyah (MA) Under The Ministry of Religious by Subdistrict In Batam Municipality, 2020/2021

Kecamatan Subdistrict	Sekolah/Schools		
	Negeri Public	Swasta Private	Jumlah Total
(1)	(2)	(3)	(4)
Belakang Padang	-	1	1
Bulang	-	2	2
Galang	-	-	-
Sungai Beduk	-	2	2
Sagulung	1	2	3
Nongsa	1	1	2
Batam Kota	-	-	-
Sekupang	-	4	4
Batu Aji	-	1	1
Lubuk Baja	-	-	-
Batu Ampar	-	1	1
Bengkong	-	1	1
Kota Batam Batam Municipality	2	15	17

Lanjutan Tabel/Continued Table 4.1.9

Kecamatan Subdistrict	Guru ¹ /Teachers ¹		
	Negeri Public	Swasta Private	Jumlah Total
(1)	(5)	(6)	(7)
Belakang Padang	-	13	13
Bulang	-	15	15
Galang	-	-	-
Sungai Beduk	-	9	9
Sagulung	40	9	49
Nongsa	-	14	14
Batam Kota	-	-	-
Sekupang	-	42	42
Batu Aji	-	12	12
Lubuk Baja	-	-	-
Batu Ampar	-	4	4
Bengkong	-	8	8
Kota Batam Batam Municipality	40	126	166

Lanjutan Tabel/*Continued Table* 4.1.9

Kecamatan <i>Subdistrict</i>	Murid/ <i>Students</i>		
	Negeri <i>Public</i>	Swasta <i>Private</i>	Jumlah <i>Total</i>
(1)	(8)	(9)	(10)
Belakang Padang	-	51	51
Bulang	-	67	67
Galang	-	-	-
Sungai Beduk	-	48	48
Sagulung	283	130	413
Nongsa	1 511	144	1 655
Batam Kota	-	-	-
Sekupang	-	310	310
Batu Aji	-	23	23
Lubuk Baja	-	-	-
Batu Ampar	-	41	41
Bengkong	-	68	68
Kota Batam <i>Batam Municipality</i>	1 794	882	2 676

Catatan/*Note*: ¹ Jumlah guru termasuk kepala sekolah dan guru/*The total of teachers including headmaster and teacher*

Sumber/*Source*: Kementerian Agama, Data Semester Ganjil/*Ministry of Religious Affairs, Odd Semester Data*

Tabel
Table 4.1.10

Jumlah Kelurahan¹ yang Memiliki Fasilitas Sekolah Menurut Kecamatan dan Tingkat Pendidikan di Kota Batam, 2018-2020

Number of Villages¹ Having Educational Facilities by Subdistrict and Educational Level In Batam Municipality, 2018– 2020

Kecamatan Subdistrict	SD Primary School		
	2018	2019	2020
(1)	(2)	(3)	(4)
Belakang Padang	6	6	6
Bulang	6	6	6
Galang	8	8	8
Sungai Beduk	4	4	4
Sagulung	6	6	6
Nongsa	4	4	4
Batam Kota	6	6	6
Sekupang	7	7	7
Batu Aji	4	4	4
Lubuk Baja	5	5	5
Batu Ampar	4	4	4
Bengkong	4	4	4
Kota Batam Batam Municipality	64	64	64

Lanjutan Tabel/*Continued Table* 4.1.10

Kecamatan <i>Subdistrict</i>	SMP <i>Junior High School</i>		
	2018	2019	2020
(1)	(5)	(6)	(7)
Belakang Padang	5	6	6
Bulang	5	5	5
Galang	7	7	7
Sungai Beduk	3	3	3
Sagulung	5	5	6
Nongsa	4	4	4
Batam Kota	6	6	6
Sekupang	6	6	7
Batu Aji	4	4	4
Lubuk Baja	5	5	5
Batu Ampar	2	2	2
Bengkong	4	4	4
Kota Batam <i>Batam Municipality</i>	56	57	59

Lanjutan Tabel/Continued Table 4.1.10

Kecamatan Subdistrict	SMA Senior High School		
	2018	2019	2020
(1)	(8)	(9)	(10)
Belakang Padang	5	5	5
Bulang	1	2	3
Galang	3	3	3
Sungai Beduk	2	2	2
Sagulung	5	5	5
Nongsa	3	3	3
Batam Kota	5	5	5
Sekupang	3	4	5
Batu Aji	2	3	4
Lubuk Baja	4	3	4
Batu Ampar	2	2	2
Bengkong	4	4	4
Kota Batam Batam Municipality	39	41	45

Lanjutan Tabel/*Continued Table* 4.1.10

Kecamatan <i>Subdistrict</i>	SMK <i>Vocational School</i>		
	2018	2019	2020
(1)	(11)	(12)	(13)
Belakang Padang	-	-	-
Bulang	1	-	-
Galang	-	-	-
Sungai Beduk	1	2	2
Sagulung	3	4	5
Nongsa	2	3	2
Batam Kota	5	5	5
Sekupang	2	2	2
Batu Aji	4	3	4
Lubuk Baja	3	3	3
Batu Ampar	1	2	2
Bengkong	3	3	2
Kota Batam <i>Batam Municipality</i>	25	27	27

Lanjutan Tabel/Continued Table 4.1.10

Kecamatan Subdistrict	Perguruan Tinggi University		
	2018	2019	2020
(1)	(14)	(15)	(16)
Belakang Padang	-	-	-
Bulang	-	-	-
Galang	-	-	-
Sungai Beduk	1	1	1
Sagulung	-	-	-
Nongsa	-	2	1
Batam Kota	5	5	5
Sekupang	5	5	4
Batu Aji	2	3	3
Lubuk Baja	2	2	2
Batu Ampar	1	2	2
Bengkong	1	-	-
Kota Batam Batam Municipality	18	20	18

Catatan/Note: ¹Desa pada tabel ini termasuk Unit Permukiman Transmigrasi (UPT) yang masih dibina oleh kementerian terkait dan nagari di Kabupaten/Kota Sumatera Barat/Villages in this table include Transmigration Settlement Unit which is still fostered by the relevant ministries and the nagari in the Province of Sumatera Barat

Sumber/Source: BPS, Pendataan Potensi Desa (Podes)/ BPS—Statistics Indonesia, Village Potential Data Collection

Tabel
Table 4.1.11

Persentase Penduduk Usia 7–24 Tahun Menurut Jenis Kelamin, Kelompok Umur Sekolah, dan Partisipasi Sekolah¹ di Kota Batam, 2020
Percentage of Population Aged 7–24 Years by Sex, School Age Group, and School Participation¹ In Batam Municipality, 2020

Jenis Kelamin Dan Kelompok Umur Sekolah Sex And School Age Group	Tidak/Belum Pernah Sekolah Not/Never Attending School	Masih Sekolah Attending School	Tidak Sekolah Lagi Not Attending School Anymore
(1)	(2)	(3)	(4)
Laki-laki Male			
7-12	0,86	99,14	0
13-15	0	100	0
16-18	0	83,06	16,94
19-24	0,76	16,92	82,33
7-24	0,60	72,49	26,90
Perempuan Female			
7-12	0	100	0
13-15	0	98,56	1,44
16-18	0	86,28	13,72
19-24	0	19,99	80,01
7-24	0	74,87	25,13
Laki-Laki + Perempuan Male + Female			
7-12	0,46	99,54	0
13-15	0	99,23	0,77
16-18	0	84,74	15,26
19-24	0,40	18,37	81,23
7-24	0,31	73,65	26,04

Catatan/Note:
Sumber/Source:

¹ Termasuk pendidikan nonformal (Paket A, Paket B, atau Paket C)/Including Package A, Package B, or Package C
 BPS, Survei Sosial Ekonomi Nasional (Susenas)/BPS-Statistics Indonesia, National Socioeconomic Survey

Tabel
Table 4.1.12

Persentase Penduduk Berumur 15 Tahun ke Atas yang Melek Huruf di Kota Batam, 2016-2020
Percentage of Literate People Aged 15 Years and Over in Batam Municipality, 2016-2020

Tahun Years	Angka Melek Huruf Literate People Rates		
	Laki-Laki Male	Perempuan Female	Jumlah Total
(1)	(2)	(3)	(4)
2016	99,67	98,52	99,10
2017	99,85	99,85	99,30
2018	99,99	99,66	99,83
2019	99,61	99,47	99,54
2020	99,99	99,28	99,64

Sumber/Source:

BPS, Survei Sosial Ekonomi Nasional (Susenas)/BPS-Statistics Indonesia, National Socioeconomic Survey

Tabel
Table 4.1.13

Angka Partisipasi Murni (APM) dan Angka Partisipasi Kasar (APK) Menurut Jenjang Pendidikan di Kota Batam, 2019-2020

Net Participation Rates and Gross Participation Rates by Educational Level In Batam Municipality, 2019-2020

Jenjang Pendidikan Educational Level	Angka Partisipasi Murni Net Participation Rates		Angka Partisipasi Kasar Gross Participation Rates	
	2019	2020	2019	2020
(1)	(2)	(3)	(4)	(5)
SD/MI Elementary School	98,93	99,17	106,96	105,10
SMP/MTs Junior High School	87,70	89,53	93,87	96,64
SMA/SMK/MA Senior High School	71,01	72,64	83,88	85,30

Sumber/Source: BPS, Survei Sosial Ekonomi Nasional (Susesnas)/BPS-Statistics Indonesia, National Socioeconomic Survey

Tabel
Table 4.1.14

Jumlah Perguruan Tinggi¹, Mahasiswa², dan Tenaga Pendidik (Negeri dan Swasta) di Bawah Kementerian Riset, Teknologi dan Pendidikan Tinggi di Kota Batam, 2019-2020
Number of Universities¹, Students², and Lecturers (State and Private) Under the Ministry of Research, Technology and High Education in Batam Municipality, 2019-2020

Jumlah Perguruan Tinggi, Jumlah Mahasiswa, Jumlah Tenaga Pendidik	2019			2020		
	Negeri Public	Swasta Private	Jumlah Total	Negeri Public	Swasta Private	Jumlah Total
(1)	(2)	(3)	(4)	(5)	(6)	(7)
Jumlah Perguruan Tinggi Number of Universities	1	27	28	1	27	28
Jumlah Mahasiswa Number of Students	4 360	28 958	33 318	5 308	29 783	35 091
Jumlah Tenaga Pendidik Number of Lecturers	164	1 346	1 510	164	1 346	1 510

Catatan/Note :1 Termasuk Institut, Sekolah Tinggi, Akademi, dan Politeknik/Including Institute, College, Academy, and Polytechnic

Sumber/Source : 2 Data Semester Ganjil 2020/2020 Odd Semester Data
: Kementerian Pendidikan dan Kebudayaan republik Indonesia

4.2 KESEHATAN / HEALTH

Tabel 4.2.1 **Jumlah Kelurahan yang Memiliki Sarana Kesehatan Menurut Kecamatan di Kota Batam, 2018-2020**
Table 4.2.1 **Number of Villages Having Health Facilities by Subdistrict in Batam Municipality, 2018-2020**

Kecamatan Subdistrict	Rumah Sakit Hospital		
	2018	2019	2020
(1)	(2)	(3)	(4)
Belakang Padang	-	-	-
Bulang	-	-	-
Galang	-	-	1
Sungai Beduk	1	1	1
Sagulung	-	1	1
Nongsa	1	1	1
Batam Kota	1	1	1
Sekupang	1	1	1
Batu Aji	2	2	2
Lubuk Baja	3	3	3
Batu Ampar	1	1	1
Bengkong	1	1	-
Kota Batam Batam Municipality	11	12	12

Lanjutan Tabel/*Continued Table 4.2.1*

Kecamatan <i>Subdistrict</i>	Rumah Sakit Bersalin <i>Maternity Hospital</i>		
	2018	2019	2020
(1)	(5)	(6)	(7)
Belakang Padang	-	-	-
Bulang	-	-	-
Galang	-	-	-
Sungai Beduk	-	-	-
Sagulung	-	-	-
Nongsa	2	2	-
Batam Kota	1	2	-
Sekupang	2	2	-
Batu Aji	1	1	-
Lubuk Baja	1	1	-
Batu Ampar	-	-	-
Bengkong	1	1	-
Kota Batam <i>Batam Municipality</i>	8	9	-

Lanjutan Tabel/*Continued Table* 4.2.1

Kecamatan <i>Subdistrict</i>	Poliklinik <i>Polyclinic</i>		
	2018	2019	2020
(1)	(8)	(9)	(10)
Belakang Padang	-	-	-
Bulang	-	-	1
Galang	-	-	-
Sungai Beduk	3	4	4
Sagulung	5	4	4
Nongsa	3	3	3
Batam Kota	6	6	6
Sekupang	5	5	4
Batu Aji	4	3	4
Lubuk Baja	5	5	5
Batu Ampar	3	4	4
Bengkong	4	4	3
Kota Batam <i>Batam Municipality</i>	38	38	38

Lanjutan Tabel/*Continued Table 4.2.1*

Kecamatan Subdistrict	Puskesmas Public Health Center		
	2018	2019	2020
(1)	(11)	(12)	(13)
Belakang Padang	1	1	1
Bulang	1	1	1
Galang	1	2	3
Sungai Beduk	1	1	1
Sagulung	2	2	3
Nongsa	3	3	3
Batam Kota	2	2	2
Sekupang	2	2	3
Batu Aji	2	2	2
Lubuk Baja	1	1	1
Batu Ampar	1	1	1
Bengkong	2	2	2
Kota Batam Batam Municipality	19	20	23

Lanjutan Tabel/*Continued Table* 4.2.1

Kecamatan <i>Subdistrict</i>	Puskesmas Pembantu <i>Subsidiary of Public Health Center</i>		
	2018	2019	2020
(1)	(14)	(15)	(16)
Belakang Padang	4	5	5
Bulang	6	6	5
Galang	8	8	7
Sungai Beduk	4	4	4
Sagulung	2	4	3
Nongsa	4	4	4
Batam Kota	2	3	3
Sekupang	5	5	4
Batu Aji	4	4	4
Lubuk Baja	1	1	1
Batu Ampar	2	2	2
Bengkong	2	3	3
Kota Batam <i>Batam Municipality</i>	44	49	45

Lanjutan Tabel/Continued Table 4.2.1

Kecamatan Subdistrict	Apotek Pharmacy		
	2018	2019	2020
(1)	(17)	(18)	(19)
Belakang Padang	-	-	-
Bulang	1	-	1
Galang	-	-	-
Sungai Beduk	3	3	3
Sagulung	6	4	4
Nongsa	3	3	3
Batam Kota	6	6	6
Sekupang	7	7	6
Batu Aji	4	4	4
Lubuk Baja	4	4	4
Batu Ampar	3	3	3
Bengkong	4	4	4
Kota Batam Batam Municipality	41	38	38

Catatan/Note: ¹Desa pada tabel ini termasuk Unit Permukiman Transmigrasi (UPT) yang masih dibina oleh kementerian terkait dan nagari di Kabupaten/Kota Sumatera Barat/Villages in this table include Transmigration Settlement Unit which is still fostered by the relevant ministries and the nagari in the Province of Sumatera Barat

Sumber/Source: BPS, Pendataan Potensi Desa (Podes)/BPS-Statistics Indonesia, Village Potential Data Collecting

Tabel
Table 4.2.2

Distribusi Persentase Wanita Berumur 15-49 Tahun yang Pernah Kawin dan Melahirkan Hidup dalam Dua Tahun Terakhir di Kota Batam, 2018 - 2020
Percentage Distribution of Ever Married Women Aged 15-49 Years Who Had Live Birth in The Two Years Preceding The Survey in Batam Municipality, 2018 - 2020

Tahun Years	Dokter Doctor	Bidan Midwife	Tenaga Kesehatan Lain Other Medical Personnel
(1)	(2)	(3)	(4)
2018	51	46,42	0
2019	62,65	35,06	2,29
2020	53,82	46,18	0

Lanjutan Tabel/Continued Table 4.2.2

Tahun Years	Dukun Traditional Birth Attendant	Lainnya Others	Jumlah
(1)	(5)	(6)	(7)
2018	2,58	0	100
2019	0	0	100
2020	0	0	100

Sumber/Source: BPS, Survei Sosial Ekonomi Nasional (SUSENAS)/BPS-Statistics Indonesia, National Socioeconomic Survey

Tabel
Table 4.2.3

Jumlah Tenaga Kesehatan Menurut Kecamatan di Kota Batam, 2020
Number of Medical Personnel by Subdistrict in Batam Municipality, 2020

Kecamatan Subdistrict	Dokter Doctor	Perawat Nurse	Bidan Midwife	Farmasi Pharma- ceutical	Ahli Gizi Nutritionist
(1)	(2)	(3)	(4)	(5)	(6)
Belakang Padang	5	12	12	5	1
Bulang	9	7	31	5	1
Galang	20	114	40	15	5
Sungai Beduk	50	91	45	40	1
Nongsa	74	115	80	50	5
Sagulung	84	90	85	87	7
Batam Kota	159	260	160	119	13
Sekupang	102	242	98	91	6
Batu Aji	134	471	210	133	16
Lubuk Baja	209	566	155	175	15
Batu Ampar	68	176	48	62	2
Bengkong	24	25	49	35	3
Kota Batam Batam Municipality	938	2 169	1 013	817	75

Sumber/Source:

Dinas Kesehatan Pengendalian Penduduk dan Keluarga Berencana Kota Batam/ Population and Family Planning Health Service Agency

Tabel
Table 4.2.4

Persentase Penduduk yang Mempunyai Keluhan Kesehatan Selama Sebulan Terakhir di Kota Batam, 2015–2020
Percentage of People Who Had Health Complaint During a Month Prior to The Survey in Batam Municipality, 2015–2020

Tahun Years	Persentase Penduduk yang Mempunyai Keluhan Kesehatan Selama Sebulan Terakhir Percentage of People Who Had Health Complaint During a Month Prior to The Survey
(1)	(2)
2015	21,89
2016	23,98
2017	18,58
2018	20,21
2019	19,75
2020	16,00

Sumber/Source: BPS, Survei Sosial Ekonomi Nasional (Susenas)/BPS-Statistics Indonesia, National Socioeconomic Survey

Tabel
Table 4.2.5

Persentase Penduduk yang Mempunyai Keluhan Kesehatan dan Berobat Jalan Selama Sebulan Terakhir di Kota Batam, 2015-2019

Percentage of People Who Had Health Complaint and Had Outpatient During a Month Prior to The Survey by Subdistrict in Batam Municipality, 2015-2019

Tahun Years	Persentase Penduduk yang Mempunyai Keluhan Kesehatan dan Berobat Jalan Selama Sebulan Terakhir Percentage of People Who Had Health Complaint and Had Outpatient During a Month Prior to the Survey	
	(1)	(2)
2015		55,27
2016		54,14
2017		40,91
2018		41,57
2019		47,84

Sumber/Source: BPS, Survei Sosial Ekonomi Nasional (Susenas)/BPS-Statistics Indonesia, National Socioeconomic Survey

Tabel
Table 4.2.6

Distribusi Persentase Penduduk yang Mempunyai Keluhan Kesehatan Selama Sebulan Terakhir dan Tidak Berobat Jalan Menurut Alasan Utama Tidak Berobat Jalan di Kota Batam, 2018-2020

Percentage Distribution of People Who Had Health Complaint During a Month Prior to the Survey and Had Not Outpatient and Main Reason for Not Outpatient in Batam Municipality, 2018-2020

Tahun Years	Tidak Punya Biaya Berobat No Money for Outpatient	Tidak Ada Biaya Transportasi No Money for Transportation
(1)	(2)	(3)
2018	3,36	0
2019	1,46	0,08
2020	0	0

Lanjutan Tabel/*Continued Table* 4.2.6

Tahun <i>Years</i>	Tidak Ada Sarana Transportasi <i>No Transportation Utilities</i>	Waktu Tunggu Pelayanan Lama <i>Longlay Time for Health Services</i>
(1)	(4)	(5)
2018	-	1,67
2019	-	0
2020	0	1,88

<https://batamkota.bps.go.id>

Lanjutan Tabel/*Continued Table 4.2.6*

Tahun Years	Mengobati Sendiri Self Treatment	Tidak Ada yang Mendampingi No Accompanying
(1)	(6)	(7)
2018	48,55	-
2019	51,48	0,35
2020	33,93	0,51

<https://batamkota.bps.go.id>

Lanjutan Tabel/*Continued Table* 4.2.6

Tahun <i>Years</i>	Merasa Tidak Perlu <i>Not Necessary</i>	Lainnya <i>Others</i>	Jumlah <i>Total</i>
(1)	(8)	(9)	(10)
2018	43,97	2,45	100,00
2019	45,35	1,28	100,00
2020	0	1,06	100,00

Sumber/*Source*: BPS, Survei Sosial Ekonomi Nasional (Susenas)/*BPS-Statistics Indonesia, National Socioeconomic Survey*

Tabel
Table 4.2.7

Persentase Penduduk yang Memiliki Jaminan Kesehatan di Kota Batam, 2018-2020
Percentage of Population Who Has Health Insurance in Batam Municipality, 2018-2020

Tahun Years	BPJS Kesehatan Penerima Bantuan Iuran (PBI) BPJS Health Insurance for Poor and Near Poor	BPJS Kesehatan Non-Penerima Bantuan Iuran(Non-PBI) BPJS Health Insurance for Non Poor
(1)	(2)	(3)
2018	15,98	33,02
2019	11,42	42,03
2020	14,66	55,65

<https://batamkota.bps.go.id>

Lanjutan Tabel/*Continued Table* 4.2.7

Tahun Years	Jamkesda Regional Health Insurance	Asuransi Swasta Private Insurance	Perusahaan/Kantor Company/Office
(1)	(4)	(5)	(6)
2018	1,30	1,20	15,18
2019	0,83	2,40	17,24
2020	0,53	1,63	3,31

Sumber/Source: BPS, Survei Sosial Ekonomi Nasional (Susenas)/BPS-Statistics Indonesia, National Socioeconomic Survey

Tabel
Table 4.2.8

Jumlah Rumah Sakit Umum, Rumah Sakit Khusus, Rumah Sakit/Rumah Bersalin, Puskesmas, Klinik/Balai Kesehatan, Posyandu, dan Polindes di Kota Batam, 2019 dan 2020
Number of General Hospital, Special Hospital, Maternity Hospital and Public Health Center, Medical Clinic, Integrated Service Post, Village Maternity Cottage in Batam Municipality, 2019 and 2020

Kecamatan Subdistrict	Rumah Sakit Umum General Hospital		Rumah Sakit Khusus Special Hospital	
	2019	2020	2019	2020
(1)	(2)	(3)	(4)	(5)
Belakang Padang	-	-	-	-
Bulang	-	-	-	-
Galang	-	-	-	1
Sungai Beduk	-	-	1	1
Nongsa	2	2	-	-
Sagulung	1	1	-	-
Batam Kota	3	3	2	2
Sekupang	1	1	-	-
Batu Aji	3	3	1	1
Lubuk Baja	3	3	1	1
Batu Ampar	1	1	-	-
Bengkong	-	-	-	-
Kota Batam Batam Municipality	14	14	5	6

Lanjutan Tabel/*Continued Table* 4.2.8

Kecamatan <i>Subdistrict</i>	Rumah Sakit Bersalin/ Rumah Bersalin <i>Maternity Hospital</i>		Puskesmas <i>Public Health Center</i>	
	2019	2020	2019	2020
(1)	(6)	(7)	(8)	(9)
Belakang Padang	N/A	N/A	1	1
Bulang	N/A	N/A	1	1
Galang	N/A	N/A	2	2
Sungai Beduk	N/A	N/A	1	1
Nongsa	N/A	N/A	3	3
Sagulung	N/A	N/A	2	2
Batam Kota	N/A	N/A	2	2
Sekupang	N/A	N/A	3	3
Batu Aji	N/A	N/A	2	2
Lubuk Baja	N/A	N/A	1	1
Batu Ampar	N/A	N/A	1	1
Bengkong	N/A	N/A	2	2
Kota Batam <i>Batam Municipality</i>	N/A	N/A	21	21

Lanjutan Tabel/Continued Table 4.2.8

Kecamatan Subdistrict	Klinik/Balai Kesehatan Medical Clinic		Posyandu Integrated Service Post		Polindes Village Maternity Cottage	
	2019	2020	2019	2020	2019	2020
(1)	(10)	(11)	(12)	(13)	(14)	(15)
Belakang Padang	-	-	32	32	6	6
Bulang	-	-	22	22	2	2
Galang	-	-	31	31	14	14
Sungai Beduk	11	11	43	47	2	2
Nongsa	14	14	40	40	2	2
Sagulung	18	18	98	98	-	-
Batam Kota	46	46	58	58	1	1
Sekupang	15	15	63	63	-	-
Batu Aji	21	21	58	58	-	-
Lubuk Baja	23	23	21	21	-	-
Batu Ampar	8	8	28	28	1	1
Bengkong	13	13	55	55	-	-
Kota Batam Batam Municipality	169	169	549	553	28	28

Sumber/Source: Dinas Kesehatan Pengendalian Penduduk dan Keluarga Berencana Kota Batam/ Population and Family Planning Health Service Agency

Tabel
Table 4.2.9

Jumlah Kasus Penyakit dan Jenis Penyakit di Kota Batam, 2020
Number of Disease Cases and Type of Disease in Batam Municipality, 2020

Kecamatan Subdistrict	Malaria (Suspek) Malaria (Suspect)	TB Paru Tuberculosis	Pneumonia Pneumonia	Kusta Leprosy
(1)	(2)	(3)	(4)	(5)
Belakang Padang	0	-	-	-
Bulang	0	7	19	-
Galang	0	26	-	-
Sungai Beduk	0	149	1	1
Nongsa	0	128	51	1
Sagulung	0	347	5	1
Batam Kota	0	409	241	3
Sekupang	0	273	27	4
Batu Aji	0	336	19	5
Lubuk Baja	0	203	14	4
Batu Ampar	0	152	183	1
Bengkong	0	293	-	2
Kota Batam Batam Municipality	0	2 323	560	22

Lanjutan Tabel/Continued Table 4.2.9

Kecamatan Subdistrict	Tetanus Neonatorum	Campak Measles	Diare Diarrhea	DBD Dengue Hemorrhagic Fever
(1)	(6)	(7)	(8)	(9)
Belakang Padang	0	0	448	-
Bulang	0	0	336	-
Galang	0	1	271	-
Sungai Beduk	0	0	478	76
Nongsa	0	0	503	38
Sagulung	0	0	609	122
Batam Kota	0	1	3 788	176
Sekupang	0	1	530	91
Batu Aji	0	0	2 417	128
Lubuk Baja	0	1	357	24
Batu Ampar	0	0	311	50
Bengkong	0	0	1 441	58
Kota Batam Batam Municipality	0	4	11 489	763

Sumber/Source: Dinas Kesehatan Pengendalian Penduduk dan Keluarga Berencana Kota Batam/ Population and Family Planning Health Service Agency

Tabel
Table 4.2.10

Jumlah Bayi Lahir, Bayi Berat Badan Lahir Rendah (BBLR), dan Bergizi Kurang Menurut Kecamatan di Kota Batam, 2020
Number of Births, Babies with Low Birth Weights (LBW), and Malnutrition by Subdistrict in Batam Municipality, 2020

Kecamatan Subdistrict	Bayi Lahir Births	Berat Bayi Lahir Rendah Low Birth Weights	Kurang Gizi Malnutrition
(1)	(2)	(3)	(4)
Belakang Padang	246	6	19
Bulang	155	5	13
Galang	319	35	6
Sungai Beduk	1 756	-	3
Nongsa	1 613	38	15
Sagulung	5 316	11	5
Batam Kota	4 818	64	7
Sekupang	3 174	53	5
Batu Aji	4 181	18	7
Lubuk Baja	1 977	2	16
Batu Ampar	1 222	23	1
Bengkong	2 741	37	19
Kota Batam Batam Municipality	27 518	292	116

Sumber/Source: Dinas Kesehatan Pengendalian Penduduk dan Keluarga Berencana Kota Batam/ Population and Family Planning Health Service Agency

Tabel
Table 4.2.11

Jumlah Remaja Usia 15-24 Tahun yang Mendapat Penyuluhan Tentang Kesehatan Reproduksi (Kespro), HIV/AIDS, dan Keluarga Berencana (KB) Menurut Kecamatan (kali) di Kota Batam, 2020

Number of Adolescents Aged 15-24 Years Who Received Counselling on reproductive Health, HIV/AIDS, and Family Planning by Subdistrict (times) in Batam Municipality, 2020

Kecamatan Subdistrict	Penyuluhan Kespro Reproductive Health Counseling	Penyuluhan HIV/ AIDS HIV/AIDS Counseling	Penyuluhan KB Family Planning Counseling
(1)	(2)	(3)	(4)
Belakang Padang	5	3	5
Bulang	-	-	-
Galang	24	12	-
Sungai Beduk	120	88	-
Nongsa	36	36	-
Sagulung	62	63	-
Batam Kota	83	307	2
Sekupang	219	70	20
Batu Aji	132	249	98
Lubuk Baja	92	26	7
Batu Ampar	60	60	20
Bengkong	107	283	25
Kota Batam Batam Municipality	940	1 197	177

Sumber/Source: Dinas Kesehatan Pengendalian Penduduk dan Keluarga Berencana Kota Batam/ Population and Family Planning Health Service Agency

Tabel
Table 4.2.12

Jumlah Klinik Keluarga Berencana (KKB) dan Pos Pelayanan Keluarga Berencana Desa (PPKBD) Menurut Kecamatan di Kota Batam, 2020

Number of Family Planning Clinics (FPC) and Village Family Planning Service Posts by Subdistrict in Batam Municipality, 2020

Kecamatan Subdistrict	KKB Family Planning Clinics	PPKBD Village Family Planning Service Posts
(1)	(2)	(3)
Belakang Padang	12	6
Bulang	7	6
Galang	28	8
Sungai Beduk	57	4
Nongsa	82	4
Sagulung	105	6
Batam Kota	113	6
Sekupang	99	7
Batu Aji	83	4
Lubuk Baja	134	5
Batu Ampar	96	4
Bengkong	53	4
Kota Batam Batam Municipality	869	64

Sumber/Source: Dinas Pemberdayaan Perempuan, Perlindungan Anak, Pengendalian Penduduk dan Keluarga Berencana/Woman Empowerment, Population Control, and Family Planning Office

Tabel
Table 4.2.13

Jumlah Pasangan Usia Subur dan Peserta KB Aktif Menurut Kecamatan di Kota Batam, 2020
Number of Fertile age Couples and Active Family Planning Participants by Subdistrict in Batam Municipality, 2020

Kecamatan Subdistrict	Jumlah PUS Number of Fertile Age Couples	Peserta KB Aktif/Active Family Planning Participant			
		IUD	MOW	MOP	Kondom
(1)	(2)	(3)	(4)	(5)	(6)
Belakang Padang	5 379	96	39	9	41
Bulang	2 241	90	75	-	90
Galang	2 803	38	17	-	145
Sungai Beduk	22 019	1 159	268	118	2 593
Nongsa	10 153	299	101	26	437
Sagulung	43 900	10 768	911	163	1 594
Batam Kota	30 841	3 033	638	114	1 673
Sekupang	34 840	1 188	1 013	133	1 939
Batu Aji	27 310	2 027	1 361	172	1 326
Lubuk Baja	22 778	3 989	1 122	83	1 919
Batu Ampar	10 932	295	179	118	1 148
Bengkong	20 430	3 032	446	86	1 175
Kota Batam Batam Municipality	233 626	26 014	6 170	1 022	14 080

Lanjutan Tabel/*Continued Table* 4.2.13

<i>Peserta KB Aktif/Active Family Planning Participant</i>				
<i>Kecamatan Subdistrict</i>	<i>Implant</i>	<i>Suntik</i>	<i>Pil</i>	<i>Jumlah</i>
(1)	(7)	(8)	(9)	(10)
Belakang Padang	122	1 716	518	2 541
Bulang	161	856	676	1 948
Galang	445	918	812	2 373
Sungai Beduk	1 548	2 841	5 294	13 821
Nongsa	220	3 034	1 589	5 706
Sagulung	1 805	13 397	11 435	40 073
Batam Kota	4 691	10 642	8 293	29 084
Sekupang	1 731	12 408	7 837	26 249
Batu Aji	4 390	10 519	5 643	25 438
Lubuk Baja	1 271	7 675	5 296	21 355
Batu Ampar	712	4 625	2 516	9 593
Bengkong	927	6 598	5 850	18 114
Kota Batam Batam Municipality	18 023	75 229	55 759	196 295

Sumber/*Source*: Dinas Pemberdayaan Perempuan, Perlindungan Anak, Pengendalian Penduduk dan Keluarga Berencana/*Woman Empowerment, Population Control, and Family Planning Office*

4.3 PERUMAHAN DAN LINGKUNGAN / HOUSING AND ENVIRONMENT

Tabel 4.3.1 **Distribusi Persentase Rumah Tangga Menurut Luas Lantai (m²) di Kota Batam, 2019-2020**
Table 4.3.1 **Percentage Distribution of Household Population by Floor Area (m²) in Batam Municipality, 2019-2020**

Tahun Years	Luas Lantai (m ²) Floor Area (m ²)					Jumlah Total
	<19	20-49	50-99	100-149	150+	
(1)	(2)	(3)	(4)	(5)	(6)	(7)
2019	7,24	18,26	57,53	10,59	6,38	100,00
2020	9,21	19,80	57,17	9,17	4,65	100,00

Sumber/Source: BPS, Survei Sosial Ekonomi Nasional (Susenas)/BPS-Statistics Indonesia, National Socioeconomic Survey

Tabel
Table 4.3.2

Distribusi Persentase Rumah Tangga Menurut Kecamatan dan Sumber Air Minum di Kota Batam, 2019-2020
Percentage Distribution of Household Population by Subdistrict and Source of Drinking Water in Batam Municipality, 2019-2020

Sumber Air Minum Source of Drinking Water	2019	2020
(1)	(2)	(3)
Leding Piped Water	8,01	7,77
Pompa Pumped Water	0,61	0,09
Air Dalam Kemasan Bottled Water	90,17	90,53
Sumur Terlindungi Protected Well	0,60	0,70
Sumur Tak Terlindungi Unprotected Well	0,32	0,31
Mata Air Terlindungi Protected Spring	0,21	0,30
Mata Air Tak Terlindungi Unprotected Spring	0,02	0
Air Permukaan Surface Water	0,03	0,29
Air Hujan Airwater Collection	0,03	0
Lainnya Others	0,00	0
Kota Batam Batam Municipality	100,00	100,00

Sumber/Source: BPS, Survei Sosial Ekonomi Nasional (Susenas)/BPS-Statistics Indonesia, National Socioeconomic Survey

Tabel
Table 4.3.3**Distribusi Persentase Rumah Tangga Menurut Sumber Penerangan di Kota Batam, 2019 - 2020**
Percentage Distribution of Household Population by Lighting Source in Batam Municipality, 2019-2020

Tahun Years	Listrik PLN State Electricity Company	Listrik Non-PLN Own Electricity Company	Bukan Listrik Non Electricity	Jumlah Total
(1)	(2)	(3)	(4)	(5)
2019	98,28	1,44	0,28	100,00
2020	96,36	3,64	0	100,00

Sumber/Source:

BPS, Survei Sosial Ekonomi Nasional (Susenas)/BPS-Statistics Indonesia, National Socioeconomic Survey

Tabel
Table 4.3.4

Distribusi Persentase Rumah Tangga Menurut Penggunaan Fasilitas Tempat Buang Air Besar di Kota Batam, 2018-2020
Percentage Distribution of Household Population by Type of Toilet Facility Used by The Household in Batam Municipality, 2018-2020

Tahun Years	Sendiri Not Shared	Bersama Shared	MCK Umum Public Facility	Tidak Menggunakan Not Using	Tidak Ada No Facility	Jumlah Total
(1)	(2)	(3)	(4)	(5)	(6)	(7)
2018	87,95	11,00	1,05	-	-	100,00
2019	89,51	9,88	-	-	0,61	100,00
2020	93,07	6,79	-	-	0,14	100,00

Sumber/Source: BPS, Survei Sosial Ekonomi Nasional (Susenas)/BPS-Statistics Indonesia, National Socioeconomic Survey

Tabel
Table 4.3.5

**Distribusi Persentase Rumah Tangga Menurut Bahan Bakar
Utama untuk Memasak di Kota Batam, 2018-2020**
*Percentage Distribution of Household Population by Type of
Cooking Fuel in Batam Municipality, 2018-2020*

Tahun Years	Listrik Electricity	Gas/Elpiji Gas/LPG	Minyak Tanah Kerosene	Arang/Briket Charcoal/ Briquet
(1)	(2)	(3)	(4)	(5)
2018	4,79	84,81	4,12	-
2019	1,72	93,05	1,84	0,03
2020	-	93,44	1,12	-

<https://batamkota.bps.go.id>

Lanjutan Tabel/*Continued Table* 4.3.5

Tahun Years	Kayu Wood	Lainnya Others	Jumlah Total
(1)	(6)	(7)	(8)
2018	-	5,53	100
2019	0,21	3,15	100
2020	0,01	5,43	100

Sumber/*Source*: BPS, Survei Sosial Ekonomi Nasional (Susenas)/*BPS-Statistics Indonesia, National Socioeconomic Survey*

Tabel
Table 4.3.6

**Distribusi Persentase Rumah Tangga Menurut Status
Penguasaan Bangunan Tempat Tinggal di Kota Batam, 2018-
2020**

*Percentage Distribution of Household Population by Dwelling
Ownership Status in Batam Municipality, 2018-2020*

Tahun Years	Milik Sendiri Private	Kontrak/Sewa Lease/Rent	Lainnya Others	Jumlah Total
(1)	(2)	(3)	(4)	(5)
2018	64,55	29,76	5,69	100
2019	60,24	37,06	2,7	100
2020	59,57	34,56	5,87	100

Sumber/Source: BPS, Survei Sosial Ekonomi Nasional (Susenas)/BPS-Statistics Indonesia, National Socioeconomic Survey

Tabel
Table 4.3.7

Distribusi Persentase Rumah Tangga Menurut Jenis Lantai Terluas di Kota Batam, 2018-2020
Percentage Distribution of Household Population by Main Material of Dwelling Floor in Batam Municipality, 2018-2020

Tahun Years	Bukan Tanah Not Earth/Sand	Tanah Earth/Sand	Jumlah Total
(1)	(2)	(3)	(4)
2018	99,64	0,35	100
2019	100	0	100
2020	99,90	0,10	100

Sumber/Source: BPS, Survei Sosial Ekonomi Nasional (Susenas)/BPS-Statistics Indonesia, National Socioeconomic Survey

Tabel
Table 4.3.8**Persentase Rumah Tangga yang Memiliki Akses Terhadap Sanitasi Layak di Kota Batam, 2015-2020**
Percentage of Household Population in Batam Municipality, 2015-2020

Kecamatan Subdistrict	Rumah Tangga yang Memiliki Akses Terhadap Sanitasi Layak Household Population with Improved Sanitation
(1)	(2)
2015	85,76
2016	86,25
2017	93,89
2018	91,73
2019	94,81
2020	95,99

Sumber/Source: BPS, Survei Sosial Ekonomi Nasional (Susenas)/BPS-Statistics Indonesia, National Socioeconomic Survey

Tabel
Table 4.3.9

Persentase Rumah Tangga yang Memiliki Akses Terhadap Sumber Air Minum Layak di Kota Batam, 2015-2020
Percentage of Household Population with Improved Drinking Water in Batam Municipality, 2015-2020

Kecamatan Subdistrict	Rumah Tangga yang Memiliki Akses Terhadap Sumber Air Minum Layak Household Population with Improved Drinking Water
(1)	(2)
2015	96,67
2016	98,36
2017	91,61
2018	90,39
2019	94,42
2020	97,62

Sumber/Source: BPS, Survei Sosial Ekonomi Nasional (Susenas)/BPS-Statistics Indonesia, National Socioeconomic Survey

4.4 KRIMINALITAS / CRIME

Tabel 4.4.1 **Jumlah Tindak Pidana, Risiko Penduduk Terjadi Tindak Pidana per 100.000 Penduduk, Persentase Penyelesaian Tindak Pidana, dan Selang Waktu Terjadinya Tindak Pidana Menurut Kepolisian Resort di Kota Batam, 2016-2020**
Number of Crime, Crime Rate per 100,000 Population, Percentage of Crime Clearance, and Time Interval of Crime Occurance by Departmental (Resort) Police Office in Batam Municipality, 2016-2020

Tahun Year	Jumlah Tindak Pidana Number of Crime
(1)	(2)
2016	-
2017	-
2018	2 473
2019	2 513
2020	2 263

Lanjutan Tabel/*Continued Table 4.4.1*

Tahun Year	Risiko Penduduk Terjadi Tindak Pidana per 100.000 Penduduk Crime Rate per 100,000 Population
(1)	(2)
2016	243
2017	202
2018	185
2019	182
2020	164

Lanjutan Tabel/*Continued Table 4.4.1*

Tahun Year	Selang Waktu Terjadinya Tindak Pidana Time Interval of Crime Occurance
(1)	(4)
2016	2,70
2017	3,25
2018	3,54
2019	3,48
2020	3,87

Sumber/Source : Kepolisian Resor Kota Barelang/State Police of Batam Municipality

Lanjutan Tabel/*Continued Table 4.4.1*

Tahun Year	Persentase Penyelesaian Tindak Pidana (persen) Percentage of Crime Clearance (percentage)
(1)	(2)
2016	39
2017	59
2018	68
2019	70
2020	68

Tabel
Table 4.4.2

Jumlah Kejahatan/Tindak Pidana yang Dilaporkan dan Diselesaikan Menurut Tahun di Kota Batam, 2018 - 2020
Number of Crime Reported and Solved by Year in Batam Municipality, 2018 - 2020

Tahun Year	Jumlah Kejahatan/Tindak Pidana Number of Crimes	
	Jumlah Tindak Pidana Number of Crime	Risiko Penduduk Terjadi Tindak Pidana per 100.000 Penduduk Crime Rate per 100,000 Population
(1)	(2)	
2018	2473	185
2019	2513	182
2020	2263	164

Sumber/Source : Kepolisian Resor Kota Barelang/State Police of Batam Municipality

Tabel
Table 4.4.3

Banyaknya Tindak Kriminalitas Menurut Tahun di Kota Batam, 2018-2020
Number of Crime Classified by Year in Batam Municipality, 2018-2020

Tahun Year	Curat Thievery		Curanmor Vehicles Thievery		Curas Violent Theft	
	JTP	PTP	JTP	PTP	JTP	PTP
(1)	(2)	(3)	(4)	(5)	(6)	(7)
2018	114	92	270	161	52	27
2019	156	91	341	156	78	51
2020	119	84	246	169	66	48

Lanjutan Tabel/Continued Table 4.4.3

Tahun Year	Anirat Severe Persecution		Kebakaran Fire		Pembunuhan Murder	
	JTP	PTP	JTP	PTP	JTP	PTP
(1)	(2)	(3)	(4)	(5)	(6)	(7)
2018	58	45	13	20	2	2
2019	64	41	10	10	2	2
2020	79	55	12	12	-	-

<https://batamkota.bps.go.id>

Lanjutan Tabel/Continued Table 4.4.3

Tahun Year	Perkosaan Violation		Penadahan Fencing		Tipu/Gelap Froud	
	JTP	PTP	JTP	PTP	JTP	PTP
(1)	(2)	(3)	(4)	(5)	(6)	(7)
2018	7	3	4	17	115	59
2019	6	3	8	19	96	61
2020	-	1	6	10	70	36

Lanjutan Tabel/Continued Table 4.4.3

Tahun Year	Cubis Theft		Narkoba Drugs		Jumlah Total	
	JTP	PTP	JTP	PTP	JTP	PTP
(1)	(2)	(3)	(4)	(5)	(6)	(7)
2018	336	241	-	-	971	667
2019	377	254	-	-	1 138	688
2020	210	139	-	-	808	554

Sumber/Source : Kepolisian Resor Kota Barelang/State Police of Batam Municipality

4.5 AGAMA DAN SOSIAL LAINNYA / RELIGION AND OTHER SOCIAL AFFAIRS

Tabel 4.5.1 **Jumlah Tempat Peribadatan Menurut Kecamatan di Kota Batam, 2020**
Table 4.5.1 **Number of Places of Worship by Subdistrict and Religion in Batam Municipality, 2020**

Kecamatan Subdistrict	Masjid Mosque	Mushola Pray Room	Gereja Protestan Protestant Church	Gereja Katholik Catholic Church	Pura Temple	Vihara	Klenteng
(1)	(2)	(3)	(4)	(5)	(6)	(7)	(8)
Belakang Padang	26	34	3	1	-	1	-
Bulang	26	7	-	-	-	1	-
Galang	49	19	2	4	-	5	1
Sungai Beduk	63	78	49	3	1	6	-
Nongsa	93	55	28	3	-	2	-
Sagulung	118	102	107	7	-	2	-
Batam Kota	88	34	82	1	-	12	1
Sekupang	114	90	46	2	-	7	-
Batu Aji	100	38	84	2	-	5	-
Lubuk Baja	34	42	24	1	1	38	1
Batu Ampar	44	37	16	1	-	4	-
Bengkong	57	57	31	1	-	10	3
Kota Batam Batam Municipality	812	593	472	26	2	93	6

Sumber/Source: Kementerian Agama Kota Batam/Ministry of Religion in Batam Municipality

Tabel
Table 4.5.2**Jumlah Jemaah Haji yang Diberangkatkan ke Tanah Suci
Mekah di Kota Batam, 2018-2020**
**Number of Hajj Pilgrims Departured to the Holyland of Mecca
in Batam Municipality, 2018-2020**

Kecamatan Subdistrict	Jemaah Haji Haji Pilgrims		
	2018	2019	2020
(1)	(2)	(3)	(4)
Belakang Padang	12	7	-
Bulang	-	3	-
Galang	1	3	-
Sungai Beduk	17	25	-
Sagulung	67	52	-
Nongsa	36	17	-
Batam Kota	156	161	-
Sekupang	122	93	-
Batu Aji	80	78	-
Lubuk Baja	54	33	-
Batu Ampar	38	40	-
Bengkong	88	74	-
Kota Batam Batam Municipality	671	586	-

Sumber/Source: Kementerian Agama Kota Batam/Ministry of Religion in Batam Municipality

Tabel
Table 4.5.3

Nikah, Talak dan Cerai Menurut Kecamatan di Kota Batam, 2020
Number of Marriages and Divorces by Subdistrict in Batam Municipality, 2020

Kecamatan Subdistrict	Talak dan Cerai Divorces		
	Cerai Talak Proposed Divorce	Cerai Gugat Complete Divorce	Jumlah Cerai Total Divorce
(1)	(2)	(3)	(4)
Belakang Padang	2	11	13
Bulang	6	8	14
Galang	2	9	11
Sungai Beduk	23	76	99
Nongsa	38	108	146
Sagulung	56	172	228
Batam Kota	72	231	303
Sekupang	96	223	319
Batu Aji	44	93	137
Lubuk Baja	23	84	107
Batu Ampar	22	74	96
Bengkong	52	166	218
Kota Batam Batam Municipality	436	1 255	1 691

Sumber/Source: Pengadilan Agama Kota Batam/Ministry of Religion in Batam Municipality

Tabel
Table 4.5.4

Jumlah Perceraian Menurut Faktor di Kota Batam, 2019-2020
Number of Divorces by Factors in Batam Municipality, 2019-2020

Faktor-faktor Perceraian <i>Divorce Factor</i>	2019	2020
(1)	(2)	(3)
Zina <i>Adultery</i>	0	0
Mabuk <i>Drunk</i>	1	1
Madat <i>Opium</i>	4	2
Judi <i>Gambling</i>	2	3
Meninggalkan Salah Satu Pihak <i>Split Up</i>	92	110
Dihukum Penjara <i>Jail</i>	6	5
Poligami <i>Polygamy</i>	3	7
Kekerasan Dalam Rumah Tangga <i>Domestic Violence</i>	12	5
Cacat Badan <i>Disability</i>	1	1
Perselisihan dan Pertengkaran Terus Menerus <i>Constant Disputes and Quarel</i>	1 548	1 524
Kawin Paksa <i>Forced Marriage</i>	0	2
Murtad <i>Apostate</i>	8	5
Ekonomi <i>Economy</i>	92	23
Jumlah Total	1 769	1 688

Sumber/Source: Kementerian Agama Kota Batam/Ministry of Religion in Batam Municipality

4.6 KEMISKINAN DAN PEMBANGUNAN MANUSIA / POVERTY AND HUMAN DEVELOPMENT

Tabel
Table 4.6.1

Garis Kemiskinan, Jumlah, dan Persentase Penduduk Miskin di Kota Batam, 2016 - 2020
Poverty Line, Number, and Percentage of Poor People in Batam Municipality, 2016 - 2020

Tahun Year	Garis Kemiskinan (rupiah/ kapita/bulan) Urban Poverty Line (rupiah/ capita/month)	Jumlah Penduduk Miskin (juta) Number of Poor People (million)	Persentase Penduduk Miskin Percentage of Poor People
(1)	(2)	(3)	(4)
2016	565 380	57,34	4,68
2017	591 589	61,16	4,81
2018	650 406	67,41	5,11
2019	686 956	66,21	4,85
2020	707 856	67,06	4,75

Sumber: BPS Kota Batam

Source: BPS-Statistics of Batam Municipality

Tabel
Table 4.6.2

Indeks Kedalaman Kemiskinan dan Indeks Keparahan Kemiskinan di Kota Batam, 2016 - 2020
Poverty Gap Index and Poverty Severity Index in Batam Municipality, 2016 - 2020

Tahun Year	Indeks Kedalaman Kemiskinan Poverty Gap Index	Indeks Keparahan Kemiskinan Poverty Severity Index
(1)	(2)	(4)
2016	0,49	0,10
2017	0,79	0,22
2018	0,81	0,19
2019	0,53	0,09
2020	0,70	0,20

Sumber: BPS Kota Batam

Source: BPS-Statistics of Batam Municipality

<https://batamkota.bps.go.id>

Tabel
Table 4.6.3

Indeks Pembangunan Manusia di Kota Batam, 2016-2020
Human Development Index in Batam Municipality, 2016-2020

Komponen IPM HDI Component	2016	2017	2018	2019	2020
(1)	(2)	(3)	(4)	(5)	(6)
Angka Harapan Hidup <i>Life Expectancy</i>	73,09	73,19	73,24	73,29	73,33
Harapan Lama Sekolah <i>School Expectancy Years</i>	12,67	12,94	12,95	13,15	13,16
Rata-rata Lama Sekolah <i>Mean Years Schooling</i>	11,10	11,11	11,12	11,13	11,14
Pengeluaran Per Kapita Disesuaikan (ribu rupiah) <i>Adjusted Purchasing Power</i> <i>(thousand rupiahs)</i>	16 889,00	17 131,00	17 560,00	18 146,00	18 095,00
Indeks Pembangunan Manusia Human Development Index	79,79	80,26	80,54	81,09	81,11

Sumber: BPS Kota Batam

Source: BPS-Statistics of Batam Municipality

5

PERTANIAN, PERTERNAKAN, DAN PERIKANAN
Agriculture, Livestock, and Fishery

Produksi Tanaman Sayuran Terbanyak di Kota Batam, 2020
Most Production of Vegetables in Batam Municipality, 2020



Cabai Besar
Chili/Big Chili

35 327 Kuintal
Quintal

Produksi Tanaman Biofarmaka Terbanyak di Kota Batam, 2020
Most Production of Medicinal Plants in Batam Municipality, 2020



Laos/Lengkuas
Galangal

22,84 Kuintal
Quintal

Produksi Tanaman Hias Terbanyak di Kota Batam, 2020
Most Production of Ornamental Plants in Batam Municipality, 2020



Palem
Palm

38 133 Pohon
Trees

Produksi Tanaman Buah-Buahan Terbanyak di Kota Batam, 2020
Most Production of Fruits in Batam Municipality, 2020



Nangka/Cempedak
Jackfruit

8 371 Kuintal
Quintal

PENJELASAN TEKNIS

1. Pengumpulan Data Statistik Pertanian diselenggarakan oleh Badan Pusat Statistik bekerja sama dengan Dinas Ketahanan Pangan dan Pertanian serta Dinas Perikanan.
2. Data Pokok Tanaman Pangan yang dikumpulkan adalah luas panen dan produktivitas/ hasil per hektar. Produksi tanaman pangan merupakan hasil perkalian antara luas panen dengan produktivitas.
3. Jenis Data Tanaman Pangan yang dikumpulkan mencakup palawija (jagung manis, kedelai, kacang tanah, ubi kayu dan ubi jalar).
4. Pengumpulan Data Luas Panen dilakukan setiap bulan oleh mantri pertanian/ kepala cabang dinas kecamatan (KCD) dan dilaporkan menggunakan form Statistik Pertanian. Pengumpulan data dilakukan dengan pendekatan area kecamatan di seluruh wilayah Indonesia. Pengumpulan data di tingkat kecamatan didasarkan pada hasil pengumpulan data dari seluruh kelurahan di kecamatan tersebut.
5. Pengumpulan Data Produktivitas Tanaman Pangan dilakukan pada waktu panen petani melalui Survei Ubinan dengan pendekatan rumah tangga menggunakan formulir UB-S. Periode pengumpulan data dilakukan setiap empat bulanan dengan petugas yaitu Koordinator Statistik Kecamatan (KSK) bersama KCD.

TECHNICAL NOTES

1. *The Agricultural Statistics Data Collection was organized by BPS-Statistics Indonesia collaboration with Food Security and Food Crops Service.*
2. *The Basic Data of Food Crops collected are harvested area and productivity/ yield per hectare. Food Crop Production is the result of multiplication between the harvested area with productivity.*
3. *Types of Food Crops Data collected include of secondary crops (maize, soybean, peanut, cassava and sweet potato).*
4. *Harvested Area Data Collection conducted every month by the agriculture field officer/ head of branch office sub district (KCD) and reported using the form Agricultural Statistics. Data collection is done with the approach of district area throughout the Indonesia. Harvested area data collection at district level is based on the result of data collection from all the villages/ urban villages in the districts.*
5. *Food Crops Productivity Data Collection conducted at the time of harvesting through Crop Cutting Survey with the approach of household using the UB-S form. Period of data collection is done in every sub-round/ four monthly in every sub-round/ four monthly by Sub-district Statistical Coordinator (KSK) accompanied with KCD.*

6. Data Populasi Ternak bersumber dari hasil Survei Peternakan Nasional, sedangkan data jumlah pemotongan ternak merupakan hasil Survei Laporan Pemotongan Ternak. Pengumpulan data pemotongan ternak dilakukan secara lengkap di seluruh Indonesia dari Rumah Potong Hewan (RPH) dan keurmaster setiap triwulan.
6. *Livestock Population Data' source is obtained from the National Livestock Survey, while data on the number of slaughter houses is the results of Slaughter House Report Survey. The data collection carried out with the complete enumeration of slaughter houses throughout Indonesia from the Slaughter House (RPH) and keurmaster quarterly.*
7. Data Statistik Perikanan merupakan data sekunder yang bersumber dari Dinas Perikanan. Statistik Perikanan dibedakan atas Perikanan Tangkap dan Perikanan Budidaya. Perikanan Tangkap diklasifikasikan atas penangkapan ikan di laut dan perairan umum. Perikanan Budidaya terdiri atas budidaya laut dan kolam air tawar.
7. *Fishery Statistics are secondary data obtained from the Fishery Service. These data are categorized into capture fisheries and aquaculture. Capture fisheries are further classified into marine and inland open water. Aquaculture are further classified into marine and fresh waterpond.*

ULASAN

Subsektor hortikultura yang berada di Kota Batam yaitu tanaman sayuran, tanaman sayuran dan buah-buahan semusim, tanaman biofarmaka, tanaman hias dan buah-buahan. Adapun cabai merupakan tanaman yang produksinya paling besar pada tahun 2020. Selama tahun 2020, luas panen tanaman cabai di Kota Batam mencapai 209 hektar dengan nilai produksi 35.327 ton.

Kemudian banyaknya produksi perkebunan, peternakan dan perikanan dapat dilihat pada tabel 5.3. s.d tabel 5.5.

DESCRIPTION

Horticultural sub-sector located in Batam City are vegetable crops, annual vegetable and fruit crops, biopharmaca plants, ornamental plants and fruits. The chili is the largest crop production in 2020. During 2020, the chili crop harvest area in Batam City reached 209 hectares with a production value of 35,327 tons.

Then the amount of plantation, livestock and fisheries production can be seen in table 5.3. s table 5.5.

5.1 PERTANIAN, PETERNAKAN, DAN PERIKANAN / AGRICULTURE, FORESTRY, LIVESTOCK, AND FISHERY

Tabel 5.1.1 **Produksi Ubi Kayu dan Ubi Jalar Menurut Kecamatan di Kota Batam (ha), 2020**
Production of Cassava and Sweet Potato by Subdistrict in Batam Municipality (ha), 2020

Kecamatan Subdistrict	Ubi Kayu (ton) Cassava Production (ton)
(1)	(2)
Belakang Padang	-
Bulang	-
Galang	-
Sungai Beduk	-
Sagulung	0.62
Nongsa	0.52
Batam Kota	-
Sekupang	-
Batu Aji	-
Lubuk Baja	-
Batu Ampar	-
Bengkong	-

Sumber/Source: BPS, Laporan Statistik Pertanian (SP) Tanaman Pangan/BPS-Statistic Indonesia, Agriculture Statistic Report of Food Crops

5.2 HORTIKULTURA / HORTICULTURE

Tabel 5.2.1 Luas Panen Tanaman Sayuran Menurut Kecamatan dan Jenis Tanaman (ha) di Kota Batam, 2019 dan 2020
Table 5.2.1 Harvested Area of Vegetables by Subdistrict and Kind of Plant (ha) in Batam Municipality, 2019 and 2020

Kecamatan Subdistrict	Bawang Daun Scallion		Bawang Merah Shallots		Bawang Putih Garlic	
	2019	2020	2019	2020	2019	2020
(1)	(2)	(3)	(4)	(5)	(6)	(7)
Belakang Padang	-	-	-	-	-	-
Bulang	-	8	-	3	-	-
Galang	8	10	-	-	-	-
Sungai Beduk	-	-	1	-	-	-
Sagulung	29	28	-	-	-	-
Nongsa	12	11	-	-	-	-
Batam Kota	-	-	-	-	-	-
Sekupang	-	-	-	-	-	-
Batu Aji	-	-	-	-	-	-
Lubuk Baja	-	-	-	-	-	-
Batu Ampar	-	-	-	-	-	-
Bengkong	-	-	-	-	-	-
Kota Batam Batam Municipality	49	57	1	3	-	-

Lanjutan Tabel/Continued Table 5.2.1

Kecamatan Subdistrict	Bayam Spinach		Blewah Blewah		Buncis String Bean	
	2019	2020	2019	2020	2019	2020
(1)	(8)	(9)	(10)	(11)	(12)	(13)
Belakang Padang	22	30	-	-	-	-
Bulang	89	74	-	4	-	1
Galang	45	28	-	-	-	-
Sungai Beduk	20	13	-	-	-	-
Sagulung	43	97	-	-	-	-
Nongsa	20	20	-	-	-	-
Batam Kota	19	10	-	-	-	-
Sekupang	48	30	-	-	-	-
Batu Aji	45	30	-	-	-	-
Lubuk Baja	-	-	-	-	-	-
Batu Ampar	-	-	-	-	-	-
Bengkong	-	-	-	-	-	-
Kota Batam Batam Municipality	351	332	-	4	-	1

Lanjutan Tabel/*Continued Table 5.2.1*

Kecamatan Subdistrict	Cabai Besar Big Chili		Cabai Rawit Cayenne Pepper		Jamur Mushrooms	
	2019	2020	2019	2020	2019	2020
(1)	(14)	(15)	(16)	(17)	(18)	(19)
Belakang Padang	-	-	-	-	-	-
Bulang	95	91	85	70	-	-
Galang	60	50	13	8	-	-
Sungai Beduk	3	5	-	1	-	-
Sagulung	36	19	-	9	-	-
Nongsa	7	3	5	3	-	-
Batam Kota	-	-	-	-	-	-
Sekupang	28	20	17	13	-	-
Batu Aji	18	21	-	-	-	-
Lubuk Baja	-	-	-	-	-	-
Batu Ampar	-	-	-	-	-	-
Bengkong	-	-	-	-	-	-
Kota Batam Batam Municipality	247	209	120	104	-	-

Lanjutan Tabel/Continued Table 5.2.1

Kecamatan Subdistrict	Kacang Merah Red Beans		Kacang Panjang Long Beans		Kangkung Water Spinach	
	2019	2020	2019	2020	2019	2020
(1)	(20)	(21)	(22)	(23)	(24)	(25)
Belakang Padang	-	-	-	-	23	32
Bulang	-	-	96	83	93	76
Galang	-	-	59	57	55	34
Sungai Beduk	-	-	6	7	22	13
Sagulung	-	-	36	27	35	53
Nongsa	-	-	11	12	22	20
Batam Kota	-	-	8	9	19	14
Sekupang	-	-	43	26	47	36
Batu Aji	-	-	13	17	41	30
Lubuk Baja	-	-	-	-	-	-
Batu Ampar	-	-	-	-	-	-
Bengkong	-	-	-	-	-	-
Kota Batam Batam Municipality	-	-	272	238	357	308

Lanjutan Tabel/Continued Table 5.2.1

Kecamatan Subdistrict	Kembang Kol Cauliflower		Kentang Potato		Ketimun Cucumber	
	2019	2020	2019	2020	2019	2020
(1)	(26)	(27)	(28)	(29)	(30)	(31)
Belakang Padang	-	-	-	-	-	-
Bulang	-	-	-	-	90	73
Galang	-	-	-	-	59	62
Sungai Beduk	-	-	-	-	15	12
Sagulung	-	-	-	-	35	15
Nongsa	-	-	-	-	9	11
Batam Kota	-	-	-	-	3	7
Sekupang	-	-	-	-	42	28
Batu Aji	-	-	-	-	15	17
Lubuk Baja	-	-	-	-	-	-
Batu Ampar	-	-	-	-	-	-
Bengkong	-	-	-	-	-	-
Kota Batam Batam Municipality	-	-	-	-	268	225

Lanjutan Tabel/Continued Table 5.2.1

Kecamatan Subdistrict	Kubis Cabbage		Labu Siam Chayote		Lobak Radish	
	2019	2020	2019	2020	2019	2020
(1)	(32)	(33)	(34)	(35)	(36)	(37)
Belakang Padang	-	-	-	-	-	-
Bulang	-	-	-	-	-	-
Galang	-	-	-	-	-	-
Sungai Beduk	-	-	-	-	-	-
Sagulung	-	-	-	-	-	-
Nongsa	-	-	-	-	-	-
Batam Kota	-	-	-	-	-	-
Sekupang	-	-	-	-	-	-
Batu Aji	-	-	-	-	-	-
Lubuk Baja	-	-	-	-	-	-
Batu Ampar	-	-	-	-	-	-
Bengkong	-	-	-	-	-	-
Kota Batam Batam Municipality	-	-	-	-	-	-

Lanjutan Tabel/*Continued Table* 5.2.1

Kecamatan <i>Subdistrict</i>	Melon <i>Melon</i>		Paprika <i>Bell Pepper</i>		Petsai/Sawi <i>Chinese Cabbage/ Mustard Green</i>	
	2019	2020	2019	2020	2019	2020
(1)	(38)	(39)	(40)	(41)	(42)	(43)
Belakang Padang	-	-	-	-	-	-
Bulang	-	5	-	-	144	71
Galang	-	-	-	-	13	11
Sungai Beduk	-	-	-	-	-	-
Sagulung	-	-	-	-	33	51
Nongsa	-	-	-	-	12	12
Batam Kota	-	-	-	-	12	10
Sekupang	-	-	-	-	71	38
Batu Aji	-	-	-	-	40	30
Lubuk Baja	-	-	-	-	-	-
Batu Ampar	-	-	-	-	-	-
Bengkong	-	-	-	-	-	-
Kota Batam <i>Batam Municipality</i>	-	5	-	-	325	223

Lanjutan Tabel/Continued Table 5.2.1

Kecamatan Subdistrict	Semangka Watermelon		Stroberi Strawberry		Terung Eggplant	
	2019	2020	2019	2020	2019	2020
(1)	(44)	(45)	(46)	(47)	(48)	(49)
Belakang Padang	-	-	-	-	-	-
Bulang	99	54	-	-	89	53
Galang	21	11	-	-	11	8
Sungai Beduk	-	-	-	-	-	-
Sagulung	-	-	-	-	22	25
Nongsa	-	-	-	-	-	-
Batam Kota	-	-	-	-	-	-
Sekupang	-	-	-	-	17	17
Batu Aji	9	6	-	-	7	6
Lubuk Baja	-	-	-	-	-	-
Batu Ampar	-	-	-	-	-	-
Bengkong	-	-	-	-	-	-
Kota Batam Batam Municipality	129	71	-	-	146	109

Lanjutan Tabel/*Continued Table* 5.2.1

Kecamatan Subdistrict	Tomat/Tomato		Wortel/Carrot	
	2019	2020	2019	2020
(1)	(50)	(51)	(52)	(53)
Belakang Padang	-	-	-	-
Bulang	-	-	-	-
Galang	-	-	-	-
Sungai Beduk	-	-	-	-
Sagulung	-	-	-	-
Nongsa	-	-	-	-
Batam Kota	-	-	-	-
Sekupang	-	-	-	-
Batu Aji	-	-	-	-
Lubuk Baja	-	-	-	-
Batu Ampar	-	-	-	-
Bengkong	-	-	-	-
Kota Batam Batam Municipality	-	-	-	-

Sumber/*Source*: BPS, Statistik Pertanian Hortikultura SPH-SBS/*BPS-Statistics Indonesia, Agricultural Statistic for Horticulture SPH-SBS*

Tabel
Table 5.2.2

Produksi Tanaman Sayuran Menurut Kecamatan dan Jenis Tanaman (kuintal) di Kota Batam, 2019 dan 2020
Production of Vegetables by Subdistrict and Kind of Plant (quintal) in Batam Municipality, 2019 and 2020

Kecamatan Subdistrict	Bawang Daun/Scallion		Bawang Merah/Shallots	
	2019	2020	2019	2020
(1)	(2)	(3)	(4)	(5)
Belakang Padang	-	-	-	-
Bulang	-	894	-	750
Galang	1 120	1 150	-	-
Sungai Beduk	-	-	50	-
Sagulung	1 545	471	-	-
Nongsa	720	660	-	-
Batam Kota	-	-	-	-
Sekupang	-	-	-	-
Batu Aji	-	-	-	-
Lubuk Baja	-	-	-	-
Batu Ampar	-	-	-	-
Bengkong	-	-	-	-
Kota Batam Batam Municipality	3 385	3 175	50	750

Lanjutan Tabel/Continued Table 5.2.2

Kecamatan Subdistrict	Bawang Putih Garlic		Bayam Spinach		Blewah Blewah	
	2019	2020	2019	2020	2019	2020
(1)	(6)	(7)	(8)	(9)	(10)	(11)
Belakang Padang	-	-	1 100	1 430	-	-
Bulang	-	-	8 890	6 684	-	1 080
Galang	-	-	2 788	1 710	-	-
Sungai Beduk	-	-	1 182	959	-	-
Sagulung	-	-	3 320	5 705	-	-
Nongsa	-	-	1 980	1 920	-	-
Batam Kota	-	-	1 658	600	-	-
Sekupang	-	-	7 440	4 606	-	-
Batu Aji	-	-	2 250	1 750	-	-
Lubuk Baja	-	-	-	-	-	-
Batu Ampar	-	-	-	-	-	-
Bengkong	-	-	-	-	-	-
Kota Batam Batam Municipality	-	-	30 608	25 364	-	1 080

Lanjutan Tabel/Continued Table 5.2.2

Kecamatan Subdistrict	Buncis String Bean		Cabai Besar Big Chili		Cabai Rawit Cayenne Pepper	
	2019	2020	2019	2020	2019	2020
(1)	(12)	(13)	(14)	(15)	(16)	(17)
Belakang Padang	-	-	-	-	-	-
Bulang	-	250	11 300	12 126	10 220	9 008
Galang	-	-	11 290	13 759	1 630	332
Sungai Beduk	-	-	169	352	-	10
Sagulung	-	-	3 800	2 700	-	1 393
Nongsa	-	-	940	460	790	382
Batam Kota	-	-	-	-	-	-
Sekupang	-	-	6 200	3 930	3 080	2 640
Batu Aji	-	-	1 650	2 000	-	-
Lubuk Baja	-	-	-	-	-	-
Batu Ampar	-	-	-	-	-	-
Bengkong	-	-	-	-	-	-
Kota Batam Batam Municipality	-	250	35 349	35 327	15 720	13 765

Lanjutan Tabel/*Continued Table 5.2.2*

Kecamatan Subdistrict	Jamur Mushrooms		Kacang Merah Red Beans		Kacang Panjang Long Beans	
	2019	2020	2019	2020	2019	2020
(1)	(18)	(19)	(20)	(21)	(22)	(23)
Belakang Padang	-	-	-	-	-	-
Bulang	-	-	-	-	9 740	9 293
Galang	-	-	-	-	7 360	5 494
Sungai Beduk	-	-	-	-	445	612
Sagulung	-	-	-	-	2 843	1 900
Nongsa	-	-	-	-	1 570	1 610
Batam Kota	-	-	-	-	790	570
Sekupang	-	-	-	-	7 440	4 730
Batu Aji	-	-	-	-	1 730	2 040
Lubuk Baja	-	-	-	-	-	-
Batu Ampar	-	-	-	-	-	-
Bengkong	-	-	-	-	-	-
Kota Batam Batam Municipality	-	-	-	-	31 918	26 249

Lanjutan Tabel/Continued Table 5.2.2

Kecamatan Subdistrict	Kangkung Water Spinach		Kembang Kol Cauliflower		Kentang Potato	
	2019	2020	2019	2020	2019	2020
(1)	(24)	(25)	(26)	(27)	(28)	(29)
Belakang Padang	1 100	1 556	-	-	-	-
Bulang	10 490	8 297	-	-	-	-
Galang	3 490	2 110	-	-	-	-
Sungai Beduk	1 392	926	-	-	-	-
Sagulung	2 550	3 178	-	-	-	-
Nongsa	2 100	1 920	-	-	-	-
Batam Kota	1 340	740	-	-	-	-
Sekupang	6 710	5 440	-	-	-	-
Batu Aji	2 640	2 040	-	-	-	-
Lubuk Baja	-	-	-	-	-	-
Batu Ampar	-	-	-	-	-	-
Bengkong	-	-	-	-	-	-
Kota Batam Batam Municipality	31 812	26 207	-	-	-	-

Lanjutan Tabel/Continued Table 5.2.2

Kecamatan Subdistrict	Ketimun Cucumber		Kubis Cabbage		Labu Siam Chayote	
	2019	2020	2019	2020	2019	2020
(1)	(30)	(31)	(32)	(33)	(34)	(35)
Belakang Padang	-	-	-	-	-	-
Bulang	11 480	12 006	-	-	-	-
Galang	6 860	7 768	-	-	-	-
Sungai Beduk	1 217	984	-	-	-	-
Sagulung	4 672	2 095	-	-	-	-
Nongsa	1 430	1 477	-	-	-	-
Batam Kota	340	410	-	-	-	-
Sekupang	9 090	5 490	-	-	-	-
Batu Aji	2 030	2 310	-	-	-	-
Lubuk Baja	-	-	-	-	-	-
Batu Ampar	-	-	-	-	-	-
Bengkong	-	-	-	-	-	-
Kota Batam Batam Municipality	37 119	32 540	-	-	-	-

Lanjutan Tabel/Continued Table 5.2.2

Kecamatan Subdistrict	Lobak Radish		Melon Melon		Paprika Bell Pepper	
	2019	2020	2019	2020	2019	2020
(1)	(36)	(37)	(38)	(39)	(40)	(41)
Belakang Padang	-	-	-	-	-	-
Bulang	-	-	-	1 548	-	-
Galang	-	-	-	-	-	-
Sungai Beduk	-	-	-	-	-	-
Sagulung	-	-	-	-	-	-
Nongsa	-	-	-	-	-	-
Batam Kota	-	-	-	-	-	-
Sekupang	-	-	-	-	-	-
Batu Aji	-	-	-	-	-	-
Lubuk Baja	-	-	-	-	-	-
Batu Ampar	-	-	-	-	-	-
Bengkong	-	-	-	-	-	-
Kota Batam Batam Municipality	-	-	-	1 548	-	-

Lanjutan Tabel/Continued Table 5.2.2

Kecamatan Subdistrict	Petsai/Sawi Chinese Cabbage		Semangka Watermelon		Stroberi Strawberry	
	2019	2020	2019	2020	2019	2020
(1)	(42)	(43)	(44)	(45)	(46)	(47)
Belakang Padang	-	-	-	-	-	-
Bulang	8 640	4 770	16 340	9 142	-	-
Galang	840	660	9 100	4 800	-	-
Sungai Beduk	-	-	-	-	-	-
Sagulung	2 280	3 196	-	-	-	-
Nongsa	720	720	-	-	-	-
Batam Kota	1 050	680	-	-	-	-
Sekupang	4 870	3 020	-	-	-	-
Batu Aji	2 000	1 680	1 800	1 200	-	-
Lubuk Baja	-	-	-	-	-	-
Batu Ampar	-	-	-	-	-	-
Bengkong	-	-	-	-	-	-
Kota Batam Batam Municipality	20 400	14 726	27 240	15 142	-	-

Lanjutan Tabel/Continued Table 5.2.2

Kecamatan Subdistrict	Terung Eggplant		Tomat Tomato		Wortel Carrot	
	2019	2020	2019	2020	2019	2020
(1)	(10)	(11)	(12)	(13)	(14)	(15)
Belakang Padang	-	-	-	-	-	-
Bulang	12 780	9 577	-	-	-	-
Galang	1 417	790	-	-	-	-
Sungai Beduk	-	-	-	-	-	-
Sagulung	2 153	3 390	-	-	-	-
Nongsa	-	-	-	-	-	-
Batam Kota	-	-	-	-	-	-
Sekupang	4 300	3 470	-	-	-	-
Batu Aji	750	700	-	-	-	-
Lubuk Baja	-	-	-	-	-	-
Batu Ampar	-	-	-	-	-	-
Bengkong	-	-	-	-	-	-
Kota Batam Batam Municipality	21 400	17 927	-	-	-	-

Sumber/Source: BPS, Statistik Pertanian Hortikultura SPH-SBS/BPS-Statistics Indonesia, Agricultural Statistic for Horticulture SPH-SBS

Tabel
Table 5.2.3

Luas Panen Tanaman Sayuran dan Buah-Buahan Semusim Menurut Jenis Tanaman (ha) di Kota Batam, 2017 – 2020
Harvested Area of Seasonal Vegetables and Fruits by Kind of Plant (ha) in Batam Municipality, 2017 – 2020

Jenis Tanaman Kind of Plants	2017	2018	2019	2020
(1)	(2)	(3)	(4)	(5)
Bawang Daun / <i>Wlech Onion</i>	25	40	49	57
Bawang Merah/ <i>Shallot</i>	2	1	1	3
Bawang Putih / <i>Garlic</i>	-	-	-	-
Bayam / <i>Spinach</i>	464	411	351	332
Blewah / <i>Blewah</i>	-	-	-	4
Buncis / <i>String Bean</i>	10	1	-	1
Cabai Besar / <i>Big Chili</i>	151	232	247	209
Cabai Rawit / <i>Cayenne Pepper</i>	95	133	120	104
Jamur / <i>Mushroom</i>	-	-	-	-
Kacang Merah / <i>Red Bean</i>	-	-	-	-
Kacang Panjang / <i>Yardlong Bean</i>	267	307	272	238
Kangkung / <i>Water Spinach</i>	490	441	357	308
Kembang Kol / <i>Cauliflower</i>	-	-	-	-
Jumlah/ Total	1 504	1 566	1 397	1 256

Lanjutan Tabel/Continued Table 5.2.3

Jenis Tanaman <i>Kind of Plants</i>	2017	2018	2019	2020
(1)	(6)	(7)	(8)	(9)
Kentang/ <i>Potato</i>	-	-	-	-
Ketimun / <i>Cucumber</i>	258	281	268	225
Kubis/ <i>Cabbage</i>	-	-	-	-
Lubis Siam / <i>Chayote</i>	-	-	-	-
Lobak / <i>Radish</i>	-	-	-	-
Melon / <i>Melon</i>	-	-	-	5
Paprika / <i>Bell Pepper</i>	-	-	-	-
Petsai / <i>Chinese Cabbage</i>	353	297	325	223
Semangka / <i>Watermelon</i>	154	133	129	71
Stoberi / <i>Strawberry</i>	-	-	-	-
Terung / <i>Eggplant</i>	143	154	146	109
Tomat / <i>Tomato</i>	-	-	-	-
Wortel / <i>Carrot</i>	-	-	-	-
Jumlah/ Total	908	865	868	633

Sumber/Source: BPS, Statistik Pertanian Hortikultura SPH-SBS/BPS-Statistics Indonesia, Agricultural Statistic for Horticulture SPH-SBS

Tabel
Table 5.2.4

Produksi Tanaman Sayuran dan Buah-Buahan Semusim Menurut Jenis Tanaman (kuintal) di Kota Batam, 2017- 2020
Production of Seasonal Vegetables and Fruits by Sub District and Kind of Plant (quintal) in Batam Municipality, 2017- 2020

Jenis Tanaman Kind of Plants	2017	2018	2019	2020
(1)	(2)	(3)	(4)	(5)
Bawang Daun / Scallion	2 670	3 755	3 385	3 175
Bawang Merah / Shallot	10	10	50	750
Bawang Putih / Garlic	-	-	-	-
Bayam / Spinach	28 824	32 116	30 608	25 364
Blewah / Blewah	-	-	-	1 080
Buncis / String Bean	660	140	-	250
Cabai Besar / Big Chili	9 914	23 601	35 349	35 327
Cabai Rawit / Cayenne Pepper	6 536	12 519	15 720	13 765
Jamur / Mushroom	-	-	-	-
Kacang Merah / Red Bean	-	-	-	-
Kacang Panjang / Long Bean	21 464	35 148	31 918	26 249
Kangkung / Water Spinach	31 173	34 908	31 812	26 207
Kembang Kol / Cauliflower	-	-	-	-
Jumlah/ Total	101 251	142 197	148 842	132 167

Lanjutan Tabel/Continued Table 5.2.4

Jenis Tanaman <i>Kind of Plants</i>	2017	2018	2019	2020
(1)	(6)	(7)	(8)	(9)
Kentang/ <i>Potato</i>	-	-	-	-
Ketimun/ <i>Cucumber</i>	21 646	35 887	37 119	32 540
Kubis/ <i>Cabbage</i>	-	-	-	-
Lubis Siam/ <i>Chayote</i>	-	-	-	-
Lobak/ <i>Radish</i>	-	-	-	-
Melon/ <i>Melon</i>	-	-	-	1 548
Paprika/ <i>Bell Pepper</i>	-	-	-	-
Petsai/Sawi/ <i>Chinese Cabbage/ Mustard Green</i>	21 706	17 283	20 400	14 726
Semangka/ <i>Water Melon</i>	17 590	-	27 240	15 142
Stoberi/ <i>Strawberry</i>	-	-	-	-
Terung/ <i>Eggplant</i>	12 320	18 408	21 400	17 927
Tomat/ <i>Tomato</i>	-	-	-	-
Wortel/ <i>Carrot</i>	-	-	-	-
Jumlah/ <i>Total</i>	73 262	71 578	106 159	81 883

Sumber/Source:

 BPS, Statistik Pertanian Hortikultura SPH-SBS/BPS-Statistics Indonesia, *Agricultural Statistic for Horticulture SPH-SBS*

Tabel
Table 5.2.5

Luas Panen Tanaman Biofarmaka Menurut Kecamatan dan Jenis Tanaman (m²) di Kota Batam, 2019 dan 2020
Harvested Area of Medicinal Plants by Subdistrict and Kind of Plant (m²) in Batam Municipality, 2019 and 2020

Kecamatan Subdistrict	Jahe/Ginger		Laos/Lengkuas/Galanga	
	2019	2020	2019	2020
(1)	(2)	(3)	(4)	(5)
Belakang Padang	-	-	-	-
Bulang	572	529	1 280	738
Galang	1 150	1 050	1 400	1 000
Sungai Beduk	-	-	400	200
Sagulung	225	180	205	215
Nongsa	-	-	1 400	900
Batam Kota	-	50	-	-
Sekupang	1 460	1 340	1 360	1 660
Batu Aji	-	-	1 100	1 050
Lubuk Baja	-	-	-	-
Batu Ampar	-	-	-	-
Bengkong	-	-	-	-
Kota Batam Batam Municipality	3 407	3 149	7 145	5 763

Lanjutan Tabel/Continued Table 5.2.5

Kecamatan Subdistrict	Kencur/East Indian Galangal		Kunyit/Turmeric	
	2019	2020	2019	2020
(1)	(6)	(7)	(8)	(9)
Belakang Padang	-	-	-	-
Bulang	1 130	755	1 675	1 433
Galang	700	850	1 250	1 050
Sungai Beduk	-	-	-	-
Sagulung	185	190	145	105
Nongsa	-	-	-	-
Batam Kota	270	30	20	40
Sekupang	1 270	1 040	1 490	1 450
Batu Aji	-	-	900	400
Lubuk Baja	-	-	-	-
Batu Ampar	-	-	-	-
Bengkong	-	-	-	-
Kota Batam Batam Municipality	3 555	2 865	5 480	4 478

Sumber/Source: BPS, Statistik Pertanian Hortikultura SPH-TBF/BPS-Statistics Indonesia, Agricultural Statistic for Horticulture SPH-TBF

Tabel
Table 5.2.6

Produksi Tanaman Biofarmaka Menurut Kecamatan dan Jenis Tanaman (kg) di Kota Batam, 2019 and 2020
Production of Medicinal Plants by Subdistrict and Kind of Plant (kg) in Batam Municipality, 2019 and 2020

Kecamatan Subdistrict	Jahe/Ginger		Laos/Lengkuas/Galanga	
	2019	2020	2019	2020
(1)	(2)	(3)	(4)	(5)
Belakang Padang	-	-	-	-
Bulang	1 972	1 300	4 662	2 045
Galang	3 600	3 500	5 500	3 200
Sungai Beduk	-	-	1 631	450
Sagulung	1 618	1 879	1 830	2 761
Nongsa	-	-	2 750	1 538
Batam Kota	-	120	-	-
Sekupang	3 240	3 085	6 510	7 600
Batu Aji	-	-	5 800	5 250
Lubuk Baja	-	-	-	-
Batu Ampar	-	-	-	-
Bengkong	-	-	-	-
Kota Batam Batam Municipality	10 430	9 884	28 683	22 844

Lanjutan Tabel/Continued Table 5.2.6

Kecamatan Subdistrict	Kencur/East Indian Galangal		Kunyit/Turmeric	
	2019	2020	2019	2020
(1)	(6)	(7)	(8)	(9)
Belakang Padang	-	-	-	-
Bulang	4 417	2 368	4 380	3 308
Galang	2 300	2 600	3 100	3 500
Sungai Beduk	-	-	-	-
Sagulung	1 090	1 930	671	697
Nongsa	-	-	-	-
Batam Kota	1 068	122	40	110
Sekupang	2 490	1 258	2 651	2 575
Batu Aji	-	-	1 310	1 600
Lubuk Baja	-	-	-	-
Batu Ampar	-	-	-	-
Bengkong	-	-	-	-
Kota Batam Batam Municipality	11 365	8 278	12 152	11 790

Sumber/Source: BPS, Statistik Pertanian Hortikultura SPH-TBF/BPS-Statistics Indonesia, Agricultural Statistic for Horticulture SPH-TBF

Tabel
Table 5.2.7

Luas Panen Tanaman Biofarmaka Menurut Jenis Tanaman (m²) di Kota Batam, 2017–2020
Harvested Area of Medicinal Plants by Kind of Plant (m²) in Batam Municipality, 2017–2020

Jenis Tanaman Kind of Plants	2017	2018	2019	2020
(1)	(2)	(3)	(4)	(5)
Dlingo/Dringo/ <i>Calamus</i>	-	-	-	-
Jahe / <i>Ginger</i>	1 730	2 865	3 407	3 149
Kapulaga / <i>Java Cardamon</i>	-	-	-	-
Keji Beling / <i>Kecibeling</i>	-	-	-	-
Kencur / <i>East Indian Galangal</i>	2 815	3 125	3 555	2 865
Kunyit / <i>Tumeric</i>	2 320	3 965	5 480	4 478
Laos/Lengkuas/ <i>Galanga</i>	7 230	7 835	7 145	5 763
Lempuyang / <i>Zingiber Aromaticum</i>	-	-	-	-
Lidah Buaya / <i>Oliviera</i>	60	-	-	-
Mahkota Dewa / <i>God's Crown</i>	-	-	-	-
Mengkudu / <i>Pace</i>	110	-	-	-
Sambiloto / <i>King of Bitter</i>	-	-	-	-
Temuireng / <i>Black Tumeric</i>	-	-	-	-
Temukunci / <i>Chinese Keys</i>	-	-	-	-
Temulawak / <i>Java Tumeric</i>	-	-	-	-
Jumlah/ Total	14 265	17 790	19 587	16 255

Sumber/Source: BPS, Statistik Pertanian Hortikultura SPH-TBF/BPS-Statistics Indonesia, Agricultural Statistic for Horticulture SPH-TBF

Tabel
Table 5.2.8
**Produksi Tanaman Biofarmaka Menurut Jenis Tanaman (kg)
 di Kota Batam, 2017–2020**
**Production of Medicinal Plants by Kind of Plant (kg) in Batam
 Municipality, 2017–2020**

Jenis Tanaman Kind of Plants	2017	2018	2019	2020
(1)	(2)	(3)	(4)	(5)
Dlingo/Dringo/Sweet Root	-	-	-	-
Jahe / Ginger	3 205	6 385	10 430	9 884
Kapulaga / Java Cardamon	-	-	-	-
Keji Beling / Kecibeling	-	-	-	-
Kencur / East Indian Galangal	6 765	7 460	11 365	8 278
Kunyit / Tumeric	4 490	8 850	12 152	11 790
Laos/Lengkuas/ Galanga	15 211	22 324	28 683	22 844
Lempuyang / Zingiber Aromaticum	-	-	-	-
Lidah Buaya / Oliviera	180	-	-	-
Mahkota Dewa / God's Crown	-	-	-	-
Mengkudu / Pace	650	-	-	-
Sambiloto / King of Bitter	-	-	-	-
Temuireng / Black Tumeric	-	-	-	-
Temukunci / Chinese Keys	-	-	-	-
Temulawak / Java Tumeric	-	-	-	-
Jumlah/ Total	30 501	45 019	62 630	52 796

Sumber/Source:

BPS, Statistik Pertanian Hortikultura SPH-TBF/BPS-Statistics Indonesia, Agricultural Statistic for Horticulture SPH-TBF

Tabel
Table 5.2.9

Luas Panen Tanaman Hias Menurut Kecamatan dan Jenis Tanaman (m²) di Kota Batam, 2019 and 2020
Harvested Area of Ornamental Plants by Subdistrict and Kind of Plant (m²) in Batam Municipality, 2019 and 2020

Kecamatan Subdistrict	Anggrek/Orchid		Krisan/Chrysantemum	
	2019	2020	2019	2020
(1)	(2)	(3)	(4)	(5)
Belakang Padang	-	-	-	-
Bulang	-	-	-	-
Galang	-	-	-	-
Sungai Beduk	-	-	-	-
Sagulung	-	-	-	-
Nongsa	-	-	-	-
Batam Kota	98	80	-	-
Sekupang	178	300	-	-
Batu Aji	170	-	-	-
Lubuk Baja	-	-	-	-
Batu Ampar	130	210	-	-
Bengkong	117	65	-	-
Kota Batam Batam Municipality	693	655	-	-

Lanjutan Tabel/Continued Table 5.2.9

Kecamatan Subdistrict	Mawar/Rose		Sedap Malam/Tuberose	
	2019	2020	2019	2020
(1)	(6)	(7)	(8)	(9)
Belakang Padang	-	-	-	-
Bulang	-	-	-	-
Galang	-	-	-	-
Sungai Beduk	-	-	-	-
Sagulung	-	-	-	-
Nongsa	-	-	-	-
Batam Kota	110	90	-	-
Sekupang	250	415	-	-
Batu Aji	180	200	-	-
Lubuk Baja	-	-	-	-
Batu Ampar	-	-	-	-
Bengkong	-	-	-	-
Kota Batam Batam Municipality	540	705	-	-

Sumber/Source: BPS, Statistik Pertanian Hortikultura SPH-TH/BPS-Statistics Indonesia, Agricultural Statistik for Horticulture SPH-TH

Tabel
Table 5.2.10

Produksi Tanaman Hias Menurut Kecamatan dan Jenis Tanaman (tangkai) di Kota Batam, 2019 and 2020
Production of Ornamental Plants by Subdistrict and Kind of Plant (stalks) in Batam Municipality, 2019 and 2020

Kecamatan Subdistrict	Angrek/ <i>Orchid</i>		Krisan/ <i>Chrysantemum</i>	
	2019	2020	2019	2020
(1)	(2)	(3)	(4)	(5)
Belakang Padang	-	-	-	-
Bulang	-	-	-	-
Galang	-	-	-	-
Sungai Beduk	-	-	-	-
Sagulung	-	-	-	-
Nongsa	-	-	-	-
Batam Kota	272	334	-	-
Sekupang	398	716	-	-
Batu Aji	510	-	-	-
Lubuk Baja	-	-	-	-
Batu Ampar	625	1 024	-	-
Bengkong	607	584	-	-
Kota Batam Batam Municipality	2 412	2 658	-	-

Lanjutan Tabel/Continued Table 5.2.10

Kecamatan Subdistrict	Mawar/Rose		Sedap Malam/Tuberose	
	2019	2020	2019	2020
(1)	(6)	(7)	(8)	(9)
Belakang Padang	-	-	-	-
Bulang	-	-	-	-
Galang	-	-	-	-
Sungai Beduk	-	-	-	-
Sagulung	-	-	-	-
Nongsa	-	-	-	-
Batam Kota	265	260	-	-
Sekupang	775	1 390	-	-
Batu Aji	2 319	750	-	-
Lubuk Baja	-	-	-	-
Batu Ampar	-	-	-	-
Bengkong	-	-	-	-
Kota Batam Batam Municipality	3 359	2 400	-	-

Sumber/Source: BPS, Statistik Pertanian Hortikultura SPH-TH/BPS-Statistics Indonesia, Agricultural Statistik for Horticulture SPH-TH

Tabel
Table 5.2.11

Luas Panen Tanaman Hias Menurut Jenis Tanaman (m²) di Kota Batam, 2017–2020
Harvested Area of Ornamental Plants by Kind of Plant (m²) in Batam Municipality, 2017–2020

Jenis Tanaman Kind of Plants	2017	2018	2019	2020
(1)	(2)	(3)	(4)	(5)
Anggrek/ <i>Orchid</i>	895	994	693	655
Anthurium Bunga/ <i>Flamingo Lily Flower</i>	458	335	100	90
Anthurium Daun/ <i>Anthurium</i>	815	1 375	1 248	938
Anyelir/ <i>Carnation</i>	-	-	-	-
Balaceng/ <i>Dieffenbacia</i>	n/a	n/a	2 020	1 365
Dracaena/ <i>Dracaena</i>	532	1 166	1 028	988
Euphorbia/ <i>Euphorbia</i>	-	670	580	391
Gladiol/ <i>Gladiol</i>	-	-	-	-
Hanjuang/ <i>Cordyline</i>	n/a	n/a	937	967
Herbras/ <i>Gerbera</i>	-	-	-	-
Kamboja Jepang/ <i>Adenium</i>	n/a	n/a	928	647
Keladi Hias/ <i>Caladium</i>	n/a	n/a	900	873
Krisan/ <i>Chrysantemum</i>	-	-	-	-
Mawar/ <i>Rose</i>	995	865	540	705
Jumlah/ Total	3 695	5 405	8 974	7 619

Sumber/Source: BPS, Statistik Pertanian Hortikultura SPH-TH/BPS-Statistics Indonesia, Agricultural Statistik for Horticulture SPH-TH

Lanjutan Tabel/Continued Table 5.2.11

Jenis Tanaman <i>Kind of Plants</i>	2017	2018	2019	2020
(1)	(6)	(7)	(8)	(9)
Melati/ <i>Jasmine</i>	2 185	2 185	1 305	1 642
Monstera/ <i>Monstera</i>	-	-	-	15
Pakis/ <i>Leather Leaf Fern</i>	-	680	560	358
Palem/ <i>Palm</i>	28 750	18 415	12 640	12 262
Pedang-Pedangan/ <i>Sansevieria</i>	1 250	1 470	1 277	1 299
Philodendron/ <i>Philodendron</i>	865	890	785	985
Pisang-Pisangan/ <i>Heliconia</i>	915	1 470	874	885
Sedap Malam/ <i>Tuberose</i>	-	-	-	-
Soka/ <i>Ixora</i>	1 990	2 300	2 280	1 974
Sri Rejeki/ <i>Aglanema</i>	n/a	n/a	1 249	1 624
Jumlah/ Total	35 955	27 410	20 970	21 044

Sumber/Source: BPS, Statistik Pertanian Hortikultura SPH-TH/BPS-Statistics Indonesia, Agricultural Statistik for Horticulture SPH-TH

Tabel
Table 5.2.12

Produksi Tanaman Hias Menurut Jenis Tanaman (tangkai) di Kota Batam, 2017–2020
Production of Ornamental Plants by Kind of Plant (stalks) in Batam Municipality, 2017–2020

Jenis Tanaman <i>Kind of Plants</i>	2017	2018	2019	2020
(1)	(2)	(3)	(4)	(5)
Anggrek/ <i>Orchid</i>	1 335	2 698	2 412	2 658
Anthurium Bunga/ <i>Flamingo Lily Flower</i>	458	335	345	526
Anthurium Daun/ <i>Anthurium</i>	1 353	2 420	5 053	4 030
Anyelir/ <i>Carnation</i>	-	-	-	-
Balaceng/ <i>Dieffenbacia</i>	n/a	n/a	5 205	5 688
Dracaena/ <i>Dracaena</i>	790	1 573	3 288	3 998
Euphorbia/ <i>Euphorbia</i>	-	1 230	2 700	2 689
Gladiol/ <i>Gladiol</i>	-	-	-	-
Hanjuang/ <i>Cordyline</i>	n/a	n/a	1 532	2 405
Herbras/ <i>Gerbera</i>	-	-	-	-
Kamboja Jepang/ <i>Adenium</i>	n/a	n/a	3 373	3 554
Keladi Hias/ <i>Caladium</i>	n/a	n/a	3 540	3 729
Krisan/ <i>Chrysantemum</i>	-	-	-	-
Mawar/ <i>Rose</i>	2 160	2 600	3 359	2 400
Jumlah/ Total	6 096	10 856	30 807	31 677

Sumber/Source: BPS, Statistik Pertanian Hortikultura SPH-TH/BPS-Statistics Indonesia, Agricultural Statistik for Horticulture SPH-TH

Lanjutan Tabel/Continued Table 5.2.12

Jenis Tanaman <i>Kind of Plants</i>	2017	2018	2019	2020
(1)	(6)	(7)	(8)	(9)
Melati/ <i>Jasmine</i>	2 655	5 654	3 924	3 097
Monstera/ <i>Monstera</i>	-	-	-	63
Pakis/ <i>Leather Leaf Fern</i>	-	760	2 510	1 975
Palem/ <i>Palm</i>	41 304	27 633	15 149	38 133
Pedang-Pedangan/ <i>Sansevieria</i>	2 250	3 730	5 197	4 866
Philodendron/ <i>Philodendron</i>	1 247	1 941	1 705	2 313
Pisang-Pisangan/ <i>Heliconia</i>	1 350	2 320	3 696	4 934
Sedap Malam/ <i>Tuberose</i>	-	-	-	-
Soka/ <i>Ixora</i>	3 490	7 370	7 079	9 492
Sri Rejeki/ <i>Aglaonema</i>	n/a	n/a	6 064	6 588
Jumlah/ Total	52 296	49 408	45 324	71 461

Sumber/Source: BPS, Statistik Pertanian Hortikultura SPH-TH/BPS-Statistics Indonesia, Agricultural Statistik for Horticulture SPH-TH

Tabel
Table 5.2.13

Produksi Buah-buahan Menurut Kecamatan dan Jenis Tanaman (ton) di Kota Batam, 2019 and 2020
Production of Fruits by Subdistrict and Kind of Plant (ton) in Batam Municipality, 2019 and 2020

Kecamatan Subdistrict	Alpukat/Avocado		Anggur/Grape	
	2019	2020	2019	2020
(1)	(2)	(3)	(4)	(5)
Belakang Padang	-	-	-	-
Bulang	29	61	-	-
Galang	157	668	-	-
Sungai Beduk	-	-	-	-
Sagulung	44	111	-	-
Nongsa	-	-	-	-
Batam Kota	-	-	-	-
Sekupang	48	37	-	-
Batu Aji	-	-	-	-
Lubuk Baja	-	-	-	-
Batu Ampar	-	-	-	-
Bengkong	-	-	-	-
Kota Batam Batam Municipality	278	877	-	-

Lanjutan Tabel/Continued Table 5.2.13

Kecamatan Subdistrict	Apel/Apple		Belimbing/Starfruit		Duku/Langsar/Kokosan/ Duku	
	2019	2020	2019	2020	2019	2020
(1)	(6)	(7)	(8)	(9)	(10)	(11)
Belakang Padang	-	-	-	-	-	-
Bulang	-	-	-	-	-	-
Galang	-	-	60	30	-	-
Sungai Beduk	-	-	-	-	-	-
Sagulung	-	-	431	1 147	-	-
Nongsa	-	-	13	4	-	-
Batam Kota	-	-	-	-	-	-
Sekupang	-	-	96	14	-	-
Batu Aji	-	-	-	-	-	-
Lubuk Baja	-	-	-	-	-	-
Batu Ampar	-	-	-	-	-	-
Bengkong	-	-	-	-	-	-
Kota Batam Batam Municipality	-	-	600	1 196	-	-

Lanjutan Tabel/*Continued Table* 5.2.13

Kecamatan <i>Subdistrict</i>	Durian/ <i>Durian</i>		Jambu Air/ <i>Water Apple</i>		Jambu Biji/ <i>Guava</i>	
	2019	2020	2019	2020	2019	2020
(1)	(12)	(13)	(14)	(15)	(16)	(17)
Belakang Padang	300	-	20	-	-	-
Bulang	182	145	-	26	156	29
Galang	444	2 520	1 915	788	-	210
Sungai Beduk	-	-	43	32	84	90
Sagulung	955	1 921	730	397	168	388
Nongsa	7	-	12	-	115	95
Batam Kota	-	-	-	-	-	-
Sekupang	23	10	98	72	904	480
Batu Aji	-	-	30	35	160	157
Lubuk Baja	-	-	-	-	-	-
Batu Ampar	-	-	-	-	-	-
Bengkong	-	-	-	-	-	-
Kota Batam <i>Batam Municipality</i>	1 911	4 596	2 848	1 350	1 587	1 449

Lanjutan Tabel/Continued Table 5.2.13

Kecamatan Subdistrict	Jengkol/Jengkol		Jeruk Besar/Pomelo		Jeruk Siam/Keprok/ Orange/Tangerine	
	2019	2020	2019	2020	2019	2020
(1)	(18)	(19)	(20)	(21)	(22)	(23)
Belakang Padang	-	-	-	-	-	-
Bulang	9	46	-	-	-	-
Galang	40	20	1 868	-	-	-
Sungai Beduk	-	-	-	-	-	-
Sagulung	-	-	-	-	155	333
Nongsa	4	7	-	-	-	-
Batam Kota	-	-	-	-	-	-
Sekupang	-	-	-	-	-	-
Batu Aji	-	-	-	-	-	-
Lubuk Baja	-	-	-	-	-	-
Batu Ampar	-	-	-	-	-	-
Bengkong	-	-	-	-	-	-
Kota Batam Batam Municipality	53	73	1 868	-	155	333

Lanjutan Tabel/Continued Table 5.2.13

Kecamatan Subdistrict	Mangga/Mango		Manggi/Mangosteen		Markisa/Passion Fruit	
	2019	2020	2019	2020	2019	2020
(1)	(24)	(25)	(26)	(27)	(28)	(29)
Belakang Padang	342	997	-	-	-	-
Bulang	2 217	655	-	-	-	-
Galang	7 160	760	-	-	-	-
Sungai Beduk	330	80	-	-	-	-
Sagulung	1 205	1 824	-	-	-	-
Nongsa	35	6	2	-	-	-
Batam Kota	452	210	-	-	-	-
Sekupang	305	249	-	-	-	-
Batu Aji	58	-	-	-	-	-
Lubuk Baja	-	-	-	-	-	-
Batu Ampar	-	-	-	-	-	-
Bengkong	-	-	-	-	-	-
Kota Batam Batam Municipality	12 104	4 781	2	-	-	-

Lanjutan Tabel/Continued Table 5.2.13

Kecamatan Subdistrict	Melinjo/Gnetum/Melinjo		Nangka/Cempedak/ Jackfruit		Nanas/Pineapple	
	2019	2020	2019	2020	2019	2020
(1)	(30)	(31)	(32)	(33)	(34)	(35)
Belakang Padang	-	-	567	1 825	-	-
Bulang	-	-	955	669	125	69
Galang	-	-	5 284	3 810	297	60
Sungai Beduk	-	-	141	53	-	-
Sagulung	-	-	1 065	720	-	-
Nongsa	-	-	329	79	3	11
Batam Kota	-	-	505	530	-	-
Sekupang	-	-	148	94	-	-
Batu Aji	-	-	192	591	-	-
Lubuk Baja	-	-	-	-	-	-
Batu Ampar	-	-	-	-	-	-
Bengkong	-	-	-	-	-	-
Kota Batam Batam Municipality	-	-	9 186	8 371	425	140

Lanjutan Tabel/Continued Table 5.2.13

Kecamatan Subdistrict	Pepaya/Papaya		Petai/Twisted Cluster Bean		Pisang/Banana	
	2019	2020	2019	2020	2019	2020
(1)	(36)	(37)	(38)	(39)	(40)	(41)
Belakang Padang	-	-	50	-	529	862
Bulang	587	563	55	48	363	360
Galang	3 024	475	197	84	990	720
Sungai Beduk	35	30	-	-	120	194
Sagulung	1 058	670	-	-	910	2 107
Nongsa	305	96	7	8	3 416	861
Batam Kota	376	530	-	-	102	220
Sekupang	304	221	-	-	164	341
Batu Aji	71	62	-	-	50	65
Lubuk Baja	-	-	-	-	-	-
Batu Ampar	-	-	-	-	-	-
Bengkong	-	-	-	-	-	-
Kota Batam Batam Municipality	5 760	2 647	309	140	6 644	5 730

Lanjutan Tabel/Continued Table 5.2.13

Kecamatan Subdistrict	Rambutan/Rambutan		Salak/Snakefruit		Sawo/Sapodilla/Sawo	
	2019	2020	2019	2020	2019	2020
(1)	(42)	(43)	(44)	(45)	(46)	(47)
Belakang Padang	120	-	-	-	844	605
Bulang	101	140	-	-	31	93
Galang	325	110	-	-	1 154	335
Sungai Beduk	-	-	-	-	-	-
Sagulung	281	322	-	-	-	-
Nongsa	-	-	-	-	6	-
Batam Kota	-	-	-	-	-	-
Sekupang	-	-	-	-	59	86
Batu Aji	-	-	-	-	24	42
Lubuk Baja	-	-	-	-	-	-
Batu Ampar	-	-	-	-	-	-
Bengkong	-	-	-	-	-	-
Kota Batam Batam Municipality	827	572	-	-	2 118	1 161

Lanjutan Tabel/*Continued Table* 5.2.13

Kecamatan Subdistrict	Sirsak/Soursop		Sukun/Breadfruit	
	2019	2020	2019	2020
(1)	(48)	(49)	(50)	(51)
Belakang Padang	-	-	-	-
Bulang	-	-	-	-
Galang	46	70	-	105
Sungai Beduk	86	-	-	-
Sagulung	-	-	16	52
Nongsa	4	4	-	-
Batam Kota	-	-	-	-
Sekupang	36	47	-	-
Batu Aji	-	-	-	-
Lubuk Baja	-	-	-	-
Batu Ampar	-	-	-	-
Bengkong	-	-	-	-
Kota Batam Batam Municipality	172	121	16	157

Sumber/Source: BPS, Statistik Pertanian Hortikultura SPH-TH/BPS-Statistics Indonesia, Agricultural Statistik for Horticulture SPH-TH

Tabel
Table 5.2.14

**Produksi Buah–Buahan dan Sayuran Tahunan Menurut Jenis
 Tanaman (ton) di Kota Batam, 2017–2020**
**Production of Annual Fruits and Vegetables by Kind of Plant
 (ton) in Batam Municipality, 2017–2020**

Jenis Tanaman Kind of Plants	2017	2018	2019	2020
(1)	(2)	(3)	(4)	(5)
Buah–Buahan/ Fruits:				
Alpukat/ Avocado	30	91	278	877
Anggur/ Grape	-	-	-	-
Apel/ Apple	-	-	-	-
Belimbing/ Star Fruit	111	159	600	1 196
Duku/Langsak/Kokosan/ Duku	-	-	-	-
Durian/ Durian	510	307	1 911	4 596
Jambu Air/ Rose Apple	868	571	2 848	1 350
Jambu Biji/ Guava	1 124	871	1 587	1 449
Jeruk Besar/ Pomelo	-	670	1 868	-
Jeruk Siam/Keprok/ Tangerine/ Orange	-	-	155	333
Jeruk/Orange (Tangerine + Pomelo)	-	670	2 023	333
Mangga/ Mango	4 380	4 789	12 104	4 781

Sumber/Source: BPS, Statistik Pertanian Hortikultura SPH-BST/BPS-Statistics Indonesia, Agricultural Statistic for Horticulture SPH-BST

Lanjutan Tabel/Continued Table 5.2.14

Jenis Tanaman Kind of Plants	2017	2018	2019	2020
(1)	(6)	(7)	(8)	(9)
Manggis/ <i>Mangosteen</i>	16	108	2	-
Markisa/ <i>Marquisa</i>	40	-	-	-
Nangka/Cempedak/ <i>Jack Fruit</i>	6 764	4 494	9 186	8 371
Nenas/ <i>Pineapple</i>	161	148	425	140
Pepaya/ <i>Papaya</i>	1 844	2 031	5 760	2 647
Pisang/ <i>Banana</i>	4 088	3 877	6 644	5 730
Rambutan/ <i>Rambutan</i>	922	479	827	572
Salak/ <i>Salacca</i>	-	-	-	-
Sawo/Sapodilla/ <i>Star Apple</i>	834	1 041	2 118	1 161
Sirsak/ <i>Soursop</i>	43	61	172	121
Sukun/ <i>Bread Fruit</i>	-	6	16	157
Sayuran/ <i>Vegetables</i>				
Jengkol/ <i>Jengkol</i>	349	-	53	73
Melinjo/ <i>Melinjo</i>	-	-	-	-
Petai/ <i>Twisted Cluster Bean</i>	414	108	309	140
Jumlah/ Total	22 498	20 481	46 863	34 027

Sumber/Source: BPS, Statistik Pertanian Hortikultura SPH-BST/BPS-Statistics Indonesia, *Agricultural Statistic for Horticulture SPH-BST*

5.3 PERKEBUNAN / ESTATE CROPS

Tabel 5.3.1 **Luas Areal Tanaman Perkebunan Menurut Kecamatan dan Jenis Tanaman (ha) di Kota Batam, 2019 dan 2020**
Table 5.3.1 **Planted Area of Estate Crops by Subdistrict and Type of Crops (ha) in Batam Municipality, 2019 dan 2020**

Kecamatan Subdistrict	Kelapa Sawit/Oil Palm		Kelapa/Coconut	
	2019	2020	2019	2020
(1)	(2)	(3)	(4)	(5)
Belakang Padang	-	-	-	162
Bulang	-	-	-	52
Galang	-	-	-	620
Sungai Beduk	-	-	-	22
Sagulung	-	-	-	8
Nongsa	-	-	-	180
Batam Kota	-	-	-	-
Sekupang	-	-	-	7
Batu Aji	-	-	-	-
Lubuk Baja	-	-	-	-
Batu Ampar	-	-	-	20
Bengkong	-	-	-	9
Kota Batam Batam Municipality	-	-	-	1080

Lanjutan Tabel/*Continued Table* 5.3.1

Kecamatan Subdistrict	Karet/Rubber		Kopi/Coffee	
	2019	2020	2019	2020
(1)	(6)	(7)	(8)	(9)
Belakang Padang	-	252	-	-
Bulang	-	33	-	-
Galang	-	107	-	-
Sungai Beduk	-	-	-	-
Sagulung	-	3	-	-
Nongsa	-	-	-	-
Batam Kota	-	-	-	-
Sekupang	-	-	-	-
Batu Aji	-	-	-	-
Lubuk Baja	-	-	-	-
Batu Ampar	-	2	-	-
Bengkong	-	-	-	-
Kota Batam Batam Municipality	-	397	-	-

Lanjutan Tabel/Continued Table 5.3.1

Kecamatan Subdistrict	Kakao/Cocoa		Tebu/Sugar cane	
	2019	2020	2019	2020
(1)	(10)	(11)	(12)	(13)
Belakang Padang	-	-	-	-
Bulang	-	-	-	-
Galang	-	-	-	-
Sungai Beduk	-	-	-	-
Sagulung	-	-	-	-
Nongsa	-	-	-	-
Batam Kota	-	-	-	-
Sekupang	-	-	-	-
Batu Aji	-	-	-	-
Lubuk Baja	-	-	-	-
Batu Ampar	-	-	-	-
Bengkong	-	-	-	-
Kota Batam Batam Municipality	-	-	-	-

Sumber/Source: Dinas Ketahanan Pangan dan Pertanian/Food Security and Agricultural Office

Tabel
Table 5.3.2

**Produksi Perkebunan Menurut Kecamatan dan Jenis Tanaman
(ton) di Kota Batam, 2019 dan 2020**
*Production of Estate by Subdistrict and Type of Crops (ton) in
Batam Municipality, 2019 and 2020*

Kecamatan Subdistrict	Kelapa Sawit/Oil Palm		Kelapa/Coconut	
	2019	2020	2019	2020
(1)	(2)	(3)	(4)	(5)
Belakang Padang	-	-	-	27.50
Bulang	-	-	-	8.00
Galang	-	-	-	59.40
Sungai Beduk	-	-	-	3.61
Sagulung	-	-	-	1.40
Nongsa	-	-	-	27.95
Batam Kota	-	-	-	-
Sekupang	-	-	-	1.26
Batu Aji	-	-	-	-
Lubuk Baja	-	-	-	-
Batu Ampar	-	-	-	1.12
Bengkong	-	-	-	0.82
Kota Batam Batam Municipality	-	-	-	131.06

Lanjutan Tabel/Continued Table 5.3.2

Kecamatan Subdistrict	Karet/Rubber		Kopi/Coffee	
	2019	2020	2019	2020
(1)	(6)	(7)	(8)	(9)
Belakang Padang	-	10.85	-	-
Bulang	-	11.00	-	-
Galang	-	28.00	-	-
Sungai Beduk	-	-	-	-
Sagulung	-	1.25	-	-
Nongsa	-	-	-	-
Batam Kota	-	-	-	-
Sekupang	-	-	-	-
Batu Aji	-	-	-	-
Lubuk Baja	-	-	-	-
Batu Ampar	-	0.15	-	-
Bengkong	-	-	-	-
Kota Batam Batam Municipality	-	51.25	-	-

Lanjutan Tabel/*Continued Table* 5.3.2

Kecamatan <i>Subdistrict</i>	Kakao/Cocoa		Tebu/Sugar cane	
	2019	2020	2019	2020
(1)	(10)	(11)	(12)	(13)
Belakang Padang	-	-	-	-
Bulang	-	-	-	-
Galang	-	-	-	-
Sungai Beduk	-	-	-	-
Sagulung	-	-	-	-
Nongsa	-	-	-	-
Batam Kota	-	-	-	-
Sekupang	-	-	-	-
Batu Aji	-	-	-	-
Lubuk Baja	-	-	-	-
Batu Ampar	-	-	-	-
Bengkong	-	-	-	-
Kota Batam <i>Batam Municipality</i>	-	-	-	-

Lanjutan Tabel/Continued Table 5.3.2

Kecamatan Subdistrict	Teh/Tea		Tembakau/Tobacco	
	2019	2020	2019	2020
(1)	(14)	(15)	(16)	(17)
Belakang Padang	-	-	-	-
Bulang	-	-	-	-
Galang	-	-	-	-
Sungai Beduk	-	-	-	-
Sagulung	-	-	-	-
Nongsa	-	-	-	-
Batam Kota	-	-	-	-
Sekupang	-	-	-	-
Batu Aji	-	-	-	-
Lubuk Baja	-	-	-	-
Batu Ampar	-	-	-	-
Bengkong	-	-	-	-
Kota Batam Batam Municipality	-	-	-	-

Sumber/Source: Dinas Ketahanan Pangan dan Pertanian/Food Security and Agricultural Office

5.4 PETERNAKAN/LIVESTOCK

Tabel 5.4.1 Populasi Ternak dan Jenis Ternak di Kota Batam (ekor), 2020
Table 5.4.1 *Livestock Population and Kind of Livestock in Batam Municipality (heads), 2020*

Kecamatan Subdistrict	Sapi / Cow	Kerbau / Buffalo	Kuda / Horse	Kambing / Goat
(1)	(1)	(2)	(3)	(4)
Belakang Padang	124	-	-	89
Bulang	89	-	-	60
Galang	125	-	-	61
Sungai Beduk	102	-	8	316
Sagulung	199	-	-	408
Nongsa	48	-	-	121
Batam Kota	293	-	-	574
Sekupang	1 671	-	3	7 666
Batu Aji	80	5	-	282
Lubuk Baja	50	-	-	90
Batu Ampar	26	-	-	292
Bengkong	224	-	4	436
Kota Batam Batam Municipality	3 031	5	15	10 395

Keterangan: Jumlah Sapi dan Kambing yang ditampilkan merupakan Angka dari hasil penampungan sementara sebelum dipotong untuk kebutuhan daging Kota Batam

Lanjutan Tabel/Continued Table 5.4.1

Kecamatan Subdistrict	Babi / Pig	Ayam Buras / Free-range Chicken	Ayam Ras Pedaging / Broiler	Ayam Petelur / Laying hens
(1)	(5)	(6)	(7)	(8)
Belakang Padang	-	-	-	-
Bulang	278 000	-	3 960 000	-
Galang	-	4 300	18 000 000	136 000
Sungai Beduk	1 200	1 500	1 800 000	-
Sagulung	-	-	1 440 000	-
Nongsa	3 100	-	-	-
Batam Kota	-	-	-	-
Sekupang	-	2 400	-	-
Batu Aji	-	2 700	-	-
Lubuk Baja	-	-	-	-
Batu Ampar	-	-	-	-
Bengkong	-	-	-	-
Kota Batam Batam Municipality	282 300	10 900	25 200 000	136 000

Lanjutan Tabel/Continued Table 5.4.1

Kecamatan Subdistrict	Itik Pedaging / Broiler Ducks	itik Petelur / Laying Ducks	Kelinci / Rabbit	Puyuh/ Quail
(1)	(5)	(6)	(7)	(8)
Belakang Padang	-	-	-	-
Bulang	-	-	-	-
Galang	-	-	-	28 000
Sungai Beduk	6 250	2 000	320	15 000
Sagulung	-	-	130	-
Nongsa	-	-	-	5 000
Batam Kota	-	-	-	-
Sekupang	1 300	-	260	-
Batu Aji	-	-	-	-
Lubuk Baja	-	-	-	-
Batu Ampar	-	-	-	-
Bengkong	-	-	-	-
Kota Batam Batam Municipality	7 550	2 000	710	48 000

Sumber/Source: Dinas Ketahanan Pangan dan Pertanian/Food Security and Agricultural Office

5.5 PERIKANAN/FISHERY

Tabel 5.5.1 Produksi, Nilai Produksi dan Jumlah Rumah Tangga Sektor Perikanan Menurut Kecamatan di Kota Batam, 2020
Production, Production Value and Number of Households of Capture Fisheries by Subdistrict in Batam Municipality, 2020

Kecamatan Subdistrict	Perikanan Tangkap Capture Fishery		
	Produksi (Ton) Production	Nilai (ribu rupiah) Value (000Rp)	Rumah Tangga Perikanan Fisheries Households
(1)	(2)	(3)	(4)
Belakang Padang	8 719	270 304 221	4 450
Bulang	12 523	388 234 979	4 493
Galang	9 982	309 468 815	4 502
Sungai Beduk	717	22 257 504	341
Sagulung	767	23 804 869	305
Nongsa	4 154	128 784 261	623
Batam Kota	241	7 497 629	152
Sekupang	552	17 139 528	356
Batu Aji	3	119 009	56
Lubuk Baja	276	8 569 733	138
Batu Ampar	138	4 284 882	144
Bengkong	314	9 760 009	176
Kota Batam Batam Municipality	38 394	1 190 225 439	15 736

Lanjutan Tabel/*Continued Table* 5.5.1

Kecamatan <i>Subdistrict</i>	Perikanan Budidaya Ikan Air Tawar <i>Fresh Water Fish Cultivation</i>		
	Produksi (Ton) <i>Production</i>	Nilai (ribu rupiah) <i>Value (000Rp)</i>	Rumah Tangga Perikanan <i>Fisheries Households</i>
(1)	(5)	(6)	(7)
Belakang Padang	-	-	417
Bulang	73	1 384 688	579
Galang	1 083	25 680 293	459
Sungai Beduk	682	17 644 925	209
Sagulung	1 378	35 210 870	256
Nongsa	668	16 594 303	155
Batam Kota	7	133 688	13
Sekupang	1 145	28 785 758	220
Batu Aji	1 053	29 680 170	186
Lubuk Baja	-	-	12
Batu Ampar	-	-	15
Bengkong	-	-	35
Kota Batam <i>Batam Municipality</i>	6 093	155 114 695	2 556

Lanjutan Tabel/Continued Table 5.5.1

Kecamatan Subdistrict	Perikanan Budidaya Ikan Laut Marine Fish Farming		
	Produksi (Ton) Production	Nilai (ribu rupiah) Value (000Rp)	Rumah Tangga Perikanan Fisheries Households
(1)	(5)	(6)	(7)
Belakang Padang	149	-	417
Bulang	453	12 303 288	579
Galang	422	36 283 875	459
Sungai Beduk	86	33 177 938	209
Sagulung	21	-	256
Nongsa	0.05	4 809 775	155
Batam Kota	-	-	13
Sekupang	9	3 688	220
Batu Aji	-	-	186
Lubuk Baja	-	903 563	12
Batu Ampar	-	-	15
Bengkong	-	1 674 738	35
Kota Batam Batam Municipality	1 141	89 156 865	2 556

Sumber/Source : Dinas Perikanan/Fishery Office

Tabel 5.5.2 Jumlah Armada Tangkap Menurut Jenis Kapal Menurut Kecamatan di Kota Batam, 2020
Total Fleet Capture by Subdistrict in Batam Municipality, 2020

Kecamatan Subdistrict	Perahu Tanpa Motor Motorless Boat	Perahu Motor Tempel/Ketinting Boat Without Outboard Motor
(1)	(2)	(3)
Belakang Padang	315	1 082
Bulang	321	1 146
Galang	354	1 057
Sungai Beduk	91	153
Sagulung	107	134
Nongsa	238	241
Batam Kota	61	44
Sekupang	91	114
Batu Aji	38	18
Lubuk Baja	77	71
Batu Ampar	71	38
Bengkong	72	45
Kota Batam Batam Municipality	1 836	4 143

Lanjutan Tabel/Continued Table 5.5.2

Kecamatan Subdistrict	Kapal Motor Motor Boat			
	<5 GT	5-10 GT	10-30 GT	>30 GT
(1)	(4)	(5)	(7)	(8)
Belakang Padang	535	297	18	11
Bulang	506	279	17	9
Galang	592	301	34	26
Sungai Beduk	106	25	5	6
Sagulung	61	9	-	-
Nongsa	102	15	10	6
Batam Kota	10	3	-	-
Sekupang	54	11	5	3
Batu Aji	9	3	-	-
Lubuk Baja	14	7	4	1
Batu Ampar	13	9	3	1
Bengkong	45	3	1	-
Kota Batam Batam Municipality	2 047	962	97	63

Sumber/Source : Dinas Perikanan/Fishery Office

6

ENERGI

Energy

Jumlah Daya Listrik Terpasang di Kota Batam, 2020
Total of Installed Electricity Power in Batam Municipality, 2020

671,316 MW

Jumlah Produksi Listrik Netto di Kota Batam, 2020
Total of Net Electricity Production in Batam Municipality, 2020

3 023 345 027 kWh

Jumlah Listrik Terjual di Kota Batam, 2020
Total of Electricity Sold in Batam Municipality, 2020

2 443 268 MWh



Sumber : PT. PLN Batam
Source : State Electricity Company of Batam

PENJELASAN TEKNIS

1. **Perusahaan Listrik Negara (PLN)** adalah Perusahaan Umum Milik Negara yang mempunyai aktivitas kegiatan pembangkitan, transmisi dan distribusi tenaga listrik.
2. **Perusahaan Air Bersih** adalah perusahaan yang mempunyai aktivitas dalam penampungan, penjernihan dan penyaluran air baku atau air bersih dari terminal air melalui saluran air, pipa atau mobil tangki (dalam satu pengelolaan administrasi dengan kegiatan ekonomi) kepada rumah tangga, perusahaan industry atau pengguna komersial lainnya.
3. **Jumlah Listrik/ Air Bersih yang Terjual** adalah banyaknya listrik/ air bersih yang disalurkan kepada pelanggan.
4. **Biaya Input** adalah pengeluaran yang digunakan untuk pembelian bahan bakar dan pelumas tenaga listrik yang dibeli, alat-alat tulis, onderdil, ongkos pemeliharaan dan perbaikan kecil alat produksi, sewa gedung dan mesin serta jasa lainnya.

TECHNICAL NOTES

1. **State Electricity Company (PLN)** is a State-owned Public Company that has the activity of generation, transmission and distribution of electricity.
2. **The Clean Water Companies** is a companies that have activities in the reservoir, purification and distribution of the raw water or clean water from water terminal through the conduit, pipe or tank car (within one administrative management of economic activity) to households, industries or other commercial users.
3. **The Amount of Electricity/ Clean Water Sold** is the number of electricity/ clean water distributed to customers.
4. **Input Costs** are the expenses that are used to purchase fuel and lubricants electricity, stationery, auto-parts, cost of maintenance and minor repairs of production equipment, rental of buildings and machinery, as well as expenses for other services.

ULASAN**DESCRIPTION****1. Listrik**

Kebijakan pemerintah di bidang kelistrikan ditujukan untuk meningkatkan kesejahteraan dan mendorong kegiatan ekonomi khususnya sektor industri. Untuk mencapainya diupayakan peningkatan daya terpasang pembangkit tenaga listrik dan perluasan jaringan distribusi agar tersedia tenaga listrik dengan jumlah yang cukup dan mutu pelayanan yang baik. Jumlah mesin, tenaga yang dibangkitkan serta banyaknya listrik yang disalurkan tercantum pada tabel 6.1.

2. Air Bersih

Air bersih mempunyai peranan yang sangat penting dalam kehidupan masyarakat. Pada tabel 6.2 dan tabel 6.3 tercantum kapasitas serta banyaknya dan nilai air minum yang disalurkan oleh Perusahaan Air Minum yang ada di Kota Batam.

3. Volume Air

Banyaknya air yang disalurkan oleh perusahaan air (dalam satuan m^3). Semakin besar volume yang disalurkan maka akan semakin terpenuhi kebutuhan konsumen akan air.

1. Electricity

The purpose of government policy on electricity sector improve social welfare and to support economic activities especially on industrial sector. To attain the goal the government have made an effort to improve power installed capacity and extent the distribution of electrical circuit in order to supply electric power. Number of machines generated power and number of electricity distributed presented at table 6.1.

2. Clean Water

Water supply or clean water play an important toll on social life. The capacity of water supply and number/value of water supply distributed by water supply enterprises in Batam City presented at table 6.2 and 6.3.

3. Water Volume

A lot of water is channeled by the water company (in m^3 units). The greater the volume that is distributed then the consumer's need for water will be more fulfilled.

6 ENERGI / ENERGY

Tabel
Table 6.1

Daya terpasang, Produksi, dan Distribusi Listrik PT.PLN (persero) pada Cabang/Ranting PLN menurut Tahun di Kota Batam
Installed power, Production, and Distribution of PT.PLN (Persero) Electricity at PLN Branch by Year in Batam City, 2020

Tahun Year	Daya Terpasang Installed Electricity Power (MW)	Produksi Listrik Bruto Electricity Production (KWh)	Produksi Listrik Netto Electricity Production (KWh)
(1)	(2)	(3)	
2016	538,954	2 482 299 780,53	2 475 653 961
2017	531,131	2 611 298 793,93	2 603 106 639
2018	656,131	2 712 045 362,23	2 699 434 694
2019	671,316	3 037 533 482,62	3 013 704 004
2020	671,316	3 048 699 530	3 023 345 027
2020 (ULP Belakang Padang)	10,168	11 988 785	-

Lanjutan Tabel/*Continued Table* 6.1

Tahun Year	Listrik Terjual Electricity Sold (MWh)	Dipakai Sendiri Own Used (KWh)	Susut/Hilang Shrinkage/Lost (KWh)
(1)	(4)	(5)	(6)
2016	2 328 198	6 645 820	144 537 294
2017	2 472 854	8 192 155	127 404 639
2018	2 606 392	12 610 668	124 283 332
2019	2 907 818	23 829 478	113 782 340
2020	2 443 268	25 354 502	112 621 947
2020 (ULP Belakang Padang)	11 988	131 146	-

Sumber: PT. PLN BATAM dan PT. PLN BATAM ULP Belakang Padang

Source: State Electricity Company of Batam and State Electricity Company of Belakang Padang Subdistricts Procurement Service Unit

Tabel
Table 6.2

**Jumlah Pelanggan Listrik Unit Layanan Pengadaan
Belakang Padang, 2016-2020**
**Number of Electricity Customers in the Procurement Service
Unit in Belakang Padang Subdistricts, 2016-2020**

Tahun <i>Year</i>	Jumlah Pelanggan <i>Number of Electricity Customers</i>
(1)	(2)
2016	5 273
2017	5 398
2018	5 550
2019	5 816
2020	7 148

Sumber: PT. PLN BATAM ULP Belakang Padang

Source: State Electricity Company of Belakang Padang Subdistricts Procurement Service Unit

Tabel
Table 6.3

Jumlah Pemasangan Saluran Pipa Air Menurut Kecamatan di Kota Batam, 2020
Number of Water Pipeline Installations by Subdistricts in Batam Municipality, 2020

Kecamatan Subdistrict	Jumlah Pelayanan Rumah Tangga Hinterland (dalam SR) Number of Hinterland Household Services (in SR)	
	Air Bersih Clean Water	Sanitasi Sanitation
(1)	(2)	(3)
Belakang Padang	3 325	618
Bulang	1 336	215
Galang	711	355
Sungai Beduk	-	-
Sagulung (Kel.Tembesi)	202	92
Nongsa (Kel.Ngenang)	102	114
Batam Kota	-	-
Sekupang	-	94
Batu Aji	-	-
Lubuk Baja	-	-
Batu Ampar	-	-
Bengkong	-	-
Kota Batam Batam Municipality	5 676	1 488

Sumber: Dinas Cipta Karya dan Tata Ruang Kota Batam
Source: Human Settlements and Spatial Planning Office

Tabel
Table 6.4

Jumlah Pelanggan dan Air yang Disalurkan Menurut Kecamatan di Kota Batam, 2020
Number of Customers and Distributed Water by Subdistrict in Batam Municipality, 2020

Kecamatan Subdistrict	Pelanggan (Kondisi Desember 2020) Number of Customers	Air Disalurkan (Nov-Des 2020) Distributed Water (m ³)	Nilai (Nov-Des 2020) Value (Rp)
(1)	(2)	(3)	(4)
Belakang Padang	-	-	-
Bulang	-	-	-
Galang	-	-	-
Sungai Beduk	21 832	1 047 231	5 095 435 815
Sagulung	51 256	2 299 597	11 485 769 720
Nongsa	19 086	1 279 414	9 042 661 670
Batam Kota	66 353	3 462 625	24 588 853 710
Sekupang	43 281	1 865 392	9 763 508 490
Batu Aji	36 888	1 652 610	8 667 185 520
Lubuk Baja	17 260	1 182 639	9 650 640 475
Batu Ampar	8 492	691 009	5 698 097 815
Bengkong	18 357	1 101 222	6 371 922 455
Kota Batam Batam Municipality	282 805	14 581 739	90 364 075 670

Sumber: PT Moya Indonesia

**Tabel
Table 6.5**

Jumlah Pelanggan Volume (m³) dan Nilai (Rp Juta) Air Minum Bersih yang di salurkan PT.ATB Batam Menurut Tempat Penyaluran, 2020
Number of Customers, Volume (m³) and Value (Million Rupiahs) of Water Supply Distributed by PT ATB-Batam by Distributed Place, 2020

Kota Batam Batam Municipality	Pelanggan (Kondisi Desember 2020) Number of Customers	Air Disalurkan (Nov-Des 2020) Distributed Water (m³)	Nilai (Nov-Des 2020) Value (Rp)
Jumlah / Total	282 805	14 581 739	90 364 075 670

Sumber: PT Moya Indonesia

7

PARIWISATA

Tourism

Jumlah Akomodasi Hotel Bintang dan Non Bintang di Kota Batam, 2020

*Number of Accomodation of Classified and Non-Classified Hotel
in Batam Municipality, 2020*



2

Hotel
Hotels



26

Hotel
Hotels



28

Hotel
Hotels



10

Hotel
Hotels



14

Hotel
Hotels

Non Bintang
Non Classified

172

Akomodasi
Accommodations

PENJELASAN TEKNIS

1. **Wisatawan mancanegara (wisman)** ialah setiap pengunjung yang mengunjungi suatu negara di luar tempat tinggalnya, didorong oleh satu atau beberapa keperluan tanpa bermaksud memperoleh penghasilan di tempat yang dikunjungi dan lamanya kunjungan tersebut tidak lebih dari satu tahun (12 bulan). Definisi ini mencakup 2 (dua) kategori wisatawan manca-negara, yaitu :
 - a. Wisatawan (turis) ialah setiap pengunjung seperti definisi di atas yang tinggal paling sedikit 24 jam, akan tetapi tidak lebih dari 1 (satu) tahun di tempat yang dikunjungi, dengan maksud antara lain: berlibur, rekreasi, olah raga, bisnis, menghadiri pertemuan, studi, dan kunjung-an dengan alasan kesehatan.
 - b. *Excursionist* ialah setiap pengunjung seperti definisi di atas yang tinggal kurang dari 24 jam di tempat yang dikunjungi (termasuk "Cruise passengers"). *Cruise Passengers* ialah setiap pengunjung yang tiba di suatu negara di mana mereka tidak menginap di akomodasi yang tersedia di negara tersebut, misalnya dengan kapal laut.
2. **Rata-Rata lama tinggal** adalah Rata-Rata waktu tinggal wisatawan mancanegara di Indonesia untuk satu kali kunjungan.
3. **Usaha penyediaan akomodasi** adalah usaha yang menyediakan pelayanan penginapan yang dapat dilengkapi dengan pelayanan pariwisata lainnya. Usaha penyediaan akomodasi dapat berupa hotel, vila, pondok wisata, bumi perkemahan,

TECHNICAL NOTES

1. **An International Visitor** is any person visiting a country other than his usual place of residence for any reason other than for earning income in the country visited, and the length of stay is no more than one year (12 months). This definition covers two categories of foreign visitors, namely :
 - a. "Tourist" is any visitor staying for at least 24 hours, but no more than one year, in the country visited, with the intention of visiting, and for any of these purposes: Pleasure, recreation and sports, Business, visiting friends and relatives, missions, attending meetings, conferences, visit for health reasons and study.
 - b. "Excursionist" is any visitor staying less than 24 hours in the country visited including, "Cruise Passengers", i.e. visitors arriving in a country without staying in any accommodation available in the visited country.
2. **Average length of stay** is the average stay duration of foreign visitor in Indonesia for one trip.
3. **The business of providing accommodation** is a business that provides specialty services that can be equipped with other tourism services. It includes hotel, villa, cottage, camping, caravan stop, and other accommodation that are used for tourism purposes.

persinggahan karavan, dan akomodasi lainnya yang digunakan untuk tujuan pariwisata.

4. **Hotel** adalah penyediaan akomodasi secara harian berupa kamar-kamar di dalam satu bangunan yang dapat dilengkapi dengan jasa pelayanan makan dan minum, kegiatan hiburan dan atau fasilitas lainnya. Hotel terdiri dari hotel berbintang dan hotel non-bintang.
5. **Hotel bintang** adalah usaha penyediaan jasa pelayanan penginapan, makan minum serta jasa lainnya bagi umum dengan menggunakan sebagian atau seluruh bangunan. Usaha ini dikelola secara komersial serta memenuhi ketentuan persyaratan sebagai hotel bintang (termasuk berlian) yang ditetapkan dalam surat keputusan instansi yang membinanya. Misalnya hotel bintang lima, hotel bintang empat dan seterusnya.
6. **Tingkat penghunian kamar hotel** adalah persentase banyaknya malam kamar yang dihuni terhadap banyaknya malam kamar yang tersedia.
7. **Rata-Rata lamanya tamu menginap** adalah banyaknya malam tempat tidur yang terpakai (malam tamu) dengan banyaknya tamu yang menginap di hotel atau akomodasi lainnya.
4. **Hotel** is a daily supply of accommodation rooms within a building which can be equipped with eating and drinking services, entertainment activities and/or other facilities. Hotel consists of a classified hotel and a non-classified hotel.
5. **A starhotel** is the business of providing an accommodation, eating and drinking as well as other services for the public by using a building or a part of a building. It is managed commercially and meets specified requirements as a star hotel (including diamonds) set forth in the decree of fostering agency. For example, five star hotel, four star hotel, and so on.
6. **Room occupancy rate** is the number of room-nights occupied divided by the number of room-nights available, multiplied by 100 percent.
7. **Average length of stay** is the number of bed-nights used (guest night) divided by the number of guests coming to spend the night at the accommodation.

ULASAN**DESCRIPTION****Hotel**

Sepanjang tahun 2020 jumlah hotel bintang yang tercatat dalam data pajak, sebanyak 80 hotel dan nonbintang sebanyak 172 hotel.

Hotels

During 2020 the number of star hotels recorded in the tax data, as many as 80 hotels and 172 non-star hotels.

<https://batamkota.bps.go.id>

7 PARIWISATA / TOURISM

Tabel
Table 7.1

Jumlah Akomodasi, Kamar yang Tersedia pada Hotel Bintang dan Akomodasi Lainnya Menurut Kecamatan di Kota Batam, 2020

Number of Accomodations, Available Rooms in Classified Hotel and Other Accomodations by Subdistrict in Batam Municipality, 2020

Kecamatan Subdistrict	Jumlah Akomodasi ¹ Number of Accomodation ¹	Jumlah Kamar Available Rooms
(1)	(2)	(3)
Belakang Padang	-	-
Bulang	1	75
Galang	1	-
Sungai Beduk	1	208
Sagulung	3	427
Nongsa	4	242
Batam Kota	12	608
Sekupang	2	596
Batu Aji	2	174
Lubuk Baja	33	4397
Batu Ampar	17	968
Bengkong	4	321
Kota Batam Batam Municipality	80	8016

Catatan/Note: ¹ Akomodasi yang tercatat dalam data Pajak/Accommodation recorded in the Tax data

Sumber: Badan Pengelola Pajak dan Retribusi Daerah
Source: Regional Tax and Retribution Management Agency

Tabel
Table 7.2

Jumlah Akomodasi, Kamar yang Tersedia pada Hotel Non Bintang dan Akomodasi Lainnya Menurut Kecamatan di Kota Batam, 2020
Number of Accomodations, Available Rooms in Non-Classified Hotel and Other Accomodations by Subdistrict in Batam Municipality, 2020

Kecamatan Subdistrict	Jumlah Akomodasi Number of Accomodation	Jumlah Kamar Available Rooms
(1)	(2)	(3)
Belakang Padang	1	18
Bulang	-	-
Galang	5	140
Sungai Beduk	-	-
Sagulung	3	130
Nongsa	2	68
Batam Kota	26	927
Sekupang	9	190
Batu Aji	12	694
Lubuk Baja	91	3 237
Batu Ampar	21	747
Bengkong	2	40
Kota Batam Batam Municipality	172	6 191

Catatan/Note:¹ Akomodasi yang tercatat dalam Pajak/Accommodation recorded in the Tax data

Sumber: Badan Pengelola Pajak dan Retribusi Daerah
Source: Regional Tax and Retribution Management Agency

Tabel
Table 7.3

Rata-rata Lama Menginap Tamu Asing dan Tamu Domestik Menurut Bulan di Kota Batam (bulan), 2020
Average Length of Stay of Foreign and Domestic Visitors by Month in Batam Municipality (month), 2020

Bulan Month	Tamu Asing Foreign Visitor	Tamu Domestik Domestic Visitor
(1)	(2)	(3)
Januari/January	1.9	1.8
Februari/February	2.2	1.8
Maret/March	2.2	1.6
April/April	6.1	1.7
Mei/May	6.5	1.6
Juni/June	2.7	1.9
Juli/July	2.8	1.6
Agustus/August	3.0	1.5
September/September	2.9	1.5
Oktober/October	3.2	1.3
November/November	2.5	1.3
Desember/December	3.5	1.3

Sumber : BPS, Survei Hotel Bulanan (VHTS)
Source : BPS-Statistics Indonesia, Hotel Survey Monthly (VHTS)

Tabel
Table 7.4

Persentase Tingkat Penghunian Kamar Hotel dan Akomodasi Lainnya Menurut Jenis Hotel dan Bulan di Kota Batam, 2020
Room Occupancy Rate of Hotels and Other Accomodations by Type of Accomodation and Month in Batam Municipality, 2020

Bulan Month	Tamu Asing Foreign Visitor	Tamu Domestik Domestic Visitor
(1)	(2)	(3)
Januari/January	43.74	56.26
Februari/February	24.42	75.58
Maret/March	17.56	82.44
April/April	10.80	89.20
Mei/May	7.21	92.79
Juni/June	12.67	87.33
Juli/July	3.19	96.81
Agustus/August	6.05	93.95
September/September	5.31	94.69
Oktober/October	2.34	97.66
November/November	4.38	95.62
Desember/December	1.32	98.68
Jumlah/Total	100	100

Sumber : BPS, Survei Hotel Bulanan (VHTS)
Source : BPS-Statistics Indonesia, Hotel Survey Monthly (VHTS)

8

TRANSPORTASI DAN KOMUNIKASI

Transportation and Communication

Banyaknya Surat Pos yang Dikirim oleh Kantor Pos di Kota Batam

Number of Mail Sent by Post Office in Batam Municipality

Jumlah Kantor Pos di Kota Batam

Number of Post Offices in Batam Municipality

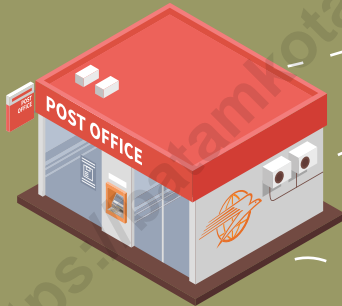

2018-2020

20 Kantor Pos
Post Offices



2018

58 812

Surat
Mails

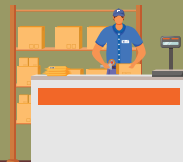

2019

46 180

Surat
Mails

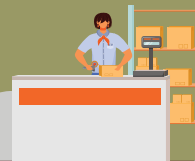

2020

26 482

Surat
Mails

PENJELASAN TEKNIS

- 1 **Kendaraan bermotor** adalah setiap kendaraan yang digerakkan oleh peralatan teknik yang ada pada kendaraan tersebut, biasanya digunakan untuk angkutan orang atau barang di atas jalan raya selain kendaraan yang berjalan di atas rel. Kendaraan bermotor yang dicatat adalah semua jenis kendaraan kecuali kendaraan bermotor TNI/Polri dan Korps Diplomatik
- 2 **Mobil penumpang** adalah setiap kendaraan bermotor yang dilengkapi dengan tempat duduk untuk sebanyak-banyaknya delapan orang, tidak termasuk tempat duduk untuk pengemudi, baik dilengkapi atau tidak dilengkapi bagasi
- 3 **Mobil bis** adalah setiap kendaraan bermotor yang dilengkapi dengan tempat duduk untuk lebih dari delapan orang, tidak termasuk tempat duduk untuk pengemudi, baik dilengkapi atau tidak dilengkapi bagasi
- 4 **Mobil truk** adalah setiap kendaraan bermotor yang digunakan untuk angkutan barang, selain mobil penumpang, mobil bis dan kendaraan bermotor roda dua
- 5 **Data panjang jalan negara dan jalan provinsi** bersumber dari Kementerian Pekerjaan Umum dan Perumahan Rakyat, sedangkan jalan kabupaten/kota bersumber dari Dinas Pekerjaan Umum Kabupaten/Kota, diolah dari daftar PJ-II/5
- 6 **Gross Ton (GT)** adalah volume ruangan kapal dalam m³, kecuali terowongan, lubang poros baling-baling, tempat jangkar, dan alas ganda

TECHNICAL NOTES

- 1 **Motor vehicles** are any kind of vehicles motorized by machine set up in those vehicles, they are usually used for transporting peoples or goods on roads except vehicles moving along a railway line. The data cover all kinds of motor vehicles except those belong to Indonesia Army Force Indonesian State Police and Diplomatic Corps
- 2 **Passenger cars** are any motor vehicles with no more than eight seats, excluding seat for driver, it can be with or without hoot
- 3 **Buses** are large passenger cars having seats for more than eight passengers, excluding seat for driver, it can be with or without hoot
- 4 **Trucks** are any motor vehicles used to transport goods excluding passenger cars, buses, and motorcycles
- 5 **Data on the lenght of state and provincial roads** were taken from the Ministry of Public Works and Housing, while the regency/municipality roads data were taken from Regency/Municipality Public Works Offices, based on PJ-II/5 questionnaire
- 4 **Gross Ton (GT)** is total volume of all room in a ship (m3), excluding the volume of tunnel, the axle of propellers, the anchor, and the chain locker

ULASAN**DESCRIPTION****8.1 Transportasi**

Berdasarkan data statistik yang dihimpun dari Kepolisian Daerah Provinsi Kepulauan Riau, selama 2020 tercatat jumlah mobil ada sebanyak 5 552 unit, bus ada sebanyak 58 unit, dan motor sebanyak 25 329 unit

8.2 Komunikasi

Pada tahun 2020 Terdapat sebanyak 20 kantor pos pembantu di Kota Batam. Jenis pengiriman terbanyak yang digunakan ke dalam negeri yaitu jenis pengiriman kilat, sedangkan yang digunakan ke luar negeri yaitu jenis pengiriman tercatat.

8.1 Transportation

Based on statistics gathered from the State Police of Kepulauan Riau Province, during 2020 the carrying amount of cars there are as many as 5 552 units, there are as many as 58 units of buses, and motorcycles as many as 25 329 units

8.2 Communication

In 2020 there were 20 auxiliary post offices in Batam Municipality. Most types of shipping are the types of express shipments, while those used overseas are recorded types of shipments.

8.1 TRANSPORTASI / TRANSPORTATION

Tabel 8.1.1 Panjang Jalan di Kota Batam (km), 2018-2020
Table Length of Roads in Batam Municipality (km), 2018-2020

Wilayah Region	Akhir Tahun End of Year	Kabupaten/Kota Regency/Municipality
(1)	(2)	(5)
Batam	2018	646,16
	2019	646,16
	2020	646,16

Sumber : Dinas Bina Marga dan Sumber Daya Air
 Source : Highways and Water Resource Office

Tabel
Table 8.1.2

**Jumlah Kendaraan Bermotor dan Jenis Kendaraan di Kota
Batam dan Provinsi Kepulauan Riau (Unit), 2020**
**Number of Registered Motor Vehicles and Type of Motor
Vehicles in Batam Municipality and Kepulauan Riau Province
(units), 2020**

Wilayah Region	Akhir Tahun End of Year	Mobil Penumpang Passenger Cars	Bus Buses	Truk Trucks	Sepeda Motor Motorcycles	Jumlah Total
(1)	(2)	(3)	(4)	(5)	(6)	(7)
Batam	2020	5 552	58	729	25 329	31 668

Sumber/Source : Kepolisian Daerah Provinsi Kepulauan Riau/State Police of Kepulauan Riau Province

Tabel
Table 8.1.3

Panjang Jalan Menurut Jenis Permukaan dan Status Jalan di Kota Batam (km), 2020
Length of Road by Type of Surface and Status of Road in Batam Municipality (km), 2020

Status Jalan Road Status	Jenis Permukaan Jalan Type of Road Surface				Jumlah Total
	Aspal Paved	Kerikil Gravel	Tanah Soil	Lainnya Others	
(1)	(2)	(3)	(4)	(5)	(6)
1 Jalan Nasional National Road	-	-	-	-	-
2 Jalan Provinsi Provincial Road	-	-	-	-	-
3 Jalan Kabupaten/Kota Regency/Municipality Road	593,95	41,29	10,92	0	646,16

Sumber : Dinas Bina Marga dan Sumber Daya Air
Source : Highways and Water Resource Office

Tabel
Table 8.1.4

Kondisi Jalan di Kota Batam (km), 2020
Road Conditions in Batam Municipality (km), 2020

Wilayah Region	Kondisi Jalan Road Conditions				
	Baik Good	Sedang Average	Rusak Damaged	Rusak Berat Severe Damaged	Jumlah Total
(1)	(2)	(3)	(4)	(5)	(6)
Batam	401,12	160,85	84,19	0	646,16

Sumber : Dinas Bina Marga dan Sumber Daya Air
Source : Highways and Water Resource Office

Tabel
Table 8.1.5

Banyaknya Kunjungan Kapal Pelayaran Dalam dan Luar Negeri di Kota Batam, 2020
Number of Calls of Domestic and International Voyage in Batam Municipality, 2020

Wilayah Region	Dalam Negeri Domestic		Luar Negeri International	
	Unit Unit	Isi Kotor GRT	Unit Unit	Isi Kotor GRT
(1)	(2)	(3)	(4)	(5)
Batam	35 593	19 796 349	24 790	21 019 010

Sumber : BPS, SIMMOPPEL
Source : BPS-Statistics Indonesia, SIMMOPPEL

Tabel
Table 8.1.6

Banyaknya Penumpang yang Datang dan Berangkat di Kota Batam, 2020
Number of Arrived and Departured Passenger in Batam Municipality, 2020

Wilayah Region	Berangkat Departure		Datang Arrival	
	Dalam Negeri Domestic	Luar Negeri International	Dalam Negeri Domestic	Luar Negeri International
(1)	(2)	(3)	(4)	(5)
Batam	1 156 761	5 588	1 111 953	5 548

Sumber : BPS, SIMMOPPEL
Source : BPS-Statistics Indonesia, SIMMOPPEL

Tabel
Table 8.1.7

Bongkar Muat Barang dan Jenis Pelayaran di Kota Batam (ton), 2020
Unloaded and Loaded Cargo and Kind of Voyage in Batam Municipality (tonnage), 2020

Wilayah Region	Dalam Negeri Domestic		Luar Negeri International	
	Bongkar Unloaded	Muat Loaded	Bongkar Unloaded	Muat Loaded
(1)	(2)	(3)	(4)	(5)
Batam	266 030 891	1 248 143	29 271 993	2 355 406

Sumber : BPS, SIMMOPPEL
Source : BPS-Statistics Indonesia, SIMMOPPEL

Tabel
Table 8.1.8

Lalu Lintas Angkutan Udara Dalam Negeri di Kota Batam, 2020
Domestic Air Traffics by Regency/Municipality in Kepulauan Riau Province, 2020

Bulan Month	Penerbangan Flight		Penumpang Passenger	
	Berangkat Departure	Datang Arrival	Berangkat Departure	Datang Arrival
(1)	(2)	(3)	(4)	(5)
Januari/January	1 587	1 591	199 966	207 137
Februari/February	1 410	1 406	169 081	172 501
Maret/March	1 340	1 339	159 802	156 938
April/April	620	609	53 948	33 785
Mei/May	138	135	3 049	1 821
Juni/June	519	516	36 268	29 819
Juli/July	804	801	77 272	62 768
Agustus/August	814	811	85 160	87 689
September/September	801	796	72 998	73 671
Oktober/October	885	883	86 036	82 352
November/November	978	986	95 545	98 632
Desember/December	1 113	1 117	117 636	104 840
2020	11 009	10 990	1 156 761	1 111 953

Lanjutan Tabel/Continued Table 8.1.8

Bulan Month	Bagasi Baggage (kg)		Barang Cargo (kg)	
	Bongkar Unloaded	Muat Loaded	Bongkar Unload	Muat Load
(1)	(6)	(7)	(8)	(9)
Januari/January	902 289	1 167 250	1 252 692	2 371 233
Februari/February	652 982	864 919	1 129 384	856 172
Maret/March	608 461	847 138	1 050 323	733 482
April/April	151 969	409 428	931 995	996 416
Mei/May	15 430	38 932	538 700	542 244
Juni/June	151 897	329 527	1 195 307	914 988
Juli/July	274 617	1 290 429	1 224 958	1 492 363
Agustus/August	434 654	612 738	1 225 097	1 120 433
September/September	350 934	530 162	1 246 350	1 211 998
Oktober/October	409 453	634 179	1 365 046	1 104 282
November/November	472 512	664 328	1 382 195	1 138 357
Desember/December	493 370	895 956	1 728 011	1 176 756
2020	4 918 568	8 284 986	14 270 058	13 658 724

Sumber : BPS, Statistik Udara
 Source : BPS-Statistics Indonesia, Air Statistics

Tabel
Table 8.1.9**Lalu Lintas Angkutan Udara Luar Negeri di Kota Batam,**
2020
International Air Traffics by Regency/Municipality in Kepulauan
Riau Province, 2020

Bulan Month	Penerbangan Flight		Penumpang Passenger	
	Berangkat Departure	Datang Arrival	Berangkat Departure	Datang Arrival
(1)	(2)	(3)	(4)	(5)
Januari/January	78	80	3 838	3 662
Februari/February	51	52	1 258	1 410
Maret/March	23	44	451	418
April/April	17	22	-	29
Mei/May	23	12	21	9
Juni/June	29	31	7	20
Juli/July	27	27	-	-
Agustus/August	22	25	8	-
September/September	20	16	-	-
Oktober/October	22	22	-	-
November/November	20	20	-	-
Desember/December	24	21	5	-
2020	356	372	5 588	5 548

Lanjutan Tabel/Continued Table 8.1.9

Bulan Month	Barang Cargo (kg)		Bagasi Baggage (kg)	
	Bongkar Unloaded	Muat Loaded	Bongkar Unloaded	Muat Loaded
(1)	(6)	(7)	(8)	(9)
Januari/January	-	11 907	29 292	-
Februari/February	-	-	9 140	5 726
Maret/March	-	-	2 367	2 388
April/April	-	-	303	-
Mei/May	-	5 863	-	325
Juni/June	1 210	15 393	417	40
Juli/July	1 808	48	-	-
Agustus/August	-	-	-	14
September/September	-	20 080	-	-
Oktober/October	3 084	11 198	-	-
November/November	-	-	-	-
Desember/December	3 938	-	-	-
2020	10 040	64 489	41 519	8 493

Sumber : BPS, Statistik Udara
 Source : BPS-Statistics Indonesia, Air Statistics

8.2 KOMUNIKASI / COMMUNICATION

Tabel 8.2.1 Jumlah Kantor Pos Pembantu Menurut Kecamatan di Kota Batam, 2017-2020
Table 8.2.1 Number of Post Offices Subsidiaries by Subdistricts in Batam Municipality, 2017-2020

Kecamatan Subdistricts	2017	2018	2019	2020
(1)	(2)	(3)	(4)	(5)
Belakang Padang	1	1	1	1
Bulang	1	1	1	1
Galang	-	-	-	-
Sungai Beduk	2	2	2	2
Sagulung	2	2	2	2
Nongsa	2	2	2	2
Batam Kota	3	3	3	3
Sekupang	2	2	2	2
Batu Aji	2	2	2	2
Lubuk Baja	3	3	3	3
Batu Ampar	1	1	1	1
Bengkong	2	1	1	1
Batam	21	20	20	20

Sumber : Kantor Pos Batam
 Source : Batam Post Office

Tabel
Table 8.2.2

Banyaknya Surat Pos yang Dikirim oleh Kantor Pos Menurut Jenis Pengiriman dan Kabupaten/Kota di Provinsi Kepulauan Riau, 2018-2020
Number of Mail Sent by Post Office by Type of Sending and Regency/Municipality in Kepulauan Riau Province, 2018-2020

Kecamatan Subdistricts	2018	2019	2020
(1)	(3)	(4)	(5)
Belakang Padang	564	452	247
Bulang	157	192	106
Galang	-	-	-
Sungai Beduk	3 414	2 807	1 818
Sagulung	6 355	5 037	2 814
Nongsa	1 052	1 661	1 371
Batam Kota	11 895	11 904	8 638
Sekupang	6 971	6 311	3 756
Batu Aji	3 257	3 458	3 096
Lubuk Baja	13 905	7 432	1 869
Batu Ampar	3 958	5 264	2 509
Bengkong	1 284	1 662	258
Batam	52 812	46 180	26 482

Banyaknya Koperasi Aktif di Kota Batam, 2020

Number of Active Cooperation in Batam Municipality, 2020

235 Unit

Units

Banyaknya Koperasi Tidak Aktif di Kota Batam, 2020

Number of Non Active Cooperation in Batam Municipality, 2020

695 Unit

Units

Jumlah Anggota Koperasi Menurut Jenis Kelamin di Kota Batam, 2020

Number of Cooperation Members by Sex in Batam Municipality, 2020

Laki-Laki <small>Male</small>	Perempuan <small>Female</small>	Jumlah <small>Total</small>
11 334 Anggota <small>Members</small>	25 173 Anggota <small>Members</small>	36 507 Anggota <small>Members</small>

PENJELASAN TEKNIS

- 1 **Data Statistik Perbankan** bersumber dari Bank Indonesia
- 2 **Kantor Bank** terdiri dari Kantor Cabang (KC), Kantor Cabang Pembantu (KCP), dan kantor di bawah KCP
- 3 **Uang Kartal** terdiri atas uang kertas dan uang logam yang berlaku, tidak termasuk uang kas pada Kantor Perbendaharaan dan Kas Negara (KPKN) dan bank umum
- 4 **Data Statistik penanaman modal** yang disetujui pemerintah terdiri dari Penanaman Modal Asing (PMA) dan Penanaman Modal Dalam Negeri (PMDN), bersumber dari Badan Koordinasi Penanaman Modal (BKPM) Data mengenai realisasi investasi penanaman modal tidak termasuk sektor minyak, asuransi, dan perbankan Data telah memperhatikan perubahan investasi yang beralih status dan juga pengurangan investasi yang dicabut izin usahanya
- 5 **Koperasi** adalah badan yang usaha yang beranggotakan orang seorang atau badan hukum koperasi dengan melandaskan kegiatannya berdasarkan prinsip koperasi sekaligus sebagai gerakan ekonomi rakyat yang berdasar atas asas kekeluargaan
- 6 **Sisa Hasil Usaha Koperasi** merupakan pendapatan koperasi yang diperoleh dalam satu tahun buku dikurangi dengan biaya, penyusutan, dan kewajiban lainnya termasuk pajak dalam tahun buku yang bersangkutan

TECHNICAL NOTES

- 1 **Banking Statistics** are obtained from the Bank Indonesia
- 2 **Bank Offices** consist of branch office (KC), sub branch (KCP), and offices under KCP
- 3 **Currency** consists of legal bank notes and coins excluding cash in the government treasury offices and commercial banks
- 4 **Statistics of investments** approved by government consist of Foreign Direct Investment (FDI) and Domestic Direct Investment (DDI), are obtained from the Investment Coordinating Board (BKPM) Realization of investment data exclude those investments in petroleum production, insurance, and banking sectors Changes in investment status and those whose license was taken off have been taken into account
- 5 **Cooperative** is an establishment that its members are people or establishments with legal status of cooperative and its activities based on people economic movement
- 6 **Net profit of cooperative** is gross income in one year minus expenses, depreciation, and other liabilities including taxes in current year

- 7 **Indeks Harga Konsumen (IHK)** merupakan indikator inflasi di Indonesia Sejak Januari 2014, IHK dihitung berdasarkan Survei Biaya Hidup (SBH) di 82 kota tahun 2012 yang mencakup 225-462 komoditas
- 8 **IHK mencakup 7 kelompok**, yaitu: bahan makanan; makanan jadi, minuman, rokok, dan tembakau; perumahan, air, listrik, gas, dan bahan bakar; sandang; kesehatan; pendidikan, rekreasi, dan olahraga; transpor, komunikasi, dan jasa keuangan
- 9 **Metode yang digunakan dalam penghitungan IHK** adalah Formula Laspeyers yang telah dimodifikasi
- 10 **Persentase perubahan IHK dalam satu tahun** dihitung dengan menggunakan metode point to point, tetapi sebelum April 1998 menggunakan metode kumulatif bulanan
- 7 **Consumer Price Index (CPI)** is the indicator of inflation in Indonesia Since January 2014, the CPI has been calculated from 2012 Cost of Living Survey (CLS) of 82 cities, which covered 225-462 commodities
- 8 **CPI consists of 7 groups as follows:** foodstuff; prepared food, beverages, and tobacco products; housing, water, electricity, gas, and fuel; clothing; health; education, recreation, and sports; transportation, communication, and financial services
- 9 **The method used in calculating CPI** is the modified Laspeyers Formula
- 10 **The percentage change of the yearly CPI** is calculated by using point-to-point method, but before April 1998, the monthly cumulative method is used

ULASAN**DESCRIPTION**

Keberadaan lembaga keuangan amatlah penting dalam menjaga kelangsungan ketersediaan dana bagi pembangunan di segala bidang

Existance of finance institutions is very important in keeping or contrlling fund availability

Tidak saja sebagai sarana penyaluran dana tetapi juga berfungsi sebagai salah satu faktor pendukung pertumbuhan ekonomi bangsa

Not only as fund distributor but also has function as one of important factor insupporting national economic growth

Dengan adanya perbankan yang sehat, maka pergerakan finansial untuk mendukung kegiatan ekonomi masyarakat dapat terpantau dan terkontrol dengan berbagai jasa yang disediakan sektor ini.

By health banking, hopefully financial movement in public economic life can be controlled and managed by vary of bank services.

Harga-Harga Tingkat inflasi Kota Batam dan Kota Tanjungpinang merupakan cerminan keadaan Provinsi Kepulauan Riau secara umum

Prices Inflation rate of Batam and Tanjungpinang Municipality were reflection of Kepulauan Riau Province in general

Pada perhitungan inflasi saat ini sudah menggunakan tahun 2018 sebagai tahun dasar

Inflation that we have nowadays is using 2018 base year

Di sepanjang tahun 2020 Indeks Harga Konsumen (IHK) tertinggi di Kota Batam secara umum terjadi pada Desember, yakni tercatat 104,67 Sedangkan IHK terendah terjadi pada Maret sebesar 103,11

During 2020 highest Consumer price Index of Batam Municipality was on December that noted 104.67 Meanwhile, the lowest was on March that was 103.11

9.1 PERBANKAN / BANKING

Tabel 9.1.1 **Jumlah Kantor Bank Umum Menurut Jenisnya di Kota Batam, 2020**
Table 9.1.1 **Number of Banks Office by Type in Batam Municipality, 2020**

Jenis Bank Type of Bank	Kantor Pusat Central Office	Kantor Cabang dan Cabang Pembantu Branch Office and Cash Office	Kantor Kas Treasury Office	Jumlah Total
(1)	(2)	(3)	(4)	(5)
Bank Umum Commercial Banks	-	98	65	163
Bank Perkreditan Rakyat Rural Credit Banks	-	-	-	-
Kota Batam Batam Municipality	-	98	65	163

Sumber : Kantor Perwakilan Bank Indonesia Provinsi Kepulauan Riau
 Source : Bank Indonesia, Regional Office of Kepulauan Riau Office

Tabel
Table 9.1.2

Jumlah Aktiva Bank Menurut Akhir Periode dan Kelompok Bank di Kota Batam (juta rupiah), 2020
Number of Banks Assets by End of Period and Banks Group in Batam Municipality (million rupiahs), 2020

Akhir Periode End of Periode	Bank Umum Pemerintah Government Banks	Bank Swasta Nasional Private National Banks	Bank Asing dan Campuran Foreign and Joint Banks	Jumlah Total
(1)	(2)	(3)	(4)	(5)
Januari/January	20 496 130	25 810 909	62 481	46 369 519
Februari/February	20 500 256	26 513 112	68 486	47 081 854
Maret/March	21 170 149	28 010 794	65 668	49 246 611
April/April	21 419 485	27 528 410	63 516	49 011 410
Mei/May	21 369 846	27 558 758	60 213	48 988 817
Juni/June	21 922 870	27 385 727	60 611	49 369 207
Juli/July	21 968 102	27 887 698	63 864	49 919 663
Agustus/August	22 696 107	28 034 996	55 040	50 786 143
September/September	23 254 839	28 518 514	54 973	51 828 326
Oktober/October	23 004 920	28 413 759	48 931	51 467 610
November/November	23 811 495	29 023 056	52 967	52 887 519
Desember/December	23 671 166	28 857 851	48 238	52 577 255
2020	23 671 166	28 857 851	48 238	52 577 255

Sumber : Kantor Perwakilan Bank Indonesia Provinsi Kepulauan Riau
 Source : Bank Indonesia, Regional Office of Kepulauan Riau Office

Tabel
Table 9.1.3

**Jumlah Aktiva Bank Umum Menurut Akhir Periode dan
Kelompok Bank di Kota Batam (juta rupiah), 2020**
**Number of Commercial Banks Assets by End of Period and Banks
Group in Batam Municipality (million rupiahs), 2020**

Akhir Periode End of Periode	Batam
(1)	(2)
Januari/January	46 369 519
Februari/February	47 081 854
Maret/March	49 246 611
April/April	49 011 410
Mei/May	48 985 392
Juni/June	49 369 207
Juli/July	49 919 663
Agustus/August	50 786 143
September/September	51 828 326
Oktober/October	51 467 610
November/November	52 887 519
Desember/December	52 577 255

Sumber : Kantor Perwakilan Bank Indonesia Provinsi Kepulauan Riau
Source : Bank Indonesia, Regional Office of Kepulauan Riau Office

Tabel
Table 9.1.4

Posisi Dana Simpanan Rupiah dan Valuta Asing Menurut Kelompok Bank di Kota Batam (juta rupiah), 2020
Outstanding Banks Fund in Rupiah and Foreign Exchange by Group of Bank in Batam Municipality (million rupiahs), 2020

Akhir Periode End of Periode	Bank Umum Pemerintah Government Banks		
	Rupiah Rupiah	Valuta Asing Foreign Exchange	Jumlah Total
(1)	(2)	(3)	(4)
Januari/January	14 935 248	1 625 633	16 560 881
Februari/February	14 942 980	1 653 551	16 596 531
Maret/March	15 323 307	1 705 085	17 028 392
April/April	15 585 209	1 718 839	17 304 048
Mei/May	15 615 384	1 645 737	17 261 122
Juni/June	16 214 128	1 659 314	17 873 442
Juli/July	16 079 257	1 565 413	17 644 670
Agustus/August	16 783 116	1 664 499	18 447 614
September/September	17 307 090	1 816 541	19 123 630
Oktober/October	17 340 493	1 599 198	18 939 691
November/November	17 910 498	1 692 636	19 603 135
Desember/December	17 926 452	1 776 842	19 703 294
2020	17 926 452	1 776 842	19 703 294

Lanjutan Tabel/Continued Table 9.1.4

Akhir Periode End of Periode	Bank Swasta Nasional, Asing, dan Campuran Private National, Foreign, and Joint Banks		
	Rupiah Rupiah	Valuta Asing Foreign Exchange	Jumlah Total
(1)	(5)	(6)	(7)
Januari/January	17 865 028	5 905 629	23 770 657
Februari/February	18 189 052	6 200 462	24 389 513
Maret/March	18 977 963	6 808 618	25 786 581
April/April	18 786 092	6 644 020	25 430 112
Mei/May	18 845 769	6 592 881	25 438 650
Juni/June	18 882 915	6 351 615	25 234 529
Juli/July	19 146 670	6 565 558	25 712 228
Agustus/August	19 148 455	6 471 056	25 619 511
September/September	19 397 238	6 667 609	26 064 847
Oktober/October	19 334 488	6 633 356	25 967 844
November/November	19 761 716	6 719 266	26 480 981
Desember/December	20 109 787	6 677 438	26 787 224
2020	20 109 787	6 677 438	26 787 224

Sumber : Kantor Perwakilan Bank Indonesia Provinsi Kepulauan Riau
 Source : Bank Indonesia, Regional Office of Kepulauan Riau Office

Tabel
Table 9.1.5

Posisi Dana Simpanan Rupiah dan Valuta Asing Bank Umum Menurut Golongan Pemilik di Kota Batam (juta rupiah), 2020
Commercial Banks Outstanding Funds in Rupiah and Foreign Exchange by Ownership in Batam Municipality (million rupiahs), 2020

Akhir Periode End of Periode	Pemerintah Pusat Central Government			Pemerintah Daerah Regional Government		
	Rupiah Rupiah	Valuta Asing Foreign Exchange	Jumlah Total	Rupiah Rupiah	Valuta Asing Foreign Exchange	Jumlah Total
(1)	(2)	(3)	(4)	(5)	(6)	(7)
Januari/January	913 801	-	913 801	163 642	-	163 642
Februari/February	713 055	-	713 055	131 146	-	131 146
Maret/March	1 026 429	-	1 026 429	160 831	-	160 831
April/April	1 024 267	-	1 024 267	121 552	-	121 552
Mei/May	1 006 059	-	1 006 059	145 211	-	145 211
Juni/June	886 704	-	886 704	172 732	-	172 732
Juli/July	956 183	-	956 183	164 689	-	164 689
Agustus/August	886 002	-	886 002	185 228	-	185 228
September/September	936 031	-	936 031	166 911	-	166 911
Oktober/October	890 560	-	890 560	164 702	-	164 702
November/November	914 129	-	914 129	237 291	-	237 291
Desember/December	854 398	-	854 398	163 332	-	163 332
2020	854 398	-	854 398	163 332	-	163 332

Lanjutan Tabel/Continued Table 9.1.5

Akhir Periode End of Periode	Badan dan Lembaga Pemerintah Governmental Board			Lembaga Keuangan Non Bank Non Bank/Private Enterprises		
	Rupiah Rupiah	Valuta Asing Foreign Exchange	Jumlah Total	Rupiah Rupiah	Valuta Asing Foreign Exchange	Jumlah Total
(1)	(8)	(9)	(10)	(11)	(12)	(13)
Januari/January	5 539	11	5 550	249 497	72 083	321 579
Februari/February	12 126	12	12 138	236 298	78 608	314 906
Maret/March	14 602	14	14 615	230 606	80 647	311 253
April/April	3 455	12	3 468	291 843	138 846	430 688
Mei/May	3 821	12	3 833	336 598	77 633	414 230
Juni/June	3 889	12	3 901	367 026	88 323	455 349
Juli/July	3 290	12	3 303	439 518	91 869	531 387
Agustus/August	3 039	12	3 051	460 770	85 060	545 830
September/September	22 577	12	22 590	503 745	95 377	599 123
Oktober/October	26 028	12	26 040	554 027	95 153	649 180
November/November	11 058	12	11 069	462 348	82 515	544 864
Desember/December	10 199	12	10 211	502 394	90 954	593 348
2020	10 199	12	10 211	502 394	90 954	593 348

Lanjutan Tabel/*Continued Table* 9.1.5

Akhir Periode <i>End of Periode</i>	Badan Usaha Milik Negara <i>National Enterprises</i>			Badan Usaha Milik Daerah <i>Regional Enterprises</i>		
	Rupiah <i>Rupiah</i>	Valuta Asing <i>Foreign Exchange</i>	Jumlah <i>Total</i>	Rupiah <i>Rupiah</i>	Valuta Asing <i>Foreign Exchange</i>	Jumlah <i>Total</i>
(1)	(14)	(15)	(16)	(17)	(18)	(19)
Januari/ <i>January</i>	547 935	10 795	558 730	1 508	-	1 508
Februari/ <i>February</i>	512 168	12 440	524 608	2 202	-	2 202
Maret/ <i>March</i>	608 481	6 654	615 135	2 472	-	2 472
April/ <i>April</i>	411 814	7 560	419 374	2 632	-	2 632
Mei/ <i>May</i>	464 454	6 183	470 636	2 469	-	2 469
Juni/ <i>June</i>	698 827	10 291	709 118	17 267	-	17 267
Juli/ <i>July</i>	478 460	6 865	485 325	2 216	-	2 216
Agustus/ <i>August</i>	779 477	8 077	787 553	18 812	-	18 812
September/ <i>September</i>	883 407	9 746	893 153	18 659	-	18 659
Oktober/ <i>October</i>	772 180	9 845	782 025	20 082	-	20 082
November/ <i>November</i>	765 992	12 387	778 380	21 352	-	21 352
Desember/ <i>December</i>	791 303	11 027	802 330	16 985	-	16 985
2020	791 303	11 027	802 330	16 985	-	16 985

Lanjutan Tabel/Continued Table 9.1.5

Akhir Periode End of Periode	Bukan Lembaga Keuangan (Swasta) Non-Financial Institution			Sektor Swasta Lainnya Other Private Sector		
	Rupiah Rupiah	Valuta Asing Foreign Exchange	Jumlah Total	Rupiah Rupiah	Valuta Asing Foreign Exchange	Jumlah Total
(1)	(21)	(21)	(22)	(23)	(24)	(25)
Januari/January	8 398 461	3 283 119	11 681 579	285 538	81 030	366 568
Februari/February	8 779 764	3 371 685	12 151 449	302 147	83 098	385 246
Maret/March	8 988 082	3 776 609	12 764 691	296 869	104 960	401 829
April/April	8 850 975	3 885 866	12 736 841	276 597	130 668	407 265
Mei/May	8 505 623	3 867 314	12 372 936	240 624	93 184	333 808
Juni/June	9 115 656	3 582 820	12 698 476	245 020	73 119	318 138
Juli/July	9 308 312	3 658 863	12 967 175	237 131	56 100	293 230
Agustus/August	9 608 493	3 739 517	13 348 010	241 802	59 702	301 504
September/September	9 930 652	4 054 920	13 985 573	234 861	46 457	281 317
Oktober/October	9 917 110	3 794 253	13 711 363	282 772	78 847	361 619
November/November	10 641 776	3 943 623	14 585 400	296 429	71 906	368 335
Desember/December	10 686 686	3 908 895	14 595 581	262 659	72 021	334 681
2020	10 686 686	3 908 895	14 595 581	262 659	72 021	334 681

Lanjutan Tabel/*Continued Table* 9.1.5

Akhir Periode <i>End of Periode</i>	Perorangan <i>Personal</i>			Bukan Penduduk <i>Non-Personal</i>		
	Rupiah <i>Rupiah</i>	Valuta Asing <i>Foreign Exchange</i>	Jumlah <i>Total</i>	Rupiah <i>Rupiah</i>	Valuta Asing <i>Foreign Exchange</i>	Jumlah <i>Total</i>
(1)	(26)	(27)	(28)	(29)	(30)	(31)
Januari/ <i>January</i>	22 010 300	3 850 912	25 861 212	224 056	233 312	457 368
Februari/ <i>February</i>	22 203 988	4 076 766	26 280 754	239 138	231 403	470 541
Maret/ <i>March</i>	22 715 528	4 271 415	26 986 943	257 370	273 404	530 774
April/ <i>April</i>	23 131 574	3 946 530	27 078 105	256 591	253 377	509 967
Mei/ <i>May</i>	23 498 656	3 942 438	27 441 093	257 640	251 855	509 495
Juni/ <i>June</i>	23 334 069	4 016 886	27 350 955	255 854	239 478	495 331
Juli/ <i>July</i>	23 378 077	4 074 511	27 452 588	258 051	242 752	500 803
Agustus/ <i>August</i>	23 484 935	4 015 364	27 500 299	263 013	227 823	490 836
September/ <i>September</i>	23 735 713	4 040 139	27 775 853	271 771	237 498	509 269
Oktober/ <i>October</i>	23 778 397	4 008 720	27 787 117	269 123	245 724	514 847
November/ <i>November</i>	24 048 443	4 080 046	28 128 489	273 395	221 412	494 807
Desember/ <i>December</i>	24 468 279	4 131 351	28 599 630	280 003	240 020	520 024
2020	24 468 279	4 131 351	28 599 630	280 003	240 020	520 024

Lanjutan Tabel/*Continued Table 9.1.5*

Akhir Periode End of Periode	Jumlah Total		
	Rupiah Rupiah	Valuta Asing Foreign Exchange	Jumlah Total
(1)	(32)	(33)	(34)
Januari/ <i>January</i>	32 800 276	7 531 262	40 331 538
Februari/ <i>February</i>	33 132 031	7 854 013	40 986 044
Maret/ <i>March</i>	34 301 270	8 513 703	42 814 973
April/ <i>April</i>	34 371 301	8 362 859	42 734 160
Mei/ <i>May</i>	34 461 154	8 238 618	42 699 772
Juni/ <i>June</i>	35 097 043	8 010 929	43 107 972
Juli/ <i>July</i>	35 225 927	8 130 971	43 356 898
Agustus/ <i>August</i>	35 931 570	8 135 555	44 067 125
September/ <i>September</i>	36 704 328	8 484 150	45 188 478
Oktober/ <i>October</i>	36 674 982	8 232 554	44 907 535
November/ <i>November</i>	37 672 214	8 411 902	46 084 116
Desember/ <i>December</i>	38 036 238	8 454 280	46 490 518
2020	38 036 238	8 454 280	46 490 518

Sumber : Kantor Perwakilan Bank Indonesia Provinsi Kepulauan Riau
 Source : Bank Indonesia, Regional Office of Kepulauan Riau Office

Tabel
Table 9.1.6

Posisi Kredit UMKM Bank Umum Menurut Bulan dan Sektor Ekonomi di Kota Batam (juta rupiah), 2020
Outstanding of Small Business Credit of Public Bank by Month and Sectors in Batam Municipality (million rupiahs), 2020

Bulan Month	Pertanian, Buru, dan Kehutanan <i>Agriculture, Hunt, and Forestry</i>	Perikanan <i>Fishery</i>	Pertambangan dan Penggalian <i>Mining and Quarrying</i>	Industri Pengolahan <i>Manufacturing Industry</i>	Listrik, Gas, dan Air <i>Electricity, Gas, and Water</i>
(1)	(2)	(3)	(4)	(5)	(6)
Januari/ <i>January</i>	351 756	847 548	8 568 726	3 530 292	4 564 328
Februari/ <i>February</i>	369 404	1 294 490	8 498 496	3 451 508	4 577 149
Maret/ <i>March</i>	340 362	1 052 236	8 579 769	3 521 928	4 596 316
April/ <i>April</i>	478 660	879 977	8 735 381	3 544 392	4 709 599
Mei/ <i>May</i>	345 984	969 398	8 638 801	3 683 733	4 469 111
Juni/ <i>June</i>	356 637	1 095 823	8 738 371	3 773 917	4 466 150
Juli/ <i>July</i>	488 225	1 018 787	8 888 119	3 751 593	4 620 860
Agustus/ <i>August</i>	378 193	994 744	9 284 508	4 013 942	4 713 310
September/ <i>September</i>	354 337	930 647	9 145 528	3 898 826	4 725 497
Oktober/ <i>October</i>	392 421	826 049	9 370 958	3 885 600	4 919 096
November/ <i>November</i>	502 086	877 540	9 613 074	4 027 349	4 982 600
Desember/ <i>December</i>	419 118	778 306	10 333 687	4 400 422	5 252 245
2020	419 118	778 306	10 333 687	4 400 422	5 252 245

Lanjutan Tabel/Continued Table 9.1.6

Bulan Month	Konstruksi Construction	Perdagangan Besaran dan Eceran	Akomodasi dan Makan Minum	Trans Gudang dan Komunikasi	Perantara Keuangan
(1)	(7)	(8)	(9)	(10)	(11)
Januari/January	94 729	379 377	4 627 065	1 739 208	2 530 017
Februari/February	94 496	375 343	4 520 527	1 615 240	2 470 509
Maret/March	92 988	368 537	4 788 481	1 696 662	2 432 821
April/April	101 568	379 821	4 904 480	1 689 861	2 558 030
Mei/May	100 973	384 984	5 007 459	1 763 328	2 540 770
Juni/June	99 428	398 876	5 209 988	1 756 064	2 744 656
Juli/July	104 607	411 058	5 324 322	1 817 415	2 790 078
Agustus/August	109 588	447 668	5 395 683	1 822 999	2 875 962
September/September	104 632	416 573	5 387 030	1 709 071	2 884 598
Oktober/October	115 630	450 633	5 219 061	1 504 037	2 967 191
November/November	116 045	487 080	5 117 127	1 475 544	3 058 107
Desember/December	111 643	569 377	4 799 697	1 396 995	2 903 627
2020	111 643	569 377	4 799 697	1 396 995	2 903 627

Lanjutan Tabel/Continued Table 9.1.6

Bulan Month	Real Estate Sewaan dan Jasa Real Estate Rental and Services	Adm Pem Pertanahan Land Administration	Jasa Pendidikan Education Services	Jasa Kesehatan Health Services	Jasa Masyarakat Sosial Budaya Social and Culture Services
(1)	(12)	(13)	(14)	(15)	(16)
Januari/January	9 104	348 737	1	1	1
Februari/February	8 427	426 350	1	1	1
Maret/March	12 013	646 985	1	1	1
April/April	13 483	643 105	1	1	1
Mei/May	15 679	687 682	1	1	1
Juni/June	16 740	692 528	1	1	1
Juli/July	16 550	700 278	1	1	1
Agustus/August	18 485	678 236	1	1	1
September/September	34 292	759 068	1	1	1
Oktober/October	36 476	711 358	1	1	1
November/November	36 489	546 987	1	1	1
Desember/December	36 215	462 860	1	1	1
2020	36 215	462 860	1	1	1

Lanjutan Tabel/Continued Table 9.1.6

Bulan Month	Jasa Perorangan Rumah Tangga Household Services	Badan Internasional International Agencies	Kegiatan yang Belum Jelas Batasannya Specific Activities	Bukan Lapangan Usaha Lainnya Others	Jumlah Total
(1)	(17)	(18)	(19)	(20)	(21)
Januari/January	-	1	-	-	27 590 891
Februari/February	-	1	-	-	27 701 941
Maret/March	1	1	-	-	28 129 101
April/April	1	1	-	-	28 638 361
Mei/May	1	1	-	-	28 607 904
Juni/June	1	1	-	-	29 349 183
Juli/July	-	1	-	-	29 931 897
Agustus/August	1	1	-	-	30 733 322
September/September	1	1	-	-	30 350 102
Oktober/October	-	1	-	-	30 398 512
November/November	-	1	-	-	30 840 032
Desember/December	-	1	-	-	31 464 197
2020	-	1	-	-	31 464 197

Sumber : Kantor Perwakilan Bank Indonesia Provinsi Kepulauan Riau
 Source : Bank Indonesia, Regional Office of Kepulauan Riau Office

Tabel
Table 9.1.7

Posisi Pinjaman Pada Bank Umum Berdasarkan Kelompok Bank dan Jenis Pinjaman di Kota Batam (juta rupiah), 2020
Outstanding Loans of Commercial Bank by Group of Bank and Type of Loan in Batam Municipality (million rupiahs), 2020

Bulan Month	Bank Pemerintah State Bank		
	Modal Kerja Working Capital	Investasi Investment	Konsumsi Consumption
(1)	(2)	(3)	(4)
Januari/January	3 611 349	5 421 879	7 697 486
Februari/February	3 657 392	5 495 123	7 718 019
Maret/March	3 803 890	5 851 028	7 747 467
April/April	3 680 849	5 750 273	7 686 286
Mei/May	3 608 178	5 639 154	7 633 513
Juni/June	3 638 970	5 555 617	7 636 333
Juli/July	3 807 040	5 605 309	7 607 313
Agustus/August	3 842 748	5 629 788	7 633 073
September/September	3 838 426	5 721 517	7 675 024
Oktober/October	3 827 951	5 670 798	7 672 862
November/November	3 863 636	5 640 979	7 717 153
Desember/December	3 986 971	5 585 710	7 720 360
2020	3 986 971	5 585 710	7 720 360

Lanjutan Tabel/Continued Table 9.1.7

Bulan Month	Bank Swasta Nasional Private National Banks		
	Modal Kerja Working Capital	Investasi Investment	Konsumsi Consumption
(1)	(5)	(6)	(7)
Januari/January	5 415 125	2 630 541	3 391 437
Februari/February	5 463 806	2 648 957	3 381 854
Maret/March	5 655 252	2 700 344	3 387 982
April/April	5 459 464	2 566 946	3 369 843
Mei/May	5 291 232	2 514 237	3 336 301
Juni/June	5 217 690	2 472 770	3 303 104
Juli/July	5 167 679	2 446 045	3 294 767
Agustus/August	5 106 395	2 415 294	3 287 161
September/September	5 129 140	2 400 063	3 303 558
Oktober/October	5 049 435	2 360 002	3 310 070
November/November	4 963 923	2 300 503	3 297 987
Desember/December	5 201 338	2 264 843	3 314 999
2020	5 201 338	2 264 843	3 314 999

Lanjutan Tabel/*Continued Table* 9.1.7

Bulan Month	Jumlah Total			
	Modal Kerja Working Capital	Investasi Investment	Konsumsi Consumption	Jumlah Total
(1)	(8)	(9)	(10)	(11)
Januari/January	9 026 475	8 052 419	11 088 924	28 167 818
Februari/February	9 121 198	8 144 080	11 099 873	28 365 150
Maret/March	9 459 142	8 551 372	11 135 449	29 145 964
April/April	9 140 313	8 317 218	11 056 129	28 513 661
Mei/May	8 899 410	8 153 392	10 969 815	28 022 616
Juni/June	8 856 660	8 028 388	10 939 436	27 824 484
Juli/July	8 974 719	8 051 354	10 902 079	27 928 152
Agustus/August	8 949 143	8 045 082	10 920 234	27 914 458
September/September	8 967 565	8 121 580	10 978 582	28 067 728
Oktober/October	8 877 386	8 030 800	10 982 932	27 891 118
November/November	8 827 559	7 941 482	11 015 140	27 784 181
Desember/December	9 188 308	7 850 554	11 035 359	28 074 221
2020	9 188 308	7 850 554	11 035 359	28 074 221

Sumber : Kantor Perwakilan Bank Indonesia Provinsi Kepulauan Riau
 Source : Bank Indonesia, Regional Office of Kepulauan Riau Office

Tabel
Table 9.1.8

Posisi Simpanan Berjangka Bank Umum Dalam Rupiah dan Valuta Asing Berdasarkan Jangka Waktu di Kota Batam (juta rupiahs), 2020
Outstanding Loans of Commercial Bank by Group of Bank and Type of Loan in Batam Municipality, 2020

Bulan Month	1 Bulan 1 Month		3 Bulan 3 Months	
	Rupiah Rupiah	Valas Forex	Rupiah Rupiah	Valas Forex
(1)	(2)	(3)	(4)	(5)
Januari/January	479 680	4 052 516	585 967	3 662 226
Februari/February	516 360	4 062 888	662 507	3 958 746
Maret/March	595 641	4 277 902	673 185	4 021 120
April/April	558 293	4 426 356	555 278	4 217 240
Mei/May	505 896	4 382 357	618 077	4 125 973
Juni/June	517 627	4 290 211	662 526	4 353 389
Juli/July	570 137	4 251 838	732 392	4 354 333
Agustus/August	563 486	4 571 315	641 758	4 097 756
September/September	559 963	4 856 906	593 278	4 113 129
Oktober/October	541 062	5 077 574	600 268	3 939 692
November/November	575 612	5 055 888	620 142	4 246 264
Desember/December	615 945	5 136 963	631 187	4 274 835
2020	615 945	5 136 963	631 187	4 274 835

Lanjutan Tabel/*Continued Table* 9.1.8

Bulan Month	6 Bulan 6 Months		12 Bulan 12 Months	
	Rupiah Rupiah	Valas Forex	Rupiah Rupiah	Valas Forex
(1)	(6)	(7)	(8)	(9)
Januari/January	319 215	864 109	376 650	673 702
Februari/February	350 339	859 110	330 204	669 169
Maret/March	392 604	897 573	358 172	690 350
April/April	346 078	902 331	285 546	684 919
Mei/May	320 379	955 162	267 954	679 799
Juni/June	297 855	961 286	256 267	685 248
Juli/July	295 393	964 294	223 698	682 665
Agustus/August	292 961	890 149	228 537	668 520
September/September	293 355	883 348	220 576	676 123
Oktober/October	301 514	877 702	209 309	786 839
November/November	212 015	776 838	201 231	766 621
Desember/December	212 889	753 134	200 166	762 869
2020	212 889	753 134	200 166	762 869

Sumber : Kantor Perwakilan Bank Indonesia Provinsi Kepulauan Riau
 Source : Bank Indonesia, Regional Office of Kepulauan Riau Office

Tabel
Table 9.1.9

Posisi Kredit UMKM Pada Bank Umum Menurut Bulan dan Sektor Ekonomi di Kota Batam (juta rupiah), 2020
Outstanding of Small Business Credit of Public Bank by Month and Sectors in Batam Municipality (million rupiahs), 2020

Bulan Month	Pertanian, Buru, dan Kehutanan Agriculture, Hunt, and Forestry	Perikanan Fishery	Pertambangan dan Penggalian Mining and Quarrying	Industri Pengolahan Manufacturing Industry	Listrik, Gas, dan Air Electricity, Gas, and Water
(1)	(2)	(3)	(4)	(5)	(6)
Januari/January	90 876	186 444	27 950	697 749	31 453
Februari/February	101 975	192 942	25 262	684 979	31 524
Maret/March	113 879	194 039	25 119	713 541	31 233
April/April	114 696	194 584	23 798	699 717	31 958
Mei/May	111 662	191 946	20 233	680 880	30 590
Juni/June	119 592	195 220	18 400	687 234	31 948
Juli/July	124 071	198 579	19 332	682 047	33 487
Agustus/August	126 576	200 334	17 876	678 930	34 345
September/September	130 846	203 517	20 448	694 690	37 954
Oktober/October	135 430	207 047	18 061	678 433	35 012
November/November	138 131	210 800	18 110	674 859	37 244
Desember/December	140 735	213 970	25 609	684 015	43 160
2020	140 735	213 970	25 609	684 015	43 160

Lanjutan Tabel/Continued Table 9.1.9

Bulan Month	Konstruksi Construction	Perdagangan Besaran dan Eceran Retail and Trade	Akomodasi dan Makan Minum Accommodation	Gudang dan Komunikasi Warehouse and Communication	Perantara Keuangan Financial
(1)	(7)	(8)	(9)	(10)	(11)
Januari/January	812 896	4 159 050	393 601	643 171	45 533
Februari/February	795 059	4 159 775	433 038	628 792	49 210
Maret/March	775 692	4 131 678	438 248	636 223	54 163
April/April	771 788	4 054 881	432 273	629 911	43 158
Mei/May	744 338	3 977 791	432 037	570 355	45 129
Juni/June	751 006	3 974 217	436 589	556 963	94 384
Juli/July	751 428	3 955 195	513 974	463 511	46 146
Agustus/August	756 602	3 959 744	447 106	445 604	38 810
September/September	752 881	3 955 979	451 835	439 217	42 118
Oktober/October	724 357	3 924 818	412 396	436 457	39 542
November/November	721 410	3 939 869	413 818	439 205	38 205
Desember/December	695 953	4 002 933	420 922	446 940	40 330
2020	695 953	4 002 933	420 922	446 940	40 330

Lanjutan Tabel/Continued Table 9.1.9

Bulan Month	Real Estate Sewaan dan Jasa Real Estate Rental and Services	Adm Pem Pertanahan Land Administration	Jasa Pendidikan Education Services	Jasa Kesehatan Health Services	Jasa Masyarakat Sosial Budaya Social and Culture Services
(1)	(12)	(13)	(14)	(15)	(16)
Januari/January	689 812	1 500	111 836	112 725	378 060
Februari/February	697 761	1 500	113 002	110 925	385 183
Maret/March	696 292	1 416	115 857	110 543	392 558
April/April	675 337	1 500	93 762	79 754	379 889
Mei/May	652 102	1 500	92 309	79 052	359 189
Juni/June	608 115	1 425	94 142	72 668	362 826
Juli/July	603 503	1 464	92 574	72 867	361 600
Agustus/August	550 304	1 490	90 302	72 928	362 939
September/September	512 175	1 500	89 707	72 541	364 286
Oktober/October	519 024	1 493	90 528	73 862	369 444
November/November	512 096	1 500	90 053	73 336	373 353
Desember/December	515 870	1 433	89 191	72 848	376 352
2020	515 870	1 433	89 191	72 848	376 352

Lanjutan Tabel/*Continued Table* 9.1.9

Bulan Month	Jasa Perorangan Rumah Tangga Household Services	Badan Internasional International Agencies	Kegiatan yang Belum Jelas Batasannya Specific Activities	Jumlah Total
(1)	(17)	(18)	(19)	(20)
Januari/January	15 269	-	3 672	8 401 595
Februari/February	15 875	-	5 409	8 432 209
Maret/March	16 209	-	2 204	8 448 894
April/April	15 479	-	1 948	8 244 434
Mei/May	15 897	-	19 381	8 024 392
Juni/June	17 737	-	6 820	8 029 286
Juli/July	17 565	-	7 131	7 944 474
Agustus/August	17 443	-	7 454	7 808 788
September/September	18 167	-	7 852	7 795 712
Oktober/October	18 260	-	7 323	7 691 484
November/November	18 626	-	9 982	7 710 597
Desember/December	17 307	-	10 466	7 798 035
2020	17 307	-	10 466	7 798 035

Sumber : Kantor Perwakilan Bank Indonesia Provinsi Kepulauan Riau
 Source : Bank Indonesia, Regional Office of Kepulauan Riau Office

Tabel
Table 9.1.10

Posisi Kredit UMKM Menurut Kelompok Bank dan Jenis Penggunaan Berdasarkan Lokasi Bank di Kota Batam, 2020
Outstanding of Small Business Credit of Public Bank by Month and Sectors in Batam Municipality (million rupiahs), 2020

Bulan Month	Bank Pemerintah State Bank	
	Modal Kerja Working Capital	Investasi Investment
(1)	(2)	(3)
Januari/January	1 524 854	1 075 716
Februari/February	1 557 154	1 049 812
Maret/March	1 554 076	1 060 033
April/April	1 473 182	1 013 918
Mei/May	1 473 574	952 796
Juni/June	1 494 513	940 388
Juli/July	1 583 868	941 783
Agustus/August	1 503 397	911 615
September/September	1 523 755	913 711
Oktober/October	1 534 367	909 666
November/November	1 563 909	929 384
Desember/December	1 630 069	920 359
2020	1 630 069	920 359

Lanjutan Tabel/*Continued Table* 9.1.10

Bulan Month	Bank Swasta Nasional Private National Banks	
	Modal Kerja Working Capital	Investasi Investment
(1)	(4)	(5)
Januari/January	2 586 017	1 086 638
Februari/February	2 612 894	1 072 938
Maret/March	2 620 987	1 056 176
April/April	2 566 277	1 046 839
Mei/May	2 507 294	972 597
Juni/June	2 499 027	971 906
Juli/July	2 425 098	856 785
Agustus/August	2 413 307	849 638
September/September	2 377 586	839 393
Oktober/October	2 284 307	819 100
November/November	2 266 676	809 385
Desember/December	2 307 643	775 199
2020	2 307 643	775 199

Lanjutan Tabel/Continued Table 9.1.10

Bulan Month	Jumlah Total		
	Modal Kerja Working Capital	Investasi Investment	Jumlah Total
(1)	(6)	(7)	(8)
Januari/January	4 110 871	2 162 354	6 273 225
Februari/February	4 170 048	2 122 750	6 292 798
Maret/March	4 175 063	2 116 209	6 291 272
April/April	4 039 458	2 060 757	6 100 215
Mei/May	3 980 868	1 925 392	5 906 260
Juni/June	3 993 540	1 912 294	5 905 834
Juli/July	4 008 966	1 798 567	5 807 533
Agustus/August	3 916 705	1 761 253	5 677 957
September/September	3 901 340	1 753 104	5 654 445
Oktober/October	3 818 674	1 728 767	5 547 441
November/November	3 830 585	1 738 769	5 569 354
Desember/December	3 937 712	1 695 558	5 633 270
2020	3 937 712	1 695 558	5 633 270

Sumber : Kantor Perwakilan Bank Indonesia Provinsi Kepulauan Riau
 Source : Bank Indonesia, Regional Office of Kepulauan Riau Office

Tabel
Table 9.1.11

Kurs Tengah Beberapa Mata Uang Asing Terhadap Rupiah di Bank Indonesia Menurut Bulan di Provinsi Kepulauan Riau, 2020

Selected Foreign Exchange Middle Rate Againsts Rupiah at Bank Indonesia by Month in Kepulauan Riau Province, 2020

Bulan Month	Mata Uang Currency				
	USD	AUD	HKD	CAD	SGD
(1)	(2)	(3)	(4)	(5)	(6)
Januari/January	13 662	9 180	1 758	10 347	10 035
Februari/February	14 234	9 336	1 826	10 611	10 187
Maret/March	16 367	10 096	2 111	11 546	11 495
April/April	15 157	9 918	1 956	10 925	10 739
Mei/May	14 733	9 779	1 900	10 696	10 413
Juni/June	14 302	9 838	1 845	10 471	10 265
Juli/July	14 653	10 514	1 891	10 983	10 656
Agustus/August	14 554	10 726	1 878	11 127	10 718
September/September	14 918	10 652	1 925	11 149	10 909
Oktober/October	14 690	10 481	1 895	11 143	10 807
November/November	14 128	10 448	1 823	10 879	10 565
Desember/December	14 105	10 771	1 819	11 019	10 644
2020	14 105	10 771	1 819	11 019	10 644

Lanjutan Tabel/*Continued Table* 9.1.11

Bulan Month	Mata Uang Currency				
	CHF	GBP	MYR	JPY	EUR
(1)	(7)	(8)	(9)	(10)	(11)
Januari/ <i>January</i>	14 085	17 898	3 343	12 524	15 068
Februari/ <i>February</i>	14 690	18 343	3 375	13 019	15 641
Maret/ <i>March</i>	17 037	20 190	3 791	15 086	18 045
April/ <i>April</i>	15 549	18 877	3 503	14 203	16 470
Mei/ <i>May</i>	15 291	18 155	3 388	13 715	16 333
Juni/ <i>June</i>	15 035	17 598	3 340	13 280	16 080
Juli/ <i>July</i>	16 050	19 021	3 454	13 945	17 252
Agustus/ <i>August</i>	16 096	19 424	3 494	13 801	17 332
September/ <i>September</i>	16 212	19 197	3 590	14 114	17 527
Oktober/ <i>October</i>	16 204	19 151	3 528	14 027	17 369
November/ <i>November</i>	15 638	18 845	3 472	13 601	16 913
Desember/ <i>December</i>	15 982	19 086	3 492	13 647	17 330
2020	15 982	19 086	3 492	13 647	17 330

Sumber : Kantor Perwakilan Bank Indonesia Provinsi Kepulauan Riau
 Source : Bank Indonesia, Regional Office of Kepulauan Riau Office

Tabel
Table 9.1.12

Nilai Barang Yang Digadaikan, Pelunasan, Lelang, dan Sisa Barang Gadai yang Belum Lunas Menurut Bulan di Pegadaian se-Area Batam, 2020
Value Pawned Goods, Redemption, Auctions, and Remaining Pawn Goods by Month in Pawnshop in Batam area, 2020

Bulan Month	Kredit Credit	Pelunasan Redemption	Lelang Auction	Sisa yang Belum Lunas Remaining Unpaid
(1)	(2)	(3)	(4)	(5)
Januari/January	866 278 715 000	104 032 490 400	5 013 784 600	757 232 440 000
Februari/February	879 315 035 000	99 407 841 200	4 883 303 800	775 023 890 000
Maret/March	900 352 050 000	124 193 667 600	5 013 126 400	771 145 256 000
April/April	883 456 555 500	115 476 038 600	4 492 451 900	763 488 065 000
Mei/May	852 590 676 200	110 434 547 800	3 564 104 400	738 592 024 000
Juni/June	865 254 551 500	92 841 198 400	5 066 501 100	767 346 852 000
Juli/July	904 797 280 200	99 258 714 600	5 498 017 600	800 040 548 000
Agustus/August	940 348 900 900	103 872 410 400	5 612 334 500	830 864 156 000
September/September	975 787 401 800	120 666 744 000	5 796 929 800	849 323 728 000
Oktober/October	996 950 548 800	130 907 448 000	5 905 072 800	860 138 028 000
November/November	1 010 557 378 900	133 232 452 900	6 016 774 000	871 308 152 000
Desember/December	1 022 145 745 000	143 131 125 400	6 033 503 600	872 981 116 000
2020	10 233 445 541 852	1 278 046 838 100	40 754 993 800	9 657 484 255 000

Sumber/Source: Kantor Pegadaian Area Batam/Pawnshop Office Batam Area

Tabel
Table 9.1.13

Nilai Barang Yang Digadaikan, Pelunasan, Lelang, dan Sisa Barang Gadai yang Belum Lunas Menurut Bulan di Pegadaian se-Area Batam, (unit), 2020
Value Pawned Goods, Redemption, Auctions, and Remaining Pawn Goods by Month in Pawnshop in Batam area (unit), 2020

Bulan Month	Kredit Credit	Pelunasan Redemption	Lelang Action	Sisa yang Belum Lunas Remaining Unpaid
(1)	(2)	(3)	(4)	(5)
Januari/January	222 724	11 136	1 781	209 807
Februari/February	225 112	11 256	1 801	212 056
Maret/March	223 585	11 179	1 789	210 617
April/April	214 428	10 921	1 747	205 759
Mei/May	204 478	10 224	1 636	192 618
Juni/June	208 659	10 433	1 669	196 557
Juli/July	213 320	10 666	1 707	200 947
Agustus/August	212 579	10 629	1 701	200 249
September/September	213 889	10 694	1 711	201 483
Oktober/October	214.058	10.703	1.712	201.643
November/November	209 656	10 483	1 677	197 496
Desember/December	212 894	10 645	1 703	200 546
2020	2 579 382	128 969	20 634	2 429 779

Sumber/Source: Kantor Pegadaian Area Batam/Pawnshop Office Batam Area

Tabel
Table 9.1.14

Realisasi Pengadaan Beras Per Bulan oleh Perum Bulog Kantor Cabang Batam (ton), 2018-2020
Monthly Realization of Rice Stock by Subdivre Bulog Batam (ton), 2018-2020

Bulan Month	2018	2019	2020
(1)	(2)	(3)	(4)
Januari/January	-	-	-
Februari/February	-	-	904
Maret/March	-	3 700	442
April/April	-	2 000	-
Mei/May	-	24 710	500 880
Juni/June	-	24 500	851
Juli/July	-	23 000	200 450
Agustus/August	24 000	142 975	200 450
September/September	-	315 000	140 430
Oktober/October	-	150 000	200 425
November/November	-	500 452	140 000
Desember/December	-	6 206	248 000
Jumlah/ Total	24 000	1 192 543	1 632 832

Sumber : Perum Bulog Kantor Cabang Batam, Provinsi Kepulauan Riau
Source : Office of Logistics Battam of Kepulauan Riau Province

Tabel
Table 9.1.15

**Penyaluran/Penjualan Beras Melalui Perum BULOG Subdivre
Batam Menurut Bulan dan Golongan Konsumen (ton), 2020**
**Distribution of Rice by Perum BULOG Subdivre Batam by Month
and Group of Consument (ton), 2020**

Bulan Month	TNI/POLRI Army/Police	KPSH Beras Medium	Bansos Beras (BSB)
(1)	(2)	(3)	(4)
Januari/January	260,5	246 450	-
Februari/February	243,5	480 253,2	-
Maret/March	260,5	335 950	-
April/April	252	903 410	-
Mei/May	45 260,5	384 265	-
Juni/June	252	527 700	-
Juli/July	12 260,5	366 900	-
Agustus/August	20 260,5	370 100	-
September/September	252	539 589,6	572 775
Oktober/October	260,5	197 315	592 500
November/November	252	342 910	-
Desember/December	260,5	554 730	-
2020	80 075	5 249 572,8	3 273 249

Lanjutan Tabel/*Continued Table* 9.1.15

Bulan Month	Sembako dan Retail	Kemensos/Dinsos	Jumlah Total
(1)	(3)	(4)	(5)
Januari/January	22 115	-	268 825,5
Februari/February	258 004	80,4	738 581,1
Maret/March	257 587	-	593 797,5
April/April	157 755	-	1 061 417
Mei/May	42 750	18 374,4	490 649,9
Juni/June	1 008 900	-	1 536 852
Juli/July	101 578	-	480 738,5
Agustus/August	268 949	-	659 309,5
September/September	285 130	-	1 397 746,6
Oktober/October	227 710	-	1 017 785,5
November/November	287 505	383,4	631 050,4
Desember/December	355 266	-	910 256,5
2020	3 273 249	18 838,2	9 787 010

Sumber : Bulog Cabang Batam, Provinsi Kepulauan Riau
 Source : Office of Logistics Battam of Kepulauan Riau Province

9.2 KOPERASI / COOPERATION

Tabel
Table 9.2.1

Banyaknya Koperasi Aktif dan Tidak Menurut Kecamatan di Kota Batam, 2020
Number of Active and Non Active Cooperation by Subdistricts in Batam Municipality, 2020

Kecamatan Subdistricts	Aktif Active	Tidak Aktif Non Active	Jumlah Total
(1)	(2)	(3)	(4)
Belakang Padang	6	22	28
Bulang	5	25	27
Galang	4	21	25
Sungai Beduk	25	55	80
Sagulung	24	66	90
Nongsa	20	39	59
Batam Kota	52	103	155
Sekupang	29	108	137
Batu Aji	25	50	75
Lubuk Baja	15	88	103
Batu Ampar	19	75	94
Bengkong	11	43	54
Batam	235	695	930

Sumber : Dinas Koperasi, Usaha Kecil, dan Menengah Kota Batam
 Source : Cooperartive Service, Small and Medium Enterprises of Batam City

Tabel
Table 9.2.2

Jumlah Anggota Koperasi Menurut Jenis Kelamin dan Kecamatan di Kota Batam, 2020
Number of Cooperation Members by Sex and Subdistricts in Batam Municipality, 2020

Kecamatan Subdistricts	Anggota/Members		
	Laki-laki Male	Perempuan Female	Jumlah Total
(1)	(2)	(3)	(4)
Belakang Padang	71	191	262
Bulang	732	21	753
Galang	61	168	229
Sungai Beduk	2 506	7 025	9 531
Sagulung	103	293	396
Nongsa	169	485	654
Batam Kota	5 305	10 168	15 473
Sekupang	1 066	3 580	4 646
Batu Aji	613	1 825	2 438
Lubuk Baja	195	589	784
Batu Ampar	431	602	1 033
Bengkong	82	226	308
Batam	11 334	25 173	36 507

Sumber : Dinas Koperasi, Usaha Kecil, dan Menengah Kota Batam
 Source : Cooperarative Service, Small and Medium Enterprises of Batam City

Tabel
Table 9.2.3

Volume Usaha Koperasi Menurut Kecamatan di Kota Batam
(ribu rupiah), 2018-2020
Invested, Asset, and Fix Sell of Cooperation by Subdistricts in
Batam Municipality, 2018-2020

Kecamatan Subdistricts	2018	2019	2020
(1)	(2)	(3)	(4)
Belakang Padang	1 030 539	1 030 539	17 428 655
Bulang	5 542 845	7 466 991	726 543
Galang	245 188	287 188	898 970
Sungai Beduk	31 483 497	29 801 913	92 809 695
Sagulung	63 074	115 656	640 213
Nongsa	2 377 025	2 201 848	9 272 867
Batam Kota	23 666 181	27 508 490	41 184 985
Sekupang	18 234 682	6 273 696	49 886 349
Batu Aji	14 476 731	16 234 425	916 654
Lubuk Baja	463 196	2 835 488	2 982 954
Batu Ampar	20 095 097	276 539	41 952 173
Bengkong	368 345	368 345	815 403
Batam	118 046 399	94 401 117	259 515 461

Sumber : Dinas Koperasi, Usaha Kecil, dan Menengah Kota Batam
Source : Cooperartive Service, Small and Medium Enterprises of Batam City

Tabel
Table 9.2.4

Sisa Hasil Usaha (SHU) Koperasi Menurut Kecamatan di Kota Batam (ribu rupiah),2018-2020
Fix Sell of Cooperation by Regency/Municipality in Batam Municipality, 2018-2020

Kecamatan Subdistricts	2018	2019	2020
(1)	(2)	(3)	(4)
Belakang Padang	143 088	156 389	235 497
Bulang	967 952	761 499	7 935
Galang	62 280	49 834	45 934
Sungai Beduk	3 595 575	4 492 016	7 135 014
Sagulung	30 627	93 165	93 165
Nongsa	199 074	517 680	617 235
Batam Kota	3 552 686	6 134 235	9 563 235
Sekupang	1 357 907	2 905 699	5 214 699
Batu Aji	865 114	1 889 366	2 901 976
Lubuk Baja	356 227	192 244	292 563
Batu Ampar	188 132	3 326 748	5 410 300
Bengkong	30 204	116 874	99 974
Batam	11 348 867	20 635 748	31 617 526

Sumber : Dinas Koperasi, Usaha Kecil, dan Menengah Provinsi Kota Batam
 Source : Cooperative Service, Small and Medium Enterprises of Batam City

9.3 HARGA / PRICES

Tabel 9.3.1 **Indeks Harga Konsumen per Bulan Menurut Kelompok Pengeluaran di Kota Batam (2018=100), 2020**
Table 9.3.1 **Consumer Price Index per Month by Expenditure Group in Batam Municipality (2018=100), 2020**

Bulan Month	Umum General	Makanan Jadi, Minuman, Rokok dan Tembakau Food, Drinks, Cigarettes and Tobacco	Pakaian dan Alas Kaki Clothing and Footwear
(1)	(2)	(3)	(4)
Januari/January	103,67	106,98	103,48
Februari/February	103,51	107,61	103,48
Maret/March	103,11	107,08	103,42
April/April	103,18	107,34	103,42
Mei/May	103,34	106,63	103,43
Juni/June	103,4	106,31	103,43
Juli/July	103,22	106,29	103,44
Agustus/August	103,24	104,99	103,46
September/September	103,12	104,82	103,51
Oktober/October	103,25	105,83	103,44
November/November	103,58	106,54	103,3
Desember/December	104,67	109,35	103,43

Lanjutan Tabel/*Continued Table* 9.3.1

Bulan Month	Perumahan, Air, Listrik, Gas, dan Bahan Bakar Housing, Water, Electricity, Gas and Fuel	Perlengkapan, Peralatan dan Pemeliharaan Rutin Rumah Tangga Household Equipment, Equipment and Routine Maintenance	Kesehatan Health
(1)	(5)	(6)	(7)
Januari/January	100,33	102,33	100,19
Februari/February	100,33	101,97	100,19
Maret/March	100,33	101,96	100,45
April/April	100,33	101,96	100,45
Mei/May	100,33	101,92	100,64
Juni/June	100,33	102,06	100,60
Juli/July	100,36	102,53	100,74
Agustus/August	100,45	102,56	101,01
September/September	100,45	102,5	101,01
Oktober/October	100,45	102,26	100,94
November/November	100,56	102,53	100,89
Desember/December	100,56	102,97	100,56

Lanjutan Tabel/*Continued Table 9.3.1*

Bulan Month	Transportasi Transportation	Informasi, Komunikasi, dan Jasa Keuangan Information, Communication and Financial Services	Rekreasi, Olahraga, dan Budaya Information, Communication and Financial Services
(1)	(8)	(9)	(10)
Januari/January	102,94	100,98	103,48
Februari/February	100,26	100,98	103,48
Maret/March	96,99	100,98	103,56
April/April	96,17	99,48	103,56
Mei/May	98,65	99,48	103,59
Juni/June	100,32	99,48	103,88
Juli/July	98,26	99,48	103,91
Agustus/August	98,41	99,48	104,35
September/September	96,98	99,48	104,38
Oktober/October	96,41	99,48	104,39
November/November	97,90	99,48	103,96
Desember/December	100,21	99,48	103,99

Sumber/Source: BPS, Survei Harga Konsumen/BPS-Statistics Indonesia, Consumer Price Index

Lanjutan Tabel/*Continued Table* 9.3.1

Bulan Month	Pendidikan Education	Penyediaan Makanan dan Minuman/Restoran Provision of Food and Beverage/Restaurants	Perawatan Pribadi dan Jasa Lainnya Personal Care and Other Services
(1)	(11)	(12)	(13)
Januari/January	108,81	100,34	104,94
Februari/February	108,81	100,34	105,31
Maret/March	108,81	100,54	107,6
April/April	108,81	100,54	110,81
Mei/May	108,81	100,54	111,48
Juni/June	108,81	101,16	109,38
Juli/July	108,81	101,16	110,32
Agustus/August	111,38	101,16	113,1
September/September	112,05	101,23	114,05
Oktober/October	112,05	101,23	113,07
November/November	112,05	101,23	111,99
Desember/December	112,05	101,24	111,79

Sumber/Source: BPS, Survei Harga Konsumen/BPS-Statistics Indonesia, Consumer Price Index

Tabel
Table 9.3.2

Laju Inflasi Harga Konsumen per Bulan Menurut Kelompok Pengeluaran di Kota Batam (2018=100), 2020
Consumer Price Inflation Rate per Month by Expenditure Group in Batam Municipality (2018=100), 2020

Bulan Month	Umum General	Makanan Jadi, Minuman, Rokok dan Tembakau Food, Drinks, Cigarettes and Tobacco	Pakaian dan Alas Kaki Clothing and Footwear
(1)	(2)	(3)	(4)
Januari/January	0,16	0,63	0,10
Februari/February	-0,15	0,59	-
Maret/March	-0,39	-0,49	-0,06
April/April	0,07	0,24	-
Mei/May	0,16	-0,66	0,01
Juni/June	0,06	-0,30	-
Juli/July	-0,17	-0,02	0,01
Agustus/August	0,02	-1,22	0,02
September/September	-0,12	-0,16	0,05
Oktober/October	0,13	0,96	-0,07
November/November	0,32	0,67	-0,14
Desember/December	1,05	2,64	0,13

Lanjutan Tabel/*Continued Table* 9.3.2

Bulan Month	Perumahan, Air, Listrik, Gas, dan Bahan Bakar Housing, Water, Electricity, Gas and Fuel	Perlengkapan, Peralatan dan Pemeliharaan Rutin Rumah Tangga Household Equipment, Equipment and Routine Maintenance	Kesehatan Health
(1)	(5)	(6)	(7)
Januari/January	0,03	0,02	0,01
Februari/February	-	-0,35	-
Maret/March	-	-0,01	0,26
April/April	-	-	-
Mei/May	-	-0,04	0,19
Juni/June	-	0,14	-0,04
Juli/July	0,03	0,46	0,14
Agustus/August	0,09	0,03	0,27
September/September	-	-0,06	-
Oktober/October	-	-0,23	-0,07
November/November	0,11	0,26	-0,05
Desember/December	-	0,43	-0,33

Lanjutan Tabel/Continued Table 9.3.2

Bulan Month	Transportasi Transportation	Informasi, Komunikasi, dan Jasa Keuangan Information, Communication and Financial Services	Rekreasi, Olahraga, dan Budaya Information, Communication and Financial Services
(1)	(8)	(9)	(10)
Januari/January	-0,52	-	-
Februari/February	-2,60	-	-
Maret/March	-3,26	-	0,08
April/April	-0,85	-1,49	-
Mei/May	2,58	-	0,03
Juni/June	1,69	-	0,28
Juli/July	-2,05	-	0,03
Agustus/August	0,15	-	0,42
September/September	-1,45	-	0,03
Oktober/October	-0,59	-	0,01
November/November	1,55	-	-0,41
Desember/December	2,36	-	0,03

Sumber/Source: BPS, Survei Harga Konsumen/BPS-Statistics Indonesia, Consumer Price Index

Lanjutan Tabel/*Continued Table* 9.3.2

Bulan Month	Pendidikan Education	Penyediaan Makanan dan Minuman/Restoran Provision of Food and Beverage/Restaurants	Perawatan Pribadi dan Jasa Lainnya Personal Care and Other Services
(1)	(11)	(12)	(13)
Januari/January	-	-	0,48
Februari/February	-	-	0,35
Maret/March	-	0,20	2,17
April/April	-	-	2,98
Mei/May	-	-	0,60
Juni/June	-	0,62	-1,88
Juli/July	-	-	0,86
Agustus/August	2,36	-	2,52
September/September	0,60	0,07	0,84
Oktober/October	-	-	-0,86
November/November	-	-	-0,96
Desember/December	-	0,01	-0,18

Sumber/*Source*:BPS, Survei Harga Konsumen/*BPS-Statistics Indonesia, Consumer Price Index*

10

PENGELUARAN PENDUDUK

Population Expenditure

Pola Konsumsi Penduduk Kota Batam
Batam Municipality Consumption Pattern

2020

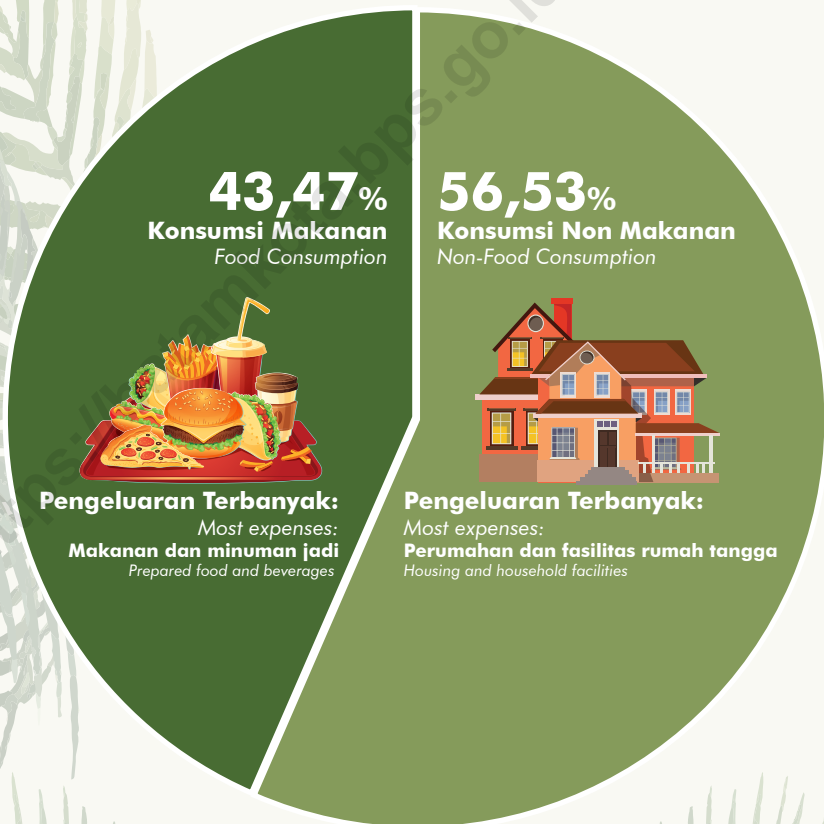

Sumber : BPS Kota Batam
Source : BPS-Statistics of Batam Municipality

PENJELASAN TEKNIS

- 1 Kegiatan pengumpulan data sosial dan ekonomi yang dilaksanakan secara rutin oleh BPS melalui Survei Sosial Ekonomi Nasional (Susenas)
- 2 Target sampel Susenas Maret adalah 300 000 rumah tangga yang tersebar di seluruh kabupaten/kota di Indonesia Target sampel Susenas pada bulan September adalah sebanyak 75 000 rumah tangga
- 3 Data hasil pencacahan Susenas Maret dapat disajikan untuk tingkat nasional, provinsi, dan kabupaten/kota, sedangkan untuk data hasil Susenas September hanya dapat disajikan untuk tingkat nasional dan provinsi
- 4 Data konsumsi/pengeluaran yang dikumpulkan pada Susenas Maret dibagi menjadi dua kelompok, yaitu makanan dan bukan makanan Jumlah komoditas makanan sebanyak 174 komoditas Pengumpulan data kelompok makanan meliputi banyaknya komoditas yang dikonsumsi beserta nilai pengeluarannya
- 5 Referensi waktu survei yang digunakan adalah selama seminggu terakhir untuk konsumsi makanan dan sebulan atau setahun terakhir untuk konsumsi bukan makanan

TECHNICAL NOTES

- 1 *Socioeconomic data collection activities are carried out regularly by the BPS-Statistics Indonesia through the National Socioeconomic Survey (Susenas)*
- 2 *The March Susenas target sample covers 300 000 households spread out at all regency/municipality in Indonesia The September Susenas target sample covers 75 000 households*
- 3 *The result from Susenas data Collection in March can be presented on national, provincial, and regency/municipal level estimates, while data collection in September can be disseminated only for the national and provincial levels*
- 4 *The consumption/expenditure data collected in March Susenas are divided into two groups, namely food and non-food The number of food commodity are 174 commodities The food group data collection includes quantity and value of commodities consumed*
- 5 *The survey time reference period is previous week before enumeration date for food consumption and last month or last year for non-food consumption*

ULASAN**DESCRIPTION**

Pengeluaran Penduduk dibedakan menjadi dua kelompok yaitu makanan dan bukan makanan

Population expenditure can be divided into two groups namely food and non-food

Berdasarkan data hasil Survei Sosial Ekonomi Nasional (SUSENAS) Maret 2020 memperlihatkan bahwa persentase pola konsumsi penduduk Kota Batam untuk kelompok makanan mencapai 43,47 persen sedangkan kelompok non makanan mencapai 56,53 persen.

Based on data from the National Socio-Economic Survey (SUSENAS) March 2020, it shows that the percentage of Batam City's population consumption patterns for the food group reaches 43.47 percent while the non-food group reaches 56.53 percent.

<https://batamkota.bps.go.id>

10 **PENGELUARAN PENDUDUK / POPULATION EXPENDITURE**

Tabel
Table 10.1

Rata-rata Konsumsi Kalori per Kapita Sehari (kkal) Menurut Kelompok Komoditas Makanan di Kota Batam, 2019 dan 2020
Average Daily Calorie Consumption per Capita (ccal) by Food Comodity Group in Batam Municipality, 2019 and 2020

Kelompok Komoditas Commodity Group	2019	2020
(1)	(2)	(3)
<i>Makanan/Food</i>		
<i>Padi-padian/Cereals</i>	671,71	693,22
<i>Umbi-umbian/Tubers</i>	28,74	27,68
<i>Ikan/udang/cumi/kerang Fish/shrimp/common squid/shells</i>	63,31	73,36
<i>Daging/Meat</i>	112,25	108,56
<i>Telur dan susu/Eggs and milk</i>	90,00	95,38
<i>Sayur-sayuran/Vegetables</i>	37,00	41,35
<i>Kacang-kacangan/Legumes</i>	43,13	40,29
<i>Buah-buahan/Fruits</i>	51,60	50,78
<i>Minyak dan kelapa/Oil and coconut</i>	316,94	342,77
<i>Bahan minuman/Beverage stuffs</i>	80,71	87,02
<i>Bumbu-bumbuan/Spices</i>	9,60	8,58
<i>Konsumsi lainnya Miscellaneous food items</i>	64,74	61,93
<i>Makanan dan minuman jadi Prepared food and beverages</i>	611,30	580,54
<i>Rokok dan Tembakau/Cigarettes and tobacco</i>	N/A	N/A
Jumlah makanan/Total food	2 181,03	2 676,91

Sumber/Source: BPS, Survei Sosial Ekonomi Nasional (Susenas)/ BPS-Statistics Indonesia, National Socioeconomic Survey

Tabel
Table 10.2

Rata-rata Konsumsi Protein per Kapita Sehari (gram) Menurut Kelompok Komoditas Makanan di Kota Batam, 2019 dan 2020

Average Daily Protein Consumption per Capita (gram) by Food Comodity Group in Batam Municipality, 2019 and 2020

Kelompok Komoditas Commodity Group	2019	2020
(1)	(2)	(3)
<i>Makanan/Food</i>		
<i>Padi-padian/Cereals</i>	15,81	16,32
<i>Umbi-umbian/Tubers</i>	0,42	0,40
<i>Ikan/udang/cumi/kerang Fish/shrimp/common squid/shells</i>	11,01	12,82
<i>Daging/Meat</i>	7,00	6,77
<i>Telur dan susu/Eggs and milk</i>	5,12	5,36
<i>Sayur-sayuran/Vegetables</i>	2,14	2,40
<i>Kacang-kacangan/Legumes</i>	4,11	4,07
<i>Buah-buahan/Fruits</i>	0,56	0,57
<i>Minyak dan kelapa/Oil and coconut</i>	0,20	0,23
<i>Bahan minuman/Beverage stuffs</i>	0,75	0,89
<i>Bumbu-bumbuan/Spices</i>	0,36	0,31
<i>Konsumsi lainnya Miscellaneous food items</i>	1,26	1,24
<i>Makanan dan minuman jadi Prepared food and beverages</i>	19,08	21,93
<i>Rokok dan Tembakau/Cigarettes and tobacco</i>	N/A	N/A
Jumlah makanan/Total food	67,83	73,12

Sumber/Sources: BPS, Survei Sosial Ekonomi Nasional (Susenas)/ BPS-Statistics Indonesia, National Socioeconomic Survey

Tabel
Table 10.3

Pola Konsumsi Penduduk Batam (persentase) Menurut Kelompok Komoditas Makanan, 2019 dan 2020
Batam Municipality Consumption Pattern (percentage) by Food Comodity Group, 2019 and 2020

Kelompok Komoditas Commodity Group	2019	2020
(1)	(2)	(3)
Makanan/Food		
Padi-padian/Cereals	3,18	3,36
Umbi-umbian/Tubers	0,38	0,44
Ikan/udang/cumi/kerang Fish/shrimp/common squid/shells	4,03	4,69
Daging/Meat	2,11	2,02
Telur dan susu/Eggs and milk	2,69	3,09
Sayur-sayuran/Vegetables	2,95	3,71
Kacang-kacangan/Legumes	0,57	0,59
Buah-buahan/Fruits	2,04	2,23
Minyak dan kelapa/Oil and coconut	0,76	0,82
Bahan minuman/Beverage stuffs	0,91	0,91
Bumbu-bumbuan/Spices	0,67	0,75
Konsumsi lainnya Miscellaneous food items	0,63	0,67
Makanan dan minuman jadi Prepared food and beverages	17,64	16,23
Rokok/Cigarettes	3,71	3,97
Jumlah makanan/Total food	42,27	43,47
Bukan makanan/Non-food		
Perumahan dan fasilitas rumah tangga Housing and household facilities	29,37	30,24
Aneka komoditas dan jasa Goods and services	15,28	14,32
Pakaian, alas kaki, dan tutup kepala Clothing, footwear, and headgear	3,18	3,05
Komoditas tahan lama/Durable goods	5,10	4,24
Pajak, pungutan, dan asuransi Taxes and insurance	3,66	3,62
Keperluan pesta dan upacara/kenduri Parties and ceremonies	1,14	1,05
Jumlah bukan makanan/Total non-food	57,73	56,53
Jumlah/Total	100,00	100,00

Sumber/Source: BPS, Survei Sosial Ekonomi Nasional (Susenas)/ BPS-Statisticts Indonesia, National Socioeconomic Survey



Tiga Besar Negara Tujuan Utama Ekspor Kota Batam, 2020

Top Three Export Destination Countries for Batam Municipality, 2020



Singapura
Singapore

VOLUME/Volume
3 040 215,69 ribu ton
thousands ton

NILAI/Value
US\$ 3 739,40 juta
millions



Amerika Serikat
United States of America

VOLUME/Volume
303 823,55 ribu ton
thousands ton

NILAI/Value
US\$ 1 884,37 juta
millions



Tiongkok
China

VOLUME/Volume
570 756,86 ribu ton
thousands ton

NILAI/Value
US\$ 568,66 juta
millions

Tiga Pelabuhan Utama dengan Nilai Ekspor Terbesar di Kota Batam, 2020

Top Three Main Ports with the largest export value in Batam Municipality, 2020

1 Batu Ampar
US\$ 5 455,61 juta
millions

2 Sekupang
US\$ 1 861,35 juta
millions

3 Kabil/Panau
US\$ 1 349,07 juta
millions

*) Angka Sementara/Preliminary Figures

Sumber : BPS Kota Batam
Source : BPS-Statistics of Batam Municipality

PENJELASAN TEKNIS

- 1 **Data ekspor utamanya berasal dari dokumen kepabeanan BC 3 0** atau yang disebut dokumen Pemberitahuan Ekspor Barang (PEB) yang diisi oleh eksportir. Sejak 2015, sumber data lainnya adalah catatan instansi lain, PT POS, dan survei ekspor perbatasan laut.
- 2 **Data impor berasal dari dokumen kepabeanan BC 2 0 atau yang disebut dokumen Pemberitahuan Impor Barang (PIB), Pemberitahuan Impor Barang Khusus (PIBK), Pemberitahuan Pabean Free Trade Zone (PPFTZ) dan dokumen kepabeanan BC 2 3** yang mencatat impor barang dari Luar Negeri ke Kawasan Berikat.
- 3 **Barang-barang yang dikirim ke luar negeri** untuk diolah dicatat sebagai ekspor, sedangkan hasil olahan yang dikembalikan ke Indonesia dicatat sebagai impor.
- 4 **Barang-barang luar negeri** yang diolah di dalam negeri dicatat sebagai barang impor meskipun barang olahan tersebut akan kembali ke luar negeri.
- 5 **Negara utama** adalah negara yang mempunyai nilai ekspor/impor terbesar pada tahun 2019.
- 6 **Pelabuhan utama** adalah pelabuhan yang mempunyai nilai ekspor/impor terbesar pada tahun 2019.

TECHNICAL NOTES

- 1 **The export data are mainly compiled based on customs export documents BC 3 0 or known as Export Declarations (PEB), filled by exporters.** Since 2015, other sources are administrative records of other agencies, post office, and sea border export survey.
- 2 **The import data are compiled based on customs import documents BC 2 0 or known as Import Declarations Form (PIB), Import Declarations Form for Special Commodity (PIBK), Customs Declaration Form for Free Trade Zone (PPFTZ), and customs import documents BC 2 3** which records import goods from foreign countries to Bounded Zones Area.
- 3 **Goods sent abroad** for processing purposes are recorded as export while its products sent to Indonesia are recorded as import.
- 4 **Foreign goods** processed in Indonesia are still recorded as imports although its products will be sent back to abroad.
- 5 **Major Country** is a country which has biggest export/import value in 2019.
- 6 **Major port** is a port which has biggest export/import value in 2019.

ULASAN

DESCRIPTION

Hubungan antarnegara yang harmonis akan mendukung pertumbuhan ekonomi suatu negara.

Harmonious relations between countries will support a country's economic growth

Kegiatan perdagangan juga akan sangat berpengaruh terhadap lapangan pekerjaan penduduk Indonesia khususnya di wilayah Batam.

Trade activities will also greatly affect the employment of Indonesians, especially in the Batam region

Selama periode 2020*, ekspor barang yang diukur atas *free on board* (FOB) Kota Batam mencapai 9,52 miliar dolar AS.

During the 2020 period, exports of goods measured on free on board (FOB) in Kepulauan Riau Province reached 9.52 billion US dollars.*

Nilai ekspor ini menurun dibandingkan 2019 yang bernilai 9,67 miliar dolar AS.

The value of these exports has decreased compared to 2019 which is worth 9.67 billion US dollars

Menurut tabel 11.1.3 terlihat bahwa Batu Ampar masih menjadi pelabuhan muat utama ekspor barang dari Kota Batam.

According to table 11.1.3 it appears that Batu Ampar is still the main loading port for export of goods from the Batam region.

11.1 EKSPOR / EXPORT

Tabel 11.1.1 Volume dan Nilai Ekspor Dirinci Menurut Jenis Komoditi di Provinsi Asal, 2019 dan 2020
Volume and Value of Export by Type of Comodity at Province of Origin, 2019 and 2020

Jenis Komoditi <i>Type of Commodity</i>	Volume (ton) Volume (tonnage)		Nilai FOB (US\$) FOB Value (US\$)	
	2019	2020*	2019	2020*
(1)	(2)	(3)	(4)	(5)
1 Mesin/ Peralatan Listrik <i>Machinery/ Electrical Equipment</i>	88 470 263	115 849 886	3 013 035 804	3 678 282 052
2 Bahan Bakar Mineral <i>Mineral Fuels</i>	4 233 655 367	2 678 969 756	1 627 061 847	816 978 054
3 Mesin-mesin/Pesawat Mekanik <i>Engine/Aircraft Mechanic</i>	65 620 143	56 081 776	1 010 772 937	984 905 760
4 Minyak dan lemak hewan/ <i>Nabati</i> <i>Oil and Animal Fat/Vegetable</i>	1 668 606 334	1 387 069 907	882 493 706	958 799 095
5 Benda-benda dari besi dan Baja <i>Objects of iron and steel</i>	199 559 572	184 140 734	501 480 326	545 962 627
6 Berbagai produk kimia <i>Various chemical products</i>	443 621 308	395 155 695	357 207 491	386 330 153
7 Koko/coklat <i>Cocoa/chocolate</i>	97 385 308	98 796 598	301 470 406	298 041 976
8 Plastik dan Barang-barang dari Plastik/ <i>Plastic and Objects of plastic</i>	205 684 828	194 963 562	234 572 730	246 120 012
9 Kapal Laut/ <i>Ship</i>	64 216 017	70 584 212	223 724 962	188 746 153
10 Perangkat Optik <i>Optical Device</i>	10 754 660	11 228 673	235 762 835	231 430 386
11 Lainnya/ <i>Other</i>	694 119 409	559 398 111	1 286 841 469	1 186 346 034
Jumlah/Total	7 771 693 209	5 752 238 910	9 674 424 513	9 521 942 301

Sumber/Source : Badan Pusat Statistik Kota Batam

Tabel
Table 11.1.2

Volume dan Nilai Ekspor Menurut Negara Tujuan di Kota Batam, 2019 dan 2020
Volume and Value of Export by Destination Country in Batam Municipality, 2019 and 2020

Negara Tujuan Destination Country	Volume (ton) Volume (tonnage)		Nilai FOB (US\$) FOB Value (US\$)	
	2019	2020*	2019	2020*
(1)	(2)	(3)	(4)	(5)
1. Singapura	3 897 741 354	3 040 215 692	4 508 830 751	3 739 397 368
2. Amerika Serikat	190 626 869	303 823 555	1 105 128 368	1 884 371 912
3. Tiongkok	1 708 888 121	570 156 863	756 145 140	568 655 476
4. India	221 559 827	324 602 485	274 531 253	340 354 504
5. Jepang	63 411 265	64 839 116	291 633 311	255 643 683
6. Jerman	47 888 687	56 812 128	229 297 162	248 751 293
7. Perancis	17 852 873	17 867 127	255 150 662	228 426 320
8. Uni Emirat Arab	99 503 035	140 985 001	75 147 322	171 116 258
9. Belanda	75 505 251	120 255 456	137 404 962	169 028 987
10. Spanyol	257 593 237	202 003 823	169 124 509	164 263 537
11. Lainnya/Other	1 188 251 434	910 677 666	1 861 738 990	1 751 932 963
Jumlah/Total	7 768 821 953	5 752 238 910	9 664 132 428	9 521 942 301

Sumber/Source : Badan Pusat Statistik Kota Batam

Tabel
Table 11.1.3

Volume dan Nilai Ekspor Menurut Pelabuhan Muat di Kota Batam, 2019 dan 2020
Volume and Value of Export by Loading Port in Batam Municipality, 2019 and 2020

Pelabuhan Muat Loading Port	Volume (ton) Volume (tonnage)		Nilai FOB (US\$) FOB Value (US\$)	
	2019	2020*	2019	2020*
(1)	(2)	(3)	(4)	(5)
1. Batu Ampar	1 040 924 652	1 168 980 113	4 706 196 410	5 455 613 534
2. Sekupang	459 260 493	274 578 927	2 127 341 912	1 861 352 850
3. Kabil/Panau	2 872 637 716	1 631 183 980	1 210 303 829	1 349 069 502
4. Pulau Sambu	565 851 501	2 671 293 454	263 464 214	813 239 971
5. Nongsa	22 453	101 229	4 997 033	23 936 786
6. Lainnya/Other	2 833 029 951	6 101 207	1 362 143 360	18 729 658
Jumlah/Total	7 771 726 765	5 752 238 910	9 674 446 758	9 521 942 301

Sumber/Source : Badan Pusat Statistik Kota Batam

11.2 IMPOR / IMPORT

Tabel 11.2.1 **Volume dan Nilai Impor Dirinci Menurut Jenis Komoditi di Provinsi Muat, 2019 dan 2020**
Volume and Value of Import by Type of Commodity at Loading Province, 2019 and 2020

Jenis Komoditi Type of Commodity	Volume (ton) Volume (tonnage)		Nilai FOB (US\$) FOB Value (US\$)	
	2019	2020*	2019	2020*
(1)	(2)	(3)	(4)	(5)
1. Mesin/peralatan listrik <i>Machinery/electrical equipment</i>	75 183 927	74 219 287	2 923 728 804	3 487 629 705
2. Mesin-mesin/Pesawat Mekanik <i>Engine/Aircraft Mechanic</i>	102 621 251	88 094 747	1 052 388 684	1 067 227 895
3. Benda-benda dari besi dan Baja <i>Objects of iron and steel</i>	418 646 406	387 813 482	768 540 543	732 272 885
4. Besi dan Baja/ <i>Iron and Steel</i>	676 529 113	539 251 794	681 039 193	420 422 268
5. Plastik dan Barang-barang dari Plastik/ <i>Plastic and Objects of plastic</i>	323 999 540	317 584 910	667 921 240	716 883 211
6. Kapal laut/ <i>Ship</i>	405 950 109	505 601 336	352 419 067	424 111 161
7. Alumunium/ <i>Aluminum</i>	25 264 102	31 916 616	284 489 973	155 859 560
8. Kokoak/coklat <i>Cocoa/chocolate</i>	91 541 661	58 938 682	204 436 540	146 257 175
9. Perangkat Optik	5 393 394	4 143 068	115 122 051	136 091 640
10. Sari bahan samak dan celup <i>Powder dan dye ingredients</i>	13 932 020	12 227 550	126 513 994	113 706 696
11. Lainnya/ <i>Other</i>	1 022 429 884	832 800 140	1 364 006 869	1 109 007 686
Jumlah/Total	3 161 491 407	2 852 591 612	8 540 606 958	8 509 469 882

Sumber/Source : Badan Pusat Statistik Kota Batam

Tabel
Table 11.2.2

**Volume dan Nilai Impor Menurut Negara Asal di Kota Batam,
2019 dan 2020**
*Volume and Value of Import by Country of Origin in Batam
Municipality, 2019 and 2020*

Negara Asal Country of Origin	Volume (ton) Volume (tonnage)		Nilai FOB (US\$) FOB Value (US\$)	
	2019	2020*	2019	2020*
(1)	(2)	(3)	(4)	(5)
1. Singapura	1 052 097 311	820 050 319	3 744 754 579	2 952 709 086
2. Tiongkok	451 695 207	397 905 610	1 097 978 987	1 412 269 581
3. Jepang	264 139 617	431 787 593	538 218 274	590 184 588
4. Malaysia	318 768 553	257 893 094	487 667 489	547 214 493
5. Hongkong	33 601 318	33 745 444	281 150 248	458 399 335
6. Taiwan	38 937 624	40 626 341	354 553 843	407 668 276
7. Korea Selatan	192 586 492	116 832 593	193 303 363	281 663 578
8. Jerman	74 281 354	81 161 217	208 412 052	228 166 430
9. Thailand	36 642 049	35 899 433	62 856 864	227 638 205
10. Amerika Serikat	30 005 720	104 397 301	217 235 590	206 337 862
11. Lainnya/Other	668 141 768	532 292 667	1 346 263 643	1 197 218 448
Jumlah/Total	3 160 897 013	2 852 591 612	8 532 394 932	8 509 469 882

Sumber/Source : Badan Pusat Statistik Kota Batam

Tabel
Table 11.2.3

Volume dan Nilai Impor Menurut Pelabuhan Bongkar di Kota Batam, 2019 dan 2020

Volume and Value of Import by Unloading Port in Batam Municipality, 2019 and 2020

Pelabuhan Bongkar Unloading Port	Volume (ton) Volume (tonnage)		Nilai FOB (US\$) FOB Value (US\$)	
	2019	2020	2019	2020
(1)	(2)	(3)	(4)	(5)
1. Batu Ampar	1 816 084 234	1 825 543 255	5 791 119 436	5 533 851 500
2. Sekupang	616 343 337	250 223 144	2 174 366 210	2 314 587 189
3. Kabil/Panau	446 404 455	367 214 160	298 972 735	362 375 433
4. Pulau Sambu	251 283 207	281 718 000	240 939 913	200 687 521
5. Belakang Padang	31 330 110	127 836 668	15 031 574	56 009 051
6. Lainnya/Other	46 066	56 385	20 177 265	41 959 188
Jumlah/Total	3 161 491 409	2 852 591 612	8 540 607 133	8 509 469 882

Sumber/Source : Badan Pusat Statistik Kota Batam

12

SISTEM NERACA REGIONAL *System of Regional Accounts*

Tiga Sektor Penyumbang PDRB Kota Batam Terbesar, 2019 *Three Biggest Contributing Sectors to Batam Municipality's GRDP, 2019*



Industri Pengolahan *Manufacturing*

54,13%



Konstruksi *Construction*

20,84%



Perdagangan Besar dan Eceran; Reparasi Mobil dan Sepeda Motor *Wholesale and Retail Trade; Repair of Motor Vehicles and Motorcycles*

6,71%

Laju Pertumbuhan Ekonomi Kota Batam, 2016-2019 *Economic Growth Rate of Batam Municipality, 2016-2019*

5,43%

2016

2,61%

2017

4,96%

2018

5,92%

2019

PENJELASAN TEKNIS

TECHNICAL NOTES

1. Penghitungan statistik neraca nasional mengikuti buku petunjuk yang diterbitkan oleh Perserikatan Bangsa Bangsa (PBB) dikenal sebagai Sistem Neraca Nasional (SNN) SNN adalah rekomendasi internasional tentang bagaimana menyusun ukuran aktivitas ekonomi yang sesuai dengan standar neraca baku yang didasarkan pada prinsip-prinsip ekonomi Rekomendasi yang dimaksud dinyatakan dalam sekumpulan konsep, definisi, klasifikasi, dan aturan neraca yang disepakati secara internasional dalam mengukur indikator tertentu seperti Produk Domestik Regional Bruto (PDRB) Salah satu bentuk adaptasi pen-catatan statistik nasional adalah melakukan perubahan tahun dasar PDRB Indonesia dari tahun 2000 ke 2010 Perubahan tahun dasar PDRB dilakukan seiring dengan meng-adopsi rekomendasi PBB yang tertuang dalam Sistem Neraca Nasional 2008.
 2. Produk Domestik Bruto pada tingkat nasional serta Produk Domestik Regional Bruto (PDRB) pada tingkat regional (provinsi) menggambarkan kemampuan suatu wilayah untuk menciptakan nilai tambah pada suatu waktu tertentu Untuk menyusun PDRB digunakan 2 pendekatan, yaitu lapangan usaha dan pengeluaran Keduanya menyajikan komposisi data nilai tambah dirinci menurut sumber kegiatan ekonomi (lapangan usaha) dan menurut komponen penggunaannya PDRB dari sisi lapangan usaha merupakan penjumlahan seluruh komponen nilai tambah bruto yang mampu diciptakan oleh sektor-sektor ekonomi atas berbagai aktivitas produksinya Sedangkan dari sisi pengeluaran
1. *The method used to estimate national accounts statistics is based on the standard guidelines formed by United Nation known as System of National Accounts (SNA) SNA is the internationally agreed standard set of recommendations on how to compile measures of economic activity in accordance with strict accounting conventions based on economic principles The recommendations are expressed in term of a set of concepts, definitions, classifications and accounting rules that comprise the internationally agreed standard for measuring indicators such as Gross Regional Domestic Product (GRDP) One of the improvement in the national statistical system is to rebase GRDP form base year 2000 to 2010 in order to capture current economic condition It is in line with the United Nations (UN) recommendation on 2008 SNA.*
 2. *The basic measure of the value added arising from economic activity is known as Gross Domestic Product at the national level and Gross Regional Domestic Product (GRDP) at the regional level (provinces/regencies/ municipalities) To compile these statistics, two approaches have been used, i.e "production approach" and "expenditure approach" The first approach is to measure value added produced by various kinds of economic activities, while the second approach is to measure final uses of the country's output In other words, GRDP is the sum of total value added produced by all economic industries (activities) and the way of using it.*

menjelaskan tentang penggunaan dari nilai tambah tersebut.

3. PDRB menurut lapangan usaha mengalami perubahan klasifikasi dari 9 lapangan usaha menjadi 17 lapangan usaha PDRB menurut lapangan usaha dirinci menurut total nilai tambah dari seluruh sektor ekonomi yang mencakup lapangan usaha Pertanian, Kehutanan, dan Perikanan; Pertambangan dan Penggalian; Industri Pengolahan; Pengadaan Listrik dan Gas; Pengadaan Air, Pengelolaan Sampah, Limbah dan Daur Ulang; Konstruksi; Perdagangan Besar dan Eceran, Reparasi Mobil dan Sepeda Motor; Transportasi dan Pergudangan; Penyediaan Akomodasi dan Makan Minum; Informasi dan Komunikasi; Jasa Keuangan dan Asuransi; Real Estat; Jasa Perusahaan ;Administrasi Pemerintahan , Pertahanan dan Jaminan Sosial Wajib; Jasa Pendidikan; Jasa Kesehatan dan Kegiatan Sosial; dan Jasa lainnya.
 4. PRDB menurut pengeluaran mengalami perubahan klasifikasi dimana pengeluaran konsumsi Lembaga Non Profit yang Melayani Rumah Tangga (LNPR) yang sebelumnya termasuk bagian dari pengeluaran konsumsi rumah tangga menjadi komponen terpisah Sehingga klasifikasi PDRB menurut pengeluaran dirinci menjadi 7 komponen yaitu komponen pengeluaran konsumsi rumah tangga, pengeluaran konsumsi LNPR, pengeluaran konsumsi pemerintah, pembentukan modal tetap bruto, perubahan inventori, ekspor barang dan jasa, dan impor barang dan jasa.
 5. Pengeluaran konsumsi rumah tangga mencakup berbagai pengeluaran konsumsi akhir rumah tangga atas barang dan jasa untuk memenuhi kebutuhan individu ataupun kelompok secara langsung Pengeluaran rumah tangga di sini
3. *GRDP by industry classification changes from 9 sectors to 17 industries GRDP by industry is classified by types of economic activities such as Agriculture, Forestry and Fishing; Mining and Quarrying; Manufacturing; Electricity and Gas; Water supply, Sewerage, Waste Management and Remediation Activities; Construction; Wholesale and Retail Trade; Repair of Motor Vehicles and Motorcycles; Transportation and Storage; Accommodation and Food Service Activities; Information and Communication; Financial and Insurance Activities; Real Estate Activities; Business Activities; Public Administration; Defence and Compulsory Social Security; Education; Human Health and Social Work Activities; and Other Services Activities.*
 4. *GRDP by expenditure classification changes where consumption expenditure Non-profit Institutions Serving Households (NPISH) previously included as part of household consumption expenditure is taken out into separate component So that, GRDP by type of expenditures is classified into: household consumption expenditure, NPISH consumption expenditure, government consumption expenditure, gross fixed capital formation, changes in inventories, exports of goods and services, and imports of goods and services.*
 5. *Household consumption expenditures consist of expenditures incurred by households, which are used for both individual or collective needs Household consumptions are classified into food and beverages other than*

mencakup makanan dan minuman selain restoran; pakaian, alas kaki dan jasa perawatannya; perumahan dan perlengkapannya rumah tangga; kesehatan dan pendidikan; transportasi dan komunikasi; restoran dan hotel serta lainnya.

6. Pengeluaran Konsumsi Pemerintah terdiri dari Pengeluaran Konsumsi Individu dan Pengeluaran Konsumsi Kolektif. Barang dan jasa individu merupakan barang dan jasa privat, dimana ciri-ciri barang privat adalah:
- Scarcity, yaitu ada kelangkaan/keterbatasan dalam jumlah;
 - Excludable consumption, yaitu konsumsi suatu barang dapat dibatasi hanya pada mereka yang memenuhi persyaratan tertentu (biasanya harga);
 - Rivalrous competition, yaitu konsumsi oleh satu konsumen akan mengurangi atau menghilangkan kesempatan pihak lain untuk melakukan hal serupa.

Contoh barang dan jasa yang dihasilkan pemerintah dan tergolong sebagai barang dan jasa individu adalah jasa pelayanan kesehatan pemerintah di rumah sakit/puskesmas dan jasa pendidikan di sekolah/universitas negeri. Sedangkan barang dan jasa kolektif ekuivalen dengan barang publik yang memiliki ciri:

- Non rivalry, yaitu penggunaan satu konsumen terhadap suatu barang tidak mengurangi kesempatan konsumen lain untuk juga mengkonsumsi barang tersebut;
- Non excludable, yaitu apabila suatu barang publik tersedia, maka tidak ada yang dapat menghalangi siapapun untuk memperoleh manfaat dari barang tersebut atau dengan kata lain setiap orang

restaurants; clothing, footwear, and related maintenance services; housing and household equipment; health and education; transport and communication; restaurants and hotels; and others.

6. *Government consumption expenditure consists of Individual Consumption Expenditure and Collective Consumption Expenditure. Individual goods and services are private goods and services, which the characteristics of private goods are:*
- a) Scarcity, that there is a scarcity/ limited in number;*
 - b) Excludable consumption, the consumption of goods can be limited only to those who meet certain requirements (usually the price);*
 - c) Rivalrous competition, ie consumption by the consumer will reduce or eliminate the chance of another party to do so*

Examples of goods and services produced by government and classified as goods and services of individuals is the government health services in hospitals/health centers and education services in schools/universities. Collective goods and services equivalent to public goods characterized by:

- a) Non-rivalry, namely the use of a consumer for an item does not reduce the chance of another consumer to also consume goods;*
- b) Non-excludable, i.e when a public good available, then nothing can hinder anyone to benefit from the goods or in other words everyone has access to the goods*

memiliki akses ke barang tersebut.

Contoh barang dan jasa yang dihasilkan pemerintah dan tergolong sebagai barang dan jasa kolektif adalah jasa pertahanan yang dilakukan TNI dan keamanan yang dilakukan kepolisian

Examples of goods and services produced by government and classified as collective goods and services is carried military defense services and the police's security.

7. Produk Domestik Regional Bruto maupun agregat turunannya disajikan dalam 2 (dua) versi penilaian, yaitu atas dasar "harga berlaku" dan atas dasar "harga konstan" Di sebut sebagai harga berlaku karena seluruh agregat dinilai dengan menggunakan harga pada tahun berjalan, sedangkan harga konstan penilaiannya didasarkan kepada harga satu tahun dasar tertentu, dalam publikasi ini digunakan harga tahun 2010

7. GRDP and its aggregations are presented in two forms: at current market prices and at constant base year market prices In presenting current market prices, all aggregates are valued at current market prices, while base year constant market prices are shown by valuing all aggregates at fixed base year prices Year of 2010 is used as the base year in this publication.

8. Laju pertumbuhan Produk Domestik Bruto diperoleh dari perhitungan PDRB atas dasar harga konstan Di peroleh dengan cara mengurangi nilai PDRB pada tahun ke-n terhadap nilai pada tahun ke n-1 (tahun sebelumnya), dibagi dengan nilai pada tahun ke n-1, dikalikan dengan 100 persen Laju pertumbuhan menunjukkan perkembangan agregat pendapatan dari satu waktu tertentu terhadap waktu sebelumnya.

8. Growth rate of Gross Domestic Product is derived from GRDP at constant market prices It is obtained by subtracting the value of GRDP year n with the value of GRDP year n-1, divided by the value of GRDP year n-1 then multiplied by 100 percent The growth rate of GRDP explains the income growth during the given period.

ULASAN**DESCRIPTION**

Pertumbuhan Produk Domestik Regional Bruto Pencapaian pertumbuhan ekonomi yang tinggi disuatu daerah merupakan serangkaian usaha dan kebijakan antara masyarakat dan pemerintah daerah tersebut. Sinergi yang baik antara masyarakat dan pemerintah diharapkan dapat meningkatkan taraf hidup masyarakat.

Gross Regional Domestic Product Growth Achieving high economic growth in an area is a series of businesses and policies between the community and the regional government. Good synergy between the community and the government is expected to improve the standard of living of the people.

Peningkatan taraf hidup tersebut dapat dicapai melalui beberapa hal antara lain pemerataan distribusi pendapatan masyarakat, memperluas lapangan kerja, meningkatkan hubungan ekonomi regional, dan berupaya mengurangi ketergantungan tinggi terhadap sektor primer. Selain itu upaya peningkatan andil yang lebih baik dari sektor sekunder dan tersier juga terus dilakukan.

The improvement in living standards can be achieved through a number of things including equitable distribution of community income, expanding employment, increasing regional economic relations, and seeking to reduce high dependence on the primary sector. In addition, efforts to increase a better share of the secondary and tertiary sectors are also being carried out.

Secara umum beberapa indikator ekonomi yang menggunakan data PDRB adalah:

Generally, some main economic indicator can be used from GDRP to measure economic effort are :

1. Laju pertumbuhan Ekonomi
2. Tingkat Kemakmuran
3. Tingkat Perubahan Harga
4. Struktur Perekonomian dan Perubahannya.

1. *Regional economic growth*
2. *Prosperity rate*
3. *Inflation*
4. *Economic structure and its changing.*

Selain itu, angka pendapatan regional berguna juga sebagai:

Moreover, regional income data also useful as:

1. Dasar pembuatan proyeksi dan perencanaan pembangunan ekonomi pada periode yang akan datang
2. Alat bantu untuk mengukur pelaksanaan pembangunan
3. Umpan balik terhadap perencanaan pembangunan yang telah dibuat
4. Bahan masukan kegiatan evaluasi pembangunan baik secara sektoral maupun regional.

1. *Base data of economic development planning and projection in the future period.*
2. *Supporting instrument to measure development implementation.*
3. *Feedback of development planning that has been built.*
4. *Input information if evaluation activity either sectors or regional.*

12 PRODUK DOMESTIK REGIONAL BRUTO KOTA BATAM / BATAM MUNICIPALITY GROSS REGIONAL DOMESTIC PRODUCT

Tabel 12.1 **Produk Domestik Regional Bruto Kota Batam Atas Dasar Harga Berlaku Menurut Lapangan Usaha (juta rupiah), 2016-2019**
Table 12.1 **Gross Regional Domestic Product Batam Municipality at Current Market Prices by Industry (million rupiahs), 2016-2019**

Lapangan Usaha/Industry		2016
(1)		(2)
A	Pertanian, Kehutanan, dan Perikanan/Agriculture, Forestry, and Fishing	1 288 942
B	Pertambangan dan Penggalian/Mining and Quarrying	91 106
C	Industri Pengolahan/Manufacturing	72 303 679
D	Pengadaan Listrik dan Gas/Electricity and Gas	2 246 811
E	Pengadaan Air; Pengelolaan Sampah, Limbah, dan Daur Ulang/Water Supply; Sewerage, Waste Management, and Remediation Activities	236 455
F	Konstruksi/Construction	25 459 591
G	Perdagangan Besar dan Eceran; Reparasi Mobil dan Sepeda Motor/Wholesale and Retail Trade; Repair of Motor Vehicles and Motorcycles	8 137 123
H	Transportasi dan Pergudangan/Transportation and Storage	4 674 682
I	Penyediaan Akomodasi dan Makan Minum/Accommodation and Food Service Activities	2 934 735
J	Informasi dan Komunikasi/Information and Communication	2 596 827
K	Jasa Keuangan dan Asuransi/Financial and Insurance Activities	4 647 970
L	Real Estat/Real Estate Activities	1 867 631
M,N	Jasa Perusahaan/Business Activities	5 872
O	Administrasi Pemerintahan, Pertahanan, dan Jaminan Sosial Wajib/Public Administration and Defence; Compulsory Social Security	1 470 584
P	Jasa Pendidikan/Education	1 196 851
Q	Jasa Kesehatan dan Kegiatan Sosial/Human Health and Social Work Activities	890 987
R,S,T,U	Jasa Lainnya/Other Services Activities	503 361
A	Nilai Tambah Bruto Atas Harga Dasar/Gross Value Added At Basic Price	130 553 208
B	Pajak Dikurang Subsidi Atas Produk/Taxes Less Subsidies on Products	130 553 208
C	Produk Domestik Bruto/Gross Domestic Product	129 082 624

Lanjutan Tabel/Continued Table 12.1

Lapangan Usaha/Industry		2017
(1)		(3)
A	Pertanian, Kehutanan, dan Perikanan/ <i>Agriculture, Forestry, and Fishing</i>	1 378 947
B	Pertambangan dan Penggalian/ <i>Mining and Quarrying</i>	92 963
C	Industri Pengolahan/ <i>Manufacturing</i>	75 340 147
D	Pengadaan Listrik dan Gas/ <i>Electricity and Gas</i>	2 447 146
E	Pengadaan Air; Pengelolaan Sampah, Limbah, dan Daur Ulang/ <i>Water Supply; Sewerage, Waste Management, and Remediation Activities</i>	240 704
F	Konstruksi/ <i>Construction</i>	26 863 953
G	Perdagangan Besar dan Eceran; Reparasi Mobil dan Sepeda Motor/ <i>Wholesale and Retail Trade; Repair of Motor Vehicles and Motorcycles</i>	8 929 540
H	Transportasi dan Pergudangan/ <i>Transportation and Storage</i>	4 915 765
I	Penyediaan Akomodasi dan Makan Minum/ <i>Accommodation and Food Service Activities</i>	3 223 837
J	Informasi dan Komunikasi/ <i>Information and Communication</i>	2 994 680
K	Jasa Keuangan dan Asuransi/ <i>Financial and Insurance Activities</i>	4 932 470
L	Real Estat/ <i>Real Estate Activities</i>	2 014 594
M,N	Jasa Perusahaan/ <i>Business Activities</i>	6 300
O	Administrasi Pemerintahan, Pertahanan, dan Jaminan Sosial Wajib/ <i>Public Administration and Defence; Compulsory Social Security</i>	1 565 853
P	Jasa Pendidikan/ <i>Education</i>	1 411 697
Q	Jasa Kesehatan dan Kegiatan Sosial/ <i>Human Health and Social Work Activities</i>	1 012 782
R,S,T,U	Jasa Lainnya/ <i>Other Services Activities</i>	553 956
A	Nilai Tambah Bruto Atas Harga Dasar/<i>Gross Value Added At Basic Price</i>	137 925 335
B	Pajak Dikurang Subsidi Atas Produk/<i>Taxes Less Subsidies on Products</i>	137 925 335
C	Produk Domestik Bruto/<i>Gross Domestic Product</i>	136 359 482

Lanjutan Tabel/Continued Table 12.1

Lapangan Usaha/Industry		2018
(1)		(4)
A	Pertanian, Kehutanan, dan Perikanan/ <i>Agriculture, Forestry, and Fishing</i>	1 470 332
B	Pertambangan dan Penggalian/ <i>Mining and Quarrying</i>	87 661
C	Industri Pengolahan/ <i>Manufacturing</i>	81 309 771
D	Pengadaan Listrik dan Gas/ <i>Electricity and Gas</i>	2 412 892
E	Pengadaan Air; Pengelolaan Sampah, Limbah, dan Daur Ulang/ <i>Water Supply; Sewerage, Waste Management, and Remediation Activities</i>	253 735
F	Konstruksi/ <i>Construction</i>	30 978 207
G	Perdagangan Besar dan Eceran; Reparasi Mobil dan Sepeda Motor/ <i>Wholesale and Retail Trade; Repair of Motor Vehicles and Motorcycles</i>	10 125 672
H	Transportasi dan Pergudangan/ <i>Transportation and Storage</i>	5 053 549
I	Penyediaan Akomodasi dan Makan Minum/ <i>Accommodation and Food Service Activities</i>	3 598 329
J	Informasi dan Komunikasi/ <i>Information and Communication</i>	3 481 299
K	Jasa Keuangan dan Asuransi/ <i>Financial and Insurance Activities</i>	5 446 173
L	Real Estat/ <i>Real Estate Activities</i>	1 991 820
M,N	Jasa Perusahaan/ <i>Business Activities</i>	7 071
O	Administrasi Pemerintahan, Pertahanan, dan Jaminan Sosial Wajib/ <i>Public Administration and Defence; Compulsory Social Security</i>	1 784 198
P	Jasa Pendidikan/ <i>Education</i>	1 538 120
Q	Jasa Kesehatan dan Kegiatan Sosial/ <i>Human Health and Social Work Activities</i>	1 075 301
R,S,T,U	Jasa Lainnya/ <i>Other Services Activities</i>	671 014
A	Nilai Tambah Bruto Atas Harga Dasar/<i>Gross Value Added At Basic Price</i>	151 285 143
B	Pajak Dikurang Subsidi Atas Produk/<i>Taxes Less Subsidies on Products</i>	151 285 143
C	Produk Domestik Bruto/<i>Gross Domestic Product</i>	149 500 945

Lanjutan Tabel/*Continued Table* 12.1

Lapangan Usaha/ <i>Industry</i>		2019
(1)		(5)
A	Pertanian, Kehutanan, dan Perikanan/ <i>Agriculture, Forestry, and Fishing</i>	1 616 973
B	Pertambangan dan Penggalian/ <i>Mining and Quarrying</i>	90 038
C	Industri Pengolahan/ <i>Manufacturing</i>	89 033 272
D	Pengadaan Listrik dan Gas/ <i>Electricity and Gas</i>	2 546 179
E	Pengadaan Air; Pengelolaan Sampah, Limbah, dan Daur Ulang/ <i>Water Supply; Sewerage, Waste Management, and Remediation Activities</i>	265 305
F	Konstruksi/ <i>Construction</i>	34 277 773
G	Perdagangan Besar dan Eceran; Reparasi Mobil dan Sepeda Motor/ <i>Wholesale and Retail Trade; Repair of Motor Vehicles and Motorcycles</i>	11 034 233
H	Transportasi dan Pergudangan/ <i>Transportation and Storage</i>	4 486 068
I	Penyediaan Akomodasi dan Makan Minum/ <i>Accommodation and Food Service Activities</i>	4 029 884
J	Informasi dan Komunikasi/ <i>Information and Communication</i>	3 951 889
K	Jasa Keuangan dan Asuransi/ <i>Financial and Insurance Activities</i>	5 820 534
L	Real Estat/ <i>Real Estate Activities</i>	2 055 830
M,N	Jasa Perusahaan/ <i>Business Activities</i>	6 459
O	Administrasi Pemerintahan, Pertahanan, dan Jaminan Sosial Wajib/ <i>Public Administration and Defence; Compulsory Social Security</i>	1 852 523
P	Jasa Pendidikan/ <i>Education</i>	1 614 489
Q	Jasa Kesehatan dan Kegiatan Sosial/ <i>Human Health and Social Work Activities</i>	1 115 638
R,S,T,U	Jasa Lainnya/ <i>Other Services Activities</i>	686 927
A	Nilai Tambah Bruto Atas Harga Dasar/<i>Gross Value Added At Basic Price</i>	164 484 016
B	Pajak Dikurang Subsidi Atas Produk/<i>Taxes Less Subsidies on Products</i>	164 484 016
C	Produk Domestik Bruto/<i>Gross Domestic Product</i>	162 631 493

Tabel
Table 12.2

Produk Domestik Regional Bruto Atas Dasar Harga Kota Batam Konstan 2010 Menurut Lapangan Usaha (juta rupiah), 2016-2019
Gross Regional Domestic Product of Batam Municipality at 2010 Constant Market Prices by Industry (million rupiahs), 2016-2019

Lapangan Usaha/Industry		2016
(1)		(2)
A	Pertanian, Kehutanan, dan Perikanan/ <i>Agriculture, Forestry, and Fishing</i>	989 932
B	Pertambangan dan Penggalian/ <i>Mining and Quarrying</i>	70 379
C	Industri Pengolahan/ <i>Manufacturing</i>	52 548 433
D	Pengadaan Listrik dan Gas/ <i>Electricity and Gas</i>	1 367 186
E	Pengadaan Air; Pengelolaan Sampah, Limbah, dan Daur Ulang/ <i>Water Supply; Sewerage, Waste Management, and Remediation Activities</i>	190 727
F	Konstruksi/ <i>Construction</i>	18 483 679
G	Perdagangan Besar dan Eceran; Reparasi Mobil dan Sepeda Motor/ <i>Wholesale and Retail Trade; Repair of Motor Vehicles and Motorcycles</i>	6 141 980
H	Transportasi dan Pergudangan/ <i>Transportation and Storage</i>	2 936 143
I	Penyediaan Akomodasi dan Makan Minum/ <i>Accommodation and Food Service Activities</i>	2 182 536
J	Informasi dan Komunikasi/ <i>Information and Communication</i>	2 462 979
K	Jasa Keuangan dan Asuransi/ <i>Financial and Insurance Activities</i>	3 456 319
L	Real Estat/ <i>Real Estate Activities</i>	1 472 911
M,N	Jasa Perusahaan/ <i>Business Activities</i>	4 870
O	Administrasi Pemerintahan, Pertahanan, dan Jaminan Sosial Wajib/ <i>Public Administration and Defence; Compulsory Social Security</i>	1 048 871
P	Jasa Pendidikan/ <i>Education</i>	918 843
Q	Jasa Kesehatan dan Kegiatan Sosial/ <i>Human Health and Social Work Activities</i>	719 025
R,S,T,U	Jasa Lainnya/ <i>Other Services Activities</i>	374 890
A	Nilai Tambah Bruto Atas Harga Dasar/<i>Gross Value Added At Basic Price</i>	95 369 705
B	Pajak Dikurang Subsidi Atas Produk/<i>Taxes Less Subsidies on Products</i>	95 369 705
C	Produk Domestik Bruto/<i>Gross Domestic Product</i>	94 320 834

Lanjutan Tabel/Continued Table 12.2

Lapangan Usaha/Industry		2017
	(1)	(3)
A	Pertanian, Kehutanan, dan Perikanan/ <i>Agriculture, Forestry, and Fishing</i>	1 024 382
B	Pertambangan dan Penggalian/ <i>Mining and Quarrying</i>	70 667
C	Industri Pengolahan/ <i>Manufacturing</i>	53 433 484
D	Pengadaan Listrik dan Gas/ <i>Electricity and Gas</i>	1 450 646
E	Pengadaan Air; Pengelolaan Sampah, Limbah, dan Daur Ulang/ <i>Water Supply; Sewerage, Waste Management, and Remediation Activities</i>	189 992
F	Konstruksi/ <i>Construction</i>	19 051 510
G	Perdagangan Besar dan Eceran; Reparasi Mobil dan Sepeda Motor/ <i>Wholesale and Retail Trade; Repair of Motor Vehicles and Motorcycles</i>	6 374 988
H	Transportasi dan Pergudangan/ <i>Transportation and Storage</i>	3 053 305
I	Penyediaan Akomodasi dan Makan Minum/ <i>Accommodation and Food Service Activities</i>	2 310 789
J	Informasi dan Komunikasi/ <i>Information and Communication</i>	2 647 703
K	Jasa Keuangan dan Asuransi/ <i>Financial and Insurance Activities</i>	3 498 887
L	Real Estat/ <i>Real Estate Activities</i>	1 529 946
M,N	Jasa Perusahaan/ <i>Business Activities</i>	5 070
O	Administrasi Pemerintahan, Pertahanan, dan Jaminan Sosial Wajib/ <i>Public Administration and Defence; Compulsory Social Security</i>	1 048 678
P	Jasa Pendidikan/ <i>Education</i>	985 480
Q	Jasa Kesehatan dan Kegiatan Sosial/ <i>Human Health and Social Work Activities</i>	789 705
R,S,T,U	Jasa Lainnya/ <i>Other Services Activities</i>	397 324
A	Nilai Tambah Bruto Atas Harga Dasar/<i>Gross Value Added At Basic Price</i>	97 862 556
B	Pajak Dikurang Subsidi Atas Produk/<i>Taxes Less Subsidies on Products</i>	97 862 556
C	Produk Domestik Bruto/<i>Gross Domestic Product</i>	96 813 879

Lanjutan Tabel/Continued Table 12.2

Lapangan Usaha/Industry		2018
(1)		(4)
A	Pertanian, Kehutanan, dan Perikanan/ <i>Agriculture, Forestry, and Fishing</i>	1 052 290
B	Pertambangan dan Penggalian/ <i>Mining and Quarrying</i>	69 412
C	Industri Pengolahan/ <i>Manufacturing</i>	55 303 168
D	Pengadaan Listrik dan Gas/ <i>Electricity and Gas</i>	1 435 884
E	Pengadaan Air; Pengelolaan Sampah, Limbah, dan Daur Ulang/ <i>Water Supply; Sewerage, Waste Management, and Remediation Activities</i>	195 956
F	Konstruksi/ <i>Construction</i>	20 618 936
G	Perdagangan Besar dan Eceran; Reparasi Mobil dan Sepeda Motor/ <i>Wholesale and Retail Trade; Repair of Motor Vehicles and Motorcycles</i>	6 816 434
H	Transportasi dan Pergudangan/ <i>Transportation and Storage</i>	3 097 091
I	Penyediaan Akomodasi dan Makan Minum/ <i>Accommodation and Food Service Activities</i>	2 545 996
J	Informasi dan Komunikasi/ <i>Information and Communication</i>	2 987 911
K	Jasa Keuangan dan Asuransi/ <i>Financial and Insurance Activities</i>	3 711 970
L	Real Estat/ <i>Real Estate Activities</i>	1 451 476
M,N	Jasa Perusahaan/ <i>Business Activities</i>	5 434
O	Administrasi Pemerintahan, Pertahanan, dan Jaminan Sosial Wajib/ <i>Public Administration and Defence; Compulsory Social Security</i>	1 135 773
P	Jasa Pendidikan/ <i>Education</i>	1 007 812
Q	Jasa Kesehatan dan Kegiatan Sosial/ <i>Human Health and Social Work Activities</i>	818 901
R,S,T,U	Jasa Lainnya/ <i>Other Services Activities</i>	464 153
A	Nilai Tambah Bruto Atas Harga Dasar/Gross Value Added At Basic Price	102 718 599
B	Pajak Dikurang Subsidi Atas Produk/Taxes Less Subsidies on Products	102 718 599
C	Produk Domestik Bruto/Gross Domestic Product	101 582 826

Lanjutan Tabel/Continued Table 12.2

Lapangan Usaha/Industry		2019
	(1)	(5)
A	Pertanian, Kehutanan, dan Perikanan/ <i>Agriculture, Forestry, and Fishing</i>	1 119 082
B	Pertambangan dan Penggalian/ <i>Mining and Quarrying</i>	70 403
C	Industri Pengolahan/ <i>Manufacturing</i>	59 176 665
D	Pengadaan Listrik dan Gas/ <i>Electricity and Gas</i>	1 496 666
E	Pengadaan Air; Pengelolaan Sampah, Limbah, dan Daur Ulang/ <i>Water Supply; Sewerage, Waste Management, and Remediation Activities</i>	210 127
F	Konstruksi/ <i>Construction</i>	22 046 334
G	Perdagangan Besar dan Eceran; Reparasi Mobil dan Sepeda Motor/ <i>Wholesale and Retail Trade; Repair of Motor Vehicles and Motorcycles</i>	7 123 699
H	Transportasi dan Pergudangan/ <i>Transportation and Storage</i>	2 570 098
I	Penyediaan Akomodasi dan Makan Minum/ <i>Accommodation and Food Service Activities</i>	2 790 962
J	Informasi dan Komunikasi/ <i>Information and Communication</i>	3 345 657
K	Jasa Keuangan dan Asuransi/ <i>Financial and Insurance Activities</i>	3 895 276
L	Real Estat/ <i>Real Estate Activities</i>	1 481 957
M,N	Jasa Perusahaan/ <i>Business Activities</i>	4 960
O	Administrasi Pemerintahan, Pertahanan, dan Jaminan Sosial Wajib/ <i>Public Administration and Defence; Compulsory Social Security</i>	1 148 087
P	Jasa Pendidikan/ <i>Education</i>	1 014 976
Q	Jasa Kesehatan dan Kegiatan Sosial/ <i>Human Health and Social Work Activities</i>	836 098
R,S,T,U	Jasa Lainnya/ <i>Other Services Activities</i>	473 307
A	Nilai Tambah Bruto Atas Harga Dasar/<i>Gross Value Added At Basic Price</i>	108 804 353
B	Pajak Dikurang Subsidi Atas Produk/<i>Taxes Less Subsidies on Products</i>	108 804 353
C	Produk Domestik Bruto/<i>Gross Domestic Product</i>	107 656 266

Tabel
Table 12.3

Distribusi Persentase Produk Domestik Regional Bruto Kota Batam Atas Harga Berlaku Menurut Lapangan Usaha, 2016-2019
Percentage Distribution of Gross Regional Domestic Product of Batam Municipality at Current Market Prices by Industry, 2016-2019

Lapangan Usaha/Industry		2016
(1)		(2)
A	Pertanian, Kehutanan, dan Perikanan/ <i>Agriculture, Forestry, and Fishing</i>	0,99
B	Pertambangan dan Penggalian/ <i>Mining and Quarrying</i>	0,07
C	Industri Pengolahan/ <i>Manufacturing</i>	55,38
D	Pengadaan Listrik dan Gas/ <i>Electricity and Gas</i>	1,72
E	Pengadaan Air; Pengelolaan Sampah, Limbah, dan Daur Ulang/ <i>Water Supply; Sewerage, Waste Management, and Remediation Activities</i>	0,18
F	Konstruksi/ <i>Construction</i>	19,50
G	Perdagangan Besar dan Eceran; Reparasi Mobil dan Sepeda Motor/ <i>Wholesale and Retail Trade; Repair of Motor Vehicles and Motorcycles</i>	6,23
H	Transportasi dan Pergudangan/ <i>Transportation and Storage</i>	3,58
I	Penyediaan Akomodasi dan Makan Minum/ <i>Accommodation and Food Service Activities</i>	2,25
J	Informasi dan Komunikasi/ <i>Information and Communication</i>	1,99
K	Jasa Keuangan dan Asuransi/ <i>Financial and Insurance Activities</i>	3,56
L	Real Estat/ <i>Real Estate Activities</i>	1,43
M,N	Jasa Perusahaan/ <i>Business Activities</i>	-
O	Administrasi Pemerintahan, Pertahanan, dan Jaminan Sosial Wajib/ <i>Public Administration and Defence; Compulsory Social Security</i>	1,13
P	Jasa Pendidikan/ <i>Education</i>	0,92
Q	Jasa Kesehatan dan Kegiatan Sosial/ <i>Human Health and Social Work Activities</i>	0,68
R,S,T,U	Jasa Lainnya/ <i>Other Services Activities</i>	0,39
A	Nilai Tambah Bruto Atas Harga Dasar/<i>Gross Value Added At Basic Price</i>	100
B	Pajak Dikurang Subsidi Atas Produk/<i>Taxes Less Subsidies on Products</i>	-
C	Produk Domestik Bruto/<i>Gross Domestic Product</i>	100

Lanjutan Tabel/Continued Table 12.3

Lapangan Usaha/Industry		2017
	(1)	(3)
A	Pertanian, Kehutanan, dan Perikanan/ <i>Agriculture, Forestry, and Fishing</i>	1
B	Pertambangan dan Penggalian/ <i>Mining and Quarrying</i>	0,07
C	Industri Pengolahan/ <i>Manufacturing</i>	54,62
D	Pengadaan Listrik dan Gas/ <i>Electricity and Gas</i>	1,77
E	Pengadaan Air; Pengelolaan Sampah, Limbah, dan Daur Ulang/ <i>Water Supply; Sewerage, Waste Management, and Remediation Activities</i>	0,17
F	Konstruksi/ <i>Construction</i>	19,48
G	Perdagangan Besar dan Eceran; Reparasi Mobil dan Sepeda Motor/ <i>Wholesale and Retail Trade; Repair of Motor Vehicles and Motorcycles</i>	6,47
H	Transportasi dan Pergudangan/ <i>Transportation and Storage</i>	3,56
I	Penyediaan Akomodasi dan Makan Minum/ <i>Accommodation and Food Service Activities</i>	2,34
J	Informasi dan Komunikasi/ <i>Information and Communication</i>	2,17
K	Jasa Keuangan dan Asuransi/ <i>Financial and Insurance Activities</i>	3,58
L	Real Estat/ <i>Real Estate Activities</i>	1,46
M,N	Jasa Perusahaan/ <i>Business Activities</i>	-
O	Administrasi Pemerintahan, Pertahanan, dan Jaminan Sosial Wajib/ <i>Public Administration and Defence; Compulsory Social Security</i>	1,14
P	Jasa Pendidikan/ <i>Education</i>	1,02
Q	Jasa Kesehatan dan Kegiatan Sosial/ <i>Human Health and Social Work Activities</i>	0,73
R,S,T,U	Jasa Lainnya/ <i>Other Services Activities</i>	0,4
A	Nilai Tambah Bruto Atas Harga Dasar/<i>Gross Value Added At Basic Price</i>	100
B	Pajak Dikurang Subsidi Atas Produk/<i>Taxes Less Subsidies on Products</i>	-
C	Produk Domestik Bruto/<i>Gross Domestic Product</i>	100

Lanjutan Tabel/Continued Table 12.3

Lapangan Usaha/Industry		2018
(1)		(3)
A	Pertanian, Kehutanan, dan Perikanan/Agriculture, Forestry, and Fishing	0,97
B	Pertambangan dan Penggalian/Mining and Quarrying	0,06
C	Industri Pengolahan/Manufacturing	53,75
D	Pengadaan Listrik dan Gas/Electricity and Gas	1,59
E	Pengadaan Air; Pengelolaan Sampah, Limbah, dan Daur Ulang/Water Supply; Sewerage, Waste Management, and Remediation Activities	0,17
F	Konstruksi/Construction	20,48
G	Perdagangan Besar dan Eceran; Reparasi Mobil dan Sepeda Motor/Wholesale and Retail Trade; Repair of Motor Vehicles and Motorcycles	6,69
H	Transportasi dan Pergudangan/Transportation and Storage	3,34
I	Penyediaan Akomodasi dan Makan Minum/Accommodation and Food Service Activities	2,38
J	Informasi dan Komunikasi/Information and Communication	2,3
K	Jasa Keuangan dan Asuransi/Financial and Insurance Activities	3,6
L	Real Estat/Real Estate Activities	1,32
M,N	Jasa Perusahaan/Business Activities	-
O	Administrasi Pemerintahan, Pertahanan, dan Jaminan Sosial Wajib/Public Administration and Defence; Compulsory Social Security	1,18
P	Jasa Pendidikan/Education	1,02
Q	Jasa Kesehatan dan Kegiatan Sosial/Human Health and Social Work Activities	0,71
R,S,T,U	Jasa Lainnya/Other Services Activities	0,44
A	Nilai Tambah Bruto Atas Harga Dasar/Gross Value Added At Basic Price	100
B	Pajak Dikurang Subsidi Atas Produk/Taxes Less Subsidies on Products	-
C	Produk Domestik Bruto/Gross Domestic Product	100

Lanjutan Tabel/Continued Table 12.3

Lapangan Usaha/Industry		2019
	(1)	(5)
A	Pertanian, Kehutanan, dan Perikanan/ <i>Agriculture, Forestry, and Fishing</i>	0,98
B	Pertambangan dan Penggalian/ <i>Mining and Quarrying</i>	0,05
C	Industri Pengolahan/ <i>Manufacturing</i>	54,13
D	Pengadaan Listrik dan Gas/ <i>Electricity and Gas</i>	1,55
E	Pengadaan Air; Pengelolaan Sampah, Limbah, dan Daur Ulang/ <i>Water Supply; Sewerage, Waste Management, and Remediation Activities</i>	0,16
F	Konstruksi/ <i>Construction</i>	20,84
G	Perdagangan Besar dan Eceran; Reparasi Mobil dan Sepeda Motor/ <i>Wholesale and Retail Trade; Repair of Motor Vehicles and Motorcycles</i>	6,71
H	Transportasi dan Pergudangan/ <i>Transportation and Storage</i>	2,73
I	Penyediaan Akomodasi dan Makan Minum/ <i>Accommodation and Food Service Activities</i>	2,45
J	Informasi dan Komunikasi/ <i>Information and Communication</i>	2,4
K	Jasa Keuangan dan Asuransi/ <i>Financial and Insurance Activities</i>	3,54
L	Real Estat/ <i>Real Estate Activities</i>	1,25
M,N	Jasa Perusahaan/ <i>Business Activities</i>	-
O	Administrasi Pemerintahan, Pertahanan, dan Jaminan Sosial Wajib/ <i>Public Administration and Defence; Compulsory Social Security</i>	1,13
P	Jasa Pendidikan/ <i>Education</i>	0,98
Q	Jasa Kesehatan dan Kegiatan Sosial/ <i>Human Health and Social Work Activities</i>	0,68
R,S,T,U	Jasa Lainnya/ <i>Other Services Activities</i>	0,42
A	Nilai Tambah Bruto Atas Harga Dasar/<i>Gross Value Added At Basic Price</i>	100
B	Pajak Dikurang Subsidi Atas Produk/<i>Taxes Less Subsidies on Products</i>	-
C	Produk Domestik Bruto/<i>Gross Domestic Product</i>	100

Tabel
Table 12.4

Laju Pertumbuhan Produk Domestik Regional Bruto Kota Batam Atas Dasar Harga Konstan 2010 Menurut Lapangan Usaha (persen), 2017-2019
Growth Rate of Gross Regional Domestic Product of Batam Municipality at 2010 Constant Market Prices by Industry (percent), 2017-2019

Lapangan Usaha/Industry		2017
(1)		(2)
A	Pertanian, Kehutanan, dan Perikanan/ <i>Agriculture, Forestry, and Fishing</i>	3,48
B	Pertambangan dan Penggalian/ <i>Mining and Quarrying</i>	0,41
C	Industri Pengolahan/ <i>Manufacturing</i>	1,68
D	Pengadaan Listrik dan Gas/ <i>Electricity and Gas</i>	6,10
E	Pengadaan Air; Pengelolaan Sampah, Limbah, dan Daur Ulang/ <i>Water Supply; Sewerage, Waste Management, and Remediation Activities</i>	-0,39
F	Konstruksi/ <i>Construction</i>	3,07
G	Perdagangan Besar dan Eceran; Reparasi Mobil dan Sepeda Motor/ <i>Wholesale and Retail Trade; Repair of Motor Vehicles and Motorcycles</i>	3,79
H	Transportasi dan Pergudangan/ <i>Transportation and Storage</i>	3,99
I	Penyediaan Akomodasi dan Makan Minum/ <i>Accommodation and Food Service Activities</i>	5,88
J	Informasi dan Komunikasi/ <i>Information and Communication</i>	7,50
K	Jasa Keuangan dan Asuransi/ <i>Financial and Insurance Activities</i>	1,23
L	Real Estat/ <i>Real Estate Activities</i>	3,87
M,N	Jasa Perusahaan/ <i>Business Activities</i>	4,10
O	Administrasi Pemerintahan, Pertahanan, dan Jaminan Sosial Wajib/ <i>Public Administration and Defence; Compulsory Social Security</i>	-0,02
P	Jasa Pendidikan/ <i>Education</i>	7,25
Q	Jasa Kesehatan dan Kegiatan Sosial/ <i>Human Health and Social Work Activities</i>	9,83
R,S,T,U	Jasa Lainnya/ <i>Other Services Activities</i>	5,98
A	Nilai Tambah Bruto Atas Harga Dasar/<i>Gross Value Added At Basic Price</i>	-
B	Pajak Dikurang Subsidi Atas Produk/<i>Taxes Less Subsidies on Products</i>	-
C	Produk Domestik Bruto/<i>Gross Domestic Product</i>	2,61

Lanjutan Tabel/Continued Table 12.4

Lapangan Usaha/Industry		2018
	(1)	(3)
A	Pertanian, Kehutanan, dan Perikanan/ <i>Agriculture, Forestry, and Fishing</i>	2,72
B	Pertambangan dan Penggalian/ <i>Mining and Quarrying</i>	-1,78
C	Industri Pengolahan/ <i>Manufacturing</i>	3,50
D	Pengadaan Listrik dan Gas/ <i>Electricity and Gas</i>	-1,02
E	Pengadaan Air; Pengelolaan Sampah, Limbah, dan Daur Ulang/ <i>Water Supply; Sewerage, Waste Management, and Remediation Activities</i>	3,14
F	Konstruksi/ <i>Construction</i>	8,23
G	Perdagangan Besar dan Eceran; Reparasi Mobil dan Sepeda Motor/ <i>Wholesale and Retail Trade; Repair of Motor Vehicles and Motorcycles</i>	6,92
H	Transportasi dan Pergudangan/ <i>Transportation and Storage</i>	1,43
I	Penyediaan Akomodasi dan Makan Minum/ <i>Accommodation and Food Service Activities</i>	10,18
J	Informasi dan Komunikasi/ <i>Information and Communication</i>	12,85
K	Jasa Keuangan dan Asuransi/ <i>Financial and Insurance Activities</i>	6,09
L	Real Estat/ <i>Real Estate Activities</i>	-5,13
M,N	Jasa Perusahaan/ <i>Business Activities</i>	7,19
O	Administrasi Pemerintahan, Pertahanan, dan Jaminan Sosial Wajib/ <i>Public Administration and Defence; Compulsory Social Security</i>	8,31
P	Jasa Pendidikan/ <i>Education</i>	2,27
Q	Jasa Kesehatan dan Kegiatan Sosial/ <i>Human Health and Social Work Activities</i>	3,70
R,S,T,U	Jasa Lainnya/ <i>Other Services Activities</i>	16,82
A	Nilai Tambah Bruto Atas Harga Dasar/<i>Gross Value Added At Basic Price</i>	-
B	Pajak Dikurang Subsidi Atas Produk/<i>Taxes Less Subsidies on Products</i>	-
C	Produk Domestik Bruto/<i>Gross Domestic Product</i>	4,96

Lanjutan Tabel/Continued Table 12.4

Lapangan Usaha/Industry		2019
(1)		(4)
A	Pertanian, Kehutanan, dan Perikanan/ <i>Agriculture, Forestry, and Fishing</i>	6,35
B	Pertambangan dan Penggalian/ <i>Mining and Quarrying</i>	1,43
C	Industri Pengolahan/ <i>Manufacturing</i>	7,00
D	Pengadaan Listrik dan Gas/ <i>Electricity and Gas</i>	4,23
E	Pengadaan Air; Pengelolaan Sampah, Limbah, dan Daur Ulang/ <i>Water Supply; Sewerage, Waste Management, and Remediation Activities</i>	7,23
F	Konstruksi/ <i>Construction</i>	6,92
G	Perdagangan Besar dan Eceran; Reparasi Mobil dan Sepeda Motor/ <i>Wholesale and Retail Trade; Repair of Motor Vehicles and Motorcycles</i>	4,51
H	Transportasi dan Pergudangan/ <i>Transportation and Storage</i>	-17,02
I	Penyediaan Akomodasi dan Makan Minum/ <i>Accommodation and Food Service Activities</i>	9,62
J	Informasi dan Komunikasi/ <i>Information and Communication</i>	11,97
K	Jasa Keuangan dan Asuransi/ <i>Financial and Insurance Activities</i>	4,94
L	Real Estat/ <i>Real Estate Activities</i>	2,10
M,N	Jasa Perusahaan/ <i>Business Activities</i>	-8,74
O	Administrasi Pemerintahan, Pertahanan, dan Jaminan Sosial Wajib/ <i>Public Administration and Defence; Compulsory Social Security</i>	1,08
P	Jasa Pendidikan/ <i>Education</i>	0,71
Q	Jasa Kesehatan dan Kegiatan Sosial/ <i>Human Health and Social Work Activities</i>	2,10
R,S,T,U	Jasa Lainnya/ <i>Other Services Activities</i>	1,97
A	Nilai Tambah Bruto Atas Harga Dasar/<i>Gross Value Added At Basic Price</i>	-
B	Pajak Dikurang Subsidi Atas Produk/<i>Taxes Less Subsidies on Products</i>	-
C	Produk Domestik Bruto/<i>Gross Domestic Product</i>	5,92

Tabel
Table 12.5

**Indeks Harga Implisit Produk Domestik Regional Bruto Kota
Batam Menurut Lapangan Usaha (2010=100), 2016-2019**
***Implicit Price Index of Gross Regional Domestic Product of Batam
Municipality by Industry (2010=100), 2016-2019***

Lapangan Usaha/Industry		2016
(1)		(2)
A	Pertanian, Kehutanan, dan Perikanan/ <i>Agriculture, Forestry, and Fishing</i>	130,21
B	Pertambangan dan Penggalian/ <i>Mining and Quarrying</i>	129,45
C	Industri Pengolahan/ <i>Manufacturing</i>	137,59
D	Pengadaan Listrik dan Gas/ <i>Electricity and Gas</i>	164,34
E	Pengadaan Air; Pengelolaan Sampah, Limbah, dan Daur Ulang/ <i>Water Supply; Sewerage, Waste Management, and Remediation Activities</i>	123,98
F	Konstruksi/ <i>Construction</i>	137,74
G	Perdagangan Besar dan Eceran; Reparasi Mobil dan Sepeda Motor/ <i>Wholesale and Retail Trade; Repair of Motor Vehicles and Motorcycles</i>	132,48
H	Transportasi dan Pergudangan/ <i>Transportation and Storage</i>	159,21
I	Penyediaan Akomodasi dan Makan Minum/ <i>Accommodation and Food Service Activities</i>	134,46
J	Informasi dan Komunikasi/ <i>Information and Communication</i>	105,43
K	Jasa Keuangan dan Asuransi/ <i>Financial and Insurance Activities</i>	134,48
L	Real Estat/ <i>Real Estate Activities</i>	126,80
M,N	Jasa Perusahaan/ <i>Business Activities</i>	120,56
O	Administrasi Pemerintahan, Pertahanan, dan Jaminan Sosial Wajib/ <i>Public Administration and Defence; Compulsory Social Security</i>	140,21
P	Jasa Pendidikan/ <i>Education</i>	130,26
Q	Jasa Kesehatan dan Kegiatan Sosial/ <i>Human Health and Social Work Activities</i>	123,92
R,S,T,U	Jasa Lainnya/ <i>Other Services Activities</i>	134,27
A	Nilai Tambah Bruto Atas Harga Dasar/<i>Gross Value Added At Basic Price</i>	-
B	Pajak Dikurang Subsidi Atas Produk/<i>Taxes Less Subsidies on Products</i>	-
C	Produk Domestik Bruto/<i>Gross Domestic Product</i>	136,89

Lanjutan Tabel/Continued Table 12.5

Lapangan Usaha/Industry		2017
	(1)	(3)
A	Pertanian, Kehutanan, dan Perikanan/ <i>Agriculture, Forestry, and Fishing</i>	134,61
B	Pertambangan dan Penggalian/ <i>Mining and Quarrying</i>	131,55
C	Industri Pengolahan/ <i>Manufacturing</i>	141,00
D	Pengadaan Listrik dan Gas/ <i>Electricity and Gas</i>	168,69
E	Pengadaan Air; Pengelolaan Sampah, Limbah, dan Daur Ulang/ <i>Water Supply; Sewerage, Waste Management, and Remediation Activities</i>	126,69
F	Konstruksi/ <i>Construction</i>	141,01
G	Perdagangan Besar dan Eceran; Reparasi Mobil dan Sepeda Motor/ <i>Wholesale and Retail Trade; Repair of Motor Vehicles and Motorcycles</i>	140,07
H	Transportasi dan Pergudangan/ <i>Transportation and Storage</i>	161,00
I	Penyediaan Akomodasi dan Makan Minum/ <i>Accommodation and Food Service Activities</i>	139,51
J	Informasi dan Komunikasi/ <i>Information and Communication</i>	113,10
K	Jasa Keuangan dan Asuransi/ <i>Financial and Insurance Activities</i>	140,97
L	Real Estat/ <i>Real Estate Activities</i>	131,68
M,N	Jasa Perusahaan/ <i>Business Activities</i>	124,26
O	Administrasi Pemerintahan, Pertahanan, dan Jaminan Sosial Wajib/ <i>Public Administration and Defence; Compulsory Social Security</i>	149,32
P	Jasa Pendidikan/ <i>Education</i>	143,25
Q	Jasa Kesehatan dan Kegiatan Sosial/ <i>Human Health and Social Work Activities</i>	128,25
R,S,T,U	Jasa Lainnya/ <i>Other Services Activities</i>	139,42
A	Nilai Tambah Bruto Atas Harga Dasar/<i>Gross Value Added At Basic Price</i>	-
B	Pajak Dikurang Subsidi Atas Produk/<i>Taxes Less Subsidies on Products</i>	-
C	Produk Domestik Bruto/<i>Gross Domestic Product</i>	140,94

Lanjutan Tabel/Continued Table 12.5

Lapangan Usaha/Industry		2018
(1)		(4)
A	Pertanian, Kehutanan, dan Perikanan/ <i>Agriculture, Forestry, and Fishing</i>	139,73
B	Pertambangan dan Penggalian/ <i>Mining and Quarrying</i>	126,29
C	Industri Pengolahan/ <i>Manufacturing</i>	147,03
D	Pengadaan Listrik dan Gas/ <i>Electricity and Gas</i>	168,04
E	Pengadaan Air; Pengelolaan Sampah, Limbah, dan Daur Ulang/ <i>Water Supply; Sewerage, Waste Management, and Remediation Activities</i>	129,49
F	Konstruksi/ <i>Construction</i>	150,24
G	Perdagangan Besar dan Eceran; Reparasi Mobil dan Sepeda Motor/ <i>Wholesale and Retail Trade; Repair of Motor Vehicles and Motorcycles</i>	148,55
H	Transportasi dan Pergudangan/ <i>Transportation and Storage</i>	163,17
I	Penyediaan Akomodasi dan Makan Minum/ <i>Accommodation and Food Service Activities</i>	141,33
J	Informasi dan Komunikasi/ <i>Information and Communication</i>	116,51
K	Jasa Keuangan dan Asuransi/ <i>Financial and Insurance Activities</i>	146,72
L	Real Estat/ <i>Real Estate Activities</i>	137,23
M,N	Jasa Perusahaan/ <i>Business Activities</i>	130,11
O	Administrasi Pemerintahan, Pertahanan, dan Jaminan Sosial Wajib/ <i>Public Administration and Defence; Compulsory Social Security</i>	157,09
P	Jasa Pendidikan/ <i>Education</i>	152,62
Q	Jasa Kesehatan dan Kegiatan Sosial/ <i>Human Health and Social Work Activities</i>	131,31
R,S,T,U	Jasa Lainnya/ <i>Other Services Activities</i>	144,57
A	Nilai Tambah Bruto Atas Harga Dasar/Gross Value Added At Basic Price	-
B	Pajak Dikurang Subsidi Atas Produk/Taxes Less Subsidies on Products	-
C	Produk Domestik Bruto/Gross Domestic Product	147,28

Lanjutan Tabel/Continued Table 12.5

Lapangan Usaha/Industry		2019
	(1)	(5)
A	Pertanian, Kehutanan, dan Perikanan/ <i>Agriculture, Forestry, and Fishing</i>	144,49
B	Pertambangan dan Penggalian/ <i>Mining and Quarrying</i>	127,89
C	Industri Pengolahan/ <i>Manufacturing</i>	150,45
D	Pengadaan Listrik dan Gas/ <i>Electricity and Gas</i>	170,12
E	Pengadaan Air; Pengelolaan Sampah, Limbah, dan Daur Ulang/ <i>Water Supply; Sewerage, Waste Management, and Remediation Activities</i>	126,26
F	Konstruksi/ <i>Construction</i>	155,48
G	Perdagangan Besar dan Eceran; Reparasi Mobil dan Sepeda Motor/ <i>Wholesale and Retail Trade; Repair of Motor Vehicles and Motorcycles</i>	154,89
H	Transportasi dan Pergudangan/ <i>Transportation and Storage</i>	174,55
I	Penyediaan Akomodasi dan Makan Minum/ <i>Accommodation and Food Service Activities</i>	144,39
J	Informasi dan Komunikasi/ <i>Information and Communication</i>	118,12
K	Jasa Keuangan dan Asuransi/ <i>Financial and Insurance Activities</i>	149,43
L	Real Estat/ <i>Real Estate Activities</i>	138,72
M,N	Jasa Perusahaan/ <i>Business Activities</i>	130,23
O	Administrasi Pemerintahan, Pertahanan, dan Jaminan Sosial Wajib/ <i>Public Administration and Defence; Compulsory Social Security</i>	161,36
P	Jasa Pendidikan/ <i>Education</i>	159,07
Q	Jasa Kesehatan dan Kegiatan Sosial/ <i>Human Health and Social Work Activities</i>	133,43
R,S,T,U	Jasa Lainnya/ <i>Other Services Activities</i>	145,13
A	Nilai Tambah Bruto Atas Harga Dasar/<i>Gross Value Added At Basic Price</i>	-
B	Pajak Dikurang Subsidi Atas Produk/<i>Taxes Less Subsidies on Products</i>	-
C	Produk Domestik Bruto/<i>Gross Domestic Product</i>	151,17

Tabel
Table 12.6

Laju Implisit Produk Domestik Regional Bruto Kota Batam Menurut Lapangan Usaha (2010=100) (persen), 2016-2019
Implicit Rate of Gross Regional Domestic Product of Batam Municipality by Industry (2010=100), 2016-2019

Lapangan Usaha/Industry		2016
(1)		(2)
A	Pertanian, Kehutanan, dan Perikanan/ <i>Agriculture, Forestry, and Fishing</i>	2,89
B	Pertambangan dan Penggalian/ <i>Mining and Quarrying</i>	2,30
C	Industri Pengolahan/ <i>Manufacturing</i>	2,02
D	Pengadaan Listrik dan Gas/ <i>Electricity and Gas</i>	2,23
E	Pengadaan Air; Pengelolaan Sampah, Limbah, dan Daur Ulang/ <i>Water Supply; Sewerage, Waste Management, and Remediation Activities</i>	2,28
F	Konstruksi/ <i>Construction</i>	1,84
G	Perdagangan Besar dan Eceran; Reparasi Mobil dan Sepeda Motor/ <i>Wholesale and Retail Trade; Repair of Motor Vehicles and Motorcycles</i>	4,08
H	Transportasi dan Pergudangan/ <i>Transportation and Storage</i>	5,79
I	Penyediaan Akomodasi dan Makan Minum/ <i>Accommodation and Food Service Activities</i>	3,05
J	Informasi dan Komunikasi/ <i>Information and Communication</i>	1,65
K	Jasa Keuangan dan Asuransi/ <i>Financial and Insurance Activities</i>	3,37
L	Real Estat/ <i>Real Estate Activities</i>	3,80
M,N	Jasa Perusahaan/ <i>Business Activities</i>	3,70
O	Administrasi Pemerintahan, Pertahanan, dan Jaminan Sosial Wajib/ <i>Public Administration and Defence; Compulsory Social Security</i>	3,20
P	Jasa Pendidikan/ <i>Education</i>	3,60
Q	Jasa Kesehatan dan Kegiatan Sosial/ <i>Human Health and Social Work Activities</i>	3,18
R,S,T,U	Jasa Lainnya/ <i>Other Services Activities</i>	3,60
A	Nilai Tambah Bruto Atas Harga Dasar/<i>Gross Value Added At Basic Price</i>	-
B	Pajak Dikurang Subsidi Atas Produk/<i>Taxes Less Subsidies on Products</i>	-
C	Produk Domestik Bruto/<i>Gross Domestic Product</i>	2,38

Lanjutan Tabel/Continued Table 12.6

Lapangan Usaha/Industry		2017
(1)		(3)
A	Pertanian, Kehutanan, dan Perikanan/ <i>Agriculture, Forestry, and Fishing</i>	3,39
B	Pertambangan dan Penggalian/ <i>Mining and Quarrying</i>	1,62
C	Industri Pengolahan/ <i>Manufacturing</i>	2,47
D	Pengadaan Listrik dan Gas/ <i>Electricity and Gas</i>	2,65
E	Pengadaan Air; Pengelolaan Sampah, Limbah, dan Daur Ulang/ <i>Water Supply; Sewerage, Waste Management, and Remediation Activities</i>	2,19
F	Konstruksi/ <i>Construction</i>	2,37
G	Perdagangan Besar dan Eceran; Reparasi Mobil dan Sepeda Motor/ <i>Wholesale and Retail Trade; Repair of Motor Vehicles and Motorcycles</i>	5,73
H	Transportasi dan Pergudangan/ <i>Transportation and Storage</i>	1,12
I	Penyediaan Akomodasi dan Makan Minum/ <i>Accommodation and Food Service Activities</i>	3,75
J	Informasi dan Komunikasi/ <i>Information and Communication</i>	7,28
K	Jasa Keuangan dan Asuransi/ <i>Financial and Insurance Activities</i>	4,83
L	Real Estat/ <i>Real Estate Activities</i>	3,85
M,N	Jasa Perusahaan/ <i>Business Activities</i>	3,07
O	Administrasi Pemerintahan, Pertahanan, dan Jaminan Sosial Wajib/ <i>Public Administration and Defence; Compulsory Social Security</i>	6,50
P	Jasa Pendidikan/ <i>Education</i>	9,98
Q	Jasa Kesehatan dan Kegiatan Sosial/ <i>Human Health and Social Work Activities</i>	3,50
R,S,T,U	Jasa Lainnya/ <i>Other Services Activities</i>	3,84
A	Nilai Tambah Bruto Atas Harga Dasar/<i>Gross Value Added At Basic Price</i>	-
B	Pajak Dikurang Subsidi Atas Produk/<i>Taxes Less Subsidies on Products</i>	-
C	Produk Domestik Bruto/<i>Gross Domestic Product</i>	2,96

Lanjutan Tabel/Continued Table 12.6

Lapangan Usaha/Industry		2018
(1)		(4)
A	Pertanian, Kehutanan, dan Perikanan/ <i>Agriculture, Forestry, and Fishing</i>	3,80
B	Pertambangan dan Penggalian/ <i>Mining and Quarrying</i>	-4,00
C	Industri Pengolahan/ <i>Manufacturing</i>	4,27
D	Pengadaan Listrik dan Gas/ <i>Electricity and Gas</i>	-0,39
E	Pengadaan Air; Pengelolaan Sampah, Limbah, dan Daur Ulang/ <i>Water Supply; Sewerage, Waste Management, and Remediation Activities</i>	2,21
F	Konstruksi/ <i>Construction</i>	6,55
G	Perdagangan Besar dan Eceran; Reparasi Mobil dan Sepeda Motor/ <i>Wholesale and Retail Trade; Repair of Motor Vehicles and Motorcycles</i>	6,05
H	Transportasi dan Pergudangan/ <i>Transportation and Storage</i>	1,35
I	Penyediaan Akomodasi dan Makan Minum/ <i>Accommodation and Food Service Activities</i>	1,30
J	Informasi dan Komunikasi/ <i>Information and Communication</i>	3,01
K	Jasa Keuangan dan Asuransi/ <i>Financial and Insurance Activities</i>	4,08
L	Real Estat/ <i>Real Estate Activities</i>	4,21
M,N	Jasa Perusahaan/ <i>Business Activities</i>	4,71
O	Administrasi Pemerintahan, Pertahanan, dan Jaminan Sosial Wajib/ <i>Public Administration and Defence; Compulsory Social Security</i>	5,21
P	Jasa Pendidikan/ <i>Education</i>	6,54
Q	Jasa Kesehatan dan Kegiatan Sosial/ <i>Human Health and Social Work Activities</i>	2,39
R,S,T,U	Jasa Lainnya/ <i>Other Services Activities</i>	3,69
A	Nilai Tambah Bruto Atas Harga Dasar/Gross Value Added At Basic Price	-
B	Pajak Dikurang Subsidi Atas Produk/Taxes Less Subsidies on Products	-
C	Produk Domestik Bruto/Gross Domestic Product	4,50

Lanjutan Tabel/Continued Table 12.6

Lapangan Usaha/Industry		2019
(1)		(5)
A	Pertanian, Kehutanan, dan Perikanan/ <i>Agriculture, Forestry, and Fishing</i>	3,41
B	Pertambangan dan Penggalian/ <i>Mining and Quarrying</i>	1,27
C	Industri Pengolahan/ <i>Manufacturing</i>	2,33
D	Pengadaan Listrik dan Gas/ <i>Electricity and Gas</i>	1,24
E	Pengadaan Air; Pengelolaan Sampah, Limbah, dan Daur Ulang/ <i>Water Supply; Sewerage, Waste Management, and Remediation Activities</i>	-2,49
F	Konstruksi/ <i>Construction</i>	3,49
G	Perdagangan Besar dan Eceran; Reparasi Mobil dan Sepeda Motor/ <i>Wholesale and Retail Trade; Repair of Motor Vehicles and Motorcycles</i>	4,27
H	Transportasi dan Pergudangan/ <i>Transportation and Storage</i>	6,97
I	Penyediaan Akomodasi dan Makan Minum/ <i>Accommodation and Food Service Activities</i>	2,16
J	Informasi dan Komunikasi/ <i>Information and Communication</i>	1,38
K	Jasa Keuangan dan Asuransi/ <i>Financial and Insurance Activities</i>	1,84
L	Real Estat/ <i>Real Estate Activities</i>	1,09
M,N	Jasa Perusahaan/ <i>Business Activities</i>	0,10
O	Administrasi Pemerintahan, Pertahanan, dan Jaminan Sosial Wajib/ <i>Public Administration and Defence; Compulsory Social Security</i>	2,72
P	Jasa Pendidikan/ <i>Education</i>	4,22
Q	Jasa Kesehatan dan Kegiatan Sosial/ <i>Human Health and Social Work Activities</i>	1,62
R,S,T,U	Jasa Lainnya/ <i>Other Services Activities</i>	0,39
A	Nilai Tambah Bruto Atas Harga Dasar/<i>Gross Value Added At Basic Price</i>	-
B	Pajak Dikurang Subsidi Atas Produk/<i>Taxes Less Subsidies on Products</i>	-
C	Produk Domestik Bruto/<i>Gross Domestic Product</i>	2,64

Tabel
Table 12.7

Produk Domestik Regional Bruto Atas Dasar Harga Berlaku Menurut Jenis Pengeluaran di Kota Batam (miliar rupiah), 2016-2019
Gross Regional Domestic Product at Current Market Prices by Type of Expenditure in Batam Municipality (billion rupiahs), 2016-2019

Jenis Pengeluaran Type of Expenditure	2016	2017	2018	2019
(1)	(2)	(3)	(4)	(5)
Pengeluaran Konsumsi Rumah Tangga <i>Households Consumption Expenditure</i>	49 881 675,71	55 893 628,22	59 917 749,71	64 588 504,56
Pengeluaran Konsumsi LNPRT <i>NPISHs Consumption Expenditure</i>	276 241,43	309 077,04	343 114,71	379 114,71
Pengeluaran Konsumsi Pemerintah <i>Government Consumption Expenditure</i>	2 396 004,04	2 574 848,77	2 569 358,71	2 614 649,64
Pembentukan Modal Tetap Bruto <i>Gross Fixed Capital Formation</i>	63 312 741,81	67 705 361,44	75 462 367,91	80 476 305,59
Perubahan Inventori <i>Changes in Inventories</i>	584 259,16	298 731,51	467 806,08	1 314 189,96
Net Ekspor Barang dan Jasa <i>Net Export of Goods and Services</i>	14 102 285,91	11 143 688,10	12 524 746,34	15 111 251,52
Produk Domestik Regional Bruto/Gross Regional Domestic Product	130 553 208,06	137 925 335,09	151 285 143,46	164 484 015,99

Sumber/Source:: Badan Pusat Statistik

Tabel
Table 12.8

**Produk Domestik Regional Bruto Atas Dasar Harga Konstan 2010
Menurut Jenis Pengeluaran di Kota Batam (miliar rupiah), 2016-
2019**
**Gross Regional Domestic Product at 2010 Constant Market Prices by
Type of Expenditure in Batam Municipality (billion rupiahs), 2016-
2019**

Jenis Pengeluaran <i>Type of Expenditure</i>	2016	2017	2018	2019
(1)	(2)	(3)	(4)	(5)
Pengeluaran Konsumsi Rumah Tangga <i>Households Consumption Expenditure</i>	35 716 488,13	38 053 579,36	40 158 339,08	42 257 506,62
Pengeluaran Konsumsi LNPRT <i>NPISHs Consumption Expenditure</i>	192 483,60	203 459,49	217 622,97	233 122,97
Pengeluaran Konsumsi Pemerintah <i>Government Consumption Expenditure</i>	1 521 691,28	1 547 944,07	1 559 031,62	1 582 938,97
Pembentukan Modal Tetap Bruto <i>Gross Fixed Capital Formation</i>	42 160 756,69	42 573 151,76	45 426 687,07	48 096 285,17
Perubahan Inventori <i>Changes in Inventories</i>	345 036,22	201 502,84	297 783,22	798 485,71
Net Ekspor Barang dan Jasa <i>Net Export of Goods and Services</i>	15 433 249,01	15 282 918,97	15 059 134,74	15 836 014,01
Produk Domestik Regional Bruto/Gross Regional Domestic Product	95 369 704,92	97 862 556,49	102 718 598,70	108 804 353,44

Sumber/Source:

BPS, berbagai sensus, survei dan sumber lain/BPS-Statistics Indonesia, various census, survey, and other sources

Tabel
Table 12.9

[Seri 2010] Distribusi Persentase PDRB Kota Batam Atas Dasar Harga Berlaku Menurut Pengeluaran, 2016-2019
[2010 Version] Percentage Distribution of GDRP of Batam Municipality at Current Prices by Expenditure, 2016-2019

Jenis Pengeluaran Type of Expenditure	2016	2017	2018	2019
(1)	(2)	(3)	(4)	(5)
Pengeluaran Konsumsi Rumah Tangga <i>Households Consumption Expenditure</i>	38,21	40,52	39,61	39,27
Pengeluaran Konsumsi LNPR <i>NPISHs Consumption Expenditure</i>	0,21	0,22	0,23	0,23
Pengeluaran Konsumsi Pemerintah <i>Government Consumption Expenditure</i>	1,84	1,87	1,70	1,59
Pembentukan Modal Tetap Bruto <i>Gross Fixed Capital Formation</i>	48,50	49,09	49,88	48,93
Perubahan Inventori <i>Changes in Inventories</i>	0,45	0,22	0,31	0,80
Net Ekspor Barang dan Jasa <i>Net Export of Goods and Services</i>	10,80	8,08	8,28	9,19
Produk Domestik Regional Bruto/Gross Regional Domestic Product	100,00	100,00	100,00	100,00

Sumber/Source:

BPS, berbagai sensus, survei dan sumber lain/BPS-Statistics Indonesia, various census, survey, and other sources

Tabel
Table 12.10

[Seri 2010] Laju Pertumbuhan PDRB Kota Batam Atas Dasar Harga Konstan Menurut Pengeluaran, 2016-2019
[2010 Version] Growth Rate of GDRP of Batam Municipality at Constant Prices by Expenditure, 2016-2019

Jenis Pengeluaran Type of Expenditure	2016	2017	2018	2019
(1)	(2)	(3)	(4)	(5)
Pengeluaran Konsumsi Rumah Tangga Households Consumption Expenditure	6,65	6,54	5,53	5,23
Pengeluaran Konsumsi LNPR NPISHs Consumption Expenditure	-1,03	5,70	6,96	7,12
Pengeluaran Konsumsi Pemerintah Government Consumption Expenditure	7,36	1,73	0,72	1,53
Pembentukan Modal Tetap Bruto Gross Fixed Capital Formation	0,93	0,98	6,70	5,88
Perubahan Inventori Changes in Inventories	-39,74	-41,60	47,78	168,14
Net Ekspor Barang dan Jasa Net Export of Goods and Services	18,58	-0,97	-1,46	5,16
Produk Domestik Regional Bruto/Gross Regional Domestic Product	5,43	2,61	4,96	5,92

Sumber/Source: BPS, berbagai sensus, survei dan sumber lain/BPS-Statistics Indonesia, various census, survey, and other sources

Tabel
Table 12.11

[Seri 2010] Laju Indeks Harga Implisit PDRB Kota Batam Menurut Pengeluaran, 2016-2019
[2010 Version] Growth Rate of Implicit Price Index of GDRP of Batam by Expenditure, 2016-2019

Jenis Pengeluaran Type of Expenditure	2016	2017	2018	2019
(1)	(2)	(3)	(4)	(5)
Pengeluaran Konsumsi Rumah Tangga <i>Households Consumption Expenditure</i>	6,49	5,17	1,58	2,44
Pengeluaran Konsumsi LNPRT <i>NPISHs Consumption Expenditure</i>	6,36	5,85	3,79	3,15
Pengeluaran Konsumsi Pemerintah <i>Government Consumption Expenditure</i>	8,79	5,64	-0,92	0,23
Pembentukan Modal Tetap Bruto <i>Gross Fixed Capital Formation</i>	7,09	5,90	4,46	0,72
Perubahan Inventori <i>Changes in Inventories</i>	7,78	-12,45	5,97	4,77
Net Ekspor Barang dan Jasa <i>Net Export of Goods and Services</i>	-21,96	-20,20	14,06	14,73
Produk Domestik Regional Bruto/Gross Regional Domestic Product	2,38	2,96	4,50	2,64

Sumber/Source:

BPS, berbagai sensus, survei dan sumber lain/BPS-Statistics Indonesia, various census, survey, and other sources

Indeks Pembangunan Manusia Menurut Kabupaten/Kota di Provinsi Kepulauan Riau (ribu orang), 2020

Human Development Index by Regency/Municipality
in Kepulauan Riau Province, 2020



PENJELASAN TEKNIS

1. **Pada tahun 2020**, jumlah penduduk Provinsi Kepulauan Riau sebesar 2.064,56 ribu jiwa. Jumlah penduduk Kabupaten Kepulauan Anambas merupakan terkecil dengan persentase sekitar 2 persen. Terbesar pertama adalah Kota Batam dengan 57,9 persen, lalu diikuti Kabupaten Karimun sekitar 12,2 persen. Semua kabupaten/kota di Provinsi Kepulauan Riau mengalami pertumbuhan penduduk.
2. **Laju Pertumbuhan Ekonomi** Provinsi Kepulauan Riau mengalami perlambatan sejalan dengan Kota Batam yang mengalami penurunan pada tahun 2020, yakni masing-masing sekitar -3,80 persen dan -2,55 persen diakibatkan pandemi COVID-19.
3. **Indeks Pembangunan Manusia** Kota Batam merupakan yang tertinggi diikuti Kota Tanjungpinang. Indeks Pembangunan Manusia Kota Batam pada tahun 2020 adalah 81,11, sedangkan Indeks Pembangunan Manusia Kepulauan Riau adalah 75,59.

TECHNICAL NOTES

1. ***In 2020**, total population of Kepulauan Riau Province was recorded 2,064.56 thousand people. Kepulauan Anambas population was the smallest population with around 2 percent. Population highest was Batam about 57,9 percent, then followed by Karimun about 12,2 percent. The number of population all regency in Kepulauan Riau Province was increased.*
2. ***Economic growth rate** of Kepulauan Riau decelerated in 2020 about -3,80 percent and Batam Municipality also decelerated about -2,55 percent due to 2020 COVID-19 pandemic.*
3. ***Human Development Index** in Batam Municipality is the highest followed by Tanjungpinang Municipality. Human Development Index in Batam Municipality in 2020 was 81,11, while Kepulauan Riau Human Development Index about 75,59.*

13 **PERBANDINGAN ANTAR KABUPATEN/KOTA REGENCY/
MUNICIPALITY COMPARISON**

Tabel
Table 13.1 **Jumlah Penduduk Menurut Kabupaten/Kota di Provinsi Kepulauan Riau, 2016-2020**
Population by Regency/Municipality in Kepulauan Riau Province, 2016-2020

Kabupaten/Kota Regency/Municipality	2016 ¹	2017 ¹	2018 ¹	2019 ¹	2020 ²
(1)	(2)	(3)	(4)	(5)	(6)
Karimun	227 277	229 194	231 145	232 797	253 457
Bintan	154 584	156 313	157 927	159 403	159 518
Natuna	75 282	76 192	76 968	77 771	81 495
Lingga	88 971	89 330	89 501	89 781	98 633
Kepulauan Anambas	40 921	41 412	41 927	42 309	47 402
Kota Batam	1 236 399	1 283 196	1 329 773	1 376 009	1 196 396
Kota Tanjungpinang	204 735	207 057	209 280	211 583	227 663
KEPULAUAN RIAU	2 028 169	2 082 694	2 136 521	2 189 653	2 064 564

Catatan/Note:

...

Sumber/Source:

¹ BPS, Proyeksi Penduduk Indonesia 2010–2035/BPS-Statistics Indonesia, Indonesia Population Projection 2010–2035

² BPS, Sensus Penduduk (SP) 2020/BPS-Statistics Indonesia, 2020 Population Census

Tabel
Table 13.2

Laju Pertumbuhan Produk Domestik Regional Bruto Atas Dasar Harga Konstan 2010 Menurut Kabupaten/Kota di Provinsi Kepulauan Riau (persen), 2016-2020
Rate of Growth of Gross Regional Domestic Products at Constant 2010 Prices by Regency/Municipality in Kepulauan Riau Province (percent), 2016-2020

Kabupaten/Kota Regency/Municipality	2016	2017	2018	2019	2020
(1)	(2)	(3)	(4)	(5)	(6)
Karimun	6,17	5,29	5,05	4,89	-3,59
Bintan	5,05	4,94	4,85	4,71	-4,28
Natuna	3,00	0,87	2,53	1,75	-4,29
Lingga	4,09	6,08	4,00	5,18	-0,68
Kepulauan Anambas	2,90	-0,10	-8,21	-0,13	-7,83
Kota Batam	5,43	2,61	4,96	5,92	-2,55
Kota Tanjungpinang	5,01	2,63	3,21	3,27	-3,45
KEPULAUAN RIAU	4,98	1,98	4,58	4,89	-3,80

Sumber : BPS Provinsi Kepulauan Riau
 Source : BPS-Statistics of Kepulauan Riau Province

Tabel 13.3 Jumlah Penduduk Miskin Kabupaten/Kota di Provinsi Kepulauan Riau (ribu orang), 2016-2020
Number of Poor Population by Regency/Municipality in Kepulauan Riau Province (thousand people), 2016-2020

Kabupaten/Kota Regency/Municipality	2016	2017	2018	2019	2020
(1)	(2)	(3)	(4)	(5)	(6)
Karimun	15,35	16,94	15,93	15,36	15,99
Bintan	9,91	9,37	10,42	10,14	10,21
Natuna	3,25	3,53	3,60	3,43	3,47
Lingga	12,76	12,35	12,13	11,56	12,45
Kepulauan Anambas	2,74	2,84	2,90	2,72	2,80
Kota Batam	57,34	61,16	67,41	66,21	67,06
Kota Tanjungpinang	19,06	19,19	19,30	19,05	19,98
KEPULAUAN RIAU	102,41	125,37	131,68	128,46	131,97

Sumber : BPS Provinsi Kepulauan Riau
 Source : BPS-Statistics of Kepulauan Riau Province

Tabel
Table 13.4

**Indeks Pembangunan Manusia Menurut Kabupaten/Kota di
Provinsi Kepulauan Riau, 2016-2020**
*Human Development Index by Regency/Municipality in
Kepulauan Riau Province (thousand people), 2016-2020*

Kabupaten/Kota Regency/Municipality	2016	2017	2018	2019	2020
(1)	(2)	(3)	(4)	(5)	(6)
Karimun	69,84	70,26	70,56	71,10	71,44
Bintan	72,38	72,91	73,41	73,98	74,13
Natuna	71,23	71,52	72,10	72,63	72,72
Lingga	62,44	63,45	64,06	64,98	65,29
Kepulauan Anambas	66,30	67,06	67,53	68,48	68,80
Kota Batam	79,79	80,26	80,54	81,09	81,11
Kota Tanjungpinang	77,77	78,00	78,33	78,73	78,91
KEPULAUAN RIAU	73,99	74,45	74,84	75,48	75,59

Sumber : BPS Provinsi Kepulauan Riau
Source : BPS-Statistics of Kepulauan Riau Province



Sensus
Penduduk
2020

DATA

MENCERDASKAN BANGSA

— *Enlighten The Nation* —



BADAN PUSAT STATISTIK
KOTA BATAM
BPS-Statistics of Batam Municipality
Jalan Raja Ali Kelana, Batam Kota
Telp. (0778) 7433299 Fax. (0778) 7433299
Email: bps2171@bps.go.id
Website: <http://batamkota.bps.go.id>

ISSN : 2355 - 4444

