

KATALOG / Catalog : 1102001.1376

KOTA PAYAKUMBUH DALAM ANGKA

Payakumbuh Municipality in Figures



BADAN PUSAT STATISTIK
KOTA PAYAKUMBUH

BPS-Stateth of Payakumbuh Municipality

2021

KOTA PAYAKUMBUH DALAM ANGKA

Payakumbuh Municipality in Figures



2021

KOTA PAYAKUMBUH DALAM ANGKA
Payakumbuh Municipality in Figures
2020

ISSN : 0215-3815

No. Publikasi/*Publication Number* : 13760.2101

Katalog /*Catalog* : 1100113.1376

Ukuran Buku/*Book Size* : 14,8 cm x 21 cm

Jumlah Halaman/*Number of Pages* : lii + 534 hal/*pages*

Naskah/*Manuscript* :

BPS Kota Payakumbuh

BPS-Statistics of Payakumbuh Municipality

Penyunting/*Editor* :

BPS Kota Payakumbuh

BPS-Statistics of Payakumbuh Municipality

Gambar Kover/*Cover Design*:

BPS Kota Payakumbuh

BPS-Statistics of Payakumbuh Municipality

Ilustrasi Kover/*Cover Illustration*:

Kantor Walikota Payakumbuh

Major's office of Payakumbuh Municipality

Diterbitkan oleh/*Published by*:

©BPS Kota Payakumbuh/*BPS-Statistics of Payakumbuh Municipality*

Dicetak oleh/*Printed by*:

CV. Graphic Dwipa

Dilarang mengumumkan, mendistribusikan, mengomunikasikan, dan/atau menggandakan sebagian atau seluruh isi buku ini untuk tujuan komersil tanpa izin tertulis dari Badan Pusat Statistik Kota Payakumbuh.

Prohibited to announce, distribute, communicate, and/or copy part or all of this book for commercial purpose without permission from BPS-Statistics of Payakumbuh Municipality.

PETA WILAYAH KOTA PAYAKUMBUH
Map of Payakumbuh Municipality

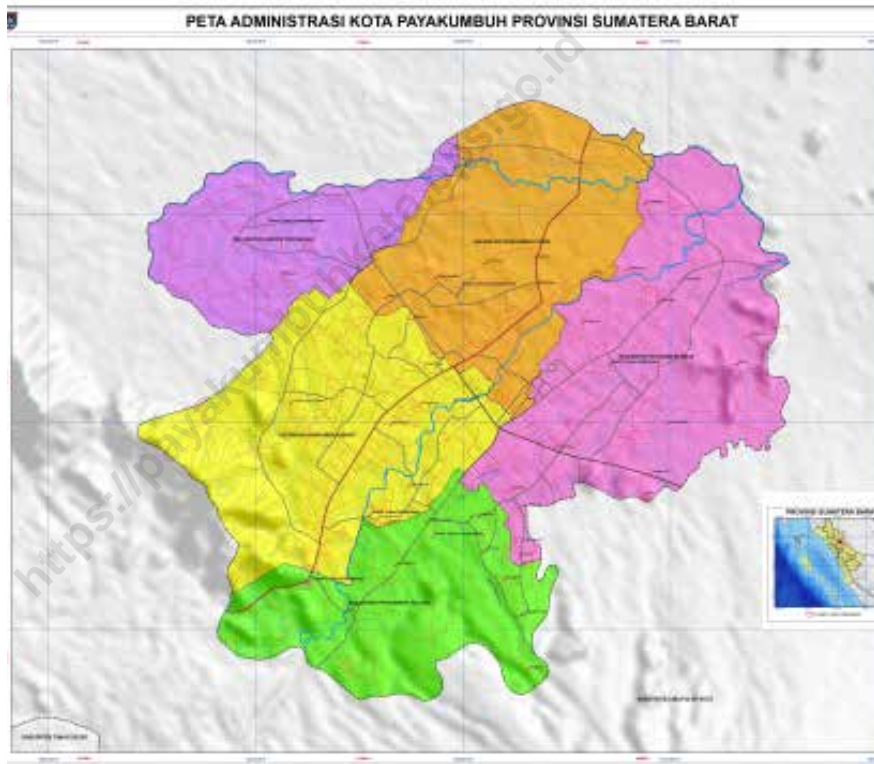

KEPALA BPS KOTA PAYAKUMBUH
CHIEF STATISTICIAN OF PAYAKUMBUH MUNICIPALITY



DESSI FEBRIYANTI, MA



KATA PENGANTAR

Penerbitan Kota Payakumbuh Dalam Angka 2021 merupakan publikasi tahunan yang diterbitkan oleh BPS Kota Payakumbuh untuk memenuhi kebutuhan data-data pembangunan. Publikasi ini memuat data/informasi statistik tentang hasil-hasil pembangunan di wilayah Kota Payakumbuh selama tahun 2020, yang dapat dijadikan sebagai salah satu indikator dalam mengevaluasi pembangunan.

Data yang disajikan dalam publikasi ini terdiri dari data sekunder yang bersumber dari berbagai instansi pemerintah maupun swasta dan data primer yang berasal dari hasil sensus/survei yang dilakukan BPS Kota Payakumbuh. Publikasi ini dapat terwujud berkat kerja sama dan bantuan dari berbagai pihak baik instansi pemerintah maupun swasta. Kepada semua pihak yang telah memberikan bantuan disampaikan penghargaan dan terima kasih yang sebesar-besarnya.

Walaupun publikasi ini telah disiapkan sebaik-baiknya, namun tidak tertutup kemungkinan masih ditemui masih ada kekurangan dan kesalahan. Untuk perbaikan publikasi ini, tanggapan dan saran yang bersifat konstruktif dari para pengguna sangat diharapkan.

Payakumbuh, Februari 2021
Kepala Badan Pusat Statistik
Kota Payakumbuh

DESSI FEBRIYANTI, MA



PREFACE

Payakumbuh Municipality in Figures 2021 is the anual publication published by BPS Kota Payakumbuh to meet the needs of development data. This publication contains statistical data / information on development outcomes in the Payakumbuh Municipality area during 2020, which can be used as an indicator in evaluating development.

The data presented in this publication consists of secondary data sourced from government agencies, private and primary data derived from the results of a census / survey conducted by BPS-Statistics of Payakumbuh Municipality. This publication was made possible thanks to the cooperation and assistance of various parties, both government and private agencies. To all those who have provided assistance, a big appreciation and gratitude is given.

Although this publication has been prepared as well as possible, it is also possible that there are still deficiencies and errors. To improve this publication, constructive responses and suggestions from users are expected.

Payakumbuh , Februari 2021
Chief Statistician of
Payakumbuh Municipality

DESSI FEBRIYANTI, MA

DAFTAR ISI / CONTENTS

	Halaman <i>Page</i>
Kata Pengantar/ <i>Preface</i>	vii
Daftar Isi/ <i>Contents</i>	ix
Daftar Tabel/ <i>List of Tables</i>	xi
Penjelasan Umum/ <i>Explanatory Notes</i>	xlix
Daftar Singkatan/ <i>List of Abbreviations</i>	li
1. Geografi dan Iklim/ <i>Geography and Climate</i>	1
2. Pemerintahan/ <i>Government</i>	23
3. Penduduk dan Ketenagakerjaan/ <i>Population and Employment</i>	75
4. Sosial dan Kesejahteraan Rakyat/ <i>Social and Welfare</i>	93
5. Pertanian, Perkebunan, Peternakan dan Perikanan/ <i>Agriculture, Plantation, Livestock and Fishery</i>	251
6. Industri dan Energi/ <i>Industry and Energy</i>	335
7. Hotel dan Pariwisata/ <i>Hotel and Tourism</i>	363
8. Transportasi dan Komunikasi/ <i>Transportation and Communication</i>	379
9. Perbankan dan Koperasi/ <i>Banking and Cooperative</i>	403
10. Pengeluaran Penduduk dan Konsumsi Makanan/ <i>Population Expenditure and Foods Consumptions</i>	423
11. Perdagangan dan Harga/ <i>Trade and Price</i>	433
12. Produk Domestik Regional Bruto/ <i>Gross Domestict Regional Product</i>	457
13. Perbandingan Antar Kabupaten/Kota/ <i>Regency/Municipality Comparison,</i>	507

DAFTAR TABEL/LIST OF TABLES

	Halaman <i>Page</i>
daftar isi	
1. GEOGRAFI DAN IKLIM/GEOGRAPHY AND CLIMATE	1
1.1 KEADAAN GEOGRAFI	5
GEOGRAPHY CONDITION	5
1.1.1 Luas Daerah dan Ibukota Kecamatan Di Kota Payakumbuh Menurut Kecamatan, 2020.....	5
<i>Total Area and Capital of Subdistrict at Payakumbuh Municipality by Subdistrict, 2020.....</i>	5
1.1.2 Tinggi Wilayah dan Jarak Ibukota Di Kota Payakumbuh Menurut Kecamatan, 2020.....	6
<i>Total Area and Distance to the Capital at Payakumbuh Municipality by Subdistrict, 2020.....</i>	6
1.1.3 Nama, Luas dan Kode Pos Kelurahan di Kecamatan Payakumbuh Barat, 2020.....	7
<i>Name, Area, and Zip Code of Village in Payakumbuh Barat Sub District, 2020.....</i>	7
1.1.4 Nama, Luas dan Kode Pos Kelurahan di Kecamatan Payakumbuh Selatan, 2020.....	8
<i>Name, Area, and Zip Code of Village in Payakumbuh Selatan Sub District, 2020.....</i>	8
1.1.5 Nama, Luas dan Kode Pos Kelurahan di Kecamatan Payakumbuh Timur, 2020.....	9
<i>Name, Area, and Zip Code of Village in Payakumbuh Timur Sub District, 2020.....</i>	9
1.1.6 Nama, Luas dan Kode Pos Kelurahan di Kecamatan Payakumbuh Utara, 2020.....	10
<i>Name, Area, and Zip Code of Village in Payakumbuh Utara Sub District, 2020.....</i>	10
1.1.7 Nama, Luas dan Kode Pos Kelurahan di Kecamatan Payakumbuh Utara, 2020.....	11
<i>Name, Area, and Zip Code of Village in Payakumbuh Utara Sub District, 2020.....</i>	11

1.1.8	Nama, Luas dan Kode Pos Kelurahan di Kecamatan Lamposi Tigo Nagari, 2020	12
	<i>Name, Area, and Zip Code of Village in Lamposi Tigo Nagari Sub District, 2020.....</i>	12
1.1.9	Nama Bukit yang ada di Kota Payakumbuh, 2020	13
	<i>Hills in Payakumbuh Municipality, 2020.....</i>	13
1.1.10	Luas Penggunaan Tanah Menurut Jenisnya di Kota Payakumbuh, 2020	14
	<i>Land Area by Kind of Uses in Payakumbuh Municipality at 2020</i>	14
1.1.11	Luas Penggunaan Tanah Menurut Kecamatan di Kota Payakumbuh, 2020	15
	<i>Land Area by Sub-Disrtric in Payakumbuh Municipality at 2020.....</i>	15
1.1.12	Nama Sungai dan Daerah yang Dilalui di Kota Payakumbuh, 2020 ..	16
	<i>Rivers Name's and Village Get Through in Payakumbuh Municipality, 2020.....</i>	16
1.1.13	Banyaknya Pendaftaran Peralihan Hak, Hak Tanggungan dan Penghapusan Hak Tanggungan Menurut Bulan di Kota Payakumbuh, 2020	18
	<i>Number of Registration of Transfer of Rights, Mortgage and Mortgage Elimination by Month In Payakumbuh Municipality, 2020</i>	18
1.1.14	Perkembangan Pembuatan Sertifikat Tanah Menurut Jenisnya di Kota Payakumbuh, 2020.....	19
	<i>The Progress of The Land Certificate by Kinds in Payakumbuh Municipality, 2020.....</i>	19
1.1.15	Banyaknya Permohonan Hak Atas Tanah Menurut Pelayanan yang dikelola oleh BPN Kota Payakumbuh, 2020	20
	<i>Number of Proposal of Land Ownership by Kind of Service at BPN Payakumbuh Municipality at 2020.....</i>	20
1.2	IKLIM	21
	CLIMATE.....	21
1.2.1	Jumlah Curah Hujan dan Hari Hujan Menurut Bulan di Kota Payakumbuh, 2020	21
	<i>The Number of Rainfall and Rainy Days by month in Payakumbuh Municipality, 2020.....</i>	21

	Halaman Page
2. PEMERINTAHAN/GOVERNMENT	23
2.1 WILAYAH ADMINISTRATIF	27
ADMINISTRATIVE AREA	27
2.1.1 Jumlah Desa ¹ /Kelurahan Di Kota Payakumbuh Menurut Kecamatan, 2016–2020.....	27
<i>Number of Villages¹/Kelurahan at Payakumbuh Municipality by Subdistrict, 2016–2020</i>	<i>27</i>
2.1.2 Pembagian Wilayah Administrasi Menurut Kecamatan di Kota Payakumbuh, 2020.....	28
<i>Administration Area by Sub District in Payakumbuh Municipality, 2020</i>	<i>28</i>
2.2 DEWAN PERWAKILAN RAKYAT DAERAH	29
REGIONAL HOUSE OF REPRESENTATIVE.....	29
2.2.1 Jumlah Anggota Dewan Perwakilan Rakyat Daerah menurut Partai Politik dan Jenis Kelamin di Kota Payakumbuh, 2020.....	29
<i>The Number of The Regional House of Representative Members by Political Parties and Sex in Payakumbuh Municipality, 2020.....</i>	<i>29</i>
2.2.2 Nama-nama Anggota DPRD Kota Payakumbuh Periode 2019-2024	30
<i>The Name List of The Regional House of Representative Members at Payakumbuh Municipality 2014-2019.....</i>	<i>30</i>
2.2.3 Banyaknya Produk DPRD Kota Payakumbuh, 2020	32
<i>Number of The Regional House of Representative Product in Payakumbuh Municipality, 2020.....</i>	<i>32</i>
2.2.4 Partai Politik Peserta Pemilu Legislatif di Kota Payakumbuh pada Pemilu 2019.....	33
<i>Party as Election Participant in Payakumbuh Municipality at 2020.....</i>	<i>33</i>
2.2.5 Jumlah Pemilih pada Pemilu Legislatif, Pilpres 2019 serta Pilgub 2015 dan PilWakot 2017 di Kota Payakumbuh	34
<i>Number of Voters Legislative Elections, Presidential Election, 2019, Governor Election 2015, Mayor Election 2017 in Payakumbuh Municipality.....</i>	<i>34</i>
2.2.6 Jumlah TPS dan PPS pada Pileg dan Pilpres di Kota Payakumbuh, 2019.....	35
<i>The Number of Election place and Organization in Legislative and President Election, 2019.....</i>	<i>35</i>

	Halaman Page
2.2.7 Jumlah TPS dan PPS pada PilGub dan PilWakot di Kota Payakumbuh, 2015 dan 2017	36
<i>The Number of Election place and Organization in Governor and Major Election, 2015 and 2017.....</i>	36
2.2.8 Hasil Pemilu Legislatif di Kota Payakumbuh pada Pemilu, 2019.....	37
<i>The Result Legislative Election in Payakumbuh Municipality, 2019.....</i>	37
2.2.9 Hasil Pemilu Gubernur dan Wakil Gubernur di Kota Payakumbuh pada Pemilu, 2020	38
<i>The Result of Governor Election in Payakumbuh Municipality, 2020</i>	38
2.2.10 Hasil Pemilu Walikota dan Wakil Walikota di Kota Payakumbuh pada Pemilu, 2017	39
<i>The Result of Major Election in Payakumbuh Municipality, 2017.....</i>	39
2.2.11 Hasil Pemilu Pilpres di Kota Payakumbuh pada Pemilu, 2019	40
<i>President Election Result in Payakumbuh Municipality, 2019.....</i>	40
2.3 SUMBER DAYA MANUSIA.....	41
<i>HUMAN RESOURCES</i>	41
2.3.1 Jumlah Pegawai Negeri Sipil Menurut Jabatan dan Jenis Kelamin di Kota Payakumbuh, Desember 2019 dan Desember 2020	41
<i>Number of Civil Servants by Occupation and Sex at Payakumbuh Municipality, Desember 2019 dan Desember 2020</i>	41
2.3.2 Jumlah Pegawai Negeri Sipil Menurut Tingkat Pendidikan dan Jenis Kelamin di Kota Payakumbuh Desember 2019 dan Desember 2020	43
<i>Number of Civil Servants by Educational Level and Sex in Payakumbuh Municipality December 2019 and December 2020</i>	43
2.3.3 Jumlah Pegawai Negeri Sipil Menurut Tingkat Kepangkatan dan Jenis Kelamin di Kota Payakumbuh Desember 2019 dan Desember 2020	45
<i>Number of Civil Servants by Hierarchy and Sex at Payakumbuh Municipality, December 2019 and December 2020.....</i>	45
2.3.4 Jumlah Pegawai Negeri Sipil Menurut Dinas/Instansi Pemerintah dan Jenis Kelamin di Kota Payakumbuh, 2020	47
<i>Number of Civil Servants by Institution/Office and Sex in Payakumbuh Municipality, 2020.....</i>	47

2.3.5	Jumlah PNS yang Telah Mengikuti Diklat Struktural Menurut Jenisnya di Lingkungan Pemda Kota Payakumbuh, 2020	51
	<i>The Composition of Local Government Employee by Groups in Payakumbuh Municipality, 2020.....</i>	<i>51</i>
2.3.6	Komposisi PNS di Lingkungan Pemerintah Daerah Kota Payakumbuh menurut Tingkat Golongan, 2020.....	55
	<i>The Composition of Local Government Employee by Groups in Payakumbuh Municipality, 2020.....</i>	<i>55</i>
2.3.7	Komposisi PNS Di Luar Lingkungan Pemerintah Daerah Kota Payakumbuh menurut Tingkat Pendidikan, 2020	59
	<i>The Composition of Civil Servants Out of Local Government by Education Level, 2020.....</i>	<i>59</i>
2.3.8	Komposisi PNS Di Luar Lingkungan Pemerintah Daerah Kota Payakumbuh menurut Jenis Kelamin, 2020.....	60
	<i>The Composition of Civil Servants Out of Local Government by Sex, 2020</i>	<i>60</i>
2.3.9	Komposisi Pegawai pada Berbagai Perusahaan Pelayanan Publik menurut Jenis Kelamin di Kota Payakumbuh, 2020.....	61
	<i>The Composition of Official Employee at many Public Services Company by Sex at Payakumbuh Municipality, 2020.....</i>	<i>61</i>
2.3.10	Komposisi Pegawai pada Berbagai Perusahaan Pelayanan Publik menurut Tingkat Pendidikan di Kota Payakumbuh, 2020	62
	<i>The Composition of Official Employee at many Public Services Company by Educational Level at Payakumbuh Municipality, 2020.....</i>	<i>62</i>
2.3.11	Pegawai pada Perbankan menurut Jenis Kelamin di Kota Payakumbuh, 2020	63
	<i>The Composition of Official Employee at Banks Services by Sex at Payakumbuh Municipality, 2020.....</i>	<i>63</i>
2.3.12	Pegawai pada Perbankan menurut Tingkat Pendidikan di Kota Payakumbuh, 2020.....	64
	<i>The Composition of Official Employee at Banks Services by Education Level at Payakumbuh Municipality, 2020.....</i>	<i>64</i>
2.3.13	Komposisi Personil POLRI menurut Jenis Kelamin di Kota Payakumbuh Tahun 2020.....	65
	<i>The Composition of Police by Sex in Payakumbuh at 2020.....</i>	<i>65</i>

	Halaman Page
2.4 KEUANGAN DAERAH.....	66
REGIONAL FINANCE	66
2.4.1 Realisasi Pendapatan Pemerintah Kota Payakumbuh Menurut Jenis Pendapatan (rupiah), 2018-2020	66
<i>Actual Revenues of Government of Payakumbuh Municipality by Source of Revenues (rupiahs), 2018-2020.....</i>	<i>66</i>
2.4.2 Realisasi Belanja Pemerintah Kota Payakumbuh Menurut Jenis Belanja (rupiah), 2018 – 2020	68
<i>Actual Expenditures of Government of Payakumbuh Municipality by Kind of Expenditures (rupiahs), 2018 – 2020.....</i>	<i>68</i>
2.4.3 Rekapitulasi Belanja APBD-Perubahan Kota Payakumbuh Menurut Urusan Pemerintah Daerah (rupiah) Tahun Anggaran, 2020.....	69
<i>Recapitulation of Expenditure of Revised-Local Government Budget by Payakumbuh Municipality Government Supervision Fiscal (rupiahs), 2020</i>	<i>69</i>
2.4.4 Realisasi Penerimaan Daerah Otonom Kota Payakumbuh (rupiah) Tahun Anggaran, 2020	72
<i>The Realization of Local Own-Source Revenue of Payakumbuh Municipality (rupiahs), 2020.....</i>	<i>72</i>
3. PENDUDUK DAN KETENAGAKERJAAN/POPULATION AND EMPLOYMENT	75
3.1 PENDUDUK.....	85
POPULATION.....	85
3.1.1 Penduduk, Laju Pertumbuhan Penduduk, Distribusi Persentase Penduduk, Kepadatan Penduduk, Rasio Jenis Kelamin Penduduk Menurut Kecamatan Di Kota Payakumbuh, 2020	85
<i>Population, Population Growth Rate, Percentage Distribution of Population, Population Density, and Population Sex Ratio by Subdistrict at Payakumbuh Municipality, 2010, 2015 and 2020.....</i>	<i>85</i>
3.1.3 Jumlah Penduduk Menurut Kelompok Umur dan Jenis Kelamin di Kota Payakumbuh, 2020.....	88
<i>Population by Age Group and Sex in Payakumbuh Municipality, 2020.</i>	<i>88</i>

3.2	KETENAGAKERJAAN	89
	EMPLOYMENT	89
3.2.1	Jumlah Penduduk Berumur 15 Tahun Keatas Menurut Jenis Kegiatan Selama Seminggu yang Lalu dan Jenis Kelamin di Kota Payakumbuh, 2020	89
	<i>Population Aged 15 Years and Over by Type of Activity During The Previous Week and Sex in Payakumbuh Municipality, 2020</i>	<i>89</i>
3.2.2	Jumlah Penduduk Berumur 15 Tahun Ke Atas yang Bekerja Selama Seminggu yang Lalu Menurut Lapangan Pekerjaan Utama dan Jenis Kelamin di Kota Payakumbuh, 2020	90
	<i>Population Aged 15 Years and Over Who Worked During the Previous Week by Main Industry and Sex in Payakumbuh Municipality, 2020.....</i>	<i>90</i>
3.2.3	Jumlah Penduduk Berumur 15 Tahun Ke Atas yang Bekerja Selama Seminggu yang Lalu Menurut Kelompok Umur dan Jenis Kelamin di Kota Payakumbuh, 2020.....	91
	<i>Population Aged 15 Years and Over Who Worked During the Previous Week by Age Group and Sex in Payakumbuh Municipality, 2020.....</i>	<i>91</i>
3.2.4	Jumlah Penduduk Berumur 15 Tahun Ke Atas yang Bekerja Selama Seminggu yang Lalu Menurut Status Pekerjaan Utama dan Jenis Kelamin di Kota Payakumbuh, 2020.....	92
	<i>Population Aged 15 Years and Over Who Worked During the Previous Week by Main Employment Status and Sex in Payakumbuh Municipality, 2020.....</i>	<i>92</i>
4.	SOSIAL DAN KESEJAHTERAAN RAKYAT/SOCIAL AND WELFARE	93
4.1	PENDIDIKAN	109
	EDUCATION	109
4.1.1	Jumlah Sekolah, Guru, dan Murid Taman Kanak-Kanak (TK) di Bawah Kementerian Pendidikan dan Kebudayaan Menurut Kecamatan di Kota Payakumbuh, 2019/2020	109
	<i>Number of Schools, Teachers, and Pupils in Kindergarten Under The Ministry of Education and Culture by Subdistrict in Payakumbuh Municipality, 2019/2020</i>	<i>109</i>

4.1.2	Jumlah Sekolah, Guru, dan Murid Raudatul Athfal (RA) di Bawah Kementerian Agama Menurut Kecamatan di Kota Payakumbuh, 2019/2020.....	112
	<i>Number of Schools, Teachers, and Pupils in Raudatul Athfal (RA) Under The Ministry of Religious Affairs by Subdistrict at Payakumbuh Municipality, 2019/2020</i>	<i>112</i>
4.1.3	Jumlah Sekolah, Guru, dan Murid Sekolah Dasar (SD) di Bawah Kementerian Pendidikan dan Kebudayaan Menurut Kecamatan di Kota Payakumbuh, 2019/2020	113
	<i>Number of Schools, Teachers, and Pupils in Primary Schools Under The Ministry of Education and Culture Municipality by Subdistrict at Payakumbuh, 2019/2020.....</i>	<i>113</i>
4.1.4	Jumlah Sekolah, Guru, dan Murid Madrasah Ibtidaiyah (MI) di Bawah Kementerian Agama Menurut Kecamatan Menurut Kecamatan di Kota Payakumbuh, 2019/2020	116
	<i>Number of Schools, Teachers, and Pupils in Madrasah Ibtidaiyah (MI) Under The Ministry of Religious Affairs Municipality by Subdistrict at Payakumbuh, 2019/2020</i>	<i>116</i>
4.1.5	Jumlah Sekolah, Guru, dan Murid Sekolah Menengah Pertama (SMP) di Bawah Kementerian Pendidikan dan Kebudayaan Menurut Kecamatan di Kota Payakumbuh, 2019/2020	119
	<i>Number of Schools, Teachers, and Pupils in Junior High Schools Under The Ministry of Education and Culture by Subdistrict at Payakumbuh Municipality, 2019/2020.....</i>	<i>119</i>
4.1.6	Jumlah Sekolah, Guru, dan Murid Madrasah Tsanawiyah (MTs) di Bawah Kementerian Agama Menurut Kecamatan di Kota Payakumbuh, 2019/2020.....	122
	<i>Number of Schools, Teachers, and Pupils in Madrasah Tsanawiyah (MTs) Under The Ministry of Religious Affairs by Subdistrict at Payakumbuh Municipality, 2019/2020.....</i>	<i>122</i>
4.1.7	Jumlah Sekolah, Guru, dan Murid Sekolah Menengah Atas (SMA) di Bawah Kementerian Pendidikan dan Kebudayaan Menurut Kecamatan di Kota Payakumbuh, 2019/2020	125
	<i>Number of Schools, Teachers, and Pupils in Senior High Schools Under The Ministry of Education and Culture by Subdistrict at Payakumbuh Municipality, 2019/2020.....</i>	<i>125</i>

4.1.8	Jumlah Sekolah, Guru, dan Murid Sekolah Menengah Kejuruan (SMK) di Bawah Kementerian Pendidikan dan Kebudayaan Menurut Kecamatan di Kota Payakumbuh, 2019/2020.....	128
	<i>Number of Schools, Teachers, and Pupils in Vocational High Schools Under The Ministry of Education and Culture by Subdistrict at Payakumbuh Municipality, 2019/2020.....</i>	<i>128</i>
4.1.9	Jumlah Sekolah, Guru, dan Murid Madrasah Aliyah (MA) di Bawah Kementerian Agama Menurut Kecamatan di Kota Payakumbuh, 2019/2020.....	131
	<i>Number of Schools, Teachers, and Pupils in Madrasah Aliyah (MA) Under the Ministry of Religious Affairs by Subdistrict at Payakumbuh Municipality, 2019/2020.....</i>	<i>131</i>
4.1.10	Jumlah Desa ¹ /Kelurahan yang Memiliki Fasilitas Sekolah di Kota Payakumbuh Menurut Kecamatan dan Tingkat Pendidikan, 2014, 2018,2019 dan 2020.....	134
	<i>Number of Villages¹ Having Educational Facilities at Payakumbuh Municipality by Subdistrict and Educational Level, 2014, 2018, 2019 and 2020.....</i>	<i>134</i>
4.1.11	Jumlah Sekolah Dibawah Dinas Pendidikan dan Kemenag di Kota Payakumbuh, 2020.....	139
	<i>The Number of School Under Regional Education Office and Ministry of Religion Office in Payakumbuh Municipality, 2020.....</i>	<i>139</i>
4.1.12	Jumlah Sekolah Dibawah Dinas Pendidikan dirinci menurut Kecamatan di Kota Payakumbuh, 2020.....	140
	<i>The Number of School in Regional Education Office by Sub District in Payakumbuh Municipality, 2020.....</i>	<i>140</i>
4.1.13	Jumlah Kelas, Rombel, Murid dan Rata-rata per Kelas menurut Tingkat Pendidikan di Kota Payakumbuh, 2020.....	141
	<i>The Number of Classroom, Study Group, Student and mean of Class by Educational Level in Payakumbuh Municipality, 2020.....</i>	<i>141</i>
4.1.14	Jumlah Kelas, Rombel, Murid dan Rata-rata per Kelas menurut Tingkat Pendidikan di Kota Payakumbuh, 2020.....	142
	<i>The Number of Classroom, Study Group, Student and mean of Class by Educational Level in Payakumbuh Municipality, 2020.....</i>	<i>142</i>

4.1.15	Jumlah Murid yang Lulus UASBN Tingkat SD/MI dirinci per Kecamatan di Kota Payakumbuh, 2020..... <i>The Number of Student that were Graduated from Finally Evaluation on Elementary School Stage by Sub District in Payakumbuh Municipality, 2020.....</i>	143 143
4.1.16	Jumlah Murid yang Lulus UN Tingkat SMP/MTs dirinci per Kecamatan di Kota Payakumbuh, 2020..... <i>The Number of Student that were Graduated from Finally Evaluation on Junior High School Stage by Sub District in Payakumbuh Municipality, 2020.....</i>	144 144
4.1.17	Jumlah Murid yang Lulus UN Tingkat SMA/SMK/MA dirinci per Kecamatan di Kota Payakumbuh, 2020 <i>The Number of Student that Passed from Final Test on Senior High School Stage by Sub District in Payakumbuh Municipality, 2020.....</i>	145 145
4.1.18	Jumlah Tempat Kursus/Lembaga dan Tenaga Pengajar pada Kursus Diklusemas di Kota Payakumbuh, 2020 <i>The Number of Place, Association and Tutor at Diklusemas Course in Payakumbuh Municipality, 2020.....</i>	146 146
4.1.19	Jumlah Anak Didik Sekolah Luar Biasa (SLB) di Kota Payakumbuh, 2020 <i>The Number of Student in Payakumbuh Extraordinary School, 2020....</i>	148 148
4.1.20	Jumlah Sekolah, Kelas, Murid, Guru, dan Rasio Murid & Guru Dibawah Kemenag menurut Jenisnya di Kota Payakumbuh Tahun 2020 <i>The Number of School, Classroom, Student, Teachers, and The Ratio of Student & Teacher under Ministry Religious Affairs by Kinds in Payakumbuh Municipality, 2020.....</i>	149 149
4.1.21	Jumlah Guru Agama Negeri dan Honor menurut Tingkat Pendidikan dan Kecamatan di Kota Payakumbuh, 2020 <i>The Number of Government Religion Teachers and Private Teacher by Educational Level and Sub District in Payakumbuh Municipality, 2020</i>	150 150
4.1.22	Jumlah Sekolah, Guru dan Murid pada TPQ/TPSQ dirinci menurut Kecamatan di Kota Payakumbuh, 2020 <i>The Number of School, Teacher, Student at TPQ/TPSQ by Sub District in Payakumbuh Municipality, 2020.....</i>	151 151

4.1.23	Jumlah Sekolah, Guru dan Murid pada MDTA dirinci menurut Kecamatan di Kota Payakumbuh, 2020.....	152
	<i>The Number of School, Teacher, Student at MDTA by Sub District in Payakumbuh Municipality, 2020.....</i>	152
4.1.24	Jumlah Perguruan Tinggi/Akademi, Mahasiswa, Kelas, dan Dosen per Kecamatan di Kota Payakumbuh Tahun 2020.....	153
	<i>The Number of University, College Student, Class, and Lecture by Sub District in Payakumbuh Municipality at 2020.....</i>	153
4.1.25	Nama Perguruan Tinggi/Akademi, Jumlah Lokal, Jumlah Mahasiswa dan Jumlah Dosen di Kota Payakumbuh 2020.....	154
	<i>The Name of University, Number of Rooms, Number of College Student and Lecture in Payakumbuh Municipality at 2020</i>	154
4.1.26	Persentase Penduduk Usia 7–24 Tahun Menurut Kelompok Umur Sekolah, dan Partisipasi Sekolah di Kota Payakumbuh, 2020	155
	<i>Percentage of Population Aged 7-24 Years by Sex, School Age Group, and School Participation in Payakumbuh Municipality, 2020.....</i>	155
4.1.27	Angka Partisipasi Murni (APM) dan Angka Partisipasi Kasar (APK) Menurut Jenjang Pendidikan di Kota Payakumbuh,2020.....	156
	<i>Net Enrollment Rate and Gross Enrollment Rate by Edusational Level in Payakumbuh Municipality, 2020.....</i>	156
4.2	KESEHATAN	157
	HEALTH.....	157
4.2.1	Jumlah Desa ¹ /Kelurahan Yang Memiliki Sarana Kesehatan di Kota Payakumbuh Menurut Kecamatan, 2017-2020	157
	<i>Number of Villages¹ Having Health Facilities at Payakumbuh Municipality by Subdistrict, 2017-2020</i>	157
4.2.2	Jumlah Tenaga Kesehatan di Kota Payakumbuh Menurut Kecamatan, 2020	163
	<i>Number of Medical Personnel at Payakumbuh Municipality by Subdistrict, 2020.....</i>	163

4.2.3	Jumlah Rumah Sakit Umum, Rumah Sakit Khusus, Rumah Sakit/Rumah Bersalin, Puskesmas, Klinik/Balai Kesehatan, Posyandu, dan Polindes di Kota Payakumbuh Menurut Kecamatan, 2018-2020	164
	<i>Number of General Hospital, Special Hospital, Maternity Hospital and Public Health Center, Medical Clinic, Integrated Service Post, Village maternity Cottage at Payakumbuh Municipality by Subdistrict, 2018-2020</i>	<i>164</i>
4.2.4	Banyaknya Tempat Pelayanan Kesehatan menurut Pengelola di Kota Payakumbuh, 2020	167
	<i>The Number of Health Service House by Managed in Payakumbuh Municipality, 2020.....</i>	<i>167</i>
4.2.5	Jumlah Dokter Spesialis, Dokter Umum, dan Dokter Gigi menurut Sarana Pelayanan Kesehatan di Kota Payakumbuh, 2020	169
	<i>Number of Specialist Doctor, Generalist Doctor, and Dentist by Type of Health Facility in Payakumbuh Municipality, 2020</i>	<i>169</i>
4.2.6	Jumlah Kasus 10 Penyakit Terbanyak di Kota Payakumbuh, 2020	170
	<i>Number of Cases of the 10 Most Diseases in Payakumbuh Municipality, 2020.....</i>	<i>170</i>
4.2.7	Jumlah Bayi Lahir, Bayi Berat Badan Lahir Rendah (BBLR), BBLR Dirujuk, dan Bergizi Buruk Menurut Kecamatan di Kota Payakumbuh, 2020 .	171
	<i>Number of Births, Babies with Low Birth Weights (LBW), Treated LBW, and Malnutrition Cases by Sub District in Payakumbuh Municipality, 2020.</i>	<i>171</i>
4.2.8	Jumlah Ibu Hamil, Melakukan Kunjungan K1, Melakukan Kunjungan K4, Kurang Energi Kronis (KEK), dan Mendapat Tablet Zat Besi (Fe) di Kota Payakumbuh, 2013-2020	172
	<i>Number of Pregnant Women, Those who Visit K1, who Visits K4, Chronic Energy Deficiency (CED), and Receiving Iron Supplement in Payakumbuh Municipality, 2013-2020.....</i>	<i>172</i>
4.2.9	Jumlah Kasus HIV/AIDS, IMS, DBD, Diare, TB, dan Malaria menurut Kecamatan Kota Payakumbuh, 2020	173
	<i>Number of Cases of HIV/AIDS, Sexually Transmitted Infection, Dengue Fever, Diarrhea, Tuberculosis (TB) and Malaria by Sub District in Payakumbuh Municipality, 2020.....</i>	<i>173</i>
4.2.10	Jumlah Tempat Tidur Rumah Sakit /Puskesmas Rawatan di Kota Payakumbuh Tahun 2020	174
	<i>Number of Available beds of Treatment in Hospital/ Treatment Centre of Health Centre in Payakumbuh Municipality, 2020.....</i>	<i>174</i>

4.2.11	Jumlah Imunisasi Bayi, Catin, Ibu Hamil, Murid SD Menurut Tempat Imunisasi di Kota Payakumbuh, 2020.....	175
	<i>Number of Immunization of Infants, Prospective Brides, Pregnant Women, Elementary Students by Immunization Place in Payakumbuh Municipality, 2020.....</i>	<i>175</i>
4.2.12	Distribusi Tenaga Medis, Paramedis dan Non Medis pada Puskesmas di Kota Payakumbuh, 2020.....	176
	<i>The Distribution of Medical Employee and Non Medical of Public Health Service in Payakumbuh Municipality, 2020.....</i>	<i>176</i>
4.2.13	Jumlah Apotik, Toko Obat Berizin, Optikal, dan Klinik Bersalin menurut Kecamatan di Kota Payakumbuh, 2020.....	178
	<i>Dispensary, License Medical Shop, Optics, and Maternity Clinic by Sub District in Payakumbuh Municipality, 2020.....</i>	<i>178</i>
4.2.14	Jumlah Kunjungan Rawat Jalan, Rawat Inap dan Gangguan Jiwa di Sarana Pelayanan kesehatan, 2020.....	179
	<i>Amount Of Out Patient, in Patient and Psychoneurotic in Health Care Facilities, 2020.....</i>	<i>179</i>
4.2.15	Banyaknya Lahir Hidup, Lahir Mati, dan Kematian Ibu Waktu Melahirkan di Kota Payakumbuh 2020.....	181
	<i>The Number of Alive, Death at Birth and Maternal Death in Child Birth in Payakumbuh Municipality, 2020.....</i>	<i>181</i>
4.2.16	Jumlah Kematian Bayi dan Anak-anak menurut Kecamatan di Kota Payakumbuh, 2020.....	182
	<i>Number of Infant and Child Death by Sub District in Payakumbuh Municipality, 2020.....</i>	<i>182</i>
4.2.17	Jumlah bayi yang diberi Imunisasi menurut Kecamatan di Kota Payakumbuh, 2020.....	183
	<i>Number of Immunized infant by Sub District in Payakumbuh Municipality, 2020.....</i>	<i>183</i>
4.2.18	Jumlah Penyakit Menular menurut Jenis Penyakit dan Kecamatan di Kota Payakumbuh, 2020.....	184
	<i>Number of Infectious Diseases by Type of Diseases and Sub District in Payakumbuh Municipality, 2020.....</i>	<i>184</i>

4.2.19	Perkembangan Penyakit Seksual Menular menurut Jenis Penyakit di Kota Payakumbuh 2020..... <i>Progress of Sexually Transmitted Diseases by Type of Diseases in Payakumbuh Municipality, 2020.....</i>	185 185
4.2.20	Jumlah Pasangan Usia Subur dan peserta KB Aktif menurut Kecamatan di Kota Payakumbuh, 2020..... <i>The Number of Eligible Couples and Family Planning Participant by Sub District in Payakumbuh Municipality, 2020.....</i>	186 186
4.2.21	Jumlah Pencapaian Akseptor KB Baru dirinci per-Mix Kontrasepsi di Kota Payakumbuh, 2020..... <i>The Number of Achieving New Family Planning Acceptor by Mix Contraception in Payakumbuh Municipality, 2020.....</i>	188 188
4.2.22	Jumlah Pasien Rawat Jalan dirinci menurut 10 Jenis Penyakit Terbanyak di RSUD Adnan WD Payakumbuh, 2020 <i>The Number of outpatient by Top 10 of Disease in Payakumbuh General Hospital, 2020</i>	190 190
4.2.23	Jumlah Pasien Rawat Inap dirinci menurut Jenis Penyakit di RSUD Adnan WD Payakumbuh, 2020 <i>The Number of inpatient by Kinds of Disease in Payakumbuh General Hospital, 2020</i>	191 191
4.2.24	Jumlah Pasien menurut Jenis kunjungan di RSUD Adnan WD Payakumbuh Tahun 2016-2020 <i>Number of Patients by Type of Visit at Adnan WD Payakumbuh Hospital in 2016-2020</i>	192 192
4.2.25	Jumlah Kunjungan Baru dan Lama di RSUD Adnan WD Payakumbuh Tahun 2016-2020 <i>Number of New and Old Visitors in Adnan WD Public Hospital Payakumbuh in 2016-2020.....</i>	193 193
4.2.26	Jumlah Pasien Rawat Jalan dirinci menurut Jenis Penyakit Terbanyak di RS Ibnu Sina Payakumbuh, 2020..... <i>The Number of outpatient by of Disease in Ibnu Sina Hospital, 2020....</i>	194 194
4.2.27	Jumlah Pasien Rawat Inap dirinci menurut Jenis Penyakit Terbanyak di RS Ibnu Sina Payakumbuh, 2020..... <i>The Number of inpatient by of Disease in Ibnu Sina Hospital, 2020.....</i>	195 195

4.3	AGAMA /RELIGION	196
4.3.1	Jumlah Tempat Peribadatan di Kota Payakumbuh Menurut Kecamatan, 2020	196
	<i>Number of Places of Worship at Payakumbuh Municipality by Subdistrict, 2020.....</i>	<i>196</i>
4.3.3	Jumlah Ulama, Mubalig, Khatib, Penyuluh Agama Menurut Pendidikan di Kota Payakumbuh, 2020.....	197
	<i>The Number of Cleric, Preacher, Preacher of Mosque, Religious Teachers by Educational Level in Payakumbuh Municipality, 2020.....</i>	<i>197</i>
4.3.4	Jumlah Ulama, Mubalig, Khatib, Penyuluh Agama Menurut Golongan Umur di Kota Payakumbuh, 2020	198
	<i>The Number of Cleric, Preacher, Preacher of the Mosque, Religious Teacher by Age Group in Payakumbuh Municipality, 2020.....</i>	<i>198</i>
4.3.5	Jumlah Jemaah Haji yang Diberangkatkan ke Tanah Suci Dirinci Menurut Jenis Kelamin di Kota Payakumbuh, 2019	199
	<i>The Number of Member Pilgrimage to Mecca by Sex in Payakumbuh Municipality, 2019.....</i>	<i>199</i>
4.3.6	Jumlah Jemaah Haji yang Diberangkatkan ke Tanah Suci Dirinci Menurut Golongan Umur dan Kecamatan di Kota Payakumbuh, 2019.....	200
	<i>The Number of Member Pilgrimage to Mecca by Age Group and Sub District in Payakumbuh Municipality, 2019.....</i>	<i>200</i>
4.3.7	Jumlah Jemaah Haji yang Diberangkatkan ke Tanah Suci Dirinci Menurut Pendidikan dan Kecamatan di Kota Payakumbuh, 2019.....	201
	<i>The Number of Member Pilgrimage to Mecca by Educational and Sub District in Payakumbuh Municipality, 2019.....</i>	<i>201</i>
4.3.8	Jumlah Jemaah Haji yang Diberangkatkan ke Tanah Suci Dirinci Menurut Pekerjaan di Kota Payakumbuh, 2019	202
	<i>The Number of Member Pilgrimage to Mecca by Occupation in Payakumbuh Municipality, 2019.....</i>	<i>202</i>
4.3.9	Jumlah Pendaftar Haji di Kota Payakumbuh, 2019	203
	<i>The Number of Registered Pilgrimage to Mecca in Payakumbuh Municipality, 2019.....</i>	<i>203</i>

	Halaman Page
4.3.10 Jumlah Peristiwa Nikah Menurut Kecamatan di Kota Payakumbuh, 2020.....	204
<i>The Number of Marriage by Sub District in Payakumbuh Municipality, 2020.....</i>	<i>204</i>
4.3.11 Jumlah Perkara yang Diterima oleh Pengadilan Agama di Kota Payakumbuh, 2020.....	205
<i>The Number of Case that were Accepted by Religious Court in Payakumbuh Municipality, 2020.....</i>	<i>205</i>
4.3.12 Jumlah Perkara yang Diselesaikan oleh Pengadilan Agama Kota Payakumbuh, 2020.....	207
<i>The Number of Case that were Finished by Religious court in Payakumbuh Municipality at 2020.....</i>	<i>207</i>
4.3.13 Faktor Penyebab Perceraian yang telah Diputuskan di Pengadilan Agama Kota Payakumbuh, 2020.....	208
<i>The Causal Factor of Divorce that were Decided by Religious Court in Payakumbuh Municipality at 2020.....</i>	<i>208</i>
4.4 KRIMINALITAS/CRIME	210
4.4.1 Banyaknya Kecelakaan Lalu Lintas yang terjadi dalam Wilayah Kota Payakumbuh, 2020.....	210
<i>The Number of Traffic Accident that were Occurred in Payakumbuh Municipality Area, 2020.....</i>	<i>210</i>
4.4.2 Banyaknya Pelanggaran Lalu Lintas yang terjadi dalam Wilayah Kota Payakumbuh, 2020.....	211
<i>The Number of Traffic Violation that were Occurred in Payakumbuh Municipality Area, 2020.....</i>	<i>211</i>
4.4.3 Banyaknya SIM yang Dikeluarkan oleh Polres Kota Payakumbuh Dirinci per Bulan, 2020.....	212
<i>The Number of Driving License was Processed by Month of Police Payakumbuh Municipality, 2020.....</i>	<i>212</i>
4.4.4 Jumlah Tindak Pidana dan Penyelesaiannya Dirinci per bulan di Kota Payakumbuh tahun 2020.....	213
<i>The Number of Criminal Case which were Accounted and Solved in Payakumbuh Municipality at 2020.....</i>	<i>213</i>

4.4.5	Jumlah Perkara yang Masuk dan Diselesaikan dan Sisa Menurut Putusan pada Pengadilan Negeri Payakumbuh, 2020 <i>The Number of New Case, Solved and Residual by Decision at District of Court Payakumbuh, 2020</i>	214 214
4.4.6	Jumlah Tindak Pidana dan Penyelesaiannya dirinci per bulan di Kota Payakumbuh tahun 2020..... <i>The Number of Criminal Case which were Accounted and Solved in Payakumbuh Municipality at 2020</i>	215 215
4.4.7	Jumlah Perkara Pidana yang Diselesaikan menurut Bulan dan Jenis Hukuman pada Pengadilan Negeri Payakumbuh, 2020..... <i>The Number of Finished Cases by Month and Punishment Type at The District of Court Payakumbuh Municipality, 2020</i>	216 216
4.4.8	Jumlah Perkara Pidana yang Diselesaikan menurut Bulan dan sikap Terhadap Putusan pada Pengadilan Negeri Payakumbuh, 2020 <i>The Number of Finished Cases by Month and Reaction to Decision at The District of Court Payakumbuh Municipality, 2020</i>	217 217
4.4.9	Jumlah Terdakwa yang Diselesaikan Perkaranya Menurut Bulan pada Pengadilan Negeri Payakumbuh, 2020..... <i>The Number of Defendant that were Solved their Case by Month in The District of Court Payakumbuh Municipality, 2020</i>	218 218
4.4.10	Jumlah Terdakwa yang Diselesaikan Perkaranya Menurut Bulan pada Pengadilan Negeri Payakumbuh, 2020..... <i>The Number of Defendant that were Solved their Case by Month in The District of Court Payakumbuh Municipality, 2020</i>	219 219
4.4.11	Jumlah Tahanan Kejaksaan Negeri Kota Payakumbuh, 2020..... <i>The Number of Prisoner in Payakumbuh Judiciary, 2020</i>	220 220
4.4.12	Jumlah Jenis Perkara yang Masuk, Diselesaikan dan Sisa Menurut Putusan pada Kejaksaan Negeri Payakumbuh, 2020..... <i>The Number of Case that were Entered and Solved by Government Judiciary Payakumbuh, 2020</i>	221 221
4.4.13	Banyaknya Narapidana Berdasarkan Putusan Pengadilan Menurut Jenis Tindak Pidana, 2020..... <i>The Number of Prisoner Based on Decision by the Court by Kinds of Criminal Case, 2020</i>	222 222

	Halaman Page
4.4.14 Banyaknya Tambahan Narapidana Berdasarkan Putusan Pengadilan Menurut Jenis Kejahatan/Pelanggaran dan Jenis Kelamin, 2020	223
<i>The Number of Prisoner Addition Based on Decision by the Court by Kinds of Misdeed and Sex, 2020.....</i>	<i>223</i>
4.4.15 Jenis Kejahatan Menurut Status dan Jenis Kejahatan di Kota Payakumbuh, 2020.....	225
<i>The Number of Crime by Status and Type of Crime in Payakumbuh Municipality, 2020.....</i>	<i>225</i>
4.4.16 Isi Lembaga Pemasyarakatan Dirinci Menurut Status Dalam Lembaga Pemasyarakatan dan Lamanya Hukuman, 2020	227
<i>The Contents of Correctional Institution by Status in Correctional Institution and Time of Punishment, 2020</i>	<i>227</i>
4.4.17 Perkembangan Jumlah Pengguna Narkoba yang Menjalani Rehabilitasi Menurut Jenis Kelamin di Kota Payakumbuh, 2016-2020	228
<i>The Progress number of Drugs Abuse that Rehabilitated by sex in Payakumbuh Municipality 2016-2020.....</i>	<i>228</i>
4.4.18 Perkembangan Jumlah Penyalahguna Narkoba yang Terdata Menurut Kelompok Umur di Kota Payakumbuh, 2016-2020	229
<i>The Progress Number Of Recorded Drugs Abuse by Age Group in Payakumbuh Municipality, 2016-2020.....</i>	<i>229</i>
4.4.19 Jumlah Penyalahgunaan Narkoba yang Menjalani Rehabilitasi Menurut kecamatan di Kota Payakumbuh, 2016-2020	230
<i>The Number of Drags Abuse that Rehabilitated by Sub District in Payakumbuh Municipality 2016-2020.....</i>	<i>230</i>
4.4.20 Jumlah Lembaga Rehabilitasi Narkoba Instansi Pemerintah dan Komponen Masyarakat di Kota Payakumbuh, 2015-2020.....	231
<i>Number of Drug Abuse that Rehabilitation Institutions Government Agencies and Community Components in Paykumbuh Municipalit, 2015-2020..</i>	<i>231</i>
4.5 LAINNYA/OTHERS	232
4.5.1 Perkembangan Indikator IPM Kota Payakumbuh, 2015-2020	232
<i>The Progress of HDI Indicator at Payakumbuh Municipality, 2015-2020.....</i>	<i>232</i>

4.5.2	Garis Kemiskinan dan Penduduk Miskin di Kota Payakumbuh 2012-2020	233
	<i>Poverty Line and Number of Poor People in Payakumbuh Municipality, 2012-2020</i>	233
4.5.3	Perkembangan Indikator Indeks Gini dan Kriteria Bank Dunia di Kota Payakumbuh 2015-2020	234
	<i>The progress of Gini Index and World Bank Criteria in Payakumbuh 2015-2020</i>	234
4.6.1	Jumlah Lembaga Kesejahteraan Sosial dan Penyuluhan Sosial Lisan di Kota Payakumbuh, 2020.....	235
	<i>Number of Social Organisation and Social Illimination Spoken of Payakumbuh Municipality 2020</i>	235
4.6.2	Peristiwa Bencana Alam, Taksiran Kerugian dan Bantuan dan Bantuan Yang di Berikan Menurut Kecamatan di Kota Payakumbuh, 2020	236
	<i>Nature Disarter, Appraisal of Suffer a Financial Loss Financial Assint That be Gived of Payakumbuh Municipality 2020</i>	236
4.6.3	Banyaknya Panti dan Penghuni Menurut Kecamatan di Kota Payakumbuh, 2020.....	237
	<i>Number of Residence and Occupants by Sub District of Payakumbuh Municipality 2020</i>	237
4.6.4	Jumlah Yatim Piatu / Anak Terlantar dan Penderita Cacat Menurut Kecamatan di Kota Payakumbuh, 2020	238
	<i>Number of Orphan / Negligent Children and Deformity by Sub District of Payakumbuh Municipality 2020</i>	238
4.7.1	Jumlah Akte Kelahiran yang dikeluarkan Menurut Bulan di Kota Payakumbuh, 2020.....	239
	<i>Number of birth certificate by month in Payakumbuh Municipality, 2020</i>	239
4.7.2	Jumlah Kartu Tanda Penduduk Elektronik yang dikeluarkan Menurut Bulan di Kota Payakumbuh, 2020	240
	<i>Number of Recording Electronic Identity Card (e-ID) Sign by Month in Payakumbuh Municipality, 2020</i>	240
4.7.3	Jumlah Kartu Keluarga Yang Dikeluarkan Menurut Bulan di Kota Payakumbuh, 2020.....	241
	<i>Number of Family Registers by Month in Payakumbuh Municipality, 2020</i>	241

	Halaman Page
4.7.4 Jumlah Penduduk Menurut Tingkat Pendidikan dan Jenis Kelamin di Kota Payakumbuh, 2020.....	242
<i>Number of Population by Education Attainment and Sex in Payakumbuh Municipality, 2020.....</i>	<i>242</i>
4.7.5 Jumlah Akte Kematian yang dikeluarkan Menurut Bulan di Kota Payakumbuh, 2020.....	243
<i>Number of Death Certificate That Issued by Month in Payakumbuh Municipality, 2020.....</i>	<i>243</i>
4.7.6 Jumlah Kartu Keluarga yang dikeluarkan menurut Kecamatan di Kota Payakumbuh, 2020.....	244
<i>Number of Family Registers by Sub District in Payakumbuh Municipality 2020.....</i>	<i>244</i>
4.7.7 Jumlah Perekaman Kartu Tanda Penduduk Elektronik di Kota Payakumbuh, 2020.....	245
<i>Number of Recording Electronic Identity Card in Payakumbuh Municipality, 2020.....</i>	<i>245</i>
4.7.8 Jumlah Wajib Kartu Tanda Penduduk dan Perekaman Menurut Kecamatan di Kota Payakumbuh, 2020.....	246
<i>Number of Population Compulsary ID Card and e-ID Recording by Sub District in Payakumbuh Municipality 2020.....</i>	<i>246</i>
4.7.9 Banyaknya Pengeluaran Akta Menurut Jenisnya Dirinci per Bulan di Kota Payakumbuh, 2020.....	247
<i>The Resulted of Document by Kind of Certificate by Month in Payakumbuh Municipality, 2020.....</i>	<i>247</i>
4.7.10 Jumlah Desa ¹ /Kelurahan yang Mengalami Bencana Alam ² di Kota Payakumbuh Menurut Kecamatan, 2017– 2019.....	248
<i>Number of Villages¹ that Had Natural Disaster² at Payakumbuh Municipality by Subdistrict, 2017-2019.....</i>	<i>248</i>

5.	PERTANIAN, KEHUTANAN, PETERNAKAN, DAN PERIKANAN/ AGRICULTURE, FORESTRY, LIVESTOCK, AND FISHERY	251
5.1	PERTANIAN TANAMAN PANGAN	269
	CROPS	269
5.1.1	Luas Panen, Produktivitas, dan Produksi Padi Menurut Kecamatan (ha) di Kota Payakumbuh, 2020..... <i>Harvested Area, Productivity, dan Production of Paddy by Subdistrict (ha) at Payakumbuh Municipality, 2020.....</i>	269 269
5.1.2	Produksi Padi ¹ dan Beras Menurut Kecamatan (ha) di Kota Payakumbuh, 2019	270
	<i>Paddy and Rice Production¹ by Subdistrict (ha) at Payakumbuh Municipality, 2019.....</i>	270
5.1.3	Produksi Jagung dan Kedelai Menurut Kecamatan (ha) di Kota Payakumbuh, 2020.....	271
	<i>Production of Maize and Soybeans by Subdistrict (ha) at Payakumbuh Municipality, 2020.....</i>	271
5.1.4	Luas Tanam, Panen dan Produksi Padi Sawah di Kota Payakumbuh, 2020	272
	<i>The Planted Area, Harvest and Production of Wet Land Paddy in Payakumbuh Municipality, 2020.....</i>	272
5.1.5	Luas Lahan Sawah Menurut Kecamatan dan Jenis Pengairan di Kota Payakumbuh, 2020.....	273
	<i>Area of Wetland by Sub District and Type of Irrigation in Payakumbuh Municipality, 2020.....</i>	273
5.1.6	Luas Lahan Tegal/Kebun, Ladang/Huma, dan Lahan yang Sementara Menurut Kecamatan di Kota Payakumbuh (Hektar), 2020	274
	<i>Area of Dry Field/Garden, Shifting Cultivation, Land and Temporarily Unused Land by Sub District in Payakumbuh (hectare), 2020</i>	274
5.1.7	Luas Panen Sawah dan Ladang Menurut Kecamatan di Kota Payakumbuh, 2020.....	275
	<i>Harvested Area of Wetland and Dryland by Sub District in Payakumbuh Municipality, 2020.....</i>	275

	Halaman Page
5.1.8 Luas Tanam, Panen, dan Produksi Jagung di Kota Payakumbuh, 2020	276
<i>The Planted, Harvested, and Production of Maize in Payakumbuh Municipality, 2020</i>	276
5.1.9 Luas Tanam, Panen, dan Produksi Ubi Kayu di Kota Payakumbuh, 2020	277
<i>The Planted, Harvested, and Production of Cassava in Payakumbuh Municipality, 2020</i>	277
5.2 HORTIKULTURA	278
HORTICULTURE.....	278
5.2.1 Luas Panen Tanaman Sayuran Menurut Kecamatan dan Jenis Tanaman (ha) di Kota Payakumbuh, 2019-2020	278
<i>Harvested Area of Vegetables by Subdistrict and Kind of Plant (ha) at Payakumbuh Municipality, 2019-2020</i>	278
5.2.2 Produksi Tanaman Sayuran Menurut Kecamatan dan Jenis Tanaman (ton) di Kota Payakumbuh, 2019-2020	281
<i>Production of Vegetables by Subdistrict and Kind of Plant (ton) at Payakumbuh Municipality, 2019-2020</i>	281
5.2.3 Luas Panen Tanaman Sayuran dan Buah–Buahan Semusim Menurut Jenis Tanaman (ha) di Kota Payakumbuh, 2017-2020	284
<i>Harvested Area of Seasonal Vegetables and Fruits by Kind of Plant (ha) at Payakumbuh Municipality, 2017-2020</i>	284
5.2.4 Produksi Tanaman Sayuran dan Buah–Buahan Semusim Menurut Jenis Tanaman (ton) di Kota Payakumbuh, 2017-2020	286
<i>Production of Seasonal Vegetables and Fruits by Kind of Plant (ton) at Payakumbuh Municipality, 2017-2020</i>	286
5.2.5 Luas Panen Tanaman Biofarmaka Menurut Kecamatan dan Jenis Tanaman (m ²) di Kota Payakumbuh, 2019-2020	288
<i>Harvested Area of Medicinal Plants by Subdistrict and Kind of Plant (m²) at Payakumbuh Municipality, 2019-2020</i>	288
5.2.6 Produksi Tanaman Biofarmaka Menurut Kecamatan dan Jenis Tanaman (kg) di Kota Payakumbuh, 2019-2020	290
<i>Production of Medicinal Plants by Subdistrict and Kind of Plant (kg) at Payakumbuh Municipality, 2019-2020</i>	290

5.2.7	Luas Panen Tanaman Biofarmaka Menurut Jenis Tanaman (m ²) di Kota Payakumbuh, 2017-2020	292
	<i>Harvested Area of Medicinal Plants by Kind of Plant (m²) at Payakumbuh Municipality, 2017-2020.....</i>	<i>292</i>
5.2.8	Produksi Tanaman Biofarmaka Menurut Jenis Tanaman (kg) di Kota Payakumbuh, 2016-2019	293
	<i>Production of Medicinal Plants by Kind of Plant (kg) at Payakumbuh Municipality, 2016-2019.....</i>	<i>293</i>
5.2.9	Luas Panen Tanaman Hias Menurut Kecamatan dan Jenis Tanaman (m ²) di Kota Payakumbuh, 2019 dan 2020	294
	<i>Harvested Area of Ornamental Plants by Subdistrict and Kind of Plant (m²) at Payakumbuh Municipality, 2019 and 2020.....</i>	<i>294</i>
5.2.10	Produksi Tanaman Hias Menurut Kecamatan dan Jenis Tanaman (tangkai) di Kota Payakumbuh, 2019 dan 2020.....	296
	<i>Production of Ornamental Plants by Subdistrict and Kind of Plant (stalks) at Payakumbuh Municipality, 2019 and 2020.....</i>	<i>296</i>
5.2.11	Luas Panen Tanaman Hias Menurut Jenis Tanaman (m ²) di Kota Payakumbuh, 2019-2020	298
	<i>Harvested Area of Ornamental Plants by Kind of Plant (m²) at Payakumbuh Municipality, 2019-2020.....</i>	<i>298</i>
5.2.12	Produksi Tanaman Hias di Kota Payakumbuh Menurut Jenis Tanaman (tangkai), 2017-2020.....	299
	<i>Production of Ornamental Plants at Payakumbuh Municipality by Kind of Plant (stalks), 2017-2020.....</i>	<i>299</i>
5.2.13	Produksi Buah-buahan Menurut Kecamatan dan Jenis Tanaman (Kwintal) di Kota Payakumbuh, 2019-2020	300
	<i>Production of Fruits by Subdistrict and Kind of Plant (Quintal) at Payakumbuh Municipality, 2019-2020.....</i>	<i>300</i>
5.2.14	Produksi Buah–Buahan dan Sayuran Tahunan di Kota Payakumbuh Menurut Jenis Tanaman (Kwintal), 2019-2020	313
	<i>Production of Annual Fruits and Vegetables at Payakumbuh Municipality by Kind of Plant (Quintal), 2019-2020</i>	<i>313</i>

	Halaman Page
5.3 PERKEBUNAN.....	315
ESTATE CROPS	315
5.3.1 Luas Areal Tanaman Perkebunan di Kota Payakumbuh Menurut Kecamatan dan Jenis Tanaman (ha), 2019-2020	315
<i>Planted Area of Estate Crops at Payakumbuh Municipality by Subdistrict and Type of Crops (ha), 2019-2020.....</i>	<i>315</i>
5.3.2 Produksi Perkebunan di Kota Payakumbuh Menurut Kecamatan dan Jenis Tanaman (ton), 2019-2020.....	319
<i>Production of Estate at Payakumbuh Municipality by Subdistrict and Type of Crops (ton), 2019-2020</i>	<i>319</i>
5.4 PETERNAKAN.....	323
LIVESTOCK	323
5.4.1 Populasi Ternak Menurut Kecamatan dan Jenis Ternak di Kota Payakumbuh, 2020.....	323
<i>Livestock Population by Sub District and Kind of Livestock in Payakumbuh Municipality, 2020.....</i>	<i>323</i>
5.4.2 Populasi Unggas Menurut Kecamatan dan Jenis Unggas di Kota Payakumbuh, 2020.....	324
<i>Poultry Population by Sub District and Kind of Poultry in Payakumbuh Municipality, 2020.....</i>	<i>324</i>
5.4.3 Produksi Daging/Telur Menurut Jenisnya di Kota Payakumbuh, 2016-2020.....	325
<i>The Production of Meats/Eggs by Kind in Payakumbuh Municipality at 2016-2020.....</i>	<i>325</i>
5.4.4 Perkembangan Inseminasi Buatan (IB) di Kota Payakumbuh, 2017-2020.....	326
<i>The Progress of Artificial Insemination in Payakumbuh Municipality, 2017 - 2020.....</i>	<i>326</i>
5.4.5 Vaksinasi Ternak Menurut Jenisnya di Kota Payakumbuh , 2017-2020.....	327
<i>The Vaccination of Livestock by Kinds in Payakumbuh Municipality at 2017-2020.....</i>	<i>327</i>
5.4.6 Jumlah Ternak yang Dipotong Menurut Kecamatan dan Jenis Ternak di Kota Payakumbuh, 2020.....	328
<i>Livestock Slaughtered by Sub District and Kind of Livestock in Payakumbuh Municipality, 2020.....</i>	<i>328</i>

	Halaman Page
5.5 PERIKANAN	329
FISHERY	329
5.5.1 Jumlah Rumah Tangga Perikanan di Perairan Umum menurut Kecamatan di Kota Payakumbuh, 2017-2020	329
<i>Number of Fish Capture Households by Sub District and Subsector in Payakumbuh Municipality, 2017-2020.....</i>	<i>329</i>
5.5.2 Luas Areal dan Hasil Benih Ikan di Kota Payakumbuh, 2020	330
<i>The Area and Production of Fish Germ in Payakumbuh Municipality, 2020.....</i>	<i>330</i>
5.5.3 Luas dan Produksi Pembudidayaan Ikan Rakyat di Kota Payakumbuh, 2020	331
<i>The Area and Production of Society Fishery in Payakumbuh Municipality, 2020.....</i>	<i>331</i>
5.5.4 Luas dan Penangkapan Ikan di Perairan Umum di Kota Payakumbuh, 2020	332
<i>The Area and Catching Fish at Open Waters in Payakumbuh Municipality, 2020.....</i>	<i>332</i>
5.5.5 Produksi Perikanan Tangkap Menurut Kecamatan dan Subsektor di Kota Payakumbuh(ton), 2017-2020.....	333
<i>Production of Fish Capture by Sub District and Subsector in Payakumbuh Municipality (ton), 2017-2020.....</i>	<i>333</i>
5.6 KELOMPOK TANI.....	334
FARMER GROUP.....	334
5.6.1 Jumlah Kelompok Tani Menurut Kecamatan di Kota Payakumbuh, 2020	334
<i>The Number of Farmer Group by Sub District in Payakumbuh Municipality, 2020.....</i>	<i>334</i>
6. INDUSTRI DAN ENERGI/INDUSTRY AND ENERGY	335
6.1 INDUSTRI.....	339
INDUSTRY	339
6.1.1 Jumlah Unit Usaha dan Tenaga Kerja Dirinci Menurut Jenis Industri di Kota Payakumbuh, 2020	339
<i>Number of Business Unit and Employee by Kind of Industry in Payakumbuh Municipality, 2020.....</i>	<i>339</i>

6.1.2	Jumlah Usaha dan Tenaga Kerja Usaha Industri Agro, dan Kehutanan di Kota Payakumbuh, 2020.....	340
	<i>The Number of Business Unit and Employee of Agro Industry and Forestry in Payakumbuh Municipality, 2020.....</i>	<i>340</i>
6.1.3	Jumlah Usaha Tenaga Kerja Usaha Industri Logam, Mesin, Kimia dan Aneka di Kota Payakumbuh, 2020	342
	<i>The Number of Business Unit and Employee of Metal Industry, Engineering, Chemistry and Various Industry in Payakumbuh Municipality, 2020</i>	<i>342</i>
6.2	ENERGI.....	344
	ENERGY	344
6.2.1	Jumlah Pelanggan Listrik Menurut Jenis Daya Di Kota Payakumbuh 2020	344
	<i>The Number of Electricity Costumer by Kind of Power in Payakumbuh Municipality, 2020.....</i>	<i>344</i>
6.2.2	Jumlah Pelanggan Listrik Menurut Jenis Pelanggan di Kota Payakumbuh 2020	345
	<i>The Number of Electricity Costumer by Kind of Costumer in Payakumbuh Municipality, 2020.....</i>	<i>345</i>
6.2.3	Produksi, dan Distribusi Listrik PLN di Kota Payakumbuh, 2015-2020	346
	<i>Production, and Distribution of Electricity in Payakumbuh Municipality, 2015-2020</i>	<i>346</i>
6.2.4	Jumlah Pelanggan Listrik Menurut Kecamatan di Kota Payakumbuh, 2016-2020	347
	<i>Number of Registered Electricity Costumers by District in Payakumbuh Municipality, 2016-2020</i>	<i>347</i>
6.3.1	Jumlah Pelanggan Air Bersih Menurut Kecamatan di Kota Payakumbuh, 2020	348
	<i>The Number of Customer at Water Areal Company by Kind of Rate in Payakumbuh Municipality, 2020</i>	<i>348</i>
6.3.2	Banyaknya Produksi Air PDAM (m ³) Menurut Sumber Air di Kota Payakumbuh, 2020.....	351
	<i>The Production of Water at Water Areal Company in Payakumbuh Municipality, 2020.....</i>	<i>351</i>
6.3.3	Banyaknya Penjualan Air PDAM (m ³) Menurut Jenis Pelanggan di Kota Payakumbuh, 2020.....	353

	<i>The Number of Water that Have Sold by Kind of Costumer In Payakumbuh Municipality, 2020.....</i>	353
6.3.2	Banyaknya Produksi Air PDAM (m ³) Menurut Sumber Air di Kota Payakumbuh, 2020..... <i>The Production of Water at Water Areal Company in Payakumbuh Municipality, 2020.....</i>	357
6.4.1	Banyaknya Sampah yang Diangkut ke TPA Dirinci per Bulan di Kota Payakumbuh, 2020..... <i>The Number of Garbage that were Carried Out to the End Garbage Disposal per Month in Payakumbuh Municipality, 2020</i>	358
6.4.2	Sarana Prasarana Lingkungan Hidup di Kota Payakumbuh, 2016-2020	359
	<i>Environmental Infrastructure in Payakumbuh Municipality, 2016-2020</i>	359
6.4.3	Jumlah Dokumen Lingkungan Hidup yang Diterbitkan Dirinci per Bulan di Kota Payakumbuh, 2020..... <i>The Number of Environmental Documents Published by Month in Payakumbuh Municipality, 2020.....</i>	360
6.4.4	Jumlah Sekolah Adiwiyata di Kota Payakumbuh, 2016-2020	361
	<i>Number of Adiwiyata in Payakumbuh Municipality, 2016-2020.....</i>	361
7.	HOTEL DAN PARIWISATA/HOTEL AND TOURISM	363
7.1	HOTEL	369
	HOTELS.....	369
7.1.1	Jumlah Akomodasi Hotel Menurut Kecamatan di Kota Payakumbuh, 2018-2020	369
	<i>Number of Hotel Accomodations by Sub District in Payakumbuh Municipality, 2018-2020.....</i>	369
7.1.2	Daftar Hotel/Wisma menurut Alamat dan Nomor Telepon di Kota Payakumbuh, 2020	371
	<i>List of Hotels/Guesthouses by Address and Phone Number in Payakumbuh Municipality, 2020.....</i>	371

	Halaman Page
7.1.3 Banyaknya Kapasitas Akomodasi/Hotel/Wisma di Kota Payakumbuh, 2020	372
<i>The Number of Accommodation Capacity/Hotels/ Guest Houses in Payakumbuh Municipality, 2020.....</i>	<i>372</i>
7.1.4 Jumlah Restoran/Rumah Makan Menurut Kecamatan di Kota Payakumbuh, 2018-2020	373
<i>The Total of Restaurant by Sub District in Payakumbuh Municipality, 2018-2020.....</i>	<i>373</i>
7.2 PARIWISATA	374
TOURISM.....	374
7.2.1 Perkembangan Industri Pariwisata Menurut Jenis Usaha Pariwisata di Kota Payakumbuh, 2015-2020	374
<i>The Trend of Tourism Industry by Business Activity in Payakumbuh Municipality, 2015-2020.....</i>	<i>374</i>
7.2.2 Banyaknya Group Kesenian Tradisional yang Aktif dan Tidak Aktif di Kota Payakumbuh, 2020.....	375
<i>The Number of Traditional Group of Art both Active and Not Active in Payakumbuh Municipality, 2020.....</i>	<i>375</i>
7.2.3 Banyaknya Gelanggang Atraksi Wisata di Kota Payakumbuh, 2019..	376
<i>The Number of Tourism Attraction Arena in Payakumbuh Municipality, 2019.....</i>	<i>376</i>
7.2.4 Banyaknya Kunjungan Wisatawan ke Objek Wisata di Kota Payakumbuh, 2020	377
<i>The Number of Foreign Tourism Coming to Tourist Object in Payakumbuh Municipality, 2020.....</i>	<i>377</i>
8. TRANSPORTASI DAN KOMUNIKASI/TRANSPORTASI AND COMMUNICATION	379
8.1 TRANSPORTASI	387
TRANSPOTATION.....	387
8.1.1 Panjang Jalan Menurut Jenis Permukaan dan Status Pemerintahan yang Berwenang di Kota Payakumbuh (Km), 2020	387
<i>The Length of Road by Classification of Its Surface and Status of the Authoritative Government in Payakumbuh Municipality (Km), 2020.....</i>	<i>387</i>

	Halaman Page
8.1.2 Panjang Jalan Menurut Kondisi Jalan dan Pemerintah yang Berwenang di Kota Payakumbuh (Km), 2020.....	388
<i>The Road Length by Road Condition and Government in Payakumbuh Municipality (Km), 2020.....</i>	<i>388</i>
8.1.3 Panjang Jalan Menurut Kecamatan dan Jenis Permukaan Jalan di Kota Payakumbuh (km), 2020.....	389
<i>Length of Roads by Sub District and Type of Road Surface in Payakumbuh Municipality (km), 2020.....</i>	<i>389</i>
8.1.4 Panjang Jalan Menurut Kecamatan dan Kondisi Jalan di Kota Payakumbuh (km), 2020.....	390
<i>Length of Roads by Sub District and Road Condition in Payakumbuh Municipality (km), 2020.....</i>	<i>390</i>
8.1.5 Panjang Jalan Menurut Kecamatan dan Pemerintah yang mengelola di Kota Payakumbuh (km), 2020	391
<i>Length of Roads by Sub District and Level of Authority in Payakumbuh Municipality (km), 2020.....</i>	<i>391</i>
8.1.6 Banyaknya Kendaraan Bermotor Menurut Jenisnya yang Teraftar pada Samsat Kota Payakumbuh, 2020	392
<i>The Number of Motorize Vehicles by Kind that Have Registered at Payakumbuh Samsat Office, 2020.....</i>	<i>392</i>
8.2 KOMUNIKASI	393
COMMUNICATION.....	393
8.2.1 Banyaknya Surat yang Dikirim Melalui Kantor Pos Payakumbuh Menurut Bulan dan Jenisnya, 2020.....	393
<i>The Number of Letter Send Through Payakumbuh Post Office by Month and Kind , 2020.....</i>	<i>393</i>
8.2.2 Banyaknya Surat yang Diterima Melalui Kantor Pos Payakumbuh, 2020	394
<i>The Number of Letter Received Through Payakumbuh Post Office, 2020.....</i>	<i>394</i>
8.2.3 Banyaknya Wesel Pos Dalam Negeri yang Diterima dan Dibayarkan Melalui Kantor Pos Payakumbuh, 2020	395
<i>The Number Domestic Postal Money Order that Received and Sent Through Payakumbuh Post Office, 2020.....</i>	<i>395</i>

	Halaman Page
8.2.4 Banyaknya Wesel Pos W. Union Diterima dan Dibayarkan Melalui Kantor Pos Payakumbuh, 2020.....	396
<i>The Number of Western Union Postal Monet Order that Received and Sent Through Payakumbuh Post Office, 2020.....</i>	<i>396</i>
8.2.5 Banyaknya Penerima Pensiun Melalui Kantor Pos Payakumbuh Menurut Bulan, 2020.....	397
<i>The Number of Pensions Receiver Through Payakumbuh Post Office by Month, 2020.....</i>	<i>397</i>
8.2.6 Banyaknya Paket Pos yang Dikirim dan Diterima Dalam Negeri dan Luar Negeri Melalui Kantor Pos Payakumbuh, 2020.....	398
<i>The Number of Post Package that Plane Posted & Accepted to Internal Affairs and Foreign Affairs Through in Payakumbuh Post Office, 2020.....</i>	<i>398</i>
8.2.7 Lalu Lintas Uang Tabanas BATARA Melalui Kantor Pos Payakumbuh, 2020.....	399
<i>BATARA Savings Cash Flow Through in Payakumbuh Post Office, 2020.....</i>	<i>399</i>
8.2.8 Banyaknya Wesel Pos Kemitraan Luar Negeri yang Dibayarkan Melalui Kantor Pos Payakumbuh, 2020.....	400
<i>The Number of Foreign Partnership Postal Money Order that Send Through in Payakumbuh Post Office, 2020.....</i>	<i>400</i>
8.2.9 Banyaknya SOPP yang Diterima Melalui Kantor Pos Payakumbuh, 2020.....	401
<i>The Number of SOPP Received in Payakumbuh Post Office, 2020.....</i>	<i>401</i>
7. PERBANKAN DAN KOPERASI/BANKING AND COOPERATIVE	403
9.1 PERBANKAN	407
BANKING.....	407
9.1.1 Daftar Nama Bank Menurut Jenisnya di Kota Payakumbuh 2020	407
<i>List of Banks by Kind in Payakumbuh Municipality at 2020.....</i>	<i>407</i>
9.1.2 Jumlah Aktiva Rupiah dan Valuta Asing Bank Umum dan BPR di Kota Payakumbuh, 2020	408
<i>Total Commercial and Rural Banks' Assets in Rupiah and Foreign Currency in Payakumbuh Municipality, 2020.....</i>	<i>408</i>
9.1.3 Posisi Simpanan Masyarakat Rupiah dan Valuta Asing Bank Umum dan BPR di Kota Payakumbuh, 2020.....	409

	<i>Outstanding of Private Deposit in Rupiah and Foreign Currency at Commercial and Rural Banks in Payakumbuh Municipality, 2020</i>	409
9.1.4	Posisi Pinjaman yang Diberikan Rupiah dan Valuta Asing Bank Umum dan BPR Menurut Sektor Ekonomi Berdasarkan Lokasi Proyek di Kota Payakumbuh (jutaan rupiah) ,2018-2020 <i>Outstanding of Loans in Rupiah and Foreign Currency of Commercials and Rural Bank by Economic Sectors Based on Project Location in Payakumbuh Municipality (million rupiah),2018-2020</i>	410 410
9.1.5	Posisi Pinjaman Rupiah dan Valuta Asing yang Diberikan Bank Umum dan BPR Menurut Jenis Penggunaan 2015-2020 <i>Outstanding of Loan in Rupiah and Foreign Currency of Commercial and Rural Bank By Type of Loans, 2015-2020</i>	412 412
9.1.6	Posisi Kredit Usaha Mikro, Kecil dan Menengah (UMKM) yang Diberikan Menurut Skala Usaha Berdasarkan Lokasi Proyek, Tahun 2020 <i>Outstanding of Commercial Banks Credits to Micro, Small and Medium Scale Enterprise on Project Location, 2020</i>	413 413
9.1.7	Posisi Kredit Kepada Usaha Mikro, Kecil dan Menengah (UMKM) yang diberikan Bank Umum menurut Jenis Penggunaan, 2020 <i>Outstanding of Commercial Banks Credits to Micro, Small and Medium Enterprise by Type of Credits, 2020</i>	414 414
9.1.8	Posisi Kredit Mikro, Kecil dan Menengah yang Diberikan Bank Umum menurut Sektor Ekonomi Berdasarkan Lokasi Proyek di Kota Payakumbuh, 2018-2020 <i>Outstanding of Loans in Rupiah and Foreign Currency of Commercials by Economic Sectors Based On Project Location in Payakumbuh Municipality, 2018-2020</i>	415 415
9.1.9	Banyaknya Barang Jaminan dan Pinjaman Uang untuk Dilunasi di Kantor Pegadaian Kota Payakumbuh, 2020 <i>The Number of Guarantee and Loan that were Paid off at Pawnshop Service Office in Payakumbuh Branch, 2020</i>	416 416
9.1.10	Banyaknya Barang Jaminan dan Pinjaman yang Dilelang di Kantor Pegadaian Kota Payakumbuh, 2020 <i>The Number of Guarantee and Loan that were Auctioned at Pawnshop Service Office in Payakumbuh Branch, 2020</i>	417 417

	Halaman Page
9.1.11 Banyaknya Barang Jaminan dan Pinjaman di Kantor Pegadaian Kota Payakumbuh, 2020	418
<i>The Number of Guarantee and Loan at Pawnshop Service Office in Payakumbuh Branch, 2020.....</i>	<i>418</i>
9.2 KOPERASI	419
COOPERATIVE.....	419
9.2.1 Jumlah Koperasi Menurut Jenisnya di Kota Payakumbuh, 2020	419
<i>The Number of Cooperation by Kinds in Payakumbuh Municipality, 2020</i>	<i>419</i>
9.2.2 Banyaknya Koperasi Unit Desa dan Koperasi Menurut Kecamatan di Kota Payakumbuh, 2020.....	420
<i>The Number of Village Unit Cooperative and Cooperation Cooperative by Sub District in Payakumbuh Municipality, 2020.....</i>	<i>420</i>
9.2.3 Jumlah Koperasi Menurut Jenis Koperasi dan Kecamatan di Kota Payakumbuh, 2020.....	421
<i>Number of Cooperatives by Type of Cooperative and Sub District in Payakumbuh Municipality, 2020.....</i>	<i>421</i>
9.2.4 Jumlah Peserta Latihan Pimpinan Perusahaan di Kota Payakumbuh, 2020	422
<i>The Number of Company Leader Training in Payakumbuh Municipality, 2020</i>	<i>422</i>
10. PENGELUARAN PENDUDUK DAN KONSUMSI MAKANAN/ POPULATION EXPENDITURE AND FOODS CONSUMTION	423
10.1 Pengeluaran Rata-rata Perkapita Sebulan Menurut Kelompok Makanan di Kota Payakumbuh (rupiah), 2020.....	427
<i>Average Expenditure Per Capita Per Month by Food Group in Payakumbuh Municipality (rupiahs), 2020.....</i>	<i>427</i>
10.2 Pengeluaran Rata-rata Perkapita Sebulan Menurut Kelompok Bukan Makanan di Kota Payakumbuh (rupiah), 2020	428
<i>Average Expenditure Per Capita Per Month by Non Food Group in Payakumbuh Municipality (rupiahs), 2020</i>	<i>428</i>

	Halaman Page
10.3	Pengeluaran Rata-Rata Konsumsi Kalori (Kcal) per Kapita Sehari Menurut Kelompok Barang di Kota Payakumbuh, 2020..... 429 <i>Average Expenditure Calorie Consumption (Kcal) per Capita per day According to Goods Group in Payakumbuh Municipality, 2020..... 429</i>
10.4	Pengeluaran Rata-Rata Konsumsi Protein (Gram) per Kapita per Sehari Menurut Kelompok Barang di Kota Payakumbuh, 2020 430 <i>Average Expenditure Consumption of Protein (Gram) per Capita per Day by Goods Group in Payakumbuh Municipality, 2020 430</i>
10.5	Perkembangan Pengeluaran Perkapita untuk Makanan dan Bukan Makanan di Kota Payakumbuh 2016-2020..... 431 <i>The Progress Expenditure for Food and Non Food in Payakumbuh 2016-2020 431</i>
11.	PERDAGANGAN DAN HARGA/TRADING AND PRICES 433
11.1	PERDAGANGAN 439
	TRADING 439
11.1.1	Banyaknya Pedagang Kaki Lima Dirinci Menurut Lokasi di Kota Payakumbuh, 2016-2020 439 <i>The Number off Small Trader (Side Walk) by Location in Payakumbuh Municipality, 2016-2020..... 439</i>
11.1.2	Banyaknya Toko, Kios dan Los Dirinci Menurut Lokasi di Kota Payakumbuh, 2020..... 440 <i>The Number of Shop, Stall, and Market Stall, by Location in Payakumbuh Municipality, 2020..... 440</i>
11.1.3	Jumlah NIP yang Diterbitkan oleh DPM-PTSP Kota Payakumbuh, 2020 441 <i>The Number of TDP Issued by Regional Investment Board and One Stop Integrated Service of Payakumbuh Municipality, 2020 441</i>
11.1.4	Jumlah Surat Izin Usaha Perdagangan (SIUP) yang diterbitkan DPM-PTSP Kota Payakumbuh, 2020 442 <i>Tumber of Trading Business Licence that Issued by Regional Investment ,Board and One Stop Integrated Service of Payakumbuh Municipality, 2020..... 442</i>

	Halaman Page
11.1.5 Jumlah Perusahaan Menurut Bentuk Badan Hukum di Kota Payakumbuh, 2016-2020	443
<i>Number of Establishments by Type of Business Entity in Payakumbuh Municipality, 2016-2020.....</i>	<i>443</i>
11.2 HARGA-HARGA	444
<i>PRICES.....</i>	<i>444</i>
11.2.1 Rata-Rata Harga Beberapa Komoditi Dirinci Menurut Bulan di Kota Payakumbuh, 2020	444
<i>Average Commodities Price by Month in Payakumbuh Municipality, 2020.....</i>	<i>444</i>
12. PRODUK DOMESTIK REGIONAL BRUTO/GROSS DOMESTICT REGIONAL PRODUCT	507
12.1 Produk Domestik Regional Bruto Atas Dasar Harga Berlaku Menurut Lapangan Usaha di Kota Payakumbuh (juta rupiah), 2016-2020.....	467
<i>Gross Regional Domestic Product at Current Market Prices by Industry at Payakumbuh Municipality (million rupiahs), 2016-2020.....</i>	<i>467</i>
12.2 Produk Domestik Regional Bruto Atas Dasar Harga Konstan 2010 Menurut Lapangan Usaha di Kota Payakumbuh (juta rupiah), 2016-2020	472
<i>Gross Regional Domestic Product at 2010 Constant Market Prices by Industry at Payakumbuh Municipality (million rupiahs), 2016-2020.....</i>	<i>472</i>
12.3 Distribusi Persentase Produk Domestik Regional Bruto Atas Dasar Harga Berlaku Menurut Lapangan Usaha di Kota Payakumbuh, 2016-2020	477
<i>Percentage Distribution of Gross Regional Domestic Product at Current Market Prices by Industry at Payakumbuh Municipality, 2016-2020.....</i>	<i>477</i>
12.4 Laju Pertumbuhan Produk Domestik Regional Bruto Atas Dasar Harga Konstan 2010 Menurut Lapangan Usaha di Kota Payakumbuh (persen), 2016-2020.....	482
<i>Growth Rate of Gross Regional Domestic Product at 2010 Constant Market Prices by Industry at Payakumbuh Municipality (percent), 2016-2020..</i>	<i>482</i>

12.5	Produk Domestik Regional Bruto Atas Dasar Harga Berlaku Menurut Jenis Pengeluaran di Kota Payakumbuh (juta rupiah), 2015-2019..... <i>Gross Regional Domestic Product at Current Market Prices by Type of Expenditure at Payakumbuh Municipality (million rupiahs), 2015-2019.....</i>	487 487
12.6	Produk Domestik Regional Bruto Atas Dasar Harga Konstan 2010 Menurut Jenis Pengeluaran di Kota Payakumbuh (juta rupiah), 2015-2019..... <i>Gross Regional Domestic Product at 2010 Constant Market Prices by Type of Expenditure at Payakumbuh Municipality (million rupiahs), 2015-2019.....</i>	492 492
12.7	Distribusi Persentase Produk Domestik Regional Bruto Atas Dasar Harga Berlaku Menurut Pengeluaran di Kota Payakumbuh, 2015 - 2019..... <i>Percentage Distribution of Gross Regional Domestic Product at Current Prices by Expenditure at Payakumbuh Municipality (million rupiahs), 2015-2019.....</i>	497 497
12.8	Laju Pertumbuhan Produk Domestik Regional Bruto Atas Dasar Harga Konstan 2010 Menurut Pengeluaran di Kota Payakumbuh, 2015 - 2019..... <i>Growth rate of Gross Regional Domestic Product at 2010 Constant Prices by Expenditure at Payakumbuh Municipality (million rupiahs), 2015-2019.....</i>	502 502
2.	PEMERINTAHAN/GOVERNMENT	507
13.1	Jumlah Penduduk Menurut Kabupaten/Kota di Provinsi Sumatera Barat (Ribu Jiwa), 2016 - 2020..... <i>Population by Regency/Municipality in Sumatera Barat Province (Thousand People), 2016 - 2020.....</i>	515 515
13.2	Laju Pertumbuhan PDRB Harga Konstan 2010 Menurut Lapangan Usaha per Kabupaten/ Kota di Provinsi Sumatera Barat (persen), 2016 - 2020..... <i>Growth Rate of Gross Regional Domestic Product at 2010 Constant Market Price by Regency/ Municipality in Sumatera Barat Province (percent), 2016 - 2020.....</i>	516 516

13.3	Jumlah Penduduk Miskin Menurut Kabupaten/ Kota di Provinsi Sumatera Barat (ribu), 2016 - 2020	517
	<i>Number of Poor People by Regency/ Municipality in Sumatera Barat Province (thousand), 2016 - 2020.....</i>	<i>517</i>
13.4	Tingkat Pengangguran Terbuka Menurut Kabupaten/ Kota di Provinsi Sumatera Barat (persen), 2016 - 2020	518
	<i>Open Unemployment Rate by Regency/ Municipality in Sumatera Barat Province (percent), 2015 - 2019.....</i>	<i>518</i>
13.5	Indeks Pembangunan Manusia (IPM) Menurut Kabupaten/ Kota di Provinsi Sumatera Barat, 2016 - 2020	519
	<i>Human Development Indeks (HDI) by Regency/ Municipality in Sumatera Barat Province, 2016 - 2020</i>	<i>519</i>
13.6	Produk Domestik Regional Bruto Atas Dasar Harga Berlaku Menurut Kabupaten/Kota di Provinsi Sumatera Barat (Juta Rupiah), 2016-2020	520
	<i>Gross Regional Domestic Product at Current Market Prices by Regency/ Municipality in Sumatera Barat Province (Million Rupiah) , 2016-2020.</i>	<i>520</i>
13.7	Produk Domestik Regional Bruto Atas Dasar Harga Konstan 2010 Menurut Kabupaten/Kota di Provinsi Sumatera Barat (Juta Rupiah), 2016-2020	521
	<i>Gross Regional Domestic Product at 2010 Constant Market Prices by Regency/Municipality in Sumatera Barat Province (Million Rupiah) , 2016-2020</i>	<i>521</i>
13.8	Produk Domestik Regional Bruto Per Kapita Atas Dasar Harga Berlaku Menurut Kabupaten/Kota di Provinsi Sumatera Barat (Juta Rupiah/Jiwa), 2016-2020.....	522
	<i>Gross Regional Domestic Product Per Kapita at Current Market Prices by Regency/Municipality in Sumatera Barat Province (Million Rupiah/Person) , 2016-2020</i>	<i>522</i>
13.9	Produk Domestik Regional Bruto Per Kapita Atas Dasar Harga Konstan 2010 Menurut Kabupaten/Kota di Provinsi Sumatera Barat (Juta Rupiah/ Jiwa), 2016-2020.....	523
	<i>Gross Regional Domestic Product Per Capita at 2010 Constant Market Prices by Regency/Municipality in Sumatera Barat Province (Million Rupiah/Person) , 2016-2020</i>	<i>523</i>

13.10	Jumlah dan Persentase Penduduk Miskin, Garis Kemiskinan, Indeks Kedalaman Kemiskinan (P1) dan Indeks Keparahan Kemiskinan (P2) Menurut Kabupaten/Kota di Provinsi Sumatera Barat, 2019-2020 <i>Total and Percentage Poor People, Poverty Line, Poverty Gap Index and Poverty Severity Index by Regency/Municipality in Sumatera Barat Province, 2019-2020</i>	524
13.11	Angka Harapan Hidup (AHH) Menurut Kabupaten/ Kota di Provinsi Sumatera Barat (persen), 2016 - 2020	526
	<i>Live Hoping Number by Regency/ Municipality in Sumatera Barat Province (percent), 2016 - 2020</i>	526
13.12	Angka Harapan Lama Sekolah (AHLS) Menurut Kabupaten/ Kota di Provinsi Sumatera Barat (persen), 2016 - 2020.....	527
	<i>Expected Years of Schooling by Regency/ Municipality in Sumatera Barat Province (percent), 2016 - 2020</i>	527
13.13	Rata-rata Lama Sekolah Menurut Kabupaten/ Kota di Provinsi Sumatera Barat (tahun), 2016 - 2020.....	528
	<i>Mean Years of Schooling by Regency/ Municipality in Sumatera Barat Province (year), 2016 - 2020</i>	528
13.14	Pengeluaran Perkapita di Sesuaikan Penduduk Menurut Kabupaten/ Kota di Provinsi Sumatera Barat (tahun), 2016 - 2020.....	529
	<i>Adjusdted Expenditure Per Capita by Regency/ Municipality in Sumatera Barat Province (year), 2016 - 2020</i>	529
13.15	Distribusi Persentase Terhadap Total PDRB Seluruh Kabupaten/Kota Atas Dasar Harga Berlaku Provinsi Sumatera Barat, 2016-2020.....	530
	<i>Percentage Distribution of Total Gross Regional Domestic Regency/ Municipality At 2010 Constant Market Prices of Sumatera Barat Province, 2016-2020</i>	530
13.16	Rata-rata Pengeluaran per Kapita Sebulan Makanan dan Bukan Makanan Menurut Kabupaten/Kota di Provinsi Sumatera Barat (Rupiah/Orang/ Bulan), 2020	531
	<i>Monthly Average of Food and Non-Food Expenditure per Capita by Regency/ Municipality in Sumatera Barat Province (Rupiah/Person/Year), 2020</i> ..	531

13.17	Angka Partisipasi Murni (APM) dan Angka Partisipasi Kasar (APK) per Kabupaten/Kota di Sumatera Barat (persentase), 2020.....	532
	<i>Pure Participation Rate (APM) and Gross Enrollment Rate (APK) by Regency / Municipality in Sumatera Barat Province (percentage), 2020.....</i>	<i>532</i>
13.18	Angka Partisipasi Sekolah (APS) per Kabupaten/Kota di Sumatera Barat (persentase), 2020	533
	<i>School Participation Rate (APS) by Regency / Municipality in Sumatera Barat Province (percentage),2020.....</i>	<i>533</i>

<https://payakumbuhkota.bps.go.id>

PENJELASAN UMUM/EXPLANATORY NOTES

Tanda-tanda, satuan-satuan, dan lain-lainnya yang digunakan dalam publikasi ini adalah sebagai berikut:

Symbols, measurement units, and acronyms which are used in this publication, are as follows:

1. TANDA-TANDA/SYMBOLS

Data tidak tersedia/Data not available	: ...
Tidak ada atau nol /Null or zero	: -
Data dapat diabaikan/Data negligible	: 0
Tanda decimal/Decimal point	: ,
Data tidak dapat ditampilkan/Not applicable	: NA
Angka estimasi/Estimated figures	: e
Angka diperbaiki/Revised figures	: r
Angka sementara/Preliminary figures	: x
Angka sangat sementara/Very preliminary figures	: xx
Angka sangat sangat sementara/Very very preliminary figures	: xxx

2. SATUAN/UNITS

barel/barrel	: 158,99 liter/litres = 1/6,2898 m ³
hektar (ha)/hectare (ha)	: 10 000 m ²
kilometer (km)/kilometres (km)	: 1 000 meter/meters (m)
knot/knot	: 1,8523 km/jam (km/hour)
kuintal/quintal	: 100 kg
KWh	: 1 000 Watt hour
MWh	: 1 000 KWh
liter (untuk beras)/litre (for rice)	: 0,80 kg
MMSCF	: 1/35,3 m ³
metrik ton (m.ton)/metric ton (m. ton)	: 0,98421 long ton = 1 000 kg
ons/ounce	: 28,31 gram/grams
ton	: 1 000 kg

Satuan lain: buah, dus, butir, helai/lembar, kaleng, batang, pulsa, ton kilometer (ton-km), jam, menit, persen (%).

Other units: unit, pack, pieces, sheet, tin, pulse, ton-kilometres(ton-km), hour, minute, percent (%).

Perbedaan angka di belakang koma disebabkan oleh pembulatan angka.
The difference in decimal numbers is caused by rounding.

DAFTAR SINGKATAN/ LIST OF ABBREVIATIONS

BCG	: Bacillus Calmette Guerin
DPT	: Difteri, Pertusis, Tetanus
TT	: Tetanus Toxoid
IOT	: Industri Obat Tradisional/ <i>Traditional Medicine Industry</i>
IKOT	: Industri Kecil Obat Tradisional/ <i>Traditional Medicine Small</i>
Alkes	: Alat kesehatan/ <i>Health Kits</i>
PKRT	: Perbekalan Kesehatan Rumah tangga/ <i>Household Health Logistics</i>
Kompl	: Komplemen/ <i>Complement</i>
IRTP	: Industri Pangan Produksi Rumah Tangga/ <i>Foods Home Industry</i>
PBF	: Pedagang Besar Farmasi/ <i>Pharmacy Whole-seller</i>
GFK	: Gudang Farmasi Kab/Kota/Regency/ <i>Municipality Pharmacy Warehouse</i>
RB	: Rumah Bersalin/ <i>Delivery House</i>
Pustu	: Puskesmas pembantu/ <i>Auxiliary Public Health Center</i>
BP	: Balai Pengobatan/ <i>Polyclinic</i>
TPS	: Tempat Pembuangan Sementara / <i>landfill</i>
Jamkesmas	: Jaminan kesehatan masyarakat miskin/ <i>Poor public health insurance</i>
PJKMU	: Program Jaminan Kesehatan Masyarakat Umum
SIUP	: Surat Ijin Usaha Perdagangan/ <i>Trading Permission Letter</i>
TDP	: Tanda Daftar Perusahaan/ <i>Company Registration Identity</i>
API	: Angka Pengenal Importir/ <i>Importer's Identity Number</i>
OPD	: Organisasi Perangkat Daerah
Pilpres	: Pemilihan Presiden
Pilgub	: Pemilihan Gubernur
PilWakot	: Pemilihan Walikota

BAB I

GEOGRAFI DAN IKLIM

GEOGRAPHY AND CLIMATE



Lokasi 00 10' -00 17' LS
100 35' -100 45' BT

Ketinggian

514 m

dari permukaan air laut

Luas Wilayah

80,43 km



PENJELASAN TEKNIS

1. Secara astronomis, Kota Payakumbuh terletak antara $00^{\circ} 10'$ - $00^{\circ} 17'$ Lintang Selatan dan antara $100^{\circ} 35'$ – $100^{\circ} 45'$ Bujur Timur.
2. Berdasarkan posisi geografisnya, Kota Payakumbuh memiliki batas-batas seluruhnya dengan Kabupaten Lima Puluh Kota.
3. Kota Payakumbuh terdiri dari 5 Kecamatan :
 - Kecamatan Payakumbuh Barat
 - Kecamatan Payakumbuh Selatan
 - Kecamatan Payakumbuh Timur
 - Kecamatan Payakumbuh Utara
 - Kecamatan Lamposi Tigo Nagori.

TECHNICAL NOTES

1. *Astronomically, Payakumbuh Municipality is located between $00^{\circ} 10'$ - $00^{\circ} 17'$ South latitude, and between $100^{\circ} 35'$ – $100^{\circ} 45'$ East longitude.*
2. *In terms of geographic position, Payakumbuh Municipality has boundaries with Lima Puluh Kota Regency.*
3. *Payakumbuh municipality has 5 Sub Districts:*
 - *Payakumbuh Barat Sub District*
 - *Payakumbuh Selatan Sub District*
 - *Payakumbuh Timur Sub District*
 - *Payakumbuh Utara Sub District*
 - *Lamposi Tigo Nagori Sub District*

ULASAN

Kota Payakumbuh merupakan dataran sedang dengan ketinggian ± 514 meter diatas permukaan laut, terletak antara 000 10' - 000 17' Lintang Selatan dan antara 1000 35' - 1000 45' Bujur Timur. Kota Payakumbuh mempunyai luas 80,43 km².

Kecamatan yang paling luas adalah Kecamatan Payakumbuh Barat dengan luas 19,06 km² atau 23,70 persen, sementara Kecamatan Lamposi Tigo Nagori adalah yang paling kecil yaitu seluas 9,42 km² atau 11,71 persen.

Berdasarkan elevasi (ketinggian dari permukaan laut), dataran di Kota Payakumbuh berada pada rentang 450 m - 750 m.

Jarak antara Kota Payakumbuh ke Kota Padang sebagai ibukota provinsi yaitu sejauh ± 120 km

DESCRIPTION

Payakumbuh Municipality is an area with average high around 514 meters of sea surface, it is located between 000 10' - 000 17' south latitude and 1000 35' - 1000 45' east longitude. Payakumbuh Municipality area is shaped in land by 80.43 km².

The largest Sub District is Payakumbuh Barat Sub District, 19.06 km² or 23,70 percent, meanwhile the smallest is Lamposi Tigo Nagori, 9.42 km² or 11.71 percent.

Based on elevation (high of sea surface), land in Payakumbuh municipality on 450m - 750m.

Distance between Payakumbuh Municipality to Padang Municipality as Province Capital ± 120 km

1.1 KEADAAN GEOGRAFI GEOGRAPHY CONDITION

Tabel
Table 1.1.1 **Luas Daerah dan Ibukota Kecamatan Di Kota Payakumbuh Menurut Kecamatan, 2020**
Total Area and Capital of Subdistrict at Payakumbuh Municipality by Subdistrict, 2020

Kecamatan Subdistrict	Ibukota Capital	Luas Area (Km ² /sq.km)	Persentase Terhadap Luas Wilayah Percentage to Area
(1)	(2)	(3)	(4)
1. Payakumbuh Barat	Tanjung Pauah	19,06	23,71
2. Payakumbuh Selatan	Sawah Padang Aua Kuniang	14,68	18,25
3. Payakumbuh Timur	Tiakar	22,73	28,26
4. Payakumbuh Utara	Tigo Koto Diate	14,53	18,06
5. Lamposi Tigo Nagari	Sungai Durian	9,43	11,72
Kota Payakumbuh	Kapalo Koto Dibalai	80,43	100,00

Catatan/Note: ¹ Berdasarkan Peraturan Menteri Dalam Negeri Nomor 137 Tahun 2017 tanggal 29 Desember 2017/Based on Minister of Home Affairs Regulation Number 137/2017, December 29, 2017

² Berdasarkan informasi Kementerian Dalam Negeri Tahun 2018/Based on information from Ministry of Home Affairs, 2018

Sumber/Source: Pemerintah Kota Payakumbuh/Government of Payakumbuh Municipality

Tabel
Table 1.1.2**Tinggi Wilayah dan Jarak Ibukota Di Kota Payakumbuh Menurut Kecamatan, 2020**
Total Area and Distance to the Capital at Payakumbuh Municipality by Subdistrict, 2020

Kecamatan Subdistrict	Tinggi Wilayah (mdpl) Altitude (m a.s.l)	Jarak ke Ibukota (Km) Distance to the Capital (Km)
(1)	(6)	(7)
1. Payakumbuh Barat	517,50	3,20
2. Payakumbuh Selatan	522,50	3,20
3. Payakumbuh Timur	505,00	2,30
4. Payakumbuh Utara	507,50	4,70
5. Lamposi Tigo Nagari	505,00	5,10
Kota Payakumbuh	514,00	0,00

Catatan/Note: ¹ Berdasarkan Peraturan Menteri Dalam Negeri Nomor 137 Tahun 2017 tanggal 29 Desember 2017/*Based on Minister of Home Affairs Regulation Number 137/2017, December 29, 2017*

² Berdasarkan informasi Kementerian Dalam Negeri Tahun 2018/*Based on information from Ministry of Home Affairs, 2018*

Sumber/Source: Dinas Perhubungan Kota Payakumbuh/*Transportation Department of Payakumbuh Municipality*

Tabel
Table 1.1.3

**Nama, Luas dan Kode Pos Kelurahan di Kecamatan
Payakumbuh Barat, 2020**
*Name, Area, and Zip Code of Village in Payakumbuh Barat
Sub District, 2020*

Kode/ Code	Nama Kelurahan/ Name of Village	Berasal dari Nagari/ Origin of Nagari	Luas/ Area (Ha)	Kode Pos/ Zip Code
(1)	(2)	(3)	(4)	(5)
010	Pakan Sinayan	Koto Nan IV	143,72	26226
011	Kubu Gadang	Koto Nan IV	191,50	26224
012	Bulakan Balai Kandi	Koto Nan IV	104,52	26225
013	Tanjung Pauh	Koto Nan IV	135,88	26229
014	Ibuah	Koto Nan IV	57,49	26229
015	Labuah Basilang	Koto Nan IV	53,38	26229
018	Parak Batuang	Koto Nan IV	43,30	26222
019	Parik Rantang	Koto Nan IV	28,37	26222
025	Payolansek	Koto Nan IV	223,98	26225
029	Subarang Batuang	Koto Nan IV	39,94	26223
030	Koto Tengah	Koto Nan IV	120,58	26224
031	Talang	Koto Nan IV	271,39	26225
032	Nunang Daya Bangun	Koto Nan IV	36,58	26221
033	Padang Tinggi Piliang	Koto Nan IV	125,43	26224
034	Padangtongah Balainanduo	Koto Nan IV	79,88	26224
035	Tanjuanggodang Sungaipinago	Koto Nan IV	85,11	26225
036	Padangdatar Tanahmati	Koto Nan IV	165,38	26223
Jumlah/Total			1 906,43	

Catatan/Note:

Sumber/Source: Dinas Pekerjaan Umum dan Penataan Ruang Kota Payakumbuh/*Public Work and Spatial Planning Agency of Payakumbuh Municipality Municipality*

Tabel 1.1.4 **Nama, Luas dan Kode Pos Kelurahan di Kecamatan Payakumbuh Selatan, 2020**
Name, Area, and Zip Code of Village in Payakumbuh Selatan Sub District, 2020

Kode/ Code	Nama Kelurahan/ Name of Village	Berasal dari Nagari/ Origin of Nagari	Luas/ Area (Ha)	Kode Pos/ Zip Code
(1)	(2)	(3)	(4)	(5)
001	Balai Panjang	Limbukan	293,41	26226
002	Limbukan	Limbukan	218,75	26227
004	Padang Karambia	Limbukan	199,34	26227
010	Koto Tuo Limo Kampuang	Aua Kuniang	273,81	26226
011	Kapalo Koto Ampangan	Aua Kuniang	210,91	26228
012	Sawahpadang Aua Kuniang	Aua Kuniang	272,14	26228
Jumlah/Total			1 468,36	

Catatan/Note:

Sumber/Source: Dinas Pekerjaan Umum dan Penataan Ruang Kota Payakumbuh/Public Work and Spatial Planning Agency of Payakumbuh Municipality Municipality

Tabel
Table 1.1.5**Nama, Luas dan Kode Pos Kelurahan di Kecamatan
Payakumbuh Timur, 2020**
*Name, Area, and Zip Code of Village in Payakumbuh Timur
Sub District, 2020*

Kode/ Code	Nama Kelurahan/ Name of Village	Berasal dari Nagari/ Origin of Nagari	Luas/ Area (Ha)	Kode Pos/ Zip Code
(1)	(2)	(3)	(4)	(5)
005	Padang Tengah Payobada	Air Tabit	141,11	26234
006	Balai Jaring	Air Tabit	157,53	26235
012	Payobasung	Air Tabit	427,05	26231
013	Koto Panjang	Payobasung	460,28	26237
014	Koto Baru	Payobasung	183,29	26237
015	Padang Alai Bodi	Air Tabit	399,43	26236
016	Padang Tiakar	Air Tabit	151,56	26232
017	Sicincin	Air Tabit	131,40	26223
018	Tiakar	Tiakar	221,37	26231
Jumlah/Total			2 273,02	

Catatan/Note:

Sumber/Source: Dinas Pekerjaan Umum dan Penataan Ruang Kota Payakumbuh/*Public Work and Spatial Planning Agency of Payakumbuh Municipality Municipality*

Tabel 1.1.6 **Nama, Luas dan Kode Pos Kelurahan di Kecamatan Payakumbuh Utara, 2020**
Name, Area, and Zip Code of Village in Payakumbuh Utara Sub District, 2020

Kode/ Code	Nama Kelurahan/ Name of Village	Berasal dari Nagari/ Origin of Nagari	Luas/ Area (Ha)	Kode Pos/ Zip Code
(1)	(2)	(3)	(4)	(5)
005	Napar	Koto Nan Gadang	11,62	26218
029	Ompang Tanah Sirah	Koto Nan Gadang	367,70	26216
030	Taratak Padang Kumpuang	Koto Nan Gadang	233,31	26217
031	Tigo Koto Dibebaruah	Koto Nan Gadang	184,03	26215
032	Tigo Koto Diate	Koto Nan Gadang	231,45	26218
033	Kapalo Koto Dibalai	Koto Nan Gadang	61,59	26212
034	Kotokociak Kubu Tapakrajo	Koto Nan Gadang	110,50	26213
035	Balai Tengah Koto	Koto Nan Gadang	67,57	26123
036	Ikua Koto Dibalai	Koto Nan Gadang	185,01	26214
Jumlah/Total			1 452,78	

Catatan/Note:

Sumber/Source: Dinas Pekerjaan Umum dan Penataan Ruang Kota Payakumbuh/Public Work and Spatial Planning Agency of Payakumbuh Municipality Municipality

Tabel
Table 1.1.7**Nama, Luas dan Kode Pos Kelurahan di Kecamatan Payakumbuh Utara, 2020**
Name, Area, and Zip Code of Village in Payakumbuh Utara Sub District, 2020

Kode/ Code	Nama Kelurahan/ Name of Village	Berasal dari Nagari/ Origin of Nagari	Luas/ Area (Ha)	Kode Pos/ Zip Code
(1)	(2)	(3)	(4)	(5)
005	Napar	Koto Nan Gadang	11,62	26218
029	Ompang Tanah Sirah	Koto Nan Gadang	367,70	26216
030	Taratak Padang Kampuang	Koto Nan Gadang	233,31	26217
031	Tigo Koto Dibebaruah	Koto Nan Gadang	184,03	26215
032	Tigo Koto Diate	Koto Nan Gadang	231,45	26218
033	Kapalo Koto Dibalai	Koto Nan Gadang	61,59	26212
034	Kotokociak Kubu Tapakrajo	Koto Nan Gadang	110,50	26213
035	Balai Tongah Koto	Koto Nan Gadang	67,57	26123
036	Ikua Koto Dibalai	Koto Nan Gadang	185,01	26214
Jumlah/Total			1 452,78	

Catatan/Note:

Sumber/Source: Dinas Pekerjaan Umum dan Penataan Ruang Kota Payakumbuh/Public Work and Spatial Planning Agency of Payakumbuh Municipality Municipality

Tabel
Table 1.1.8**Nama, Luas dan Kode Pos Kelurahan di Kecamatan
Lamposi Tigo Nagari, 2020**
*Name, Area, and Zip Code of Village in Lamposi Tigo Nagari
Sub District, 2020*

Kode/ Code	Nama Kelurahan/ Name of Village	Berasal dari Nagari/ Origin of Nagari	Luas/ Area (Ha)	Kode Pos/ Zip Code
(1)	(2)	(3)	(4)	(5)
001	Koto Panjang Padang	Koto Nan Gadang	112,10	26219
002	Koto Panjang Dalam	Koto Nan Gadang	121,24	26219
003	Parambahan	Lampasi	134,00	26219
004	Padang Sikabu	Lampasi	175,09	26219
005	Parit Muko Aie	Lampasi	202,11	26219
006	Sungai Durian	Lampasi	198,00	26219
Jumlah/Total			942,54	

Catatan/Note:

Sumber/Source: Dinas Pekerjaan Umum dan Penataan Ruang Kota Payakumbuh/Public Work and Spatial Planning Agency of Payakumbuh Municipality Municipality

Tabel
Table 1.1.9**Nama Bukit yang ada di Kota Payakumbuh, 2020**
Hills in Payakumbuh Municipality, 2020

Nama Bukit/ Name of Hill		Terletak di Kecamatan/ Sub District Location
(1)	(2)	(3)
1	Bukit Palano	Payakumbuh Barat
2	Bukit Tinjauan	Payakumbuh Barat
3	Bukit Sidoang	Payakumbuh Barat
4	Bukit Gadang	Payakumbuh Barat
5	Bukit Panjang	Payakumbuh Barat
6	Bukit Gato Sasahan	Payakumbuh Barat
7	Bukit Labiah	Payakumbuh Barat
8	Bukit Kubang Gajah	Payakumbuh Selatan
9	Bukit Gawung	Payakumbuh Barat
10	Bukit Panjamuran	Payakumbuh Barat
11	Bukit Jirek	Payakumbuh Selatan
12	Bukit Sigumpal	Payakumbuh Selatan
13	Bukit Colak	Payakumbuh Selatan
14	Bukit Air Hangat	Payakumbuh Selatan
15	Bukit Sitabur	Payakumbuh Timur
16	Bukit Panjang	Payakumbuh Timur
17	Bukit Sirawit Hilang	Payakumbuh Timur
18	Bukit Sigadang	Payakumbuh Timur

Catatan/Note:

Sumber/Source: Dinas Pekerjaan Umum dan Penataan Ruang Kota Payakumbuh/*Public Work and Spatial Planning Agency of Payakumbuh Municipality Municipality*

Tabel 1.1.10 **Luas Penggunaan Tanah Menurut Jenisnya di Kota Payakumbuh, 2020**
Table 1.1.10 **Land Area by Kind of Uses in Payakumbuh Municipality at 2020**

	Jenis Lahan/ Kind of Land	Luas/ Area (Ha)	Persentase/ Persentase (%)
(1)	(2)	(4)	(5)
1	Luas Sawah/ <i>Extensive Rice</i>	2 751,00	34,18
2	Tanah untuk bangunan dan sekitarnya/ <i>Land for Bulding and Surroundings</i>	2 543,01	36,92
3	Kebun/ladang/ <i>Garden/Shifting Cultivation</i>	1 320,00	18,03
4	Kolam/tebat/ <i>Water Ponds</i>	-	-
5	Ditanami pohon (hutan rakyat)/ <i>Forest</i>	283,00	3,52
6	Pengembalaan / Padang rumput/ <i>Grassland</i>	4,00	0,05
7	Lainnya/ <i>Others</i>	1142,00	7,30
Jumlah/Total		8 043,00	100,00

Catatan/Note: ...

Sumber/Source: Dinas Pertanian Kota Payakumbuh/*Agriculture Department of Payakumbuh Municipality*

Tabel
Table 1.1.11

Luas Penggunaan Tanah Menurut Kecamatan di Kota Payakumbuh, 2020
Land Area by Sub-Disrtric in Payakumbuh Municipality at 2020

Kecamatan Subdistrict	Sawah/ Wet land (Ha/Are)	Lahan Pertanian Bukan sawah/ Not Rice Field (Ha/Are)	Jumlah/ Total (Ha/Are)
(1)	(2)	(3)	(4)
1. Payakumbuh Barat	529	577	1 106
2. Payakumbuh Timur	663	772	1 435
3. Payakumbuh Utara	745	191	936
4. Payakumbuh Selatan	378	491	869
5. Lamposi Tigo Nagori	436	293	729
Jumlah/Total	2 751	2 324	5 075
2019	2 749	2 324	5 073
2018	2 749	2 324	5 073
2017	2 751	2 358	5 109
2016	2 751	2 358	5 109

Catatan/Note: ...

Sumber/Source: Dinas Pertanian Kota Payakumbuh/Agriculture Department of Payakumbuh Municipality

Tabel 1.1.12 **Nama Sungai dan Daerah yang Dilalui di Kota Payakumbuh, 2020**
Table 1.1.12 **Rivers Name's and Village Get Through in Payakumbuh Municipality, 2020**

	Nama Sungai/ Rivers Name	Panjang/ Length (Km)	Lebar/ Width (m)	Kelurahan yang Dilalui/ Village
	(1)	(2)	(3)	(4)
1	Batang Agam	15,60	25,00	Balai Panjang Limbukan Tanjung Pauh Ibuh Daya Bangun Labuh Baru Ranah Pasir Taruko Balai Batimah Payobasung Koto Panjang
2	Batang Lampasi	11,60	20,00	Koto Panjang Sei Durian Payonibung Balai Betung Panyolinyam Tanjung Anau
3	Batang Sinamar	4,50	15,00	Talawi Balai Batuang
4	Batang Pulau	11,40	5,00	Payonibuang Payolinyam
5	Sungai Talang	5,00	5,00	Sicincin Hilir Balai Batimah

Lanjutan Tabel/*Continued Table* 1.1.12

	Nama Sungai/ Rivers Name	Panjang/ Length (Km)	Lebar/ Width (m)	Kelurahan yang Dilalui/ Village
	(1)	(2)	(3)	(4)
6	Batang Sikali	10,00	6,00	Sawah padang Padang Karambia Padang Tiakar Mudik Padang Tiakar Hilir Balai Nan Tuo Balai Batimah Payobasung
7	Sungai Baih	5,00	6,00	Bodi Balai Jaring Padang Alai Payobasung
8	Tembok Jua	6,30	4,00	Tambago Panyolinyam

Catatan/Note:

Sumber/Source: Dinas Pekerjaan Umum dan Penataan Ruang Kota Payakumbuh/*Public Work and Spatial Planning Agency of Payakumbuh Municipality Municipality*

Tabel 1.1.13 Banyaknya Pendaftaran Peralihan Hak, Hak Tanggungan dan Penghapusan Hak Tanggungan Menurut Bulan di Kota Payakumbuh, 2020
Table *Number of Registration of Transfer of Rights, Mortgage and Mortgage Elimination by Month In Payakumbuh Municipality, 2020*

Bulan/ Month		Peralihan Hak (JB,HB,Waris, APHB)	Hak Tanggungan	Penghapusan Hak Tanggungan (Roya)
(1)		(2)	(3)	(4)
1	Januari/January	81	43	52
2	Februari/February	73	78	69
3	Maret/March	76	35	42
4	April/April	31	27	44
5	Mei/May	25	30	14
6	Juni/June	49	49	45
7	Juli/July	65	38	46
8	Agustus/August	68	30	41
9	September/September	79	53	61
10	Oktober/October	81	27	60
11	November/November	75	54	47
12	Desember/December	114	44	26
Jumlah/Total		817	508	547

Catatan/Note: ...

Sumber/Source: : Badan Pertanahan Nasional Kota Payakumbuh/ National Land Agency of Payakumbuh Municipality

Tabel 1.1.14 Perkembangan Pembuatan Sertifikat Tanah Menurut Jenisnya di Kota Payakumbuh, 2020
The Progress of The Land Certificate by Kinds in Payakumbuh Municipality, 2020

	Bulan/ Month	Hak Milik	Hak Guna Bangunan	Hak Pakai	Hak Pengelolaan	Wakaf
	(1)	(2)	(3)	(4)	(5)	(6)
1	Januari/January	7	-	1	-	1
2	Februari/February	28	36	5	-	1
3	Maret/March	69	1	3	-	-
4	April/April	26	-	1	-	-
5	Mei/May	13	6	-	-	-
6	Juni/June	46	-	-	-	-
7	Juli/July	61	22	2	-	-
8	Agustus/August	26	61	2	-	-
9	September/September	95	142	1	-	-
10	Oktober/October	109	10	4	-	-
11	November/November	350	5	-	-	-
12	Desember/December	187	4	12	-	1
	Jumlah/Total	1 017	287	31	-	3

Catatan/Note: ...

Sumber/Source: : Badan Pertanahan Nasional Kota Payakumbuh/ National Land Agency of Payakumbuh Municipality

Tabel
Table 1.1.15

Banyaknya Permohonan Hak Atas Tanah Menurut Pelayanan yang dikelola oleh BPN Kota Payakumbuh, 2020
Number of Proposal of Land Ownership by Kind of Service at BPN Payakumbuh Municipality at 2020

Kecamatan Subdistrict	Jumlah/ Total
(1)	(2)
1. Pengakuan/Penegasan Hak	571
2. Pemberian Hak	--
3. Penghapusan Hak	19
Jumlah/Total	590
2019	116
2018	314
2017	183
2016	163

Catatan/Note: ...

Sumber/Source: : Badan Pertanahan Nasional Kota Payakumbuh/ National Land Agency of Payakumbuh Municipality

1.2 IKLIM CLIMATE

Tabel 1.2.1 **Jumlah Curah Hujan dan Hari Hujan Menurut Bulan di Kota Payakumbuh, 2020**
The Nurمبر of Rainfall and Rainy Days by month in Payakumbuh Municipality, 2020

Bulan/ Month	Payakumbuh Selatan		Payakumbuh Barat	
	Curah Hujan Rainfalls	Hari Hujan Rainy Days	Curah Hujan Rainfalls	Hari Hujan Rainy Days
(1)	(2)	(3)	(4)	(5)
1. Januari/January	287	17	347	21
2. Pebruari/February	121	11	230	12
3. Maret/March	220	12	236	14
4. April/April	262	14	269	17
5. Mei/May	79	11	58	12
6. Juni/June	121	14	115	11
7. Juli/July	172	13	201	13
8. Agustus/August	92	10	114	12
9. September/September	222	13	234	14
10. Oktober/October	53	10	79	11
11. Nopember/November	215	15	177	15
12. Desember/December	76	9	80	12

Catatan/Note: ...
Sumber/Source: Badan Meteorologi, Klimatologi, dan Geofisika Padang Pariaman / Indonesian Agency for Meteorological, Climatological and Geophysics in Padang Pariaman

BAB II

Pemerintahan

Government



Sebanyak

2982

PNS

Bekerja di Instansi Pemerintah

958

Laki-laki



2024

Perempuan



REALISASI PENDAPATAN
PEMERINTAH
KOTA PAYAKUMBUH
TAHUN 20120

717.707.105.715

 RUPIAH

REALISASI BELANJA
PEMERINTAH
KOTA PAYAKUMBUH
TAHUN 2019

702.910.343.145

 RUPIAH

PENJELASAN TEKNIS

1. Anggota Dewan Perwakilan Rakyat Daerah (DPRD) dipilih melalui pemilihan umum (pemilu) dan dilantik dalam masa jabatan lima tahun.
2. Susunan pemerintahan Kota Payakumbuh periode 2017–2022 terdiri dari Walikota, Wakil Walikota, Instansi Vertikal, SKPD
3. Instansi Vertikal merupakan Instansi pemerintah yang masih dikendalikan langsung dari Kementerian atau Lembaga dari Pusat, seperti Pengadilan Negeri, Pengadilan Agama, Polres, Kodim, Kejaksaan, lembaga ini juga merupakan anggota dari Muspida Plus selain Walikota, wakil walikota dan Ketua DPRD. Selain itu ada beberapa instansi vertikal lain yang berhubungan langsung dengan Pemda Kota Payakumbuh seperti BPS, Kemenag, BPN, dan lain lain
4. OPD merupakan organisasi perangkat daerah pelaksana fungsi eksekutif.

TECHNICAL NOTES

1. *Regional House of Representatives (DPRD) members are elected through a general election and appointed for a five-years membership.*
2. *The government structure of the Payakumbuh municipality period 2017–2022 consists of mayor, vice mayor, Vertical institution and Regional work Unit.*
3. *Vertical institution are controlled by ministry or up-line, they are District Court, Religion Court, District Police, District Army, District attorney. All of them are known as Muspida Plus combined to Mayor, vice Major and Chief of house representatif. Beside of that there are several other Vertical Institution who directly related to the Government of Payakumbuh Municipality, i.e BPS, Ministry of Religion, BPN, and others.*
4. *Regional work unit are the District executive*

ULASAN**DESCRIPTION****Wilayah**

Secara administratif, pada tahun 2020, Kota Payakumbuh terdiri dari 5 kecamatan, 47 kelurahan, 156 Rukun Warga (RW) dan 481 Rukun Tetangga (RT).

Dewan Perwakilan Rakyat (DPRD)

Masyarakat Kota Payakumbuh diwakili oleh 25 orang anggota legislatif di DPRD Kota Payakumbuh. Sebanyak 12 % dari seluruh anggota adalah perwakilan wanita, sementara 88 % masih didominasi laki-laki.

Selama tahun 2020, lembaga legislatif Kota Payakumbuh menghasilkan 6 Peraturan Daerah, 16 Keputusan DPRD, 18 Rapat Panitia Musyawarah, 3 Keputusan Pimpinan, 9 Panitia, 6 Nota Persetujuan Bersama., 1 Peraturan DPRD.

Sumber Daya Manusia

Pada tahun 2020 di Kota Payakumbuh terdapat 2.982 orang pegawai yang terdiri dari 958 pegawai laki-laki dan 2.024 pegawai perempuan. Jumlah terbesar dari pegawai tersebut berada pada sekolah SD. Sementara pada UPTD seperti Kesehatan hewan, RPH & Pasar ternak, cukup dengan tiga pegawai saja.

Jumlah pegawai yang berpendidikan Sarjana 1.717 orang, paling banyak dibandingkan tingkat pendidikan lain. Group yang paling sedikit adalah tamatan SD yaitu 16 orang saja.

Administratif

Administratively, Payakumbuh Municipality consists of 5 sub-districts, 47 villages, 156 Hamlet (RW) and 481 Neighborhood (RT) in 2017

The Regional House of Representatif (THoR)

Payakumbuh Municipality community represented by 25 legislators in parliament Payakumbuh. Representative of woman are 12% to all parliament member, meanwhile men dominates 88% to all Parliament member.

During 2020, the legislature Payakumbuh generate 6 Regional Regulation, Council Decision 16, 18 Consultative Committee Meeting, 3 Decisions Leadership, 9 Committee, 6 Joint Memorandum of Agreement, 1 DPRD Regulation

Civil Servant

Payakumbuh Municipality has 2,982 employees that are consist 958 male employees and 2,024, female employees in 2020. The largest number of these employees are in elementary school. While on UPTD enough has three employees only.

Employees educated Bachelor are 1,717 employees, most compared to other educational levels. Group the least is the primary school with 16 employees.

2.1 WILAYAH ADMINISTRATIF ADMINISTRATIVE AREA

Tabel 2.1.1 **Jumlah Desa¹/Kelurahan Di Kota Payakumbuh Menurut Kecamatan, 2016–2020**
Table 2.1.1 **Number of Villages¹/Kelurahan at Payakumbuh Municipality by Subdistrict, 2016–2020**

Kecamatan Subdistrict	2016	2017	2018	2019	2020
(1)	(2)	(3)	(4)	(5)	(6)
1. Payakumbuh Barat	18	18	17	17	17
2. Payakumbuh Selatan	6	6	6	6	6
3. Payakumbuh Timur	9	9	9	9	9
4. Payakumbuh Utara	9	9	9	9	9
5. Lamposi Tigo Nagari	6	6	6	6	6
Kota Payakumbuh	48	48	47	47	47

Catatan/Note: ¹ Termasuk kelurahan dan Unit Permukiman Transmigrasi (UPT)/Include Transmigration Settlement Unit
 Sumber/Source: Peraturan Kepala Badan Pusat Statistik Nomor 29 Tahun 2018 Tanggal 15 Januari 2018 tentang Perubahan Atas Peraturan Kepala Badan Pusat Statistik Nomor 55 Tahun 2017 tentang Kode dan Nama Wilayah Kerja Statistik Tahun 2017
Chief Statistician Regulation Number 29/2018, January 15 2018, as a revision of Chief Statistician Regulation Number 55 of 2017 on Code and Name of Regional Level of Data Collection.

Tabel 2.1.2 **Pembagian Wilayah Administrasi Menurut Kecamatan di Kota Payakumbuh, 2020**
Administration Area by Sub District in Payakumbuh Municipality, 2020

Kode/ Code	Kecamatan/Sub district	Kelurahan/ Village	Rukun Warga (RW)/ Hamlet	Rukun Tetangga (RT)/ Neighborhood
(1)	(2)	(3)	(4)	(5)
010	Payakumbuh Barat	17	58	168
020	Payakumbuh Timur	9	33	91
030	Payakumbuh Utara	9	35	122
011	Payakumbuh Selatan	6	16	50
031	Lamposi Tigo Nagari	6	14	50
	Jumlah/Total	47	156	481
	2019	47	156	481
	2018	47	156	481
	2017	48	172	479
	2016	48	172	479

Catatan/Note:

Sumber/Source: Setdako Payakumbuh/ Local Government of Payakumbuh Municipality

2.2 DEWAN PERWAKILAN RAKYAT DAERAH REGIONAL HOUSE OF REPRESENTATIVE

Tabel 2.2.1 Jumlah Anggota Dewan Perwakilan Rakyat Daerah menurut Partai Politik dan Jenis Kelamin di Kota Payakumbuh, 2020
The Number of The Regional House of Representative Members by Political Parties and Sex in Payakumbuh Municipality, 2020

Partai Politik <i>Political Parties</i>	Jenis Kelamin/Sex		Jumlah <i>Total</i>
	Laki-laki <i>Male</i>	Perempuan <i>Female</i>	
(1)	(2)	(3)	(4)
1 Partai Nasdem	2	-	2
2 Partai Keadilan Sejahtera	3	-	3
3 PDI Perjuangan	2	-	2
4 Partai Golongan Karya	3	-	3
5 Partai Gerindra	1	2	3
6 Partai Demokrat	3	-	3
7 Partai Amanat Nasional	1	2	3
8 Partai Persatuan Pembangunan	3	-	3
9 Partai Hati Nurani Rakyat	1	-	1
10 Partai Bulan Bintang	2	-	2
Jumlah/Total	22	3	25

Catatan/Note:

Sumber/Source: Sekretariat DPRD Kota Payakumbuh/ *The Secretary of Legislative Assembly Payakumbuh Municipality*

Tabel
Table 2.2.2

**Nama-nama Anggota DPRD Kota Payakumbuh Periode
2019-2024**
*The Name List of The Regional House of Representative
Members at Payakumbuh Municipality 2014-2019*

Nama/Gelar Name	Jabatan/ Position	Partai/ Utusan/ Party	Komisi/ Commission	Keterangan
(1)	(2)	(3)	(4)	(5)
1 Hamdi Agus, ST	Ketua DPRD	PKS	C	Koordinator
2 Armen Faindal, SH	WK.Ketua	Demokrat	B	Koordinator
3 Wulan denura, S.ST	Wk.Ketua	Gerindra	A	Koordinator
4 H. Suparman. S.Pd	anggota	PKS	C	
5 Heri iswandi, SE Dt.Rajo Muntiko Alam	anggota	PKS	B	
6 MUSTAFA	Anggota	PKS	C	
7 NASRUL	ANGGOTA	PKS	A	
8 YERNITA	Anggota	Gerindra	B	
9 Mawi Etek Arianto	Anggota	Gerindra	C	
10 Aprizal.M	Anggota	Gerindra	A	
11 Drs. SriJoko Purwanto	Anggota	Demokrat	A	
12 Fahlevi Mazni	Anggota	Demokrat	C	
13 Y.B Dt.Parmato Alam	Anggota	Golkar	C	

Lanjutan Tabel/*Continued Table 2.2.2*

	Nama/Gelar Name	Jabatan/ Position	Partai/ Utusan/ Party	Komisi/ Commission	Keterangan
	(1)	(2)	(3)	(4)	(5)
14	H.Maharnis Zul.S.Pd	Anggota	Golkar	B	
15	Wirman Putra, A.Md	Anggota	Golkar	A	
16	Ir. Ahmad Zifal	Anggota	PPP	C	
17	Alhudri Dt.Rky Mulie	Anggota	PPP	A	
18	Edward DF	Anggota	PPP	B	
19	Ismet harius,S.Sos	Anggota	Nasdem	C	
20	Ahmad Ridha, SH	Anggota	Nasdem	B	
21	Mesra wati	Anggota	PAN	C	
22	Opetnawati	Anggota	PAN	B	
23	Zainir	Anggota	PKB	A	
24	YANUAR GAZALI, SE	Anggota	PDI.P	A	
25	SYAFRIZAL	Anggota	PBB	C	

Catatan/Note:

Sumber/Source: Sekretariat DPRD Kota Payakumbuh/ *The Secretary of Legislative Assembly Payakumbuh Municipality*

Tabel
Table 2.2.3

Banyaknya Produk DPRD Kota Payakumbuh, 2020
Number of The Regional House of Representative Product in
Payakumbuh Municipality, 2020

	Jenis Type	Jumlah Total
	(1)	(2)
1	Peraturan Daerah/ <i>Government Regulation</i>	6
2	Keputusan DPRD/ <i>Parlementary Decision</i>	14
3	Rapat Panitia Musyawarah/ <i>Meeting of Deliberative Committee</i>	18
4	Keputusan Pimpinan/ <i>Decition of Leader Legislative Assembly</i>	3
5	Memorandum/ <i>Memorandum</i>	-
6	Panitia/ <i>Pansus</i>	9
7	Nota Persetujuan Bersama	6
8	Peraturan DPRD	1

Catatan/Note:

Sumber/Source: Sekretariat DPRD Kota Payakumbuh/ *The Secretary of Legislative Assembly Payakumbuh Municipality*

Tabel
Table 2.2.4

Partai Politik Peserta Pemilu Legislatif di Kota Payakumbuh pada Pemilu 2019
Party as Election Participant in Payakumbuh Municipality at 2020

	Nama Partai Name of Party	Nomor Urut Serial Number
	(1)	(2)
1	PARTAI KEBANGKITAN BANGSA	1
2	PARTAI GERAKAN INDONESIA RAYA	2
3	PARTAI DEMOKRASI INDONESIA PERJUANGAN	3
4	PARTAI GOLONGAN KARYA	4
5	PARTAI NASDEM	5
6	PARTAI GERAKAN PERUBAHAN INDONESIA	6
7	PARTAI BERKARYA	7
8	PARTAI Keadilan Sejahtera	8
9	PARTAI PERSATUAN INDONESIA	9
10	PARTAI PERSATUAN PEMBANGUNAN	10
11	PARTAI SOLIDARITAS INDONESIA	11
12	PARTAI AMANAT NASIONAL	12
13	PARTAI HATI NURANI RAKYAT	13
14	PARTAI DEMOKRAT	14
15	PARTAI BULAN BINTANG	19

Catatan/Note:

Sumber/Source: Sekretariat KPU Kota Payakumbuh/ Regional Electing Committee of Payakumbuh Municipality

Tabel
Table 2.2.5**Jumlah Pemilih pada Pemilu Legislatif, Pilpres 2019 serta Pilgub 2015 dan PilWakot 2017 di Kota Payakumbuh**
Number of Voters Legislative Elections, Presidential Election, 2019, Governor Election 2015, Mayor Election 2017 in Payakumbuh Municipality

Kecamatan Sub District	Jumlah Pemilih/Voters			
	Legislatif 2019/ Legislative	Pilpres 2019/ Presidential Election	Pilgub 2015/ Governor Election	PilWakot 2017/ Mayor Election
(1)	(2)	(3)	(4)	(5)
1 Payakumbuh Barat	34 605	34 605	33 926	32 820
2 Payakumbuh Timur	18 385	18 385	17 903	17 440
3 Payakumbuh Utara	20 917	20 917	20 595	20 067
4 Payakumbuh Selatan	7 702	7 702	7 296	7 146
5 Lamposi Tigo Nagori	7 240	7 240	7 013	6 856
Kota Payakumbuh/Payakumbuh Municipality	88 849	88 849	86 733	84 329

Catatan/Note:

Sumber/Source: Sekretariat KPU Kota Payakumbuh/ Regional Electing Committee of Payakumbuh Municipality

Tabel
Table 2.2.6

Jumlah TPS dan PPS pada Pileg dan Pilpres di Kota Payakumbuh, 2019
The Number of Election place and Organization in Legislative and President Election, 2019

Kecamatan Sub District	Legislatif 2019/ Legislative		Pilpres 2019/ Presidential Election	
	PPS	TPS	PPS	TPS
(1)	(2)	(3)	(4)	(5)
1 Payakumbuh Barat	17	130	17	130
2 Payakumbuh Timur	9	68	9	68
3 Payakumbuh Utara	9	85	9	85
4 Payakumbuh Selatan	6	30	6	30
5 Lamposi Tigo Nagori	6	28	6	28
Kota Payakumbuh/Payakumbuh Municipality	47	341	47	341

Catatan/Note:

Sumber/Source: Sekretariat KPU Kota Payakumbuh/ Regional Electing Committee of Payakumbuh Municipality

Tabel
Table 2.2.7**Jumlah TPS dan PPS pada PilGub dan PilWakot di Kota Payakumbuh, 2015 dan 2017**
The Number of Election place and Organization in Governor and Major Election, 2015 and 2017

Kecamatan Sub District	Gubernur 2015 Governor 2015		Walikota 2017 Mayor 2017	
	PPS	TPS	PPS	TPS
(1)	(2)	(3)	(4)	(5)
1 Payakumbuh Barat	20	77	18	81
2 Payakumbuh Timur	9	41	9	43
3 Payakumbuh Utara	20	48	9	50
4 Payakumbuh Selatan	7	19	6	20
5 Lamposi Tigo Nagori	6	15	6	16
Kota Payakumbuh/Payakumbuh Municipality	62	200	48	210

Catatan/Note:

Sumber/Source: Sekretariat KPU Kota Payakumbuh/ Regional Electing Committee of Payakumbuh Municipality

Tabel
Table 2.2.8

Hasil Pemilu Legislatif di Kota Payakumbuh pada Pemilu, 2019
The Result Legislative Election in Payakumbuh Municipality, 2019

Kecamatan Sub District	Jumlah Suara / Votes				
	DPR RI	DPRD Prov Sumbar	Dapil 1 Barat	DPRD Tk II Dapil 2 Timur	Dapil 3 Utara
(1)	(2)	(3)	(4)	(5)	(6)
1 PARTAI KEBANGKITAN BANGSA	1 326	1 588	1 626	1 391	782
2 PARTAI GERAKAN INDONESIA RAYA	14 682	16 995	4 280	3 264	2 844
3 PARTAI DEMOKRASI INDONESIA PERJUANGAN	1 967	2 061	893	1 234	1 463
4 PARTAI GOLONGAN KARYA	2 939	5 850	1 352	2 661	2 946
5 PARTAI NASDEM	5 256	3 533	1 428	1 630	1 066
6 PARTAI GERAKAN PERUBAHAN INDONESIA	210	191	59	25	24
7 PARTAI BERKARYA	1 136	447	967	1 134	1 157
8 PARTAI Keadilan Sejahtera	19 281	17 416	5 925	4 534	3 370
9 PARTAI PERSATUAN INDONESIA	475	904	288	114	92
10 PARTAI PESATUAN PEMBANGUNAN	2 647	2 510	1 889	1 839	1 238
11 PARTAI SOLIDARITAS INDONESIA	500	516	385	206	235
12 PARTAI AMANAT NASIONAL	6.901	6 098	3 055	1 375	1 992
13 PARTAI HATI NURANI RAKYAT	375	971	1 143	195	204
14 PARTAI DEMOKRAT	9 520	7 139	2 879	2 468	2 772
15 PARTAI BULAN BINTANG	1 772	1 927	1 128	1 409	860
16 PARTAI Keadilan dan Persatuan Indonesia	30	22	-	-	-
Kota Payakumbuh/Payakumbuh Municipality	66 558	68 168	25 671	22 088	20 263

Catatan/Note:

Sumber/Source: Sekretariat KPU Kota Payakumbuh/ Regional Electing Committee of Payakumbuh Municipality

Tabel
Table 2.2.9**Hasil Pemilu Gubernur dan Wakil Gubernur di Kota Payakumbuh pada Pemilu, 2020**
The Result of Governor Election in Payakumbuh Municipality, 2020

Nama Calon Pasangan Gubernur dan Wakil Gubernur Sumatera Barat / Governor Nominee's Name	Jumlah Suara di Kecamatan / Votes at Sub District				
	Payakumbuh Barat	Payakumbuh Timur	Payakumbuh Utara	Payakumbuh Selatan	Lamposi Tigo Nagori
(1)	(2)	(3)	(4)	(5)	(6)
1. Ir. Mulyadi Drs. H. Ali Mukhni	4 050	3 151	3 076	1 220	1 395
2. Drs. H. Nasrul Abit Dr. Ir. H Indra Catri M.T	3 407	1 840	2 145	829	758
3. Irjen Pol Drs. H. Fakhrizal De. H. Genius Umar, S.Sos M.Si	1 267	700	745	615	216
4. H. Mahyeldi SP Ir. Audy Joinaldy, S.Pt, M.Sc,MM, IPM, ASEAN.Eng	8 322	4 423	5 698	1 974	1 586
Kota Payakumbuh/Payakumbuh Municipality	17 046	10 114	11 664	4 638	3 955

Catatan/Note:

Sumber/Source: Sekretariat KPU Kota Payakumbuh/ Regional Electing Committee of Payakumbuh Municipality

Tabel 2.2.10 Hasil Pemilu Walikota dan Wakil Walikota di Kota Payakumbuh pada Pemilu, 2017
The Result of Major Election in Payakumbuh Municipality, 2017

	Nama Calon Pasangan Walikota dan Wakil Walikota Payakumbuh / Mayor Nominee's Name	Jumlah Suara di Kecamatan / Votes at Sub District				
		Payakumbuh Barat	Payakumbuh Timur	Payakumbuh Utara	Payakumbuh Selatan	Lamposi Tigo Nagori
	(1)	(2)	(3)	(4)	(5)	(6)
1	H. Wendra Yunaldi, S.H., M.H. dan H. Ennadisdi, S.Sos.	2 134	2 152	4 498	908	1 366
2	H. Riza Palepi, S.T., M.T. dan H. Erwin Yunaz, S.E.	9 481	3 767	7 460	1 699	2 539
3	Drs. H. Suwandel Muchtar, M.M. dan Drs. Fitriah Bachri	2 351	6 054	9 369	2 486	914
	Kota Payakumbuh / Payakumbuh Municipality	13 966	11 973	21 327	5 093	4 819

Catatan/Note:

Sumber/Source: Sekretariat KPU Kota Payakumbuh/ Regional Electing Committee of Payakumbuh Municipality

Tabel
Table 2.2.11

Hasil Pemilu Pilpres di Kota Payakumbuh pada Pemilu, 2019
President Election Result in Payakumbuh Municipality, 2019

	Nama Pasangan Calon Presiden dan Wakil Presiden/ Name of Presidential Nominee	Jumlah Suara di Kecamatan / Votes at Sub District				
		Payakumbuh Barat	Payakumbuh Timur	Payakumbuh Utara	Payakumbuh Selatan	Lamposi Tigo Nagori
	(1)	(2)	(3)	(4)	(5)	(6)
1	Ir.H. Joko Widodo Prof. Dr (H.C) KH Ma'ruf Amin	3 744	2 360	1 975	807	678
2	H. Prabowo Subianto - H Sandiaga Salahuddin Uno	24 397	12 873	16 104	5 587	5 447
Kota Payakumbuh/Payakumbuh Municipality		28 141	15 233	18 079	6 394	6 125

Catatan/Note:

Sumber/Source: Sekretariat KPU Kota Payakumbuh/ Regional Electing Committee of Payakumbuh Municipality

2.3 SUMBER DAYA MANUSIA HUMAN RESOURCES

Tabel 2.3.1 Jumlah Pegawai Negeri Sipil Menurut Jabatan dan Jenis Kelamin di Kota Payakumbuh, Desember 2019 dan Desember 2020
Number of Civil Servants by Occupation and Sex at Payakumbuh Municipality, Desember 2019 dan Desember 2020

Kecamatan <i>Subdistrict</i>	2019		Jumlah <i>Total</i>
	Laki-laki <i>Male</i>	Perempuan <i>Female</i>	
(1)	(2)	(3)	(4)
Fungsional Tertentu <i>Specific Functional</i>	258	1 293	1 551
Fungsional Umum <i>Staf General Functional</i>	368	443	811
Struktural/ <i>Structural</i>	379	335	714
Eselon V/5th Echelon	-	-	-
Eselon IV/4th Echelon	274	295	569
Eselon III/3rd Echelon	79	36	115
Eselon II/2nd Echelon	26	4	30
Eselon I/1st Echelon	-	-	-
Jumlah/Total	1 005	2 071	3 076

Lanjutan Tabel/*Continued Table 2.3.1*

Kecamatan <i>Subdistrict</i>	2020		Jumlah <i>Total</i>
	Laki-laki <i>Male</i>	Perempuan <i>Female</i>	
(1)	(5)	(6)	(7)
Fungsional Tertentu <i>Specific Functional</i>	259	1 300	1 559
Fungsional Umum <i>Staf General Functional</i>	327	381	708
Struktural/ <i>Structural</i>	372	343	715
Eselon V/5th Echelon	-	-	-
Eselon IV/4th Echelon	267	301	568
Eselon III/3rd Echelon	81	37	118
Eselon II/2nd Echelon	24	5	29
Eselon I/1st Echelon	-	-	-
Jumlah/<i>Total</i>	958	2 024	2 982

Sumber/*Source* : BKPSDM Kota Payakumbuh/*BKPSDM Payakumbuh Municipality*

Tabel
Table 2.3.2

Jumlah Pegawai Negeri Sipil Menurut Tingkat Pendidikan dan Jenis Kelamin di Kota Payakumbuh Desember 2019 dan Desember 2020
Number of Civil Servants by Educational Level and Sex in Payakumbuh Municipality December 2019 and December 2020

Tingkat Pendidikan <i>Educational Level</i>	2019		
	Laki-laki <i>Male</i>	Perempuan <i>Female</i>	Jumlah <i>Total</i>
(1)	(2)	(3)	(4)
Sampai dengan SD <i>Up to Primary School</i>	14	2	16
SMP/Sederajat <i>General Vocational Junior High School</i>	22	1	23
SMA/Sederajat <i>General/Vocational Senior High School</i>	236	196	432
Diploma I, II/Akta I, II <i>Diploma I, II/Akta I, II</i>	9	48	57
Diploma III/Akta III/Sarjana Muda <i>Diploma III/Akta III/Bachelor</i>	94	446	540
Diploma IV/ <i>Diploma IV</i>	43	55	98
Tingkat Sarjana/ <i>Scholar</i>	484	1 231	1 715
Pasca Sarjana/Doktor/Ph.D <i>University Graduates</i>	103	92	195
Jumlah/Total	1 005	2 071	3 076

Lanjutan Tabel/Continued Table 2.3.2

Tingkat Pendidikan <i>Educational Level</i>	2020		
	Laki-laki <i>Male</i>	Perempuan <i>Female</i>	Jumlah <i>Total</i>
(1)	(2)	(3)	(4)
Sampai dengan SD <i>Up to Primary School</i>	13	1	14
SMP/Sederajat <i>General Vocational Junior High School</i>	16	-	16
SMA/Sederajat <i>General/Vocational Senior High School</i>	213	155	368
Diploma I, II/Akta I, II <i>Diploma I, II/Akta I, II</i>	8	38	46
Diploma III/Akta III/Sarjana Muda <i>Diploma III/Akta III/Bachelor</i>	88	446	534
Diploma IV/Diploma IV	40	59	99
Tingkat Sarjana/ <i>Scholar</i>	467	1 214	1 681
Pasca Sarjana/Doktor/Ph.D <i>University Graduates</i>	113	111	224
Jumlah/Total	958	2 024	2 982

Sumber/Source : BKPSDM Kota Payakumbuh/BKPSDM Payakumbuh Municipality

Tabel
Table 2.3.3

**Jumlah Pegawai Negeri Sipil Menurut Tingkat
Kepangkatan dan Jenis Kelamin di Kota Payakumbuh
Desember 2019 dan Desember 2020**
*Number of Civil Servants by Hierarchy and Sex at
Payakumbuh Municipality, December 2019 and December
2020*

Pangkat/Golongan/Ruang <i>Hierarchy</i>	2019		
	Laki-laki <i>Male</i>	Perempuan <i>Female</i>	Jumlah <i>Total</i>
(1)	(2)	(3)	(4)
1. I/A (Juru Muda)	1	-	1
2. I/B (Juru Muda Tingkat I)	3	-	3
3. I/C (Juru)	11	1	12
4. I/D (Juru Tingkat I)	12	2	14
Golongan I/Range I	27	3	30
5. II/A (Pengatur Muda)	26	6	32
6. II/B (Pengatur Muda Tingkat I)	55	38	93
7. II/C (Pengatur)	72	120	192
8. II/D (Pengatur Tingkat I)	65	101	166
Golongan II/Range II	218	265	483
9. III/A (Penata Muda)	100	232	332
10. III/B (Penata Muda Tingkat I)	133	466	599
11. III/C (Penata)	169	339	508
12. III/D (Penata Tingkat I)	153	311	464
Golongan III/Range III	555	1 348	1903
13. IV/A (Pembina)	134	381	515
14. IV/B (Pembina Tingkat I)	46	63	109
15. IV/C (Pembina Utama Muda)	24	8	32
16. IV/D (Pembina Utama Madya)	1	2	3
17. IV/E (Pembina Utama)	-	1	1
Golongan IV/Range IV	205	455	660
Jumlah/Total	1 005	2 071	3 076

Lanjutan Tabel/Continued Table 2.3.3

Pangkat/Golongan/Ruang Hierarchy	2020		
	Laki-laki Male	Perempuan Female	Jumlah Total
(1)	(5)	(6)	(7)
1. I/A (Juru Muda)	-	-	-
2. I/B (Juru Muda Tingkat I)	1	-	1
3. I/C (Juru)	10	-	10
4. I/D (Juru Tingkat I)	9	1	10
Golongan I/Range I	20	1	21
5. II/A (Pengatur Muda)	19	4	23
6. II/B (Pengatur Muda Tingkat I)	54	20	74
7. II/C (Pengatur)	62	111	173
8. II/D (Pengatur Tingkat I)	68	94	162
Golongan II/Range II	203	229	432
9. III/A (Penata Muda)	86	191	277
10. III/B (Penata Muda Tingkat I)	121	362	483
11. III/C (Penata)	170	438	608
12. III/D (Penata Tingkat I)	165	356	521
Golongan III/Range III	542	1 347	1 889
13. IV/A (Pembina)	117	325	442
14. IV/B (Pembina Tingkat I)	54	111	165
15. IV/C (Pembina Utama Muda)	21	8	29
16. IV/D (Pembina Utama Madya)	1	1	2
17. IV/E (Pembina Utama)	-	2	2
Golongan IV/Range IV	193	447	640
Jumlah/Total	958	2 024	2 982

Sumber/Source : BPPSDM Kota Payakumbuh/BKPSDM Payakumbuh Municipality

Tabel
Table 2.3.4

Jumlah Pegawai Negeri Sipil Menurut Dinas/Instansi Pemerintah dan Jenis Kelamin di Kota Payakumbuh, 2020
Number of Civil Servants by Institution/Office and Sex in Payakumbuh Municipality, 2020

Dinas/Instansi Pemerintahan <i>Institution/Office</i>	Jenis Kelamin/ <i>Sex</i>		
	Laki-laki <i>Male</i>	Perempuan <i>Female</i>	Jumlah <i>Total</i>
(1)	(2)	(3)	(4)
A. 1. Sekretariat daerah	9	3	12
- Bagian Pemerintahan	2	6	8
- Bagian Kesra	6	-	6
- Bagian Hukum	3	3	6
- Bagian Perencanaan dan Penganggaran	3	8	11
- Bagian Perekonomian	3	3	6
- Bagian Administrasi Pembangunan	5	5	10
- Bagian Protokoler dan Dokumentasi	4	3	7
- Bagian Umum	8	3	11
- Bagian Organisasi	2	4	6
2. Sekretariat DPRD	14	10	24
			0
B. Dinas-Dinas			0
1. Dinas Pendidikan	34	46	80
Sanggar Kegiatan Belajar	4	4	8
TK		1	1
SD		72	72
SLTP	106	506	612
2. Dinas Kesehatan	69	232	301
RSUD dr Adnaan WD	12	53	65
UPTD Intalasi Farmasi	65	281	346
Puskesmas Air Tabit	1	3	4
Puskesmas Ibh	2	30	32

Lanjutan Tabel/*Continued Table 2.3.4*

	Dinas/Instansi Pemerintahan <i>Institution/Office</i>	Jenis Kelamin/ <i>Sex "</i>		
		Laki-laki <i>Male</i>	Perempuan <i>Female</i>	Jumlah <i>Total</i>
	(1)	(2)	(3)	(4)
	Puskesmas Lampasi	4	38	42
	Puskesmas Padang Karambia	2	23	25
	Puskesmas Parit Rintang	3	23	26
	Puskesmas Payolasek	2	32	34
	Puskesmas Tarok	5	34	39
	Puskesmas Tiakar	2	31	33
3	Dinas Pekerjaan Umum dan Penataan Ruang	49	14	63
	UPTD Alat Berat	2	1	3
	UPTD Laboratorium Kontruksi	2	-	2
4.	Dinas Perumahan Rakyat dan Kawasan Pemukiman	12	11	23
5.	Dinas Sosial	11	10	21
6.	Dinas Tenaga Kerja dan Perindustrian	6	11	17
	UPTD Pusat Pelayanan dan Pengembangan Rendang	1	-	1
7.	Dinas P3A dan P2, Keluarga Berencana	8	15	23
8.	Dinas Ketahanan Pangan	5	13	18
9.	Dinas Lingkungan Hidup	16	14	30
	UPTD Laboratorium Lingkungan Hidup	-	3	3
10.	Dinas Kependudukan dan Pencatatan Sipil	7	15	22
11.	Dinas Perhubungan	24	6	30
	UPTD Pengujian Kendaraan Bermotor	3	1	4
	UPTD Perparkiran	1	-	1
	UPTD Terminal	8	-	8
12.	Dinas Komunikasi dan Informatika	15	12	27
13.	Dinas Koperasi dan UKM	25	14	39
	UPTD Promosi Produk UMKM	1	1	2
14.	Dinas Penanaman Modal dan PTSP	11	13	24

Lanjutan Tabel/*Continued Table 2.3.4*

	Dinas/Instansi Pemerintahan <i>Institution/Office</i>	Jenis Kelamin/ <i>Sex "</i>		Jumlah <i>Total</i>
		Laki-laki <i>Male</i>	Perempuan <i>Female</i>	
	(1)	(2)	(3)	(4)
15.	Dinas Pariwisata, Pemuda dan Olahraga	14	16	30
	UPTD Pengelola Objek Wisata dan Usaha Wisata	2	-	2
16.	Dinas Perpustakaan dan Kearsipan	7	9	16
17.	Dinas Pertanian	36	41	77
	UPTD Perbenihan dan Pakan Ikan	2	-	2
	UPTD Pusat Kesehatan Hewan	-	3	3
	UPTD RPH dan Pasar Ternak	3	-	3
	UPTD Pembibitan dan Pakan Ternak	3	-	3
	UPTD Perbenihan dan Pelayanan Jasa Alsintan	2	-	2
C. Badan-badan				0
1.	Inspektorat	18	29	47
2.	Badan Perencanaan Pembangunan Daerah	14	22	36
3.	Badan Keuangan Daerah	22	36	58
	UPTD Fasilitasi Pembiayaan	-	2	2
	UPTD Pajak Daerah	1	1	2
4.	Badan Kepegawaian dan PSDM	22	37	59
5.	Badan Penanggulangan Bencana Daerah	28	6	34
6.	Satpol PP dan Pemadam Kebakaran	43	4	47
D. Kantor-kantor				
	Kantor Kesatuan Bangsa dan Politik	6	6	12
E. Kecamatan				
1.	Kecamatan Payakumbuh Barat	6	8	14
	Kelurahan	39	46	85
2.	Kecamatan Payakumbuh Utara	10	7	17
	Kelurahan	21	25	46

Lanjutan Tabel/*Continued Table 2.3.4*

Dinas/Instansi Pemerintahan <i>Institution/Office</i>	Jenis Kelamin/ <i>Sex "</i>		
	Laki-laki <i>Male</i>	Perempuan <i>Female</i>	Jumlah <i>Total</i>
(1)	(2)	(3)	(4)
3. Kecamatan Payakumbuh Timur	10	8	18
Kelurahan	19	28	47
4. Kecamatan Payakumbuh Selatan	7	7	14
Kelurahan	16	12	28
5. Kecamatan Lamposi Tigo Nagori	7	6	13
Kelurahan	19	11	30
F BUMD / Lainnya			
1 Sekretariat KPUD	1	-	1
2 Badan Narkotika Nasional Kota	-	-	-
Jumlah/Total	958	2.024	2.982

Sumber/Source : BPPSDM Kota Payakumbuh/BKPSDM Payakumbuh Municipality

Tabel
Table 2.3.5

Jumlah PNS yang Telah Mengikuti Diklat Struktural Menurut Jenisnya di Lingkungan Pemda Kota Payakumbuh, 2020
The Composition of Local Government Employee by Groups in Payakumbuh Municipality, 2020

Dinas/Instansi Pemerintahan <i>Institution/Office</i>	"Jenis Pendidikan/ <i>Kind of Education</i> "			
	"Adum/ PIM IV"	Adumia	"Spama/ PIM III"	"Spamen/ PIM II"
(1)	(2)	(3)	(4)	(5)
A. 1. Sekretariat daerah	-	-	2	4
- Bagian Pemerintahan	3	-	1	-
- Bagian Kesra	2	-	1	-
- Bagian Hukum	1	-	1	-
- Bagian Perencanaan dan Penganggaran	1	-	-	-
- Bagian Perekonomian	2	-	1	-
- Bagian Administrasi Pembangunan	2	-	1	-
- Bagian Protokoler dan Dokumentasi	-	-	-	-
- Bagian Umum	2	-	1	-
- Bagian Organisasi	2	-	1	-
2. Sekretariat DPRD	5	-	3	-
	-	-	-	-
B. Dinas-Dinas	-	-	-	-
1. Dinas Pendidikan	9	-	1	-
Sanggar Kegiatan Belajar	-	-	-	-
TK	-	-	-	-
SD	-	-	-	-
SLTP	-	-	-	-
2. Dinas Kesehatan	4	-	1	-
RSUD dr Adnaan WD	11	-	2	1
UPTD Intalasi Farmasi	-	-	-	-
Puskesmas Air Tabit	1	-	-	-

Lanjutan Tabel/*Continued Table 2.3.5*

Dinas/Instansi Pemerintahan <i>Institution/Office</i>	"Jenis Pendidikan/ <i>Kind of Education</i> "			
	"Adum/ PIM IV"	Adumia	"Spama/ PIM III"	"Spamen/ PIM II"
(1)	(2)	(3)	(4)	(5)
Puskesmas Ibhuh	-	-	-	-
Puskesmas Lampasi	1	-	-	-
Puskesmas Padang Karambia	1	-	-	-
Puskesmas Parit Rantang	-	-	-	-
Puskesmas Payolansek	1	-	-	-
Puskesmas Tarok	1	-	-	-
Puskesmas Tiakar	-	-	-	-
3 Dinas Pekerjaan Umum dan Penataan Ruang	13	-	2	-
UPTD Alat Berat	-	-	-	-
UPTD Laboratorium Kontruksi	1	-	-	-
4. Dinas Perumahan Rakyat dan Kawasan Pemukiman	5	-	-	1
5. Dinas Sosial	6	-	3	-
6. Dinas Tenaga Kerja dan Perindustrian	4	-	3	-
UPTD Pusat Pelayanan dan Pengembangan Rendang	1	-	-	-
7. Dinas P3A dan P2, Keluarga Berencana	5	-	3	1
8. Dinas Ketahanan Pangan	3	-	4	-
9. Dinas Lingkungan Hidup	6	-	3	-
UPTD Laboratorium Lingkungan Hidup	-	-	-	-
10. Dinas Kependudukan dan Pencatatan Sipil	4	-	3	-
11. Dinas Perhubungan	8	-	1	-
UPTD Pengujian Kendaraan Bermotor	1	-	-	-

Lanjutan Tabel/*Continued Table 2.3.5*

Dinas/Instansi Pemerintahan <i>Institution/Office</i>	"Jenis Pendidikan/ <i>Kind of Education</i> "			
	"Adum/ PIM IV"	Adumia	"Spama/ PIM III"	"Spamen/ PIM II"
(1)	(2)	(3)	(4)	(5)
UPTD Perparkiran	-	-	-	-
UPTD Terminal	-	-	-	-
12. Dinas Komunikasi dan Informatika	6	-	1	-
13. Dinas Koperasi dan UKM	8	-	2	-
UPTD Promosi Produk UMKM	1	-	-	-
14. Dinas Penanaman Modal dan PTSP	9	-	5	-
15. Dinas Pariwisata, Pemuda dan Olahraga	6	-	2	-
UPTD Pengelola Objek Wisata dan Usaha Wisata	1	-	-	-
16. Dinas Perpustakaan dan Kearsipan	2	-	2	-
17. Dinas Pertanian	12	-	5	-
UPTD Perbenihan dan Pakan Ikan	1	-	-	-
UPTD Pusat Kesehatan Hewan	-	-	-	-
UPTD RPH dan Pasar Ternak	-	-	-	-
UPTD Pembibitan dan Pakan Ternak	1	-	-	-
UPTD Perbenihan dan Pelayanan Jasa Alsintan	-	-	-	-
C. Badan-badan	-	-	-	-
1. Inspektorat	8	-	11	-
2. Badan Perencanaan Pembangunan Daerah	12	-	3	1
3. Badan Keuangan Daerah	7	-	4	-
UPTD Fasilitas Pembiayaan	-	-	-	-
UPTD Pajak Daerah	1	-	-	-
4. Badan Kepegawaian dan PSDM	9	-	5	-

Lanjutan Tabel/Continued Table 2.3.5

Dinas/Instansi Pemerintahan <i>Institution/Office</i>	"Jenis Pendidikan/ <i>Kind of Education</i> "			
	"Adum/ PIM IV"	Adumia	"Spama/ PIM III"	"Spamen/ PIM II"
(1)	(2)	(3)	(4)	(5)
5. Badan Penanggulangan Bencana Daerah	5	-	3	-
6. Satpol PP dan Pemadam Kebakaran	4	-	1	-
D. Kantor-kantor	-	-	-	-
Kantor Kesatuan Bangsa dan Politik	4	-	2	-
E. Kecamatan	-	-	-	-
1. Kecamatan Payakumbuh Barat	-	-	-	-
Kelurahan	4	-	-	-
2. Kecamatan Payakumbuh Utara	12	-	-	-
Kelurahan	2	-	3	-
3. Kecamatan Payakumbuh Timur	6	-	-	-
Kelurahan	4	-	1	-
4. Kecamatan Payakumbuh Selatan	8	-	2	-
Kelurahan	4	-	1	-
5. Kecamatan Lamposi Tigo Nagori	10	-	-	-
Kelurahan	2	-	1	-
F BUMD / Lainnya	2	-	-	-
1 Sekretariat KPUD	1	-	1	-
2 Badan Narkotika Nasional Kota	-	-	-	-
Jumlah/Total	257	-	92	8
2019	284	-	104	11
2018	293	-	117	10
2017	309	-	132	16
2016	301	2	125	12

Sumber/Source : BPPSDM Kota Payakumbuh/BKPSDM Payakumbuh Municipality

Tabel
Table 2.3.6**Komposisi PNS di Lingkungan Pemerintah Daerah Kota Payakumbuh menurut Tingkat Golongan, 2020**
The Composition of Local Government Employee by Groups in Payakumbuh Municipality, 2020

Dinas/Instansi Pemerintahan <i>Institution/Office</i>	Golongan/Groups			
	I	II	III	IV
(1)	(2)	(3)	(4)	(5)
A. 1. Sekretariat daerah	-	-	6	6
- Bagian Pemerintahan	-	-	6	2
- Bagian Kesra	-	1	4	1
- Bagian Hukum	-	1	2	3
- Bagian Perencanaan dan Penganggaran	-	1	9	1
- Bagian Perekonomian	-	2	3	1
- Bagian Administrasi Pembangunan	-	-	9	1
- Bagian Protokoler dan Dokumentasi	-	1	5	1
- Bagian Umum	2	4	4	1
- Bagian Organisasi	-	-	5	1
2. Sekretariat DPRD	-	9	11	4
B. Dinas-Dinas				
1. Dinas Pendidikan	1	16	39	24
Sanggar Kegiatan Belajar	-	3	2	3
TK	-	-	1	-
SD	-	-	62	10
SLTP	-	17	393	202
2. Dinas Kesehatan	-	16	131	154
RSUD dr Adnaan WD	-	17	42	6
UPTD Intalasi Farmasi	1	56	236	53
Puskesmas Air Tabit	-	-	3	1

Lanjutan Tabel/*Continued Table 2.3.6*

Dinas/Instansi Pemerintahan <i>Institution/Office</i>	Golongan/ <i>Groups</i>			
	I	II	III	IV
(1)	(2)	(3)	(4)	(5)
Puskesmas Ibhuh	-	18	27	2
Puskesmas Lampasi	-	15	26	1
Puskesmas Padang Karambia	-	4	19	2
Puskesmas Parit Rantang	-	11	13	2
Puskesmas Payolanssek	-	9	20	5
Puskesmas Tarok	-	11	25	3
Puskesmas Tiakar	-	8	23	2
3 Dinas Pekerjaan Umum dan Penataan Ruang	1	14	41	7
UPTD Alat Berat	-	-	3	-
UPTD Laboratorium Kontruksi	-	-	2	-
4. Dinas Perumahan Rakyat dan Kawasan Pemukiman	1	6	11	5
5. Dinas Sosial	-	1	17	3
6. Dinas Tenaga Kerja dan Perindustrian	-	2	11	4
UPTD Pusat Pelayanan dan Pengembangan Rendang	-	-	1	-
7. Dinas P3A dan P2, Keluarga Berencana	-	4	13	6
8. Dinas Ketahanan Pangan	-	3	11	4
9. Dinas Lingkungan Hidup	1	7	18	4
UPTD Laboratorium Lingkungan Hidup	-	-	3	-
10. Dinas Kependudukan dan Pencatatan Sipil	-	2	16	4
11. Dinas Perhubungan	-	11	16	3
UPTD Pengujian Kendaraan Bermotor	-	2	2	-
UPTD Perparkiran	-	-	1	-
UPTD Terminal	-	6	2	-

Lanjutan Tabel/*Continued Table* 2.3.6

Dinas/Instansi Pemerintahan <i>Institution/Office</i>		Golongan/Groups			
		I	II	III	IV
(1)	(2)	(3)	(4)	(5)	
12.	Dinas Komunikasi dan Informatika	-	1	23	3
13.	Dinas Koperasi dan UKM	2	15	18	4
	UPTD Promosi Produk UMKM	-	-	2	-
14.	Dinas Penanaman Modal dan PTSP	1	1	15	7
15.	Dinas Pariwisata, Pemuda dan Olahraga	1	8	16	5
	UPTD Pengelola Objek Wisata dan Usaha Wisata	-	-	2	-
16.	Dinas Perpustakaan dan Kearsipan	-	-	13	3
17.	Dinas Pertanian	-	17	41	19
	UPTD Perbenihan dan Pakan Ikan	-	-	2	-
	UPTD Pusat Kesehatan Hewan	-	-	2	1
	UPTD RPH dan Pasar Ternak	1	-	2	-
	UPTD Pembibitan dan Pakan Ternak	-	-	3	-
	UPTD Perbenihan dan Pelayanan Jasa Alsintan	-	-	2	-
C. Badan-badan					
1.	Inspektorat	-	1	29	17
2.	Badan Perencanaan Pembangunan Daerah	-	3	26	7
3.	Badan Keuangan Daerah	-	5	44	9
	UPTD Fasilitasi Pembiayaan	-	-	2	-
	UPTD Pajak Daerah	-	-	1	1
4.	Badan Kepegawaian dan PSDM	1	10	40	8
5.	Badan Penanggulangan Bencana Daerah	2	16	13	3
6.	Satpol PP dan Pemadam Kebakaran	1	31	12	3

Lanjutan Tabel/Continued Table 2.3.6

Dinas/Instansi Pemerintahan <i>Institution/Office</i>	Golongan/Groups			
	I	II	III	IV
(1)	(2)	(3)	(4)	(5)
D. Kantor-kantor				
Kantor Kesatuan Bangsa dan Politik	-	4	7	1
E. Kecamatan				
1. Kecamatan Payakumbuh Barat				
Kelurahan	-	5	6	3
2. Kecamatan Payakumbuh Utara	-	1	82	2
Kelurahan	3	3	8	3
3. Kecamatan Payakumbuh Timur	-	2	44	-
Kelurahan	2	6	9	1
4. Kecamatan Payakumbuh Selatan	-	2	43	2
Kelurahan	-	5	7	2
5. Kecamatan Lamposi Tigo Nagori	-	2	26	-
Kelurahan	-	4	8	1
F BUMD / Lainnya	-	-	29	1
1 Sekretariat KPUD	-	-	2	1
2 Badan Narkotika Nasional Kota	-	-	3	-
Jumlah/Total	21	432	1 889	640
2019	30	483	1 903	660
2018	30	504	1 829	694
2017	35	663	2 117	759
2016	39	611	1 838	760

Sumber/Source : BPPSDM Kota Payakumbuh/BKPSDM Payakumbuh Municipality

Tabel
Table 2.3.7**Komposisi PNS Di Luar Lingkungan Pemerintah Daerah Kota Payakumbuh menurut Tingkat Pendidikan, 2020**
The Composition of Civil Servants Out of Local Government by Education Level, 2020

Unit Organisasi/ Organization Units	Tingkat Pendidikan/Education Level					
	SD	SMP	SMA	Akademi	S1	S2/ S3
(1)	(2)	(3)	(4)	(5)	(6)	(7)
1 Badan Pusat Statistik	-	-	3	2	9	6
2 Kantor Kementerian Agama	-	1	46	17	75	12
3 Kantor Kejaksaan Negeri	-	-	6	3	25	2
4 Kantor Pengadilan Negeri	-	-	10	1	12	3
5 Kantor Pengadilan Agama	-	-	1	1	15	6
6 Badan Pertanahan Nasional	-	-	3	4	12	-
7 Kantor Lapas/LPM	-	-	37	1	12	1
8 Kantor UPTD P.3 Payakumbuh	-	-	1	-	5	1
9 Dinas Ker Tras Prop. Sumbar/ BLK Payakumbuh	1	-	4	3	8	1
10 Badan Narkotika Nasional	-	-	3	5	6	1
11 Sekretraiat KPU	-	1	6	1	3	2
Jumlah/Total						

Sumber/Source : Masing-masing instansi di Kota Payakumbuh / Each Institutions / offices of Payakumbuh Municipality

Tabel
Table 2.3.8**Komposisi PNS Di Luar Lingkungan Pemerintah Daerah Kota Payakumbuh menurut Jenis Kelamin, 2020**
The Composition of Civil Servants Out of Local Government by Sex, 2020

Unit Organisasi/ Organization Units	Jenis Kelamin/Sex		
	Laki-Laki/Male	Perempuan/ Female	Jumlah/Total
(1)	(2)	(3)	(4)
1 Badan Pusat Statistik	10	10	20
2 Kantor Kementerian Agama	60	91	151
3 Kantor Kejaksaan Negeri	19	17	36
4 Kantor Pengadilan Negeri	16	10	26
5 Kantor Pengadilan Agama	6	17	23
6 Badan Pertanahan Nasional	3	16	19
7 Kantor Lapas/LPM	40	11	51
8 Kantor UPTD P.3 Payakumbuh	3	4	7
9 Dinas Ker Tras Prop. Sumbar/ BLK Payakumbuh	11	6	17
10 Badan Narkotika Nasional	10	5	15
11 Sekretraiat KPU	7	6	13
Jumlah/Total			

Sumber/Source : Masing-masing instansi di Kota Payakumbuh / Each Institutions / offices of Payakumbuh Municipality

Tabel
Table 2.3.9**Komposisi Pegawai pada Berbagai Perusahaan Pelayanan Publik menurut Jenis Kelamin di Kota Payakumbuh, 2020**
The Composition of Official Employee at many Public Services Company by Sex at Payakumbuh Municipality, 2020

	Unit Organisasi/ Organization Units	Jenis Kelamin/Sex		
		Laki-Laki/Male	Perempuan/ Female	Jumlah/Total
	(1)	(2)	(3)	(4)
1	PDAM	81	26	107
2	PT. PLN Ranting	11	2	13
3	PT. Pos Indonesia	9	8	17
4	Perum Pegadaian	3	1	4
5	BPJS Kesehatan	31	32	63
6	RS. Ibnu Sina	46	152	198
Jumlah/Total		181	221	402

Sumber/Source : Masing-masing perusahaan di Kota Payakumbuh / Each Company of Payakumbuh Municipality

Tabel
Table 2.3.10**Komposisi Pegawai pada Berbagai Perusahaan Pelayanan Publik menurut Tingkat Pendidikan di Kota Payakumbuh, 2020**
The Composition of Official Employee at many Public Services Company by Educational Level at Payakumbuh Municipality, 2020

Unit Organisasi/ Organization Units	Tingkat Pendidikan/Education Level					
	SD	SMP	SMA	Akademi	S1	S2/ S3
(1)	(2)	(3)	(4)	(5)	(6)	(7)
1 PDAM	2	5	27	12	30	-
2 PT. PLN Ranting	-	-	1	8	4	-
3 PT. Pos Indonesia	-	-	9	1	7	-
4 Perum Pegadaian	-	-	-	-	4	-
5 BPJS Kesehatan	-	-	16	12	33	2
6 RS. Ibnu Sina	1	3	53	103	38	-
Jumlah/Total	3	8	106	136	116	2

Sumber/Source : Masing-masing perusahaan di Kota Payakumbuh / Each Company of Payakumbuh Municipality

Tabel
Table 2.3.11

Pegawai pada Perbankan menurut Jenis Kelamin di Kota Payakumbuh, 2020
The Composition of Official Employee at Banks Services by Sex at Payakumbuh Municipality, 2020

Unit Organisasi/ Organization Units	Jenis Kelamin/Sex		
	Laki-Laki/Male	Perempuan/ Female	Jumlah/Total
(1)	(2)	(3)	(4)
1 Bank Nagari	46	42	88
2 PT. Bank BNI	20	39	59
3 PT. Bank BRI	171	82	253
4 Bank Danamon	3	4	7
5 Bank Muamalat	4	3	7
6 Bank Bukopin Mitra Pensiun	9	2	11
7 BTPN (Pensiun)
8 Bank Mandiri	12	16	28
9 Bank BCA	10	7	17
10 Bank Nagari Syariah	8	6	14
11 Bank Syariah Mandiri	21	15	36
12 Bank BNI Syariah	14	3	17
13 BPR Rangkang Denai
14 BPR Harau	11	2	13
15 BPR Syariah Al-Makmur	20	20	40
16 BPR Andalas	3	2	5
17 BPRS Ampek Angkek Canduang	5	1	6
Jumlah/Total	337	224	561

Sumber/ Source : Masing-masing Bank di Kota Payakumbuh / Each Banks of Payakumbuh Municipality

Tabel
Table 2.3.12**Pegawai pada Perbankan menurut Tingkat Pendidikan di Kota Payakumbuh, 2020**
The Composition of Official Employee at Banks Services by Education Level at Payakumbuh Municipality, 2020

Unit Organisasi/ Organization Units	Tingkat Pendidikan/Education Level					
	SD	SLTP	SLTA	AKADEMI	S1	S2/S3
(1)	(2)	(3)	(4)	(5)	(6)	(7)
1 Bank Nagari	-	-	18	15	50	5
2 PT. Bank BNI	-	-	2	12	45	-
3 PT. Bank BRI	-	1	43	36	169	4
4 Bank Danamon	-	-	-	-	6	1
5 Bank Muamalat	-	-	-	-	5	2
6 Bank Bukopin Mitra Pensiun	-	-	9	-	4	-
7 BTPN (Pensiun)
8 Bank Mandiri	-	-	7	4	17	-
9 Bank BCA	-	1	9	2	5	-
10 Bank Nagari Syariah	-	-	2	2	10	-
11 Bank Syariah Mandiri	-	-	6	7	23	-
12 Bank BNI Syariah	-	-	6	-	11	-
13 BPR Rangkiang Denai
14 BPR Harau	-	-	5	2	6	-
15 BPR Syariah Al-Makmur	-	-	12	4	24	-
16 BPR Andalas	-	-	-	3	2	-
17 BPRS Ampek Angkek Canduang	-	-	1	-	5	-
Jumlah/Total	-	2	108	83	358	12

Sumber/Source : Masing-masing Bank di Kota Payakumbuh / Each Banks of Payakumbuh Municipality

Tabel
Table 2.3.13

Komposisi Personil POLRI menurut Jenis Kelamin di Kota Payakumbuh Tahun 2020
The Composition of Police by Sex in Payakumbuh at 2020

Unit Organisasi/ Organization Units	Jenis Kelamin/Sex		
	Laki-Laki/Male	Perempuan/ Female	Jumlah/Total
(1)	(2)	(3)	(4)
1 Polisi	426	38	464
Perwira Menengah	4	-	4
Perwira Pertama	69	3	66
Brigadir	353	35	407
2 PNS	4	9	13
Golongan IV	-	-	-
Golongan III	-	3	5
Golongan II	4	6	10
Golongan I	-	-	-
Jumlah/Total	892	94	986

Sumber/ Source : Polres Kota payakumbuh / Police in Payakumbuh City

2.4 KEUANGAN DAERAH REGIONAL FINANCE

Tabel
Table 2.4.1 **Realisasi Pendapatan Pemerintah Kota Payakumbuh Menurut Jenis Pendapatan (rupiah), 2018-2020**

Actual Revenues of Government of Payakumbuh Municipality by Source of Revenues (rupiahs), 2018-2020

<i>Jenis Pendapatan/ Source of Revenues</i>		2018	2019	2020
(1)		(2)	(3)	(4)
1	Pendapatan Asli Daerah (PAD)/Original Local Government Revenue	94 287 442 042	104 070 234 422	115 996 425 752
1.1	Hasil Pajak Daerah/Local Taxes	16 092 707 100	17 650 911 170	17 067 518 363
1.2	Hasil Retribusi Daerah/Rebtributions	7 284 923 162	7 399 489 867	4 364 204 571
1.3	Hasil Perusahaan Milik Daerah dan Pengelolaan Kekayaan Daerah yang Dipisahkan <i>Income of Regional Gov. Corporate and Management of Separated Reg. Gov.Wealth</i>	5 948 583 166	7 026 685 275	7 049 367 383
1.4	Lain-lain PAD yang Sah/ <i>Other Original Local Gov. Revenue</i>	64 961 228 614	71 993 148 110	87 515 335 435
2	Dana Perimbangan Balanced Budget	565 250 189 018	609 589 230 923	517 671 060 783
2.1	Bagi Hasil Pajak/Tax Sharing	12 030 264 735	9 185 937 242	10 688 396 768
2.2	Dana Alokasi Umum <i>General Allocation Funds</i>	437 696 934 000	468 545 741 000	421 054 226 000
2.3	Dana Alokasi Khusus <i>Special Allocation Funds</i>	99 022 990 283	131 857 552 681	85 928 438 015
2.4	Dana Insentif Daerah	16 500 000 000	-	-

Lanjutan Tabel/*Continued Table 2.4.1*

<i>Jenis Pendapatan/ Source of Revenues</i>		2018	2019	2020
		(1)	(3)	(4)
3	Lain-lain Pendapatan yang Sah/ Other Legal Revenue	48 995 137 964	83 177 548 956	84 033 619 180
3.1	Pendapatan Hibah/ <i>Grants</i>	22 426 280 000	19 806 489 713	18 444 400 037
3.3	Dana Bagi Hasil Pajak dari Provinsi dan Pemerintah Daerah Lainnya/ <i>Tax sharing from province and other local governments</i>	26 568 857 964	30 356 247 243	26 720 277 143
3.4	Dana Penyesuaian dan Otonomi Daerah Outonomous Region and Balancing Funds	-	33 014 812 000	38 868 942 000
3.5	Bagi Hasil Pajak dan Bantuan Keuangan dari Provinsi atau Pemerintah Daerah Lainnya/ <i>Tax Sharing and financial assistance from province and other local governments</i>	-	-	-
Jumlah/Total		708 532 769 024	796 837 014 301	717 701 105 715

Catatan/*Note*: ...Sumber/*Source*: DPPKA Kota Payakumbuh/*DPPKA of Payakumbuh Municipality*

Tabel
Table 2.4.2

Realisasi Belanja Pemerintah Kota Payakumbuh Menurut Jenis Belanja (rupiah), 2018 – 2020
Actual Expenditures of Government of Payakumbuh Municipality by Kind of Expenditures (rupiahs), 2018 – 2020

Jenis Belanja <i>Kind of Expenditures</i>		2018	2019	2020
(1)		(2)	(3)	(4)
1.	Belanja Tidak Langsung <i>Indirect Expenditure</i>	3 18 726 026 722	332 698 706 126	340 777 953 510
1.1	Belanja Pegawai/ <i>Personnel expenditure</i>	303 285 170 661	318 915 773 919	308 788 745 386
1.2	Belanja Bunga/ <i>Retributions</i>	4 863 322 426	-	-
1.4	Belanja Hibah/ <i>Grant</i>	4 863 322 426	8 467 558 024	6 803 494 436
1.5	Belanja Bantuan Sosial / <i>Social Expenditure</i>	4 635 000 000	4 725 000 000	3 907 400 000
1.6	Belanja Bantuan Keuangan kepada Provinsi/ Kabupaten/ Kota dan Pemerintah Desa <i>Financial Assistance Expenditure to Provincial/ District/City and Village Government</i>	1 079 211 209	589 911 650	651 312 613
1.7	Belanja Tidak Terduga/ <i>Unpredicted Expenditure</i>	-	462 533	20 627 001 075
2.	Belanja Langsung/<i>Direct Expenditure</i>	402 534 043 465	473 240 834 971	362 132 389 635
2.1	Belanja Pegawai/ <i>Personnel expenditure</i>	14 515 771 750	18 618 588 401	18 555 124 900
2.2	Belanja Barang dan Jasa <i>Goods and Services Expenditure</i>	238 572 846 724	272 404 198 399	223 584 002 596
2.3	Belanja Modal/ <i>Capital expenditure</i>	149 445 424 991	182 218 048 171	119 993 262 139
Jumlah/Total		721 260 070 187	805 939 541 097	702 910 343 145

Catatan/Note: ...

Sumber/Source: DPPKA Kota Payakumbuh/DPPKA of Payakumbuh Municipality

Tabel 2.4.3
Table

Rekapitulasi Belanja APBD-Perubahan Kota Payakumbuh Menurut Urusan Pemerintah Daerah (rupiah) Tahun Anggaran, 2020
Recapitulation of Expenditure of Revised-Local Government Budget by Payakumbuh Municipality Government Supervision Fiscal (rupiahs), 2020

<i>Uraian Description</i>	<i>APBD Perubahan/ Revised Local Government Budget</i>	<i>Realisasi Realization</i>
(1)	(2)	(3)
1. PELAYANAN UMUM	76 421 598 720	70 117 285 794
KOMUNIKASI DAN INFORMATIKA	6 913 887 686	6 390 146 386
STATISTIK	77 496 750	72 032 750
KEARSIPAN	167 112 674	146 284 728
KESEKRETARIATAN DAERAH	16 130 835 556	15 331 389 227
KESEKRETARIATAN DEWAN PERWAKILAN RAKYAT DAERAH	18 440 935 987	15 869 872 984
INSPEKTORAT	4 128 353 902	3 827 067 854
PERENCANAAN	2 129 576 254	2 058 806 450
KEUANGAN	6 659 418 639	6 194 533 047
KEPEGAWAIAN	1 871 591 455	1 593 885 231
PENELITIAN DAN PENGEMBANGAN	90 199 610	89 851 070
KECAMATAN	19 812 190 207	18 543 416 067
3. KETERTIBAN DAN KETENTRAMAN	7 884 061 067	7 153 822 152
KETENTRAMAN, KETERTIBAN UMUM DAN PERLINDUNGAN MASYARAKAT	7 884 061 067	7 153 822 152
Sub Jumlah/ Sub Total	84 305 659 787	77 271 107 946

Lanjutan Tabel/Continued Table 2.4.3

<i>Uraian Description</i>	<i>APBD Perubahan/ Revised Local Government Budget</i>	<i>Realisasi/ Realization</i>
(1)	(2)	(3)
4. EKONOMI	22 802 128 769	21 821 139 765
TENAGA KERJA	1 431 822 714	1 181 275 948
PANGAN	721 616 857	704 755 957
PERHUBUNGAN	4 043 760 907	3 919 892 907
KOPERASI DAN USAHA KECIL MENENGAH	2 421 475 390	2 249 916 516
PENANAMAN MODAL	3 123 677 923	3 046 681 617
KELAUTAN DAN PERIKANAN	387 019 238	383 073 451
PERTANIAN	5 060 595 524	4 956 826 474
PERDAGANGAN	3 869 131 406	3 737 625 502
PERINDUSTRIAN	1 743 028 810	1 641 091 393
5. LINGKUNGAN HIDUP	13 156 481 158	12 067 480 482
PERTANAHAN	38 500 000	35 913 070
LINGKUNGAN HIDUP	13 117 981 158	12 031 567 412
Sub Jumlah/ Sub Total	35 958 609 927	33 888 620 247

Lanjutan Tabel/Continued Table 2.4.3

<i>Uraian Description</i>	<i>APBD Perubahan/ Revised Local Government Budget</i>	<i>Realisasi/ Realization</i>
(1)	(2)	(3)
6. PERUMAHAN DAN FASILITAS UMUM	91 776 614 442	87 265 527 665
PEKERJAAN UMUM	84 747 836 965	80 531 024 700
PERUMAHAN RAKYAT	7 028 777 477	6 734 502 965
7. KESEHATAN	106 390 686 957	98 712 019 987
KESEHATAN	103 064 757 787	96 474 333 623
PENGENDALIAN PENDUDUK DAN KELUARGA BERENCANA	3 325 929 170	2 237 686 364
8. PARIWISATAN DAN BUDAYA	7 498 921 735	6 238 511 688
KEBUDAYAAN	353 541 400	293 296 915
PARIWISA	7 145 380 335	5 945 214 773
PENDIDIKAN	54 037 314 288	50 821 342 374
10. PENDIDIKAN	46 526 984 329	43 620 011 814
KEPEMUDAAN DAN OLAH RAGA	6 756 664 585	6 473 928 210
PERPUSTAKAAN	753 665 374	727 402 350
11. PERLINDUNGAN SOSIAL	8 590 866 885	7 935 259 728
SOSIAL	2 230 511 578	1 967 366 208
PEMBERDAYAAN PEREMPUAN DAN PERLINDUNGAN ANAK	1 578 098 424	1 375 557 864
ADMINISTRASI KEPENDUDUKAN DAN PENCATATAN SIPIL	2 601 075 905	2 561 330 890
KESATUAN BANGSA DAN POLITIK	1 638 020 025	1 524 897 299
PENANGGULANGAN BENCANA DAERAH	543 160 953	506 107 467
Sub Jumlah/ Sub Total	268 294 404 307	250 972 661 442
Jumlah/Total	388 558 674 021	362 132 389 635

Catatan/Note: ...

Sumber/Source: DPPKA Kota Payakumbuh/DPPKA of Payakumbuh Municipality

Tabel 2.4.4 **Realisasi Penerimaan Daerah Otonom Kota Payakumbuh**
Table **(rupiah) Tahun Anggaran, 2020**
The Realization of Local Own-Source Revenue of
Payakumbuh Municipality (rupiahs), 2020

Uraian Description	APBD Perubahan/ Revised Local Government Budget	Realisasi/ Realization
(1)	(2)	(3)
1.1 PENDAPATAN ASLI DAERAH	98 325 518 029	115 996 425 752
1.1.1. Hasil Pajak Daerah	15 288 499 914	17 067 518 363
1.1.2. Hasil Retribusi Daerah	4 606 001 602	4 364 204 571
1.1.3. Hasil Pengelolaan Kekayaan Daerah yang Dipisahkan	7 049 367 383	7 049 367 383
1.1.4. Lain-lain Pendapatan Asli Daerah Yang Sah	71 381 649 130	87 515 335 435
1.2. DANA PERIMBANGAN	527 550 498 349	517 671 060 783
1.2.1. Bagi Hasil Pajak/Bagi Hasil Bukan Pajak	12 977 414 936	10 688 396 768
1.2.2. Dana Alokasi Umum	423 286 932 000	421 054 226 000
1.2.3. Dana Alokasi Khusus	91 286 151 413	85 928 438 015
1.2.4. Dana Insentif Daerah	-	-
1.3 LAIN-LAIN PENDAPATAN YANG SAH	83 024 271 810	84 033 619 180
1.3.1. Pendapatan Hibah	18 599 800 000	18 444 400 037
1.3.3. Dana Bagi Hasil Pajak dari Propinsi dan Pemerintah Lainnya	25 555 529 810	26 720 277 143
1.3.4. Dana Penyesuaian dan Otonomi Khusus	38 868 942 000	38 868 942 000
Jumlah Pendapatan Daerah	708 900 288 188	717 701 105 715

Catatan/Note: ...

Sumber/Source: DPPKA Kota Payakumbuh/DPPKA of Payakumbuh Municipality

Lanjutan Tabel/*Continued Table 2.4.4*

<i>Uraian Description</i>	<i>APBD Perubahan/ Revised Local Government Budget</i>	<i>Realisasi/ Realization</i>
(1)	(2)	(3)
2. BELANJA DAERAH	750 947 870 902	702 910 343 145
2.1. BELANJA TIDAK LANGSUNG	362 389 196 881	340 777 953 510
2.1.1. Belanja Pegawai	326 627 555 980	308 788 745 386
2.1.4. Belanja Hibah	7 192 900 000	6 803 494 436
2.1.5. Belanja Bantuan Sosial	4 416 300 000	3 907 400 000
2.1.7. Belanja Bantuan Keuangan Kepada Provinsi/Kabupaten/Kota dan Pemerintahan Desa dan Partai Politik	651 474 361	651 312 613
2.1.8. Belanja Tidak Terduga	23 500 966 540	20 627 001 075
2.2. BELANJA LANGSUNG	388 558 674 021	362 132 389 635
2.2.1. Belanja Pegawai	19 930 658 830	18 555 124 900
2.2.2. Belanja Barang dan Jasa	240 179 750 974	223 584 002 596
2.2.3. Belanja Modal	128 448 264 217	119 993 262 139
3. PEMBIAYAAN DAERAH	4 2047 582 714	5 9945 152 495
3.1. PENERIMAAN PEMBIAYAAN DAERAH	4 2047 582 714	5 9945 152 495
3.1.1. Sisa Lebih Perhitungan Anggaran Daerah Tahun Sebelumnya	4 2047 582 714	5 9945 152 495
3.1.7. Penerimaan kembali investasi Non Permanen Lainnya	-	-
3.2. PENGELUARAN PEMBIAYAAN DAERAH	-	-
3.2.2. Penyertaan Modal (Investasi) Pemerintah Daerah	-	-
Pembiayaan Netto	4 2047 582 714	5 9945 152 495

Catatan/Note: ...

Sumber/Source: DPPKA Kota Payakumbuh/DPPKA of Payakumbuh Municipality

BAB III

PENDUDUK DAN KETENAGAKERJAAN

Population and Employment



Jumlah Penduduk

139.576 jiwa

70.250
Laki-Laki



69.326
Perempuan



**Tingkat Partisipasi
Angkatan Kerja Kota
Payakumbuh Tahun
2020**

68,68

**Tingkat
Pengangguran Kota
Payakumbuh Tahun
2020**

6,68

PENJELASAN TEKNIS

1. Sumber utama data kependudukan adalah sensus penduduk yang dilaksanakan setiap sepuluh tahun sekali. Sensus penduduk telah dilaksanakan sebanyak enam kali sejak Indonesia merdeka, yaitu tahun 1961, 1971, 1980, 1990, 2000, dan 2010.

Di dalam sensus penduduk, pencacahan dilakukan terhadap seluruh penduduk yang berdomisili di wilayah teritorial Indonesia termasuk warga negara asing kecuali anggota korps diplomatik negara sahabat beserta keluarganya.

Metode pengumpulan data dalam sensus dilakukan dengan wawancara antara petugas sensus dengan responden dan juga melalui e-census. Pencatatan penduduk menggunakan konsep usual residence, yaitu konsep di mana penduduk biasa bertempat tinggal. Bagi penduduk yang bertempat tinggal tetap dicacah di mana mereka biasa tinggal, sedangkan untuk penduduk yang tidak bertempat tinggal tetap dicacah di tempat di mana mereka ditemukan petugas. Sensus pada malam 'Hari Sensus'. Termasuk penduduk yang tidak bertempat tinggal tetap adalah tuna wisma, awak

TECHNICAL NOTES

1. *The main source of demographic data is population census, which is conducted every ten years. Population Census has been conducted six times since Indonesia's independence: 1961, 1971, 1980, 1990, 2000, and 2010.*

The population census enumerates all residents who domicile in the entire territory of Indonesia including foreign citizens except the diplomatic corps members and their families.

The method of data collection in a population census involves interviewing respondents and conducting e-census. Enumeration of the population uses the concept of "usual residence", which is the concept of "places where people usually live". De jure was applied to the permanent residents, while de facto was applied to non-permanent residents. The permanent residents were enumerated in place where they normally live, the non-permanent residents were enumerated where they were found by the enumerators, on the night of 'Census Date'. The non permanent residents include homeless people, ship crew with Indonesian's flag, boat people, remote area community, and internally displaced persons

Those who had permanent

kapal berbendera Indonesia, penghuni perahu/rumah apung, masyarakat terpencil/terasing, dan pengungsi.

Bagi mereka yang mempunyai tempat tinggal tetap dan sedang bepergian ke luar wilayah lebih dari enam bulan, tidak dicacah di tempat tinggalnya, tetapi dicacah di tempat tujuannya. Untuk tahun yang tidak dilaksanakan sensus penduduk, data kependudukan diperoleh dari hasil proyeksi penduduk. Proyeksi penduduk merupakan suatu perhitungan ilmiah yang didasarkan pada asumsi dari komponen-komponen perubahan penduduk, yaitu kelahiran, kematian, dan migrasi. Proyeksi penduduk Indonesia 2010–2035 menggunakan data dasar penduduk hasil SP2010.

2. Penduduk adalah semua orang yang berdomisili di wilayah teritorial selama 6 bulan atau lebih dan atau mereka yang berdomisili kurang dari 6 bulan tetapi bertujuan menetap.
3. Laju pertumbuhan penduduk adalah angka yang menunjukkan persentase penambahan penduduk dalam jangka waktu tertentu.
4. Kepadatan penduduk adalah rasio banyaknya penduduk per kilometer persegi.

residence and had been travelling away from their home for six months or more were not enumerated in their permanent place, but in the place where they were during the census.

For the periods where the population census is not conducted, population projection is done to estimate population during those years. The population projection is an estimate based on the demographic components, such as birth, death, and migration. Indonesia's 2010–2035 population projection used the 2010 Population Census as the base population.

2. *The population are all residents of the entire territory who have stayed for six months or longer, and those who intended to stay more than six months even though their length of stay is less than six months.*
3. *The growth rate of population is the number that show percentage of population growth within a specified period.*
4. *Population density is ratio of population per square kilometer .*

5. Rasio jenis kelamin adalah perbandingan antara penduduk laki-laki dan penduduk perempuan pada suatu wilayah dan waktu tertentu. Biasanya dinyatakan dengan banyaknya penduduk laki-laki untuk 100 penduduk perempuan.
 6. Distribusi penduduk adalah pola persebaran penduduk di suatu wilayah, baik berdasarkan batas-batas geografis maupun berdasarkan batas-batas administrasi pemerintahan.
 7. Komposisi penduduk adalah pola persebaran penduduk menurut karakteristiknya, contoh : penduduk menurut kelompok umur, penduduk menurut jenis kelamin.
 8. Rumah tangga adalah seseorang atau sekelompok orang yang mendiami sebagian atau seluruh bangunan fisik/sensus dan biasanya tinggal bersama serta pengelolaan makan dari satu dapur. Yang dimaksud makan dari satu dapur adalah jika pengurusan kebutuhan sehari-harinya dikelola bersama-sama menjadi satu.
 9. Anggota rumah tangga adalah semua orang yang biasanya bertempat tinggal di suatu rumah tangga, baik yang berada di rumah pada waktu pencacahan maupun yang sementara tidak ada.
5. *Sex ratio is the ratio of males population to females population in a given area and time, usually expressed as the number of males for every 100 females.*
 6. *Population distribution is the pattern of population distribution in an area, either by geographic boundaries or by government administrative boundaries.*
 7. *Population compotion is the pattern of population distribution by its characteristics, example: population by age group, population by sex*
 8. *Household is an individual or group of people living in a physical/census building unit or part of it and usually commit on a common provision for food and other essentials of living.*
 9. *Household member are those who usually lives in a household regardless of their location at the time of enumeration.*

10. Rata-rata anggota rumah tangga adalah angka yang menunjukkan rata-rata jumlah anggota rumah tangga per rumah tangga.
 11. Istilah migrasi seumur hidup disebut bila provinsi tempat tinggal seseorang pada saat pencacahan berbeda dengan provinsi tempat lahirnya.
 12. Istilah migrasi risen disebut bila provinsi tempat tinggal seseorang pada saat pencacahan berbeda dengan provinsi tempat tinggalnya 5 tahun yang lalu.
 13. Penduduk usia kerja adalah penduduk yang berumur 15 tahun ke atas.
 14. Angkatan kerja adalah penduduk usia kerja (15 tahun ke atas) yang bekerja, punya pekerjaan namun sementara tidak bekerja, dan pengangguran.
 15. Bekerja adalah kegiatan ekonomi yang dilakukan oleh seseorang dengan maksud memperoleh atau membantu memperoleh pendapatan atau keuntungan dan lamanya bekerja paling sedikit 1 jam secara terus menerus dalam seminggu yang lalu (termasuk pekerja keluarga tanpa upah yang membantu dalam suatu usaha/kegiatan ekonomi).
 16. Jumlah jam kerja seluruhnya adalah jumlah jam kerja yang digunakan untuk bekerja (tidak
10. *Average household size is the average number of household members per household.*
 11. *Lifetime migration terminology if someone's province of residence at the time of enumeration was different from his/her province of birthplace.*
 12. *Recent migration terminology if someone's province of residence at the time of enumeration was different from his/her province of residence 5 years ago.*
 13. *Working age population is persons of 15 years and over.*
 14. *Labor force or economically active are persons of 15 years and over, who in the previous week were working, temporarily absent from work but having jobs, and unemployment.*
 15. *Working is economic activity conducted by a person and intended to earn income by doing work or helping to do work at least one hour continuously during the reference week (including unpaid family worker/s for any economic activity).*
 16. *Total working hours is the total hours spent by an employee to perform all jobs (excluding the time*

- termasuk jam kerja istirahat resmi dan jam kerja yang digunakan untuk hal-hal di luar pekerjaan).
17. Lapangan usaha adalah bidang kegiatan dari pekerjaan/tempat bekerja di mana seseorang bekerja. Klasifikasi lapangan usaha mengikuti Klasifikasi Baku Lapangan Usaha Indonesia (KBLI) dalam 1 digit.
18. Status pekerjaan adalah kedudukan seseorang dalam unit usaha/kegiatan dalam melakukan pekerjaan.
19. Berusaha sendiri tanpa dibantu orang lain adalah bekerja atau berusaha dengan menanggung risiko secara ekonomis, yaitu dengan tidak kembalinya ongkos produksi yang telah dikeluarkan dalam rangka usahanya tersebut, serta tidak menggunakan pekerja dibayar maupun pekerja tak dibayar, termasuk yang sifat pekerjaannya memerlukan teknologi atau keahlian khusus.
20. Berusaha dibantu buruh tidak tetap/buruh tidak dibayar adalah bekerja atau berusaha atas risiko sendiri, dan menggunakan buruh/pekerja tak dibayar dan atau buruh/pekerja tidak tetap.
21. Berusaha dibantu buruh tetap/buruh dibayar adalah berusaha atas risiko sendiri dan mempekerjakan paling sedikit
- used for other activities which are not classified as work).*
17. *Industry is field of a person's activity or establishment. The classification of industries follows the Indonesia Standard Industrial Classification (KBLI) in one digit.*
18. *Employment status is the status of a person at his place of work or establishment where he was employed.*
19. *Own-account worker is a person who works at his own risk without assisted by paid per mount worker or unpaid worker include technical job or skill job.*
20. *Employer assisted by temporary workers/unpaid worker is a person who works at his own risk and assisted by temporary worker/unpaid worker.*
21. *Employer assisted by permanent workers/paid workers is a person who does his business at her/his own risk at least one assisted by*

satu orang buruh/pekerja tetap
yang dibayar.

22. Buruh/karyawan/pegawai adalah seseorang yang bekerja pada orang lain atau instansi/kantor/perusahaan secara tetap dengan menerima upah/gaji baik berupa uang maupun barang. Buruh yang tidak mempunyai majikan tetap, tidak digolongkan sebagai buruh/karyawan, tetapi sebagai pekerja bebas. Seseorang dianggap memiliki majikan tetap jika memiliki 1 (satu) majikan (orang/rumah tangga) yang sama dalam sebulan terakhir, khusus pada sektor bangunan batasannya tiga bulan. Apabila majikannya instansi/lembaga, boleh lebih dari satu.
23. Pekerja bebas adalah seseorang yang bekerja pada orang lain/majikan/institusi yang tidak tetap (lebih dari 1 majikan dalam sebulan terakhir) di usaha pertanian baik berupa usaha rumah tangga maupun bukan usaha rumah tangga, ataupun di nonpertanian atas dasar balas jasa dengan menerima upah atau imbalan baik berupa uang maupun barang, dan baik dengan sistem pembayaran harian maupun borongan

paid permanent worker.

22. *Employee is a person who work permanently for other people or institution/office/ company and gains some money/cash or goods as wage/salary. Labor who have no permanent employer is not categorized as a laborer/ worker/ employee but casual worker. A laborers in general is considered to have a permanent employer if he has the same employer during the past month, particularly for building construction sector is 3 months. If the employer is an institution, more than 1 (one) employer is allowed.*
23. *Casual employee is a person who does not work permanently for other people/employer/ institution (more than 1 employer during the last 1 month) in agricultural sector, either home industry or not home industry, or in non-agricultural sector based on remuneration paid with money or goods, and based on daily or contact payment system.*

24. Pekerja tak dibayar adalah seseorang yang bekerja membantu usaha untuk memperoleh penghasilan/keuntungan yang dilakukan oleh salah seorang anggota rumah tangga atau bukan anggota rumah tangga tanpa mendapat upah/gaji baik berupa uang maupun barang.

24. *Unpaid worker is a person who intended to work without pay either with money or good, in an establishment run by other members of the family, relative or neighbour.*

<https://payakumbuhkota.bps.go.id>

ULASAN**DESCRIPTION****Kependudukan**

Penduduk Kota Payakumbuh berdasarkan Sensus Penduduk tahun 2020 sebanyak 139.576 jiwa yang terdiri atas 70.250 jiwa penduduk laki-laki dan 69.326 jiwa penduduk perempuan. Dibandingkan dengan Sensus Penduduk 2010, penduduk Kota Payakumbuh mengalami pertumbuhan sebesar 1,74 persen. Sementara itu besarnya angka rasio jenis kelamin tahun 2020 penduduk laki-laki terhadap penduduk perempuan sebesar 101.

Penduduk Kota Payakumbuh menurut kelompok umur didominasi oleh penduduk usia dini 0-4 tahun sebanyak 12.682 jiwa. Sedangkan kelompok terendah yakni 70-74 sebanyak 2.309 jiwa.

Ketenagakerjaan

Tingkat Partisipasi Angkatan Kerja Tahun 2020 sebesar 68,68 persen. Sedangkan Tingkat Pengangguran 6,68 persen

Sebagian besar penduduk Kota Payakumbuh bekerja di bidang Perdagangan, Rumah Makan dan Hotel sebanyak 44.994 orang. Sedangkan di Pertanian hanya 6.259 orang

Population

Payakumbuh Municipality population based on Population Census 2020 were 139,576 people consisting of 70,250 males and 69.326 females. This compares to Population Census 2010, the Population growth of Payakumbuh Municipality are 1.74 percent. While the magnitude of the sex ratio in 2020 are 101 point.

Payakumbuh Municipality Population by age group is dominated by an early age population of 0-4 years as many as 12,682 inhabitants. While the lowest group is 70-74 with 2,309 inhabitants.

Employment

The 2020 Labor Force Participation Rate is 68.68 percent. While the Unemployment Rate is 6.68 percent

Most of the residents of Payakumbuh work in trade, restaurants and hotels as many as 44,994 people. While in Agriculture only 6,259 people.

**3.1 PENDUDUK
POPULATION**

**Tabel
Table** 3.1.1

Penduduk, Laju Pertumbuhan Penduduk, Distribusi Persentase Penduduk, Kepadatan Penduduk, Rasio Jenis Kelamin Penduduk Menurut Kecamatan Di Kota Payakumbuh, 2020

Population, Population Growth Rate, Percentage Distribution of Population, Population Density, and Population Sex Ratio by Subdistrict at Payakumbuh Municipality, 2010, 2015 and 2020

Kecamatan Subdistrict	Penduduk (ribu) Population (thousand)	Laju Pertumbuhan Penduduk per Tahun 2010-2020 Annual Population Growth Rate (%) 2010-2020
(1)	(2)	(3)
1. Payakumbuh Barat	54,53	1,69
2. Payakumbuh Selatan	11,99	2,40
3. Payakumbuh Timur	29,33	1,77
4. Payakumbuh Utara	32,24	1,21
5. Lamposi Tigo Nagari	11,49	2,77
Kota Payakumbuh	139,58	1,74

Lanjutan Tabel/*Continued Table* 3.1.1

Kecamatan Subdistrict	Persentase Penduduk Percentage of Total Population	Kepadatan Penduduk per km² Population Density per sq.km
(1)	(4)	(5)
1. Payakumbuh Barat	39,07	2 861
2. Payakumbuh Selatan	8,59	817
3. Payakumbuh Timur	21,01	1 290
4. Payakumbuh Utara	23,10	2 219
5. Lamposi Tigo Nagari	8,23	1 218
Kota Payakumbuh	100,00	1 735

Lanjutan Tabel/*Continued Table* 3.1.1

Kecamatan Subdistrict	Rasio Jenis Kelamin Population Sex Ratio
	2020
(1)	(6)
1. Payakumbuh Barat	100
2. Payakumbuh Selatan	102
3. Payakumbuh Timur	102
4. Payakumbuh Utara	102
5. Lamposi Tigo Nagari	102
Kota Payakumbuh	101

Sumber/Source: BPS, Sensus Penduduk (SP) 2020/BPS-Statistics Indonesia, 2020 Population Census

Tabel 3.1.3 **Jumlah Penduduk Menurut Kelompok Umur dan Jenis Kelamin di Kota Payakumbuh, 2020**
Population by Age Group and Sex in Payakumbuh Municipality, 2020

Kelompok Umur Age Groups	Jumlah Penduduk / Number of Population		
	Laki-Laki/Male	Perempuan/ Female	Jumlah/Total
(1)	(2)	(3)	(4)
0-4	6 548	6 134	12 682
5-9	5 901	5 620	11 521
10-14	6 445	5 947	12 392
15-19	6 025	5 736	11 761
20-24	5 834	5 523	11 357
25-29	5 749	5 657	11 406
30-34	5 229	5 230	10 459
35-39	5 308	5 109	10 417
40-44	5 003	4 876	9 879
45-49	4 605	4 414	9 019
50-54	3 788	3 970	7 758
55-59	3 302	3 362	6 664
60-64	2 669	2 716	5 385
65-69	1 826	1 994	3 820
70-74	1 015	1 294	2 309
75+	1 003	1 744	2 747
Jumlah/Total	70 250	69 326	139 576

Catatan/Note:

Sumber/Source: Sensus Penduduk 2020 BPS Kota Payakumbuh/2020 Population Census BPS-Statistics of Payakumbuh Municipality

**3.2 KETENAGAKERJAAN
EMPLOYMENT**

Tabel 3.2.1 Jumlah Penduduk Berumur 15 Tahun Keatas Menurut Jenis Kegiatan Selama Seminggu yang Lalu dan Jenis Kelamin di Kota Payakumbuh, 2020
Population Aged 15 Years and Over by Type of Activity During The Previous Week and Sex in Payakumbuh Municipality, 2020

Kegiatan Utama <i>Main Activity</i>	Desawa / <i>Adult</i>		Jumlah/ <i>Total</i>
	Laki-Laki/ <i>Male</i>	Perempuan/ <i>Female</i>	
(1)	(2)	(3)	(4)
Angkatan Kerja/ <i>Economically Active</i>	39 783	30 025	69 808
Bekerja/ <i>Working</i>	36 869	28 275	65 144
Pengangguran/ <i>Unemployment</i>	2 914	1 750	4 664
Bukan Angkatan Kerja/ <i>Economically Inactive</i>	10 475	21 355	31 830
Sekolah/ <i>Attending School</i>	4 783	4 951	9 734
Mengurus Rumah Tangga/ <i>Housekeeping</i>	2 353	14 584	16 937
Lainnya/ <i>Others</i>	3 339	1 820	5 159
Jumlah/<i>Total</i>	50 258	51 380	101 638
Tingkat Partisipasi Angkatan Kerja / <i>Economically Active Participation Rate</i>	79.16	58.44	68.68
Tingkat Pengangguran/ <i>Unemployment Rate</i>	7.32	5.83	6.68

Catatan/*Note:*

Sumber/*Source:* Survei Angkatan Kerja Nasional Agustus/*August National Labor Force Survey*

Tabel
Table 3.2.2**Jumlah Penduduk Berumur 15 Tahun Ke Atas yang Bekerja Selama Seminggu yang Lalu Menurut Lapangan Pekerjaan Utama dan Jenis Kelamin di Kota Payakumbuh, 2020**
Population Aged 15 Years and Over Who Worked During the Previous Week by Main Industry and Sex in Payakumbuh Municipality, 2020

Lapangan Pekerjaan Utama ¹ Main Industry ¹	Jenis Kelamin /Sex		Jumlah/Total
	Laki-Laki/Male	Perempuan/Female	
(1)	(2)	(3)	(4)
1	3 786	2 473	6 259
2	9 196	4 695	13 891
3	23 887	21 107	44 994
Jumlah/Total	36 869	28 275	65 144

Catatan/Note : 1 Pertanian, Kehutanan, Perburuan, dan Perikanan/Agriculture, Forestry, Hunting, and Fisheries

2 Industri Pengolahan/Manufacturing Industry

3 Perdagangan Besar, Eceran, Rumah Makan dan Hotel/Wholesale Trade, Retail Trade, Restaurant and Hotels

Sumber/Source : Survei Angkatan Kerja Nasional Agustus/August National Labor Force Survey

Tabel
Table 3.2.3

Jumlah Penduduk Berumur 15 Tahun Ke Atas yang Bekerja Selama Seminggu yang Lalu Menurut Kelompok Umur dan Jenis Kelamin di Kota Payakumbuh, 2020
Population Aged 15 Years and Over Who Worked During the Previous Week by Age Group and Sex in Payakumbuh Municipality, 2020

Kelompok Umur <i>Age Groups</i>	Jenis Kelamin /Sex		Jumlah/Total
	Laki-Laki/Male	Perempuan/Female	
(1)	(2)	(3)	(4)
15 – 19	838	1 239	2 077
20 – 24	2 973	2 456	5 429
25 – 29	4 281	3 684	7 965
30 – 34	5 699	3 163	8 862
35 – 39	5 660	4 059	9 719
40 – 44	4 748	3 879	8 627
45 – 49	4 030	3 251	7 281
50 – 54	3 222	2 685	5 907
55 – 59	2 098	2 107	4 205
60+	3 320	1 752	5 072
Jumlah/Total	36 869	28 275	65 144

Catatan/Note:

Sumber/Source: Survei Angkatan Kerja Nasional Agustus/August National Labor Force Survey

Tabel
Table 3.2.4**Jumlah Penduduk Berumur 15 Tahun Ke Atas yang Bekerja Selama Seminggu yang Lalu Menurut Status Pekerjaan Utama dan Jenis Kelamin di Kota Payakumbuh, 2020**
Population Aged 15 Years and Over Who Worked During the Previous Week by Main Employment Status and Sex in Payakumbuh Municipality, 2020

Status Pekerjaan Utama Main Employment Status	Jenis Kelamin /Sex		
	Laki-Laki/Male	Perempuan/ Female	Jumlah/Total
(1)	(2)	(3)	(4)
Berusaha sendiri Own account worker	6 851	5 714	12 565
Berusaha dibantu buruh tidak tetap/buruh tak dibayar Employer assisted by temporary worker/unpaid worker	4 811	3 373	8 184
Berusaha dibantu buruh tetap/buruh dibayar Employer assisted by permanent worker/paid worker	3 809	1 127	4 936
Buruh/Karyawan/Pegawai Regular employee	16 399	11 500	27 899
Pekerja bebas di pertanian Casual agricultural workers	384	154	538
Pekerja bebas di nonpertanian Casual non-agricultural workers	2 439	682	3 121
Pekerja keluarga/tak dibayar Family worker/unpaid worker	2 176	5 725	7 901
Jumlah/Total	36 869	28 275	65 144

Catatan/Note:

Sumber/Source: Survei Angkatan Kerja Nasional Agustus/August National Labor Force Survey

BAB IV

SOSIAL DAN KESEJAHTERAAN RAKYAT

Social and Welfare



INDEKS PEMBANGUNAN MANUSIA 2020



78,90

Nilai IPM 2020 turun dibandingkan IPM
2019 sebesar 78,95

KEMISKINAN

Garis Kemiskinan
Kota Payakumbuh
Tahun 2020

526.490

rupiah

Jumlah Penduduk
Miskin Kota
Payakumbuh Tahun
2020

7,74

 ribu jiwa

(5,65 %)

PENJELASAN TEKNIS

1. **Tidak/belum pernah sekolah** adalah mereka yang tidak pernah atau belum pernah terdaftar dan tidak pernah atau belum pernah aktif mengikuti pendidikan di suatu jenjang pendidikan formal. Termasuk juga yang tamat/belum tamat taman kanak-kanak tetapi tidak melanjutkan ke sekolah dasar.
2. **Masih bersekolah** adalah mereka yang terdaftar dan aktif mengikuti pendidikan formal dan nonformal (Paket A, B, atau C), baik pendidikan dasar, menengah maupun pendidikan tinggi. Bagi mahasiswa yang sedang cuti dianggap masih bersekolah.
3. **Tidak bersekolah lagi** adalah mereka yang pernah terdaftar dan aktif mengikuti pendidikan di suatu jenjang pendidikan formal dan nonformal (Paket A, B, atau C), tetapi pada saat pencacahan tidak lagi terdaftar dan tidak aktif mengikuti pendidikan.
4. **Tamat sekolah** adalah menyelesaikan pelajaran yang ditandai dengan lulus ujian akhir pada kelas atau tingkat terakhir suatu jenjang pendidikan di sekolah negeri maupun swasta dengan mendapatkan tanda tamat belajar/ijazah. Seseorang

TECHNICAL NOTES

1. *Not/never attending school is someone who has never attended or never been registered in a formal education, such as primary, secondary, and tertiary education. Those who just completed kindergarten are considered as never attended school*
2. *Attending school is someone who is currently attending primary, secondary, or tertiary education, including package A, package B, or package C. College student who postpones his/her study is considered as attending school.*
3. *Not attending school anymore is someone who had enrolled and participated in formal and non-formal education in the past including package A, package B, or package C, but currently does not attend school.*
4. *Completed particular level of education is someone who has completed particular level of education in private or public school and accepting graduation certificate. Someone who has never attended the highest grade but passed the final exam is considered*

yang belum mengikuti pelajaran pada kelas tertinggi tetapi telah mengikuti ujian akhir dan lulus dianggap tamat sekolah.

5. Dapat membaca dan menulis artinya dapat membaca dan menulis kata-kata/kalimat sederhana dengan suatu aksara tertentu.
6. Jalur Pendidikan di Indonesia terdiri atas 1) pendidikan formal, 2) pendidikan nonformal, dan 3) pendidikan informal yang ketiganya dapat saling melengkapi dan memperkaya (Undang-Undang No. 20 Tahun 2013 tentang Sistem Pendidikan Nasional).
7. Jenjang Pendidikan Formal terdiri atas pendidikan dasar, pendidikan menengah, dan pendidikan tinggi. Jenis pendidikan yang diajarkan mencakup pendidikan umum, kejuruan, akademik, profesi, vokasi, keagamaan, dan khusus.
 - a. Pendidikan Dasar berbentuk Sekolah Dasar (SD) dan Madrasah Ibtidaiyah (MI) atau bentuk lain yang sederajat serta Sekolah Menengah Pertama (SMP) dan Madrasah Tsanawiyah (MTs), atau bentuk lain yang sederajat.
 - b. Pendidikan Menengah berbentuk Sekolah Menengah Atas (SMA), Madrasah Aliyah (MA), Sekolah Menengah

as completed particular level of education.

5. *Able to read and write is the ability to read and write at least a simple sentence in any letter of alphabets.*
6. *The Education System in Indonesia consists of 1) a formal education, 2) non-formal education, and 3) informal education that all three can be complementary and enriching (Law No. 20 Year 2013 about The National Education System).*
7. *The Formal Education Level consists of primary education, secondary education, and high education. The kind of education that taught consists of general education, vocational, academic, professional, religious, and specific education.*
 - a. *The Primary Education consists of Elementary School and Islamic Elementary School or other equivalent forms and Junior High School and MTs, or other equivalent forms.*
 - b. *The Secondary Education consists of the senior high school, MA, Vocational School, and Vocational Madrasah Aliyah, or other equivalent forms.*

Kejuruan (SMK), dan Madrasah Aliyah Kejuruan (MAK), atau bentuk lain yang sederajat.

- c. Pendidikan Tinggi merupakan jenjang pendidikan setelah pendidikan menengah yang mencakup program pendidikan diploma, sarjana, magister, spesialis, dan doktor yang diselenggarakan oleh perguruan tinggi. Perguruan tinggi dapat berbentuk akademi, politeknik, sekolah tinggi, institut, atau universitas.
8. Rumah Sakit adalah tempat pemeriksaan dan perawatan kesehatan, biasanya berada di bawah pengawasan dokter/tenaga medis, yang melayani penderita yang sakit untuk berobat rawat jalan atau rawat inap.
9. Rumah Sakit Bersalin adalah rumah sakit khusus untuk persalinan, dilengkapi pelayanan spesialis pemeriksaan kehamilan, persalinan, rawat inap dan rawat jalan ibu dan anak yang berada di bawah pengawasan dokter spesialis kandungan.
10. Rumah Bersalin adalah sarana pelayanan kesehatan dengan izin sebagai rumah bersalin, dilengkapi pelayanan pemeriksaan kehamilan, persalinan serta pemeriksaan ibu dan anak yang berada di bawah
- c. The High Education consists of the education level after the secondary education that consists of diplomas, bachelor, master, specialist, and doctoral degrees that are held by the college. The colleges can be academy, polytechnic, high school, institute, or university.*
8. *Hospital is a place for health check, usually controlled/supervised by doctors/medical personnel to serve the ill patients to get outpatient or inpatient treatment services.*
9. *Maternity Hospital is a specialized hospital for childbirth, has specialist inspection service to pregnancy, childbirth, hospitalization and outpatient for mothers and children that is under the supervision of an obstetrician.*
10. *Maternity House is health care facility with a license as a maternity house, equipped with prenatal care, childbirth and examination of mothers and children which is under the supervision of a senior midwife.*

pengawasan bidan senior.

11. Poliklinik adalah sarana kesehatan yang dipakai untuk pelayanan berobat jalan, biasanya berada di bawah pengawasan dokter/tenaga medis.
 12. Puskesmas (Pusat Kesehatan Masyarakat) adalah unit pelaksana teknis dinas kesehatan Kota/ kota yang mempunyai fungsi utama sebagai penyelenggara pelayanan kesehatan tingkat pertama. Wilayah kerja puskesmas maksimal adalah satu kecamatan dan untuk dapat menjangkau wilayah kerjanya, puskesmas mempunyai jaringan pelayanan yang meliputi unit Puskesmas Pembantu (Pustu), unit Puskesmas Keliling (Puskel), dan unit bidan desa/komunitas (Peraturan Menteri Kesehatan RI No. 75 Tahun 2014 Tentang Pusat Kesehatan Masyarakat).
 13. Apotek adalah suatu tempat tertentu yang digunakan untuk melakukan pekerjaan kefarmasian, dan penyaluran/ penjualan obat atau bahan farmasi dan perbekalan kesehatan lainnya kepada masyarakat yang dikelola oleh tenaga apoteker (Peraturan Menteri Kesehatan RI No. 1332 Tahun 2002 Tentang Perubahan
11. *Polyclinic is a health facility in which to get outpatient services, usually under the control of doctor/medical personnel.*
 12. *Public Health Center is technical implementation unit of regency health department that have the primary function as a first-level health care providers. The working area standard of public health center is one district and to reach their working areas, public health centers have a service network covering subsidiary of public health center, mobile 2014 about Public Health Center).*
 13. *Pharmacy is a specific place that is used for pharmaceutical jobs, and distribution/sale of drugs/ pharmaceuticals and other medical supplies to people that are administered by trained pharmacist (Regulation of the Minister of Health of Indonesia Number 1332 Year 2002 about the Changes of Regulation of the Minister of Health of Indonesia Number 922/MENKES/PER/X/1993 about Pro-vision and*

Atas Peraturan Menteri Kesehatan RI No. 922/MENKES/PER/X/1993 Tentang Ketentuan dan Tata Cara Pemberian Izin Apotek).

14. Imunisasi adalah memasukkan kuman atau racun penyakit tertentu yang sudah dilemahkan (vaksin) ke dalam tubuh dengan cara disuntik atau diminum (diteteskan dalam mulut) dengan maksud agar terjadi kekebalan tubuh terhadap penyakit tersebut.
15. Keluhan kesehatan adalah keadaan seseorang yang mengalami gangguan kesehatan atau kejiwaan, baik karena penyakit akut, penyakit kronis, kecelakaan, kriminal, atau hal lain.
16. Mengobati sendiri adalah upaya oleh anggota rumah tangga/keluarga dengan melakukan pengobatan sendiri tanpa datang ke tempat fasilitas kesehatan atau memanggil dokter/petugas kesehatan ke rumahnya (misal minum obat modern, jamu, kerokan, kompres, kop, pijat) agar sembuh atau menjadi lebih ringan keluhan kesehatannya.
17. Angka penemuan kasus tuberkulosis adalah jumlah kasus baru tuberkulosis (TB) dan kasus TB yang didiagnosis kambuh yang diobati dalam

Procedures for Administration of Licensed Pharmacies)

14. *Immunization is putting enervated microbe of a certain disease into human body by injection or drinking (dropping into mouth) to make the body immune to that disease.*
15. *Health complaint is a condition where a person has health or mental problems because of acute illness, chronically illness, accident, crimes, or others.*
16. *Self treatment is an effort of household members/family to have a health treatment by themselves without visiting health facilities or a doctor/health personnel (for instance, by taking modern medicine, herb medicine, chief with a coin, compress, cupping suction, massage) in order to recover from illness or reduce the health complaint.*
17. *The case detection rate for all forms of tuberculosis is the number of new and replase tuberculosis cases diagnosed and treated in national tuberculosis control programmes*

- program penanggulangan TB nasional dan dilaporkan kepada WHO, dibagi dengan perkiraan WHO terhadap jumlah kasus insiden tuberkulosis pada tahun yang sama, dinyatakan sebagai persentase.
18. Angka keberhasilan pengobatan tuberkulosis smear positive/Basil Tahan Asam (BTA) positif adalah proporsi (dinyatakan sebagai persentase) kasus TB BTA positif yang terdaftar di bawah program pengendalian TB nasional pada tahun tertentu yang dinyatakan berhasil menyelesaikan pengobatan. Dengan atau tanpa bukti bakteriologi keberhasilan (“sembuh” dan “menyelesaikan pengobatan” masing-masing).
 19. 19. Kasus kumulatif AIDS adalah kumulatif kasus AIDS sampai dengan referensi waktu tertentu.
 20. BCG (Bacillus Calmette Guerin) merupakan vaksinasi untuk mencegah penyakit TBC, diberikan pada bayi baru lahir atau anak, dengan suntikan pada kulit pangkal lengan atas. Bekas suntikan kemudian akan membentuk tonjolan kecil jaringan parut pada kulit lengan atas. Suntikan BCG diberikan kepada anak sebanyak 1 kali.
 21. DPT (Difteri, Pertusis, Tetanus) merupakan vaksin untuk mencegah penyakit Difteri, and notified to WHO, divided by WHO’s estimate of the number of incident tuberculosis cases for the same year, expressed as a percentage.
 18. *The treatment success rate for new pulmonary smear-positive tuberculosis cases is the proportion (expressed as a percentage) of new smear-positive tuberculosis cases registered under a national tuberculosis control programme in a given year that successfully completed treatment. With or without bacterio bacteriological evidence of succes (“cured” and “treatment completed” respectively).*
 19. *Cummulative AIDS case is cummulative AIDS cases with reference to a particular time.*
 20. *BCG (Bacillus Calmette Guerin) is a vaccine to prevent TBC disease, given to newborns or children, by injection at the base of the skin of the upper arm. Injection site will form little bumps of scar tissue in the skin of the upper arm. BCG injections given to children 1 times.*
 21. *DPT (Diphtheria, Pertussis, Tetanus) is a vaccine to prevent the*

- Pertusis, dan Tetanus yang diberikan pada bayi berumur 3 bulan ke atas, dengan suntikan pada paha, diulang 1 bulan dan 2 bulan kemudian, sehingga suntikan imunisasi DPT lengkap pada balita berjumlah 3 kali (kadang-kadang selang waktu antar suntikan bisa lebih dari 1 bulan).
22. Luas lantai adalah luas lantai yang ditempati dan digunakan untuk keperluan sehari-hari (sebatas atap).
23. Air ledeng adalah sumber air yang berasal dari air yang telah melalui proses penjernihan dan penyehatan sebelum dialirkan kepada konsumen melalui instalasi berupa saluran air. Sumber air ini biasanya diusahakan oleh PAM/ PDAM/ BPAM. Termasuk dalam hal ini air ledeng yang didapat secara eceran.
24. 24. Sumur terlindung adalah air yang berasal dari dalam tanah yang digali dan lingkaran sumur tersebut dilindungi oleh tembok paling sedikit 0,8 meter di atas tanah dan 3 meter ke bawah tanah, serta ada lantai semen sejauh 1 meter dari lingkaran sumur.
25. Status penguasaan bangunan tempat tinggal milik sendiri adalah jika tempat tinggal
- diphtheria, pertussis, and tetanus disease, given to infants aged 3 months and above, with a shot in the thigh, repeated one month and two months later, so that the complete DPT immunization shots at toddler totaling 3 times (sometimes the time interval between injections can be more than 1 month).*
22. *Floor area is the total area which is occupied and utilized daily.*
23. *Pipe water is a water source that comes from water that has been through a process of purification and sanitation before distribute to consumers through an instalation of water lines. This water source is usually distributed by PAM/ PDAM/ BPAM. This include a pipe water that sold at retail.*
24. *Protected wells is water that comes from the soil were excavated and the circumference of the well was protected by walls at least 0.8 meters above ground and 3 meters underground, and cement floor as far as 1 meter from the well circumference.*
25. *Own ownership property status is a status of dwelling occupied belongs*

tersebut pada waktu pencacahan betul-betul sudah milik kepala rumah tangga atau salah seorang anggota rumah tangga. Rumah yang dibeli secara angsuran melalui kredit bank atau rumah dengan status sewa beli dianggap rumah milik sendiri.

to the head of household or one of the household member. Houses bought through bank credit or houses with leasing status were also categorized as an own property.

- 26. Peristiwa tindak pidana yang dilaporkan ialah setiap peristiwa yang diterima kepolisian dari laporan masyarakat, atau peristiwa dimana pelakunya tertangkap tangan oleh kepolisian.
- 27. Jumlah tindak pidana menggambarkan jumlah kasus tindak pidana yang terjadi pada kurun waktu tertentu
- 28. Resiko penduduk terjadi tindak pidana per 100.000 penduduk

- 26. *Reported crime incidence includes all criminal cases reported and received by police office, and all crimes caught by police.*
- 27. *Crime total refers to the number of criminal cases occurring during a given period.*
- 28. *Crime Rate*

$$\frac{\text{Jumlah tindak pidana tahun } t}{\text{Jumlah penduduk tahun } t} \times 100.000$$

$$\frac{\text{Number of criminal cases year } t}{\text{Total population year } t} \times 100,000$$

Resiko penduduk terjadi tindak pidana per 100.000 penduduk mengindikasikan peluang penduduk berisiko terkena tindak pidana. Biasanya dinyatakan dalam setiap 100.000 penduduk.

Crime rate indicates the probability of population exposed to risk of crime, expressed in every 100,000 people.

- 29. 29. Selang waktu terjadi tindak pidana tahun t

- 29. *Crime clock*

$$\frac{2016 \pm 2017 \pm 2018 \pm 2019}{\text{Jumlah tindak pidana tahun } t} \times (\text{selang})$$

$$\frac{2016 \pm 2017 \pm 2018 \pm 2019}{\text{Number of criminal cases year } t} \times (\text{interval})$$

Selang waktu terjadi tindak pidana tahun t mengindikasikan selang waktu terjadinya satu tindak kejahatan dengan

Crime clock indicates the time interval of occurrence between one

kejahatan yang lain.

30. Persentase penyelesaian tindak pidana

$$= \frac{\text{jumlah tindak pidana yang selesai}}{\text{jumlah persidangan tindak pidana yang diajukan}} \times 100\%$$

Persentase penyelesaian peristiwa tindak pidana menyatakan persentase penyelesaian tindak pidana oleh polisi. Suatu tindak pidana dinyatakan sebagai kasus yang selesai di tingkat kepolisian, apabila:

- Berkas perkaranya sudah siap untuk diserahkan atau telah diserahkan kepada kejaksaan;
 - Dalam hal delik aduan, pengaduannya dicabut dalam tenggang waktu yang telah ditentukan menurut undang-undang;
 - Telah diselesaikan oleh kepolisian berdasarkan azas plichmatigheid (kewajiban berdasarkan kewenangan hukum);
 - Kasus yang dimaksud tidak termasuk kompetensi kepolisian
 - Tersangka meninggal dunia;
 - Kasus kadaluwarsa.
31. Bencana Alam adalah peristiwa atau serangkaian peristiwa yang mengancam

crime to another crime.

30. *Crime clearance rate*

$$= \frac{\text{Number of cleared criminal cases}}{\text{Number of reported criminal cases}} \times 100\%$$

Crime clearance rate refers to percentage of crime clearance by police. A criminal case is categorized as a cleared case by police, if:

- *All documents are ready to submit or already submitted to justice court;*
- *In the case of attense that warrants complaint, the complaint was withdraw within a given period state in the law;*
- *The case was cleared by police based on the principle of plichmatigheid (obligation on the basis of law outhority);*
- *The case was not the responsibility of police office;*
- *The suspect died;*
- *The case was out of date.*

31. *Natural Disaster is an event or series of events that threaten and disrupt the lives and livelihoods caused by*

dan mengganggu kehidupan/ penghidupan masyarakat yang disebabkan oleh faktor alam antara lain berupa gempa bumi, tsunami, gunung meletus, banjir, kekeringan, angin topan, dan tanah longsor sehingga mengakibatkan kerugian materi maupun non-materi.

32. Korban meninggal adalah orang yang dilaporkan tewas atau meninggal dunia akibat bencana.
33. Korban hilang adalah orang yang dilaporkan hilang atau tidak ditemukan atau tidak diketahui keberadaannya setelah terjadi bencana.
34. Korban luka/sakit adalah orang yang mengalami luka-luka atau sakit, dalam keadaan luka ringan, luka sedang maupun luka parah/ berat, baik yang berobat jalan maupun rawat inap.
35. Rusak Berat adalah kriteria kerusakan yang mengakibatkan bangunan roboh atau sebagian besar komponen struktur rusak.
36. Rusak sedang adalah kriteria kerusakan yang mengakibatkan sebagian kecil komponen struktur rusak, dan komponen penunjang rusak namun bangunan masih tetap berdiri.
37. Rusak ringan adalah kriteria kerusakan yang mengakibatkan sebagian komponen struktur

natural factors such as: earthquake, tsunami, volcanic eruption, flood, flash flood, drought, typhoon/ cyclone, and landslide so it can lead to result in loss of material and non-material.

32. *Fatality is a person reported killed or death in the wake of a disaster.*
33. *Missing person is a person reported missing or who cannot be located or who cannot be accounted for in the wake of a disaster*
34. *Casualty is a person suffering injury or illness, in a state of light injury, moderate injury, or heavy injury, which in undergoing treatment as either an outpatient or inpatient.*
35. *Severely damaged is the criteria of damage that resulted most buildings collapsed or damaged its structural components.*
36. *Damaged is the criteria of damage that resulted defective fraction of structural components and supporting components damaged, but the building still stands.*
37. *Lightly damaged is the criteria of damage that resulted partially cracked structural components, but*

retak (struktur masih bisa digunakan) dan bangunan masih tetap berdiri.

the structure still can be used and the building still stands.

38. Untuk mengukur kemiskinan, BPS menggunakan konsep kemampuan memenuhi kebutuhan dasar (basic needs approach). Dengan pendekatan ini, kemiskinan dipandang sebagai ketidakmampuan dari sisi ekonomi untuk memenuhi kebutuhan dasar makanan dan bukan makanan yang diukur dari sisi pengeluaran. Metode yang digunakan adalah menghitung Garis Kemiskinan (GK), yang terdiri dari dua komponen yaitu Garis Kemiskinan Makanan (GKM) dan Garis Kemiskinan Non-Makanan (GKNM). Penghitungan Garis Kemiskinan dilakukan secara terpisah untuk daerah perkotaan dan perdesaan terpisah untuk daerah perkotaan dan perdesaan.
39. Penduduk miskin adalah penduduk yang memiliki rata-rata pengeluaran per kapita per bulan di bawah Garis Kemiskinan.
40. Garis Kemiskinan Makanan (GKM) merupakan nilai pengeluaran kebutuhan minimum makanan yang disetarakan dengan 2.100 kkalori per kapita per hari. Garis Kemiskinan Non-Makanan (GKNM) adalah kebutuhan minimum untuk perumahan,

38. *To measure poverty, BPS-Statistics Indonesia has used the concept of basic needs approach. Therefore, poverty is viewed as economic inability to fulfill food and non-food basic needs which are measured by consumption/expenditure. The method used is calculating poverty line, which consists of two components that are Food Poverty Line (FPL) and Non-Food Poverty Line (NFPL). The poverty line was calculated separately for urban and rural areas.*
39. *A person whose expenditure per capita per month is below the poverty line is considered to be poor.*
40. *The Food Poverty Line refers to the daily minimum requirement of 2,100 kcal per capita per day. The Non-Food Poverty Line refers to the minimum requirement for household necessities for clothing, education, health, and other basic individual needs.*

sandang, pendidikan, kesehatan, dan kebutuhan dasar lainnya.

41. Ukuran Kemiskinan

- **Head Count Index (HCI-P0)** adalah persentase penduduk miskin yang berada di bawah Garis Kemiskinan (GK).
- **Indeks Kedalaman Kemiskinan (Poverty Gap Index-P1)** merupakan ukuran rata-rata kesenjangan pengeluaran masing-masing penduduk miskin terhadap garis kemiskinan. Semakin tinggi nilai indeks, semakin jauh rata-rata pengeluaran penduduk dari garis kemiskinan.
- **Indeks Keparahan Kemiskinan (Poverty Severity Index-P2)** memberikan gambaran mengenai penyebaran pengeluaran di antara penduduk miskin. Semakin tinggi nilai indeks, semakin tinggi ketimpangan pengeluaran di antara penduduk miskin.

Foster-Greer-Thorbecke (1984) merumuskan suatu ukuran yang digunakan untuk mengukur tingkat kemiskinan sebagai berikut :

41. Poverty Measures

- *Head Count Index (HCI-P0) simply measures the percentage of the population that is counted as poor, often denoted by P0.*
- *Poverty Gap Index-P1 measures the extent to which individuals fall below the poverty line (the poverty gaps) as a proportion of the poverty line. Higher value of the index shows that the gap between average expenditure of the poor and the poverty line is wider.*
- *Poverty Severity Index-P2 describes inequality among the poor. This is simply a weighted sum of poverty gaps (as a proportion of the poverty line), where the weights are the proportionate poverty gaps themselves. Hence, by squaring the poverty gap index, the measure implicitly puts more weight on observations that fall well below the poverty line. Higher value of the index shows that inequality among the poor is higher.*

Foster-Greer-Thorbecke (1984) developed poverty measures that may be written as:

$$P_a = \frac{1}{n} \sum_{i=1}^q \left(\frac{z - y_i}{z} \right)^a$$

dimana:

$a = 0, 1, 2$

z = Garis kemiskinan

y_i = Rata-rata pengeluaran perkapita sebulan penduduk yang berada di bawah garis kemiskinan ($i=1,2,\dots,q$), $y_i < z$

q = Banyaknya penduduk yang berada di bawah garis kemiskinan

n = Jumlah penduduk

Jika $a=0$, diperoleh Head Count Index (P0), jika $a=1$ diperoleh indeks kedalaman kemiskinan (Poverty Gap Index-P1) dan jika $a = 2$ disebut indeks keparahan kemiskinan (Poverty Severity Index-P2).

42. Indeks Pembangunan Manusia (IPM) menjelaskan bagaimana penduduk dapat mengakses hasil pembangunan dalam memperoleh pendapatan, kesehatan, pendidikan dan sebagainya. IPM diperkenalkan oleh UNDP pada tahun 1990 dan dipublikasikan secara berkala dalam laporan tahunan Human Development Report (HDR). IPM dibentuk oleh 3 (tiga) dimensi dasar: Umur panjang dan hidup sehat; pengetahuan; dan standar hidup layak.

$$P_a = \frac{1}{n} \sum_{i=1}^q \left(\frac{z - y_i}{z} \right)^a$$

where:

$a = 0, 1, 2$

z = the poverty line

y_i = Average expenditure per capita per month of the poor ($i=1,2,\dots,q$), $y_i < z$

q = the number of poor

n = the total population

if $a=0$ is obtained Head Count Index (P0), if $a=1$ is obtained Poverty Gap Index-P1, and if $a=2$ is obtained Poverty Severity Index-P2.

42. The Human Development Index (HDI) explains how people can access development results in obtaining income, health, education and so forth. HDI was introduced by United Nations Development Program (UNDP) in 1990 and published periodically in the annual report of the Human Development Report. HDI was formed by three basic dimensions: a long and healthy life; knowledge; and a decent standard of living.

ULASAN**DESCRIPTION****Pendidikan**

Pada tahun 2020 tercatat jumlah TK sebanyak 60 sekolah, SD/Sederajat sebanyak 82 sekolah,SLTP/sederajat 26 sekolah dan SLTA/sederajat 25 sekolah.

APM pada tingkat SD sebesar 99,67 sementara SMP dan SMA masing masing 78,98 dan 71,63. Nilai APK pada SD sebesar 110,52 sementara SMP dan SMA sebesar 93,74 dan 84,65.

Kesehatan

Pelayanan kesehatan tahun 2020 dilakukan oleh 2 rumah sakit umum dan 2 rumah sakit khusus. Selain itu masih ada 8 Puskesmas.

Hipertensi Primer adalah penyakit yang paling banyak diderita pada tahun 2020 hampir 17,87 persen dari jumlah pasien.

Agama

Jumlah tempat ibadah di Kota Payakumbuh 2020 adalah sebagai berikut : Masjid sebanyak 86 buah, Mushala 273 buah dan gereja khatolik sebanyak 1 buah. Sementara untuk gereja protestan dan vihara tidak ada di Kota Payakumbuh

Kemiskinan

Pada tahun 2020, garis kemiskinan sebesar 526.490 rupiah. Dengan jumlah penduduk miskin 7,74 ribu orang atau 5,65 persen.

Education

In 2020 there are kindergarden 60 school, elementary school 82 school,, Junior High School 26 school and Senior High School 25 school.

NER at the primary level at 99.67 while at the junior level is not too different from the SMA respectively 78.98 and 71.63. APK value for Primary Level amounted to 110,52 while the middle and high school at 93,74 and 84,65.

Health

Public services of health in 2020 carried out by two public hospitals and two special hospital. In addition there are one health centers were able to hospitalization.

Primary Hypertension are the most disease suffered in 2020, the patient are nearly 17,87 percent.

Religion

In 2020 number of worship place are Mosque 86 units, Mushala 273 units and Catholic church 1 units.

Poverty

In 2020, the amount of the value of the poverty of 526,490 rupiah. With a population of 7.74 thousand poor people or 5.65 per cent.

4.1 PENDIDIKAN EDUCATION

Tabel 4.1.1 **Jumlah Sekolah, Guru, dan Murid Taman Kanak-Kanak (TK) di Bawah Kementerian Pendidikan dan Kebudayaan Menurut Kecamatan di Kota Payakumbuh, 2019/2020**
Number of Schools, Teachers, and Pupils in Kindergarten Under The Ministry of Education and Culture by Subdistrict in Payakumbuh Municipality, 2019/2020

Kecamatan Subdistrict	Sekolah/Schools		
	Negeri Public	Swasta Private	Jumlah Total
(1)	(2)	(3)	(4)
1. Payakumbuh Barat	1	18	19
2. Payakumbuh Timur	2	11	13
3. Payakumbuh Utara	1	14	15
4. Payakumbuh Selatan	-	1	1
5. Lamposi Tigo Nagari	-	1	1
Kota Payakumbuh	4	45	49

Lanjutan Tabel/Continued Table 4.1.1

Kecamatan Subdistrict	Guru ¹ /Teachers ¹		
	Negeri Public	Swasta Private	Jumlah Total
(1)	(5)	(6)	(7)
1. Payakumbuh Barat	10	105	115
2. Payakumbuh Timur	8	46	54
3. Payakumbuh Utara	4	94	98
4. Payakumbuh Selatan	-	4	4
5. Lamposi Tigo Nagari	-	4	4
Kota Payakumbuh	22	253	275

Lanjutan Tabel/*Continued Table* 4.1.1

Kecamatan Subdistrict	Murid/Students		
	Negeri Public	Swasta Private	Jumlah Total
(1)	(8)	(9)	(10)
1. Payakumbuh Barat	120	913	1033
2. Payakumbuh Timur	84	459	543
3. Payakumbuh Utara	37	879	916
4. Payakumbuh Selatan	-	35	35
5. Lamposi Tigo Nagari	-	45	45
Kota Payakumbuh	241	2331	2572

Catatan/Note: ¹ Jumlah guru termasuk kepala sekolah dan guru/*The total of teachers including headmaster and teacher*
 Sumber/Source: Dinas Pendidikan Kota Payakumbuh, Data Semester Ganji/ *Education Authorities of Payakumbuh Municipality, Odd Semester Data*

Tabel
Table 4.1.2

Jumlah Sekolah, Guru, dan Murid Raudatul Athfal (RA) di Bawah Kementerian Agama Menurut Kecamatan di Kota Payakumbuh, 2019/2020
Number of Schools, Teachers, and Pupils in Raudatul Athfal (RA) Under The Ministry of Religious Affairs by Subdistrict at Payakumbuh Municipality, 2019/2020

Kecamatan Subdistrict	Sekolah/Schools	Guru/Teachers	Siswa/Pupils
(1)	(2)	(3)	(4)
1. Payakumbuh Barat	4	17	142
2. Payakumbuh Timur	-	-	-
3. Payakumbuh Utara	3	10	79
4. Payakumbuh Selatan	2	12	106
5. Lamposi Tigo Nagari	2	15	135
Kota Payakumbuh	11	54	462

Catatan/Note: ...

Sumber/Source: Kementerian Agama Kota Payakumbuh, Data Semester Ganjil/Ministry of Religious Affairs of Payakumbuh Municipality, Odd Semester Data

Tabel
Table 4.1.3

Jumlah Sekolah, Guru, dan Murid Sekolah Dasar (SD) di Bawah Kementerian Pendidikan dan Kebudayaan Menurut Kecamatan di Kota Payakumbuh, 2019/2020
Number of Schools, Teachers, and Pupils in Primary Schools Under The Ministry of Education and Culture Municipality by Subdistrict at Payakumbuh, 2019/2020

Kecamatan Subdistrict	Sekolah/Schools		
	Negeri Public	Swasta Private	Jumlah Total
(1)	(2)	(3)	(4)
1. Payakumbuh Barat	17	6	23
2. Payakumbuh Timur	17	2	19
3. Payakumbuh Utara	20	6	26
4. Payakumbuh Selatan	6	-	6
5. Lamposi Tigo Nagari	6	-	6
Kota Payakumbuh	66	14	80

Lanjutan Tabel/Continued Table 4.1.3

Kecamatan Subdistrict	Guru ¹ /Teachers ¹		
	Negeri Public	Swasta Private	Jumlah Total
(1)	(5)	(6)	(7)
1. Payakumbuh Barat	203	144	347
2. Payakumbuh Timur	177	9	186
3. Payakumbuh Utara	241	130	371
4. Payakumbuh Selatan	71	-	71
5. Lamposi Tigo Nagari	55	-	55
Kota Payakumbuh	747	283	1030

Lanjutan Tabel/*Continued Table* 4.1.3

Kecamatan Subdistrict	Murid/Students		
	Negeri Public	Swasta Private	Jumlah Total
(1)	(8)	(9)	(10)
1. Payakumbuh Barat	3682	2136	5818
2. Payakumbuh Timur	2837	35	2872
3. Payakumbuh Utara	4141	2080	6221
4. Payakumbuh Selatan	1192	0	1192
5. Lamposi Tigo Nagari	753	0	753
Kota Payakumbuh	12605	4251	16856

Catatan/Note: ¹ Jumlah guru termasuk kepala sekolah dan guru/*The total of teachers including headmaster and teacher*
 Sumber/Source: Dinas Pendidikan Kota Payakumbuh, Data Semester Ganji/ *Education Authorities of Payakumbuh Municipality, Odd Semester Data*

Tabel
Table 4.1.4

Jumlah Sekolah, Guru, dan Murid Madrasah Ibtidaiyah (MI) di Bawah Kementerian Agama Menurut Kecamatan Menurut Kecamatan di Kota Payakumbuh, 2019/2020
Number of Schools, Teachers, and Pupils in Madrasah Ibtidaiyah (MI) Under The Ministry of Religious Affairs Municipality by Subdistrict at Payakumbuh, 2019/2020

Kecamatan Subdistrict	Sekolah/Schools		
	Negeri Public	Swasta Private	Jumlah Total
(1)	(2)	(3)	(4)
1. Payakumbuh Barat	-	-	-
2. Payakumbuh Timur	-	-	-
3. Payakumbuh Utara	-	-	-
4. Payakumbuh Selatan	-	-	-
5. Lamposi Tigo Nagari	1	1	2
Kota Payakumbuh	1	1	2

Lanjutan Tabel/*Continued Table* 4.1.4

Kecamatan <i>Subdistrict</i>	Guru ¹ / <i>Teachers</i> ¹		
	Negeri <i>Public</i>	Swasta <i>Private</i>	Jumlah <i>Total</i>
(1)	(5)	(6)	(7)
1. Payakumbuh Barat	-	-	-
2. Payakumbuh Timur	-	-	-
3. Payakumbuh Utara	-	-	-
4. Payakumbuh Selatan	-	-	-
5. Lamposi Tigo Nagari	19	19	38
Kota Payakumbuh	19	19	38

Lanjutan Tabel/Continued Table 4.1.4

Kecamatan Subdistrict	Murid/Students		
	Negeri Public	Swasta Private	Jumlah Total
(1)	(8)	(9)	(10)
1. Payakumbuh Barat	-	-	-
2. Payakumbuh Timur	-	-	-
3. Payakumbuh Utara	-	-	-
4. Payakumbuh Selatan	-	-	-
5. Lamposi Tigo Nagari	329	239	568
Kota Payakumbuh	329	239	568

Catatan/Note: ...

Sumber/Source: Kementerian Agama Kota Payakumbuh, Data Semester Ganjil/Ministry of Religious Affairs of Payakumbuh Municipality, Odd Semester Data

Tabel
Table 4.1.5

Jumlah Sekolah, Guru, dan Murid Sekolah Menengah Pertama (SMP) di Bawah Kementerian Pendidikan dan Kebudayaan Menurut Kecamatan di Kota Payakumbuh, 2019/2020

Number of Schools, Teachers, and Pupils in Junior High Schools Under The Ministry of Education and Culture by Subdistrict at Payakumbuh Municipality, 2019/2020

Kecamatan Subdistrict	Sekolah/Schools		
	Negeri Public	Swasta Private	Jumlah Total
(1)	(2)	(3)	(4)
1. Payakumbuh Barat	2	2	4
2. Payakumbuh Timur	4	2	6
3. Payakumbuh Utara	3	6	9
4. Payakumbuh Selatan	1	-	1
5. Lamposi Tigo Nagari	-	-	-
Kota Payakumbuh	10	10	20

Lanjutan Tabel/Continued Table 4.1.5

Kecamatan Subdistrict	Guru ¹ /Teachers ¹		
	Negeri Public	Swasta Private	Jumlah Total
(1)	(5)	(6)	(7)
1. Payakumbuh Barat	80	32	112
2. Payakumbuh Timur	143	44	187
3. Payakumbuh Utara	118	198	316
4. Payakumbuh Selatan	15	-	15
5. Lamposi Tigo Nagari	-	-	-
Kota Payakumbuh	356	274	630

Lanjutan Tabel/*Continued Table* 4.1.5

Kecamatan <i>Subdistrict</i>	Murid/ <i>Students</i>		
	Negeri <i>Public</i>	Swasta <i>Private</i>	Jumlah <i>Total</i>
(1)	(8)	(9)	(10)
1. Payakumbuh Barat	1306	300	1606
2. Payakumbuh Timur	2205	253	2458
3. Payakumbuh Utara	2071	2785	4856
4. Payakumbuh Selatan	169	-	169
5. Lamposi Tigo Nagari	-	-	-
Kota Payakumbuh	5751	3338	9089

Catatan/*Note*: ¹ Jumlah guru termasuk kepala sekolah dan guru/*The total of teachers including headmaster and teacher*

Sumber/*Source*: Dinas Pendidikan Kota Payakumbuh, Data Semester Ganjil/*Education Authorities of Payakumbuh Municipality, Odd Semester Data*

Tabel
Table 4.1.6**Jumlah Sekolah, Guru, dan Murid Madrasah Tsanawiyah (MTs) di Bawah Kementerian Agama Menurut Kecamatan di Kota Payakumbuh, 2019/2020****Number of Schools, Teachers, and Pupils in Madrasah Tsanawiyah (MTs) Under The Ministry of Religious Affairs by Subdistrict at Payakumbuh Municipality, 2019/2020**

Kecamatan Subdistrict	Sekolah/Schools		
	Negeri Public	Swasta Private	Jumlah Total
(1)	(2)	(3)	(4)
1. Payakumbuh Barat	1	2	3
2. Payakumbuh Timur	-	1	1
3. Payakumbuh Utara	1	-	1
4. Payakumbuh Selatan	-	-	-
5. Lamposi Tigo Nagari	-	1	1
Kota Payakumbuh	2	4	6

Lanjutan Tabel/*Continued Table* 4.1.6

Kecamatan <i>Subdistrict</i>	Guru ¹ /Teachers ¹		
	Negeri <i>Public</i>	Swasta <i>Private</i>	Jumlah <i>Total</i>
(1)	(5)	(6)	(7)
1. Payakumbuh Barat	77	32	109
2. Payakumbuh Timur	-	23	23
3. Payakumbuh Utara	49	-	49
4. Payakumbuh Selatan	-	-	-
5. Lamposi Tigo Nagari	-	12	12
Kota Payakumbuh	126	67	193

Lanjutan Tabel/Continued Table 4.1.6

Kecamatan Subdistrict	Murid/Students		
	Negeri Public	Swasta Private	Jumlah Total
(1)	(8)	(9)	(10)
1. Payakumbuh Barat	1315	148	1463
2. Payakumbuh Timur	-	308	308
3. Payakumbuh Utara	708	-	708
4. Payakumbuh Selatan	-	-	-
5. Lamposi Tigo Nagari	-	75	75
Kota Payakumbuh	2023	531	2 554

Catatan/Note: ...

Sumber/Source: Kementerian Agama Kota Payakumbuh, Data Semester Ganjil/Ministry of Religious Affairs of Payakumbuh Municipality, Odd Semester Data

Tabel
Table 4.1.7

Jumlah Sekolah, Guru, dan Murid Sekolah Menengah Atas (SMA) di Bawah Kementerian Pendidikan dan Kebudayaan Menurut Kecamatan di Kota Payakumbuh, 2019/2020
Number of Schools, Teachers, and Pupils in Senior High Schools Under The Ministry of Education and Culture by Subdistrict at Payakumbuh Municipality, 2019/2020

Kecamatan Subdistrict	Sekolah/Schools		
	Negeri Public	Swasta Private	Jumlah Total
(1)	(2)	(3)	(4)
1. Payakumbuh Barat	1	1	2
2. Payakumbuh Timur	2	2	4
3. Payakumbuh Utara	1	3	4
4. Payakumbuh Selatan	1	-	1
5. Lamposi Tigo Nagari	-	-	-
Kota Payakumbuh	5	6	11

Lanjutan Tabel/*Continued Table 4.1.7*

Kecamatan <i>Subdistrict</i>	Guru ¹ /Teachers ¹		
	Negeri <i>Public</i>	Swasta <i>Private</i>	Jumlah <i>Total</i>
(1)	(5)	(6)	(7)
1. Payakumbuh Barat	62	14	76
2. Payakumbuh Timur	140	46	186
3. Payakumbuh Utara	72	98	170
4. Payakumbuh Selatan	38	-	38
5. Lamposi Tigo Nagari	-	-	-
Kota Payakumbuh	312	158	470

Lanjutan Tabel/*Continued Table 4.1.7*

Kecamatan <i>Subdistrict</i>	Murid/ <i>Students</i>		
	Negeri <i>Public</i>	Swasta <i>Private</i>	Jumlah <i>Total</i>
(1)	(8)	(9)	(10)
1. Payakumbuh Barat	876	80	956
2. Payakumbuh Timur	2318	220	2538
3. Payakumbuh Utara	954	1141	2095
4. Payakumbuh Selatan	350	-	350
5. Lamposi Tigo Nagari	-	-	-
Kota Payakumbuh	4498	1441	5939

Catatan/*Note*: ¹ Jumlah guru termasuk kepala sekolah dan guru/*The total of teachers including headmaster and teacher*
 Sumber/*Source*: Dinas Pendidikan Kota Payakumbuh, Data Semester Ganjil/ *Education Authorities of Payakumbuh Municipality, Odd Semester Data*

Tabel
Table 4.1.8

Jumlah Sekolah, Guru, dan Murid Sekolah Menengah Kejuruan (SMK) di Bawah Kementerian Pendidikan dan Kebudayaan Menurut Kecamatan di Kota Payakumbuh, 2019/2020

Number of Schools, Teachers, and Pupils in Vocational High Schools Under The Ministry of Education and Culture by Subdistrict at Payakumbuh Municipality, 2019/2020

Kecamatan Subdistrict	Sekolah/Schools		
	Negeri Public	Swasta Private	Jumlah Total
(1)	(2)	(3)	(4)
1. Payakumbuh Barat	2	3	5
2. Payakumbuh Timur	1	-	1
3. Payakumbuh Utara	-	2	2
4. Payakumbuh Selatan	-	-	-
5. Lamposi Tigo Nagari	1	-	1
Kota Payakumbuh	4	5	9

Lanjutan Tabel/*Continued Table* 4.1.8

Kecamatan <i>Subdistrict</i>	Guru ¹ /Teachers ¹		
	Negeri <i>Public</i>	Swasta <i>Private</i>	Jumlah <i>Total</i>
(1)	(5)	(6)	(7)
1. Payakumbuh Barat	251	54	305
2. Payakumbuh Timur	117	-	117
3. Payakumbuh Utara	-	87	87
4. Payakumbuh Selatan	-	-	-
5. Lamposi Tigo Nagari	44	-	44
Kota Payakumbuh	412	141	553

Lanjutan Tabel/Continued Table 4.1.8

Kecamatan Subdistrict	Murid/Students		
	Negeri Public	Swasta Private	Jumlah Total
(1)	(8)	(9)	(10)
1. Payakumbuh Barat	3 271	321	3 592
2. Payakumbuh Timur	1613	-	1 613
3. Payakumbuh Utara	-	387	387
4. Payakumbuh Selatan	-	-	-
5. Lamposi Tigo Nagari	672	-	672
Kota Payakumbuh	5 556	708	6264

Catatan/Note: ¹ Guru yang mengajar di 2 sekolah atau lebih dihitung di masing-masing sekolah/The teacher who taught in two schools or more counted in every school

² Jumlah guru termasuk kepala sekolah dan guru/The total of teachers including headmaster and teacher

Sumber/Source: Dinas Pendidikan Kota Payakumbuh, Data Semester Ganji/ Education Authorities of Payakumbuh Municipality , Odd Semester Data

Tabel
Table 4.1.9

Jumlah Sekolah, Guru, dan Murid Madrasah Aliyah (MA) di Bawah Kementerian Agama Menurut Kecamatan di Kota Payakumbuh, 2019/2020
Number of Schools, Teachers, and Pupils in Madrasah Aliyah (MA) Under the Ministry of Religious Affairs by Subdistrict at Payakumbuh Municipality, 2019/2020

Kecamatan Subdistrict	Sekolah/Schools		
	Negeri Public	Swasta Private	Jumlah Total
(1)	(2)	(3)	(4)
1. Payakumbuh Barat	1	1	2
2. Payakumbuh Timur	1	-	1
3. Payakumbuh Utara	-	-	-
4. Payakumbuh Selatan	-	-	-
5. Lamposi Tigo Nagari	1	1	2
Kota Payakumbuh	3	2	5

Lanjutan Tabel/Continued Table 4.1.9

Kecamatan Subdistrict	Guru ¹ /Teachers ¹		
	Negeri Public	Swasta Private	Jumlah Total
(1)	(5)	(6)	(7)
1. Payakumbuh Barat	84	10	94
2. Payakumbuh Timur	28	-	28
3. Payakumbuh Utara	-	-	-
4. Payakumbuh Selatan	-	-	-
5. Lamposi Tigo Nagari	58	12	70
Kota Payakumbuh	170	22	192

Lanjutan Tabel/*Continued Table* 4.1.9

Kecamatan <i>Subdistrict</i>	Murid/ <i>Students</i>		
	Negeri <i>Public</i>	Swasta <i>Private</i>	Jumlah <i>Total</i>
(1)	(8)	(9)	(10)
1. Payakumbuh Barat	1 050	10	1 060
2. Payakumbuh Timur	195	-	195
3. Payakumbuh Utara	-	-	-
4. Payakumbuh Selatan	-	-	-
5. Lamposi Tigo Nagari	643	8	651
Kota Payakumbuh	1 888	18	1 906

Catatan/*Note*: ...Sumber/*Source*: Kementerian Agama Kota Payakumbuh, Data Semester Ganjil/*Ministry of Religious Affairs of Payakumbuh Municipality, Odd Semester Data*

Tabel 4.1.10 **Jumlah Desa¹/Kelurahan yang Memiliki Fasilitas Sekolah di Kota Payakumbuh Menurut Kecamatan dan Tingkat Pendidikan, 2014, 2018, 2019 dan 2020**
Number of Villages¹ Having Educational Facilities at Payakumbuh Municipality by Subdistrict and Educational Level, 2014, 2018, 2019 and 2020

Kecamatan Subdistrict	SD Primary School			
	2014	2018	2019	2020
(1)	(2)	(3)	(4)	(5)
1. Payakumbuh Barat	17	14	15	16
2. Payakumbuh Timur	13	9	9	9
3. Payakumbuh Utara	16	9	9	9
4. Payakumbuh Selatan	6	5	5	5
5. Lamposi Tigo Nagari	6	6	9	6
Kota Payakumbuh	58	43	47	44

Lanjutan Tabel/*Continued Table* 4.1.10

Kecamatan Subdistrict	SMP Junior High School			
	2014	2018	2019	2020
(1)	(6)	(7)	(8)	(9)
1. Payakumbuh Barat	3	5	8	5
2. Payakumbuh Timur	5	5	5	3
3. Payakumbuh Utara	8	6	6	7
4. Payakumbuh Selatan	1	1	1	1
5. Lamposi Tigo Nagari	1	2	3	1
Kota Payakumbuh	18	19	23	17

Lanjutan Tabel/*Continued Table* 4.1.10

Kecamatan Subdistrict	SMA Senior High School			
	2014	2018	2019	2020
(1)	(10)	(11)	(12)	(13)
1. Payakumbuh Barat	3	2	6	5
2. Payakumbuh Timur	3	4	5	4
3. Payakumbuh Utara	4	4	2	5
4. Payakumbuh Selatan	2	1	1	1
5. Lamposi Tigo Nagari	2	2	4	1
Kota Payakumbuh	14	13	18	16

Lanjutan Tabel/*Continued Table* 4.1.10

Kecamatan <i>Subdistrict</i>	SMK <i>Vocational School</i>			
	2014	2018	2019	2020
(1)	(14)	(15)	(16)	(17)
1. Payakumbuh Barat	3	3	3	3
2. Payakumbuh Timur	1	1	1	1
3. Payakumbuh Utara	3	2	2	2
4. Payakumbuh Selatan	-	-	-	-
5. Lamposi Tigo Nagari	-	1	1	1
Kota Payakumbuh	7	7	7	7

Lanjutan Tabel/Continued Table 4.1.10

Kecamatan Subdistrict	Perguruan Tinggi University			
	2014	2018	2019	2020
(1)	(18)	(19)	(20)	(20)
1. Payakumbuh Barat	3	2	2	2
2. Payakumbuh Timur	1	2	2	1
3. Payakumbuh Utara	2	1	2	2
4. Payakumbuh Selatan	1	1	2	2
5. Lamposi Tigo Nagari	1	1	-	-
Kota Payakumbuh	8	7	8	7

Catatan/Note: ¹ Desa pada tabel ini termasuk Unit Permukiman Transmigrasi (UPT) yang masih dibina oleh kementerian terkait dan nagari di Kabupaten/Kota Sumatera Barat/Villages in this table include Transmigration Settlement Unit which is still fostered by the relevant ministries and the nagari in the Province of Sumatera Barat

Sumber/Source: BPS, Pendataan Potensi Desa (Podes)/ BPS–Statistics Indonesia, Village Potential Data Collection

Tabel
Table 4.1.11**Jumlah Sekolah Dibawah Dinas Pendidikan dan Kemenag
di Kota Payakumbuh, 2020**
*The Number of School Under Regional Education Office and
Ministry of Religion Office in Payakumbuh Municipality,
2020*

Tingkat Pendidikan <i>Education Level</i>	Dinas Pendidikan/ <i>Regional Education Office</i>		Kemenag/ <i>Ministry of Religion</i>		Jumlah <i>Total</i>
	Negeri <i>Public</i>	Swasta <i>Private</i>	Negeri <i>Public</i>	Swasta <i>Private</i>	
(1)	(2)	(3)	(2)	(3)	(4)
Taman Kanak-kanak/ <i>Sederajat/Kindergarten</i>	4	45	-	11	60
Sekolah Dasar/MI/ <i>Elementary School</i>	66	14	1	1	82
SMP/MTs / <i>Junior High School</i>	10	10	2	4	26
SMA//SMK/MA <i>Senior High School</i>	9	11	3	2	25
Kota Payakumbuh/Payakumbuh Municipality	89	80	6	18	193
2018	88	72	6	18	184
2017	88	68	6	19	181
2016	88	68	6	19	181
2015	87	66	6	19	178

Catatan/Note :

Sumber/Source : Dinas Pendidikan Kota Payakumbuh, Data Semester Ganjil/ *Education Authorities of Payakumbuh Municipality, Odd Semester Data*

Tabel 4.1.12 Jumlah Sekolah Dibawah Dinas Pendidikan dirinci menurut Kecamatan di Kota Payakumbuh, 2020
The Number of School in Regional Education Office by Sub District in Payakumbuh Municipality, 2020

Kecamatan Subdistrict	Sekolah/Schools			Jumlah Total
	SD/ Elementary School	SMP/ Junior High School	SMA/ SMK/ Senior High School	
(1)	(2)	(3)	(4)	(5)
1. Payakumbuh Barat	23	4	7	34
2. Payakumbuh Timur	19	6	5	30
3. Payakumbuh Utara	26	9	6	41
4. Payakumbuh Selatan	6	1	1	8
5. Lamposi Tigo Nagari	6	-	1	7
Kota Payakumbuh/Payakumbuh Municipality	80	20	20	120
2019	78	19	20	117
2018	78	18	20	116
2017	77	17	20	114
2016	77	18	19	114
2015	76	17	18	111

Catatan/Note :

Sumber/Source : Dinas Pendidikan Kota Payakumbuh, Data Semester Ganji/ Education Authorities of Payakumbuh Municipality, Odd Semester Data

Tabel
Table 4.1.13

Jumlah Kelas, Rombel, Murid dan Rata-rata per Kelas menurut Tingkat Pendidikan di Kota Payakumbuh, 2020
The Number of Classroom, Study Group, Student and mean of Class by Educational Level in Payakumbuh Municipality, 2020

Tingkat Pendidikan <i>Education Level</i>	Kelas/ <i>Classroom</i>	Rombel/ <i>Study Group</i>	Murid/ <i>Student</i>	Rata-rata Murid per Kelas/ <i>Mean of Student per Class</i>
(1)	(2)	(3)	(4)	(5)
1. Taman Kanak-kanak/ RA/ Kindergarten				
Negeri/ <i>Public</i>	17	15	241	14
Swasta/ <i>Private</i>	217	200	2734	13
2. Sekolah Dasar/MI/ Elementary School				
Negeri/ <i>Public</i>	521	532	12935	25
Swasta/ <i>Private</i>	184	184	4490	25
3. SMP/MTs/ Junior High School				
Negeri/ <i>Public</i>	256	245	7767	30
Swasta/ <i>Private</i>	133	142	3784	28
4. SMA/SMK/MA/Senior High School				
Negeri/ <i>Public</i>	314	372	11972	38
Swasta/ <i>Private</i>	118	109	2135	18

Catatan/Note :

Sumber/Source : Dinas Pendidikan Kota Payakumbuh, Data Semester Ganjil/ Education Authorities of Payakumbuh Municipality , Odd Semester Data

Tabel 4.1.14 **Jumlah Kelas, Rombel, Murid dan Rata-rata per Kelas menurut Tingkat Pendidikan di Kota Payakumbuh, 2020**
The Number of Classroom, Study Group, Student and mean of Class by Educational Level in Payakumbuh Municipality, 2020

Tingkat Pendidikan Education Level	Murid/ Student	Guru/ Teacher	Rasio/ Ratio
(1)	(2)	(3)	(4)
1. Taman Kanak-kanak/ RA/ Kindergarten			
Negeri/ Public	241	22	11
Swasta/ Private	2734	302	9
2. Sekolah Dasar/MI/ Elementary School			
Negeri/ Public	12935	766	17
Swasta/ Private	4490	302	15
3. SMP/MTs/ Junior High School			
Negeri/ Public	7767	479	16
Swasta/ Private	3784	356	11
4. SMA/SMK/MA/Senior High School			
Negeri/ Public	11972	901	13
Swasta/ Private	2135	323	7
Jumlah/Total	46058	3451	13
2019	45900	3542	13
2018	45 417	3 550	13
2017	54 777	3 141	17
2016	43 402		13
2015	42 652		13

Catatan/Note :

Sumber/Source : Dinas Pendidikan Kota Payakumbuh, Data Semester Ganji/ Education Authorities of Payakumbuh Municipality , Odd Semester Data

Tabel
Table 4.1.15

Jumlah Murid yang Lulus UASBN Tingkat SD/MI dirinci per Kecamatan di Kota Payakumbuh, 2020
The Number of Student that were Graduated from Finally Evaluation on Elementary School Stage by Sub District in Payakumbuh Municipality, 2020

Kecamatan Subdistrict	SD/MI Elementary School		
	Negeri/ Public	Swasta/ Private	Jumlah Total
(1)	(2)	(3)	(4)
1. Payakumbuh Barat	629	242	871
2. Payakumbuh Timur	521	0	521
3. Payakumbuh Utara	743	287	1030
4. Payakumbuh Selatan	217	0	217
5. Lamposi Tigo Nagari	162	19	181
Kota Payakumbuh/Payakumbuh Municipality	2272	548	2820
2019	2 381	534	2915
2018	2 342	433	2 775
2017	2 316	424	2 740
2016	2 429	366	2 795

Catatan/Note :

Sumber/Source : Dinas Pendidikan Kota Payakumbuh, Data Semester Ganjil/ Education Authorities of Payakumbuh Municipality , Odd Semester Data

Tabel 4.1.16 Jumlah Murid yang Lulus UN Tingkat SMP/MTs dirinci per Kecamatan di Kota Payakumbuh, 2020
The Number of Student that were Graduated from Finally Evaluation on Junior High School Stage by Sub District in Payakumbuh Municipality, 2020

Kecamatan Subdistrict	SLTP/MTs Elementary School		
	Negeri/ Public	Swasta/ Private	Jumlah Total
(1)	(2)	(3)	(4)
1. Payakumbuh Barat	827	151	978
2. Payakumbuh Timur	766	98	864
3. Payakumbuh Utara	895	787	1 682
4. Payakumbuh Selatan	49	-	49
5. Lamposi Tigo Nagari	-	13	13
Kota Payakumbuh/Payakumbuh Municipality	2 537	1 049	3 586
2019	2 511	815	3 326
2018	2 437	823	3 260
2017	2 295	694	2 989
2016	2 395	733	3 128

Catatan/Note :

Sumber/Source : Dinas Pendidikan Kota Payakumbuh, Data Semester Ganjil/ Education Authorities of Payakumbuh Municipality , Odd Semester Data

Tabel
Table 4.1.17**Jumlah Murid yang Lulus UN Tingkat SMA/SMK/MA dirinci per Kecamatan di Kota Payakumbuh, 2020**
The Number of Student that Passed from Final Test on Senior High School Stage by Sub District in Payakumbuh Municipality, 2020

Kecamatan Subdistrict	SMU/SMK/MA Elementary School		
	Negeri/ Public	Swasta/ Private	Jumlah Total
(1)	(2)	(3)	(4)
1. Payakumbuh Barat	1 455	161	1 616
2. Payakumbuh Timur	1 083	72	1 155
3. Payakumbuh Utara	279	347	626
4. Payakumbuh Selatan	221	-	221
5. Lamposi Tigo Nagari	334	3	337
Kota Payakumbuh/Payakumbuh Municipality	3372	583	3955
2019	3615	525	4140
2018	3 417	490	3 907
2017	2 931	568	3 499
2016	2 845	668	3 513

Catatan/Note :

Sumber/Source : Dinas Pendidikan Kota Payakumbuh, Data Semester Ganji/ Education Authorities of Payakumbuh Municipality, Odd Semester Data

Tabel 4.1.18 **Jumlah Tempat Kursus/Lembaga dan Tenaga Pengajar pada Kursus Diklusemas di Kota Payakumbuh, 2020**
The Number of Place, Association and Tutor at Diklusemas Course in Payakumbuh Municipality, 2020

Kecamatan Subdistrict	Komputer Computer		Bahasa Inggris English Skill	
	Lembaga Institution	Pengajar/ Tutor	Lembaga Institution	Pengajar/ Tutor
(1)	(2)	(3)	(4)	(5)
1. Payakumbuh Barat	3	12	2	4
2. Payakumbuh Timur	1	4	1	2
3. Payakumbuh Utara	1	4	3	9
4. Payakumbuh Selatan	-	-	-	-
5. Lamposi Tigo Nagari	-	-	-	-
Kota Payakumbuh/Payakumbuh Municipality	5	20	6	15
2019	4	18	7	27
2018	13	31	6	20
2017	7	25	8	20
2016	12	44	6	17

Lanjutan Tabel/*Continued Table* 4.1.18

Kecamatan <i>Subdistrict</i>	Mengemudi <i>Driving</i>		Menjahit/Bordir <i>Sewing</i>	
	Lembaga <i>Institution</i>	Pengajar/ <i>Tutor</i>	Lembaga <i>Institution</i>	Pengajar/ <i>Tutor</i>
(1)	(2)	(3)	(4)	(5)
1. Payakumbuh Barat	1	2	1	2
2. Payakumbuh Timur	1	2	1	2
3. Payakumbuh Utara	1	3	1	2
4. Payakumbuh Selatan	-	-	-	-
5. Lamposi Tigo Nagari	-	-	-	-
Kota Payakumbuh/Payakumbuh <i>Municipality</i>	3	7	3	6
2019	4	10	2	8
2018	3	6	3	8
2017	3	6	1	1
2016	5	13	2	4

Catatan/*Note* :Sumber/*Source* : Dinas Pendidikan Kota Payakumbuh, Data Semester Ganjil/ *Education Authorities of Payakumbuh Municipality, Odd Semester Data*

Tabel 4.1.19 **Jumlah Anak Didik Sekolah Luar Biasa (SLB) di Kota Payakumbuh, 2020**
The Number of Student in Payakumbuh Extraordinary School, 2020

Sekolah Luar Biasa <i>Extraordinary School</i>	Jumlah Anak Didik <i>The Number of Student</i>		
	Laki-laki <i>Male</i>	Perempuan <i>Female</i>	Jumlah <i>Total</i>
(1)	(2)	(3)	(4)
1. SLB A/Tunanetra Pakan Sinayan	23	13	36
2. SLB B/Tuna Rungu Aur Kuning	11	10	21
3. SLB C/Tuna Grahita Payolansek	28	14	42
4. SLB Luak Nan Bungsu	90	42	132
5. SLB Center	41	32	73
6. SLB Autis Jalinan Hati	5	7	12
7. SLB Autis Permata Bunda	12	5	17
8. SLB Peduli Anak Bangsa	47	19	66
9. SLB Insan Mulia	33	19	52
10. SLB Serasi	25	25	50
Kota Payakumbuh/Payakumbuh Municipality	315	186	501
2019	328	200	528
2018	307	206	513
2017	296	182	478
2016	300	195	495

Catatan/Note :

Sumber/Source : Dinas Pendidikan Kota Payakumbuh, Data Semester Ganjil/ *Education Authorities of Payakumbuh Municipality, Odd Semester Data*

Tabel
Table 4.1.20

Jumlah Sekolah, Kelas, Murid, Guru, dan Rasio Murid & Guru Dibawah Kemenag menurut Jenisnya di Kota Payakumbuh Tahun 2020
The Number of School, Classroom, Student, Teachers, and The Ratio of Student & Teacher under Ministry Religious Affairs by Kinds in Payakumbuh Municipality, 2020

Tingkat Pendidikan Education Level	Sekolah School	Kelas Classroom	Murid Student	Guru/Teachers			Rasio Murid dan Guru/ Ratio of Student and Teachers
				Tetap	Honor	Jumlah	
(1)	(2)	(3)	(4)	(5)	(6)	(7)	(8)
1. Raudhatul Athfal	11	27	462	15	39	54	9
2. MI / MIS	2	22	568	27	11	38	15
3. MTsN	2	53	2023	87	39	126	16
4. MTSS	4	21	453	8	69	77	6
5. MAN	3	63	1837	103	66	169	11
6. MAS	2	3	18	-	22	22	1
Jumlah/Total	24	189	5361	240	246	486	11
2019	24	185	5 089	208	238	446	11
2018	24	193	5 099	208	241	449	11
2017	25	168	4 654	271	258	529	9

Catatan/Note :

Sumber/Source : Kantor Kementerian Agama Kota Payakumbuh/ Ministry Religious Affairs of Payakumbuh Municipality

Tabel 4.1.21 Jumlah Guru Agama Negeri dan Honor menurut Tingkat Pendidikan dan Kecamatan di Kota Payakumbuh, 2020
The Number of Government Religion Teachers and Private Teacher by Educational Level and Sub District in Payakumbuh Municipality, 2020

Kecamatan Subdistrict	SD/Sederajat Primary School		SLTP/Sederajat Junior High School		SLTA/Sederajat Senior High School	
	Negeri Public	Honoror Honorary	Negeri Public	Honoror Honorary	Negeri Public	Honoror Honorary
(1)	(2)	(3)	(4)	(5)	(6)	(7)
1. Payakumbuh Barat	14	17	3	4	5	10
2. Payakumbuh Timur	10	4	6	5	4	4
3. Payakumbuh Utara	18	18	6	4	1	11
4. Payakumbuh Selatan	7	1	1	-	1	1
5. Lamposi Tigo Nagari	6	-	-	-	1	1
Kota Payakumbuh/ Payakumbuh Municipality	55	40	16	13	12	27
2019	59	29	15	19	15	17
2018	67	40	35	35	20	21
2017	75	27	20	18	24	19
2016	76	29	20	21	24	22

Catatan/Note :

Sumber/Source : Kantor Kementerian Agama Kota Payakumbuh/ Ministry Religious Affairs of Payakumbuh Municipality

Tabel
Table 4.1.22**Jumlah Sekolah, Guru dan Murid pada TPQ/TPSQ dirinci menurut Kecamatan di Kota Payakumbuh, 2020**
The Number of School, Teacher, Student at TPQ/TPSQ by Sub District in Payakumbuh Municipality, 2020

Kecamatan Subdistrict	Sekolah School	Guru Teachers	Murid Student
(1)	(2)	(3)	(4)
1. Payakumbuh Barat	70	154	3360
2. Payakumbuh Timur	32	93	1666
3. Payakumbuh Utara	43	98	1927
4. Payakumbuh Selatan	23	56	1079
5. Lamposi Tigo Nagari	23	55	980
Kota Payakumbuh/Payakumbuh Municipality	191	456	9012
	2019	406	8262
	2018	406	8262
	2017	406	8262
	2016	385	8283

Catatan/Note :

Sumber/Source : Kantor Kementerian Agama Kota Payakumbuh/ Ministry Religious Affairs of Payakumbuh Municipality

Tabel 4.1.23 **Jumlah Sekolah, Guru dan Murid pada MDTA dirinci menurut Kecamatan di Kota Payakumbuh, 2020**
The Number of School, Teacher, Student at MDTA by Sub District in Payakumbuh Municipality, 2020

Kecamatan Subdistrict	Sekolah School	Guru Teachers	Murid Student
(1)	(2)	(3)	(4)
1. Payakumbuh Barat	9	74	1490
2. Payakumbuh Timur	5	19	380
3. Payakumbuh Utara	8	63	1131
4. Payakumbuh Selatan	2	11	228
5. Lamposi Tigo Nagari	1	6	47
Kota Payakumbuh/Payakumbuh Municipality	25	173	3 276
	2019	165	3146
	2018	165	3 146
	2017	165	3 146
	2016	165	2 779

Catatan/Note :

Sumber/Source : Kantor Kementerian Agama Kota Payakumbuh/ Ministry Religious Affairs of Payakumbuh Municipality

Tabel
Table 4.1.24**Jumlah Perguruan Tinggi/Akademi, Mahasiswa, Kelas, dan Dosen per Kecamatan di Kota Payakumbuh Tahun 2020**
The Number of University, College Student, Class, and Lecture by Sub District in Payakumbuh Municipality at 2020

Kecamatan Subdistrict	Perguruan Tinggi University	Mahasiswa College Student	Kelas Class	Dosen Lecture
(1)	(2)	(3)	(4)	(5)
1. Payakumbuh Barat*	1	387	8	21
2. Payakumbuh Timur	1	230	11	37
3. Payakumbuh Utara	2	983	20	166
4. Payakumbuh Selatan	1	225	5	26
5. Lamposi Tigo Nagari	1	189	7	26
Kota Payakumbuh/ Payakumbuh Municipality	6	2 014	51	276
2018	7	1 932	54	269
2017	7	2 173	47	258
2016	8	2 397	70	323
2015	8	2 674	60	330

Catatan/Note : * Tanpa Fakultas Pertanian Payakumbuh/Without Agriculture Faculties of Payakumbuh

Sumber/Source : Masing-masing Perguruan Tinggi/ Each of Universities

Tabel 4.1.25 **Nama Perguruan Tinggi/Akademi, Jumlah Lokal, Jumlah Mahasiswa dan Jumlah Dosen di Kota Payakumbuh 2020**
The Name of University, Number of Rooms, Number of College Student and Lecture in Payakumbuh Municipality at 2020

Kecamatan Subdistrict	Lokal Rooms	Mahasiswa College Student	Dosen/ Lecture	
			Tetap	Tidak Tetap
(1)	(2)	(3)	(4)	(5)
Fakultas Pertanian Muhammadiyah	11	185	21	1
STKIP Abdi Pendidikan	9	218	38	-
STT Payakumbuh	8	364	19	10
STIT Payakumbuh	4	142	9	10
STIH Putri Maharaja	5	225	18	6
UNAND Kampus II Payakumbuh	16	999	55	28
STAI Darul Qur'an	4	209	16	15
Kota Payakumbuh/Payakumbuh Municipality	57	2 342	176	70
2019**	51	2014	145	131
2018	54	1 932	140	129
2017	47	2 173	258	
2016	70	2 397	323	

Catatan/Note : **Data 2019 tidak termasuk Fakultas Pertanian Muhamadiyah

Sumber/Source : Masing-masing Perguruan Tinggi/ Each of Universities

Tabel 4.1.26 **Persentase Penduduk Usia 7–24 Tahun Menurut Kelompok Umur Sekolah, dan Partisipasi Sekolah di Kota Payakumbuh, 2020**
Percentage of Population Aged 7-24 Years by Sex, School Age Group, and School Participation in Payakumbuh Municipality, 2020

<i>Jenis Kelamin dan Kelompok Umur Sekolah / Sex and School Age Group</i>	<i>Partisipasi Sekolah/School Participation</i>		
	<i>Tidak/Belum Pernah Sekolah Not/Never Attending School</i>	<i>Masih Sekolah / Attending School</i>	<i>Tidak Sekolah Lagi/ Not Attending School Anymore</i>
(1)	(2)	(3)	(4)
Laki- laki	0,00	76,46	23,53
Perempuan	0,38	74,22	25,41
Jumlah	0,18	75,39	24,44

Catatan/Note :

Sumber/Source : Survei Sosial Ekonomi Kor Maret 2020

Tabel 4.1.27 Angka Partisipasi Murni (APM) dan Angka Partisipasi Kasar (APK) Menurut Jenjang Pendidikan di Kota Payakumbuh, 2020

Net Enrollment Rate and Gross Enrollment Rate by Educational Level in Payakumbuh Municipality, 2020

Jenjang Pendidikan Educational Level	APM Net Enrollment Rate	APK Gross Enrollment Rate
(1)	(2)	(3)
SD/MI Elementary School	99,67	110,52
SMP/MTs Junior High School	78,98	93,74
SMA/SMK/MA Senior High School	71,63	84,65

Catatan/Note :

Sumber/Source : Survei Sosial Ekonomi Kor Maret 2020

4.2 KESEHATAN HEALTH

Tabel 4.2.1 Jumlah Desa¹/Kelurahan Yang Memiliki Sarana Kesehatan di Kota Payakumbuh Menurut Kecamatan, 2017-2020
Number of Villages¹ Having Health Facilities at Payakumbuh Municipality by Subdistrict, 2017-2020

Kecamatan Subdistrict	Rumah Sakit Hospital			
	2017	2018	2019	2020
(1)	(2)	(3)	(4)	(5)
1. Payakumbuh Barat	-	1	2	2
2. Payakumbuh Timur	-	-	-	-
3. Payakumbuh Utara	2	2	2	2
4. Payakumbuh Selatan	-	-	-	-
5. Lamposi Tigo Nagari	-	-	-	-
Kota Payakumbuh	2	3	4	4

Lanjutan Tabel/Continued Table 4.2.1

Kecamatan Subdistrict	Rumah Sakit Bersalin Maternity Hospital			
	2017	2018	2019	2020
(1)	(5)	(6)	(7)	(8)
1. Payakumbuh Barat	-	-	-	-
2. Payakumbuh Timur	-	-	-	-
3. Payakumbuh Utara	-	-	-	-
4. Payakumbuh Selatan	-	-	-	-
5. Lamposi Tigo Nagari	-	-	-	-
Kota Payakumbuh	-	-	-	-

Lanjutan Tabel/*Continued Table* 4.2.1

Kecamatan <i>Subdistrict</i>	Poliklinik <i>Polyclinic</i>			
	2017	2018	2019	2020
(1)	(10)	(11)	(12)	(13)
1. Payakumbuh Barat	4	4	1	2
2. Payakumbuh Timur	3	3	2	2
3. Payakumbuh Utara	4	4	3	2
4. Payakumbuh Selatan	2	2	-	-
5. Lamposi Tigo Nagari	1	1	-	-
Kota Payakumbuh	14	14	6	8

Lanjutan Tabel/*Continued Table 4.2.1*

Kecamatan Subdistrict	Puskesmas Public Health Center			
	2017	2018	2019	2020
(1)	(15)	(16)	(17)	(18)
1. Payakumbuh Barat	3	3	3	3
2. Payakumbuh Timur	2	2	2	2
3. Payakumbuh Utara	1	1	1	1
4. Payakumbuh Selatan	1	1	1	1
5. Lamposi Tigo Nagari	1	1	1	1
Kota Payakumbuh	8	8	8	8

Lanjutan Tabel/*Continued Table* 4.2.1

Kecamatan <i>Subdistrict</i>	Puskesmas Pembantu <i>Subsidiary of Public Health Center</i>			
	2017	2018	2019	2020
(1)	(18)	(19)	(20)	(21)
1. Payakumbuh Barat	6	6	5	5
2. Payakumbuh Timur	5	5	5	5
3. Payakumbuh Utara	6	6	5	5
4. Payakumbuh Selatan	4	4	3	3
5. Lamposi Tigo Nagari	2	2	2	2
Kota Payakumbuh	23	23	20	20

Lanjutan Tabel/Continued Table 4.2.1

Kecamatan Subdistrict	Apotek Pharmacy			
	2017	2018	2019	2020
(1)	(22)	(23)	(24)	(25)
1. Payakumbuh Barat	18	18	10	10
2. Payakumbuh Timur	3	3	1	2
3. Payakumbuh Utara	14	14	5	5
4. Payakumbuh Selatan	2	2	2	2
5. Lamposi Tigo Nagari	3	3	1	1
Kota Payakumbuh	40	40	19	20

Catatan/Note: ¹ Desa pada tabel ini termasuk Unit Permukiman Transmigrasi (UPT) yang masih dibina oleh kementerian terkait dan nagari di Kabupaten/Kota Sumatera Barat/Villages in this table include Transmigration Settlement Unit which is still fostered by the relevant ministries and the nagari in the Province of Sumatera Barat

Sumber/Source: BPS, Pendataan Potensi Desa (Podes)/BPS-Statistics Indonesia, Village Potential Data Collecting

Tabel
Table 4.2.2**Jumlah Tenaga Kesehatan di Kota Payakumbuh Menurut Kecamatan, 2020**
Number of Medical Personnel at Payakumbuh Municipality by Subdistrict, 2020

Kecamatan Subdistrict	Dokter Doctor	Perawat Nurse	Bidan Midwife	Farmasi Pharma- ceutical	Lainnya Others
(1)	(2)	(3)	(4)	(5)	(6)
1. Payakumbuh Barat	29	43	61	18	54
2. Payakumbuh Timur	6	12	20	7	23
3. Payakumbuh Utara	74	297	65	53	91
4. Payakumbuh Selatan	3	6	11	3	11
5. Lamposi Tigo Nagari	8	14	17	3	10
Kota Payakumbuh	120	372	174	84	189

Catatan/Note: ...

Sumber/Source: Dinas Kesehatan Kota Payakumbuh / Public Health Office of Payakumbuh Municipality

Tabel
Table 4.2.3

Jumlah Rumah Sakit Umum, Rumah Sakit Khusus, Rumah Sakit/Rumah Bersalin, Puskesmas, Klinik/Balai Kesehatan, Posyandu, dan Polindes di Kota Payakumbuh Menurut Kecamatan, 2018-2020

Number of General Hospital, Special Hospital, Maternity Hospital and Public Health Center, Medical Clinic, Integrated Service Post, Village maternity Cottage at Payakumbuh Municipality by Subdistrict, 2018-2020

Kecamatan Subdistrict	Rumah Sakit Umum General Hospital			Rumah Sakit Khusus Special Hospital		
	2018	2019	2020	2018	2019	2020
(1)	(2)	(3)	(4)	(5)	(6)	(7)
1. Payakumbuh Barat	-	-	-	2	2	2
2. Payakumbuh Timur	-	-	-	-	-	-
3. Payakumbuh Utara	2	2	2	-	-	-
4. Payakumbuh Selatan	-	-	-	-	-	-
5. Lamposi Tigo Nagari	-	-	-	-	-	-
Kota Payakumbuh	2	2	2	2	2	2

Lanjutan Tabel/*Continued Table* 4.2.3

Kecamatan <i>Subdistrict</i>	Rumah Sakit Bersalin/ Rumah Bersalin <i>Maternity Hospital</i>			Puskesmas <i>Public Health Center</i>		
	2018	2019	2020	2018	2019	2020
(1)	(8)	(9)	(10)	(11)	(12)	(13)
1. Payakumbuh Barat	-	-	-	3	3	3
2. Payakumbuh Timur	-	-	-	2	2	2
3. Payakumbuh Utara	-	-	-	1	1	1
4. Payakumbuh Selatan	-	-	-	1	1	1
5. Lamposi Tigo Nagari	-	-	-	1	1	1
Kota Payakumbuh	-	-	-	8	8	8

Lanjutan Tabel/Continued Table 4.2.3

Kecamatan Subdistrict	Klinik/Balai Kesehatan Medical Clinic			Posyandu Integrated Service Post			Polindes Village Maternity Cottage		
	2018	2019	2020	2018	2019	2020	2018	2019	2020
(1)	(14)	(15)	(16)	(17)	(18)	(19)	(20)	(21)	(22)
1. Payakumbuh Barat	-	-	-	55	55	55	14	14	14
2. Payakumbuh Timur	-	-	-	45	45	45	6	6	6
3. Payakumbuh Utara	-	-	-	18	18	18	7	7	7
4. Payakumbuh Selatan	-	-	-	35	35	35	13	13	13
5. Lamposi Tigo Nagari	-	-	-	12	12	12	7	7	7
Kota Payakumbuh	-	-	-	165	165	165	47	47	47

Catatan/Note: ...

Sumber/Source: Dinas Kesehatan Kota Payakumbuh / Public Health Office of Payakumbuh Municipality

Tabel
Table 4.2.4

**Banyaknya Tempat Pelayanan Kesehatan menurut
Pengelola di Kota Payakumbuh, 2020**
*The Number of Health Service House by Managed
in Payakumbuh Municipality, 2020*

Tempat Pelayanan Service Station	Pengelola/ Authority		
	Pemerintah Kota/ Local Government	Swasta/ Yayasan/ Private	Jumlah/ Total
(1)	(2)	(3)	(4)
1. Rumah Sakit/ Hospital			
Rumah sakit umum/ General Hospital	1	1	2
Rumah sakit khusus/Special Hospital	-	2	2
2. Puskesmas/ Public Health Center			
Puskesmas rawat inap/ in Patient Public Health Center	-	-	-
Puskesmas Non Rawat Inap/ Non in Treatment Public Health Center	8	-	8
Puskesmas Keliling/ Mobile Public Health Center	8	-	8
Puskesmas Pembantu/ Subsidiary Public Health Center	23	-	23
3. Sarana Pelayanan Lain/ Other			
Rumah sakit Bersalin/ Maternity Hospital	-	-	-
Praktik Dokter Bersama/ Join Physician Service	-	13	13
Praktek Dokter Perorangan/ Single Physician Service	-	17	17

Lanjutan Tabel/Continued Table 4.2.4

Tempat Pelayanan <i>Service Station</i>	Pengelola/ Authority		
	Pemerintah Kota/ Local Government	Swasta/ Yayasan/ Private	Jumlah/ Total
(1)	(2)	(3)	(4)
Praktek Dokter Gigi Perorangan/ <i>Dentist Service</i>	-	28	28
Praktek Dokter Spesialis Perorangan/	-	10	10
Bank Darah Rumah Sakit/ <i>Blood Bank Hospital</i>	1	-	1
Unit Transfusi Darah/ <i>Blood Transfusion Unit</i>	1	-	1
Posyandu/ <i>Maternal & Child Health Center</i>	165	-	165
Bidan Praktek/ <i>Midwife Service</i>	-	21	21
Laboratorium Kesehatan	-	4	4
4. Sarana Produksi dan Distribusi Kefarmasian			
Apotek/ <i>Dispensary</i>	-	32	32
Toko Obat/ <i>Drug Store</i>	-	8	8

Catatan/Note: ...

Sumber/Source: Dinas Kesehatan Kota Payakumbuh / *Public Health Office of Payakumbuh Municipality*

Tabel
Table 4.2.5

Jumlah Dokter Spesialis, Dokter Umum, dan Dokter Gigi menurut Sarana Pelayanan Kesehatan di Kota Payakumbuh, 2020
Number of Specialist Doctor, Generalist Doctor, and Dentist by Type of Health Facility in Payakumbuh Municipality , 2020

Tempat Pelayanan Service Station	Dokter Spesialis Specialist Doctors	Dokter Umum Generalist Doctors	Dokter Gigi Dentist
(1)	(2)	(3)	(4)
1. Klinik dan Rumah Sakit/ Clinics and Hospital	33	23	5
2. Puskesmas/ Public Health Center	-	23	9
Jumlah/Total	33	46	14

Catatan/Note: ...

Sumber/Source: Dinas Kesehatan Kota Payakumbuh / Public Health Office of Payakumbuh Municipality

Tabel
Table 4.2.6**Jumlah Kasus 10 Penyakit Terbanyak di Kota Payakumbuh, 2020**
Number of Cases of the 10 Most Diseases in Payakumbuh Municipality, 2020

Jenis Penyakit <i>The Type of Disease</i>		Jumlah Kasus <i>Number Of Cases</i>
(1)		(2)
1.	Hipertensi primer	9 761
2.	ISPA	9 393
3.	Diabetes Melitus	4 512
4.	Gastritis	2 917
5.	Dermatitis	2 168
6.	Penyakit pulpa dan jaringan perifikal	1 754
7.	Vulnus	1 606
8.	Gout Arthritis	1 148
9.	Dispepsia	619
10.	Febris	573
Kota Payakumbuh / Payakumbuh Municipality		54 632

Catatan/Note: ...

Sumber/Source: Dinas Kesehatan Kota Payakumbuh / Public Health Office of Payakumbuh Municipality

Tabel 4.2.7
Table

Jumlah Bayi Lahir, Bayi Berat Badan Lahir Rendah (BBLR), BBLR Dirujuk, dan Bergizi Buruk Menurut Kecamatan di Kota Payakumbuh, 2020
Number of Births, Babies with Low Birth Weights (LBW), Treated LBW, and Malnutrition Cases by Sub District in Payakumbuh Municipality, 2020

Kecamatan Sub District	Bayi Lahir Births	BBLR/LBW		Gizi Buruk Malnutrition
		Jumlah Total	Dirujuk Treated	
(1)	(2)	(3)	(4)	(5)
A. Payakumbuh Barat				
1 Puskesmas Ibu	403	7	1	-
2 Puskesmas Payolansék	351	-	-	-
3 Puskesmas Parik Rantang	314	4	-	-
B. Payakumbuh Selatan				
1 Padang Karambia	214	9	6	-
C. Payakumbuh Timur				
1 Puskesmas Air Tabit	270	5	4	-
2 Puskesmas Tiakar	322	9	2	-
D. Payakumbuh Utara				
1 Puskesmas Tarok	350	7	5	-
2 Puskesmas Lampasi	141	3	-	-
E. Lamposi Tigo Nagari				
Kota Payakumbuh / Payakumbuh Municipality	2 656	70	39	13

Catatan/Note: ...

Sumber/Source: Dinas Kesehatan Kota Payakumbuh / Public Health Office of Payakumbuh Municipality

Tabel
Table 4.2.8

Jumlah Ibu Hamil, Melakukan Kunjungan K1, Melakukan Kunjungan K4, Kurang Energi Kronis (KEK), dan Mendapat Tablet Zat Besi (Fe) di Kota Payakumbuh, 2013-2020
Number of Pregnant Women, Those who Visit K1, who Visits K4, Chronic Energy Deficiency (CED), and Receiving Iron Supplement in Payakumbuh Municipality, 2013-2020

Tahun Years	Jumlah Ibu Hamil Pregnant Women	Melakukan Kunjungan K1 K1 Visit	Melakukan Kunjungan K4 K4 Visits	Kurang Energi Kronis (KEK) Chronic Energy Deficiency (CED)	Mendapat Zat Besi (Fe) Receiving Iron Supplement
(1)	(2)	(3)	(4)	(5)	(6)
2013	2 817	2 754	2 448	72	2 528
2014	2 867	2 787	2 539	95	2 681
2015	3 138	2 885	2 732	97	2 732
2016	3 130	3 087	2 895	104	2 921
2017	3 144	3 144	3 040	91	3 051
2018	3 110	3 122	3 048	115	3 009
2019	3 099	2 983	2 886	115	2 840
2020	3 087	2 923	2 783	110	2 782

Catatan/Note: ...

Sumber/Source: Dinas Kesehatan Kota Payakumbuh / Public Health Office of Payakumbuh Municipality

Tabel
Table 4.2.9

Jumlah Kasus HIV/AIDS, IMS, DBD, Diare, TB, dan Malaria menurut Kecamatan Kota Payakumbuh, 2020
Number of Cases of HIV/AIDS, Sexually Transmitted Infection, Dengue Fever, Diarrhea, Tuberculosis (TB) and Malaria by Sub District in Payakumbuh Municipality, 2020

Kecamatan Sub District	HIV/ AIDS HIV/ AIDS	IMS Sexually Transmitted Infection	DBD Dengue Fever	Diare Diarrhea	TB Tubercu- losis	Malaria Malaria
(1)	(2)	(3)	(4)	(5)	(6)	(7)
1 Payakumbuh Barat	1	-	10	321	81	1
2 Payakumbuh Timur	7	3	11	351	35	0
3 Payakumbuh Utara	1	-	8	215	22	0
4 Payakumbuh Selatan	-	-	1	68	18	0
5 Lamposi Tigo Nagori	-	-	1	153	24	0
Kota Payakumbuh/ Payakumbuh Municipality	9	3	31	1108	180	1

Catatan/Note: ...

Sumber/Source: Dinas Kesehatan Kota Payakumbuh / Public Health Office of Payakumbuh Municipality

Tabel 4.2.10 **Jumlah Tempat Tidur Rumah Sakit /Puskesmas Rawatan di Kota Payakumbuh Tahun 2020**
Number of Available beds of Treatment in Hospital/ Treatment Centre of Health Centre in Payakumbuh Municipality, 2020

Tempat Pelayanan Service Station		Tersedia Available
(1)		(2)
1	RS Umum Adnan WD	176
2	RS Ibnu Sina	84
3	RS Ibu & Anak Sukma Bunda	25
4	RS Ibu & Anak Annisa	25
Kota Payakumbuh / Payakumbuh Municipality		310

Catatan/Note: ...

Sumber/Source: Dinas Kesehatan Kota Payakumbuh / Public Health Office of Payakumbuh Municipality

Tabel
Table 4.2.11**Jumlah Imunisasi Bayi, Catin, Ibu Hamil, Murid SD Menurut Tempat Imunisasi di Kota Payakumbuh, 2020**
Number of Immunization of Infants, Prospective Brides, Pregnant Women, Elementary Students by Immunization Place in Payakumbuh Municipality, 2020

Tempat Imunisasi <i>Immunisation Location</i>		Bayi/ <i>Baby</i>	Catin/ <i>future bride</i>	Ibu Hamil/ <i>Pregnant Mother</i>	Murid Kelas 1 SD <i>DT/First grade of Elementary School</i>	Campak/ <i>Measles</i>
(1)	(2)	(3)	(4)	(5)	(6)	
1	Puskesmas Lampasi	374	3 741	396	61	109
2	Puskesmas Tarok	423	2 220	461	115	157
3	Puskesmas Parik Rintang	296	3 434	329	68	53
4	Puskesmas Ibuah	458	4 910	502	78	70
5	Puskesmas Payolansek	351	2 432	386	0	60
6	Puskesmas Air Tabit	333	2 714	365	158	154
7	Puskesmas Tiakar	370	4 011	365	0	81
8	Puskesmas Padang Karambia	233	2 984	253	42	42
Kota Payakumbuh / Payakumbuh Municipality		2 828	26 446	3 057	522	726
	2019	2 572	1 662	2 302	1 585	1 988
	2018	2 710	1 171	2 144	1 565	2 781

Catatan/Note: ...

Sumber/Source: Dinas Kesehatan Kota Payakumbuh / *Public Health Office of Payakumbuh Municipality*

Tabel
Table 4.2.12

Distribusi Tenaga Medis, Paramedis dan Non Medis pada Puskesmas di Kota Payakumbuh, 2020
The Distribution of Medical Employee and Non Medical of Public Health Service in Payakumbuh Municipality, 2020

Fasilitas Kesehatan <i>Medical Facilities</i>		Dokter <i>Doctor</i>		Sarjana Kesehatan <i>Under Graduate Health</i>	Bidan <i>Midwife</i>	Perawat <i>Nurse</i>	Jumlah <i>Total</i>
		Spesialis dan Umum	Spesialis Gigi				
(1)		(2)	(3)	(4)	(5)	(6)	(7)
Puskesmas							
1	Lampasi	3	2	4	19	12	40
2	Tarok	2	1	3	15	5	26
3	Parik Rintang	2	1	2	10	6	21
4	Ibuah	4	2	3	17	13	39
5	Air Tabit	3	1	2	8	6	20
6	Tiakar	2	1	3	17	6	29
7	Payolansek	3	1	2	11	4	21
8	Padang Karambia	2	1	3	6	11	23
Jumlah/Total		21	10	22	103	63	219

Lanjutan Tabel/*Continued Table* 4.2.12

Fasilitas Kesehatan <i>Medical Facilities</i>		Paramedis Non Perawatan/ Non Treatment			TU/ Administration	Total
		Gizi/ Nutrient	Sanitasi / Sanitation	Lainnya/ Other		
(1)		(8)	(9)	(10)	(11)	(13)
Puskesmas						
1	Lampasi	2	2	4	1	46
2	Tarok	2	2	4	2	36
3	Parik Rantang	2	1	3	3	30
4	Ibuah	2	2	5	1	52
5	Air Tabit	1	2	5	5	33
6	Tiakar	2	2	3	6	42
7	Payolansek	1	2	4	3	31
8	Padang Karambia	1	1	5	5	35
Jumlah/Total		13	14	33	26	308

Catatan/Note :

Sumber/Source : Dinas Kesehatan Kota Payakumbuh / *Public Health Office of Payakumbuh Municipality*

Tabel 4.2.13 Jumlah Apotik, Toko Obat Berizin, Optikal, dan Klinik Bersalin menurut Kecamatan di Kota Payakumbuh, 2020
Table Dispensary, License Medical Shop, Optics, and Maternity Clinic by Sub District in Payakumbuh Municipality, 2020

	Kecamatan Sub District	Apotik Dispensary	Toko Obat Berizin Licence Medical Shop	Optikal Optics	Klinik Bersalin/ bidan praktek Maternity Clinic
	(1)	(2)	(3)	(4)	(5)
1	Payakumbuh Barat	34	4	4	0
2	Payakumbuh Timur	3	0	0	0
3	Payakumbuh Utara	18	0	4	1
4	Payakumbuh Selatan	2	0	0	0
5	Lamposi Tigo Nagari	2	0	0	0
	Jumlah/Total	59	4	8	1
	2019	34	6	6	21
	2018	35	9	11	1
	2017	31	9	10	48
	2016	32	8	10	12

Catatan/Note: ...

Sumber/Source: Dinas Kesehatan Kota Payakumbuh / Public Health Office of Payakumbuh Municipality

Tabel
Table 4.2.14**Jumlah Kunjungan Rawat Jalan, Rawat Inap dan Gangguan Jiwa di Sarana Pelayanan kesehatan, 2020**
Amount Of Out Patient, in Patient and Psychoneurotic in Health Care Facilities, 2020

	Kecamatan Sub District	Rawat Jalan Out Patient	Rawat Inap In Patient	Gangguan Jiwa Psychoneurotic
	(1)	(2)	(3)	(4)
1	Payakumbuh Barat			
	Ibuah	11 173	154	792
	Payolansek	15 530	-	149
	Parik Rantang	43 145	-	22
	RS Ibu & Anak Sukma Bunda	14 988	2710	-
	RS ibu & Anak Anisa			
2	Payakumbuh Timur	20 762	-	80
	Aia Tabik	11 181	-	36
	Tiakar	9 581	-	44
3	Payakumbuh Utara			
	Tarok	23 247	-	283
	RSU Adnan WD	90 947	5 371	
	RS Islam Ibnu Sina	8 707	1 457	-

Lanjutan Tabel/*Continued Table* 4.2.14

	Kecamatan Sub District	Rawat Jalan Out Patient	Rawat Inap In Patient	Gangguan Jiwa Psychoneurotic
	(1)	(2)	(3)	(4)
4	Payakumbuh Selatan	17 881	-	16
	Padang Karambia	17 881	-	16
5	Lamposi Tigo Nagari			
	Lamposi Tigo Nagari	14 732	61	40
	Jumlah/Total	170 165	4 382	1 382
	2019	455 817	23 474	3 812
	2018	433 245	27 704	4 278
	2017	337 149	31 098	2 039
	2016	319 656	19 787	2 039

Catatan/Note: ...

Sumber/Source: Dinas Kesehatan Kota Payakumbuh / *Public Health Office of Payakumbuh Municipality*

Tabel
Table 4.2.15**Banyaknya Lahir Hidup, Lahir Mati, dan Kematian Ibu Waktu Melahirkan di Kota Payakumbuh 2020**
The Number of Alive, Death at Birth and Maternal Death in Child Birth in Payakumbuh Municipality, 2020

Kecamatan <i>Sub District</i>	Lahir Hidup <i>Alive at Birth</i>	Lahir Mati <i>Dead at Birth</i>	Kematian Ibu waktu Melahirkan <i>Maternal Death at Child Birth</i>		
			Hamil <i>Pregnant</i>	Melahirkan <i>Give Birth</i>	Nifas <i>Childbed</i>
(1)	(2)	(3)	(4)	(5)	(6)
1 Payakumbuh Barat	1065	4	1	-	-
Ibuah	401	2	-	-	-
Payolansek	352	1	-	-	-
Parik Rantang	312	1	1	-	-
2 Payakumbuh Timur	600	3	-	-	-
Aia Tabik	268	1	-	-	-
Tiakar	332	2	-	-	-
3 Payakumbuh Utara	709	4	-	-	-
Tarok	348	3	-	-	-
4 Payakumbuh Selatan	217	1	-	-	-
Padang Karambia	217	2	-	-	-
5 Lamposi Tigo Nagari	361	1	-	-	-
Lampoasi Tigo Nagari	361	1	-	-	-
Jumlah/Total	2 740	18	-	2	-
2019	2 740	18	-	2	-
2018	2 781	18	-	1	-
2017	2 838	24	1	2	-
2016	4 003	26	4	-	1

Catatan/Note: ...

Sumber/Source: Dinas Kesehatan Kota Payakumbuh / Public Health Office of Payakumbuh Municipality

Tabel 4.2.16 **Jumlah Kematian Bayi dan Anak-anak menurut Kecamatan di Kota Payakumbuh, 2020**
Table *Number of Infant and Child Death by Sub District in Payakumbuh Municipality, 2020*

Kecamatan /Sub District	Bayi/Baby			Jumlah Total	
	0-7 hari / 0-7 days	8 hari-1 tahun / 8 days -1 years old	Anak Balita (1-4 Tahun)		
(1)	(2)	(3)	(4)	(5)	(6)
1 Payakumbuh Barat	2	2	-	4	
Ibuah	2	-	-	2	
payolanssek	-	1	-	1	
Parik Rantang	-	1	-	1	
2 Payakumbuh Timur	-	-	-	-	
Aia Tabik	-	-	-	-	
Tiakar	-	-	-	-	
3 Payakumbuh Utara	1	2	-	3	
Tarok	1	2	-	3	
4 Payakumbuh Selatan	-	-	1	1	
Padang Karambia	-	-	1	1	
5 Lamposi Tigo Nagari	4	-	1	5	
Lampoasi Tigo Nagari	4	-	1	5	
Jumlah/Total	7	4	2	13	
2019	8	2	1	3	
2018	-	3	4	16	
2017	-	13	3	16	
2016	12	7	5	24	

Catatan/Note : * Angka Kematian (dilaporkan) tersebut diatas belum tentu menggambarkan AKN/AKB/AKABA yang sebenarnya dipopulasi

Sumber/Source : Dinas Kesehatan Kota Payakumbuh / Public Health Office of Payakumbuh Municipality

Tabel
Table 4.2.17

Jumlah bayi yang diberi Imunisasi menurut Kecamatan di Kota Payakumbuh, 2020
Number of Immunized infant by Sub District in Payakumbuh Municipality, 2020

Kecamatan Sub District	Jumlah Bayi sasaran Number of Target Infant	Jenis Imunisasi Immunisation Type				
		BCG	DPT1 + HB1	DPT3 + HB3	Polio4	Campak
(1)	(2)	(3)	(4)	(5)	(6)	(7)
1 Payakumbuh Barat	1137	1004	-	803	803	815
2 Payakumbuh Timur	738	-	-	613	613	619
3 Payakumbuh Utara	423	315	-	343	-	-
4 Payakumbuh Selatan	239	151	-	130	129	150
5 Lamposi Tigo Nagari	374	-	-	278	268	279
Jumlah/Total	2911	1470	-	2167	1813	1863
2019	2 924	2 510	2 442	2 449	2 459	2 282
2018	2 927	2 683	2 529	2 574	2 586	2 781
2017	2 838	2 838	2 838	2 740	2 631	2 743
2016	2 913	2 670	2 715	2 411	2 654	2 632

Catatan/Note: ...

Sumber/Source: Dinas Kesehatan Kota Payakumbuh / Public Health Office of Payakumbuh Municipality

Tabel 4.2.18 Jumlah Penyakit Menular menurut Jenis Penyakit dan Kecamatan di Kota Payakumbuh, 2020
Number of Infectious Diseases by Type of Diseases and Sub District in Payakumbuh Municipality, 2020

Kecamatan Sub District	TBC Tuber Culose	Demam Berdarah Dengue Fever	Diare Castro Enteris
(1)	(2)	(3)	(4)
1 Payakumbuh Barat	81	10	321
Ibuah	40	4	91
payolanssek	20	3	64
Parik Rantang	21	3	166
2 Payakumbuh Timur	35	11	351
Aia Tabik	17	5	101
Tiakar	18	6	250
3 Payakumbuh Utara	22	8	215
Tarok	22	8	215
4 Payakumbuh Selatan	18	1	68
Padang Karambia	18	1	68
5 Lamposi Tigo Nagari	24	1	153
Lampoasi Tigo Nagari	24	1	153
Jumlah/Total	279	52	1 895
2019	265	98	3 660
2018	179	37	2 648
2017	290	65	1 674
2016	184	108	2 068

Catatan/Note: ...

Sumber/Source: Dinas Kesehatan Kota Payakumbuh / Public Health Office of Payakumbuh Municipality

Tabel
Table 4.2.19

Perkembangan Penyakit Seksual Menular menurut Jenis Penyakit di Kota Payakumbuh 2020
Progress of Sexually Transmitted Diseases by Type of Diseases in Payakumbuh Municipality, 2020

Jenis Penyakit		2020	Akumulasi 2020
(1)		(2)	(3)
1	HIV	4	4
2	AIDS	5	5
3	IMS (Infeksi Menular Seksual)	3	3

Catatan/Note: ...

Sumber/Source: Dinas Kesehatan Kota Payakumbuh / Public Health Office of Payakumbuh Municipality

Tabel 4.2.20 Jumlah Pasangan Usia Subur dan peserta KB Aktif menurut Kecamatan di Kota Payakumbuh, 2020
The Number of Eligible Couples and Family Planning Participant by Sub District in Payakumbuh Municipality, 2020

	Kecamatan Sub District	Jumlah PUS Eligible Couples	Peserta KB Aktif Active Family Planning Participant			
			IUD	MOW	MOP	Kondom Condom
	(1)	(2)	(3)	(4)	(5)	(6)
1	Payakumbuh Barat	7 336	1 203	268	13	451
2	Payakumbuh Timur	4 012	659	129	16	183
3	Payakumbuh Utara	1 613	269	61	17	112
4	Payakumbuh Selatan	4 665	413	139	28	704
5	Lamposi Tigo Nagari	1 571	121	52	4	121
	Jumlah/Total	19 197	2 665	649	78	1 571
	2019	19 213	2 567	575	76	1 279
	2018	19 137	2 544	544	77	1 143
	2017	19 740	2 717	509	77	1 094
	2016	19 016	3 288	503	91	1 092

Lanjutan Tabel/*Continued Table* 4.2.20

	Kecamatan <i>Sub District</i>	Peserta KB Aktif <i>Active Family Planning Participant</i>			Jumlah <i>Total</i>
		Implan <i>Implant</i>	Suntikan <i>Injection</i>	Pil <i>Pill</i>	
	(1)	(7)	(8)	(9)	(10)
1	Payakumbuh Barat	299	2 945	465	5 644
2	Payakumbuh Timur	233	1 186	407	2 813
3	Payakumbuh Utara	80	483	105	1 127
4	Payakumbuh Selatan	308	1 263	417	3 272
5	Lamposi Tigo Nagari	121	601	169	1 189
	Jumlah/Total	1 041	6 478	1 563	14 045
	2019	937	6 613	1 461	32 721
	2018	905	6 631	1 373	32 354
	2017	969	7 386	1 291	13 954
	2016	922	5 377	1 622	12 895

Catatan/*Note*: ...Sumber/*Source*: Dinas Pemberdayaan Perempuan, Perlindungan Anak, Pengendalian Penduduk, dan Keluarga Berencana/ *Office of Women's Empowerment, Child Protection, Control Population and Family Planning*

Tabel 4.2.21 **Jumlah Pencapaian Akseptor KB Baru dirinci per-Mix Kontrasepsi di Kota Payakumbuh, 2020**
The Number of Achieving New Family Planning Acceptor by Mix Contraception in Payakumbuh Municipality, 2020

	Kecamatan Sub District	IUD Spiral	Metode Operasi Operation Mode		Implant Implant
			Wanita Female	Pria Male	
	(1)	(2)	(3)	(4)	(5)
1	Payakumbuh Barat	164	93	1	67
2	Payakumbuh Timur	62	1	1	36
3	Payakumbuh Utara	56	25	-	50
4	Payakumbuh Selatan	39	-	-	22
5	Lamposi Tigo Nagari	28	1	-	28
	Jumlah/Total	503	171	6	228
	2019	503	171	6	228
	2018	543	105	5	292
	2017	680	185	8	350
	2016	694	195	-	376
	2015	581	93	12	307

Lanjutan Tabel/*Continued Table* 4.2.21

	Kecamatan Sub District	Suntikan Infection	Pil Pill	Kondom Condom	Jumlah Total
	(1)	(6)	(7)	(8)	(9)
1	Payakumbuh Barat	219	56	83	683
2	Payakumbuh Timur	78	118	47	343
3	Payakumbuh Utara	312	69	55	567
4	Payakumbuh Selatan	47	15	30	153
5	Lamposi Tigo Nagari	94	12	29	192
	Jumlah/Total	750	270	244	1938
	2019	1 094	157	280	2 439
	2018	1 713	289	207	496
	2017	1 912	941	216	3 815
	2016	1 545	313	205	3 328
	2015	1 282	146	131	2 538

Catatan/Note: ...

Sumber/Source: Dinas Pemberdayaan Perempuan, Perlindungan Anak, Pengendalian Penduduk, dan Keluarga Berencana/ *Office of Women's Empowerment, Child Protection, Control Population and Family Planning*

Tabel
Table 4.2.22**Jumlah Pasien Rawat Jalan dirinci menurut 10 Jenis Penyakit Terbanyak di RSUD Adnan WD Payakumbuh, 2020**
The Number of outpatient by Top 10 of Disease in Payakumbuh General Hospital, 2020

Jenis Penyakit Types of Diseases		Jumlah Pasien Rawat Jalan Number of Outpatients			Jumlah Pasien Number of Patients	
		Laki-laki Male	Baru/New Perempuan Female	Jumlah Total		Lama Old
(1)	(2)	(3)	(4)	(5)	(6)	
1	Febris	442	393	835	962	1 797
2	Asmatik Attack	139	136	275	1 144	1 419
3	Luka Terbuka	656	294	950	499	1 449
4	Gastritis	9	3	12	-	12
5	Calic Abdomen	356	374	730	1 019	1 797
6	Strake Ishemik	323	264	587	57	644
7	CHF	359	252	611	90	701
8	Astigmatis	213	513	726	52	778
9	Dyspepsia	229	288	517	270	787
10	Gastro Enteritis	114	96	210	251	461
11	Lainnya	11 335	12 329	23 664	57 438	81 102
Jumlah/Total		14 175	14 942	29 117	61 782	90 947
2019		20 521	24 114	44 635	73 154	120 405
2018		20 112	24 092	44 204	77 352	121 493
2017		14 513	16 844	31 357	83 193	114 550
2016		14 846	18 086	32 932	69 008	101 940

Catatan/Note: ...

Sumber/Source: Rumah Sakit Adnan WD Payakumbuh / Adnan WD Hospital Of Payakumbuh Municipality

Tabel
Table 4.2.23**Jumlah Pasien Rawat Inap dirinci menurut Jenis Penyakit di RSUD Adnan WD Payakumbuh, 2020**
The Number of inpatient by Kinds of Disease in Payakumbuh General Hospital, 2020

Jenis Penyakit Types of Diseases	Jumlah Pasien Rawat Inap Number of Inpatients				Jumlah Pasien Number of Patients
	Keluar Hidup/Alive Out		Keluar Mati/Dead Out		
	Laki-laki Male	Perempuan Female	Laki-laki Male	Perempuan Female	
(1)	(2)	(3)	(4)	(5)	(6)
1 UAP	58	58	5	1	122
2 Gastroenteritis	59	75	1	-	135
3 Dyspepsia	82	110	1	-	193
4 Gastritis Akut	-	-	-	1	1
5 Dengue hemorgic Fever	100	97	1	7	205
6 Stroke	32	52	10	1	95
7 Demam Virus	37	35	-	-	72
8 Trauma Capitis Ringan	61	44	-	-	105
9 Febris Convulsion	52	38	-	-	90
10 Kontraksi	-	92	-	-	92
11 Penyakit Lainnya	1 848	2 113	158	142	4 261
Jumlah/Total	2 329	2 714	176	152	5 371
2019	4 083	5 254	200	212	9 961
2018	1 330	1 607	26	28	3 019
2017	3 948	5 613	205	162	9 928
2016	4 371	5 703	201	208	10 483

Catatan/Note: ...

Sumber/Source: Rumah Sakit Adnan WD Payakumbuh / Adnan WD Hospital Of Payakumbuh Municipality

Tabel 4.2.24 **Jumlah Pasien menurut Jenis kunjungan di RSUD Adnan WD Payakumbuh Tahun 2016-2020**
Table **Number of Patients by Type of Visit at Adnan WD Payakumbuh Hospital in 2016-2020**

Tahun Years	Jumlah Kunjungan Number of Visits			Jumlah Total
	Rawat Jalan Outpatients	Rawat Inap Inpatients	IGD IGD	
(1)	(2)	(3)	(4)	(5)
2016	90 498	10 604	20 120	121 222
2017	96 149	10 646	18 555	125 350
2018	107 130	11 241	25 382	143 753
2019	110 271	11 298	26 697	148 266
2020	86 564	6 327	14 396	107 287

Catatan/Note: ...

Sumber/Source: Rumah Sakit Adnan WD Payakumbuh / Adnan WD Hospital Of Payakumbuh Municipality

Tabel
Table 4.2.25

**Jumlah Kunjungan Baru dan Lama di RSUD Adnan WD
Payakumbuh Tahun 2016-2020**
*Number of New and Old Visitors in Adnan WD Public
Hospital Payakumbuh in 2016-2020*

Tahun Years	Jumlah Kunjungan Number of Visits		Jumlah Total
	Baru New	Lama Old	
(1)	(2)	(3)	(4)
2016	32 871	70 058	102 929
2017	31 374	82 902	114 276
2018	44 860	78 459	123 319
2019	50 801	76 316	127 117
2020	29 268	62 300	91 568

Catatan/Note: ...

Sumber/Source: Rumah Sakit Adnan WD Payakumbuh / Adnan WD Hospital Of Payakumbuh Municipality

Tabel 4.2.26 Jumlah Pasien Rawat Jalan dirinci menurut Jenis Penyakit Terbanyak di RS Ibnu Sina Payakumbuh, 2020
The Number of outpatient by of Disease in Ibnu Sina Hospital, 2020

Jenis Penyakit		Jumlah Pasien Rawat Jalan
(1)		(2)
1	Gastritis	75
2	Febris	406
3	Cardiac Heart Failure (CHF)	1 230
4	ISPA (Infeksi Saluran Pernafasan Akut)	239
5	Diabetes Melitus (DM)	1 744
6	Hypertensi (HT)	669
7	Hyperireksia	12
8	Penyakit Paru Obstruktif Kronis (PPOK)	2 815
9	Pseudopakia	53
10	Hyperplasia of Prostate (BPH)	546
11	Presbiopia	903
12	Stroke Iskemik	237
13	Gastro Enteritis Acute (GEA)	28
14	DM Type II	550
15	Cepalgia	119
16	Colik Abdomen (COLIC ABD)	23
17	Dyspepsia	462
18	Vertigo	202
19	Vulnus Laceratum (VL)	41
20	Penyakit Lainnya	305
Jumlah/Total		10 659
		2019
		87 869
		2018
		76 023
		2017
		75 494
		2016
		68 356

Catatan/Note: ...

Sumber/Source: Rumah Sakit Ibnu Sina Payakumbuh / Ibnu Sina Hospital Of Payakumbuh Municipality

Tabel
Table 4.2.27

**Jumlah Pasien Rawat Inap dirinci menurut Jenis Penyakit
Terbanyak di RS Ibnu Sina Payakumbuh, 2020**
*The Number of inpatient by of Disease in Ibnu Sina Hospital,
2020*

Jenis Penyakit		Jumlah Pasien Rawat Jalan
(1)		(2)
1	DHF(Dengue Homorrhagic Fever)	167
2	GEA (Gastroenteritis Akut)	159
3	Gastritis Akut	225
4	Demam Virus	111
5	HT(Hypertensi)	58
6	Hiperpireksia	11
7	ISPA (Infeksi Saluran Pernafasan Atas)	60
8	CHF (Cardiac Heart Failure)	34
9	PPOK(Penyakit paru Obstruktif Kronis)	107
10	TB Paru	24
11	Vomitus	3
12	DM (Diabetes Melitus) Type II	67
13	Anoreksia	0
14	KDK (Kejang Demam Komplek)	69
15	Asmattik Attack	29
16	Dehidrasi	13
17	Broncho Pneumonia	46
18	Bronkitis Akut	3
19	Anemia	45
20	Penyakit Lainnya	650
Jumlah/Total		1 881
2019		5 429
2018		5 078
2017		2 511
2016		5 753

Catatan/Note: ...

Sumber/Source: Rumah Sakit Ibnu Sina Payakumbuh / Ibnu Sina Hospital Of Payakumbuh Municipality

4.3 AGAMA /RELIGION

Tabel 4.3.1 **Jumlah Tempat Peribadatan di Kota Payakumbuh Menurut Kecamatan, 2020**
Table 4.3.1 **Number of Places of Worship at Payakumbuh Municipality by Subdistrict , 2020**

Kecamatan Subdistrict	Masjid Mosque	Mushola Pray Room	Gereja Protestan Protestant Church	Gereja Katholik Catholic Church	Pura Temple	Vihara
(1)	(2)	(3)	(4)	(5)	(6)	(7)
1. Payakumbuh Barat	28	85	-	-	-	-
2. Payakumbuh Timur	18	70	-	-	-	-
3. Payakumbuh Utara	26	68	-	1	-	-
4. Payakumbuh Selatan	8	32	-	-	-	-
5. Lamposi Tigo Nagari	6	18	-	-	-	-
Kota Payakumbuh	86	273	-	1	-	-

Catatan/Note: ...

Sumber/Source: Kementerian Agama Kota Payakumbuh/Ministry of Religious Affairs of Payakumbuh Municipality

Tabel
Table 4.3.3

Jumlah Ulama, Mubalig, Khatib, Penyuluh Agama Menurut Pendidikan di Kota Payakumbuh, 2020
The Number of Cleric, Preacher, Preacher of Mosque, Religious Teachers by Educational Level in Payakumbuh Municipality, 2020

Tingkat Pendidikan <i>Education Level</i>	Ulama <i>Cleric</i>	Mubalig <i>Preacher</i>	Khatib <i>Preacher of Mosque</i>	Penyuluh Agama <i>Religious Teacher</i>
(1)	(2)	(3)	(4)	(5)
1. Di bawah SD	-	-	-	-
2. SD	-	-	-	-
3. SLTP	1	3	-	-
4. SLTA	21	124	68	9
5. Sarjana Muda	4	23	9	1
6. Sarjana	18	117	78	40
Jumlah/Total	44	267	155	50
2019	34	254	149	51
2018	34	254	149	67
2017	34	254	149	67
2016	14	104	82	143

Catatan/Note: ...

Sumber/Source: Kementerian Agama Kota Payakumbuh/Ministry of Religious Affairs of Payakumbuh Municipality

Tabel 4.3.4 **Jumlah Ulama, Mubalig, Khatib, Penyuluh Agama Menurut Golongan Umur di Kota Payakumbuh, 2020**
The Number of Cleric, Preacher, Preacher of the Mosque, Religious Teacher by Age Group in Payakumbuh Municipality, 2020

Kelompok Umur Age Groups	Ulama Cleric	Mubalig Preacher	Khatib Preacher of Mosque	Penyuluh Agama Religious Teacher
(1)	(2)	(3)	(4)	(5)
16 - 25	2	10	15	-
26 - 50	20	149	81	42
51 ke atas	22	108	59	8
Jumlah/Total	44	267	155	50
2019	34	254	149	51
2018	34	254	149	67
2017	34	254	149	67
2016	14	104	82	143
2015	14	173	82	140

Catatan/Note: ...

Sumber/Source: Kementerian Agama Kota Payakumbuh/Ministry of Religious Affairs of Payakumbuh Municipality

Tabel
Table 4.3.5**Jumlah Jemaah Haji yang Diberangkatkan ke Tanah Suci Dirinci Menurut Jenis Kelamin di Kota Payakumbuh, 2019**
The Number of Member Pilgrimage to Mecca by Sex in Payakumbuh Municipality, 2019

Kecamatan <i>Sub District</i>	Jumlah Jemaah Haji <i>The Number of Pilgrimage</i>		
	Laki-laki <i>Male</i>	Perempuan <i>Female</i>	Jumlah <i>Total</i>
(1)	(2)	(3)	(4)
1. Payakumbuh Barat	40	60	100
2. Payakumbuh Timur	17	31	48
3. Payakumbuh Utara	29	42	71
4. Payakumbuh Selatan	6	6	12
5. Lamposi Tigo Nagari	5	8	13
Kota Payakumbuh/Payakumbuh Municipality	97	147	244

Catatan/Note: ...

Sumber/Source: Kementerian Agama Kota Payakumbuh/Ministry of Religious Affairs of Payakumbuh Municipality

Tabel
Table 4.3.6

Jumlah Jemaah Haji yang Diberangkatkan ke Tanah Suci Dirinci Menurut Golongan Umur dan Kecamatan di Kota Payakumbuh, 2019
The Number of Member Pilgrimage to Mecca by Age Group and Sub District in Payakumbuh Municipality, 2019

Kecamatan Sub District	Kelompok Umur Age Groups		
	5-25	26-50n	50 keatas
(1)	(2)	(3)	(4)
1. Payakumbuh Barat	-	30	70
2. Payakumbuh Timur	-	6	42
3. Payakumbuh Utara	-	17	54
4. Payakumbuh Selatan	-	5	7
5. Lamposi Tigo Nagari	-	2	11
Kota Payakumbuh/Payakumbuh Municipality	-	60	184

Catatan/Note: ...

Sumber/Source: Kementerian Agama Kota Payakumbuh/Ministry of Religious Affairs of Payakumbuh Municipality

Tabel
Table 4.3.7**Jumlah Jemaah Haji yang Diberangkatkan ke Tanah Suci Dirinci Menurut Pendidikan dan Kecamatan di Kota Payakumbuh, 2019*****The Number of Member Pilgrimage to Mecca by Educational and Sub District in Payakumbuh Municipality, 2019***

Kecamatan Sub District	SD ke bawah Elementary School and Less	SLTP Junior High School	SLTA Senior High School	Akademi/ Universitas University
(1)	(2)	(3)	(4)	(5)
1. Payakumbuh Barat	4	3	38	55
2. Payakumbuh Timur	3	3	17	25
3. Payakumbuh Utara	5	8	29	29
4. Payakumbuh Selatan	-	-	2	10
5. Lamposi Tigo Nagari	-	3	7	3
Kota Payakumbuh/ Payakumbuh Municipality	12	17	93	122

Catatan/Note: ...

Sumber/Source: Kementerian Agama Kota Payakumbuh/Ministry of Religious Affairs of Payakumbuh Municipality

Tabel 4.3.8 **Jumlah Jemaah Haji yang Diberangkatkan ke Tanah Suci Dirinci Menurut Pekerjaan di Kota Payakumbuh, 2019**
Table 4.3.8 **The Number of Member Pilgrimage to Mecca by Occupation in Payakumbuh Municipality, 2019**

Kecamatan Sub District	Tani Farmer	Dagang Trader	Pegawai/ Pensiun Civil Servant/ Pension	ABRI/ Veteran Army/ Veteran	Lainnya Others
(1)	(2)	(3)	(4)	(5)	(6)
1. Payakumbuh Barat	1	18	45	-	36
2. Payakumbuh Timur	1	5	21	-	21
3. Payakumbuh Utara	2	8	25	1	35
4. Payakumbuh Selatan	-	-	8	-	4
5. Lamposi Tigo Nagari	1	-	3	-	9
Kota Payakumbuh/ Payakumbuh Municipality	5	31	102	1	105

Catatan/Note: ...

Sumber/Source: Kementerian Agama Kota Payakumbuh/Ministry of Religious Affairs of Payakumbuh Municipality

Tabel
Table 4.3.9**Jumlah Pendaftar Haji di Kota Payakumbuh, 2019**
The Number of Registered Pilgrimage to Mecca in Payakumbuh Municipality, 2019

Bulan Month	Jumlah Total
(1)	(2)
1. Januari/January	57
2. Februari/February	39
3. Maret/March	22
4. April/April	15
5. Mei/May	34
6. Juni/June	21
7. Juli/July	88
8. Agustus/August	92
9. September/September	73
10. Oktober/October	49
11. November/November	40
12. Desember/December	56
Kota Payakumbuh/Payakumbuh Municipality	586

Catatan/Note: ...

Sumber/Source: Kementerian Agama Kota Payakumbuh/Ministry of Religious Affairs of Payakumbuh Municipality

Tabel 4.3.10 **Jumlah Peristiwa Nikah Menurut Kecamatan di Kota Payakumbuh, 2020**
Table **The Number of Marriage by Sub District in Payakumbuh Municipality, 2020**

Kecamatan Sub District	Peristiwa Nikah Married
(1)	(2)
1. Payakumbuh Barat	441
2. Payakumbuh Timur	240
3. Payakumbuh Utara	240
4. Payakumbuh Selatan	88
5. Lamposi Tigo Nagari	79
Kota Payakumbuh/Payakumbuh Municipality	1 088

Catatan/Note: ...

Sumber/Source: Kementerian Agama Kota Payakumbuh/Ministry of Religious Affairs of Payakumbuh Municipality

Tabel
Table 4.3.11

Jumlah Perkara yang Diterima oleh Pengadilan Agama di Kota Payakumbuh, 2020
The Number of Case that were Accepted by Religious Court in Payakumbuh Municipality, 2020

Kecamatan Sub District	Cerai/ Gugat Divorce	Cerai/ Talak Divorce	Izin Poligami Polygamy	Pengesahan Nikah Attestation of Marriage	Wali Adhal Guardian Ahdal	Kewarisan Heritage
(1)	(2)	(3)	(4)	(5)	(6)	(7)
1. Payakumbuh Barat	108	29	-	15	-	2
2. Payakumbuh Timur	60	19	-	12	-	-
3. Payakumbuh Utara	52	19	-	4	2	1
4. Payakumbuh Selatan	25	3	-	2	1	-
5. Lamposi Tigo Nagari	20	5	-	3	2	-
Kota Payakumbuh/ Payakumbuh Municipality	265	75	-	36	5	3
2019	227	100	2	13	2	3
2018	242	66	-	22	4	4
2017	222	77	-	-	1	4
2016	230	67	-	31	-	-

Lanjutan Tabel/Continued Table 4.3.11

Kecamatan Sub District	Pengang- katan Anak Adoption	Pembata- lan Nikah Annulment of Marriage	Perwalian Guardian- ship	Asal Usul anak Origin of Child	Dispensasi Nikah Dispensation of Marriage
(1)	(8)	(9)	(10)	(11)	(12)
1. Payakumbuh Barat	-	-	2	1	12
2. Payakumbuh Timur	-	-	2	-	5
3. Payakumbuh Utara	-	-	1	-	2
4. Payakumbuh Selatan	-	-	-	-	-
5. Lamposi Tigo Nagari	-	-	-	-	1
Kota Payakumbuh/ Payakumbuh Municipality	-	-	5	1	20
2019	-	1	3	1	3
2018	-	-	9	-	6
2017	-	-	14	-	16
2016	-	-	11	-	-

Catatan/Note : Wilayah kerja Pengadilan Agama Kota Payakumbuh termasuk 5 kecamatan di Kab.Lima Puluh Kota/ The working area Religious Court of the Payakumbuh Municipality includes 5 sub-districts in the Lima Puluh Kota Regency

Sumber/Source : Pengadilan Agama Kota Payakumbuh/Religious Court of Payakumbuh Municipality

Tabel
Table 4.3.12

**Jumlah Perkara yang Diselesaikan oleh Pengadilan Agama
Kota Payakumbuh, 2020**
*The Number of Case that were Finished by Religious court in
Payakumbuh Municipality at 2020*

Kecamatan Sub District	Dikabul kan Granted	Ditolak Rejected	Dicabut Revoked	Digugur kan Abort	Tidak diterima Not Accepted	Dicoret Crossed Out
(1)	(2)	(3)	(4)	(5)	(6)	(7)
1. Payakumbuh Barat	161	2	3	1	1	1
	95	1	2	-	-	-
2. Payakumbuh Timur	79	1	1	-	-	-
	30	1	-	-	-	-
3. Payakumbuh Utara	29	-	1	-	1	-
4. Payakumbuh Selatan	394	4	7	1	2	1
5. Lamposi Tigo Nagari	14	1	-	1	-	-
Kota Payakumbuh/ Payakumbuh Municipality	341	4	6	4	1	2
2019	304	12	31	9	4	5
2018	304	12	31	9	4	5
2017	427	5	11	12	2	2
2016	317	3	17	1	4	1

Catatan/Note : Wilayah kerja Pengadilan Agama Kota Payakumbuh termasuk 5 kecamatan di Kab.Lima Puluh Kota/ The working area Religious Court of the Payakumbuh Municipality includes 5 sub-districts in the Lima Puluh Kota Regency

Sumber/Source : Pengadilan Agama Kota Payakumbuh/Religious Court of Payakumbuh Municipality

Tabel 4.3.13 **Faktor Penyebab Perceraian yang telah Diputuskan di Pengadilan Agama Kota Payakumbuh, 2020**
The Causal Factor of Divorce that were Decided by Religious Court in Payakumbuh Municipality at 2020

Kecamatan Sub District	KDRT Domestic Violence	Ekonomi Economy	Tidak ada tanggung jawab No Respon sibility	Tidak ada Kehar monisan No Hamony	Poligami Tidak Sehat Wrong Polygamy
(1)	(2)	(3)	(4)	(5)	(6)
1. Payakumbuh Barat	1	5	10	153	-
2. Payakumbuh Timur	-	3	9	86	-
3. Payakumbuh Utara	-	3	12	66	-
4. Payakumbuh Selatan	-	2	8	21	-
5. Lamposi Tigo Nagari	-	1	11	19	-
Kota Payakumbuh/ Payakumbuh Municipality	1	14	50	345	-
2019	3	64	12	230	3
2018	8	226	14	10	1
2017	8	134	55	60	1
2016	14	97	49	164	-

Lanjutan Tabel/*Continued Table* 4.3.13

Kecamatan <i>Sub District</i>	Cemburu <i>Jealous</i>	Gangguan Pihak Ketiga <i>Third Party</i>	Krisis Akhlak <i>Moral Crisis</i>	Jumlah <i>Total</i>
(1)	(2)	(3)	(4)	(5)
1. Payakumbuh Barat	-	-	-	169
2. Payakumbuh Timur	-	-	-	98
3. Payakumbuh Utara	-	-	-	81
4. Payakumbuh Selatan	-	-	-	31
5. Lamposi Tigo Nagari	-	-	-	31
Kota Payakumbuh <i>Payakumbuh Municipality</i>	-	-	-	410
2019	6	8	4	320
2018	-	16	-	275
2017	7	27	7	299
2016	-	-	6	330

Catatan/*Note* : Wilayah kerja Pengadilan Agama Kota Payakumbuh termasuk 5 kecamatan di Kab.Lima Puluh Kota/ *The working area Religious Court of the Payakumbuh Municipality includes 5 sub-districts in the Lima Puluh Kota Regency*

Sumber/*Source* : Pengadilan Agama Kota Payakumbuh/*Religious Court of Payakumbuh Municipality*

4.4 KRIMINALITAS/CRIME

Tabel 4.4.1 Banyaknya Kecelakaan Lalu Lintas yang terjadi dalam Wilayah Kota Payakumbuh, 2020
The Number of Traffic Accident that were Occurred in Payakumbuh Municipality Area, 2020

Bulan Month	Korban/Victim				
	Jumlah Kecelakaan/ Case Number	Meninggal Dunia/ Death	Luka Berat/ Seriously Injured	Luka Ringan/ Slightly Injured	Kerugian Materi/ Material Losses (Rp 000)
(1)	(2)	(3)	(4)	(5)	(6)
1. Januari/January	17	2	-	30	78900
2. Februari/February	7	2	-	13	22150
3. Maret/March	13	-	-	17	6950
4. April/April	7	1	-	13	9300
5. Mei/May	6	1	-	8	3000
6. Juni/June	11	2	-	15	7700
7. Juli/July	7	2	-	8	9000
8. Agustus/August	9	-	-	14	7150
9. September/September	9	1	-	10	2200
10. Oktober/October	12	-	-	18	33500
11. November/November	9	1	-	15	9200
12. Desember/December	7	-	-	10	15300
Jumlah/ Total	114	12	0	171	204350
2019					
2018	103	24	18	123	204 765
2017	122	21	71	112	152 350
2016	126	34	87	114	215 100
2015	106	19	94	91	203 880

Catatan/Note : Data termasuk 5 kecamatan wilayah Kab. Lima Puluh Kota

Sumber/Source : Polres Kota Payakumbuh/The District of Police Payakumbuh Municipality

Tabel
Table 4.4.2

Banyaknya Pelanggaran Lalu Lintas yang terjadi dalam Wilayah Kota Payakumbuh, 2020
The Number of Traffic Violation that were Occurred in Payakumbuh Municipality Area, 2020

Bulan Month	Jumlah/Total	
	Pelanggaran/ Case	Denda/ Fine (Rp.000)
(1)	(3)	(4)
1. Januari/January	557	25493
2. Februari/February	618	28570
3. Maret/March	731	38460
4. April/April	28	1670
5. Mei/May	0	-
6. Juni/June	0	-
7. Juli/July	502	8430
8. Agustus/August	331	16070
9. September/September	272	18080
10. Oktober/October	212	10870
11. November/November	63	6960
12. Desember/December	41	3305
Jumlah/Total	3355	157908
2019		
2018	7 871	289 480
2017	8 731	289 736
2016	10 201	140 566
2015		1398 350

Catatan/Note : Data termasuk 5 kecamatan wilayah Kab. Lima Puluh Kota

Sumber/Source : Polres Kota Payakumbuh/The District of Police Payakumbuh Municipality

Tabel 4.4.3 Banyaknya SIM yang Dikeluarkan oleh Polres Kota Payakumbuh Dirinci per Bulan, 2020
The Number of Driving License was Processed by Month of Police Payakumbuh Municipality, 2020

Bulan/ Month	B1	B2	A	C	D
(1)	(2)	(3)	(4)	(5)	(6)
1. Januari/January	15	-	675	1032	1
2. Februari/February	12	-	496	722	-
3. Maret/March	11	-	460	662	-
4. April/April	1	-	86	111	-
5. Mei/May	10	-	174	247	-
6. Juni/June	9	1	632	822	-
7. Juli/July	17	2	695	987	-
8. Agustus/August	18	-	629	895	1
9. September/September	16	-	572	730	-
10. Oktober/October	15	-	587	729	-
11. November/November	10	2	556	709	-
12. Desember/December	11	2	593	704	-
Jumlah/ Total	145	7	6155	8350	2

Catatan/Note : Data termasuk 5 kecamatan wilayah Kab. Lima Puluh Kota

Sumber/Source : Polres Kota Payakumbuh/The District of Police Payakumbuh Municipality

Tabel 4.4.4
Table

Jumlah Tindak Pidana dan Penyelesaiannya Dirinci per bulan di Kota Payakumbuh tahun 2020
The Number of Criminal Case which were Accounted and Solved in Payakumbuh Municipality at 2020

Bulan/ Month	JTP/ jumlah tidak pidana	PTP/ Penyelesaian tindak pidana	Sisa
(1)	(2)	(3)	(4)
1. Januari/January	72	60	12
2. Februari/February	43	63	-
3. Maret/March	36	33	3
4. April/April	41	35	6
5. Mei/May	87	77	10
6. Juni/June	30	19	11
7. Juli/July	33	14	19
8. Agustus/August	39	21	18
9. September/September	39	21	18
10. Oktober/October	39	21	18
11. November/November	33	12	21
12. Desember/December	30	11	19
Jumlah/ Total	522	387	155

Catatan/Note : Data termasuk 5 kecamatan wilayah Kab. Lima Puluh Kota

Sumber/Source : Polres Kota Payakumbuh/The District of Police Payakumbuh Municipality

Tabel 4.4.5 Jumlah Perkara yang Masuk dan Diselesaikan dan Sisa Menurut Putusan pada Pengadilan Negeri Payakumbuh, 2020
The Number of New Case, Solved and Residual by Decision at District of Court Payakumbuh, 2020

Kategori	Jenis Perkara /Case					
	Perdata/Civil		Pidana /Criminal			
	Gugatan/ Claim	Permohonan/ Petition	Biasa/ Ordinary	Cepat/Quick	Lalu Lintas/ Traffic	Anak/ Childhood
(1)	(2)	(3)	(4)	(5)	(6)	(7)
<i>Sisa Tahun Lalu/ Residual of Last Year</i>	15	-	48	-	-	1
<i>Masuk Tahun Ini/ Entry This Year</i>	37	90	205	22	3509	7
<i>Putus Tahun Ini/ Solved This Year</i>	33	90	226	22	3509	8
<i>Sisa Tahun ini/ Residual of This Year</i>	19	-	27	-	-	-

Catatan/Note :

Sumber/Source : Pengadilan Negeri Kota Payakumbuh

Tabel 4.4.6
Table

Jumlah Tindak Pidana dan Penyelesaiannya dirinci per bulan di Kota Payakumbuh tahun 2020
The Number of Criminal Case which were Accounted and Solved in Payakumbuh Municipality at 2020

Bulan/ Month	Pelanggaran Lalu lintas/ Traffic Violations	Pidana Biasa dan Khusus/ Ordinary and Special Crime			
		Pencurian/ Theft	Penganiayaan/ Persecution	lainnya/Others	Narkotika/ Narkotics
(1)	(2)	(3)	(4)	(5)	(6)
1. Januari/January	505	9	4	13	11
2. Februari/February	596	4	1	5	10
3. Maret/March	778	11	-	14	8
4. April/April	214	12	-	7	9
5. Mei/May	-	8	-	11	16
6. Juni/June	-	10	1	10	7
7. Juli/July	127	9	-	16	8
8. Agustus/August	700	3	-	7	8
9. September/September	272	6	-	11	7
10. Oktober/October	177	4	1	4	2
11. November/November	99	-	2	6	4
12. Desember/December	41	5	1	4	2
Jumlah/ Total	3 509	53	20	101	83
2019
2018	7 500	53	20	101	83
2017	7 550	54	15	75	63
2016	8 116	28	16	48	67

Catatan/Note :

Sumber/Source : Pengadilan Negeri Kota Payakumbuh

Tabel 4.4.7
Table

Jumlah Perkara Pidana yang Diselesaikan menurut Bulan dan Jenis Hukuman pada Pengadilan Negeri Payakumbuh, 2020
The Number of Finished Cases by Month and Punishment Type at The District of Court Payakumbuh Municipality, 2020

Bulan/ Month	Pelanggaran Lalu Lintas / Traffic Violations	Pidana Biasa dan Khusus/ Ordinary and Special Crime			Jumlah/ Total
	Denda/ Fine	Penjara/ Jail	Denda/ Fine	Bebas/ Free	
(1)	(2)	(3)	(4)	(5)	(6)
1. Januari/January	505	34	14	-	553
2. Februari/February	596	20	9	-	625
3. Maret/March	778	31	8	-	817
4. April/April	214	27	9	-	250
5. Mei/May	-	34	17	-	51
6. Juni/June	-	28	4	-	32
7. Juli/July	127	26	18	-	171
8. Agustus/August	700	18	10	-	728
9. September/September	272	24	8	-	304
10. Oktober/October	177	11	2	-	190
11. November/November	99	8	8	-	115
12. Desember/December	41	10	5	-	56
Jumlah/ Total	3 509	271	112	-	3892
2019
2018	7 500	247	82	-	329
2017	7 550	182	62	-	249
2016	8 116	187	28	-	215

Catatan/Note :

Sumber/Source : Pengadilan Negeri Kota Payakumbuh

Tabel 4.4.8
Table

Jumlah Perkara Pidana yang Diselesaikan menurut Bulan dan sikap Terhadap Putusan pada Pengadilan Negeri Payakumbuh, 2020
The Number of Finished Cases by Month and Reaction to Decision at The District of Court Payakumbuh Municipality, 2020

Bulan/ Month	Pelanggaran Lalu Lintas / Traffic Violations		Pidana Biasa dan Khusus/ Ordinary and Special Crime			
	menerima/ Accepted	menerima/ Accepted	Banding/ Appeal	Kasasi/ Cassation	PK/ Jurnal Review	Grasi/ Clemency
(1)	(2)	(3)	(4)	(5)	(6)	(7)
1. Januari/January	505	31	1	-	-	-
2. Februari/February	596	19	-	-	-	-
3. Maret/March	778	29	-	-	-	-
4. April/April	214	26	1	-	-	-
5. Mei/May	-	33	2	-	-	-
6. Juni/June	-	28	1	2	-	-
7. Juli/July	127	24	1	-	-	-
8. Agustus/August	700	18	-	2	-	-
9. September/September	272	24	-	-	-	-
10. Oktober/October	177	8	-	-	-	-
11. November/November	99	6	2	-	-	-
12. Desember/December	41	10	-	2	-	-
Jumlah/ Total	3509	256	8	6	-	-
2019
2018	7 500	237/157	12/27	3/15	-	-
2017	7 550	174	16	16	-	-
2016	8 116	144	15	5	-	-

Catatan/Note :

Sumber/Source : Pengadilan Negeri Kota Payakumbuh

Tabel 4.4.9 **Jumlah Terdakwa yang Diselesaikan Perkaranya Menurut Bulan pada Pengadilan Negeri Payakumbuh, 2020**
Table 4.4.9 **The Number of Defendant that were Solved their Case by Month in The District of Court Payakumbuh Municipality, 2020**

Bulan/ Month	Dewasa/ Adult		Anak/ Childhood	Jumlah/ Total
	Laki-Laki/ Male	Perempuan/ Female		
(1)	(2)	(3)	(4)	(5)
1. Januari/January	29	5	1	35
2. Februari/February	17	2	1	20
3. Maret/March	28	2	2	32
4. April/April	27	-	1	28
5. Mei/May	35	-	-	35
6. Juni/June	23	4	1	28
7. Juli/July	29	5	-	34
8. Agustus/August	17	1	-	18
9. September/September	22	2	1	25
10. Oktober/October	8	-	3	11
11. November/November	9	1	-	10
12. Desember/December	10	1	-	11
Jumlah/ Total	254	23	10	287
2019
2018	233	30	5	268
2017	181	17	9	207
2016	197	29	5	231

Catatan/Note :

Sumber/Source : Pengadilan Negeri Kota Payakumbuh

**Tabel
Table 4.4.10**

Jumlah Terdakwa yang Diselesaikan Perkaranya Menurut Bulan pada Pengadilan Negeri Payakumbuh, 2020
The Number of Defendant that were Solved their Case by Month in The District of Court Payakumbuh Municipality, 2020

Bulan/ Month	Klasifikasi Perkara/ Classification of Case	menerima/ Accepted	Banding/ Appeal	Kasasi/ Cassation	PK/ Jurnalis Review	Eksekusi/ Execution	Jumlah/ Total
(1)	(2)	(3)	(4)	(5)	(6)	(7)	(8)
1. Januari/January	Tanah	-	1	-	1	2	4
2. Februari/February	Tanah	-	-	1	-	-	1
3. Maret/March	Tanah	-	-	2	-	-	2
4. April/April	Tanah	-	2	3	-	1	6
5. Mei/May	Tanah	-	-	-	1	-	1
6. Juni/June	Tanah	-	2	-	-	-	2
7. Juli/July	Tanah	-	-	1	-	-	1
8. Agustus/August	Tanah	-	3	1	-	-	4
9. September/September	Tanah	-	-	1	-	-	1
10. Oktober/October	Tanah	-	-	-	-	-	-
	Hutang-Piutang	-	-	-	-	-	-
11. November/November	Tanah	-	3	-	1	-	4
	Hutang-Piutang	-	-	-	-	-	-
12. Desember/December	Tanah	-	3	2	-	-	5
Jumlah/ Total		0	14	11	3	3	31
2019	
2018		4	8	9	-	2	22
2017		15	14	5	1	8	43
2016		24	9	12	1	4	50

Catatan/Note :

Sumber/Source : Pengadilan Negeri Kota Payakumbuh

Tabel 4.4.11 Jumlah Tahanan Kejaksaan Negeri Kota Payakumbuh, 2020
Table *The Number of Prisoner in Payakumbuh Judiciary, 2020*

Jenis Perkara Type of Cases	Dilimpahkan ke Pengadilan Negeri Submitted to the District Court	Diputuskan Decided
(1)	(2)	(3)
1. Pidana Biasa/ Ordinary Crime	145	145
2. Pidana Ekonomi/ Economy Crime	-	-
3. Subversi/ Subversion	-	-
4. Korupsi/ Corruption	6	5
5. Narkotik/ Drugs	77	77
6. Imigrasi/ Immigration	-	-
Jumlah /Total	228	227
2019	171	171
2018	218	214
2017	189	189
2016	133	133

Catatan/Note :

Sumber/Source : Kejaksaan Negeri Kota Payakumbuh/Government Judiciary of Payakumbuh Municipality

Tabel 4.4.12 Jumlah Jenis Perkara yang Masuk, Diselesaikan dan Sisa Menurut Putusan pada Kejaksaan Negeri Payakumbuh, 2020
The Number of Case that were Entered and Solved by Government Judiciary Payakumbuh, 2020

Jenis Perkara <i>Type of Cases</i>	Perkara yang masuk <i>The Cases Entered</i>	Diselesaikan <i>Finished</i>	Sisa <i>The rest</i>	Keterangan <i>Information</i>
(1)	(2)	(3)	(4)	(5)
1. Pidana Ringan/ <i>Light Crime</i>	3 509	1 944	1 515	
2. Pidana Biasa/ <i>Ordinary Crime</i>	153	131	22	
3. Pidana Ekonomi/ <i>Economy Crime</i>	-	-	-	
4. Subversi/ <i>Subversion</i>	-	-	-	
5. Korupsi/ <i>Corruption</i>	5	-	5	
6. Narkotik/ <i>Drugs</i>	70	60	10	
7. Imigrasi/ <i>Immigration</i>	-	-	-	
Jumlah /Total	3 737	2 135	1 552	
2019	12 600	7 366	5 234	
2018	13 884	9 907	3 348	
2017	7 628	6 782	848	
2016	12 993	10 341	2 652	

Catatan/Note :

Sumber/Source : Kejaksaan Negeri Kota Payakumbuh/Government Judiciary of Payakumbuh Municipality

Tabel 4.4.13 **Banyaknya Narapidana Berdasarkan Putusan Pengadilan Menurut Jenis Tindak Pidana, 2020**
The Number of Prisoner Based on Decision by the Court by Kinds of Criminal Case, 2020

Bulan Month	Kejahatan Crime	Pelanggaran Violation	Jumlah Total
(1)	(2)	(3)	(4)
1. Januari/January	327	-	327
2. Februari/February	325	-	325
3. Maret/March	320	2	322
4. April/April	271	1	272
5. Mei/May	267	-	267
6. Juni/June	269	1	270
7. Juli/July	283	2	285
8. Agustus/August	267	-	267
9. September/September	283	1	284
10. Oktober/October	282	-	282
11. November/November	228	1	229
12. Desember/December	305	-	305
Kota Payakumbuh /Payakumbuh Municipality	305	-	305
2019	309	3	312
2018	309	1	310
2017	296	3	299
2016	278	3	281
2015	222	1	223

Catatan/Note :

Sumber/Source : Lembaga Pemasyarakatan Kota Payakumbuh/Correctional Facility of Payakumbuh Municipality

Tabel
Table 4.4.14**Banyaknya Tambahan Narapidana Berdasarkan Putusan Pengadilan Menurut Jenis Kejahatan/Pelanggaran dan Jenis Kelamin, 2020**
The Number of Prisoner Addition Based on Decision by the Court by Kinds of Misdemeanor and Sex, 2020

Kejahatan/Pelanggaran <i>Crime/Violation</i>		Laki-laki <i>Male</i>	Perempuan <i>Female</i>	Jumlah <i>Total</i>
(1)	(2)	(3)	(4)	
1	Politik	-	-	-
2	Terhadap Kepala Negara	-	-	-
3	Terhadap Ketertiban umum	2	-	2
4	Pembakaran	-	-	-
5	Penyuapan	-	-	-
6	Mata uang	2	-	2
7	Pemalsu surat	-	-	-
8	Kesusilaan	2	-	2
9	Perjudian	1	-	1
10	Penculikan	-	-	-
11	Pembunuhan	5	-	5
12	Penganiayaan	4	-	4
13	Pencurian	48	-	48
14	Perampokan	3	-	3
15	Memeras/mengancam	4	-	4
16	Penggelapan	7	-	7
17	Penipuan	6	-	6
18	Merusak barang	-	-	-
19	Penadahan	2	-	2

Lanjutan Tabel/Continued Table 4.4.4

Kejahatan/Pelanggaran <i>Crime/Violation</i>		Laki-laki <i>Male</i>	Perempuan <i>Female</i>	Jumlah <i>Total</i>
(1)	(2)	(3)	(4)	
20	Pengeroyokan	-	-	-
21	Ekonomi	1	-	1
22	Subversi	-	-	-
23	Pembuangan bayi	-	-	-
24	Narkotika	177	-	177
25	Psikotropika	-	-	-
26	Korupsi	1	-	1
27	Lalu Lintas	-	-	-
28	UU No. 41/99	-	-	-
29	Perlind.anak UU No.23 /2002	38	-	38
30	KDRT UU No.23/2004	-	-	-
31	SENPI UU Drt No.12 / 1951	-	-	-
32	Perlindungan konsumen	-	-	-
33	ITE	1	-	1
34	Farmasi UU. No 26/2009	1	-	1
Kota Payakumbuh /Payakumbuh Municipality		305	-	305
	2019	221	-	221
	2018	310	-	310
	2017	293	-	299
	2016	281	-	281
	2015	214	-	214

Catatan/Note :

Sumber/Source : Lembaga Pemasyarakatan Kota Payakumbuh/Correctional Facility of Payakumbuh Municipality

Tabel
Table 4.4.15

Jenis Kejahatan Menurut Status dan Jenis Kejahatan di Kota Payakumbuh, 2020
The Number of Crime by Status and Type of Crime in Payakumbuh Municipality, 2020

	Kejahatan/Pelanggaran <i>Crime/Violation</i>	Status/Status		Jumlah <i>Total</i>
		Narapidana <i>Convict</i>	Tahanan <i>Prisoner</i>	
	(1)	(2)	(3)	(4)
1	Politik	-	-	-
2	Terhadap Kepala Negara	-	-	-
3	Terhadap Ketertiban umum	-	2	
4	Pembakaran	-	-	-
5	Penyuapan	-	-	-
6	Mata uang	2	-	2
7	Pemalsu surat	-	-	-
8	Kesusilaan	1	1	2
9	Perjudian	1	-	1
10	Penculikan	-	-	-
11	Pembunuhan	2	3	5
12	Penganiayaan	2	2	4
13	Pencurian	32	16	48
14	Perampokan	1	2	3
15	Memeras/mengancam	3	1	4
16	Penggelapan	4	3	7
17	Penipuan	4	2	6
18	Merusak barang	-	-	-
19	Penadahan	1	1	2
20	Pengeroyokan	-	-	-

Lanjutan Tabel/Continued Table 4.4.5

Kejahatan/Pelanggaran <i>Crime/Violation</i>		Status/Status		Jumlah <i>Total</i>
		Narapidana <i>Convict</i>	Tahanan <i>Prisoner</i>	
(1)		(2)	(3)	(4)
21	Ekonomi	1	-	1
22	Subversi	-	-	-
23	Pembuangan bayi	-	-	-
24	Narkotika	144	33	177
25	Psikotropika	-	-	-
26	Korupsi	1	-	1
27	Lalu Lintas	-	-	-
28	UU No. 41/99	-	-	-
29	Perlindungan Anak UU No 23/2002	35	3	38
30	KDRT UU No 23/2004	-	-	-
31	SENPI UU DRt No 12/1951	-	-	-
32	Perlindungan Konsumen	-	-	-
33	ITE	-	1	1
34	Farmasi UU No 26/2009	-	1	1
Kota Payakumbuh /Payakumbuh Municipality		234	71	305
	2019	221	-	221
	2018	310	-	310
	2017	293	-	299
	2016	281	-	281
	2015	214	-	214

Catatan/Note :

Sumber/Source : Lembaga Pemasyarakatan Kota Payakumbuh/Correctional Facility of Payakumbuh Municipality

Tabel
Table 4.4.16**Isi Lembaga Pemasyarakatan Dirinci Menurut Status Dalam Lembaga Pemasyarakatan dan Lamanya Hukuman, 2020**
The Contents of Correctional Institution by Status in Correctional Institution and Time of Punishment, 2020

	Lama Hukuman <i>Time of Punishment</i>	Status/Status		Jumlah <i>Total</i>
		Narapidana <i>Convict</i>	Tahanan <i>Prisoner</i>	
	(1)	(2)	(3)	(4)
1	Pidana Mati	-	-	-
2	Penjara seumur hidup	-	-	-
3	Penjara > 1 tahun (BI)	220	-	220
4	Penjara 3 - 12 bulan (B. IIA)	7	-	7
5	Penjara < 3 bulan (B.IIB)	-	-	0
6	Kurungan (B.III)	3	-	3
7	Dalam penyidikan Polisi/Kejaksaan (AI)	-	2	2
8	Dalam Penuntutan Jaksa (AII)	-	11	11
9	Tahanan Hakim Pengadilan Negeri (AIII)	-	45	45
10	Tahanan Hakim Pengadilan Tinggi (banding) AIV	-	13	13
11	Tahanan Mahkamah Agung (kasasi) AV	-	4	4
Kota Payakumbuh /Payakumbuh Municipality		230	75	305
	2019	223	89	312
	2018	224	86	310
	2017	205	94	299
	2016	212	69	281
	2015	187	33	220

Catatan/Note :

Sumber/Source : Lembaga Pemasyarakatan Kota Payakumbuh/Correctional Facility of Payakumbuh Municipality

Tabel 4.4.17 Perkembangan Jumlah Pengguna Narkoba yang Menjalani Rehabilitasi Menurut Jenis Kelamin di Kota Payakumbuh, 2016-2020
The Progress number of Drugs Abuse that Rehabilitated by sex in Payakumbuh Municipality 2016-2020

Tahun Years	Perempuan Female	Laki-laki Male	Jumlah Total
(1)	(2)	(3)	(4)
2016	3	116	119
2017	13	68	81
2018	8	29	37
2019	2	25	27
2020	3	32	35

Catatan/Note :

Sumber/Source : Badan Narkotika Nasional Kota Payakumbuh/National Drugs Board of Payakumbuh Municipality

Tabel 4.4.18
Table

Perkembangan Jumlah Penyalahguna Narkoba yang Terdata Menurut Kelompok Umur di Kota Payakumbuh, 2016-2020
The Progress Number Of Recorded Drugs Abuse by Age Group in Payakumbuh Municipality, 2016-2020

Kelompok Umur Age Groups	2016	2017	2018	2019	2020
(1)	(2)	(3)	(4)	(5)	(6)
< 18	18	15	7	5	11
18-25	71	38	19	14	10
26-40	28	26	10	6	9
>40	2	2	1	2	5
Jumlah/Total	119	81	37	27	35

Catatan/Note :

Sumber/Source : Badan Narkotika Nasional Kota Payakumbuh/National Drugs Board of Payakumbuh Municipality

Tabel 4.4.19 Jumlah Penyalahgunaan Narkoba yang Menjalani Rehabilitasi Menurut kecamatan di Kota Payakumbuh, 2016-2020
The Number of Drags Abuse that Rehabilitated by Sub District in Payakumbuh Municipality 2016-2020

Kecamatan Sub District		2016	2017	2018	2019	2020
(1)		(2)	(3)	(4)	(5)	(6)
1	Payakumbuh Barat	73	51	17	10	4
2	Payakumbuh Timur	17	9	8	8	1
3	Payakumbuh Utara	15	17	8	5	3
4	Payakumbuh Selatan	10	2	1	3	4
5	Lamposi Tigo Nagori	4	2	3	1	1
Jumlah/Total		119	81	37	27	13

Catatan/Note :

Sumber/Source : Badan Narkotika Nasional Kota Payakumbuh/National Drugs Board of Payakumbuh Municipality

Tabel 4.4.20
Table

Jumlah Lembaga Rehabilitasi Narkoba Instansi Pemerintah dan Komponen Masyarakat di Kota Payakumbuh, 2015-2020

Number of Drug Abuse that Rehabilitation Institutions Government Agencies and Community Components in Payakumbuh Municipality, 2015-2020

Tahun Years	Instansi Pemerintah Government Instituion	Masyarakat Public	Jumlah Total
(1)	(2)	(3)	(4)
2015	1	1	2
2016	2	2	4
2017	3	3	6
2018	3	3	6
2019	3	3	6
2020	3	3	6

Catatan/Note :

Sumber/Source : Badan Narkotika Nasional Kota Payakumbuh/National Drugs Board of Payakumbuh Municipality

4.5 LAINNYA/OTHERS

Tabel 4.5.1 **Perkembangan Indikator IPM Kota Payakumbuh, 2015-2020**
The Progress of HDI Indicator at Payakumbuh Municipality, 2015-2020

Indikator IPM IPM Indicator		2014	2015	2016	2017	2018	2019	2020
(1)		(2)	(3)	(4)	(5)	(6)	(7)	(8)
1	Angka Harapan Hidup (AHH) <i>Life Expectancy (e0)</i>	72,43	72,93	73,03	73,13	73,33	73,61	73,74
2	Harapan Lama Sekolah (HLS) <i>Expected Years of Schooling (EYS)</i>	14,80	14,21	14,22	14,22	14,24	14,25	14,26
3	Rata-Rata Lama Sekolah (RLS) <i>Means Years of Schooling (MYS)</i>	9,96	10,29	10,30	10,45	10,46	10,72	10,73
4	Pengeluaran yang di sesuaikan <i>Adusted Expenture</i>	12,30	12,62	12,70	12,86	13,11	13,46	13,28
5	Indeks Pembangunan Manusia (IPM) <i>Human Development Index (HDI)</i>	76,49	74,42	77,56	77,91	78,23	78,95	78,90

Catatan/Note :

Sumber/Source : BPS Provinsi Sumatera Barat/BPS-Statistics of Sumatera Barat Province

Tabel
Table 4.5.2

Garis Kemiskinan dan Penduduk Miskin di Kota Payakumbuh 2012-2020
Poverty Line and Number of Poor People in Payakumbuh Municipality, 2012-2020

Tahun Years	Garis Kemiskinan Poverty Line (rupiah)	Penduduk Miskin Number of Poor People	
		Jumlah (ribu jiwa) Total	Persentase Percentage
(1)	(2)	(2)	(3)
2012	33 7237	11,00	9,00
2013	36 6691	9,70	7,81
2014	38 5107	8,84	7,01
2015	39 0151	8,51	6,67
2016	42 4233	8,35	6,46
2017	44 1736	7,72	5,88
2018	46 2243	7,69	5,77
2019	48 2184	7,68	5,68
2020	526490	7,74	5,65

Catatan/Note :

Sumber/Source : BPS Provinsi Sumatera Barat/BPS-Statistics of Sumatera Barat Province

Tabel
Table 4.5.3**Perkembangan Indikator Indeks Gini dan Kriteria Bank Dunia di Kota Payakumbuh 2015-2020**
The progress of Gini Index and World Bank Criteria in Payakumbuh 2015-2020

Tahun Years	Indeks Gini Gini Index	Kriteria Bank Dunia World Bank Criteria		
		40% Berpengeluaran Rendah	40% Berpengeluaran Rendah	40% Berpengeluaran Rendah
(1)	(2)	(3)	(4)	(5)
2015	0,37	18,89	35,69	45,42
2016	0,34	20,07	37,24	42,68
2017	0,30	21,48	38,97	39,54
2018	0,30	20,17	39,00	40,83
2019	0,28	22,67	40,34	36,98
2020	*	20,83	37,49	41,68

Catatan/Note : * Data menyusul

Sumber/Source : BPS Provinsi Sumatera Barat/BPS-Statistics of Sumatera Barat Province

Tabel
Table 4.6.1**Jumlah Lembaga Kesejahteraan Sosial dan Penyuluhan Sosial Lisan di Kota Payakumbuh, 2020**
Number of Social Organisation and Social Illimination Spoken of Payakumbuh Municipality 2020

	Kecamatan <i>Sub District</i>	Karang Taruna	Lembaga Kesejahteraan Sosial <i>Social Organization</i>	
			Tercatat <i>Record</i>	Terdaftar <i>Registered</i>
	(1)	(2)	(3)	(4)
1	Payakumbuh Barat	17	3	-
2	Payakumbuh Timur	9	1	-
3	Payakumbuh Utara	9	1	-
4	Payakumbuh Selatan	6	-	-
5	Lamposi Tigo Nagori	6	1	-
Jumlah/Total		47	6	-

Catatan/Note :

Sumber/Source : Dinas Sosial Kota Payakumbuh/Social Service of Payakumbuh Municipality

Tabel
Table 4.6.2

Peristiwa Bencana Alam, Taksiran Kerugian dan Bantuan dan Bantuan Yang di Berikan Menurut Kecamatan di Kota Payakumbuh, 2020
Nature Disaster, Appraisal of Suffer a Financial Loss Financial Assint That be Gived of Payakumbuh Municipality 2020

Kecamatan <i>Sub District</i>	Bencana Alam <i>Nature Disaster</i>			Taksiran Kerugian <i>Appraisal of Suffer</i>	Jenis Bantuan <i>Kind of Assint</i>	
	Angin Ribut <i>Typhoon</i>	Kebakaran <i>Burning</i>	Banjir <i>Flood</i>		Uang <i>Money</i>	Beras <i>Rice</i>
(1)	(2)	(3)	(4)	(5)	(6)	(7)
1 Payakumbuh Barat	-	5	-	-	-	-
2 Payakumbuh Timur	-	2	-	-	-	-
3 Payakumbuh Utara	-	7	-	-	-	-
4 Payakumbuh Selatan	-	-	-	-	-	-
5 Lamposi Tigo Nagori	1	-	-	-	-	-
Jumlah/Total	1	14	-	-	-	-

Catatan/Note:

Sumber/Source: Dinas Sosial Kota Payakumbuh/Social Service of Payakumbuh Municipality

Tabel 4.6.3
Table**Banyaknya Panti dan Penghuni Menurut Kecamatan di Kota Payakumbuh, 2020**
Number of Residence and Occupants by Sub District of Payakumbuh Municipality 2020

Kecamatan Sub District	Banyaknya Panti Number of Residence	Penghuni/ Occupants		
		Laki-laki Male	Perempuan Female	Jumlah Total
(1)	(2)	(3)	(4)	(5)
1 Payakumbuh Barat	-	-	-	-
2 Payakumbuh Timur	1	28	35	63
3 Payakumbuh Utara	-	-	-	-
4 Payakumbuh Selatan	1	9	6	15
5 Lamposi Tigo Nagori	-	-	-	-
Jumlah/Total	2	37	41	78

Catatan/Note :

Sumber/Source : Dinas Sosial Kota Payakumbuh/Social Service of Payakumbuh Municipality

Tabel
Table 4.6.4**Jumlah Yatim Piatu / Anak Terlantar dan Penderita Cacat Menurut Kecamatan di Kota Payakumbuh, 2020**
Number of Orphan / Negligent Children and Deformity by Sub District of Payakumbuh Municipality 2020

Kecamatan Sub District	Yatim Piatu - Anak Terlantar Orphan-Negligent Children			Penderita Cacat Deformity	
	Belum Dibantu Not Yet be	Sudah dibantu Assisted		Belum Dibantu Not Yet be	Sudah dibantu Assisted
(1)	(2)	Non Panti	Panti	(5)	(6)
1 Payakumbuh Barat	1	6	-	111	56
2 Payakumbuh Timur	-	5	-	63	29
3 Payakumbuh Utara	-	1	-	70	24
4 Payakumbuh Selatan	-	-	-	18	10
5 Lamposi Tigo Nagori	-	-	-	40	19
Jumlah/Total	1	12	-	302	138

Catatan/Note :

Sumber/Source : Dinas Sosial Kota Payakumbuh/Social Service of Payakumbuh Municipality

Tabel
Table 4.7.1**Jumlah Akte Kelahiran yang dikeluarkan Menurut Bulan di Kota Payakumbuh, 2020**
Number of birth certificate by month in Payakumbuh Municipality, 2020

Bulan Month	Jumlah Total
(1)	(2)
1. Januari/January	309
2. Februari/February	328
3. Maret/March	341
4. April/April	232
5. Mei/May	289
6. Juni/June	372
7. Juli/July	349
8. Agustus/August	314
9. September/September	357
10. Oktober/October	303
11. November/November	332
12. Desember/December	290
Jumlah /Total	3 816
2019	4 353
2018	3 738
2017	4 526
2016	3 538
2015	3 796
2014	3 456

Catatan/Note :

Sumber/Source : Dinas Kependudukan dan Sipil Kota Payakumbuh/Population and Civil Division Office of Payakumbuh Municipality

Tabel 4.7.2 **Jumlah Kartu Tanda Penduduk Elektronik yang dikeluarkan Menurut Bulan di Kota Payakumbuh, 2020**
Table **Number of Recording Electronic Identity Card (e-ID) Sign by Month in Payakumbuh Municipality, 2020**

Bulan <i>Month</i>	Jumlah <i>Total</i>
(1)	(2)
1. Januari/ <i>January</i>	909
2. Februari/ <i>February</i>	2 623
3. Maret/ <i>March</i>	2 204
4. April/ <i>April</i>	1 903
5. Mei/ <i>May</i>	650
6. Juni/ <i>June</i>	1 620
7. Juli/ <i>July</i>	1 764
8. Agustus/ <i>August</i>	1 369
9. September/ <i>September</i>	2 126
10. Oktober/ <i>October</i>	1 488
11. November/ <i>November</i>	2 264
12. Desember/ <i>December</i>	1 772
Jumlah /<i>Total</i>	20 692
2019	14 041
2018	21 457
2017	13 281
2016	9 532

Catatan/*Note* :

Sumber/*Source* : Dinas Kependudukan dan Sipil Kota Payakumbuh/*Population and Civil Division Office of Payakumbuh Municipality*

Tabel
Table 4.7.3

**Jumlah Kartu Keluarga Yang Dikeluarkan Menurut Bulan
di Kota Payakumbuh, 2020**
*Number of Family Registers by Month in Payakumbuh
Municipality, 2020*

Bulan Month	Jumlah Total
(1)	(2)
1. Januari/January	2918
2. Februari/February	2360
3. Maret/March	2034
4. April/April	693
5. Mei/May	569
6. Juni/June	1809
7. Juli/July	1877
8. Agustus/August	2020
9. September/September	2324
10. Oktober/October	1496
11. November/November	1662
12. Desember/December	1267
Jumlah /Total	21 029
2019	17 065
2018	11 147
2017	18 814
2016	18 339
2015	19 811
2014	16 532

Catatan/Note :

Sumber/Source : Dinas Kependudukan dan Cakil Kota Payakumbuh/Population and Civil Devision Office of Payakumbuh Municipality

Tabel 4.7.4 **Jumlah Penduduk Menurut Tingkat Pendidikan dan Jenis Kelamin di Kota Payakumbuh, 2020**
Number of Population by Education Attainment and Sex in Payakumbuh Municipality, 2020

	Pendidikan Tertinggi yang Ditamatkan <i>Educational Attainment</i>	Laki-laki <i>Male</i>	Perempuan <i>Female</i>	Jumlah <i>Total</i>
	(1)	(2)	(3)	(4)
1	"Tidak/Belum Pernah Sekolah <i>No Schooling</i> "	12280	11007	23287
2	"Tidak/Belum Tamat SD <i>Not Yet Completed Primary School</i> "	8571	7586	16157
3	"Sekolah Dasar/ <i>Primary School</i> "	9536	9264	18800
4	"Sekolah Menengah Pertama/ <i>Junior High School</i> "	10407	9851	20258
5	"Sekolah Menengah Atas/ <i>Senior High School</i> "	23024	21689	44713
6	"Diploma I/II <i>Diploma I/II</i> "	179	527	706
7	"Akademi/ Diploma III/ Sarjana Muda <i>Academy/Diploma III</i> "	1384	2375	3759
8	"Diploma IV / S1 <i>Diploma IV / S1</i> "	4772	6937	11709
9	S2	389	399	788
10	S3	11	13	24
	Jumlah /Total	70553	69648	140201

Catatan/Note :

Sumber/Source : Dinas Kependudukan dan Capil Kota Payakumbuh/Population and Civil Devision Office of Payakumbuh Municipality

Tabel
Table 4.7.5**Jumlah Akte Kematian yang dikeluarkan Menurut Bulan di Kota Payakumbuh, 2020**
Number of Death Certificate That Issued by Month in Payakumbuh Municipality, 2020

Bulan Month	Jumlah Total
(1)	(2)
1. Januari/January	-
2. Februari/February	-
3. Maret/March	-
4. April/April	-
5. Mei/May	-
6. Juni/June	12
7. Juli/July	43
8. Agustus/August	26
9. September/September	31
10. Oktober/October	32
11. November/November	43
12. Desember/December	20
Jumlah /Total	207
2019	1387
2018	835
2017	279
2016	128
2015	30
2014	22

Catatan/Note :

Sumber/Source : Dinas Kependudukan dan Cakil Kota Payakumbuh/Population and Civil Devision Office of Payakumbuh Municipality

Tabel 4.7.6 Jumlah Kartu Keluarga yang dikeluarkan menurut Kecamatan di Kota Payakumbuh, 2020
Number of Family Registers by Sub District in Payakumbuh Municipality 2020

Kecamatan Sub District		Jumlah Total
(1)		(2)
1	Payakumbuh Barat	15 999
2	Payakumbuh Timur	9 712
3	Payakumbuh Utara	8 983
4	Payakumbuh Selatan	3 348
5	Lamposi Tigo Nagori	3 534
Jumlah/Total		41 576

Catatan/Note :

Sumber/Source : Dinas Kependudukan dan Capil Kota Payakumbuh/Population and Civil Devision Office of Payakumbuh Municipality

Tabel
Table 4.7.7**Jumlah Perekaman Kartu Tanda Penduduk Elektronik di Kota Payakumbuh, 2020**
Number of Recording Electronic Identity Card in Payakumbuh Municipality, 2020

Bulan Month	Jumlah Total
(1)	(2)
1. Januari/January	128
2. Februari/February	526
3. Maret/March	452
4. April/April	6
5. Mei/May	7
6. Juni/June	201
7. Juli/July	172
8. Agustus/August	212
9. September/September	96
10. Oktober/October	381
11. November/November	658
12. Desember/December	398
Jumlah /Total	3 237
2019	2 691
2018	5 274
2017	4 790
2016	2 463

Catatan/Note :

Sumber/Source : Dinas Kependudukan dan Capil Kota Payakumbuh/Population and Civil Division Office of Payakumbuh Municipality

Tabel
Table 4.7.8**Jumlah Wajib Kartu Tanda Penduduk dan Perekaman Menurut Kecamatan di Kota Payakumbuh, 2020**
Number of Population Compulsary ID Card and e-ID Recording by Sub District in Payakumbuh Municipality 2020

Kecamatan Sub District		Jumlah Wajib KTP	Jumlah Perekaman
(1)		(2)	(3)
1	Payakumbuh Barat	37 768	37 605
2	Payakumbuh Timur	23 042	22 942
3	Payakumbuh Utara	20 900	20 839
4	Payakumbuh Selatan	7 863	7 835
5	Lamposi Tigo Nagori	8 406	8 375
Jumlah/Total		97 979	97 596

Catatan/Note :

Sumber/Source : Dinas Kependudukan dan Capil Kota Payakumbuh/Population and Civil Devision Office of Payakumbuh Municipality

Tabel
Table 4.7.9**Banyaknya Pengeluaran Akta Menurut Jenisnya Dirinci per Bulan di Kota Payakumbuh, 2020**
The Resulted of Document by Kind of Certificate by Month in Payakumbuh Municipality, 2020

Bulan Month	Jenis Akta/Type of Certificate			
	Perceraian Divorce	Perkawinan Marriage	Kelahiran Birth	Kematian Death
(1)	(2)	(3)	(4)	(5)
1. Januari/January	-	-	309	-
2. Februari/February	-	-	328	-
3. Maret/March	-	-	341	-
4. April/April	-	-	232	-
5. Mei/May	-	-	289	-
6. Juni/June	-	1	372	12
7. Juli/July	-	1	349	43
8. Agustus/August	-	2	314	26
9. September/September	1	2	357	31
10. Oktober/October	-	4	303	32
11. November/November	-	1	332	43
12. Desember/December	-	2	290	20
Jumlah /Total	1	13	3 816	207
2019	2	26	4 353	1 387
2018	1	21	3 738	835
2017	1	17	4 526	279
2016	1	14	3 538	128
2015	2	14	3 796	30
2014	1	12	3 456	22

Catatan/Note :

Sumber/Source : Dinas Kependudukan dan Capil Kota Payakumbuh/Population and Civil Devision Office of Payakumbuh Municipality

Tabel 4.7.10 **Jumlah Desa¹/Kelurahan yang Mengalami Bencana Alam² di Kota Payakumbuh Menurut Kecamatan, 2017– 2019**
Table 4.7.10 **Number of Villages¹ that Had Natural Disaster² at Payakumbuh Municipality by Subdistrict, 2017-2019**

Kecamatan Subdistrict	Banjir/Flood			
	2014	2018	2019	2020
(1)	(2)	(3)	(4)	(5)
1. Payakumbuh Barat	-	-	-	-
2. Payakumbuh Timur	6	-	3	-
3. Payakumbuh Utara	2	2	-	-
4. Payakumbuh Selatan	1	1	-	-
5. Lamposi Tigo Nagari	1	-	-	-
Kota Payakumbuh	10	3	3	-

Lanjutan Tabel/*Continued Table* 4.7.10

Kecamatan Subdistrict	Gempa Bumi/ <i>Earthquake</i>			
	2014	2018	2019	2020
(1)	(6)	(7)	(8)	(9)
1. Payakumbuh Barat	-	-	-	-
2. Payakumbuh Timur	-	-	-	-
3. Payakumbuh Utara	-	-	-	-
4. Payakumbuh Selatan	-	-	-	-
5. Lamposi Tigo Nagari	-	-	-	-
Kota Payakumbuh	-	-	-	-

Lanjutan Tabel/Continued Table 4.7.10

Kecamatan Subdistrict	Tanah Longsor/Landslide			
	2014	2018	2019	2020
(1)	(10)	(11)	(12)	(13)
1. Payakumbuh Barat	-	-	-	-
2. Payakumbuh Timur	-	-	-	-
3. Payakumbuh Utara	-	-	-	-
4. Payakumbuh Selatan	1	-	2	1
5. Lamposi Tigo Nagari	-	-	-	-
Kota Payakumbuh	1	-	2	1

Catatan/Note: ¹ Desa pada tabel ini termasuk Unit Permukiman Transmigrasi (UPT) yang masih dibina oleh kementerian terkait dan nagari di Kabupaten/Kota Sumatera Barat/*Villages in this table are included in Transmigration Settlement Unit which is still fostered by the relevant ministries and the nagari in the Province of Sumatera Barat*

² Terjadi dalam tiga tahun terakhir sampai dengan saat pencacahan/*Occured during the last three years by the time of enumeration*

Sumber/Source: BPS, Pendataan Potensi Desa (Podes)/BPS-Statistics Indonesia, Village Potential Data Collecting

BAB V

PERTANIAN, KEHUTANAN, PETERNAKAN DAN PERIKANAN

Agriculture, Forestry, Livestock and Fishery

Produksi Tanaman Pangan Tahun 2020 (ton)



43.928



1.498,67



3.131,81

Populasi Ternak Tahun 2020 (ekor)



362



5.965



3.464



135



17

PENJELASAN TEKNIS

1. Lahan sawah adalah lahan pertanian yang berpetak-petak dan dibatasi oleh pematang (galengan), saluran untuk menahan/ menyalurkan air, yang biasanya ditanami padi sawah tanpa memandang dari mana diperoleh atau status lahan tersebut. Lahan yang dimaksud termasuk lahan yang terdaftar di Pajak Bumi Bangunan, luran Pembangunan Daerah, lahan bengkok, lahan serobotan, lahan rawa yang ditanami padi dan lahan bekas tanaman tahunan yang telah dijadikan sawah, baik yang ditanami padi, palawija atau tanaman semusim lainnya.
2. Tegall/Kebun adalah lahan pertanian bukan sawah (lahan kering) yang ditanami tanaman semusim atau tahunan dan terpisah dengan halaman sekitar rumah serta penggunaannya tidak berpindah pindah.
3. Ladang/Huma adalah lahan pertanian bukan sawah (lahan kering) yang biasanya ditanami tanaman semusim dan penggunaannya hanya semusim atau dua musim, kemudian akan ditinggalkan bila sudah tidak subur lagi (berpindah-pindah). Kemungkinan lahan ini beberapa tahun kemudian akan dikerjakankembali jika sudah subur.

TECHNICAL NOTES

1. *Wetland is agricultural land that separated by small dykes to resist water, where the main crop is usually wetland paddy without considering where it is got from or the status of the land. It includes the land that is registered at land income tax office, regional development contribution, 'bengkok' land, illegal ownership, swamps for rice cultivation, and annual crop land mark that has been used as rice field, which are both planted with paddy, secondary crops or the other seasonal crops.*
2. *Dry field/Garden is an dryland (unirrigated land) which is planted with seasonal or annual crops and separately from the yard around the house without shifting*
3. *Unirrigated agricultural field / Shifting cultivation land is dryland (unirrigated land) that usually is cultivated for seasonal crops and utilized only for one or two seasons, then it will be left when it is not fertile (shifting). Maybe, this land will be used again in a few years if it has been fertile.*

4. Lahan yang sementara tidak diusahakan adalah lahan yang biasanya diusahakan tetapi untuk sementara (lebih dari 1 (satu) tahun tetapi kurang dari atau sama dengan 2 (dua) tahun) tidak diusahakan, termasuk lahan sawah yang tidak diusahakan selama lebih dari 2 (dua) tahun.
 5. Data pokok tanaman pangan yang dikumpulkan adalah luas panen dan produktivitas (hasil per hektar). Produksi tanaman pangan merupakan hasil perkalian antara luas panen dengan produktivitas. Pengumpulan data luas panen dilakukan setiap bulan dengan pendekatan area kecamatan di seluruh wilayah Indonesia. Pengumpulan data produktivitas dilakukan melalui pengukuran langsung pada plot ubinan berukuran 2½ m x 2½ m. Pengumpulan data produktivitas dilakukan setiap subround (empat bulanan) pada waktu panen petani.
 6. Data produksi padi dan palawija yang disajikan adalah dalam kualitas: gabah kering giling (padi), pipilan kering (jagung), biji kering (kedelai dan kacang tanah), dan umbi basah (ubi kayu dan ubi jalar).
 7. Tanaman sayuran dan buah-buahan semusim
4. *Temporarily unused land is land that is regularly used but temporarily (more than a year but less or equal than two years) is unused, it includes wetland that is not cultivated more than two years*
 5. *The main food crops data collected consists of harvested area and productivity (yield per hectare). Food crops production is generated by harvested area multiplied by productivity. The harvested area data is collected every month using sub district area approach in all sub district in Indonesia. The productivity data collection is conducted by a direct measurement in 2½m x 2½m crop cutting plot. The productivity measurement is conducted in every subround (four monthly) at the time when farmers are harvesting their crops.*
 6. *Production of paddy and secondary crops data are presented in the form of: dry unhusked rice (paddy), dry loose maize (maize), dry shells crops (soybeans and peanuts), and fresh roots (cassava and sweet potatoes).*
 7. *Seasonal vegetable and fruit plants*

- Tanaman sayuran semusim adalah tanaman sumber vitamin, garam mineral dan lain-lain yang dikonsumsi dari bagian tanaman yang berupa daun, bunga, buah, dan umbinya, yang berumur kurang dari satu tahun.
 - Tanaman buah-buahan semusim adalah tanaman sumber vitamin, garam mineral, dan lain-lain yang dikonsumsi dari bagian tanaman yang berupa buah, berumur kurang dari satu tahun, tidak berbentuk pohon/rumpuntetapi menjalar dan berbatang lunak.
8. Tanaman buah-buahan dan sayuran tahunan
- Tanaman buah-buahan tahunan adalah tanaman sumber vitamin, garam mineral, dan lain-lain yang dikonsumsi dari bagian tanaman yang berupa buah dan merupakan tanaman tahunan.
 - Tanaman sayuran tahunan adalah tanaman sumber vitamin, garam mineral, dan lain-lain yang dikonsumsi dari bagian tanaman yang berupa daun dan atau buah yang berumur lebih dari satu tahun.
9. Tanaman biofarmaka adalah tanaman yang bermanfaat untuk obat-obatan, kosmetik, dan kesehatan yang dikonsumsi
- *Seasonal vegetable plants are plants which are the sources of vitamin, mineral salt, etc, consumed from the part of the plant in the form of leaf, flower, fruit, and root with the age of less than one year.*
 - *Seasonal fruit plants are plants which are the sources of vitamin, mineral salt, etc, consumed from the part of the plant in the form of fruits. These plants are creeps with the age of less than one year.*
8. *Annual fruit and vegetable plants*
- *Annual fruit plants are plants which are the sources of vitamin, contained mineral salt, etc, consumed from the part of plant in the form of fruit and more than one year of age.*
 - *Annual vegetable plants are plants which are the sources of vitamin, contained mineral salt, etc, consumed from the part of the plant in the form of vegetable and more than one year of age.*
9. *Medicinal plants are plants which are useful for medicine. It is consumed from part of the plant such as leaf, flower, fruit, tuber,*

atau digunakan dari bagian-bagian tanaman seperti daun, batang, buah, umbi (rimpang) ataupun akar.

10. Tanaman hias adalah tanaman yang mempunyai nilai keindahan baik bentuk, warna daun, tajuk maupun bunganya, sering digunakan untuk penghias pekarangan dan lain sebagainya.
11. Luas panen tanaman hortikultura adalah luas tanaman sayuran, buah-buahan, biofarmaka, dan tanaman hias yang diambil hasilnya/dipanen pada periode pelaporan.
12. Luas panen untuk tanaman sayuran adalah luas tanaman yang dipanen sekaligus/habis/dibongkar dan luas tanaman yang dipanen berkali-kali (lebih dari satu kali)/belum habis.

Tanaman yang dipanen sekaligus/habis/dibongkar adalah tanaman yang sehabis panen langsung dibongkar/dicabut, terdiri dari bawang merah, bawang putih, bawang daun, kentang, kol/kubis, kembang kol, petsai/sawi, wortel, lobak, dan kacang merah.

Tanaman yang dipanen berkali-kali (lebih dari satu kali)/belum habis adalah tanaman yang pemanenannya lebih dari satu kali dan biasanya dibongkar apabila panen terakhir sudah

and root.

10. *Ornamental plants are plants which have a beauty value, either in shape, colour of leaf or crown of flower, and they are often used as a yard decorator.*
11. *Harvested area of horticulture is area which vegetable, fruit, medicinal and ornamental plant of crop harvested during the period of report.*
12. *Harvested area of vegetables is area of entirely plant harvested/ demolished and plant harvested several times/undemolished.*

Entirely plants harvested/ demolished are plants usually harvested once and demolished to be substituted by other plants, consisting of: shallots, garlic, leeks, potato, cabbage, cauli flower, mustard green, carrots, chinese radish, and red kidney beans.

Plants harvested several times/ undemolished are plants usually harvested more than once and demolished in the case that the last harvest was economically not profitable. They consist of : yard long beans, chili, small chili,

- tidak memadai lagi, terdiri dari: kacang panjang, cabe besar, cabe rawit, jamur, tomat, terung, buncis, ketimun, labu siam, kangkung, bayam, melon, semangka, dan blewah.
13. Produksi hortikultura adalah hasil menurut bentuk produk dari setiap tanaman sayuran, buah-buahan, biofarmaka dan tanaman hias yang diambil berdasarkan luas yang dipanen/tanaman yang menghasilkan pada bulan/triwulan laporan.
14. Data perkebunan besar dikumpulkan oleh BPS setiap bulan secara lengkap (sensus bulanan) dengan sistem surat pos. Khusus untuk tanaman kelapa, cengkeh, dan kapok, datanya diperoleh dari Direktorat Jenderal Perkebunan. Data perkebunan rakyat juga diperoleh dari Direktorat Jenderal Perkebunan.
15. Penghitungan luas tanaman perkebunan besar adalah pada keadaan akhir tahun dan tidak termasuk yang luasnya kurang dari 5 hektar.
16. Bentuk produksi perkebunan adalah; karet kering (karet), daun kering (teh dan tembakau), biji kering (kopi dan coklat), kulit kering (kayu manis dan kina), serat kering (rami), bunga kering (cengkeh), refined sugar (tebu mushroom, tomatoes, egg plant, frech beans, cucumber, pumpkin/chajota, swamp cabbage, spinach, melon, watermelon, and blewah .
13. *Horticulture production is the standard production quantity form of vegetable, fruit, medicinal and ornamental plant based on harvested area/the number of production plants reported monthly/quarterly.*
14. *Data on estates are collected by the BPS every month on complete basis through a mailing system. Data on coconut, clove, and kapok, as well as on smallholder plantation, are acquired from the Directorate General of Estates.*
15. *Planted areas of estates refer to condition at the end of the year, and exclude areas less than 5 hectares.*
16. *Production of estates crops are follows: dry rubber (rubber); dry leaves (tea and tobacco); dry beans (cofee and cocoa); dry bark (cassiavera and cinchona); dry fibre (rosella); dry flowers/buds (cloves); refined sugar (sugar cane from estate); cup sugar (sugar cane from*

- dari perkebunan besar), gula mangkok (tebu dari perkebunan rakyat), ekivalen kopra (kopra), biji dan bunga (pala) serta minyak daun (sereh).
17. Persediaan akhir tahun produksi perkebunan besar bukan merupakan cadangan penyangga (buffer stock).
 18. Data Statistik Kehutanan sebagian besar merupakan data sekunder yang bersumber dari Kementerian Kehutanan.
 19. Kawasan hutan adalah wilayah tertentu yang berupa hutan, yang ditunjuk dan atau ditetapkan oleh pemerintah untuk dipertahankan keberadaannya sebagai hutan tetap. Hal ini untuk menjamin kepastian hukum mengenai status kawasan hutan, letak batas dan luas suatu wilayah tertentu yang sudah ditunjuk menjadi kawasan hutan tetap.
 20. Kawasan hutan Indonesia ditetapkan oleh Menteri Kehutanan dalam bentuk Surat Keputusan Menteri Kehutanan tentang Penunjukan Kawasan Hutan dan Perairan Provinsi. Penunjukan Kawasan Hutan ini disusun berdasarkan hasil pemaduserasian antara Rencana Tata Ruang Wilayah Provinsi (RTRWP) dengan Tata Guna Hutan Kesepakatan (TGHK).
- smallholders); copra (copra); seeds and buds (nutmeg); and leaf oil (citronella).*
17. *The production availability of estates at the end of year is not the buffer stock.*
 18. *Most of forestry statistics are secondary data obtained from the Ministry of Forestry.*
 19. *Forest Area is a specific territory of forest ecosystem determined and/or decided by the government as a permanent forest. Such decision is important to maintain the size of forest area and to ensure its legitimation and boundary demarcation of permanent forest.*
 20. *Indonesian forest area is determined by the Minister of Forestry in the format of Ministerial Decree on the Designation of Provincial Forest Area and Inland Water, Coastal and Marine Ecosystem. The designation of Forest Area is formulated based on integrated and harmonized of Provincial Spatial Planning (RTRWP) and Forest Land Use by Consensus (TGHK).*

21. Penunjukan kawasan hutan mencakup pula kawasan perairan yang menjadi bagian dari Kawasan Suaka Alam (KSA) dan Kawasan Pelestarian Alam (KPA).
22. Kawasan Suaka Alam (KSA) adalah kawasan dengan ciri khas tertentu, baik di darat maupun di perairan yang mempunyai fungsi pokok sebagai kawasan pengawetan keanekaragaman tumbuhan dan satwa serta ekosistemnya, yang juga berfungsi sebagai wilayah sistem penyangga kehidupan.
23. Kawasan Pelestarian Alam (KPA) adalah kawasan dengan ciri khas tertentu, baik di darat maupun di perairan yang mempunyai fungsi pokok perlindungan sistem penyangga kehidupan, pengawetan keanekaragaman jenis tumbuhan dan satwa, serta pemanfaatan secara lestari sumber daya alam hayati dan ekosistemnya.
24. Berdasarkan Undang-Undang No. 41 Tahun 1999 tentang Kehutanan, kawasan hutan dibagi ke dalam kelompok Hutan Konservasi, Hutan Lindung, dan Hutan Produksi.
25. Hutan Konservasi adalah kawasan hutan dengan ciri khas tertentu, yang mempunyai fungsi pokok pengawetan
21. *The designation of forest area in some cases also cover inland water, coastal and marine ecosystem that may become part of Sanctuary Reserve Area (KSA) and Nature Conservation Area (KPA).*
22. *Preserving biodiversity plant and animal as well as ecosystem, which also serve as life support system. A Sanctuary Reserve Area is a specific terrestrial or aquatic area having specific criteria for*
23. *A Nature Conservation area is a specific terrestrial or aquatic area whose main function is to serve life support system and preserve diversity of plant and animal species, as well as to provide a sustainable utilization of living resources and their ecosystems.*
24. *In accordance to the Act on Forestry No. 41/1999, forest area is categorized as Conservation Forest, Protection Forest and Production Forest.*
25. *Conservation Forest is a forest area having specific characteristic established for the purposes of conservation of animal and plant*

keanekaragaman tumbuhan dan satwa serta ekosistemnya.

26. Hutan Lindung adalah kawasan hutan yang mempunyai fungsi pokok sebagai perlindungan sistempenyangga kehidupan untuk mengatur tata air, mencegah banjir, mengendalikan erosi, mencegah intrusi air laut, dan memelihara kesuburan tanah.
27. Hutan Produksi adalah kawasan hutan yang mempunyai fungsi pokok memproduksi hasil hutan. Hutan produksi terdiri dari Hutan Produksi Tetap (HP), Hutan Produksi Terbatas (HPT), dan Hutan Produksi yang dapat dikonversi.
28. Hutan Konservasi terdiri dari:

Kawasan suaka alam berupa Cagar Alam (CA) dan Suaka Margasatwa (SM); kawasan pelestarian alam berupa Taman Nasional (TN), Taman Hutan Raya (THR), dan Taman Wisata Alam (TWA); Taman Buru (TB). Taman Buru adalah kawasan hutan yang ditetapkan sebagai tempat wisata berburu.
29. Penetapan lahan kritis mengacu pada lahan yang telah sangat rusak karena kehilangan penutupan vegetasinya, sehingga kehilangan atau berkurang fungsinya sebagai

species as well as their ecosystem.

26. *Protection Forest is a forest area designated to serve life support system, maintain hydrological system, prevent of flood, erotioncontrol, seawater intrusion, and maintain soil fertility.*
27. *Production Forest is a forest area designated mainly to promote sustainable forest production. Production forest is classified as permanent production forest, limited production forest, and convertible production forest.*
28. *Conservation Forest is divided into: Sanctuary Reserve area consists of Strict Nature Reserve and Wildlife Sanctuary. Nature conservation area consists of National Park (TN), Grand Forest Park (THR), and Nature Recreation Park (TWA); Game Hunting Park (TB) Game Hunting Park is forest area devoted for game hunting recreation.*
29. *Critical land refers to a piece of land severely damaged due to lost of its vegetation cover so that its functions as water retention, erosion control, nutrient cycling, micro climate regulator and carbon retention are*

penahan air, pengendali erosi, siklus hara, pengatur iklim mikro, dan retensi karbon. Berdasarkan kondisivegetasinya, kondisi lahan dapat diklasifikasikan sebagai: sangat kritis, kritis, agak kritis, potensial kritis, dan kondisi normal.

30. Reboisasi atau rehabilitasi hutan bertujuan untuk menghutankan kembali kawasan hutan yang kritis di wilayah daerah aliran sungai (DAS) yang dilaksanakan bersama masyarakat secara partisipatif.
31. Pemanfaatan hasil hutan kayu adalah segala bentuk usaha yang memanfaatkan dan mengusahakan hasil hutan kayu dengan tidak merusak lingkungan dan tidak mengurangi fungsi hutan. Kegiatan ini hanya dapat dilaksanakan pada areal hutan yang memiliki potensi untuk dilakukan kegiatan pemanfaatan hasil hutan kayu dan dapat dilaksanakan setelah diperoleh izin usaha.
32. Izin Usaha Pemanfaatan Hasil Hutan Kayu (IUPHHK) pada hutan alam adalah izin untuk memanfaatkan hutan produksi yang kegiatannya terdiri dari pemanenan atau penebangan, penanaman, pemeliharaan, pengamanan, pengolahan, dan pemasaran hasil hutan kayu.

completely depleted. Based upon its vegetation condition, the land could beclassified as : very critical, critical, slight critical, potential critical, and normal condition.

30. *Reforestation or forest rehabilitation is intended to rehabilitate the critical land inside forest area or watershed to improve their ecological and hydrological functions. The activities were conducted with active participation of local communities who live nearby the target area.*
31. *Commercial utilization of timber as forest product is activities to utilize timber without destructing the environment and undermining the main functions of the forest area. Those activities could only be executed in forest area with high commercial timber value with license.*
32. *The license to commercially utilize timber in natural forest is license to utilize production forest for which the activities consist of harvesting or felling, planting, tending, protecting, processing, and marketing. The license could be granted to individuals, cooperatives, private companies,*

- IUPHHK dapat diberikan kepada perorangan, koperasi, badan usaha swasta, dan BUMN/BUMD.
33. Produksi hasil hutan utama yang dihasilkan dari hutan adalah kayu bulat. Produksi kayu bulat ini dihasilkan dari hutan alam melalui kegiatan perusahaan Hak Pengusahaan Hutan (HPH/IUPHHK), kegiatan ijin pemanfaatan kayu (IPK) dalam rangka pembukaan wilayah hutan, pembangunan Hutan Tanaman Industri (HTI), serta kegiatan hutan rakyat.
 34. Kayu Gergajian merupakan kayu hasil konversi kayu bulat dengan menggunakan mesin gergaji, mempunyai bentuk yang teratur dengan sisi-sisi sejajar dan sudut-sudutnya siku dengan ketebalan tidak lebih dari 6 cm dan kadar air tidak lebih dari 18 persen. Kayu gergajian yang diolah langsung dari kayu bulat, wajib didukung dengan dokumen yang sah.
 35. Kayu Lapis adalah panel kayu yang tersusun dari lapisan veneer dibagian luarnya, sedangkan dibagian intinya (core) bisa berupaveneer atau material lain, diikat dengan lem kemudian dipress (ditekan) sedemikian rupa sehingga menjadi panel yang kuat. Termasuk dalam artian ini adalah kayu lapis yang dilapisi lagi dengan material lain.
- state-owned enterprises/local government-owned enterprises.*
 33. *The main product of commercial forest operation is log. The log is harvested from various sources such as natural forest granted to concessionaires (IUPHHK/HPH), land clearing activities (IPK), industrial forest plantation (HTI) and community forest.*
 34. *Sawn Timber Constitutes a sawmill product derived from logs as raw material. The product is characterized with regular forms having parallel sides at right angle to each other, thickness not more than 6 cm and moisture content not to exceed 18 percent. Sawn timber produced directly from logs must be certified by a legal document.*
 35. *Plywood is wood panel consisting of layers pressed together in between veneers; the core may be veneer or some other material, bound together with glue and pressed tightly together to make a strong panel. Included to this definition is plywood covered with other materials.*

36. Data populasi ternak bersumber dari Direktorat Jenderal Peternakan dan Kesehatan Hewan Kementerian Pertanian, sedangkan jumlah pemotongan ternak merupakan hasil Survei Laporan Pemotongan Ternak. Pengumpulan data pemotongan ternak dilakukan secara lengkap setiap triwulan di seluruh Rumah Potong Hewan (RPH) dan Tempat Pemotongan Hewan (TPH) yang ada di Indonesia.
37. Data statistik perikanan merupakan data sekunder yang bersumber dari Direktorat Jenderal Perikanan Tangkap dan Direktorat Jenderal Budidaya. Statistik perikanan dibedakan atas data Perikanan Tangkap dan Perikanan Budidaya. Perikanan Tangkap diklasifikasikan atas penangkapan ikan di laut dan penangkapan ikan di perairan umum. Perikanan Budidaya diklasifikasikan atas jenis budidaya yaitu budidaya laut, tambak, kolam, karamba, jaring apung, dan sawah.
38. Rumah Tangga Perikanan Tangkap adalah rumah tangga yang melakukan kegiatan penangkapan ikan/binatang air lainnya/tanaman air dengan tujuan sebagian/seluruh hasilnya untuk dijual.
39. Rumah Tangga Perikanan Budidaya adalah rumah tangga
36. *Data of domestic livestock population are obtain from the Directorate General of Livestock and Animal Health Service, while data on the number of animals slaughtered are based on the quarterly survey conducted by BPS. This survey is a complete enumeration on all slaughterhouses and abattoirs in Indonesia.*
37. *Fishery Statistics are secondary data obtained from the Directorate General of Capture Fisheries and Directorate General of Aquaculture. Fishery statistics are categorized into capture fisheries and aquaculture. Capture fisheries are further classified into marine capture fisheries and inland open water capture fisheries. Aquaculture are further classified into several types of culture: marine culture, brackish water pond, fresh water pond, cage, floating net, and fish breeding in paddy fields.*
38. *A capture fishery household is a household conducting activities in catching fishes/other aquatic animals/aquatic plants, for which the products are wholly or partly to be sold.*
39. *An aquaculture fishery household is a household conducting activities*

yang melakukan kegiatan budidaya ikan/binatang air lainnya/tanaman air dengan tujuan sebagian/seluruh hasilnya untuk dijual.

in culturing fishes/other aquatic animals/aquatic plants, for which the products are wholly or partly to be sold. different types of parameters.

<https://payakumbuhkota.bps.go.id>

ULASAN**DESCRIPTION****TANAMAN PANGAN**

Luas tanam pada tahun 2020 seluas 7.731 hektar. Luas tanam terluas terdapat di Kecamatan Payakumbuh Utara, yaitu 1.962 hektar atau sebesar 25,37 % dari luas tanam Kota Payakumbuh. Sementara luas tanam terkecil terdapat di Kecamatan Payakumbuh Selatan, yaitu 1.171 hektar atau sebesar 15,14 % dari luas tanam Kota Payakumbuh.

Luas lahan sawah di Kota Payakumbuh pada tahun 2020 yaitu seluas 2.733 hektar. Luas lahan sawah ini terbagi atas 2, yaitu luas lahan sawah irigasi (2.563 hektar) dan luas sawah non irigasi (170 hektar). Luas lahan sawah irigasi terbesar terdapat di Kecamatan Payakumbuh Timur seluas 773 hektar dan luas lahan sawah irigasi terkecil di Kecamatan Lamposi Tigo Nagari seluas 361 hektar. Sedangkan luas lahan sawah non irigasi terbesar terdapat di Kecamatan Payakumbuh Timur seluas 75 hektar dan luas lahan sawah terkecil di Kecamatan Payakumbuh Barat seluas 40 hektar.

Luas lahan pertanian bukan sawah Kota Payakumbuh tahun 2020 seluas 1.439 hektar dengan 1.212 hektar luas tegal/kebun, kemudian 28 hektar luas ladang/huma, serta 199 hektar luas lahan yang sementara

CROPS

The planting area in 2020 is 7,731 hectares. The widest planting area is located in North Payakumbuh Sub District, which is 1,962 hectares or 25.37% of Payakumbuh plantation area. While the smallest planting area is located in South Payakumbuh Sub District, which is an area of 1,171 hectares or 15.14% of the planting area Payakumbuh.

Area of rice field in Payakumbuh City in 2020 which is an area of 2,733 hectares. Wetland area is divided into 2, namely irrigated wetland (2,563 hectares) and non irrigated rice field (170 hectares). The largest irrigated rice field located in East Payakumbuh District of 773 hectares and the smallest irrigated rice field area in Lamposi Tigo Nagari Sub District of 361 hectares. While the largest non irrigated rice field area is located in East Payakumbuh Sub District area of 75 hectares and the width of the smallest rice field in West Payakumbuh Sub District of 40 hectares.

The area of farmland is not rice field of Payakumbuh City in 2020 covering 1,439 hectares with 1,212 hectares of tegal / garden area, then 28 hectares of field / huma, and 20 hectares of land area which temporarily not cultivated.

tidak diusahakan.

Jagung dan ubi kayu merupakan jenis palawija yang paling diminati oleh masyarakat di Kota Payakumbuh. Hal ini dikarenakan banyaknya industri makanan yang berhubungan dengan 2 jenis palawija tersebut.

Dari segi luas, luas lahan yang ditanami jagung diusahakan lebih luas dibandingkan ubi kayu yaitu masing-masing 224 hektar dan 91 hektar.

TANAMAN HORTIKULTURA

Produksi sayuran di Kota Payakumbuh didominasi oleh kacang panjang, cabai, terung, ketimun, kangkung, dan buncis. Jika dilihat dari luas panen terbesar yaitu sayuran jenis jamur yaitu 510 Ha. Produksi sayuran terbesar yaitu sayuran jenis jamur dengan produksi sebesar 181.149 ton.

Jika dilihat dari jumlah tanaman yang menghasilkan buah-buahan, pohon pisang adalah tanaman yang menghasilkan buah paling banyak, dengan produksi sebesar 14.785 Kw

PERKEBUNAN

Tanaman perkebunan yang ditanami di Kota Payakumbuh pada tahun 2020 yaitu tebu, pinang, kopi, cengkeh, kelapa, kulit manis, gardamunggu, aren, coklat, dan karet.

Dilihat dari luas tanam tanaman, luas tanam terluas yaitu coklat 664,7 hektar, dan luas tanam kedua yaitu kepala 489,25 hektar yang tersebar di

Corn and cassava are the most popular types of crops in Payakumbuh. This is because the number of food industries associated with 2 types of palawija tersebut.

According wide area, the area of land planted corn is cultivated more widely than the cassava each of 224 hectares and 91 hectares.

PLANT HORTICULTURE

Vegetable production in Payakumbuh is dominated by long beans, chili, eggplant, cucumber, kale, and beans. When viewed from the area of planting, the largest planting area of mushrooms 510 hectare with 181.149 ton production.

For fruit crops, banana is the most harvested with 14.785 kw production.

PLANTATION

Plantation crops planted in the Payakumbuh City in 2020 are sugarcane, arecanut, coffee, cloves, coconut, cinnamon, gardamunggu, aren, chocolate, and rubber.

Seen from the planting area, the largest planting area is cocoa with 664.70 hectares, and the second planting area is coconut 489225

5 kecamatan di Kota Payakumbuh.

Jika dilihat dari produksi tanaman paling banyak yaitu tanaman coklat 940,26 ton. Kedua terbesar adalah tanaman kelapa dengan produksi 339,99 ton.

hectares spread over 5 sub districts in Payakumbuh.

When viewed from the harvested area, the widest crop area of cultivation is cocoa with production of 940.26 tons, and the second place harvested area is coconut with production of 339.99 tons.

PETERNAKAN

Jumlah sapi potong pada tahun 2020 sebanyak 5.965 ekor. Dari kelompok ternak besar sedang ini, jumlah yang paling sedikit yaitu sapi perah 17 ekor.

Dari kelompok unggas, perusahaan terbanyak adalah ayam pedaging yang mencapai 2.822.000 ekor. Jumlah yang paling sedikit adalah itik manila 3.283 ekor.

Produksi daging dan telur mengalami penurunan jika dibandingkan dengan produksi pada tahun 2019. Produksi daging pada tahun 2020 yaitu sebanyak 4.209.346 kg dan Produksi telur sebanyak 8.108.597 kg.

LIVESTOCK

The number of beef cattle in 2020 as many as 5,965 beef. Of this large group of moderate cattle, the least amount of 17 dairy cows.

Of the poultry group, the largest cultivation is chicken that reaches 2.822.000 heads. The least amount is manila duck 3,283 tail.

Production of meat and eggs increased very well when compared with production in 2019. Meat production in 2020 that is as much as 4,209,346 kg and egg production as much as 8,108,597 kg.

**5.1 PERTANIAN TANAMAN PANGAN
CROPS**

Tabel 5.1.1 Luas Panen, Produktivitas, dan Produksi Padi Menurut Kecamatan (ha) di Kota Payakumbuh, 2020
Harvested Area, Productivity, dan Production of Paddy by Subdistrict (ha) at Payakumbuh Municipality, 2020

Kecamatan Subdistrict	Luas Panen (ha) Harvested Area (ha)	Produktivitas (ton/ha) Productivity (ton/ha)	Produksi (ton) Production (ton)
(1)	(2)	(3)	(4)
1. Payakumbuh Barat	1 504	5.63	8 461
2. Payakumbuh Timur	1 827	5.63	10 280
3. Payakumbuh Utara	1 993	5.62	11 209
4. Payakumbuh Selatan	1 242	5.61	6 968
5. Lamposi Tigo Nagari	1 246	5.63	7 010
Kota Payakumbuh Payakumbuh Municipality	7 812	5.62	43 928

Catatan/Note: ...

Sumber/Source: Dinas Pertanian Kota Payakumbuh/Agriculture Department of Payakumbuh Municipality

Tabel
Table 5.1.2

Produksi Padi¹ dan Beras Menurut Kecamatan (ha) di Kota Payakumbuh, 2019
Paddy and Rice Production¹ by Subdistrict (ha) at Payakumbuh Municipality, 2019

Kecamatan Subdistrict	Produksi Padi (ton GKG) Paddy Production (ton GKG)	Produksi Padi Setara Beras (ton) Rice Equivalent Production (ton)
(1)	(2)	(3)
1. Payakumbuh Barat	6 592,76	4 219,37
2. Payakumbuh Timur	7 964,42	5 091,03
3. Payakumbuh Utara	8 482,49	5 428,79
4. Payakumbuh Selatan	4 711,55	3 015,38
5. Lamposi Tigo Nagari	5 277,61	8 377,67
Kota Payakumbuh Payakumbuh Municipality	33 028,83	26 132,24

Catatan/Note: ¹ Kualitas produksi gabah kering giling/The production is in term of dry unhusked paddy

Sumber/Source: Dinas Pertanian Kota Payakumbuh/Agriculture Department of Payakumbuh Municipality

Tabel
Table 5.1.3

Produksi Jagung dan Kedelai Menurut Kecamatan (ha) di Kota Payakumbuh, 2020
Production of Maize and Soybeans by Subdistrict (ha) at Payakumbuh Municipality, 2020

Kecamatan Subdistrict	Produksi Jagung (ton) Maize Production (ton)	Produksi Kedelai (ton) Soybeans Production (ton)
(1)	(2)	(3)
1. Payakumbuh Barat	168,07	-
2. Payakumbuh Timur	148,52	-
3. Payakumbuh Utara	283,51	-
4. Payakumbuh Selatan	761,70	-
5. Lamposi Tigo Nagari	136,87	-
Kota Payakumbuh Payakumbuh Municipality	1 498,67	-

Catatan/Note: ...

Sumber/Source: Dinas Pertanian Kota Payakumbuh/Agriculture Department of Payakumbuh Municipality

Tabel 5.1.4 **Luas Tanam, Panen dan Produksi Padi Sawah di Kota Payakumbuh, 2020**
The Planted Area, Harvest and Production of Wet Land Paddy in Payakumbuh Municipality, 2020

Kecamatan Subdistrict	Tanam Planted (ha)	Panen Harvested (ha)	Produksi Production (ton)
(1)	(2)	(3)	(4)
1. Payakumbuh Barat	1 500	1 504	8 461
2. Payakumbuh Timur	1 844	1 827	10 280
3. Payakumbuh Utara	1 962	1 993	11 209
4. Payakumbuh Selatan	1 171	1 242	6 968
5. Lamposi Tigo Nagari	1 254	1 246	7 010
Kota Payakumbuh Payakumbuh Municipality	7 731	7 812	43 928
2019	7 952	7 758	32 534
2018	7 631	8 010	39 946
2017	7 905	7 883	42 827
2016	6 851	6 928	37 402

Catatan/Note: ...

Sumber/Source: Dinas Pertanian Kota Payakumbuh/Agriculture Department of Payakumbuh Municipality

Tabel
Table 5.1.5

Luas Lahan Sawah Menurut Kecamatan dan Jenis Pengairan di Kota Payakumbuh, 2020
Area of Wetland by Sub District and Type of Irrigation in Payakumbuh Municipality, 2020

Kecamatan Subdistrict	Irigasi Irrigation	Non Irigasi Non Irrigation	Jumlah Total
(1)	(2)	(3)	(4)
1. Payakumbuh Barat	374	40	414
2. Payakumbuh Timur	773	75	848
3. Payakumbuh Utara	658	55	713
4. Payakumbuh Selatan	397	-	397
5. Lamposi Tigo Nagari	361	-	361
Kota Payakumbuh Payakumbuh Municipality	2 563	170	2 733

Catatan/Note: ...

Sumber/Source: Dinas Pertanian Kota Payakumbuh/Agriculture Department of Payakumbuh Municipality

Tabel 5.1.6
Table

Luas Lahan Tegal/Kebun, Ladang/Huma, dan Lahan yang Sementara Menurut Kecamatan di Kota Payakumbuh (Hektar), 2020
Area of Dry Field/Garden, Shifting Cultivation, Land and Temporarily Unused Land by Sub District in Payakumbuh (hectare), 2020

Kecamatan Subdistrict	Tegal/Kebun Dry Field/Garden	Ladang/Huma Shifting Cultivation	Sementara Tidak Diusahakan Temporarily Unused
(1)	(2)	(3)	(4)
1. Payakumbuh Barat	322	-	2
2. Payakumbuh Timur	390	7	189
3. Payakumbuh Utara	149	-	-
4. Payakumbuh Selatan	150	21	8
5. Lamposi Tigo Nagari	201	-	-
Kota Payakumbuh Payakumbuh Municipality	1 212	28	199

Catatan/Note: ...

Sumber/Source: Dinas Pertanian Kota Payakumbuh/Agriculture Department of Payakumbuh Municipality

Tabel
Table 5.1.7

Luas Panen Sawah dan Ladang Menurut Kecamatan di Kota Payakumbuh, 2020
Harvested Area of Wetland and Dryland by Sub District in Payakumbuh Municipality, 2020

Kecamatan Subdistrict	Sawah Wetland	Ladang Dryland	Jumlah Total
(1)	(2)	(3)	(4)
1. Payakumbuh Barat	1 504	-	1 504
2. Payakumbuh Timur	1 242	-	1 242
3. Payakumbuh Utara	1 993	-	1 993
4. Payakumbuh Selatan	1 827	-	1 827
5. Lamposi Tigo Nagari	1 246	-	1 246
Kota Payakumbuh Payakumbuh Municipality	7 812	-	7 812

Catatan/Note: ...

Sumber/Source: Dinas Pertanian Kota Payakumbuh/Agriculture Department of Payakumbuh Municipality

Tabel
Table 5.1.8

Luas Tanam, Panen, dan Produksi Jagung di Kota Payakumbuh, 2020
The Planted, Harvested, and Production of Maize in Payakumbuh Municipality, 2020

Kecamatan Subdistrict	Tanam Planted (Ha)	Panen Harvested (Ha)	Produksi Production (ton)
(1)	(2)	(3)	(4)
1. Payakumbuh Barat	37.00	20.00	168.07
2. Payakumbuh Timur	25.00	16.00	148.52
3. Payakumbuh Utara	42.00	32.00	283.51
4. Payakumbuh Selatan	94.00	90.00	761.70
5. Lamposi Tigo Nagari	26.00	15.00	136.87
Kota Payakumbuh Payakumbuh Municipality	224.00	173.00	1 498.67

Catatan/Note: ...

Sumber/Source: Dinas Pertanian Kota Payakumbuh/Agriculture Department of Payakumbuh Municipality

Tabel
Table 5.1.9

Luas Tanam, Panen, dan Produksi Ubi Kayu di Kota Payakumbuh, 2020
The Planted, Harvested, and Production of Cassava in Payakumbuh Municipality, 2020

Kecamatan Subdistrict	Tanam Planted (Ha)	Panen Harvested (Ha)	Produksi Production (ton)
(1)	(2)	(3)	(4)
1. Payakumbuh Barat	34.00	37.00	1 164.87
2. Payakumbuh Timur	19.00	20.00	626.60
3. Payakumbuh Utara	5.00	7.00	222.36
4. Payakumbuh Selatan	20.00	22.00	701.54
5. Lamposi Tigo Nagari	13.00	13.00	416.44
Kota Payakumbuh Payakumbuh Municipality	91.00	99.00	3 131.81

Catatan/Note: ...

Sumber/Source: Dinas Pertanian Kota Payakumbuh/Agriculture Department of Payakumbuh Municipality

5.2 HORTIKULTURA
HORTICULTURE

Tabel 5.2.1 **Luas Panen Tanaman Sayuran Menurut Kecamatan dan Jenis Tanaman (ha) di Kota Payakumbuh, 2019-2020**
Table 5.2.1 **Harvested Area of Vegetables by Subdistrict and Kind of Plant (ha) at Payakumbuh Municipality, 2019-2020**

Kecamatan Subdistrict	Bawang Merah/Shallot		Cabai/Chili	
	2019	2020	2019	2020
(1)	(2)	(3)	(4)	(5)
1. Payakumbuh Barat	1	-	12	16
2. Payakumbuh Selatan	-	2	17	11
3. Payakumbuh Timur	-	3	19	20
4. Payakumbuh Utara	1	1	16	30
5. Lamposi Tigo Nagari	-	-	20	23
Kota Payakumbuh	2	5	84	100

Lanjutan Tabel/*Continued Table* 5.2.1

Kecamatan Subdistrict	Kentang/Potato		Kubis/Cabbage	
	2019	2020	2019	2020
(1)	(6)	(7)	(8)	(9)
1. Payakumbuh Barat	-	-	-	-
2. Payakumbuh Selatan	-	-	-	-
3. Payakumbuh Timur	-	-	-	-
4. Payakumbuh Utara	-	-	-	-
5. Lamposi Tigo Nagari	-	-	-	-
Kota Payakumbuh	-	-	-	-

Lanjutan Tabel/Continued Table 5.2.1

Kecamatan Subdistrict	Petsai Chinese Cabbage		Tomat/Tomato		Bawang Putih Garlic	
	2019	2020	2019	2020	2019	2020
(1)	(10)	(11)	(12)	(13)	(14)	(15)
1. Payakumbuh Barat	-	-	-	-	-	-
2. Payakumbuh Selatan	-	-	-	-	-	-
3. Payakumbuh Timur	-	-	-	-	-	-
4. Payakumbuh Utara	-	-	7	4	-	-
5. Lamposi Tigo Nagari	-	-	-	-	-	-
Kota Payakumbuh	-	-	7	4	-	-

Catatan/Note: ...

Sumber/Source: BPS, Statistik Pertanian Hortikultura SPH-BST/ BPS, Agricultural Statistic for Horticulture SPH-BST

Tabel
Table 5.2.2

Produksi Tanaman Sayuran Menurut Kecamatan dan Jenis Tanaman (ton) di Kota Payakumbuh, 2019-2020
Production of Vegetables by Subdistrict and Kind of Plant (ton) at Payakumbuh Municipality, 2019-2020

Kecamatan Subdistrict	Bawang Merah/Shallot		Cabai/Chili	
	2019	2020	2019	2020
(1)	(2)	(3)	(4)	(5)
1. Payakumbuh Barat	60	11	1 048	968
2. Payakumbuh Selatan	-	101	642	102
3. Payakumbuh Timur	-	75	1 351	2 186
4. Payakumbuh Utara	70	32	1 142	1 955
5. Lamposi Tigo Nagari	-	35	1 274	1 236
Kota Payakumbuh	130	254	5 457	6 447

Lanjutan Tabel/Continued Table 5.2.2

Kecamatan Subdistrict	Kentang/Potato		Kubis/Cabbage	
	2019	2020	2019	2020
(1)	(6)	(7)	(8)	(9)
1. Payakumbuh Barat	-	-	-	-
2. Payakumbuh Selatan	-	-	-	-
3. Payakumbuh Timur	-	-	-	-
4. Payakumbuh Utara	-	-	-	-
5. Lamposi Tigo Nagari	-	-	-	-
Kota Payakumbuh	-	-	-	-

Lanjutan Tabel/*Continued Table* 5.2.2

Kecamatan Subdistrict	Petsai Chinese Cabbage		Tomat/Tomato		Bawang Putih Garlic	
	2019	2020	2019	2020	2019	2020
(1)	(10)	(11)	(12)	(13)	(14)	(15)
1. Payakumbuh Barat	-	-	-	-	-	-
2. Payakumbuh Selatan	-	-	-	-	-	-
3. Payakumbuh Timur	-	-	-	-	-	-
4. Payakumbuh Utara	-	-	1 043	434	-	-
5. Lamposi Tigo Nagari	-	-	-	-	-	-
Kota Payakumbuh	-	-	1 043	434	-	-

Catatan/*Note*: ...

Sumber/*Source*: BPS, Statistik Pertanian Hortikultura SPH-BST/ *BPS, Agricultural Statistic for Horticulture SPH-BST*

Tabel
Table 5.2.3

Luas Panen Tanaman Sayuran dan Buah–Buahan Semusim Menurut Jenis Tanaman (ha) di Kota Payakumbuh, 2017-2020
Harvested Area of Seasonal Vegetables and Fruits by Kind of Plant (ha) at Payakumbuh Municipality, 2017-2020

Jenis Tanaman Kind of Plants	2017	2018	2019	2020
(1)	(2)	(3)	(4)	(5)
Sayuran/ Vegetables				
Bawang Daun/ <i>Wlech Onion</i>	11,00	6,00	4,00	2,00
Bawang Merah/ <i>Shallot</i>	25,00	6,00	2,00	5,00
Bawang Putih/ <i>Garlic</i>	–	–	–	-
Bayam/ <i>Spinach</i>	53,00	55,00	77,00	116,00
Buncis/ <i>Green Bean</i>	29,00	43,00	32,00	17,00
Cabai Besar/ <i>Chili (Capsicum Annum)</i>	115,00	87,00	84,00	100,00
Cabai Rawit/ <i>Chili (Capsicum Frutescens)</i>	4,00	5,00	4,00	3,00
Cabai/ <i>Chili *</i>	119,00	92,00	88,00	88,00
Jamur/ <i>Mushroom</i>	399,00	399,00	459,00	510,00
Kacang Merah/ <i>Red Bean</i>	–	–	–	-
Kacang Panjang/ <i>Yardlong Bean</i>	42,00	54,00	43,00	36,00
Kangkung/ <i>Kangkong</i>	56,00	57,00	87,00	116,00
Kembang Kol/ <i>Cauliflower</i>	–	–	–	-
Kentang/ <i>Potato</i>	–	–	–	-

Lanjutan Tabel/*Continued Table* 5.2.3

Jenis Tanaman <i>Kind of Plants</i>	2017	2018	2019	2020
(1)	(2)	(3)	(4)	(5)
Ketimun/ <i>Cucumber</i>	92,00	89,00	86,00	66,00
Kubis/ <i>Cabbage</i>	-	-	-	-
Labu Siam/ <i>Chayote</i>	-	-	-	-
Lobak/ <i>Radish</i>	-	-	-	-
Paprika/ <i>Bell Pepper</i>	-	-	-	-
Petsai/ <i>Chinese Cabbage</i>	-	-	-	-
Terung/ <i>Eggplant</i>	57,00	62,00	53,00	61,00
Tomat/ <i>Tomato</i>	-	2,00	7,00	4,00
Wortel/ <i>Carrot</i>	-	-	-	-
Buah-buahan/ <i>Fruits</i>				
Blewah/ <i>Cantaloupe</i>	-	-	-	-
Melon/ <i>Melon</i>	-	-	-	-
Semangka/ <i>Watermelon</i>	-	-	-	-
Stroberi/ <i>Strawberry</i>	-	-	-	-

Catatan/Note: *) Data tahun 2019/2019 Data

Sumber/Source: BPS, Statistik Pertanian Hortikultura SPH-BST/ BPS, *Agricultural Statistic for Horticulture SPH-BST*

Tabel
Table 5.2.4

Produksi Tanaman Sayuran dan Buah-Buahan Semusim Menurut Jenis Tanaman (ton) di Kota Payakumbuh, 2017-2020
Production of Seasonal Vegetables and Fruits by Kind of Plant (ton) at Payakumbuh Municipality, 2017-2020

Jenis Tanaman <i>Kind of Plants</i>	2017	2018	2019	2020
(1)	(2)	(3)	(4)	(5)
Sayuran/Vegetables				
Bawang Daun/ <i>Wlech Onion</i>	1 650,00	625,00	243,00	30,00
Bawang Merah/ <i>Shallot</i>	2 829,00	314,00	130,00	254,00
Bawang Putih/ <i>Garlic</i>	–	–	–	-
Bayam/ <i>Spinach</i>	1 781,00	2 012,00	2 542,00	4 584,00
Buncis/ <i>Green Bean</i>	4 200,00	4 396,00	2 474,00	1 712,00
Cabai Besar/ <i>Chili (Capsicum Annum)</i>	6 101,00	4 764,00	5 457,00	6 447,00
Cabai Rawit/ <i>Chili (Capsicum Frutescens)</i>	89,00	115,00	238,00	250,00
Cabai/ <i>Chili *</i>	6 190,00	4 879,00	5 695,00	5 695,00
Jamur/ <i>Mushroom</i>	6 230,00	10 357,00	71 936,00	181 149,00
Kacang Merah/ <i>Red Bean</i>	–	–	–	-
Kacang Panjang/ <i>Yardlong Bean</i>	3 876,00	4 094,00	2 980,00	2 855,00
Kangkung/ <i>Kangkong</i>	4 816,00	4 860,00	7 684,00	6 711 ,00
Kembang Kol/ <i>Cauliflower</i>	–	–	–	-
Kentang/ <i>Potato</i>	–	–	–	-

Lanjutan Tabel/*Continued Table* 5.2.4

Jenis Tanaman <i>Kind of Plants</i>	2017	2018	2019	2020
(1)	(2)	(3)	(4)	(5)
Ketimun/ <i>Cucumber</i>	16 717,00	12 392,00	8 298,00	5 962,00
Kubis/ <i>Cabbage</i>	–	–	–	–
Labu Siam/ <i>Chayote</i>	–	–	–	–
Lobak/ <i>Radish</i>	–	–	–	–
Paprika/ <i>Bell Pepper</i>	–	–	–	–
Petsai/ <i>Chinese Cabbage</i>	–	–	–	–
Terung/ <i>Eggplant</i>	11 903,00	12 477,00	9 700,00	9 673,00
Tomat/ <i>Tomato</i>	–	625,00	1 043,00	434,00
Wortel/ <i>Carrot</i>	–	–	–	–
Buah–buahan/ <i>Fruits</i>				
Blewah/ <i>Cantaloupe</i>	–	–	–	–
Melon/ <i>Melon</i>	–	–	–	–
Semangka/ <i>Watermelon</i>	–	–	–	–
Stroberi/ <i>Strawberry</i>	–	–	–	–

Catatan/Note: *) Data tahun 2019/2019 Data

Sumber/Source: BPS, Statistik Pertanian Hortikultura SPH-BST/ BPS, *Agricultural Statistic for Horticulture SPH-BST*

Tabel 5.2.5 **Luas Panen Tanaman Biofarmaka Menurut Kecamatan dan Jenis Tanaman (m²) di Kota Payakumbuh, 2019-2020**
Table 5.2.5 **Harvested Area of Medicinal Plants by Subdistrict and Kind of Plant (m²) at Payakumbuh Municipality, 2019-2020**

Kecamatan Subdistrict	Jahe/Ginger		Laos/Lengkuas/Galanga	
	2019	2020	2019	2020
(1)	(2)	(3)	(4)	(5)
1. Payakumbuh Barat	2 500	2 990	-	10
2. Payakumbuh Selatan	-	500	-	400
3. Payakumbuh Timur	27	5	14	-
4. Payakumbuh Utara	50	140	-	42
5. Lamposi Tigo Nagari	-	-	-	-
Kota Payakumbuh	2 577	3 635	14	452

Lanjutan Tabel/*Continued Table* 5.2.5

Kecamatan Subdistrict	Kencur/ <i>East Indian Galangal</i>		Kunyit/ <i>Turmeric</i>	
	2019	2020	2019	2020
(1)	(6)	(7)	(8)	(9)
1. Payakumbuh Barat	–	–	1 400	280
2. Payakumbuh Selatan	–	–	600	1 150
3. Payakumbuh Timur	–	–	-	-
4. Payakumbuh Utara	–	–	15	57
5. Lamposi Tigo Nagari	–	–	-	-
Kota Payakumbuh	–	–	2 015	1 487

Catatan/*Note*: ...

Sumber/*Source*: BPS, Statistik Pertanian Hortikultura SPH-BST/ *BPS, Agricultural Statistic for Horticulture SPH-BST*

Tabel 5.2.6 **Produksi Tanaman Biofarmaka Menurut Kecamatan dan Jenis Tanaman (kg) di Kota Payakumbuh, 2019-2020**
Table 5.2.6 **Production of Medicinal Plants by Subdistrict and Kind of Plant (kg) at Payakumbuh Municipality, 2019-2020**

Kecamatan Subdistrict	Jahe/Ginger		Laos/Lengkuas/Galanga	
	2019	2020	2019	2020
(1)	(2)	(3)	(4)	(5)
1. Payakumbuh Barat	3 650	7 030	-	27
2. Payakumbuh Selatan	-	820	-	800
3. Payakumbuh Timur	273	24	144	-
4. Payakumbuh Utara	200	660	-	244
5. Lamposi Tigo Nagari	-	-	-	-
Kota Payakumbuh	4 123	8 534	144	1 071

Lanjutan Tabel/*Continued Table* 5.2.6

Kecamatan Subdistrict	Kencur/ <i>East Indian Galangal</i>		Kunyit/ <i>Turmeric</i>	
	2019	2020	2019	2020
(1)	(6)	(7)	(8)	(9)
1. Payakumbuh Barat	–	–	3 720	1 580
2. Payakumbuh Selatan	–	–	795	1 270
3. Payakumbuh Timur	–	–	-	-
4. Payakumbuh Utara	–	–	72	228
5. Lamposi Tigo Nagari	–	–	-	-
Kota Payakumbuh	–	–	4 587	3 078

Catatan/*Note*: ...

Sumber/*Source*: BPS, Statistik Pertanian Hortikultura SPH-BST/ *BPS, Agricultural Statistic for Horticulture SPH-BST*

Tabel 5.2.7 **Luas Panen Tanaman Biofarmaka Menurut Jenis Tanaman (m²) di Kota Payakumbuh, 2017-2020**
Table 5.2.7 **Harvested Area of Medicinal Plants by Kind of Plant (m²) at Payakumbuh Municipality, 2017-2020**

Jenis Tanaman Kind of Plants	2017	2018	2019	2020
(1)	(2)	(3)	(4)	(5)
Dlingo/Dringo/ Sweet Root/ Calamus	–	–	–	–
Jahe/ Ginger	3 886,00	3 136,00	2 577,00	3 635,00
Kapulaga/ Java Cardamon	15,00	22,00	22,00	17,00
Keji Beling/Kecibeling/ Strobilanthes crisper	20,00	20,00	–	21,00
Kencur/ East Indian Galangal	55,00	15,00	–	25,00
Kunyit/ Turmeric	3 190,00	4 137,00	2 015,00	1 487,00
Laos/Lengkuas/ Galanga	1 230,00	1 869,00	14,00	452,00
Lempuyang/ Zingiber Aromaticum	22,00	20,00	–	20,00
Lidah Buaya/ Oliviera	17,00	18,00	–	32,00
Mahkota Dewa/ God's Crown	36,00	20,00	–	10,00
Mengkudu/Pace/ Indian Mulberry	16,00	16,00	–	16,00
Sambiloto/ King of Bitter	–	–	–	5,00
Temuireng/ Black Turmeric	12,00	10,00	–	10,00
Temukunci/ Chinese Keys	–	–	–	–
Temulawak/ Java Turmeric	26,00	30,00	–	42,00

Catatan/Note: ...

Sumber/Source: BPS, Statistik Pertanian Hortikultura SPH-BST/ BPS, Agricultural Statistic for Horticulture SPH-BST

Tabel
Table 5.2.8

**Produksi Tanaman Biofarmaka Menurut Jenis Tanaman
(kg) di Kota Payakumbuh, 2016-2019**
**Production of Medicinal Plants by Kind of Plant (kg) at
Payakumbuh Municipality, 2016-2019**

Jenis Tanaman <i>Kind of Plants</i>	2017	2018	2019	2020
(1)	(2)	(3)	(4)	(5)
Dlingo/Dringo/ Sweet Root/ <i>Calamus</i>	–	–	–	–
Jahe/ <i>Ginger</i>	6 876,00	6 333,00	4 123,00	8 534,00
Kapulaga/ <i>Java Cardamon</i>	105,00	100,00	103,00	34,00
Keji Beling/Kecibeling/ <i>Strobilanthes crispera</i>	85,00	120,00	–	51,00
Kencur/ <i>East Indian Galangal</i>	149,00	144,00	–	62,00
Kunyit/ <i>Turmeric</i>	6 640,00	6 377,00	4 587,00	3 078,00
Laos/Lengkuas/ <i>Galanga</i>	3 370,00	4 392,00	144,00	1 071,00
Lempuyang/ <i>Zingiber Aromaticum</i>	168,00	160,00	–	80,00
Lidah Buaya/ <i>Oliviera</i>	184,00	435,00	–	256,00
Mahkota Dewa/ <i>God's Crown</i>	1 644,00	1 735,00	–	250,00
Mengkudu/Pace/ <i>Indian Mulberry</i>	80,00	350,00	–	316,00
Sambiloto/ <i>King of Bitter</i>	–	–	–	15,00
Temuireng/ <i>Black Turmeric</i>	35,00	69,00	–	35,00
	–	–	–	–
Temukunci/ <i>Chinese Keys</i>	–	–	–	–
Temulawak/ <i>Java Turmeric</i>	212,00	192,00	–	120,00

Catatan/Note: ...

Sumber/Source: BPS, Statistik Pertanian Hortikultura SPH-BST/ BPS, *Agricultural Statistic for Horticulture SPH-BST*

Tabel 5.2.9 **Luas Panen Tanaman Hias Menurut Kecamatan dan Jenis Tanaman (m²) di Kota Payakumbuh, 2019 dan 2020**
Table 5.2.9 **Harvested Area of Ornamental Plants by Subdistrict and Kind of Plant (m²) at Payakumbuh Municipality, 2019 and 2020**

Kecamatan Subdistrict	Anggrek/ <i>Orchid</i>		Krisan/ <i>Chrysantemum</i>	
	2019	2020	2019	2020
(1)	(2)	(3)	(4)	(5)
1. Payakumbuh Barat	-	40	-	-
2. Payakumbuh Selatan	-	-	-	-
3. Payakumbuh Timur	-	-	-	-
4. Payakumbuh Utara	-	-	-	-
5. Lamposi Tigo Nagari	-	-	-	-
Kota Payakumbuh	-	40	-	-

Lanjutan Tabel/*Continued Table* 5.2.9

Kecamatan Subdistrict	Mawar/Rose		Sedap Malam/Tuberose	
	2019	2020	2019	2020
(1)	(6)	(7)	(8)	(9)
1. Payakumbuh Barat	-	12	-	-
2. Payakumbuh Selatan	-	-	-	-
3. Payakumbuh Timur	-	-	-	-
4. Payakumbuh Utara	-	-	-	-
5. Lamposi Tigo Nagari	-	-	-	-
Kota Payakumbuh	-	12	-	-

Catatan/Note: ...

Sumber/Source: BPS, Statistik Pertanian Hortikultura SPH-BST/ BPS, *Agricultural Statistic for Horticulture SPH-BST*

Tabel
Table 5.2.10

Produksi Tanaman Hias Menurut Kecamatan dan Jenis Tanaman (tangkai) di Kota Payakumbuh, 2019 dan 2020
Production of Ornamental Plants by Subdistrict and Kind of Plant (stalks) at Payakumbuh Municipality, 2019 and 2020

Kecamatan Subdistrict	Anggrek/ <i>Orchid</i>		Krisan/ <i>Chrysantemum</i>	
	2019	2020	2019	2020
(1)	(2)	(3)	(4)	(5)
1. Payakumbuh Barat	-	400	-	-
2. Payakumbuh Selatan	-	-	-	-
3. Payakumbuh Timur	-	-	-	-
4. Payakumbuh Utara	-	-	-	-
5. Lamposi Tigo Nagari	-	-	-	-
Kota Payakumbuh	-	400	-	-

Lanjutan Tabel/*Continued Table* 5.2.10

Kecamatan Subdistrict	Mawar/Rose		Sedap Malam/Tuberose	
	2019	2020	2019	2020
(1)	(6)	(7)	(8)	(9)
1. Payakumbuh Barat	-	84	-	-
2. Payakumbuh Selatan	-	-	-	-
3. Payakumbuh Timur	-	-	-	-
4. Payakumbuh Utara	-	-	-	-
5. Lamposi Tigo Nagari	-	-	-	-
Kota Payakumbuh	-	84	-	-

Catatan/Note: ...

Sumber/Source: BPS, Statistik Pertanian Hortikultura SPH-BST/ BPS, *Agricultural Statistic for Horticulture SPH-BST*

Tabel 5.2.11 **Luas Panen Tanaman Hias Menurut Jenis Tanaman (m²) di Kota Payakumbuh, 2019-2020**
Table 5.2.11 **Harvested Area of Ornamental Plants by Kind of Plant (m²) at Payakumbuh Municipality, 2019-2020**

Jenis Tanaman Kind of Plants	2019	2020
(1)	(2)	(3)
Anggrek/ Orchid	-	40
Anthurium Bunga/ Flamingo Lily Flower	-	2
Anthurium Daun/ Anthurium	5	2
Anyelir/ Carnation	-	-
Balaceng/ Dieffenbacia	-	2
Dracaena/ Dracaena	-	-
Euphorbia/ Euphorbia	2	-
Gladiol/ Gladiol	-	10
Hanjuang/ Cordyline	1	-
Herbras/ Gerbera	-	-
Kamboja Jepang/ Adenium	27	46
Keladi Hias/ Caladium	14	94
Krisan/ Chrysantemum	-	-
Mawar/ Rose	-	12
Melati/ Jasmine	1	-
Monstera/ Monstera	-	-
Pakis/ Leather Leaf Fern	-	-
Palem/ Palm	69	69
Pedang-Pedangan/ Sansevieria	13	50
Philodendron/ Philodendron	4	19
Pisang-Pisangan/ Heliconia	-	-
Sedap Malam/ Tuberose	-	-
Soka/ Ixora	-	-
Sri Rejeki/ Aglaonema	18	168

Catatan/Note: ...

Sumber/Source: BPS, Statistik Pertanian Hortikultura SPH-BST/ BPS, Agricultural Statistic for Horticulture SPH-BST

Tabel
Table 5.2.12

Produksi Tanaman Hias di Kota Payakumbuh Menurut Jenis Tanaman (tangcai), 2017-2020
Production of Ornamental Plants at Payakumbuh Municipality by Kind of Plant (stalks), 2017-2020

Jenis Tanaman Kind of Plants	2018	2019	2020
(1)	(2)	(3)	(4)
Anggrek/ Orchid	101	-	400
Anthurium Bunga/ Flamingo Lily Flower	3 559	-	10
Anthurium Daun/ Anthurium	10 922	125	10
Anyelir/ Carnation	-	-	-
Balaceng/ Dieffenbacia	6	-	2
Dracaena/ Dracaena	110	-	-
Euphorbia/ Euphorbia	6 134	50	-
Gladiol/ Gladiol	-	-	235
Hanjuang/ Cordyline	7	10	-
Herbras/ Gerbera	-	-	-
Kamboja Jepang/ Adenium	10 764	99	1 345
Keladi Hias/ Caladium	5 435	160	1 292
Krisan/ Chrysantemum	3 156	-	-
Mawar/ Rose	3 094	-	84
Melati/ Jasmine	740	10	-
Monstera/ Monstera	-	-	-
Pakis/ Leather Leaf Fern	8 000	-	-
Palem/ Palm	1 107	104	171
Pedang-Pedangan/ Sansevieria	4 750	40	540
Philodendron/ Philodendron	12 040	100	228
Pisang-Pisangan/ Heliconia	705	-	-
Sedap Malam/ Tuberose	3 100	-	-
Soka/ Ixora	4	-	-
Sri Rejeki/ Aglaonema	4 116	18	2 245

Catatan/Note: ...

Sumber/Source: BPS, Statistik Pertanian Hortikultura SPH-BST/ BPS, Agricultural Statistic for Horticulture SPH-BST

Tabel 5.2.13 **Produksi Buah-buahan Menurut Kecamatan dan Jenis Tanaman (Kwintal) di Kota Payakumbuh, 2019-2020**
Table 5.2.13 **Production of Fruits by Subdistrict and Kind of Plant (Quintal) at Payakumbuh Municipality, 2019-2020**

Kecamatan Subdistrict	Alpukat/Avocado		Anggur/Grape	
	2019	2020	2019	2020
(1)	(2)	(3)	(4)	(5)
1. Payakumbuh Barat	1 257	1 861	-	-
2. Payakumbuh Selatan	709	1 472	-	-
3. Payakumbuh Timur	1 273	1 785	-	-
4. Payakumbuh Utara	357	440	-	-
5. Lamposi Tigo Nagari	326	281	-	-
Kota Payakumbuh	3 922	5 839	-	-

Lanjutan Tabel/*Continued Table* 5.2.13

Kecamatan Subdistrict	Apel/ <i>Apple</i>		Belimbing/ <i>Star Fruit</i>	
	2019	2020	2019	2020
(1)	(6)	(7)	(8)	(9)
1. Payakumbuh Barat	-	-	8	31
2. Payakumbuh Selatan	-	-	29	30
3. Payakumbuh Timur	-	-	22	59
4. Payakumbuh Utara	-	-	-	-
5. Lamposi Tigo Nagari	-	-	-	11
Kota Payakumbuh	-	-	59	131

Lanjutan Tabel/Continued Table 5.2.13

Kecamatan Subdistrict	Duku-Langsar/Duku		Durian/Durian	
	2019	2020	2019	2020
(1)	(10)	(11)	(12)	(13)
1. Payakumbuh Barat	-	-	779	125
2. Payakumbuh Selatan	-	1	16	417
3. Payakumbuh Timur	-	-	8	83
4. Payakumbuh Utara	23	9	549	129
5. Lamposi Tigo Nagari	-	5	-	648
Kota Payakumbuh	23	15	1 352	1 402

Lanjutan Tabel/*Continued Table* 5.2.13

Kecamatan Subdistrict	Jambu Air/Water Apple		Jambu Biji/Guava	
	2019	2020	2019	2020
(1)	(14)	(15)	(16)	(17)
1. Payakumbuh Barat	17	60	253	179
2. Payakumbuh Selatan	2	23	114	65
3. Payakumbuh Timur	2	20	39	44
4. Payakumbuh Utara	31	42	148	136
5. Lamposi Tigo Nagari	-	9	31	68
Kota Payakumbuh	52	154	585	492

Lanjutan Tabel/Continued Table 5.2.13

Kecamatan Subdistrict	Jengkol/Jengkol		Jeruk Besar/Pamelo	
	2019	2020	2019	2020
(1)	(18)	(19)	(20)	(21)
1. Payakumbuh Barat	32	28	-	-
2. Payakumbuh Selatan	547	500	-	-
3. Payakumbuh Timur	762	765	-	-
4. Payakumbuh Utara	85	90	-	-
5. Lamposi Tigo Nagari	-	-	-	-
Kota Payakumbuh	1 426	1 383	-	-

Lanjutan Tabel/*Continued Table* 5.2.13

Kecamatan Subdistrict	Jeruk Siam-Kepron/Orange		Mangga/Mango	
	2019	2020	2019	2020
(1)	(22)	(23)	(24)	(25)
1. Payakumbuh Barat	109	163	356	329
2. Payakumbuh Selatan	17	-	110	7
3. Payakumbuh Timur	261	141	13	93
4. Payakumbuh Utara	-	-	37	26
5. Lamposi Tigo Nagari	-	-	-	-
Kota Payakumbuh	387	304	516	455

Lanjutan Tabel/Continued Table 5.2.13

Kecamatan Subdistrict	Manggis/Mangosteen		Markisa-Konyal/Passion Fruits	
	2019	2020	2019	2020
(1)	(26)	(27)	(28)	(29)
1. Payakumbuh Barat	384	660	-	-
2. Payakumbuh Selatan	-	234	-	-
3. Payakumbuh Timur	548	571	15	17
4. Payakumbuh Utara	117	135	-	-
5. Lamposi Tigo Nagari	-	44	-	-
Kota Payakumbuh	1 049	1 644	15	17

Lanjutan Tabel/*Continued Table* 5.2.13

Kecamatan Subdistrict	Melinjo/Melinjo		Nangka/Jack Fruits	
	2018	2019	2018	
(1)	(30)	(31)	(32)	(33)
1. Payakumbuh Barat	197	74	-	11
2. Payakumbuh Selatan	101	36	180	146
3. Payakumbuh Timur	44	-	42	47
4. Payakumbuh Utara	13	-	192	315
5. Lamposi Tigo Nagari	-	-	103	98
Kota Payakumbuh	355	110	517	617

Lanjutan Tabel/Continued Table 5.2.13

Kecamatan Subdistrict	Nenas/Pineapple		Pepaya/Papaya	
	2019	2020	2019	2020
(1)	(34)	(35)	(36)	(37)
1. Payakumbuh Barat	-	-	690	427
2. Payakumbuh Selatan	-	-	1 090	3 512
3. Payakumbuh Timur	15	-	2 983	5 122
4. Payakumbuh Utara	-	-	3 039	4 040
5. Lamposi Tigo Nagari	-	-	70	194
Kota Payakumbuh	15	-	7 872	13 295

Lanjutan Tabel/*Continued Table* 5.2.13

Kecamatan Subdistrict	Petai / Twisted Cluster Bean		Pisang/Banana	
	2019	2020	2019	2020
(1)	(38)	(39)	(40)	(41)
1. Payakumbuh Barat	469	118	56	70
2. Payakumbuh Selatan	262	139	240	119
3. Payakumbuh Timur	375	1 101	6 733	12 297
4. Payakumbuh Utara	49	26	1 037	1 104
5. Lamposi Tigo Nagari	28	30	1 186	1 195
Kota Payakumbuh	1 183	1 414	9 252	14 785

Lanjutan Tabel/Continued Table 5.2.13

Kecamatan Subdistrict	Rambutan / Rambutan		Salak/Snake Fruit	
	2019	2020	2019	2020
(1)	(42)	(43)	(44)	(45)
1. Payakumbuh Barat	5	2	-	-
2. Payakumbuh Selatan	-	13	-	-
3. Payakumbuh Timur	-	-	-	-
4. Payakumbuh Utara	230	32	-	-
5. Lamposi Tigo Nagari	1 609	984	-	-
Kota Payakumbuh	1 844	1 031	-	-

Lanjutan Tabel/*Continued Table* 5.2.13

Kecamatan Subdistrict	Sawo / Sawo		Sirsak/Soursop	
	2019	2020	2019	2020
(1)	(46)	(47)	(48)	(49)
1. Payakumbuh Barat	8	15	100	58
2. Payakumbuh Selatan	84	14	130	303
3. Payakumbuh Timur	224	593	165	183
4. Payakumbuh Utara	549	620	105	118
5. Lamposi Tigo Nagari	16	101	603	598
Kota Payakumbuh	881	1 343	1 103	1 260

Lanjutan Tabel/Continued Table 5.2.13

Kecamatan Subdistrict	Sukun / Bread Fruit	
	2019	2020
(1)	(50)	(51)
1. Payakumbuh Barat	90	238
2. Payakumbuh Selatan	-	-
3. Payakumbuh Timur	-	-
4. Payakumbuh Utara	9	2
5. Lamposi Tigo Nagari	-	7
Kota Payakumbuh	99	247

Catatan/Note: ...

Sumber/Source: BPS, Statistik Pertanian Hortikultura SPH-BST/ BPS, Agricultural Statistic for Horticulture SPH-BST

Tabel
Table 5.2.14**Produksi Buah–Buahan dan Sayuran Tahunan di Kota Payakumbuh Menurut Jenis Tanaman (Kwintal), 2019–2020*****Production of Annual Fruits and Vegetables at Payakumbuh Municipality by Kind of Plant (Quintal), 2019–2020***

Jenis Tanaman <i>Kind of Plants</i>		2019	2020
(1)		(2)	(3)
1	Alpukat/ Avocado	3 922	5 839
2	Anggur/ Grape	-	-
3	Apel/ Apple	-	-
4	Belimbing/ Star Fruit	59	131
5	Duku/Langsat/Kokosan/ Duku	23	15
6	<i>Durian/ Durian</i>	1 352	1 402
7	Jambu Air/ Water Apple	52	154
8	Jambu Biji/ Guava	585	492
9	Jengkol/ Jengkol	1 426	1 383
10	Jeruk Besar/ Pomelo	-	-
11	Jeruk Siam/Kepron/ Orange/Tangerine	387	304
12	Mangga/ Mango	516	455
13	Manggis/ Mangosteen	1 049	1 644
14	Markisa/Konyal/ Passion fruit	15	17
15	Melinjo/ Gnetum/Melinjo	355	110
16	Nangka/Cempedak/ Jackfruit	517	617

Lanjutan Tabel/*Continued Table* 5.2.14

Jenis Tanaman <i>Kind of Plants</i>		2019	2020
(1)		(2)	(3)
17	Nenas/ Pineapple	15	-
18	Pepaya/ Papaya	7 872	13 295
19	Petai/ Twisted Cluster Bean	1 183	1 414
20	Pisang/ Banana	9 252	14 785
21	Rambutan/ Rambutan	1 844	1 031
22	Salak/ Snakefruit	-	-
23	Sawo/ Sapodilla/Sawo	881	1 343
24	Sirsak/ Soursop	1 103	1 260
25	Sukun/ Breadfruit	99	247

Catatan/*Note*: ...

Sumber/*Source*: BPS, Statistik Pertanian Hortikultura SPH-BST/ *BPS, Agricultural Statistic for Horticulture SPH-BST*

5.3 PERKEBUNAN
ESTATE CROPS

Tabel 5.3.1 **Luas Areal Tanaman Perkebunan di Kota Payakumbuh Menurut Kecamatan dan Jenis Tanaman (ha), 2019-2020**
Table *Planted Area of Estate Crops at Payakumbuh Municipality by Subdistrict and Type of Crops (ha), 2019-2020*

Kecamatan Subdistrict	Kelapa Sawit/Oil Palm		Kelapa/Coconut	
	2019	2020	2019	2020
(1)	(2)	(3)	(4)	(5)
1. Payakumbuh Barat	-	-	74,50	46,00
2. Payakumbuh Selatan	-	-	103,75	104,00
3. Payakumbuh Timur	-	-	188,95	182,45
4. Payakumbuh Utara	-	-	78,50	71,90
5. Lamposi Tigo Nagari	-	-	97,40	84,90
Kota Payakumbuh	-	-	543,10	489,25

Lanjutan Tabel/Continued Table 5.3.1

Kecamatan Subdistrict	Karet/Rubber		Kopi/Coffee	
	2019	2020	2019	2020
(1)	(6)	(7)	(8)	(9)
1. Payakumbuh Barat	14,00	6,00	0,75	0,65
2. Payakumbuh Selatan	0,20	-	1,50	-
3. Payakumbuh Timur	2,50	25,00	1,50	0,20
4. Payakumbuh Utara	-	-	0,70	0,70
5. Lamposi Tigo Nagari	-	-	1,25	1,00
Kota Payakumbuh	16,70	31,00	5,70	2,55

Lanjutan Tabel/*Continued Table* 5.3.1

Kecamatan Subdistrict	Kakao/Cocoa		Tebu/Sugar cane	
	2019	2020	2019	2020
(1)	(10)	(11)	(12)	(13)
1. Payakumbuh Barat	231,00	120,00	0,50	0,50
2. Payakumbuh Selatan	437,96	92,00	1,00	-
3. Payakumbuh Timur	198,05	244,75	1,50	0,65
4. Payakumbuh Utara	97,95	62,20	1,20	1,00
5. Lamposi Tigo Nagari	112,25	145,75	-	-
Kota Payakumbuh	1 013,56	664,70	4,20	2,15

Lanjutan Tabel/Continued Table 5.3.1

Kecamatan Subdistrict	Teh/Tea		Tembakau/Tobacco	
	2019	2020	2019	2020
(1)	(14)	(15)	(16)	(17)
1. Payakumbuh Barat	14,00	-	0,75	-
2. Payakumbuh Selatan	0,20	-	1,50	-
3. Payakumbuh Timur	2,50	-	1,50	-
4. Payakumbuh Utara	-	-	0,70	-
5. Lamposi Tigo Nagari	-	-	1,25	-
Kota Payakumbuh	16,70	-	5,70	-

Catatan/Note: ...

Sumber/Source: Dinas Pertanian Kota Payakumbuh/Agriculture Department of Payakumbuh Municipality

Tabel
Table 5.3.2**Produksi Perkebunan di Kota Payakumbuh Menurut Kecamatan dan Jenis Tanaman (ton), 2019-2020**
Production of Estate at Payakumbuh Municipality by Subdistrict and Type of Crops (ton), 2019-2020

Kecamatan Subdistrict	Kelapa Sawit/Oil Palm		Kelapa/Coconut	
	2019	2020	2019	2020
(1)	(2)	(3)	(4)	(5)
1. Payakumbuh Barat	-	-	123,00	30,60
2. Payakumbuh Selatan	-	-	307,00	181,70
3. Payakumbuh Timur	-	-	76,90	37,70
4. Payakumbuh Utara	-	-	34,20	53,84
5. Lamposi Tigo Nagari	-	-	186,90	36,15
Kota Payakumbuh	-	-	728,00	339,99

Lanjutan Tabel/Continued Table 5.3.2

Kecamatan Subdistrict	Karet/Rubber		Kopi/Coffee	
	2019	2020	2019	2020
(1)	(6)	(7)	(8)	(9)
1. Payakumbuh Barat	2,10	43,81	2,60	4,68
2. Payakumbuh Selatan	-	-	2,60	-
3. Payakumbuh Timur	0,20	0,40	1,20	0,50
4. Payakumbuh Utara	-	-	0,60	2,41
5. Lamposi Tigo Nagari	-	-	6,60	0,92
Kota Payakumbuh	2,30	44,21	13,60	8,51

Lanjutan Tabel/*Continued Table* 5.3.2

Kecamatan Subdistrict	Kakao/Cocoa		Tebu/Sugar cane	
	2019	2020	2019	2020
(1)	(10)	(11)	(12)	(13)
1. Payakumbuh Barat	648,70	133,87	10,70	3,30
2. Payakumbuh Selatan	1 815,00	262,00	30,50	-
3. Payakumbuh Timur	138,60	154,00	4,60	5,80
4. Payakumbuh Utara	88,70	278,05	6,20	9,09
5. Lamposi Tigo Nagari	319,90	112,34	-	-
Kota Payakumbuh	3 010,90	940,26	52,00	18,19

Lanjutan Tabel/Continued Table 5.3.2

Kecamatan Subdistrict	Teh/Tea		Tembakau/Tobacco	
	2019	2020	2019	2020
(1)	(14)	(15)	(16)	(17)
1. Payakumbuh Barat	-	-	-	-
2. Payakumbuh Selatan	-	-	-	-
3. Payakumbuh Timur	-	-	-	-
4. Payakumbuh Utara	-	-	-	-
5. Lamposi Tigo Nagari	-	-	-	-
Kota Payakumbuh	-	-	-	-

Catatan/Note: ...

Sumber/Source: Dinas Pertanian Kota Payakumbuh/Agriculture Department of Payakumbuh Municipality

5.4 PETERNAKAN LIVESTOCK

Tabel 5.4.1 **Populasi Ternak Menurut Kecamatan dan Jenis Ternak di Kota Payakumbuh, 2020**
Livestock Population by Sub District and Kind of Livestock in Payakumbuh Municipality, 2020

Kecamatan Subdistrict	Sapi Perah Dairy Cattle	Sapi Potong Beef Cattle	Kerbau Buffalo	Kuda Horse	Kambing Goat
(1)	(2)	(3)	(4)	(5)	(6)
1. Payakumbuh Barat	-	1 380	14	91	1 046
2. Payakumbuh Selatan	16	938	10	44	621
3. Payakumbuh Timur	1	1 583	35	115	819
4. Payakumbuh Utara	-	1 589	4	108	483
5. Lamposi Tigo Nagari	-	475	72	4	495
Kota Payakumbuh Payakumbuh Municipality	17	5 965	135	362	3 464

Catatan/Note: ...

Sumber/Source: Dinas Pertanian Kota Payakumbuh/Agriculture Department of Payakumbuh Municipality

Tabel 5.4.2 **Populasi Unggas Menurut Kecamatan dan Jenis Unggas di Kota Payakumbuh, 2020**
Table 5.4.2 **Poultry Population by Sub District and Kind of Poultry in Payakumbuh Municipality, 2020**

Kecamatan Subdistrict	Ayam Kampung Native Chicken	Ayam Petelur Layer	Ayam Pedaging Broiler	Itik Duck	Itik Manila Muscovy Duck	Puyuh Quail
(1)	(2)	(3)	(4)	(5)	(6)	(7)
1. Payakumbuh Barat	3 994	85 000	454 000	2 858	348	3 935
2. Payakumbuh Selatan	1 670	66 800	181 500	4 574	530	4 200
3. Payakumbuh Timur	9 200	314 955	816 000	16 983	1 354	95 000
4. Payakumbuh Utara	3 926	130 000	429 500	6 416	267	23 699
5. Lamposi Tigo Nagari	4 727	493 700	941 000	22 705	784	67 000
Kota Payakumbuh Payakumbuh Municipality	23 517	1 090 455	2 822 000	53 536	3 283	193 834

Catatan/Note: ...

Sumber/Source: Dinas Pertanian Kota Payakumbuh/Agriculture Department of Payakumbuh Municipality

Tabel
Table 5.4.3

**Produksi Daging/Telur Menurut Jenisnya di Kota
Payakumbuh, 2016-2020**
*The Production of Meats/Eggs by Kind in Payakumbuh
Municipality at 2016-2020*

Uraian Description		2016	2017	2018	2019	2020
(1)		(2)	(3)	(4)	(5)	(6)
1	Daging/Meats (Kg)	4 315 554,00	4 474 195,00	4 345 275,00	4 446 102,00	4 209 346,00
	a. Sapi/Cow	921 956,00	939 256,00	914 820,00	1 091 500,00	901 244,00
	b. Kerbau/Buffalo	117 432,00	43 051,00	111 038,00	18 542,00	5 754,00
	c. Kambing/Goats	86 580,00	84 388,00	85 119,00	83 171,00	83 016,00
	d. Kuda/Horse	15 540,00	7 350,00	15 540,00	4 410,00	2 730,00
	e. Ayam Kampung Village Hen	54 685,00	48 654,00	45 535,00	26 406,00	25 351,00
	f. Ayam Ras Petelur Layer Broiller	606 602,00	802 070,00	824 245,00	843 835,00	823 435,00
	g. Ayam Ras Pedaging Broiller	2 489 590,00	2 525 780,00	2 322 740,00	2 357 990,00	2 345 770,00
	h. Itik/Duck	23 169,00	23 646,00	26 238,00	20 248,00	22 046,00
2	Telur/Egg (Kg)	6 041 312,00	7 781 078,00	8 042 777,00	8 210 909,00	8 108 597,00
	a. Ayam Kampung Village Hen	32 403,00	28 829,00	25 203,00	15 646,00	15 021,00
	b. Ayam Ras/Layer Broiller	5 700 552,00	7 437 540,00	7 668 366,00	795 781,00	7 800 157,00
	c. Itik/Duck	308 357,00	314 709,00	349 208,00	269 482,00	293 419,00
3	Susu	11 490,00	-	16 380,00	5 760,00	5 760,00
	a. Susu Sapi	11 490,00	-	16 380,00	5 760,00	5 760,00
	b. Susu Kerbau	-	380,00	-	-	-

Catatan/Note: ...

Sumber/Source: Dinas Pertanian Kota Payakumbuh/Agriculture Department of Payakumbuh Municipality

Tabel 5.4.4 **Perkembangan Inseminasi Buatan (IB) di Kota Payakumbuh, 2017-2020**
Table *The Progress of Artificial Insemination in Payakumbuh Municipality, 2017 - 2020*

Uraian Description		2017	2018	2019	2020
(1)	(2)	(3)	(4)	(5)	
1	Inseminasi Buatan (Dosis)	2 981	3 015	2 532	2 149
2	Akseptor (Ekor)	2 322	2 262	1 803	1 543
3	Lahir (Ekor)	771	903	744	800

Catatan/Note: ...

Sumber/Source: Dinas Pertanian Kota Payakumbuh/Agriculture Department of Payakumbuh Municipality

Tabel
Table 5.4.5

**Vaksinasi Ternak Menurut Jenisnya di Kota Payakumbuh ,
2017-2020**
*The Vaccination of Livestock by Kinds in Payakumbuh
Municipality at 2017- 2020*

Uraian Description		2017	2018	2019	2020
(1)		(2)	(3)	(4)	(5)
1	SE	-	-	-	-
2	ND	-	-	-	-
3	Rabies	3 020	2 200	3 000	1 673
4	A1/Flu Burung	-	-	-	-

Catatan/Note: ...

Sumber/Source: Dinas Pertanian Kota Payakumbuh/Agriculture Department of Payakumbuh Municipality

Tabel 5.4.6 **Jumlah Ternak yang Dipotong Menurut Kecamatan dan Jenis Ternak di Kota Payakumbuh, 2020**
Table 5.4.6 **Livestock Slaughtered by Sub District and Kind of Livestock in Payakumbuh Municipality, 2020**

Kecamatan Subdistrict	Sapi Potong Beef Cattle	Kerbau Buffalo	Kuda Horse	Kambing Goat	Domba Sheep
(1)	(2)	(3)	(4)	(5)	(6)
1. Payakumbuh Barat	2 180	19	13	56	-
2. Payakumbuh Selatan	100	-	-	12	-
3. Payakumbuh Timur	1 687	-	-	41	-
4. Payakumbuh Utara	534	8	-	39	-
5. Lamposi Tigo Nagari	100	6	-	6	-
Kota Payakumbuh Payakumbuh Municipality	4 601	33	13	154	-

Catatan/Note: ...

Sumber/Source: Dinas Pertanian Kota Payakumbuh/Agriculture Department of Payakumbuh Municipality

**5.5 PERIKANAN
FISHERY**

Tabel 5.5.1 Jumlah Rumah Tangga Perikanan di Perairan Umum menurut Kecamatan di Kota Payakumbuh, 2017-2020
Number of Fish Capture Households by Sub District and Subsector in Payakumbuh Municipality, 2017-2020

Kecamatan Subdistrict	Jumlah Rumahtangga/Number of Household			
	2017	2018	2019	2020
(1)	(2)	(3)	(4)	(5)
1. Payakumbuh Barat	15	15	15	35
2. Payakumbuh Selatan	10	10	10	10
3. Payakumbuh Timur	13	13	13	13
4. Payakumbuh Utara	14	14	14	13
5. Lamposi Tigo Nagari	12	12	12	12
Kota Payakumbuh Payakumbuh Municipality	64	64	64	83

Catatan/Note: ...

Sumber/Source: Dinas Pertanian Kota Payakumbuh/Agriculture Department of Payakumbuh Municipality

Tabel
Table 5.5.2

Luas Areal dan Hasil Benih Ikan di Kota Payakumbuh, 2020
The Area and Production of Fish Germ in Payakumbuh Municipality, 2020

Kecamatan Subdistrict	Luas/Area (ha)	Produksi/Production (Juta ekor)
(1)	(2)	(3)
1. Payakumbuh Barat	4,17	3 254,73
2. Payakumbuh Selatan	-	
3. Payakumbuh Timur	-	
4. Payakumbuh Utara	0,16	2 550,00
5. Lamposi Tigo Nagari	0,10	6 585,27
Kota Payakumbuh Payakumbuh Municipality	4,43	12 390,00
	2019	12 340,15
	2018	2 891,68
	2017	10 478,00
	2016	8 358,00

Catatan/Note: ...

Sumber/Source: Dinas Pertanian Kota Payakumbuh/Agriculture Department of Payakumbuh Municipality

Tabel
Table 5.5.3**Luas dan Produksi Pembudidayaan Ikan Rakyat di Kota Payakumbuh, 2020**
The Area and Production of Society Fishery in Payakumbuh Municipality, 2020

Kecamatan Subdistrict	Luas/Area (ha)	Produksi/Production (Ton)
(1)	(2)	(3)
1. Payakumbuh Barat	15,00	270,07
2. Payakumbuh Selatan	10,00	54,78
3. Payakumbuh Timur	13,00	74,57
4. Payakumbuh Utara	14,00	63,69
5. Lamposi Tigo Nagari	12,00	77,16
Kota Payakumbuh Payakumbuh Municipality	64,00	540,27
2019	64,00	520,12
2018	64,00	501,66
2017	66,70	482,25
2016	201,73	433,27

Catatan/Note: ...

Sumber/Source: Dinas Pertanian Kota Payakumbuh/Agriculture Department of Payakumbuh Municipality

Tabel
Table 5.5.4

Luas dan Penangkapan Ikan di Perairan Umum di Kota Payakumbuh, 2020
The Area and Catching Fish at Open Waters in Payakumbuh Municipality, 2020

Kecamatan Subdistrict	Luas/Area (ha)	Produksi/Production (Ton)
(1)	(2)	(3)
1. Payakumbuh Barat	11,50	2,40
2. Payakumbuh Selatan	11,00	1,50
3. Payakumbuh Timur	9,20	2,90
4. Payakumbuh Utara	4,08	1,60
5. Lamposi Tigo Nagari	0,17	1,65
Kota Payakumbuh Payakumbuh Municipality	35,95	10,05
	2019	10,05
	2018	8,70
	2017	6,20
	2016	6,20

Catatan/Note: ...

Sumber/Source: Dinas Pertanian Kota Payakumbuh/Agriculture Department of Payakumbuh Municipality

Tabel
Table 5.5.5**Produksi Perikanan Tangkap Menurut Kecamatan dan Subsektor di Kota Payakumbuh(ton), 2017-2020**
Production of Fish Capture by Sub District and Subsector in Payakumbuh Municipality (ton), 2017-2020

Kecamatan Subdistrict	Perairan Umum/Inland Water			
	2017	2018	2019	2020
(1)	(2)	(3)	(4)	
1. Payakumbuh Barat	1,50	1,80	2,20	2,40
2. Payakumbuh Selatan	1,20	1,50	1,90	1,50
3. Payakumbuh Timur	1,30	1,90	2,85	2,90
4. Payakumbuh Utara	1,40	1,90	1,50	1,60
5. Lamposi Tigo Nagari	1,20	1,60	1,60	1,65
Kota Payakumbuh Payakumbuh Municipality	6,60	8,70	10,05	10,05

Catatan/Note: ...

Sumber/Source: Dinas Pertanian Kota Payakumbuh/Agriculture Department of Payakumbuh Municipality

**5.6 KELOMPOK TANI
FARMER GROUP**

Tabel 5.6.1 **Jumlah Kelompok Tani Menurut Kecamatan di Kota Payakumbuh, 2020**
The Number of Farmer Group by Sub District in Payakumbuh Municipality, 2020

Kecamatan Subdistrict	Jumlah Kelompok Tani/ Number of Farmer Group				
	Pemula	Lanjut	Madya	Utama	Jumlah
(1)	(2)	(3)	(4)	(5)	(6)
1. Payakumbuh Barat	49	12	2	-	63
2. Payakumbuh Selatan	48	10	-	-	58
3. Payakumbuh Timur	52	19	-	-	71
4. Payakumbuh Utara	42	17	-	-	59
5. Lamposi Tigo Nagari	21	19	1	-	41
Kota Payakumbuh	212	77	3	-	292

Catatan/Note: ...

Sumber/Source: Dinas Pertanian Kota Payakumbuh/Agriculture Department of Payakumbuh Municipality

BAB VI

INDUSTRI DAN ENERGI

Industry and Energy



Unit Usaha
Di Kota Payakumbuh
Tahun 2020

582 FORMAL
2658 NON FORMAL

Jumlah Tenaga Kerja
(sektor Industri)
Di Kota Payakumbuh
Tahun 2020

6088 FORMAL
5078 NON FORMAL



**PELANGGAN PLN
TAHUN 2020**

41.500
PELANGGAN

**PELANGGAN PDAM
TAHUN 2020**

31.973
PELANGGAN



PENJELASAN TEKNIS

1. Beberapa data kelistrikan yang ditampilkan termasuk sebagian data dari Kabupaten Lima Puluh Kota dan Tanah Datar
2. Daya Terpasang adalah laju hantaran energi listrik dalam rangkaian listrik
3. Poduksi Listrik adalah jumlah listrik yang dihasilkan oleh PLN
4. Listrik Terjual adalah jumlah listrik yang digunakan oleh konsumen baik perorangan maupun perusahaan
5. Pemakaian Sendiri adalah tenaga listrik yang digunakan sendiri dalam kegiatan PLN
6. Susut/Hilang adalah listrik yang hilang saat pendistribusian ke konsumen PLN

TECHNICAL NOTES

1. *Some of the electricity data displayed includes some data from the Lima Puluh Kota and Tanah Datar Regency*
2. *Installed Power is the rate of conductance of electrical energy in an electric circuit*
3. *Electricity Production is the amount of electricity produced by PLN*
4. *Electricity Sold is the amount of electricity used by consumers, both individuals and companies*
5. *Self Use is electricity that is used alone in PLN activities*
6. *Shrink / Loss is electricity lost during distribution to PLN consumers*

ULASAN**Industri**

Pada tahun 2020, jumlah industri di Kota Payakumbuh tercatat sebanyak 630 industri formal dan usaha non formal sebanyak 1.272 .

Tenaga Kerja yang terserap di Industri formal sebanyak 2.808 orang dan sektor non formal sebanyak 3.463 orang.

Energi

Jumlah pelanggan PLN pada tahun 2020 tercatat sebanyak 41.500 pelanggan. Jumlah pelanggan terbanyak dengan daya terpasang 900 VA sebanyak 24.257 pelanggan. Sedangkan untuk daya terpasang 6.600 VA merupakan pelanggan paling sedikit yakni hanya sebanyak 97 pelanggan.

Pada tahun 2020 pelanggan yang tercatat adalah jumlah pelanggan di Kota Payakumbuh dan sebagian pelanggan di Kabupaten Lima Puluh Kota dan Kabupaten Tanah Datar yang merupakan wilayah pelayanan PLN Rayon Payakumbuh. Hal ini disebabkan system belum bisa memisahkan jumlah pelanggan menurut Kabupaten/Kota

Jumlah pelanggan PDAM Kota Payakumbuh pada tahun 2020 adalah 31.882 pelanggan. Jumlah ini sebagian besar adalah rumah tangga golongan B sebanyak 15.919. Sementara jumlah pelanggan paling sedikit adalah pelanggan MI-LAMP, yaitu sebanyak 1 pelanggan.

DESCRIPTION**Industry**

The number of formal industries in Payakumbuh Municipality are 603 unit formal industry in 2020 and non-formal industry is 1.272 unit.

There are 2,808 workers in the formal industry and 3,463 in the non-formal sector..

Energy

The number of PLN customers in 2020 was recorded at 41,500 customers. The highest number of customers with installed capacity of 900 VA is 27,257 customers. As for the installed power of 6,600 VA is the least customer, only 97 customers

In 2020 the recorded customers were the number of customers in Payakumbuh Minicipality and some customers in Lima Puluh Kota and Tanah Datar Regencies which were the service areas of PLN Payakumbuh Rayon. This is because the system has not been able to separate the number of customers by Regency / Minicipality.

Payakumbuh PDAM customer are 31,882 customers in 2020. Domestic group B are the most group of customer type is about 15.919. While the fewest customers are MI-LAMP customers, as many ie, 1 customers.

6.1 INDUSTRI INDUSTRY

Tabel 6.1.1 Jumlah Unit Usaha dan Tenaga Kerja Dirinci Menurut Jenis Industri di Kota Payakumbuh, 2020
Number of Business Unit and Employee by Kind of Industry in Payakumbuh Municipality, 2020

Jenis Industri/ Kinds of Industry	Unit Usaha/Business Unit		Tenaga Kerja/Employee	
	Formal	Non Formal	Formal	Non Formal
(1)	(2)	(3)	(4)	(5)
Industri Kimia, Agro dan hasil hutan <i>Chemical, Agro and Forest Product Industry</i>	514	981	2 464	2 713
Industri Logam, Mesin, Kimia dan Aneka <i>Metal, Machine, Electronic and various Industry</i>	116	291	344	750
Jumlah / Total	630	1 272	2 808	3 463
2019	582	2 658	6 088	5 078
2018	204	1 544	660	2 800
2017	204	1 544	660	2 800
2016	196	1 541	1 035	4 593

Sumber / Source : Dinas Tenaga Kerja dan Perindustrian Kota Payakumbuh / Labor and Industry Department of Payakumbuh Municipality

Tabel
Table 6.1.2**Jumlah Usaha dan Tenaga Kerja Usaha Industri Agro, dan
Kehutanan di Kota Payakumbuh, 2020**
**The Number of Business Unit and Employee of Agro Industry
and Forestry in Payakumbuh Municipality, 2020**

<i>Jenis Industri/ Kinds of Industry</i>	<i>Unit Usaha/ Business Unit</i>	<i>Tenaga Kerja/ Employee</i>
(1)	(2)	(3)
1. Industri pengolahan dan pengawetan daging	13	55
2. Industri pelumatan buah-buahan dan sayuran	5	9
3. Industri pengeringan buah-buahan dan sayuran	9	28
4. Industri minyak dari kelapa	-	-
5. Industri susu	2	11
6. Industri berbagai macam tepung dari padi-padian, biji-bijian kacang-kacangan, umbi-umbian dan sejenisnya	13	19
7. Industri ramsum pakan ternak/ikan	-	-
8. Industri konsentrat pakan ternak	5	11
9. Industri roti dan sejenisnya	58	197
10. Industri makaroni, mie, spaghetti, bihun, soun dan sejenisnya	5	37
11. Industri pengolahan teh dan kopi (kopi)	15	29
12. Industri es (macam-macam es)	7	17
13. Industri tempe	3	10
14. Industri makanan dari kedele dan kacang-kacangan lainnya selain kecap dan tempe (industri tahu)	53	208
15. Industri kerupuk dan sejenisnya	399	1 923
16. Industri bumbu masak dan penyedap makanan	42	155
17. Industri kue basah	248	812
18. Industri makanan yang belum termasuk kelompok manapun	76	251
19. Industri minuman ringan (soft drink)	5	24
20. Industri pengeringan dan pengolahan tembakau	3	33
Sub Jumlah/Sub Total		

Lanjutan Tabel/*Continued Table* 6.1.2

<i>Jenis Industri/ Kinds of Industry</i>	<i>Unit Usaha/ Business Unit</i>	<i>Tenaga Kerja/ Employee</i>
(1)	(2)	(3)
21. Industri Penggajian Kayu	9	33
22. Industri moulding dan komponen bahan bangunan	1	4
23. Industri peti kemas dari kayu kecuali peti mati	12	32
24. Industri anyam-anyaman dari rotan dan bambu	114	186
25. Industri kerajinan ukir-ukiran dari kayu kecuali furniture	3	7
26. Industri alat-alat dapur dari kayu, rotan dan bambu	2	2
27. Industri air minum dalam kemasan	64	152
28. Industri Penggilingan padi	54	140
29. Industri Percetakan	27	116
30. Industri sabun dan bahan pembersih keperluan rumah tangga termasuk pasta gigi	4	6
31. Industri barang-barang dari tanah liat untuk keperluan rumah tangga	5	11
32. Industri batu bata dari tanah liat	21	58
33. Industri kapur	3	5
34. Industri barang-barang dari semen	93	182
35. Industri barang dari batu untuk keperluan rumah tangga dan pajangan	1	4
36. Industri furniture dari kayu	121	410
	Jumlah / Total	5 177
	2019	5 060
	2018	8 967
	2017	4 524
	2016	4 508

Catatan/Note: ...

Sumber/Source: Dinas Tenaga Kerja dan Perindustrian Kota Payakumbuh / Labor and Industry Department of Payakumbuh Municipality

Tabel 6.1.3 **Jumlah Usaha Tenaga Kerja Usaha Industri Logam, Mesin, Kimia dan Aneka di Kota Payakumbuh, 2020**
The Number of Business Unit and Employee of Metal Industry, Engineering, Chemistry and Various Industry in Payakumbuh Municipality, 2020

<i>Jenis Industri/ Kinds of Industry</i>	Unit Usaha/ Business Unit	Tenaga Kerja/ Employee
(1)	(2)	(3)
1. Industri pemintalan benang	-	-
2. Industri Pertenunan	11	56
3. Industri barang tekstil jadi kecuali barang jadi	40	132
4. Industri bordir / sulaman	10	35
5. Industri kain rajut	11	61
6. Industri pakaian jadi dari tekstil	123	296
7. Industri furniture dari logam	18	44
8. Industri barang dari kulit dan kuli buatan untuk keperluan pribadi	18	28
9. Industri alas kaki untuk keperluan sehari hari	-	-
10. Industri barang-barang logam bukan aluminium siap pasang	117	276
11. Industri alat pertanian dari logam	2	6
12. Industri alat pertukangan dari logam	1	4
13. Industri alat- alat dapur	6	19
14. Industri peralatan kantor logam tidak termasuk furniture	-	-
15. Industri komponen dan suku cadang motor	1	3
Sub Jumlah/Sub Total	358	960

Lanjutan Tabel/*Continued Table* 6.1.3

<i>Jenis Industri/ Kinds of Industry</i>	Unit Usaha/ Business Unit	Tenaga Kerja/ Employee
(1)	(2)	(3)
16. Industri mesin pertanian dan kehutanan	2	7
17. Industri karoseri kendaraan bermotor roda empat atau lebih	3	5
18. Industri penempaan pengopresan dan penggilingan logam	3	4
19. Industri mainan	-	-
20. Industri kerajinan yang tidak termasuk golongan manapun	21	61
21. Industri pengolahan lainnya yang belum termasuk golongan manapun	11	32
22. Industri pemeliharaan dan perbaikan elektronik	2	5
23. Industri jasa reparasi jam	-	-
24. Industri jasa reparasi kendaraan bermotor (mobil)	1	3
25. Industri bengkel / reparasi sepeda motor	4	10
26. Industri jasa reparasi Kendaraan bukan bermotor (sepeda)	-	-
27. Industri jasa perorangan lainnya	2	7
28. Industri alat musik tradisional	-	-
	Jumlah Total	407
	2019	396
	2018	440
	2017	443
	2016	441

Catatan/*Note*: ...Sumber/*Source*: Dinas Tenaga Kerja dan Perindustrian Kota Payakumbuh / *Labor and Industry Department of Payakumbuh Municipality*

6.2 ENERGI ENERGY

Tabel 6.2.1 **Jumlah Pelanggan Listrik Menurut Jenis Daya Di Kota Payakumbuh 2020**
The Number of Electricity Costumer by Kind of Power in Payakumbuh Municipality, 2020

<i>Jenis Daya/ Kinds of Power</i>	<i>Jumlah Pelanggan / Number of Costumer</i>
(1)	(2)
1. Daya 450 VA	6 410
2. Daya 900 VA	24 257
3. Daya 1300 VA	7 013
4. Daya 2200 VA	2 118
5. Daya 3500 VA	612
6. Daya 4400 VA	217
7. Daya 5500 VA	302
8. Daya 6600 VA	97
9. > Daya 6600 VA	474
Jumlah Total	41 500
2019	40 687
2018	39 121
2017	38 158
2016	46 430

Catatan/Note: ...

Sumber/Source: PT. PLN Cabang Kota Payakumbuh / PT. PLN (Persero) Branch of Payakumbuh

Tabel
Table 6.2.2

Jumlah Pelanggan Listrik Menurut Jenis Pelanggan di Kota Payakumbuh 2020
The Number of Electricity Costumer by Kind of Costumer in Payakumbuh Municipality, 2020

<i>Jenis Pelanggan/ Kind of Costumer</i>	<i>Banyak Pelanggan/ Number of Costumer</i>
(1)	(2)
1. Rumah tangga (R)	33 539
2. Perdagangan (B)	6 770
3. Sosial (S)	738
4. Instansi Umum (P1)	270
5. Industri (I)	30
6. Lampu jalan (P3)	75
7. Khusus	78
Jumlah Total	41 500
2019	40 687
2018	39 121
2017	38 158
2016	46 430

Catatan/Note: ...

Sumber/Source: PT. PLN Cabang Kota Payakumbuh / PT. PLN (Persero) Branch of Payakumbuh

Tabel
Table 6.2.3**Produksi, dan Distribusi Listrik PLN di Kota Payakumbuh,
2015-2020**
*Production, and Distribution of Electricity in Payakumbuh Municipality,
2015-2020*

Tahun/Year	Produksi Listrik Production (KWh)	Listrik Terjual Electricity Sold (KWh)	Dipakai Sendiri Own Usage (KWh)	Susut/Hilang Shrunked (KWh)
(1)	(2)	(3)	(4)	(5)
2015	121 181 169	114 367 308	109 063	6 704 798
2016	126 355 420	116 753 468	63 178	9 538 774
2017	131 496 130	121 105 457	158 558	10 232 115
2018	131 300 898	124 804 590	124 570	6 371 738
2019	137 042 250	130 051 073	145 874	6 845 303
2020	142 258 279	134 955 493	175 873	7 126 913

Catatan/Note: ...

Sumber/Source: PT. PLN Cabang Kota Payakumbuh / PT. PLN (Persero) Branch of Payakumbuh

Tabel
Table 6.2.4

**Jumlah Pelanggan Listrik Menurut
Kecamatan di Kota Payakumbuh, 2016-2020**
*Number of Registered Electricity Costumers by District in Payakumbuh
Municipality, 2016-2020*

Kecamatan Sub District	2016	2017	2018	2019	2020
(1)	(2)	(3)	(4)	(5)	(6)
1. Payakumbuh Barat	14 857	13 467	12 665	16 082	17 017
2. Payakumbuh Timur	9 286	6 247	6 689	8 494	8 107
3. Payakumbuh Utara	12 536	8 938	7 645	9 708	9 693
4. Payakumbuh Selatan	3 714	2 866	2 685	3 409	4 252
5. Lamposi Tigo Nagari	6 036	3 111	2 358	2 994	2 431
Jumlah/Total	46 430	34 629	32 042	40 687	41 500

Catatan/Note: ...

Sumber/Source: PT. PLN Cabang Kota Payakumbuh / PT. PLN (Persero) Branch of Payakumbuh

Tabel
Table 6.3.1**Jumlah Pelanggan Air Bersih Menurut Kecamatan di Kota Payakumbuh, 2020**
The Number of Customer at Water Areal Company by Kind of Rate in Payakumbuh Municipality, 2020

Kecamatan Sub District	Jenis Tarif/Kind of Rate				
	RT A	RT B	RT C	SKM	MI-PANS
(1)	(2)	(3)	(4)	(5)	(6)
1. Payakumbuh Barat	2 311	5 788	2 354	-	7
2. Payakumbuh Timur	1 566	3 503	953	4	-
3. Payakumbuh Utara	1 769	4 298	1 041	-	17
4. Payakumbuh Selatan	399	1 544	269	574	-
5. Lamposi Tigo Nagari	774	786	100	-	10
Jumlah/Total	6 819	15 919	4 717	578	34

Lanjutan Tabel/*Continued Table* 6.3.1

Kecamatan <i>Sub District</i>	Jenis Tarif/ <i>Kind of Rate</i>				
	MI-LAMP	Niaga Kecil	Niaga Menengah	Niaga	Sosial
(1)	(7)	(8)	(9)	(10)	(11)
1. Payakumbuh Barat	-	404	923	16	122
2. Payakumbuh Timur	-	222	121	1	93
3. Payakumbuh Utara	-	377	527	6	112
4. Payakumbuh Selatan	-	83	77	3	36
5. Lamposi Tigo Nagari	1	62	63	-	19
Jumlah/<i>Total</i>	1	1 148	1 711	26	382

Lanjutan Tabel/Continued Table 6.3.1

Kecamatan Sub District	Jenis Tarif/Kind of Rate				Jumlah Total
	Sosial Khusus	Industri	Depot Air	Instansi Pemerintah	
(1)	(12)	(13)	(14)	(15)	(16)
1. Payakumbuh Barat	82	2	16	76	12 101
2. Payakumbuh Timur	49	1	4	57	6 574
3. Payakumbuh Utara	77	9	13	74	8 320
4. Payakumbuh Selatan	28	-	1	24	3 038
5. Lamposi Tigo Nagari	21	2	2	9	1 849
Jumlah/Total	257	14	36	240	31 882

Catatan/Note: ...

Sumber/Source : PDAM Kota Payakumbuh / PDAM of Payakumbuh Municipality

Tabel
Table 6.3.2

**Banyaknya Produksi Air PDAM (m³) Menurut Sumber Air
di Kota Payakumbuh, 2020**
*The Production of Water at Water Areal Company in
Payakumbuh Municipality, 2020*

Bulan/ Month	Sumber Air/Water Source			
	S. Darih W. Meter 1	S. Darih W. Meter 2	Pd. Ambacang	Kubang Gajah
(1)	(2)	(3)	(4)	(5)
1. Januari/January	275 780	262 710	4 313	13 858
2. Pebruari/February	254 850	244 700	4 227	12 889
3. Maret/March	278 580	272 840	4 534	14 192
4. April/April	258 220	250 420	4 646	13 593
5. Mei/May	264 320	254 970	5 265	12 077
6. Juni/June	262 440	248 890	5 414	11 964
7. Juli/July	271 990	261 930	5 541	12 375
8. Agustus/August	272 730	260 350	5 360	11 669
9. September/September	261 460	252 570	4 784	11 338
10. Oktober/October	274 740	263 270	5 128	11 943
11. Nopember/November	270 820	249 280	4 526	10 287
12. Desember/December	280 210	265 650	5 211	11 138
Jumlah/Total	3 226 140	3 087 580	58 949	147 323

Lanjutan Tabel/Continued Table 6.3.2

<i>Bulan/ Month</i>	<i>Sumber Air/Water Source</i>		<i>Jumlah Total</i>
	<i>Batang Tabik</i>	<i>Sikamurung</i>	
(1)	(6)	(7)	(9)
1. Januari/January	268 144	22 344	847 149
2. Pebruari/February	251 345	22 280	790 291
3. Maret/March	270 681	20 867	861 694
4. April/April	261 402	9 398	797 679
5. Mei/May	272 257	21 935	830 824
6. Juni/June	260 673	16 719	806 100
7. Juli/July	269 990	15 149	836 975
8. Agustus/August	269 654	18 129	837 892
9. September/September	261 422	16 229	807 803
10. Oktober/October	270 729	16 716	842 526
11. Nopember/November	260 574	16 588	812 075
12. Desember/December	269 864	16 943	849 016
Jumlah/Total	3 186 735	213 297	9 920 024

Catatan/Note: ...

Sumber/Source : PDAM Kota Payakumbuh / PDAM of Payakumbuh Municipality

Tabel
Table 6.3.3

Banyaknya Penjualan Air PDAM (m³) Menurut Jenis Pelanggan di Kota Payakumbuh, 2020
The Number of Water that Have Sold by Kind of Costumer In Payakumbuh Municipality, 2020

<i>Bulan/ Month</i>	<i>Jenis Pelanggan/Kind of Constumers</i>			
	<i>Rumah Tangga</i>	<i>Niaga Kecil</i>	<i>Niaga Menengah</i>	<i>Niaga Besar</i>
(1)	(2)	(3)	(4)	(5)
1. Januari/January	411 211	18 643	31 896	2 456
2. Pebruari/February	444 422	19 541	32 753	2 689
3. Maret/March	388 035	17 384	28 903	2 238
4. April/April	433 318	19 225	29 720	2 503
5. Mei/May	450 628	19 870	31 774	2 432
6. Juni/June	497 652	19 229	27 003	1 824
7. Juli/July	396 716	17 886	27 799	2 068
8. Agustus/August	492 513	21 043	33 330	2 084
9. September/September	423 081	18 315	29 452	2 129
10. Oktober/October	456 164	19 769	31 493	2 386
11. Nopember/November	432 545	19 385	30 195	1 927
12. Desember/December	435 285	19 823	29 928	2 026
Jumlah/Total	5 261 570	230 113	364 246	26 762
2019	5 488 468	257 801	416 798	69 436
2018	4 995 186	230 002	424 146	34 883
2017	4 787 313	222 076	421 425	31 378

Lanjutan Tabel/Continued Table 6.3.3

Bulan/ Month	Jenis Pelanggan/Kind of Consumers			
	Sosial Umum	Sosial Khusus	Industri	Instansi Pemerintah
(1)	(6)	(7)	(8)	(9)
1. Januari/January	14 740	20 186	530	20 587
2. Pebruari/February	16 413	26 781	547	21 377
3. Maret/March	13 815	22 137	601	19 802
4. April/April	12 831	15 963	641	20 761
5. Mei/May	13 196	18 908	591	21 841
6. Juni/June	10 446	12 206	684	17 080
7. Juli/July	11 103	11 935	867	18 604
8. Agustus/August	14 897	16 313	939	23 472
9. September/September	13 017	12 101	835	17 132
10. Oktober/October	14 504	13 705	892	16 810
11. Nopember/November	13 481	12 844	485	15 812
12. Desember/December	14 480	13 244	561	15 885
Jumlah/Total	162 923	196 323	8 173	229 163
2019	225 822	288 073	9 420	28 8349
2018	176 269	238 961	5 054	259 967
2017	170 626	221 747	1 224	250 976

Lanjutan Tabel/*Continued Table* 6.3.3

<i>Bulan/ Month</i>	<i>Jenis Pelanggan/Kind of Constumers</i>		
	<i>Sikamurunciang</i>	<i>Meter Induk Lampasi</i>	<i>Depot Air Minum</i>
(1)	(10)	(11)	(12)
1. Januari/ <i>January</i>	10 091	7 390	1 059
2. Pebruari/ <i>February</i>	12 238	4 985	1 146
3. Maret/ <i>March</i>	9 848	5 215	1 037
4. April/ <i>April</i>	10 939	5 473	1 080
5. Mei/ <i>May</i>	11 167	4 384	1 063
6. Juni/ <i>June</i>	13 633	5 143	914
7. Juli/ <i>July</i>	9 557	7 351	704
8. Agustus/ <i>August</i>	12 994	7 350	1 296
9. September/ <i>September</i>	10 779	8 730	1 038
10. Oktober/ <i>October</i>	12 582	7 484	953
11. Nopember/ <i>November</i>	9 120	8 005	916
12. Desember/ <i>December</i>	10 428	9 578	1 250
Jumlah/<i>Total</i>	133 376	81 088	12 456
2019	138 554	85 663	13 118
2018	139 522	117 689	348
2017	130 815	103 124	19 698

Lanjutan Tabel/Continued Table 6.3.3

Bulan/ Month	Jenis Pelanggan/Kind of Consumers		Jumlah/Total
	Air Tangki	Pamsimas	
(1)	(10)	(11)	(12)
1. Januari/January	8	25 752	564 549
2. Pebruari/February	8	35 721	618 621
3. Maret/March	48	19 271	528 334
4. April/April	4	26 868	579 326
5. Mei/May	12	28 249	604 115
6. Juni/June	24	43 810	649 648
7. Juli/July	8	29 288	533 886
8. Agustus/August	152	30 981	657 364
9. September/September	16	31 764	568 389
10. Oktober/October	40	33 926	610 708
11. Nopember/November	28	22 624	567 367
12. Desember/December	20	18 340	570 848
Jumlah/Total	368	346 594	7 053 155
2019	164	337 392	7 658 08
2018	348	335 455	6 967 109
2017	408	424 256	6 785 084

Catatan/Note: ...

Sumber/Source: PDAM Kota Payakumbuh / PDAM of Payakumbuh Municipality

Tabel
Table 6.3.2

**Banyaknya Produksi Air PDAM (m³) Menurut Sumber Air
di Kota Payakumbuh, 2020**
*The Production of Water at Water Areal Company in
Payakumbuh Municipality, 2020*

Bulan Month	Pelanggan Customers	Air Disalurkan Distributed Water (m³)	Nilai Value (Rp. 000)
(1)	(2)	(3)	(4)
1. Rumah Tangga /Household	6 819	1 063 666	2 694 787 340
RT A	15 919	3 002 185	10 796 960 960
RT B	4 717	1 195 719	5 148 863 360
RT C	578	133 376	385 042 880
Sikamrunciang			
2. Niaga /Trade	1 148	230 113	1 212 767 560
Niaga Kecil	1 711	364 246	2 245 950 000
Niaga Menengah	26	26 762	253 814 800
Niaga Besar	92	368	3 214 000
3. Air Tangki			
4. Sosial/Social	382	162 923	261 811 400
Sosial Umum	257	196 323	565 277 600
Sosial Khusus	14	8 173	98 076 000
5. Industri / Industry	36	12 456	186 840 000
6. Depot Air Minum Isi Ulang Refill drinking water depot	240	229 163	1 412 661 120
7. Instansi Pemerintah Government Institution	34	346 594	831 825 600
8. Meter Induk Lampasi			
9. Meter Induk Pamsimas	31 973	6 972 067	26 097 892 620
Jumlah/Total	31 973	6 972 067	26 097 892 620

Catatan/Note: ...

Sumber/Source : PDAM Kota Payakumbuh / PDAM of Payakumbuh Municipality

Tabel
Table 6.4.1**Banyaknya Sampah yang Diangkut ke TPA Dirinci per Bulan di Kota Payakumbuh, 2020**
The Number of Garbage that were Carried Out to the End Garbage Disposal per Month in Payakumbuh Municipality, 2020

Bulan/ Month	Jumlah Sampah ke TPA(ton)	Jumlah Sampah yang Dikomposkan (KG)	
		Kompos Dasar	Kompos Jadi
(1)	(2)	(3)	(4)
1. Januari/January	2 442	21 548	3 852
2. Pebruari/February	2 466	19 141	5 755
3. Maret/March	2 490	11 005	2 940
4. April/April	2 160	11 620	2 775
5. Mei/May	2 294	6 400	2 915
6. Juni/June	2 044	12 045	4 385
7. Juli/July	2 242	15 465	9 290
8. Agustus/August	2 318	11 730	560
9. September/September	2 294	10 375	2 400
10. Oktober/October	2 273	10 000	5 110
11. Nopember/November	2 327	12 450	4 630
12. Desember/December	2 319	12 370	4 565
Jumlah/Total	27 669	154 149	49 177

Catatan/Note: ...

Sumber/Source : Dinas Lingkungan Hidup Kota Payakumbuh / Environmental Services of Payakumbuh Municipality

Tabel
Table 6.4.2

**Sarana Prasarana Lingkungan Hidup di Kota
Payakumbuh, 2016-2020**
*Environmental Infrastructure in Payakumbuh Municipality,
2016-2020*

No	Uraian	Satuan	Tahun				
			2016	2017	2018	2019	2020
(1)	(2)	(3)	(4)	(5)	(6)	(7)	(8)
1	RTH Taman Kota						
	- Jumlah	Unit	18	19	28	28	28
	- Cakupan	Persentase	-	-	1	1	1
	- Luasan	Luasan (m2)	651 820	652 120	694 272	693 747	693 747
2	Truck Sampah	Unit	19	19	19	20	20
3	Becak Motor	Unit	23	23	19	19	19
4	Cakupan Pelayanan	Persentase	69	77	89	89	91
5	TPST	Unit	6	6	6	5	6
6	Bank Sampah	Unit	4	4	5	5	1
7	Sky Lift	Unit	-	-	-	-	1

Catatan/Note: ...

Sumber/Source : Dinas Lingkungan Hidup Kota Payakumbuh / *Environmental Services of Payakumbuh Municipality*

Tabel
Table 6.4.3**Jumlah Dokumen Lingkungan Hidup yang Diterbitkan
Dirinci per Bulan di Kota Payakumbuh, 2020**
**The Number of Environmental Documents Published by
Month in Payakumbuh Municipality, 2020**

Bulan/ Month	SPPL	UKL-ULP	AMDAL
(1)	(2)	(3)	(4)
1. Januari/January	5	-	-
2. Pebruari/February	18	-	-
3. Maret/March	28	3	-
4. April/April	4	1	-
5. Mei/May	9	-	-
6. Juni/June	11	1	-
7. Juli/July	13	-	-
8. Agustus/August	25	4	-
9. September/September	27	4	-
10. Oktober/October	22	1	-
11. Nopember/November	10	2	-
12. Desember/December	13	3	-
Jumlah/Total	185	19	-

Catatan/Note: ...

Sumber/Source : Dinas Lingkungan Hidup Kota Payakumbuh / Environmental Services of Payakumbuh Municipality

Tabel
Table 6.4.4

Jumlah Sekolah Adiwiyata di Kota Payakumbuh, 2016-2020
Number of Adiwiyata in Payakumbuh Municipality, 2016-2020

No	Jenis Adiwiyata/Jenjang Pendidikan	Tahun				
		2016	2017	2018	2019	2020
(1)	(2)	(3)	(4)	(5)	(6)	(7)
1	Adiwiyata Tingkat Kota					
	- SD	14	19	23	26	26
	- SLTP/MTS	4	4	5	6	6
	- SLTA/MA	3	3	5	5	5
2	Adiwiyata Tingkat Provinsi					
	- SD	9	10	14	13	13
	- SLTP/MTS	1	2	2	3	3
	- SLTA/MA	2	2	4	5	5
3	Adiwiyata Tingkat Nasional					
	- SD	4	5	6	5	5
	- SLTP/MTS	-	-	1	1	1
	- SLTA/MA	2	2	2	2	2
4	Adiwiyata Mandiri					
	- SD	-	-	-	-	-
	- SLTP/MTS	-	-	-	-	-
	- SLTA/MA	1	1	1	1	1

Catatan/Note: ...

Sumber/Source: Dinas Lingkungan Hidup Kota Payakumbuh / *Environmental Services of Payakumbuh Municipality*

Bab

7

HOTEL DAN PARIWISATA

HOTEL AND TOURISM



INDUSTRI PARIWISATA

Tourism Industry

Hotel/ Hotel

Jumlah Hotel Melati Tahun 2020 sebanyak 13 hotel. Jumlah ini tetap dari tahun sebelumnya.

Biro Perjalanan/ Travel Agency

Jumlah Biro Perjalanan Tahun 2020 sebanyak 37 biro. Jumlah ini menurun dari tahun sebelumnya sebesar 5,1 persen.

Toko Souvenir/ Souvenir Shop

Jumlah Toko Souvenir Tahun 2020 sebanyak 15 toko. Jumlah ini meningkat tajam dari tahun sebelumnya sebesar 1400 persen.

Jenis Usaha Pariwisata Business Activity

Rumah Makan/ Restoran Restaurant

Jumlah Rumah Makan/Restoran Tahun 2020 sebanyak 183 toko. Jumlah ini tetap dari tahun sebelumnya.

Kuliner Malam Hari/ Night Culinery

Jumlah Kuliner Malam Hari Tahun 2020 sebanyak 795 toko. Jumlah ini meningkat dari tahun sebelumnya sebesar 1,79 persen.



PENJELASAN TEKNIS

1. Wisatawan mancanegara (wisman) ialah setiap pengunjung yang mengunjungi suatu negara di luar tempat tinggalnya, didorong oleh satu atau beberapa keperluan tanpa bermaksud memperoleh penghasilan di tempat yang dikunjungi dan lamanya kunjungan tersebut tidak lebih dari satu tahun (12 bulan). Definisi ini mencakup 2 (dua) kategori wisatawan mancanegara, yaitu :
 - a. Wisatawan (turis) ialah setiap pengunjung seperti definisi di atas yang tinggal paling sedikit 24 jam, akan tetapi tidak lebih dari 1 (satu) tahun di tempat yang dikunjungi, dengan maksud antara lain: berlibur, rekreasi, olah raga, bisnis, menghadiri pertemuan, studi, dan kunjungan dengan alasan kesehatan.
 - b. *Excursionist* ialah setiap pengunjung seperti definisi di atas yang tinggal kurang dari 24 jam di tempat yang dikunjungi (termasuk "Cruise passengers"). Cruise Passengers ialah setiap pengunjung yang tiba di suatu menginap di akomodasi yang tersedia di negara tersebut, misalnya dengan kapal laut.

TECHNICAL NOTES

1. *International Tourist are a person whom travel to other country outside. Then native country for any reason not to be a labor on that country or earn money and not to stay more than one year (12 months). This definition consist of two categories, namely :*
 - a. *"Tourist" is any visitor staying for at least 24 hours, but no more than one year, in the country whose visited, with the intention of visiting, and for any of these purposes: Pleasure, recreation and sports, Business, visiting friends and relatives, missions, attending meetings, conferences, visit for health reasons and study.*
 - b. *"Excursionist" is any visitor staying less than 24 hours in the country visited including, "Cruise Passengers", i.e. visitors arriving in a country without staying in any accommodation available in the visited country.*
2. *Average length of stay is the average stay duration of foreign visitor in Indonesia for one trip.*

2. Rata-rata lama tinggal adalah rata-rata waktu tinggal wisatawan mancanegara di Indonesia untuk satu kali kunjungan.
3. Usaha penyediaan akomodasi adalah usaha yang menyediakan pelayanan penginapan yang dapat dilengkapi dengan pelayanan pariwisata lainnya. Usaha penyediaan akomodasi dapat berupa hotel, vila, pondok wisata, bumi perkemahan, persinggahan karavan, dan akomodasi lainnya yang digunakan untuk tujuan pariwisata.
4. Hotel adalah penyediaan akomodasi secara harian berupa kamar-kamar di dalam satu bangunan yang dapat dilengkapi dengan jasa pelayanan makan dan minum, kegiatan hiburan dan atau fasilitas lainnya. Hotel terdiri dari hotel berbintang dan hotel non- bintang.
5. Hotel bintang adalah usaha penyediaan jasa pelayanan penginapan, makan minum serta jasa lainnya bagi umum dengan menggunakan sebagian atau seluruh bangunan. Usaha ini dikelola secara komersial serta memenuhi ketentuan persyaratan sebagai hotel bintang (termasuk berlian)
3. *The business of providing accommodation is a business that provides specialty services that can be equipped with other tourism services. It includes hotel, villa, cottage, camping, caravan stop, and other accommodation used for tourism purposes.*
4. *Hotel is a daily supply of accommodation rooms within a building which can be equipped with eating and drinking services, entertainment activities and/or other facilities. Hotel consists of a classified hotel and a non-classified hotel.*
5. *A star hotel is the business of providing an accommodation, eating and drinking as well as other services for the public by using a building or a part of a building. It is managed commercially and meets specified requirements as a star hotel (including diamonds) set forth in the decree of fostering agency. For example, five star hotel, four star hotel, and so on.*
6. *Room occupancy rate is the number of room-nights occupied divided by the number of room-nights available, multiplied by 100 percent.*

- yang ditetapkan dalam surat keputusan instansi yang membinanya. Misalnya hotel bintang lima, hotel bintang empat dan seterusnya.
6. Tingkat penghunian kamar hotel adalah persentase banyaknya malam kamar yang dihuni terhadap banyaknya malam kamar yang tersedia.
 7. Rata-rata lamanya tamu menginap adalah banyaknya malam tempat tidur yang terpakai (malam tamu) dengan banyaknya tamu yang menginap di hotel atau akomodasi lainnya.
7. *Average length of stay is the number of bed-nights used (guest night) divided by the number of guests coming to spend the night at the accommodation.*

<https://payakumbuhkota.bps.go.id>

ULASAN**DESCRIPTION****HOTEL**

Pada tahun 2020 terdapat 13 hotel di Kota Payakumbuh. Mereka tersebar di empat kecamatan yaitu Kecamatan Payakumbuh Timur, Kecamatan Payakumbuh Barat, Kecamatan Payakumbuh Utara dan Kecamatan Payakumbuh Selatan. Hotel terbanyak terletak di Kecamatan Payakumbuh Selatan yaitu 5 hotel.

13 hotel tersebut menyediakan 248 kamar dengan 441 tempat tidur.

Pariwisata

Perkembangan industri pariwisata di kota Payakumbuh tahun 2020 semakin baik dengan sudah adanya 37 Biro Perjalanan, 15 toko souvenir serta 209 rumah makan dan restoran.

Secara umum jumlah wisatawan yang datang ke Kota Payakumbuh turun drastic dibandingkan tahun lalu, yaitu dari 178.364 orang menjadi 34.643 orang. Hal ini dikarenakan kebijakan PSBB akibat pandemi Covid-19. Sehingga tidak ada wisatawan yang tercatat berkunjung ke kota Payakumbuh sejak bulan April hingga Oktober 2020.

Hotel

In 2020 there were 13 hotels in Payakumbuh Municipality. They are scattered in four sub-districts, ie West Payakumbuh Sub District, East Payakumbuh Sub District, North Payakumbuh Sub District and South Payakumbuh Sub District. Most hotels located in South Payakumbuh Sub District ie 5 hotel .

The 13-Th hotels provide 248 rooms with 441 beds.

Tourism

The development of the tourism industry in the city of Payakumbuh in 2020 is getting better with 37 travel agents, 15 souvenir shops and 209 restaurants and restaurants.

In general, the number of tourists who come to Payakumbuh City has dropped dramatically compared to last year, namely from 178,364 people to 34,643 people. This is due to the large-scale social restrictions policy due to the Covid-19 pandemic. So that no tourists are recorded visiting the city of Payakumbuh from April to October 2020.

7.1 HOTEL HOTELS

Tabel 7.1.1 Jumlah Akomodasi Hotel Menurut Kecamatan di Kota Payakumbuh, 2018-2020
Table *Number of Hotel Accomodations by Sub District in Payakumbuh Municipality, 2018-2020*

Kecamatan/ Sub District	Hotel Hotels			Kamar Rooms		
	2018	2019	2020	2018	2019	2020
(1)	(2)	(3)	(4)	(4)	(5)	(6)
1. Payakumbuh Barat	3	4	3	31	45	32
2. Payakumbuh Timur	5	5	5	115	115	84
3. Payakumbuh Utara	3	3	3	64	64	77
4. Payakumbuh Selatan	1	1	5	25	46	55
5. Lamposi Tigo Nagori	-	-	-	-	-	-
Jumlah/Total	12	13	13	235	270	248

Catatan/Note: ...

Sumber/Source: Dinas Pariwisata, Pemuda dan Olahraga Kota Payakumbuh / *Tourism, Youth and Sport Office of Payakumbuh Municipality*

Lanjutan Tabel/Continued Table 7.1.1

<i>Kecamatan/ Sub District</i>	Tempat Tidur Beds		
	2018	2019	2020
(1)	(7)	(8)	(9)
1. Payakumbuh Barat	62	51	56
2. Payakumbuh Timur	177	177	143
3. Payakumbuh Utara	113	133	142
4. Payakumbuh Selatan	46	46	100
5. Lamposi Tigo Nagori	-	-	-
Jumlah/Total	398	407	441

Catatan/Note: ...

Sumber/Source: Dinas Pariwisata, Pemuda dan Olahraga Kota Payakumbuh / *Tourism, Youth and Sport Office of Payakumbuh Municipality*

Tabel 7.1.2
Table**Daftar Hotel/Wisma menurut Alamat dan Nomor Telepon di Kota Payakumbuh, 2020**
List of Hotels/Guesthouses by Address and Phone Number in Payakumbuh Municipality, 2020

Nama Hotel/Wisma Hotel/Guesthouse Name's		Alamat dan Nomor Telepon Address and Phone Number
(1)		(2)
1	Kolivera I	JL. M.Yamin,SH No.42, (0752) 7002500
2	Bundo Kandang	JL. M.Yamin,SH No.25, (0752) 92711
3	Flamboyan	JL. Ade Irma Suryani No.11, (0752) 7970345
4	Sari I	JL. Sudirman No.1, (0752) 95519
5	Mangkuto	JL. Sudirman No.1, 08217401914
6	Pondok Bambu Café	Jl. M. Yamin, SH No. 23 A, (0752) 90360
7	Kolivera II	JL. M.Yamin,SH, (0752) 7002500
8	Kolivera III	JL. M.Yamin,SH, (0752) 7002500
9	Faradisa	Jl. Soekarno Hatta, 081266768288
10	Farabi	Jl. Soekarno Hatta No. 62, (0752) 8803000
11	Candano	Jl. Syech Muchtar No.80, (0752) 7970078
12	Hafana Inn	Jl. Soekarno Hatta, 085274139480
13	Grand Narasaki	Jl. Soekarno Hatta, (0752) 7972115

Catatan/Note: ...

Sumber/Source: Dinas Pariwisata, Pemuda dan Olahraga Kota Payakumbuh / *Tourism, Youth and Sport Office of Payakumbuh Municipality*

Tabel 7.1.3 Banyaknya Kapasitas Akomodasi/Hotel/Wisma di Kota Payakumbuh, 2020
Table *The Number of Accommodation Capacity/Hotels/ Guest Houses in Payakumbuh Municipality, 2020*

	Nama Hotel/Wisma <i>Hotel/Guesthouse Name's</i>	Jumlah <i>Total</i>	
		Kamar <i>Room</i>	Tempat Tidur <i>Bed</i>
	(1)	(2)	(3)
1	Kolivera I	15	33
2	Bundo Kandung	50	96
3	Flamboyan	12	35
4	Kolivera III	16	26
5	Sari I	19	42
6	Mangkuto	46	65
7	Pondok Bambu Café	19	21
8	Kolivera II	15	26
9	Farabi	12	24
10	Faradisa	16	32
11	Candano	6	9
12	Hafana Inn	10	15
13	Grand Narasaki	15	17

Catatan/Note: ...

Sumber/Source: Dinas Pariwisata, Pemuda dan Olahraga Kota Payakumbuh / *Tourism, Youth and Sport Office of Payakumbuh Municipality*

Tabel 7.1.4 Jumlah Restoran/Rumah Makan Menurut Kecamatan di Kota Payakumbuh, 2018-2020
Table The Total of Restaurant by Sub District in Payakumbuh Municipality, 2018-2020

Kecamatan/ Sub District	Restoran Restaurant			Rumah Makan Smaller Restaurant		
	2018	2019	2020	2018	2019	2020*
(1)	(2)	(3)	(4)	(4)	(5)	(6)
1. Payakumbuh Barat	4	4	7	125	128	128
2. Payakumbuh Timur	-	-	-	15	15	15
3. Payakumbuh Utara	1	1	-	32	40	40
4. Payakumbuh Selatan	-	-	-	8	10	10
5. Lamposi Tigo Nagori	-	-	-	5	9	9
Jumlah/Total	5	5	7	185	202	202

Catatan/Note: * Data Tahun 2019/2019 Data

Sumber/Source: Dinas Pariwisata, Pemuda dan Olahraga Kota Payakumbuh / Tourism, Youth and Sport Office of Payakumbuh Municipality

7.2 PARIWISATA TOURISM

Tabel 7.2.1 Perkembangan Industri Pariwisata Menurut Jenis Usaha
Table Pariwisata di Kota Payakumbuh, 2015-2020
*The Trend of Tourism Industry by Business Activity in
Payakumbuh Municipality, 2015-2020*

Kecamatan Sub District	2015	2016	2017	2018	2019	2020
(1)	(2)	(3)	(4)	(5)	(6)	(7)
1. Hotel Berbintang	-	-	-	-	-	-
2. Hotel Melati	10	9	10	12	13	13
3. Biro Perjalanan	19	40	39	40	39	37
4. Toko Souvenir	-	-	-	-	1	15
5. Rumah Makan dan Restoran*)	138	161	179	192	207	209
6. Kuliner Malam Hari**)	709	709	739	741	781	795

Catatan/Note : *) Data Rumah makan masih menggunakan data tahun 2019

**) Sepanjang Jln.Sukarno-Hatta, Jln.Sudirman, dan Jln.A.Yani/ Throught at Sukarno-Hatta st, Sudirman st. A.Yani st

Sumber/Source : Dinas Pariwisata, Pemuda dan Olahraga Kota Payakumbuh / Tourism, Youth and Sport Office of Payakumbuh Municipality

Tabel 7.2.2
Table**Banyaknya Group Kesenian Tradisional yang Aktif dan Tidak Aktif di Kota Payakumbuh, 2020**
The Number of Traditional Group of Art both Active and Not Active in Payakumbuh Municipality, 2020

Jenis Kesenian <i>Kind of Art</i>	Aktif <i>Active</i>	Tidak Aktif <i>Not Active</i>	Jumlah <i>Total</i>
(1)	(2)	(3)	(4)
1. Saluang	10	-	10
2. Tari	24	-	24
3. Talempong	14	-	14
4. Gamat	1	-	1
5. Rabab	1	-	1
6. Dikia	15	-	15
7. Randai	10	-	10
8. Komunitas Seni	1	-	1
9. Talempong Sikatuntuang	2	-	2
10. Dabuih	25	-	25
11. Organ tunggal	24	-	24
Jumlah/Total	127	-	127
2019	60	-	60
2018	61	-	61
2017	60	-	60
2016	36	9	45

Catatan/Note :

Sumber/Source : Dinas Pariwisata, Pemuda dan Olahraga Kota Payakumbuh / *Tourism, Youth and Sport Office of Payakumbuh Municipality*

Tabel 7.2.3 **Banyaknya Gelanggang Atraksi Wisata di Kota**
Table **Payakumbuh, 2019**
The Number of Tourism Attraction Arena in Payakumbuh
Municipality, 2019

Atraksi Wisata <i>Tourism Attraction</i>	Jumlah <i>Total</i>	Kecamatan <i>Sub District</i>
(1)	(2)	(3)
1. Pacu Itiak	1	Aur Kuning / Payakumbuh Selatan Padang Alai Bodi / Payakumbuh Timur Sicincin Mudiak / Payakumbuh Timur
2. Pacu Kudo	1	Kubu Gadang / Payakumbuh Utara
3. Pacu Jawi	1	Payobasung / Payakumbuh Timur Balai Batimah / Payakumbuh Timur Tanjung Anau / Payakumbuh Utara
4. Selaju Sampan Tradisional	1	Batang Agam / Payakumbuh Barat Daya Bangun / Payakumbuh Barat
5. Burung Berkicau	3	Parit Rintang / Payakumbuh Barat Aur Kuning / Payakumbuh Selatan Balai nan duo / Payakumbuh Barat
6. Buru Babi	1	Payolansek / Payakumbuh Barat Kubu Gadang/ Payakumbuh Barat
	Jumlah/Total	8
	2018	24
	2017	19
	2016	11
	2015	16

Catatan/Note :

Sumber/Source : Dinas Pariwisata, Pemuda dan Olahraga Kota Payakumbuh / *Tourism, Youth and Sport Office of Payakumbuh Municipality*

Tabel
Table 7.2.4

Banyaknya Kunjungan Wisatawan ke Objek Wisata di Kota Payakumbuh, 2020
The Number of Foreign Tourism Coming to Tourist Object in Payakumbuh Municipality, 2020

Bulan Month	Jumlah Wisatawan Number of Tourist		Jumlah Total
	Asing Foreign	Domestik Domestic	
(1)	(2)	(3)	(4)
1. Januari/January	-	10 427	10 427
2. Pebruari/February	-	11 332	11 332
3. Maret/March	-	8 043	8 043
4. April/April	-	-	-
5. Mei/May	-	-	-
6. Juni/June	-	-	-
7. Juli/July	-	-	-
8. Agustus/August	-	-	-
9. September/September	-	-	-
10. Oktober/October	-	-	-
11. Nopember/November	-	1 047	1 047
12. Desember/December	-	3 794	3 794
Jumlah/Total	-	34 643	34 643
2019	192	178 172	178 364
2018	192	189 175	189 412
2017	900	182 595	183 495
2016	2 355	163 662	166 017

Catatan/Note :

Sumber/Source : Dinas Pariwisata, Pemuda dan Olahraga Kota Payakumbuh / Tourism, Youth and Sport Office of Payakumbuh Municipality

Bab

8

TRANSPORTASI DAN KOMUNIKASI

Transportation and Communication

9,090 km

Rusak Berat/ *Severily Damage*

65,227 km

Rusak/ *Damaged*

90,747 km

Sedang/ *Moderate*

121,281 km

Baik/ *Good*

Panjang Jalan/
Length of Road

286,345 km

Menurut Kondisi Jalan/
By Road Condition

BANYAKNYA KENDARAAN BERMOTOR/

The Number of Motorize Vehicles



1.540

Mobil penumpang/
Passenger Cars



701

Mobil barang/
Freight Cars



81

Sepeda motor/
Motorcycles

KANTOR POS KOTA PAYAKUMBUH

Post Office in Payakumbuh City

9.965

SURAT DIKIRIM/
Letters send

6.294

PAKET DIKIRIM/
Packages posted



18.765

SURAT DIKIRIM/
Letters received

5.546

PAKET DITERIMA/
Packages accepted



Wesel pos yang diterima : 7.792.809.672 rupiah

Wesel pos yang dibayarkan : 13.173.399.000 rupiah

PENJELASAN TEKNIS

1. Kendaraan bermotor adalah setiap kendaraan yang digerakkan oleh peralatan teknik yang ada pada kendaraan tersebut, biasanya digunakan untuk angkutan orang atau barang di atas jalan raya selain kendaraan yang berjalan di atas rel. Kendaraan bermotor yang dicatat adalah semua jenis kendaraan kecuali kendaraan bermotor TNI/Polri dan Korps Diplomatik.
2. Mobil penumpang adalah setiap kendaraan bermotor yang dilengkapi dengan tempat duduk untuk sebanyak-banyaknya delapan orang, tidak termasuk tempat duduk untuk pengemudi, baik dilengkapi atau tidak dilengkapi bagasi.
3. Mobil bis adalah setiap kendaraan bermotor yang dilengkapi dengan tempat duduk untuk lebih dari delapan orang, tidak termasuk tempat duduk untuk pengemudi, baik dilengkapi atau tidak dilengkapi bagasi.
4. Mobil truk adalah setiap kendaraan bermotor yang digunakan untuk angkutan barang, selain mobil penumpang, mobil bis dan kendaraan bermotor roda dua.

TECHNICAL NOTES

1. *Motor vehicles are any kind of vehicles motorized by machine set up in those vehicles, they are usually used for transporting peoples or goods on roads except vehicles moving along a railway line. The data cover all kinds of motor vehicles except those belong to Indonesia Army Force Indonesian State Police and Diplomatic Corps.*
2. *Passenger cars are any motor vehicles with no more than eight seats, excluding seat for driver, it can be with or without hoot.*
3. *Buses are large passenger cars having seats for more than eight passengers, excluding seat for driver, it can be with or without hoot.*
4. *Trucks are any motor vehicles used to transport goods excluding passenger cars, buses, and motorcycles.*
5. *Train is a coach or a number of coaches joined together, moving*

5. Kereta api adalah kendaraan dengan tenaga gerak (listrik, diesel atau tenaga uap) yang berjalan sendiri maupun dirangkaikan dengan kendaraan lain, yang akan atau sedang bergerak di atas rel, terdiri dari kereta penumpang dan kereta barang.

along a railway line. It can be passenger train or freight train
6. Kilometer penumpang adalah jumlah kilometer dari semua penumpang yang berangkat. Besaran ini merupakan penjumlahan jarak asal tujuan masing-masing penumpang.

6. Passenger kilometer is total kilometers of all departing passenger. This measurement is the sum of distance between the place of origin and the place of destination taken by all passengers.
7. Rata-rata jarak perjalanan per penumpang adalah rata-rata yang ditempuh oleh setiap penumpang, atau jumlah kilometer penumpang dibagi dengan jumlah penumpang berangkat.

7. Mean distance of journey per passenger is mean distance taken by each passenger or total of passenger-kilometer divided by the number of departing passengers.
8. Kilometer ton adalah jumlah kilometer semua ton yang diangkut. Besaran ini merupakan hasil penjumlahan jarak asal tujuan masing-masing barang dalam ton.

8. Ton-kilometer is total kilometer of all cargoes carried. This is the sum of distance from area of origin to area of destination for each ton of cargoes.
9. Rata-rata jarak angkut barang adalah rata-rata jarak yang ditempuh oleh setiap ton barang atau jumlah kilometer ton dibagi dengan ton dimuat.

9. Mean distance of cargoes loaded is mean distance of each ton of cargoes loaded or total ton-kilometer divided by total ton of cargoes loaded.
10. Kunjungan kapal adalah kapal yang datang di pelabuhan baik

10. Ship call is a ship arriving at a port either for mooring or berthing.

- untuk berlabuh di perairan maupun bersandar di dermaga
11. Gross Ton (GT) adalah volume ruangan kapal dalam m³, kecuali terowongan, lubang poros baling-baling, tempat jangkar, dan alas ganda.
 12. Sertifikat Operator Pesawat Udara adalah tanda bukti terpenuhinya standar dan prosedur dalam pengoperasian pesawat udara oleh perusahaan angkutan udara niaga.
 13. Sertifikat Pengoperasian Pesawat Udara adalah tanda bukti terpenuhinya standar dan prosedur dalam pengoperasian pesawat udara untuk kegiatan angkutan udara bukan niaga.
 14. Kantor Pos adalah tempat pemberi pelayanan komunikasi tertulis dan atau surat elektronik, layanan paket, layanan logistik, layanan transaksi keuangan, dan layanan keagenan pos untuk kepentingan umum. Rumah pos berfungsi sama seperti kantor pos dan kantor pos pembantu, bedanya rumah pos biasanya terletak di daerah terpencil
 15. Telekomunikasi adalah setiap pemancaran, pengiriman dan atau penerimaan dari setiap informasi dalam bentuk tanda-tanda, isyarat, tulisan, gambar, suara dan bunyi melalui sistem
11. *Gross Ton (GT) is total volume of all room in a ship (m³), excluding the volume of tunnel, the axle of propellers, the anchor, and the chain locker.*
 12. *Aircraft Operator Certificate (AOC) is clearance of compliance to the standards and procedures in aircraft operations by the commercial air transport companies.*
 13. *Operating Certificate (OC) is clearance of compliance to the standards and procedures in aircraft operations for non commercial air transport activities.*
 14. *Post Office is a service provider facility of written communication and or electronic mail, parcel service, logistics services, financial transaction services, and postal services to the public. Postal house has the same function as the post office and subsidiary of post office, the difference is that postal house is usually located in remote areas*
 15. *Telecommunication includes every transmitting, delivering and or*

kawat, optik, radio atau sistem elektromagnetik lainnya.

16. Jaringan telekomunikasi adalah rangkaian perangkat telekomunikasi dan kelengkapannya yang digunakan dalam bertelekomunikasi.
17. Telepon tetap kabel dalam Susenas disebut telepon rumah adalah jaringan telekomunikasi menggunakan perangkat telepon tetap dengan kabel yang secara umum diatur oleh standar-standar teknis dengan menggunakan suatu nomor telepon, dikenal pula sebagai Public Switched Telephone Network (PSTN). Pada umumnya dimanfaatkan untuk telepon rumah dan jaringan internet, memiliki kemampuan menghantarkan sinyal dengan kuat dan jelas dengan biaya yang relatif lebih murah.
18. Telepon bergerak seluler adalah perangkat telekomunikasi elektronik yang mempunyai kemampuan dasar yang sama dengan telepon tetap kabel, namun dapat dibawa ke mana-mana (portable, mobile) dan tidak perlu disambungkan dengan jaringan telekomunikasi kabel. Selain berfungsi sebagai telepon, telepon seluler modern biasanya mendukung layanan tambahan seperti

receiving from every information of marking, signal, article, picture, sound and voice through strand of wire system, optic, radio or other electromagnetic system.

16. *Telecommunication network is peripheral network of telecommunication and its equipment used in the means of telecommunication.*
17. *Fixed line telephone based on Susenas called home phone is a telecommunication network using fixed line telephone device which is generally regulated by technical standards, using a phone number, also known as the Public Switched Telephone Network (PSTN). It is generally used for home phone and Internet networks, has the ability to deliver a strong and clear signal with a relatively low cost.*
18. *Cellular mobile phone is an electronic telecommunication device which has the same basic capabilities with fixed cables, but can be taken anywhere (portable, mobile) and does not need to be connected to the wired telecommunications networks. In addition to functioning as a telephone, modern mobile phone*

Short Messages Services (SMS), Multimedia Messages Service (MMS), e-mail dan akses Internet, aplikasi bisnis dan permainan, serta fotografi. Saat ini, Indonesia mempunyai dua sistem jaringan telepon bergerak seluler yaitu Global System for Mobile Telecommunications (GSM) dan CDMA.

19. Internet adalah sebuah jaringan komputer publik di seluruh dunia. Internet menyediakan akses ke sejumlah layanan komunikasi termasuk World Wide Web dan membawa email, berita, hiburan dan file data.

typically supports additional services such as Short Messages Services (SMS), Multimedia Messages Service (MMS), e-mail and access to the Internet, business applications and games, as well as photography. Currently, indonesia has two cellular mobile telephone network system that are GSM (Global System for Mobile Telecommunications) and Code Division Multiple Access (CDMA).

19. *The internet is a worldwide public computer network. It provides access to a number of communication services including the World Wide Web and carries e-mail, news, entertainment and data files.*

ULASAN**DESCRIPTION****TRANSPORTASI**

Tahun 2020 panjang jalan di Kota Payakumbuh sepanjang 286,345 Km, yang terdiri dari 15,447 km pada kewenangan nasional, 16,22 km kewenangan pemerintah provinsi dan 254,678 Km pada Pemerintah Kota Payakumbuh. Kondisi jalan di Kota Payakumbuh 94,76 % sudah diaspal dan 44,49 % dalam keadaan baik.

Jumlah seluruh kendaraan di Kota Payakumbuh pada tahun 2020 sebanyak 35.097 unit. Angka ini sebagian besar didominasi oleh kendaraan roda dua, yaitu sebanyak 24.634 unit atau sebesar 70,18 % dan diikuti oleh jenis kendaraan Minibus/ Stasiun Wagon sebesar 6.266 atau 17,85%.

KOMUNIKASI

Selama tahun 2020 terjadi peningkatan pada banyaknya surat yang dikirim dan penurunan surat yang diterima dibandingkan tahun 2019.

TRANSPORTATION

In 2020 the length of roads in Payakumbuh City is 286,345 km, consisting of 15,447 km under the national authority, 16.22 km under the authority of the provincial government and 254,678 km in the Payakumbuh government. The road condition in Payakumbuh City is 94.76% asphalt and 44.49% in good condition.

The number of all vehicles in Payakumbuh City in 2020 is 35,097 units. This figure was mostly dominated by two-wheeled vehicles, with 24,634 units or 70.18%, followed by Minibus / Wagon stations with 6,266 or 17.85%.

COMMUNICATION

During 2020 there was an increase in the number of letters sent and a decrease in the number of letters received compared to 2019.

8.1 TRANSPORTASI TRANSPOTATION

Tabel 8.1.1 **Panjang Jalan Menurut Jenis Permukaan dan Status Pemerintahan yang Berwenang di Kota Payakumbuh (Km), 2020**
The Length of Road by Classification of Its Surface and Status of the Authoritative Government in Payakumbuh Municipality (Km), 2020

	Jenis Permukaan <i>Surface Type</i>	Status Pemerintah yang Berwenang/ <i>Government</i>			Jumlah <i>Total</i>
		Nasional/ <i>National</i>	Propinsi/ <i>Province</i>	Kota/ <i>Municipality</i>	
	(1)	(2)	(3)	(4)	(5)
1	Aspal/ <i>Asphalt</i>	15,447	14,170	241,342	270,959
2	Kerikil/ <i>Gravel</i>	-	-	10,076	10,076
3	Tanah/ <i>Soil</i>	-	-	3,260	3,260
4	Tidak dirinci/ <i>Other</i>	-	2,050	-	2,050
	Jumlah/Total	15,447	16,220	254,678	286,345
	2019	15,447	16,220	254,678	286,345
	2018	15,447	16,220	254,678	286,345
	2017	15,447	16,220	255,308	286,345
	2016	15,447	16,220	255,308	286,345

Catatan/Note : -----

Sumber/Source: Dinas Pekerjaan Umum dan Penataan Ruang Kota Payakumbuh/*Public Work and Spatial Planning Agency of Payakumbuh Municipality*

Tabel 8.1.2 **Panjang Jalan Menurut Kondisi Jalan dan Pemerintah yang Berwenang di Kota Payakumbuh (Km), 2020**
The Road Length by Road Condition and Government in Payakumbuh Municipality (Km), 2020

	Jenis Permukaan <i>Surface Type</i>	Status Pemerintah yang Berwenang/ <i>Government</i>			Jumlah <i>Total</i>
		Nasional/ <i>National</i>	Propinsi/ <i>Province</i>	Kota/ <i>Municipality</i>	
	(1)	(2)	(3)	(4)	(5)
1	Baik/ <i>Good</i>	3,000	4,957	113,324	121,281
2	Sedang/ <i>Moderate</i>	7,007	3,762	79,978	90,747
3	Rusak/ <i>Damaged</i>	1,640	2,969	60,618	65,227
4	Rusak Berat/ <i>Severily Damage</i>	3,800	4,532	0,758	9,090
	Jumlah/<i>Total</i>	15,447	16,220	254,678	286,345
	2019	15,447	16,220	254,678	286,345
	2018	15,447	16,220	254,678	286,345
	2017	15,447	16,220	254,678	286,345
	2016	15,447	16,220	254,678	286,345

Catatan/*Note* :

Sumber/*Source*: Dinas Pekerjaan Umum dan Penataan Ruang Kota Payakumbuh/*Public Work and Spatial Planning Agency of Payakumbuh Municipality*

Tabel
Table 8.1.3**Panjang Jalan Menurut Kecamatan dan Jenis Permukaan Jalan di Kota Payakumbuh (km), 2020**
Length of Roads by Sub District and Type of Road Surface in Payakumbuh Municipality (km), 2020

Kecamatan Sub District	Jenis Permukaan Jalan/Type of Road Surface			Jumlah Total
	Aspal Pavement	Tidak Diaspal Not Paved	Lainnya Other	
(1)	(2)	(3)	(4)	(5)
1 Payakumbuh Barat	80,511	1,821	1,226	83,558
2 Payakumbuh Timur	46,561	1,113	-	47,674
3 Payakumbuh Utara	55,238	1,690	-	56,928
4 Payakumbuh Selatan	29,584	1,867	1,333	32,784
5 Lamposi Tigo Nagori	29,448	3,585	0,701	33,734
Jumlah/Total	241,342	10,076	3,260	254,678

Catatan/Note: -----

Sumber/Source: Dinas Pekerjaan Umum dan Penataan Ruang Kota Payakumbuh/Public Work and Spatial Planning Agency of Payakumbuh Municipality

Tabel 8.1.4 **Panjang Jalan Menurut Kecamatan dan Kondisi Jalan di Kota Payakumbuh (km), 2020**
Table 8.1.4 **Length of Roads by Sub District and Road Condition in Payakumbuh Municipality (km), 2020**

Kecamatan Sub District	Kondisi Jalan/Road Condition				Jumlah Total
	Baik Good	Sedang Moderate	Rusak Damaged	Rusak Berat Severely Damaged	
(1)	(2)	(3)	(4)	(5)	(6)
1 Payakumbuh Barat	38,377	23,480	21,701	-	83,558
2 Payakumbuh Timur	23,508	16,335	7,831	-	47,674
3 Payakumbuh Utara	24,812	22,000	10,116	-	56,928
4 Payakumbuh Selatan	8,494	11,148	12,384	0,758	32,784
5 Lamposi Tigo Nagori	18,132	7,015	8,587	-	33,734
Jumlah/Total	113,323	79,978	60,619	0,758	254,678

Catatan/Note: -----

Sumber/Source: Dinas Pekerjaan Umum dan Penataan Ruang Kota Payakumbuh/Public Work and Spatial Planning Agency of Payakumbuh Municipality

Tabel
Table 8.1.5**Panjang Jalan Menurut Kecamatan dan Pemerintah yang mengelola di Kota Payakumbuh (km), 2020**
Length of Roads by Sub District and Level of Authority in Payakumbuh Municipality (km), 2020

Kecamatan Sub District	Status Pemerintah yang Berwenang/ Government			Jumlah Total
	Nasional/ National	Propinsi/ Province	Kota/ Municipality	
(1)	(2)	(3)	(4)	(5)
1 Payakumbuh Barat	9,397	-	83,558	92,955
2 Payakumbuh Timur		7,257	47,674	54,931
3 Payakumbuh Utara	5,475	2,226	56,928	64,629
4 Payakumbuh Selatan	-	6,737	32,784	39,521
5 Lamposi Tigo Nagori	0,575	-	33,734	34,309
Jumlah/Total	15,447	16,220	254,678	286,345

Catatan/Note: -----

Sumber/Source: Dinas Pekerjaan Umum dan Penataan Ruang Kota Payakumbuh/Public Work and Spatial Planning Agency of Payakumbuh Municipality

Tabel 8.1.6 **Banyaknya Kendaraan Bermotor Menurut Jenisnya yang Terdaftar pada Samsat Kota Payakumbuh, 2020**
The Number of Motorize Vehicles by Kind that Have Registered at Payakumbuh Samsat Office, 2020

Jenis Kendaraan/ Vehicle Type	Plat/Plate			Jumlah Total
	Hitam Black	Kuning Yellow	Merah Red	
(1)	(2)	(3)	(4)	(5)
A Mobil Penumpang	7 374	222	200	7 806
1. Sedan	667	-	6	683
2. Jeep	695	-	5	700
3. Mini Bus/ST. Wagon	5 995	95	176	6 266
4. Micro Bus	17	120	13	150
5. Bus	-	7	-	7
B Mobil Barang	2 265	255	56	2 576
1. Pick-Up	1 839	-	36	1 875
2. Blind Van	36	-	-	36
3. Light Truck	316	182	14	512
4. Truck	74	73	6	153
C Sepeda Motor	23 906	-	809	24 715
1. Roda Dua	23 903	-	731	24 634
2. Roda Tiga	3	-	78	81
Jumlah/Total	33 545	477	1 065	35 097

Catatan/Note : -----

Sumber/Source : Dinas Pekerjaan Umum dan Penataan Ruang Kota Payakumbuh/Public Work and Spatial Planning Agency of Payakumbuh Municipality

8.2 KOMUNIKASI COMMUNICATION

Tabel 8.2.1 **Banyaknya Surat yang Dikirim Melalui Kantor Pos Payakumbuh Menurut Bulan dan Jenisnya, 2020**
Table *The Number of Letter Send Through Payakumbuh Post Office by Month and Kind , 2020*

Bulan/ Month	Jenis Surat/Letter Type	
	SKH Flash	Expres Express
(1)	(2)	(3)
1. Januari/January	1 044	663
2. Pebruari/February	845	633
3. Maret/March	1 362	679
4. April/April	1 187	615
5. Mei/May	835	274
6. Juni/June	1 646	451
7. Juli/July	1 046	501
8. Agustus/August	978	754
9. September/September	940	548
10. Oktober/October	841	401
11. Nopember/November	825	471
12. Desember/December	750	476
Jumlah/Total	12 299	6 466
2019	7 759	9 910
2018	15 340	23 584
2017	6 906	55 057
2016	10 600	79 661

Catatan/Note: ...

Sumber/Source: PT Pos Indonesia (Persero) / Indonesian Post Office

Tabel 8.2.2 Banyaknya Surat yang Diterima Melalui Kantor Pos Payakumbuh, 2020
The Number of Letter Received Through Payakumbuh Post Office, 2020

Bulan/ Month	Jenis Surat/Letter Type	
	SKH Flash	Expres Express
(1)	(2)	(3)
1. Januari/January	713	280
2. Pebruari/February	667	158
3. Maret/March	645	310
4. April/April	512	366
5. Mei/May	533	186
6. Juni/June	502	241
7. Juli/July	647	219
8. Agustus/August	532	165
9. September/September	613	186
10. Oktober/October	593	122
11. Nopember/November	550	223
12. Desember/December	705	297
Jumlah/Total	7 212	2 753
2019	-	78 663
2018	17 178	64 405
2017	17 049	239 880
2016	44 877	102 218

Catatan/Note: ...

Sumber/Source: PT Pos Indonesia (Persero) / Indonesian Post Office

Tabel
Table 8.2.3

Banyaknya Wesel Pos Dalam Negeri yang Diterima dan Dibayarkan Melalui Kantor Pos Payakumbuh, 2020
The Number Domestic Postal Money Order that Received and Sent Through Payakumbuh Post Office, 2020

Bulan/ Month	Diterima/Received		Dibayarkan/Sent	
	Banyaknya Number	Jumlah (000 Rp) Nominal	Banyaknya Number	Jumlah (000 Rp) Nominal
(1)	(2)	(3)	(4)	(5)
1. Januari/January	154	615 705 436	75	71 118 000
2. Pebruari/February	158	848 326 802	90	55 115 000
3. Maret/March	126	399 800 396	82	79 525 000
4. April/April	107	459 659 622	62	42 845 000
5. Mei/May	161	1124 507 700	3 450	4109 705 000
6. Juni/June	78	316 325 675	3 082	2784 830 000
7. Juli/July	74	219 092 030	3 711	2448 148 000
8. Agustus/August	106	598 862 530	43	35 496 000
9. September/September	108	535 011 910	90	37 965 000
10. Oktober/October	136	935 153 700	60	79 610 000
11. Nopember/November	113	541 154 385	83	46 589 000
12. Desember/December	110	678 297 466	63	51 535 000
Jumlah/Total	1 431	7271 897 652	10 891	9842 481 000
2019	2 426	17 411 436,00	1 411	1 107 067,50
2018	7 684	22 068 813,82	10 036	1 387 717,53
2017	3 068	9 064 461,00	3 416	3 083 478,39
2016	3 128	3 639 503,00	4 643	4 977 130,56

Catatan/Note: ...

Sumber/Source: PT Pos Indonesia (Persero) / Indonesian Post Office

Tabel 8.2.4 Banyaknya Wesel Pos W. Union Diterima dan Dibayarkan Melalui Kantor Pos Payakumbuh, 2020
The Number of Western Union Postal Monet Order that Received and Sent Through Payakumbuh Post Office, 2020

Bulan/ Month	Diterima/Received		Dibayarkan/Sent	
	Banyaknya Number	Jumlah (000 Rp) Nominal	Banyaknya Number	Jumlah (000 Rp) Nominal
(1)	(2)	(3)	(4)	(5)
1. Januari/January	3	8 677 500	69	330 267 700
2. Pebruari/February	8	22 069 900	55	189 029 100
3. Maret/March	12	38 219 300	47	246 596 100
4. April/April	6	10 001 000	63	293 139 100
5. Mei/May	5	22 318 900	87	258 708 800
6. Juni/June	7	21 847 500	49	274 152 800
7. Juli/July	12	165 286 100	77	325 211 900
8. Agustus/August	6	19 410 000	58	242 394 100
9. September/September	7	29 898 440	52	358 369 600
10. Oktober/October	13	66 681 780	50	245 617 400
11. Nopember/November	12	51 680 000	59	295 940 600
12. Desember/December	13	64 821 600	64	271 490 800
Jumlah/Total	104	520 912 020	730	3 330 918 000
2019	101	479 827,00	873	3 773 664,50
2018	-	-	1 447	4 905 077,94
2017	91	496 515,54	1 113	3 235 446,80
2016	89	407 477,16	1 509	4 711 510,40

Catatan/Note: ...

Sumber/Source: PT Pos Indonesia (Persero) / Indonesian Post Office

Tabel
Table 8.2.5

**Banyaknya Penerima Pensiun Melalui Kantor Pos
Payakumbuh Menurut Bulan, 2020**
*The Number of Pensions Receiver Through Payakumbuh
Post Office by Month, 2020*

Bulan/ Month	Penerima Pensiun/ Pensions Receiver	
	Banyaknya Number	Jumlah (000 Rp) Nominal
(1)	(2)	(3)
1. Januari/January	807	1 235 913 943
2. Pebruari/February	806	1 257 009 576
3. Maret/March	773	1 177 551 965
4. April/April	769	1 203 357 265
5. Mei/May	1 284	2 352 698 288
6. Juni/June	751	1 401 568 117
7. Juli/July	750	1 193 977 485
8. Agustus/August	1 269	2 318 009 764
9. September/September	748	1 446 787 995
10. Oktober/October	740	1 157 389 411
11. Nopember/November	726	1 141 435 669
12. Desember/December	718	1 141 001 834
Jumlah/Total	10 141	17 026 701 312
2019	101	479 827,00
2018	-	-
2017	91	496 515,54
2016	89	407 477,16

Catatan/Note: ...

Sumber/Source: PT Pos Indonesia (Persero) / Indonesian Post Office

Tabel 8.2.6 Banyaknya Paket Pos yang Dikirim dan Diterima Dalam Negeri dan Luar Negeri Melalui Kantor Pos Payakumbuh, 2020
The Number of Post Package that Plane Posted & Accepted to Internal Affairs and Foreign Affairs Through in Payakumbuh Post Office, 2020

Bulan Month	Paket Standar dan Paket Kilat Khusus			Paket Luar Negeri			
	Kirim Sent	Terima Receipt	Jumlah Total	Kirim Sent	Terima Receipt	Jumlah Total	
(1)	(2)	(3)	(4)	(5)	(6)	(7)	
1. Januari/January	357	564	921	2	45	47	
2. Pebruari/February	341	439	780	3	11	14	
3. Maret/March	392	416	808	2	16	18	
4. April/April	470	392	862	0	8	8	
5. Mei/May	536	467	1003	0	1	1	
6. Juni/June	465	385	850	4	6	10	
7. Juli/July	401	472	873	4	26	30	
8. Agustus/August	456	411	867	3	37	40	
9. September/September	487	481	968	7	24	31	
10. Oktober/October	704	402	1106	4	13	17	
11. Nopember/November	765	426	1191	8	45	53	
12. Desember/December	877	416	1293	6	43	49	
Jumlah/Total	6 251	5 271	11 522	43	275	318	
	2019	5 635	6 342	11 977	111	184	295

Catatan/Note: ...

Sumber/Source: PT Pos Indonesia (Persero) / Indonesian Post Office

Tabel
Table 8.2.7

**Lalu Lintas Uang Tabanas BATARA Melalui Kantor Pos
Payakumbuh, 2020**
**BATARA Savings Cash Flow Through in Payakumbuh Post
Office, 2020**

Bulan/ Month	Diterima/Received		Dibayarkan/Sent	
	Banyaknya Number	Jumlah (000 Rp) Nominal	Banyaknya Number	Jumlah (000 Rp) Nominal
(1)	(2)	(3)	(4)	(5)
1. Januari/January	354	461 671 250	50	102 271 418
2. Pebruari/February	334	490 026 800	58	112 501 500
3. Maret/March	340	471 507 250	62	223 818 500
4. April/April	264	203 696 200	40	163 403 000
5. Mei/May	354	461 671 250	33	156 589 859
6. Juni/June	270	483 927 600	44	209 536 071
7. Juli/July	333	1 535 979 500	50	196 976 751
8. Agustus/August	299	1 547 200 800	48	275 040 000
9. September/September	281	1 738 475 967	52	149 429 399
10. Oktober/October	265	1 622 210 678	39	59 868 000
11. Nopember/November	276	1 464 083 167	40	130 413 000
12. Desember/December	293	271 345 277	30	113 665 000
Jumlah/Total	3 663	10 751 795 739	546	1 893 512 498
2019	5 092	8 275 278,00	1 221	2 736 891,10

Catatan/Note: ...

Sumber/Source: PT Pos Indonesia (Persero) / Indonesian Post Office

Tabel 8.2.8 Banyaknya Wesel Pos Kemitraan Luar Negeri yang Dibayarkan Melalui Kantor Pos Payakumbuh, 2020
The Number of Foreign Partnership Postal Money Order that Send Through in Payakumbuh Post Office, 2020

Bulan/ Month	Dibayarkan/ Sent	
	Banyaknya Number	Jumlah (000 Rp) Nominal
(1)	(2)	(3)
1. Januari/January	7	7 949 532
2. Pebruari/February	6	13 011 798
3. Maret/March	5	30 654 972
4. April/April	1	7 535 750
5. Mei/May	13	45 631 452
6. Juni/June	5	34 180 100
7. Juli/July	5	30 370 720
8. Agustus/August	4	11 046 337
9. September/September	5	13 491 893
10. Oktober/October	3	12 493 515
11. Nopember/November	5	17 274 050
12. Desember/December	8	35 821 000
	67	259 461 119
Jumlah/Total	109	300 511,80

Catatan/Note: ...

Sumber/Source: PT Pos Indonesia (Persero) / Indonesian Post Office

Tabel 8.2.9
Table

Banyaknya SOPP yang Diterima Melalui Kantor Pos Payakumbuh, 2020
The Number of SOPP Received in Payakumbuh Post Office, 2020

Bulan/ Month	Penerimaan/ Received		Pembayaran/Paid	
	Banyaknya Number	Jumlah (000 Rp) Nominal	Banyaknya Number	Jumlah (000 Rp) Nominal
(1)	(2)	(3)	(4)	(5)
1. Januari/January	9 968	7 293 925 380	37	33 830 450
2. Pebruari/February	10 593	7 759 997 275	48	34 445 000
3. Maret/March	10 269	7 491 581 000	51	46 368 500
4. April/April	9 090	6 659 183 168	41	32 535 000
5. Mei/May	7 522	5 498 611 674	54	130 315 711
6. Juni/June	8 940	6 638 055 443	74	99 196 000
7. Juli/July	9 193	6 554 496 765	88	166 976 400
8. Agustus/August	9 066	6 463 772 408	65	119 459 000
9. September/September	8 488	6 498 867 678	82	110 969 000
10. Oktober/October	7 909	6 224 843 735	76	127 601 000
11. Nopember/November	9 465	6 909 618 653	125	372 237 531
12. Desember/December	11 988	9 215 578 825	172	392 810 600
Jumlah/Total	112 491	83 208 532 004	913	1 666 744 192

Catatan/Note: ...

Sumber/Source: PT Pos Indonesia (Persero) / Indonesian Post Office

Bab

9

PERBANKAN DAN KOPERASI

Banking and Cooperative

158 Koperasi	144 Koperasi	145 Koperasi	145 Koperasi	151 Koperasi	
Anggota 18.650 Orang	Anggota 18.468 Orang	Anggota 17.926 Orang	Anggota 17.926 Orang	Anggota 18.713 Orang	
2016	2017	2018	2019	2020	

PERBANKAN

POSISI KREDIT MIKRO DAN KECIL TAHUN 2020

Outstanding of Micro and Small Credit in 2020

797.670

POSISI PINJAMAN TAHUN 2020

Outstanding of Loans in 2020

2.184.028,36

Posisi Tabungan

1.920.926

juta Rupiah

Posisi Simpanan Berjangka

556.457

juta Rupiah

Posisi Giro

432.095

juta Rupiah

PENJELASAN TEKNIS

1. Realisasi Penerimaan dan Pengeluaran Pemerintah Provinsi adalah realisasi/perhitungan APBD Provinsi pada tiap tahun anggaran.
2. Pendapatan Asli Daerah (PAD) adalah pendapatan yang diperoleh daerah yang dipungut berdasarkan peraturan daerah sesuai dengan peraturan perundang-undangan, guna keperluan daerah yang bersangkutan dalam membiayai kegiatannya.
3. Dana Perimbangan adalah dana yang bersumber dari pendapatan APBN yang dialokasikan kepada Daerah untuk mendanai kebutuhan daerah dalam rangka pelaksanaan desentralisasi.
4. Lain-lain Pendapatan yang Sah adalah pendapatan lainnya dari pemerintah pusat dan atau dari instansi pusat, serta dari daerah lainnya.

TECHNICAL NOTES

1. *Actual revenue and expenditure of Provincial Government is the realization/provincial budget calculations for every fiscal year*
2. *Original Local Government Revenue is revenue that withheld based on local regulations in accordance with the legislation, for the purposes of financing their activities.*
3. *Balanced Budget is the fund coming from the state budget that allocated to regions to fund their needs in the context of decentralization.*
4. *Other Legal Revenue is other income that coming from the central government and or from the central agencies, as well as from other local government.*

ULASAN

Tahun 2020 terdapat 11 Bank Konvensional, 7 Bank Syariah, 4 BPR dan 4 BPR Syariah. Untuk jumlah aktiva rupiah dan valuta asing Bank Umum an BPR kota Payakumbuh tahun 2020 mencapai 3 809.339 juta rupiah.

Produk perbankan yang disukai adalah tabungan. Hal ini terlihat dari peningkatan jumlah rekening tabungan yaitu dari 425.569 ditahun 2019 menjadi 519.820 di tahun 2020. sedangkan untuk nominal tabungan 1.748.091 juta rupiah ditahun 2019 meningkat menjadi 1.920.926 ditahun 2020.

Secara umum koperasi berjumlah 151 unit dengan anggota 18.713 anggota. Koperasi serba usaha adalah yang terbanyak dengan 53 unit. Sementara koperasi dengan anggota terbanyak adalah koperasi pegawai negeri (KPN) dengan 7.892 anggota.

DESCRIPTION

In 2020 there are 11 Conventional Banks, 7 Syariah Banks, 4 Rural Banks and 4 Syariah Rural Banks. For the amount of assets in rupiah and foreign currency for Commercial Banks and BPR for Payakumbuh City in 2020 reached 3 809,339 million rupiah.

The preferred banking product is savings. This can be seen from the increase in the number of savings accounts, from 425,569 in 2019 to 519,820 in 2020. Meanwhile, for the nominal savings of 1,748,091 million rupiah in 2019 increased to 1,920,926 in 2020.

Generally, there are 151 units of cooperative with 18,713 members. And most of them are Business cooperatives with 43 units. Meanwhile cooperatives with most members is civil servants cooperative with 7,892 members.

9.1 PERBANKAN BANKING

Tabel 9.1.1 Daftar Nama Bank Menurut Jenisnya di Kota Payakumbuh 2020
Table *List of Banks by Kind in Payakumbuh Municipality at 2020*

No	Jenis Bank/Kind of bank	Keterangan/Information
(1)	(2)	(3)
A	BANK KONVENSIONAL	
1	PT. Bank Central Asia, Tbk	Aktif
3	PT. Bank Danamon Indonesia	Aktif
4	PT. Bank Tabungan Pensiunan Nasional	Aktif
6	PT. Bank Rakyat Indonesia (Pesero)	Aktif
7	PT. Bank Negara Indonesia (Pesero)	Aktif
8	PT. BPD Sumatera Barat	Aktif
9	PT. Bank Mandiri, Tbk	Aktif
10	PT. Bank Tabungan Negara (Pesero)	Aktif
11	PT. Bank Bukopin	Aktif
B	BANK SYARIAH/UNIT USAHA SYARIAH	Aktif
1	PT. Bank BRI Syariah	Aktif
2	PT. Bank BNI Syariah	Aktif
3	PT. Bank Syariah Mandiri	Aktif
4	PT. Bank Syariah Bukopin	Tutup
5	PT. Bank Syariah Mega*)	Aktif
6	PT. Bank Muamalat Indonesia	Aktif
7	PT. BPD Sumatera Barat Unit Usaha Syariah	Aktif
8	PT. Bank Tabungan Pensiunan Nasional Syariah**)	Aktif
C	BANK PERKREDITAN RAKYAT	Aktif
1	PT. BPR Rangkang Denai	Aktif
2	PT. BPR Dharma Pejuang Empat Lima	Aktif
3	PT. BPR Gema Empat Kota Sejahtera	Aktif
4	PT. BPR Harau	Aktif
D	BANK PERKREDITAN RAKYAT SYARIAH	Aktif
1	PT. BPRS Al Makmur	Aktif
2	PT. BPRS Ampek Angkek Canduang	Aktif
3	PT. BPRS Carana Kiat Andalas	Aktif
4	PT. BPRS Haji Miskin	Aktif

Catatan/Note: ...

Sumber/Source: Kantor Perwakilan Bank Indonesia Sumatera Barat/ *Bank Indonesia Representative of Sumatera Barat Province*

Tabel 9.1.2 Jumlah Aktiva Rupiah dan Valuta Asing Bank Umum dan BPR di Kota Payakumbuh, 2020
Table Total Commercial and Rural Banks' Assets in Rupiah and Foreign Currency in Payakumbuh Municipality, 2020

Bulan/Month		Jumlah/ Total (juta Rupiah)
(1)		(2)
1	Januari/January	3.447.987
2	Februari/February	3.448.043
3	Maret/March	3.500.823
4	April/April	3.464.741
5	Mei/May	3.455.482
6	Juni/June	3.475.662
7	Juli/July	3.517.619
8	Agustus/August	3.611.504
9	September/September	3.617.564
10	Oktober/October	3.802.272
11	November/November	3.809.339
12	Desember/December	...
Posisi/Outstanding*		3 809 339

Catatan/Note: (*) Posisi data s.d November 2020

Sumber/Source: Kantor Perwakilan Bank Indonesia Sumatera Barat / Bank Indonesia Representative of Sumatera Barat Province

Tabel 9.1.3
Table**Posisi Simpanan Masyarakat Rupiah dan Valuta Asing Bank Umum dan BPR di Kota Payakumbuh, 2020**
Outstanding of Private Deposit in Rupiah and Foreign Currency at Commercial and Rural Banks in Payakumbuh Municipality, 2020

Bulan/Month	Giro		Simpanan Berjangka		Tabungan	
	Rekening	Nominal (Juta)	Rekening	Nominal (Juta)	Rekening	Nominal (Juta)
(1)	(2)	(3)	(4)	(5)	(6)	(7)
1. Januari/January	2.373	349.334	4.553	607.227	427.543	1.659.122
2. Februari/February	2.456	405.096	4.554	602.409	428.933	1.651.104
3. Maret/March	2.460	417.393	4.486	607.909	430.857	1.662.135
4. April/April	2.464	444.676	4.540	618.335	434.497	1.634.143
5. Mei/May	2.446	326.124	4.546	582.493	448.863	1.761.513
6. Juni/June	2.439	432.478	4.620	589.439	479.526	1.790.457
7. Juli/July	2.411	362.537	4.582	583.273	481.192	1.808.661
8. Agustus/August	2.572	417.739	4.578	646.130	499.746	1.902.748
9. September/September	2.646	468.683	4.612	608.187	505.325	1.908.823
10. Oktober/October	2.662	484.100	4.590	608.943	510.787	1.865.336
11. November/November	3.947	432.095	4.597	556.457	519.820	1.920.926
12. Desember/December
Posisi/Outstanding*	3 947	432 095	4 597	556 457	519 820	1 920 926
2019	2 355	220 497	4 575	570 677	425 569	1 748 091
2018	2 373	284 252	4 351	462 257	400 685	1 596 821
2017	2 372	248 245	3 801	380 688	343 679	1 386 798
2016	2 502	180 825	3 703	362 913	256 231	1 197 119
2015	2 219	186 734	3 718	408 972	234 252	1 033 560

Catatan/Note : (*) Posisi data s.d November 2020

Sumber/Source : Kantor Perwakilan Bank Indonesia Sumatera Barat / Bank Indonesia Representative of Sumatera Barat Province

Tabel 9.1.4
Table

Posisi Pinjaman yang Diberikan Rupiah dan Valuta Asing Bank Umum dan BPR Menurut Sektor Ekonomi Berdasarkan Lokasi Proyek di Kota Payakumbuh (jutaan rupiah), 2018-2020
Outstanding of Loans in Rupiah and Foreign Currency of Commercials and Rural Bank by Economic Sectors Based on Project Location in Payakumbuh Municipality (million rupiah), 2018-2020

Sektor Ekonomi	2018	2019	2020
(1)	(2)	(3)	(4)
Pinjaman Berdasarkan Lapangan Usaha	892 904,00	919 702,12	957 561,48
Pertanian, Kehutanan & Perikanan	128 493,00	128 556,17	141 849,48
Pertambangan dan Penggalian	2 664,00	1 214,44	1 761,31
Industri Pengolahan	65 474,00	73 541,12	80 393,43
Pengadaan Listrik Dan Gas	1 467,00	93,96	29 898,05
Pengadaan Air, Pengelolaan Sampah, Limbah Dan Daur Ulang	3 265,00	272,04	608,84
Konstruksi	14 742,00	19 489,32	22 612,48
Perdagangan Besar Dan Eceran, Reparasi Mobil Dan Motor	572 588,00	576 107,66	579 386,33
Transportasi Dan Pergudangan	6 711,00	8 786,40	9 328,49
Penyediaan Akomodasi Dan Makan Minum	11 856,00	13 367,38	17 548,91
Informasi Dan Komunikasi	1 719,00	1 552,80	1 057,65
Jasa Keuangan Dan Asuransi	13 234,00	11 292,02	5 028,37
Real Estate	1 669,00	3 106,29	2 582,36
Jasa Perusahaan	3 610,00	4 600,97	3 213,05
Administrasi Pemerintahan, Pertahanan Dan Jaminan Sosial Wajib	1 796,00	1 271,44	1 251,17
Jasa Pendidikan	10 002,00	14 129,93	16 665,30
Jasa Kesehatan Dan Kegiatan Lainnya	2 440,00	16 049,67	2 317,08

Lanjutan Tabel/*Continued Table* 9.1.4

Sektor Ekonomi	2018	2019	2020
(1)	(2)	(3)	(4)
Jasa Lainnya	51 174,00	46 270,52	42 059,17
Pinjaman Kepada Bukan Lapangan Usaha	1 148 799,00	1 130 147,65	1 226 466,88
Rumah Tinggal	201 779,00	210 147,01	221 030,68
Flat dan Apartemen	1 994,00	1 182,58	1 166,70
Rumah Toko (Ruko) dan Rumah Kantor (Rukan)	6 414,00	7 306,35	9 134,29
Kendaraan Bermotor	60 611,00	56 291,95	50 323,12
Lainnya	878 001,00	855 219,76	944 812,10
Kota Payakumbuh/Payakumbuh Municipality	2 041 703,00	2 049 849,77	2 184 028,36

Catatan/Note : (**) Posisi data s.d November 2020

Sumber/Source : Kantor Perwakilan Bank Indonesia Sumatera Barat / *Bank Indonesia Representative of Sumatera Barat Province*

Tabel 9.1.5 **Posisi Pinjaman Rupiah dan Valuta Asing yang Diberikan Bank Umum dan BPR Menurut Jenis Penggunaan 2015-2020**
Table **Outstanding of Loan in Rupiah and Foreign Currency of Commercial and Rural Bank By Type of Loans, 2015-2020**

Jenis Penggunaan	2015	2016	2017	2018	2019	2020
(1)	(2)	(3)	(4)	(5)	(6)	(7)
Rupiah						
Kota Payakumbuh	1 651 252	1 722 325	1 842 140	2 041 701	2 076 137	2 184 028
Modal Kerja	597 637	613 032	679 744	719 020	728 623	744 646
Investasi	148 463	161 832	154 114	173 883	202 471	212 916
Konsumsi	905 152	947 461	1 008 281	1 148 798	1 145 043	1 226 467
Valuta Asing						
Kota Payakumbuh	-	-	-	-	-	-
Modal Kerja	-	-	-	-	-	-
Investasi	-	-	-	-	-	-
Konsumsi	-	-	-	-	-	-
Jumlah						
Kota Payakumbuh	1 651 252	1 722 325	1 842 140	2 041 701	2 076 137	2 184 028
Modal Kerja	597 637	613 032	679 744	719 020	728 623	744 646
Investasi	148 463	161 832	154 114	173 883	202 471	212 916
Konsumsi	905 152	947 461	1 008 281	1 148 798	1 145 043	1 226 467

Catatan/Note : (*) Posisi data s.d November 2020

Sumber/Source : Kantor Perwakilan Bank Indonesia Sumatera Barat / Bank Indonesia Representative of Sumatera Barat Province

Tabel 9.1.6 **Posisi Kredit Usaha Mikro, Kecil dan Menengah (UMKM) yang Diberikan Menurut Skala Usaha Berdasarkan Lokasi Proyek, Tahun 2020**
Outstanding of Commercial Banks Credits to Micro, Small and Medium Scale Enterprise on Project Location, 2020

Bulan/Month		Mikro	Kecil	Menengah
(1)		(2)	(3)	(4)
1	Januari/January	178.772	427.820	206.401
2	Februari/February	183.405	437.630	200.912
3	Maret/March	179.177	442.309	207.971
4	April/April	172.581	440.905	192.464
5	Mei/May	165.700	433.770	190.132
6	Juni/June	166.961	438.608	196.280
7	Juli/July	160.807	439.617	195.537
8	Agustus/August	156.603	448.817	199.794
9	September/September	153.832	455.770	201.381
10	Oktober/October	152.165	455.680	197.240
11	November/November	148.604	453.559	195.507
12	Desember/December
Posisi/Outstanding*		1 818 607	4 874 485	2 183 619
	2019	177 521	430 385	197 812
	2018	176 126	383 758	227 509
	2017	176 027	324 713	224 508
	2016	146 778	286 458	219 946
	2015	152.165	455.680	197.240

Catatan/Note : (*) Posisi data s.d November 2020

Sumber/Source : Kantor Perwakilan Bank Indonesia Sumatera Barat / Bank Indonesia Representative of Sumatera Barat Province

Tabel 9.1.7 **Posisi Kredit Kepada Usaha Mikro, Kecil dan Menengah (UMKM) yang diberikan Bank Umum menurut Jenis Penggunaan, 2020**
Table **Outstanding of Commercial Banks Credits to Micro, Small and Medium Enterprise by Type of Credits, 2020**

	Bulan/Month	Modal Kerja	Investasi	Tidak Teridentifikasi
	(1)	(2)	(3)	(4)
1	Januari/January	641.328	171.665	-
2	Februari/February	644.499	177.447	-
3	Maret/March	647.755	181.703	-
4	April/April	636.631	169.320	-
5	Mei/May	630.058	159.544	-
6	Juni/June	639.445	162.404	-
7	Juli/July	632.361	163.600	-
8	Agustus/August	641.494	163.721	-
9	September/September	650.381	160.603	-
10	Oktober/October	645.170	159.915	-
11	November/November	634.094	163.576	-
12	Desember/December
	Posisi/Outstanding*	634 094	163 576	-
	2019	638.370	167.348	-
	2018	644.175	143.218	-
	2017	602.797	122.450	-
	2016	530.831	122.351	-

Catatan/Note: (*) Posisi data s.d November 2020

Sumber/Source: Kantor Perwakilan Bank Indonesia Sumatera Barat / Bank Indonesia Representative of Sumatera Barat Province

Tabel 9.1.8 **Posisi Kredit Mikro, Kecil dan Menengah yang Diberikan Bank Umum menurut Sektor Ekonomi Berdasarkan Lokasi Proyek di Kota Payakumbuh, 2018-2020**
Outstanding of Loans in Rupiah and Foreign Currency of Commercials by Economic Sectors Based On Project Location in Payakumbuh Municipality, 2018-2020

	Bulan//Month	2018	2019	2020
	(1)	(2)	(3)	(4)
1	Pertanian, Kehutanan & Perikanan	117 224	118827	131163
2	Pertambangan dan Penggalian	2 622	1545	1729
3	Industri Pengolahan	62 351	69340	75108
4	Pengadaan Listrik Dan Gas	1 399	-	725
5	Pengadaan Air, Pengelolaan Sampah, Limbah Dan Daur Ulang	3 265	196	596
6	Konstruksi	8 022	6172	12094
7	Perdagangan Besar Dan Eceran, Reparasi Mobil Dan Motor	508 366	520847	494138
8	Transportasi Dan Pergudangan	6 234	8208	8795
9	Penyediaan Akomodasi Dan Makan Minum	9 564	8423	12568
10	Informasi Dan Komunikasi	1 719	1516	991
11	Jasa Keuangan Dan Asuransi	12 455	10714	5015
12	Real Estate	465	2115	1630
13	Jasa Perusahaan	5 523	4720	3177
14	Administrasi Pemerintahan, Pertahanan Dan Jaminan Sosial Wajib	-	-	45
15	Jasa Pendidikan	8 475	13735	16476
16	Jasa Kesehatan Dan Kegiatan Lainnya	1 434	1638	1434
17	Jasa Lainnya	38 276	37723	31985
Kota Payakumbuh / Payakumbuh Municipality		787 394	805 718	797 670

Catatan/Note: (*) Posisi data s.d November 2020

Sumber/Source: Kantor Perwakilan Bank Indonesia Sumatera Barat / Bank Indonesia Representative of Sumatera Barat Province

Tabel 9.1.9 Banyaknya Barang Jaminan dan Pinjaman Uang untuk Dilunasi di Kantor Pegadaian Kota Payakumbuh, 2020
Table The Number of Guarantee and Loan that were Paid off at Pawnshop Service Office in Payakumbuh Branch, 2020

	Bulan/Month	Pelunasan	
		Barang Jaminan	Uang Pinjam (Rp. 000)
	(1)	(2)	(3)
1	Januari/January	1 746	8 424 880
2	Februari/February	1 797	8 582 440
3	Maret/March	1 864	8 992 940
4	April/April	1 783	8 837 790
5	Mei/May	1 611	8 216 370
6	Juni/June	1 738	9 354 780
7	Juli/July	1 785	10 361 730
8	Agustus/August	1 716	9 872 690
9	September/September	1 826	10 668 770
10	Oktober/October	1 851	11 479 330
11	November/November	1 789	11 573 090
12	Desember/December	1 794	11 699 360
	Jumlah/Total	21 300	118 064 170
	2019	20 595	97 350 010
	2018	22 700	106 181 790
	2017	21 100	97 304 540
	2016	3 566	19 212 260

Catatan/Note: ...

Sumber/Source: Perum Pegadaian Kota Payakumbuh/ Pawnshop office of Payakumbuh Municipality

Tabel 9.1.10 Banyaknya Barang Jaminan dan Pinjaman yang Dilelang di Kantor Pegadaian Kota Payakumbuh, 2020
The Number of Guarantee and Loan that were Auctioned at Pawnshop Service Office in Payakumbuh Branch, 2020

	Bulan/Month	Lelang	
		Barang Jaminan	Uang Pinjam (Rp. 000)
	(1)	(2)	(3)
1	Januari/January	14	16 040
2	Februari/February	13	112 735
3	Maret/March	4	13 530
4	April/April	1	750
5	Mei/May	5	12 581
6	Juni/June	4	11 506
7	Juli/July	5	13 305
8	Agustus/August	2	1 383
9	September/September	13	53 538
10	Oktober/October	13	25 360
11	November/November	9	36 974
12	Desember/December	32	102 122
	Jumlah/Total	115	399 823
	2019	128	310 180
	2018	162	499 453
	2017	226	947 230
	2016	163	719 779

Catatan/Note: ...

Sumber/Source: Perum Pegadaian Kota Payakumbuh/ Pawnshop office of Payakumbuh Municipality

Tabel 9.1.11 Banyaknya Barang Jaminan dan Pinjaman di Kantor Pegadaian Kota Payakumbuh, 2020
Table The Number of Guarantee and Loan at Pawnshop Service Office in Payakumbuh Branch, 2020

	Bulan/Month	Pinjaman	
		Barang Jaminan	Uang Pinjam (Rp. 000)
	(1)	(2)	(3)
1	Januari/January	699	3 570 860
2	Februari/February	671	3 409 590
3	Maret/March	727	3 910 230
4	April/April	516	2 905 260
5	Mei/May	419	2 472 280
6	Juni/June	717	4 366 330
7	Juli/July	675	4 586 800
8	Agustus/August	595	4 121 350
9	September/September	660	3 995 320
10	Oktober/October	635	4 322 380
11	November/November	630	3 905 540
12	Desember/December	572	3 788 660
	Jumlah/Total	7 516	45 354 600
	2019	7 401	37 449 640
	2018	7 733	37 882 250
	2017	7 383	34 882 060
	2016	7 295	36 196 900

Catatan/Note: ...

Sumber/Source: Perum Pegadaian Kota Payakumbuh/ Pawnshop office of Payakumbuh Municipality

9.2 KOPERASI COOPERATIVE

Tabel 9.2.1 Jumlah Koperasi Menurut Jenisnya di Kota Payakumbuh, 2020
The Number of Cooperation by Kinds in Payakumbuh Municipality, 2020

<i>Jenis Koperasi</i>	<i>Banyaknya</i>	<i>Jumlah Anggota</i>
(1)	(2)	(3)
1. KUD	5	1181
2. Koperasi peternakan sapi	2	131
3. Koperasi wanita	7	967
4. Koperasi angkutan darat	1	338
5. Koperasi pertanian	16	1401
6. Koperasi Pepabri	1	222
7. Koperasi serba usaha	43	2993
8. Koperasi Wredatama	1	24
9. Koperasi pegawai negeri (KPN)	43	7892
10. Koperasi karyawan	8	814
11. Koperasi veteran	1	70
12. Koppontren	2	126
13. Koperasi Pasar *)	-	-
14. Koperasi simpan pinjam	7	447
15. Koperasi Jasa Keuangan Syariah	5	662
16. Koperasi kepolisian	1	480
17. Koperasi RPKL	1	415
18. Koperasi Pemasaran	3	463
19. Koperasi Produsen	4	87
Jumlah/Total	151	18 713
2019	145	17 926
2018	145	17 926
2017	144	18 468
2016	158	18 650

Catatan/Note: ...

Sumber/Source: Dinas Koperasi dan UKM, Kota Payakumbuh / *Cooperation and UKM Office of Payakumbuh Municipality*

Tabel 9.2.2 Banyaknya Koperasi Unit Desa dan Koperasi Menurut Kecamatan di Kota Payakumbuh, 2020
The Number of Village Unit Cooperative and Cooperation Cooperative by Sub District in Payakumbuh Municipality, 2020

Kecamatan/ Sub District	Koperasi Unit Desa (KUD)/ Village Cooperative Unit		Koperasi Cooperation	
	Jumlah/ Number	Jumlah Anggota/ Member	Jumlah/ Number	Jumlah Anggota/ Member
(1)	(2)	(3)	(4)	(5)
1. Payakumbuh Barat	1	339	52	4 324
2. Payakumbuh Timur	1	278	38	4 532
3. Payakumbuh Utara	1	343	42	7 271
4. Payakumbuh Selatan	1	0	12	1 840
5. Lamposi Tigo Nagori	1	221	7	746
Jumlah/Total	5	1 181	151	18 713
2019	5	1 181	149	18 363
2018	5	1 181	145	17 926
2017	5	1 180	144	18 468
2016	5	1 186	158	18 650

Catatan/Note: ...

Sumber/Source: Dinas Koperasi dan UKM, Kota Payakumbuh / Cooperation and UKM Office of Payakumbuh Municipality

Tabel 9.2.3 Jumlah Koperasi Menurut Jenis Koperasi dan Kecamatan di Kota Payakumbuh, 2020
Table *Number of Cooperatives by Type of Cooperative and Sub District in Payakumbuh Municipality, 2020*

Jenis Koperasi/ <i>Type of Cooperative</i>	Payakumbuh Barat	Payakumbuh Timur	Payakumbuh Utara	Payakumbuh Selatan	Lamposi Tigo Nagori
(1)	(2)	(3)	(4)	(5)	(6)
1. KUD	1	1	1	1	1
2. Koperasi peternakan sapi	-	2	-	-	-
3. Koperasi wanita	1	2	3	1	-
4. Koperasi angkutan darat	-	-	1	-	-
5. Koperasi pertanian	3	5	1	3	4
6. Koperasi Pepabri	-	-	1	-	-
7. Koperasi serba usaha	20	7	15	1	-
8. Koperasi Wredatama	-	-	1	-	-
9. Koperasi pegawai negeri (KPN)	14	13	11	4	1
10. Koperasi karyawan	2	2	4	-	-
11. Koperasi veteran	-	-	1	-	-
12. Koppontren	1	-	-	-	1
13. Koperasi Pasar *)	-	-	-	-	-
14. Koperasi simpan pinjam	3	3	1	-	-
15. Koperasi Jasa Keuangan Syariah	3	1	-	1	-
16. Koperasi kepolisian	-	1	-	-	-
17. Koperasi RPKL	-	-	1	-	-
18. Koperasi Pemasaran	2	-	-	1	-
19. Koperasi Produsen	2	-	2	-	-
Jumlah/Total	52	37	43	12	7

Catatan/Note: ...

Sumber/Source: Dinas Koperasi dan UKM, Kota Payakumbuh / *Cooperation and UKM Office of Payakumbuh Municipality*

Tabel 9.2.4 Jumlah Peserta Latihan Pimpinan Perusahaan di Kota Payakumbuh, 2020
Table The Number of Company Leader Training in Payakumbuh Municipality, 2020

Jenis Latihan	Banyaknya	Jumlah Anggota
(1)	(2)	(3)
1. Manajemen	1	25
2. Latihan juru buku	-	25
3. Latihan keterampilan pelaksanaan usaha	-	-
4. Latihan pengurus	-	25
5. Latihan badan pemeriksa	-	25
Jumlah/Total	4	100
2019	8	180
2018	3	100
2017	4	100
2016

Catatan/Note: ...

Sumber/Source: Dinas Koperasi dan UKM, Kota Payakumbuh / Cooperation and UKM Office of Payakumbuh Municipality

Bab

10

PENGELUARAN PENDUDUK *Population Expenditure*

Pengeluaran per kapita sebulan untuk bukan makanan sedikit lebih besar dibanding untuk makanan.

Bukan Makanan

Non Food

54%



Makanan

Food

46%

Monthly per capita expenditure for non food is slightly greater than for food.

Pengeluaran Rata-Rata
Konsumsi Protein per Kapita
per Sehari di Kota
Payakumbuh

58.87
Gram

*Average Expenditure
Consumption of Protein per
Capita per Day in Payakumbuh*

2010,36
Kcal

Pengeluaran Rata-Rata
Konsumsi Kalori per Kapita
sehari di Kota Payakumbuh
*Average Expenditure Calorie
Consumption per Capita per day
in Payakumbuh*

PENJELASAN TEKNIS

1. Pengeluaran rata-rata per kapita adalah biaya yang dikeluarkan untuk konsumsi semua anggota rumah tangga selama sebulan baik yang berasal dari pembelian, pemberian maupun produksi sendiri dibagi dengan banyaknya anggota rumah tangga dalam rumah tangga tersebut

TECHNICAL NOTES

1. *Per capita Average Expenditure is the cost spent for all household members consumption during the month, whether from purchasing, giving or own production, divided by the number of household members in the household.*

<https://payakumbuhkota.bps.go.id>

ULASAN

Pada tahun 2020 pengeluaran rata-rata perkapita sebulan untuk kelompok makanan sebesar 716.665 rupiah . Pengeluaran untuk makanan dna minuman jadi memiliki porsi terbesar yakni 42,42 persen. Diikuti pengeluaran untuk tembakau dan sirih sebesar 11,62 persen. Sedangkan pengeluaran untuk bumbu-bumbuan memiliki porsi terkecil hanya 0,67 %.

Pengeluaran untuk perumahan, bahan bakar, penerangan dan air merupakan pengeluaran pengeluaran terbesar perkapita sebulan Kota Payakumbuh untuk kelompok bukan makanan yakni rata-rata 344.517 rupiah perkapita sebulan. Sedangkan pengeluaran terkecil untuk keperluan pesta upacara rata-rata 39.465 rupiah perkapita sebulan. Pengeluaran rata-rata perkapita sebulan untuk kelompok bukan makanan sebesar 845.525 rupiah.

Pengeluaran rata-rata konsumsi kalori perkapita perhari sebesar 2010,36 kkal dan untuk protein 58,87 gram.

DESCRIPTION

In 2020, the average per capita monthly expenditure for the food is 716,665 rupiah. Expenditures for food and beverages have the largest portion, 42.42 percent. Followed by expenditure on tobacco and betel by 11.62 percent. Meanwhile, spending on spices has the smallest portion, only 0.67%.

Expenditures for housing, fuel, lighting and water are the largest expenditure per capita month for Payakumbuh City for the non-food, an average of 344,517 rupiah per capita a month. Meanwhile, the smallest expenditure for ceremonial parties is an average of 39,465 rupiah per capita a month. Average per capita expenditure per month for the non-food group is 845,525 rupiah.

The average expenditure per capita calorie consumption per day is 2010.36 kcal and 58.87 grams of protein

Tabel
Table 10.1

Pengeluaran Rata-rata Perkapita Sebulan Menurut Kelompok Makanan di Kota Payakumbuh (rupiah), 2020
Average Expenditure Per Capita Per Month by Food Group in Payakumbuh Municipality (rupiahs), 2020

Kelompok Makanan <i>Food Group</i>		Pengeluaran Rata-rata Perkapita Sebulan <i>Average Expenditure Per Capita Per Month</i>
(1)	(2)	
1 Padi-padian/ <i>Cereals</i>	63 978	
2 Umbi-umbian/ <i>Tubers</i>	5 695	
3 Ikan/ <i>Fish</i>	51 925	
4 Daging/ <i>Meat</i>	24 699	
5 Telur dan susu/ <i>Eggs and milk</i>	33 203	
6 Sayur-sayuran/ <i>Vegetables</i>	46 186	
7 Kacang-kacangan/ <i>Legumes</i>	5 421	
8 Buah-buahan/ <i>Fruits</i>	55 010	
9 Minyak dan lemak/ <i>Oil and fats</i>	16 966	
10 Bahan minuman/ <i>Beverage stuffs</i>	12 678	
11 Bumbu-bumbuan/ <i>Spices</i>	4 861	
12 Konsumsi lainnya/ <i>Miscellaneous food items</i>	8 266	
13 "Makanan dan minuman jadi / <i>Prepared food and beverages</i> "	304 456	
14 Tembakau dan sirih/ <i>Tobacco and betel</i>	83 322	
Jumlah/Total		716 665

Catatan/Note:

Sumber/Source: Survei Sosial Ekonomi Nasional Kor, Maret 2019/*National Socio Economic Survey kor, March 2020*

Tabel
Table 10.2**Pengeluaran Rata-rata Perkapita Sebulan Menurut Kelompok Bukan Makanan di Kota Payakumbuh (rupiah), 2020****Average Expenditure Per Capita Per Month by Non Food Group in Payakumbuh Municipality (rupiahs), 2020**

	Kelompok Bukan Makanan Non Food Group	Pengeluaran Rata-rata Perkapita Sebulan Average Expenditure Per Capita Per Month
	(1)	(2)
1	Perumahan, bahan bakar, penerangan, air <i>Housing and household facility</i>	344.517
2	Aneka barang dan jasa/ <i>Goods and services</i>	187.103
3	Pakaian, alas kaki, dan tutup kepala <i>Clothing, footwear, and headgear</i>	74.401
4	Barang yang tahan lama/ <i>Durable goods</i>	149.303
5	Pajak pemakaian dan premi asuransi <i>Taxes and insurances</i>	50.737
6	Keperluan pesta dan upacara <i>Parties and ceremonies</i>	39.465
	Jumlah/Total	845.525

Catatan/Note:

Sumber/Source: Survei Sosial Ekonomi Nasional Kor, Maret 2019/*National Socio Economic Survey kor, March 2020*

Tabel
Table 10.3

Pengeluaran Rata-Rata Konsumsi Kalori (Kcal) per Kapita Sehari Menurut Kelompok Barang di Kota Payakumbuh, 2020

Average Expenditure Calorie Consumption (Kcal) per Capita per day According to Goods Group in Payakumbuh Municipality, 2020

Kelompok Makanan <i>Food Group</i>		Pengeluaran Rata-Rata Konsumsi Kalori (Kcal) per Kapita sehari <i>Average Expenditure Calorie Consumption (Kcal) per Capita per day</i>
(1)		(2)
1	Padi-padian/ <i>Cereals</i>	656,23
2	Umbi-umbian/ <i>Tubers</i>	18,57
3	Ikan/ <i>Fish</i>	40,40
4	Daging/ <i>Meat</i>	61,09
5	Telur dan susu/ <i>Eggs and milk</i>	56,13
6	Sayur-sayuran/ <i>Vegetables</i>	28,45
7	Kacang-kacangan/ <i>Legumes</i>	23,09
8	Buah-buahan/ <i>Fruits</i>	60,98
9	Minyak dan lemak/ <i>Oil and fats</i>	282,02
10	Bahan minuman/ <i>Beverage stuffs</i>	62,77
11	Bumbu-bumbuan/ <i>Spices</i>	2,41
12	Konsumsi lainnya/ <i>Miscellaneous food items</i>	35,24
13	"Makanan dan minuman jadi / <i>Prepared food and beverages</i> "	682,97
14	Tembakau dan sirih/ <i>Tobacco and betel</i>	0,00
Jumlah/Total		2010,36

Catatan/Note:

Sumber/Source: Survei Sosial Ekonomi Nasional Kor, Maret 2019/*National Socio Economic Survey kor, March 2020*

Tabel
Table 10.4

Pengeluaran Rata-Rata Konsumsi Protein (Gram) per Kapita per Sehari Menurut Kelompok Barang di Kota Payakumbuh, 2020
Average Expenditure Consumption of Protein (Gram) per Capita per Day by Goods Group in Payakumbuh Municipality, 2020

Kelompok Makanan <i>Food Group</i>		Pengeluaran Rata-Rata Konsumsi Protein (Gram) per Kapita per Sehari <i>Average Expenditure Consumption of Protein (Gram) per Capita per Day</i>
(1)		(2)
1	Padi-padian/ <i>Cereals</i>	15,38
2	Umbi-umbian/ <i>Tubers</i>	0,35
3	Ikan/ <i>Fish</i>	6,92
4	Daging/ <i>Meat</i>	3,94
5	Telur dan susu/ <i>Eggs and milk</i>	3,49
6	Sayur-sayuran/ <i>Vegetables</i>	1,53
7	Kacang-kacangan/ <i>Legumes</i>	2,31
8	Buah-buahan/ <i>Fruits</i>	0,84
9	Minyak dan lemak/ <i>Oil and fats</i>	0,30
10	Bahan minuman/ <i>Beverage stuffs</i>	0,61
11	Bumbu-bumbuan/ <i>Spices</i>	0,08
12	Konsumsi lainnya/ <i>Miscellaneous food items</i>	0,63
13	"Makanan dan minuman jadi / <i>Prepared food and beverages</i> "	22,51
14	Tembakau dan sirih/ <i>Tobacco and betel</i>	0,00
Jumlah/Total		58,87

Catatan/Note:

Sumber/Source: Survei Sosial Ekonomi Nasional Kor, Maret 2019/*National Socio Economic Survey kor, March 2020*

Tabel
Table 10.5

Perkembangan Pengeluaran Perkapita untuk Makanan dan Bukan Makanan di Kota Payakumbuh 2016-2020
The Progress Expenditure for Food and Non Food in Payakumbuh 2016-2020

Tahun Year	Kelompok Barang/Commodity Group	
	Makanan/Food	Bukan Makanan/ Non Food
(1)	(2)	(3)
2016	585 319	665 105
2017	631 641	611 530
2018	674 287	651 116
2019	734 496	697 352
2020	716 665	845 525

Catatan/Note:

Sumber/Source: Survei Sosial Ekonomi Nasional Kor, Maret 2019/National Socio Economic Survey kor, March 2020

Bab

11

PERDAGANGAN DAN HARGA

Trade and Prices

JUMLAH TOKO, KIOS DAN LOS SEBANYAK

1.269;
510;
449



JUMLAH PEDAGANG KAKI LIMA SEBANYAK

The Number of Small Trader (Side Walk)

2.317

HARGA KONSUMEN



Rp 741.940
Per Desember 2020



Rp 554.000
per Januari 2020

Rp 13.792



Rp 11.833



Rp 59.433



Rp 15.118



**RATA-RATA HARGA
DI PAYAKUMBUH**
Average Commodities Price



Rp 120.000



Rp 24.483



Rp 33.708



Rp 24.392

PENJELASAN TEKNIS

1. Di Kota Payakumbuh terdapat 2 Pasar yakni Pasar Pusat Pertokoan Payakumbuh dan Pasar Ibhuh. Disamping itu ada juga Pasar Rakyat Payakumbuh 2 Padang Kaduduak
2. Restoran/Rumah Makan adalah istilah umum untuk menyebut usaha gastronomi yang menyajikan hidangan kepada masyarakat dan menyediakan tempat untuk menikmati hidangan tersebut serta menetapkan tarif tertentu untuk makanan dan pelayanannya.
3. Toko adalah sebuah tempat tertutup yang di dalamnya terjadi kegiatan perdagangan dengan jenis benda atau barang yang khusus, misalnya toko buku, toko buah, dan sebagainya. Secara fungsi ekonomi, istilah "toko" sesungguhnya hampir sama dengan "kedai" atau "warung".
4. Kios adalah tempat usaha kecil yang menjual barang dagangan secara eceran, yang macam barangnya hanya satu atau beberapa macam saja.
5. Los adalah bangunan yang besar dan memanjang, dilengkapi atap namun biasanya tidak dilengkapi dinding dan penyekat.

TECHNICAL NOTES

1. *There are 2 markets at Payakumbuh Municipality namely Payakumbuh Shopping Center Market and Ibhuh Market. Besides that, also the People's Market Payakumbuh 2 Padang Kaduduak*
2. *Restaurant is a general term to refer to a gastronomic business that serves dishes to the public and provides a place to enjoy these dishes and sets certain tariffs for food and service.*
3. *A shop is a closed place in which trading activities occur with special types of objects or goods, for example bookstores, fruit shops, and so on. In terms of economic function, the term "shop" is actually almost the same as "shop" or "shop".*
4. *A kiosk is a small business place that sells merchandise in retail, with only one or several items.*
5. *Los is a large and elongated building, equipped with a roof but is usually not equipped with walls and insulation.*

6. Pedagang Kaki Lima adalah pedagang yang menjual barang dagangannya di pinggir jalan atau dalam usaha mempergunakan sarana yang mudah di bongkar pasang dan melakukan kegiatan perdagangan di tempat yang bukan untuk usaha perdagangan atau di tempat bukan miliknya
6. *Street Vendors are traders who sell their wares on the side of the road or in an effort to use facilities that are easily dismantled and carry out trading activities in places not for trading business or in places not theirs.*

<https://payakumbuhkota.bps.go.id>

ULASAN

Pedagang kaki lima pada tahun 2020 berjumlah 2.317 pedagang. Mereka tersebar di pusat pertokoan sebanyak 639 pedagang dan di pasar ibuh sebanyak 1.678 pedagang. Jumlah toko adalah 1.269 unit dengan 510 unit kios dan 449 buah los. Untuk mendukung perdagangan selain kaki lima. Jumlah SIUP yang diterbitkan DPM-PTSP tahun 2020 sebanyak 172, menurun jika dibandingkan tahun sebelumnya

DESCRIPTION

In 2020 street vendors amounted up to 2,317 traders. They are 639 traders spread in market center and 1,678 traders in Ibul market. The amount of the stores are 1,269 units with 510 stalls and 449 fruit stall. To support the trade in addition to street vendors. Number of Trading Business Licence that Issued by Regional Investment Board and One Stop Integrated Service of Payakumbuh Municipality is 172, decreased if compared last year.

<https://payakumbuhkota.bm>

11.1 PERDAGANGAN TRADING

Tabel 11.1.1 Banyaknya Pedagang Kaki Lima Dirinci Menurut Lokasi di Kota Payakumbuh, 2016-2020
The Number off Small Trader (Side Walk) by Location in Payakumbuh Municipality, 2016-2020

Lokasi Location	2016	2017	2018	2019	2020
(1)	(2)	(3)	(4)	(5)	(6)
Payakumbuh Pertokoan Payakumbuh	636	640	674	636	639
1. Pelataran pertokoan barat	96	96	90	96	98
2. Emperan barat	30	30	35	30	30
3. Deretan tukang patri	21	25	21	21	21
4. Pelataran timur dan emperan timur	30	30	100	30	30
5. Pelataran terminal sago	205	205	205	205	205
6. Pedagang Malam	254	254	223	254	255
Pasar Ibhuh	1625	1596	1660	1533	1678
1. Palung	417	417	417	417	417
2. KS Pelataran Barat	75	75	75	75	75
3. KS Pasar Sore Ibhuh	80	80	130	80	130
4. Pedagang Ayam	45	41	35	45	35
5. Pedagang Ikan Basah	70	67	50	67	68
6. Pedagang Daging	38	38	38	38	38
7. Pedagang Asongan	800	763	800	715	800
8. Pedagang Bibit Ikan	100	115	115	96	115

Catatan/Note: ...

Sumber/Source: Dinas Perindustrian dan Perdagangan Kota Payakumbuh / *Industry and Trade Office of Payakumbuh Municipality*

Tabel
Table 11.1.2

Banyaknya Toko, Kios dan Los Dirinci Menurut Lokasi di Kota Payakumbuh, 2020
The Number of Shop, Stall, and Market Stall, by Location in Payakumbuh Municipality, 2020

Lokasi Location	Toko Shop	Kios Stall	Los Market Stall
(1)	(2)	(3)	(4)
Pasar Pusat Pertokoan Payakumbuh	1 017	51	102
Lantai I	531	51	102
Lantai II	486	-	-
Pusat Pertokoan Terminal Sago	24	16	40
Lantai I	24	16	40
Lantai II	-	-	-
Pasar Ibuh	225	359	156
Lantai I	167	359	156
Lantai II	58	-	-
Pasar Rakyat Payakumbuh 2 Padang Kaduduak	-	84	144
Lantai I	-	84	144
Pondok Promosi	3	-	-
Lantai I	3	-	-
Kanopi Taratak Padang Kampung	-	-	7
Jumlah/Total	1 269	510	449
2019	1 259	506	449
2018	1 259	510	449
2017	1 259	506	449
2016	1 256	412	298

Catatan/Note: ...

Sumber/Source: Dinas Perindustrian dan Perdagangan Kota Payakumbuh / Industry and Trade Office of Payakumbuh Municipality

Tabel 11.1.3 Jumlah NIP yang Diterbitkan oleh DPM-PTSP Kota Payakumbuh, 2020
Table *The Number of TDP Issued by Regional Investment Board and One Stop Integrated Service of Payakumbuh Municipality, 2020*

Bulan/ Month	Bentuk Perusahaan/ Company Forms					
	PT	KOP	CV	FA	PO	BPL
(1)	(2)	(3)	(4)	(5)	(6)	(7)
1. Januari/January	5	-	11	-	23	-
2. Pebruari/February	-	-	10	-	26	-
3. Maret/March	3	-	9	-	25	-
4. April/April	1	-	2	-	10	-
5. Mei/May	1	-	-	-	5	-
6. Juni/June	1	-	6	-	14	-
7. Juli/July	3	-	5	-	31	-
8. Agustus/August	1	1	4	-	24	-
9. September/September	3	2	3	-	23	-
10. Oktober/October	-	1	3	-	25	-
11. Nopember/November	1	-	1	-	18	1
12. Desember/December	3	1	4	-	16	-
Jumlah/Total	22	5	58	0	240	1
2018	38	5	86	-	224	-
2018	41	5	89	-	221	-
2017	46	3	94	-	224	-
2016	48	-	90	-	218	-

Catatan/Note: ...

Sumber/Source: DPM_PTSP Kota Payakumbuh / Regional Investment Board One Stop Intergrated Service of Payakumbuh

Tabel 11.1.4 Jumlah Surat Izin Usaha Perdagangan (SIUP) yang diterbitkan DPM-PTSP Kota Payakumbuh, 2020
Table *Tumber of Trading Business Licence that Issued by Regional Investment ,Board and One Stop Integrated Service of Payakumbuh Municipality, 2020*

Bulan/ Month	Mikro/ Micro	Pengusaha Kecil/Small Entrepreneurs	Pengusaha Menengah/ Medium Entrepreneurs	Pengusaha Besar/ Big Entrepreneurs	Jumlah/ Total
(1)	(2)	(3)	(4)	(5)	(6)
1. Januari/January	-	4	-	-	4
2. Pebruari/February	5	17	-	-	22
3. Maret/March	3	24	4	-	31
4. April/April	-	9	1	-	10
5. Mei/May	-	7	-	-	7
6. Juni/June	-	11	-	-	11
7. Juli/July	2	13	-	-	15
8. Agustus/August	1	12	1	-	14
9. September/September	-	21	2	-	23
10. Oktober/October	1	16	-	-	17
11. Nopember/November	1	6	1	-	8
12. Desember/December	2	6	2	-	10
Jumlah/Total	15	146	11	-	172
2018	28	176	26	-	230
2018	28	176	26	-	230
2017	44	201	15	1	261
2016	49	182	19	1	251

Catatan/Note: ...

Sumber/Source: DPM_PTSP Kota Payakumbuh / Regional Investment Board One Stop Intergrated Service of Payakumbuh

Tabel 11.1.5 Jumlah Perusahaan Menurut Bentuk Badan Hukum di Kota Payakumbuh, 2016-2020
Table Number of Establishments by Type of Business Entity in Payakumbuh Municipality, 2016-2020

<i>Tipe Badan Hukum</i> <i>Type of Business Entity</i>	2016	2017	2018	2019	2020*
(1)	(2)	(3)	(4)	(5)	(6)
1. Perseroan Terbatas	48	46	41	37	37
2. CV/Firma	90	94	89	86	86
3. Koperasi	1	3	5	5	5
4. Perorangan	218	224	221	224	224
5. Lainnya	-	-	-	-	-
Jumlah/Total	357	367	356	352	352

Catatan/Note: *Data tahun 2019/ 2019 data

Sumber/Source: BPMD_PTSP Kota Payakumbuh / Regional Investment Board and One Stop Integrated Service of Payakumbuh Municipality

11.2 HARGA-HARGA PRICES

Tabel 11.2.1 Rata-Rata Harga Beberapa Komoditi Dirinci Menurut Bulan di Kota Payakumbuh, 2020
Table Average Commodities Price by Month in Payakumbuh Municipality, 2020

Bulan/Month	Beras/Rice (Rp/Kg)			
	Sijunjung	Cisokan	Siliah Berganti	Anak Daro
(1)	(2)	(3)	(4)	(5)
1. Januari/January	14 000	14 000	14 000	14 000
2. Februari/February	14 000	14 000	14 000	14 000
3. Maret/March	14 000	14 000	14 000	14 000
4. April/April	14 000	14 000	14 000	14 000
5. Mei/May	14 000	14 000	14 000	14 000
6. Juni/June	14 000	14 000	14 000	14 000
7. Juli/July	12 000	13 000	13 000	13 000
8. Agustus/August	13 000	14 000	14 000	14 000
9. September/September	13 000	14 000	14 000	14 000
10. Oktober/October	13 000	14 000	14 000	14 000
11. November/November	13 000	14 000	14 000	14 000
12. Desember/December	13 000	14 000	14 000	14 000

Catatan/Note: ...

Sumber/Source: Survei Harga Konsumen, 2020/ Consumers Price Survey, 2020

Lanjutan Tabel/*Continued Table* 11.2.1

Bulan/Month	Tepung Terigu/Wheat flour (Rp/Kg)			Daging Ayam/ Chicken meat (Rp/Kg)
	Segitiga Biru	Cakra Kembar	Kunci	
(1)	(6)	(7)	(8)	(9)
1. Januari/January	10 000	13 000	12 500	21 250
2. Februari/February	10 000	13 000	12 500	21 875
3. Maret/March	10 000	13 000	12 500	21 000
4. April/April	10 000	13 000	12 500	20 000
5. Mei/May	10 000	13 000	12 500	26 000
6. Juni/June	10 000	13 000	12 500	30 000
7. Juli/July	10 000	13 000	12 500	23 000
8. Agustus/August	10 000	13 000	12 500	19 667
9. September/September	10 000	13 000	12 500	25 000
10. Oktober/October	10 000	13 000	12 500	30 000
11. November/November	10 000	13 000	12 500	28 000
12. Desember/December	10 000	13 000	12 500	28 000

Lanjutan Tabel/*Continued Table* 11.2.1

Bulan/Month	Daging Sapi /Beef (Rp/Kg)	Susu Bubuk/Milk Powder (Rp/Doos)	
		Bendera (400 GR) instant	Dancow (400 GR) Full Cream
(1)	(10)	(11)	(12)
1. Januari/January	120 000	38 500	42 800
2. Februari/February	120 000	38 500	42 800
3. Maret/March	120 000	38 500	42 800
4. April/April	120 000	38 500	42 800
5. Mei/May	120 000	38 500	42 800
6. Juni/June	120 000	38 500	42 800
7. Juli/July	120 000	38 500	42 800
8. Agustus/August	120 000	38 500	42 800
9. September/September	120 000	38 500	42 800
10. Oktober/October	120 000	38 500	42 800
11. November/November	120 000	38 500	42 800
12. Desember/December	120 000	38 500	42 800

Lanjutan Tabel/*Continued Table* 11.2.1

Bulan/ <i>Month</i>	Sisy Bubuk Indomilk (400 GR) Coklat	Susu Kental Manis / <i>Sweetened Condensed Milk</i>		
		Bendera (Putih) (Rp/Kaleng)	Indomilk (Putih) (Rp/Kaleng)	Carnation (Putih) (Rp/Kaleng)
(1)	(13)	(14)	(15)	(16)
1. Januari/ <i>January</i>	28 500	14 000	9 800	11 500
2. Februari/ <i>February</i>	28 500	14 000	9 800	11 500
3. Maret/ <i>March</i>	28 500	14 000	9 800	11 500
4. April/ <i>April</i>	28 500	14 000	9 800	11 500
5. Mei/ <i>May</i>	28 500	14 000	9 800	11 500
6. Juni/ <i>June</i>	28 500	14 000	9 800	11 500
7. Juli/ <i>July</i>	28 500	14 000	9 800	11 500
8. Agustus/ <i>August</i>	28 500	14 000	9 800	11 500
9. September/ <i>September</i>	28 500	14 000	9 800	11 500
10. Oktober/ <i>October</i>	28 500	14 000	9 800	11 500
11. November/ <i>November</i>	28 500	14 000	9 800	11 500
12. Desember/ <i>December</i>	28 500	14 000	9 800	11 500

Lanjutan Tabel/Continued Table 11.2.1

Bulan/Month	Susu Balita / Milk for Toddlers		
	Dancow Balita (400 GR) (Rp/Doos)	Bendera 123 (400 GR) (Rp/Doos)	SGM I (400 GR) (Rp/ Doos)
(1)	(17)	(18)	(19)
1. Januari/January	47 000	41 000	36 300
2. Februari/February	47 000	41 000	36 300
3. Maret/March	47 000	41 000	36 300
4. April/April	47 000	41 000	36 300
5. Mei/May	47 000	41 000	36 300
6. Juni/June	47 000	41 000	36 300
7. Juli/July	47 000	41 000	36 300
8. Agustus/August	47 000	41 000	36 300
9. September/September	47 000	41 000	36 300
10. Oktober/October	47 000	41 000	36 300
11. November/November	47 000	41 000	36 300
12. Desember/December	47 000	41 000	36 300

Lanjutan Tabel/*Continued Table* 11.2.1

Bulan/Month	Susu Bayi / Baby Milk		
	SGM 2 (400 GR) (Rp/Doos)	Lactogen 2 (350 GR) (Rp/Doos)	Nutrilon 2 (400 GR) (Rp/Doos)
(1)	(20)	(21)	(22)
1. Januari/January	36 300	50 000	92 000
2. Februari/February	36 300	50 000	92 000
3. Maret/March	36 300	50 000	92 000
4. April/April	36 300	50 000	92 000
5. Mei/May	36 300	50 000	92 000
6. Juni/June	36 300	50 000	92 000
7. Juli/July	36 300	50 000	92 000
8. Agustus/August	36 300	50 000	92 000
9. September/September	36 300	50 000	92 000
10. Oktober/October	36 300	50 000	92 000
11. November/November	36 300	50 000	92 000
12. Desember/December	36 300	50 000	92 000

Lanjutan Tabel/Continued Table 11.2.1

Bulan/Month	Telur Ayam Kampung - Sedang (Rp/Butir)	Telur Ayam - Baik (Rp/10 Butir)	Tahu Mentah - Tabing (Rp/Kg)	Tempe - Bungkus Daun (Rp/Kg)
(1)	(23)	(24)	(25)	(26)
1. Januari/January	3 000	14 417	8 200	15 000
2. Februari/February	3 000	14 000	8 200	15 000
3. Maret/March	3 000	14 667	8 200	15 000
4. April/April	3 000	14 333	8 200	15 000
5. Mei/May	3 000	11 333	8 200	15 000
6. Juni/June	3 000	14 667	8 200	15 000
7. Juli/July	3 000	16 667	8 200	15 000
8. Agustus/August	3 000	16 667	8 200	15 000
9. September/September	3 000	15 667	8 200	15 000
10. Oktober/October	3 000	16 000	8 200	15 000
11. November/November	3 000	16 000	8 200	15 000
12. Desember/December	3 000	17 000	8 200	15 000

Lanjutan Tabel/*Continued Table* 11.2.1

Bulan/ <i>Month</i>	Tempe -Bungkus Plastik (Rp/ Kg)	Bawang Merah Kampung -Bersih-Besar (Rp/Kg)	Cabe Merah/ <i>Red Chili</i>	
			Kampung -Besar- Segar (Rp/Kg)	Jawa -Besar- Segar (Rp/Kg)
(1)	(27)	(28)	(29)	(30)
1. Januari/ <i>January</i>	14 500	35 000	40 000	38 667
2. Februari/ <i>February</i>	14 500	33 500	43 500	44 000
3. Maret/ <i>March</i>	14 500	27 000	35 500	44 000
4. April/ <i>April</i>	14 500	32 000	12 000	15 000
5. Mei/ <i>May</i>	14 500	38 000	18 000	20 000
6. Juni/ <i>June</i>	14 500	35 000	40 000	38 667
7. Juli/ <i>July</i>	14 500	28 000	27 500	24 000
8. Agustus/ <i>August</i>	14 500	25 500	22 500	21 000
9. September/ <i>September</i>	14 500	25 000	26 000	24 333
10. Oktober/ <i>October</i>	14 500	31 500	47 000	40 000
11. November/ <i>November</i>	14 500	29 667	42 333	41 000
12. Desember/ <i>December</i>	14 500	28 250	58 000	46 000

Lanjutan Tabel/Continued Table 11.2.1

Bulan/Month	Minyak Goreng/Cooking Oil				
	Sawit (Curah) (Rp/ Kemas)	Bimoli Spesial 2 LTR (Rp/Kemas)	Tropical 2 ltr (Rp/Kemas)	Filma 2 LTR (Rp/Kemas)	Sania 2 LTR (Rp/Kemas)
	(1)	(31)	(32)	(33)	(34)
1. Januari/January	13 000	27 000	27 000	27 000	27 000
2. Februari/February	12 000	27 000	27 000	27 000	27 000
3. Maret/March	13 000	27 000	27 000	27 000	27 000
4. April/April	13 000	27 000	27 000	27 000	27 000
5. Mei/May	13 000	27 000	27 000	27 000	27 000
6. Juni/June	13 000	27 000	27 000	27 000	27 000
7. Juli/July	11 000	27 000	27 000	27 000	27 000
8. Agustus/August	12 000	27 000	27 000	27 000	27 000
9. September/September	13 000	27 000	27 000	27 000	27 000
10. Oktober/October	13 500	28 000	28 000	28 000	28 000
11. November/November	13 500	28 000	28 000	28 000	28 000
12. Desember/December	13 500	29 000	28 000	29 000	28 000

Lanjutan Tabel/*Continued Table* 11.2.1

Bulan/Month	Gula Pasir / Sugar SHS 1 (Rp/Kg)	Semen Cement Padang (50 KG) (Rp/Zak)	Sabun Cream Diterjen / Cream Detergen Soap	
			Ekonomi (320 GR) (Rp/Kemas)	Wings (320 GR) (Rp/Kemas)
(1)	(36)	(37)	(38)	(39)
1. Januari/January	14 000	63 000	2 400	2 400
2. Februari/February	15 000	63 000	2 400	2 400
3. Maret/March	17 000	63 000	2 400	2 400
4. April/April	14 000	63 000	2 400	2 400
5. Mei/May	14 000	63 000	2 400	2 400
6. Juni/June	14 000	63 000	2 400	2 400
7. Juli/July	13 750	63 000	2 400	2 400
8. Agustus/August	13 000	63 000	2 400	2 400
9. September/September	14 000	63 000	2 400	2 400
10. Oktober/October	14 000	63 000	2 400	2 400
11. November/November	14 000	63 000	2 400	2 400
12. Desember/December	13 000	63 000	2 400	2 400

Lanjutan Tabel/Continued Table 11.2.1

Bulan/Month	Cabe Rawit Cayenne pepper Segar (Rp/Kg)	Rinso anti noda (1 KG) (Rp/ Kemas)	Sabun Deterjen Bubuk Powder Detergent Soap	
			So Klin (1 KG) (Rp/Kemas)	Daia (1000 GR) (Rp/Kemas)
(1)	(40)	(41)	(42)	(43)
1. Januari/January	37 750	19 000	19 000	16 000
2. Februari/February	36 500	19 000	19 000	16 000
3. Maret/March	31 000	19 000	19 000	16 000
4. April/April	15 000	19 000	19 000	16 000
5. Mei/May	24 000	19 000	19 000	16 000
6. Juni/June	37 750	19 000	19 000	16 000
7. Juli/July	32 000	19 000	19 000	16 000
8. Agustus/August	29 250	19 000	19 000	16 000
9. September/September	25 000	19 000	19 000	16 000
10. Oktober/October	32 000	19 000	19 000	16 000
11. November/November	40 000	19 000	19 000	16 000
12. Desember/December	50 000	19 000	19 000	16 000

Lanjutan Tabel/*Continued Table* 11.2.1

Bulan/ <i>Month</i>	Emas Perhiasan / <i>Gold Jewellery</i>		
	24 Karat (Rp/Gram)	22 Karat (Rp/Gram)	18 Karat (Rp/Gram)
(1)	(44)	(45)	(46)
1. Januari/ <i>January</i>	554 000	498 600	443 200
2. Februari/ <i>February</i>	554 000	498 600	443 200
3. Maret/ <i>March</i>	554 000	498 600	443 200
4. April/ <i>April</i>	554 000	498 600	443 200
5. Mei/ <i>May</i>	556 000	500 400	444 800
6. Juni/ <i>June</i>	560 000	504 000	448 000
7. Juli/ <i>July</i>	665 200	598 680	532 160
8. Agustus/ <i>August</i>	750 250	675 225	600 200
9. September/ <i>September</i>	762 750	686 475	610 200
10. Oktober/ <i>October</i>	741 940	667 746	593 552
11. November/ <i>November</i>	741 940	667 746	593 552
12. Desember/ <i>December</i>	741 940	667 746	593 552

Catatan/*Note*: ...Sumber/*Source*: Survei Harga Konsumen, 2020/ *Consumers Price Survey, 2020*

Bab

12

PRODUK DOMESTIK REGIONAL BRUTO

GROSS DOMESTIC REGIONAL PRODUCT

Atas Dasar
Harga Berlaku

6.823.641.86

*At current
market place*

**PDRB
2020**



Atas Dasar
Harga Konstan

4.413.625.08

*At constant
market place*

Laju
pertumbuhan

**PDRB
2020**



Atas Dasar
Harga Konstan

-1.66

*At constant
market place*

3 BESAR
STRUKTUR
PEREKONOMIAN
KOTA
PAYAKUMBUH
TAHUN 2020

25.13 % Perdagangan Besar dan Eceran;
Reparasi Mobil dan Sepesa Motor

13.76 % Konstruksi

7.56 % Informasi dan Komunikasi

PENJELASAN TEKNIS

TECHNICAL NOTES

1. Penghitungan statistik neraca nasional mengikuti buku petunjuk yang diterbitkan oleh Perserikatan Bangsa Bangsa (PBB) dikenal sebagai Sistem Neraca Nasional (SNN). SNN adalah rekomendasi internasional tentang bagaimana menyusun ukuran aktivitas ekonomi yang sesuai dengan standar neraca baku yang didasarkan pada prinsip-prinsip ekonomi. Rekomendasi yang dimaksud dinyatakan dalam sekumpulan konsep, definisi, klasifikasi, dan aturan neraca yang disepakati secara internasional dalam mengukur indikator tertentu seperti Produk Domestik Bruto (PDB). Salah satu bentuk adaptasi pencatatan statistik nasional adalah melakukan perubahan tahun dasar PDB Indonesia dari tahun 2000 ke 2010. Perubahan tahun dasar PDB dilakukan seiring dengan mengadopsi rekomendasi PBB yang tertuang dalam Sistem Neraca Nasional 2008 (SNA 2008).
2. Produk Domestik Bruto pada tingkat nasional serta Produk Domestik Regional Bruto (PDRB) pada tingkat regional (provinsi/kab/kota) menggambarkan kemampuan suatu wilayah untuk menciptakan nilai tambah pada suatu waktu tertentu.

1. *The method used to estimate national accounts statistics is based on the standard guidelines formed by United Nation known as System of National Accounts (SNA). SNA is the internationally agreed standard set of recommendations on how to compile measures of economic activity in accordance with strict accounting conventions based on economic principles. The recommendations are expressed in term of a set of concepts, definitions, classifications and accounting rules that comprise the internationally agreed standard for measuring indicators such as Gross Domestic Product (GDP). One of the improvement in the national statistical system is to rebase GDP form base year 2000 to 2010 in order to capture current economic condition. It is in line with the United Nations (UN) recommendation on 2008 SNA.*
2. *The basic measure of the value added arising from economic activity is known as Gross Domestic Product at the national level and Gross Regional Domestic Product (GRDP) at the regional level (provinces/regencies/municipalities). To compile*

Untuk menyusun PDB maupun PDRB digunakan 2 pendekatan, yaitu lapangan usaha dan pengeluaran. Keduanya menyajikan komposisi data nilai tambah dirinci menurut sumber kegiatan ekonomi (lapangan usaha) dan menurut komponen penggunaannya. PDB maupun PDRB dari sisi lapangan usaha merupakan penjumlahan seluruh komponen nilai tambah bruto yang mampu diciptakan oleh sektor-sektor ekonomi atas berbagai aktivitas produksinya. Sedangkan dari sisi pengeluaran menjelaskan tentang penggunaan dari nilai tambah tersebut.

3. PDRB menurut lapangan usaha mengalami perubahan klasifikasi dari 9 lapangan usaha menjadi 17 lapangan usaha. PDB menurut lapangan usaha dirinci menurut total nilai tambah dari seluruh sektor ekonomi yang mencakup lapangan usaha Pertanian, Kehutanan, dan Perikanan; Pertambangan dan Penggalian; Industri Pengolahan; Pengadaan Listrik dan Gas; Pengadaan Air, Pengelolaan Sampah, Limbah dan Daur Ulang; Konstruksi; Perdagangan Besar dan Eceran, Reparasi Mobil dan Sepeda Motor; Transportasi dan Pergudangan; Penyediaan Akomodasi dan Makan Minum; Informasi dan Komunikasi;

these statistics, two approaches have been used, i.e. "production approach" and "expenditure approach". The first approach is to measure value added produced by various kinds of economic activities, while the second approach is to measure final uses of the country's output. In other words, GDP/GRDP is the sum of total value added produced by all economic industries (activities) and the way of using it.

3. *GDRP by Industrial Origin change from 9 sectors to 17 industries. GDP by industry is class GDP by industry classification changes ified by types of economic activities such as Agriculture, Forestry and Fishing; Mining and Quarrying; Manufacturing; Electricity and Gas; Water supply, Sewerage, Waste Management and Remediation Activities; Construction; Wholesale and Retail Trade; Repair of Motor Vehicles and Motorcycles; Transportation and Storage; Accommodation and Food Service Activities; Information and Communication; Financial and Insurance Activities; Real Estate Activities; Business Activities; Public Administration; Defence*

Jasa Keuangan dan Asuransi; Real Estat; Jasa Perusahaan; Administrasi Pemerintahan, Pertahanan dan Jaminan Sosial Wajib; Jasa Pendidikan; Jasa Kesehatan dan Kegiatan Sosial; dan Jasa lainnya.

4. PDB menurut pengeluaran mengalami perubahan klasifikasi dimana pengeluaran konsumsi Lembaga Non Profit yang Melayani Rumah Tangga (LNPRM) yang sebelumnya termasuk bagian dari pengeluaran konsumsi rumah tangga menjadi komponen terpisah. Sehingga klasifikasi PDB menurut pengeluaran dirinci menjadi 7 komponen yaitu komponen pengeluaran konsumsi rumah tangga, pengeluaran konsumsi LNPRM, pengeluaran konsumsi pemerintah, pembentukan modal tetap bruto, perubahan inventori, ekspor barang dan jasa, dan impor barang dan jasa.
5. Pengeluaran konsumsi rumah tangga mencakup berbagai pengeluaran konsumsi akhir rumah tangga atas barang dan jasa untuk memenuhi kebutuhan individu ataupun kelompok secara langsung. Pengeluaran rumah tangga di sini mencakup makanan dan minuman selain restoran; pakaian, alas kaki dan jasa perawatannya; perumahan dan perlengkapan

and Compulsory Social Security; Education; Human Health and Social Work Activities; and Other Services Activities.

4. *GDP by expenditure classification changes where consumption expenditure Non-profit Institutions Serving Households (NPISH) previously included as part of household consumption expenditure is taken out into separate component. So that, GDP by type of expenditures is classified into: household consumption expenditure, NPISH consumption expenditure, government consumption expenditure, gross fixed capital formation, changes in inventories, exports of goods and services and imports of goods and services.*
5. *Household consumption expenditures consist of expenditures incurred by households, which are used for both individual or collective needs. Household consumptions are classified into food and beverages other than restaurants; clothing, footwear, and related maintenance services; housing and household equipment; health and education; transport and communication; restaurants and hotels; and others*

rumah tangga; kesehatan dan pendidikan; transportasi dan komunikasi; restoran dan hotel serta lainnya.

6. Pengeluaran Konsumsi Pemerintah terdiri dari Pengeluaran Konsumsi Individu dan Pengeluaran Konsumsi Kolektif. Barang dan jasa individu merupakan barang dan jasa privat, dimana ciri-ciri barang privat adalah a) Scarcity, yaitu ada kelangkaan/ keterbatasan dalam jumlah; b) Excludable consumption, yaitu konsumsi suatu barang dapat dibatasi hanya pada mereka yang memenuhi persyaratan tertentu (biasanya harga); c) Rivalrous competition, yaitu konsumsi oleh satu konsumen akan mengurangi atau menghilangkan kesempatan pihak lain untuk melakukan hal serupa. Contoh barang dan jasa yang dihasilkan pemerintah dan tergolong sebagai barang dan jasa individu adalah jasa pelayanan kesehatan pemerintah di rumah Sakit / puskesmas dan jasa pendidikan di sekolah/universitas negeri. Sedangkan barang dan jasa kolektif ekuivalen dengan barang publik yang memiliki ciri a) Non rivalry, yaitu penggunaan satu konsumen terhadap suatu barang tidak mengurangi kesempatan
 6. *Government consumption expenditure consists of Individual Consumption Expenditure and Collective Consumption Expenditure. Individual goods and services are private goods and services, which the characteristics of private goods is a) Scarcity, that there is a scarcity/limited in number; b) Excludable consumption, the consumption of goods can be limited only to those who meet certain requirements (usually the price); c) Rivalrous competition, ie consumption by the consumer will reduce or eliminate the chance of another party to do so. Examples of goods and services produced by government and classified as goods and services of individuals is the government health services in hospitals/health centers and education services in schools/universities. Collective goods and services equivalent to public goods characterized by a) Non-rivalry, namely the use of a consumer for an item does not reduce the chance of another consumer to also consume goods; b) Non-excludable, i.e. when a public good available, then nothing can hinder anyone to benefit from the goods or in other words everyone has access to the goods. Examples of goods and*

konsumen lain untuk juga mengkonsumsi barang tersebut; b) Non excludable, yaitu apabila suatu barang publik tersedia, maka tidak ada yang dapat menghalangi siapapun untuk memperoleh manfaat dari barang tersebut atau dengan kata lain setiap orang memiliki akses ke barang tersebut. Contoh barang dan jasa yang dihasilkan pemerintah dan tergolong sebagai barang dan jasa kolektif adalah jasa pertahanan yang dilakukan TNI dan keamanan yang dilakukan kepolisian.

7. Pembentukan Modal Tetap Bruto (PMTB) mencakup pengadaan, pembuatan, dan pembelian barang modal. Barang modal dimaksud adalah barang-barang yang digunakan untuk proses produksi, tahan lama atau yang mempunyai umur pemakaian lebih dari satu tahun seperti bangunan, mesin-mesin dan alat angkutan. Termasuk pula di sini perbaikan besar (berat) yang sifatnya memperpanjang umur atau mengubah bentuk atau kapasitas barang modal tersebut. Pengeluaran barang modal untuk keperluan militer juga dicakup sebagai PMTB. Klasifikasi komponen PMTB dibagi menjadi 6 sub komponen yaitu Konstruksi; Mesin dan Peralatan; Kendaraan; Peralatan Lainnya; *Cultivated Biological*

services produced by government and classified as collective goods and services is carried military defense services and the police's security.

7. *Gross Fixed Capital Formation (GFCF) includes procurement, manufacture, and the purchase of capital goods. Capital goods are goods which are used for the production process, durable or have a service life of more than one year such as buildings, machinery, and transportation equipment. Including here: huge improvement that are to extend the life or changing the shape or the capacity of the capital goods. Capital expenditures for military purposes are also covered as GFCF. GFCF component are classified into six sub-components: Construction; Machinery and Equipment; vehicle; Other equipment; Cultivated Biological Resources (CBR) and Intellectual Property Product.*

Resources (CBR) dan Produk Kekayaan Intelektual.

8. Ekspor barang dan jasa merupakan transaksi perdagangan barang dan jasa dari penduduk (residen) ke bukan penduduk (nonresiden). Impor barang dan jasa adalah transaksi perdagangan dari bukan penduduk ke penduduk. Ekspor atau impor barang terjadi pada saat terjadi perubahan hak kepemilikan barang antara penduduk dengan bukan penduduk (dengan atau tanpa perpindahan fisik barang tersebut). Pada PDB dengan tahun dasar 2010, ekspor dan impor barang dirinci menjadi nonmigas dan migas.
 9. Produk Domestik Bruto maupun agregat turunannya disajikan dalam 2 (dua) versi penilaian, yaitu atas dasar "harga berlaku" dan atas dasar "harga konstan". Disebut sebagai harga berlaku karena seluruh agregat dinilai dengan menggunakan harga pada tahun berjalan, sedangkan harga konstan penilaiannya didasarkan kepada harga satu tahun dasar tertentu, dalam publikasi ini digunakan harga tahun 2010.
 10. Laju pertumbuhan Produk Domestik Bruto diperoleh dari perhitungan PDB atas dasar harga konstan. Diperoleh
8. *Exports of goods and services consist of transactions of goods and services from residents to non-residents. Imports of goods and services consist of transaction of goods and services from non-residents to residents. Exports and imports of goods occur when there are changes in ownership of goods between residents and non-residents (with or without physical movements of goods across frontiers). On the GDP at 2010 basic year, exports and imports of goods specified into non oil and gas and oil and gas.*
 9. *GDP and its aggregations are presented in two forms: at current market prices and at constant base year market prices. In presenting current market prices, all aggregates are valued at current market prices, while base year constant market prices are shown by valuing all aggregates at fixed base year prices. Year of 2010 is used as the base year in this publication*
 10. *Growth rate of Gross Domestic Product is derived from GDP at constant market prices. It is obtained by subtracting the value of GDP year n with the value of*

dengan cara mengurangi nilai PDB pada tahun ke-n terhadap nilai pada tahun ke n-1 (tahun sebelumnya), dibagi dengan nilai pada tahun ke n-1, dikalikan dengan 100 persen. Laju pertumbuhan menunjukkan perkembangan agregat pendapatan dari satu waktu tertentu terhadap waktu sebelumnya.

GDP year n-1, divided by the value of GDP year n-1 then multiplied by 100 percent. The growth rate of GDP explains the income growth during the given period.

<https://payakumbuhkota.bps.go.id>

ULASAN

PDRB menggunakan sistem baru dimulai pada tahun 2014. PDRB Kota Payakumbuh atas dasar harga berlaku tahun 2020 sebesar 5,203 triliun rupiah. Kategori G, Usaha Perdagangan Besar dan Eceran, Reparasi mobil memiliki distribusi terbesar yaitu 1,24 triliun, sedangkan yang paling kecil adalah pengadaan listrik dan gas sebesar 3,2419 milyar. Laju pertumbuhan ekonomi Kota Payakumbuh tahun 2020 sebesar 6,19 persen.

DESCRIPTION

GRDP of Payakumbuh City based on the 2020 current price is IDR 5.203 trillion. Category G, wholesale and retail business, car repair has the largest distribution, namely 1.24 trillion, while the smallest is the provision of electricity and gas amounting to 3.2419 billion. The economic growth rate of Payakumbuh City in 2020 is 6.19 percent

<https://payakumbuhkota.bps.go.id>

Tabel
Table 12.1

Produk Domestik Regional Bruto Atas Dasar Harga Berlaku Menurut Lapangan Usaha di Kota Payakumbuh (juta rupiah), 2016-2020
Gross Regional Domestic Product at Current Market Prices by Industry at Payakumbuh Municipality (million rupiahs), 2016-2020

Lapangan Usaha/Industry		2016
	(1)	(2)
A	Pertanian, Kehutanan, dan Perikanan/ <i>Agriculture, Forestry, and Fishing</i>	374 141,62
B	Pertambangan dan Penggalian/ <i>Mining and Quarrying</i>	31 985,70
C	Industri Pengolahan/ <i>Manufacturing</i>	291 224,66
D	Pengadaan Listrik dan Gas/ <i>Electricity and Gas</i>	3 241,90
E	Pengadaan Air; Pengelolaan Sampah, Limbah, dan Daur Ulang/ <i>Water Supply; Sewerage, Waste Management, and Remediation Activities</i>	13 913,12
F	Konstruksi/ <i>Construction</i>	693 984,24
G	Perdagangan Besar dan Eceran; Reparasi Mobil dan Sepeda Motor/ <i>Wholesale and Retail Trade; Repair of Motor Vehicles and Motorcycles</i>	1 240 827,06
H	Transportasi dan Pergudangan/ <i>Transportation and Storage</i>	667 333,32
I	Penyediaan Akomodasi dan Makan Minum/ <i>Accommodation and Food Service Activities</i>	160 507,84
J	Informasi dan Komunikasi/ <i>Information and Communication</i>	363 993,10
K	Jasa Keuangan dan Asuransi/ <i>Financial and Insurance Activities</i>	343 267,50
L	Real Estat/ <i>Real Estate Activities</i>	156 452,10
M,N	Jasa Perusahaan/ <i>Business Activities</i>	13 512,00
O	Administrasi Pemerintahan, Pertahanan, dan Jaminan Sosial Wajib/ <i>Public Administration and Defence; Compulsory Social Security</i>	363 685,30
P	Jasa Pendidikan/ <i>Education</i>	233 407,50
Q	Jasa Kesehatan dan Kegiatan Sosial/ <i>Human Health and Social Work Activities</i>	73 725,20
R,S,T,U	Jasa Lainnya/ <i>Other Services Activities</i>	177 918,20
Produk Domestik Rergional Bruto Gross Domestict Regional Product		5 203 120,37

Lanjutan Tabel/Continued Table 12.1

Lapangan Usaha/Industry		2017
	(1)	(3)
A	Pertanian, Kehutanan, dan Perikanan/ <i>Agriculture, Forestry, and Fishing</i>	397 080,33
B	Pertambangan dan Penggalian/ <i>Mining and Quarrying</i>	32 991,64
C	Industri Pengolahan/ <i>Manufacturing</i>	296 555,53
D	Pengadaan Listrik dan Gas/ <i>Electricity and Gas</i>	3 626,45
E	Pengadaan Air; Pengelolaan Sampah, Limbah, dan Daur Ulang/ <i>Water Supply; Sewerage, Waste Management, and Remediation Activities</i>	14 552,17
F	Konstruksi/ <i>Construction</i>	761 083,28
G	Perdagangan Besar dan Eceran; Reparasi Mobil dan Sepeda Motor/ <i>Wholesale and Retail Trade; Repair of Motor Vehicles and Motorcycles</i>	1 380 679,29
H	Transportasi dan Pergudangan/ <i>Transportation and Storage</i>	706 098,33
I	Penyediaan Akomodasi dan Makan Minum/ <i>Accommodation and Food Service Activities</i>	176 721,35
J	Informasi dan Komunikasi/ <i>Information and Communication</i>	403 003,24
K	Jasa Keuangan dan Asuransi/ <i>Financial and Insurance Activities</i>	354 380,96
L	Real Estat/ <i>Real Estate Activities</i>	164 408,64
M,N	Jasa Perusahaan/ <i>Business Activities</i>	14 436,60
O	Administrasi Pemerintahan, Pertahanan, dan Jaminan Sosial Wajib/ <i>Public Administration and Defence; Compulsory Social Security</i>	400 759,97
P	Jasa Pendidikan/ <i>Education</i>	254 316,70
Q	Jasa Kesehatan dan Kegiatan Sosial/ <i>Human Health and Social Work Activities</i>	80 834,62
R,S,T,U	Jasa Lainnya/ <i>Other Services Activities</i>	198 155,34
Produk Domestik Regional Bruto Gross Domestict Regional Product		5 639 684,44

Lanjutan Tabel/*Continued Table* 12.1

Lapangan Usaha/Industry		2018
	(1)	(4)
A	Pertanian, Kehutanan, dan Perikanan/ <i>Agriculture, Forestry, and Fishing</i>	413 827,66
B	Pertambangan dan Penggalian/ <i>Mining and Quarrying</i>	34 498,78
C	Industri Pengolahan/ <i>Manufacturing</i>	314 831,47
D	Pengadaan Listrik dan Gas/ <i>Electricity and Gas</i>	3 922,55
E	Pengadaan Air; Pengelolaan Sampah, Limbah, dan Daur Ulang/ <i>Water Supply; Sewerage, Waste Management, and Remediation Activities</i>	15 109,51
F	Konstruksi/ <i>Construction</i>	832 699,94
G	Perdagangan Besar dan Eceran; Reparasi Mobil dan Sepeda Motor/ <i>Wholesale and Retail Trade; Repair of Motor Vehicles and Motorcycles</i>	1 542 874,45
H	Transportasi dan Pergudangan/ <i>Transportation and Storage</i>	766 254,57
I	Penyediaan Akomodasi dan Makan Minum/ <i>Accommodation and Food Service Activities</i>	198 504,76
J	Informasi dan Komunikasi/ <i>Information and Communication</i>	448 958,59
K	Jasa Keuangan dan Asuransi/ <i>Financial and Insurance Activities</i>	366 749,63
L	Real Estat/ <i>Real Estate Activities</i>	173 380,72
M,N	Jasa Perusahaan/ <i>Business Activities</i>	15 271,11
O	Administrasi Pemerintahan, Pertahanan, dan Jaminan Sosial Wajib/ <i>Public Administration and Defence; Compulsory Social Security</i>	422 546,36
P	Jasa Pendidikan/ <i>Education</i>	277 385,68
Q	Jasa Kesehatan dan Kegiatan Sosial/ <i>Human Health and Social Work Activities</i>	87 625,70
R,S,T,U	Jasa Lainnya/ <i>Other Services Activities</i>	220 258,83
Produk Domestik Regional Bruto		6 134 700,30
Gross Domestic Regional Product		

Lanjutan Tabel/Continued Table 12.1

Lapangan Usaha/Industry		2019*
	(1)	(5)
A	Pertanian, Kehutanan, dan Perikanan/ <i>Agriculture, Forestry, and Fishing</i>	433 472,70
B	Pertambangan dan Penggalian/ <i>Mining and Quarrying</i>	35 570,90
C	Industri Pengolahan/ <i>Manufacturing</i>	327 323,08
D	Pengadaan Listrik dan Gas/ <i>Electricity and Gas</i>	4 380,00
E	Pengadaan Air; Pengelolaan Sampah, Limbah, dan Daur Ulang/ <i>Water Supply; Sewerage, Waste Management, and Remediation Activities</i>	16 534,87
F	Konstruksi/ <i>Construction</i>	939 219,58
G	Perdagangan Besar dan Eceran; Reparasi Mobil dan Sepeda Motor/ <i>Wholesale and Retail Trade; Repair of Motor Vehicles and Motorcycles</i>	1 714 777,49
H	Transportasi dan Pergudangan/ <i>Transportation and Storage</i>	860 457,53
I	Penyediaan Akomodasi dan Makan Minum/ <i>Accommodation and Food Service Activities</i>	228 069,39
J	Informasi dan Komunikasi/ <i>Information and Communication</i>	515 756,13
K	Jasa Keuangan dan Asuransi/ <i>Financial and Insurance Activities</i>	390 511,01
L	Real Estat/ <i>Real Estate Activities</i>	191 572,00
M,N	Jasa Perusahaan/ <i>Business Activities</i>	16 719,91
O	Administrasi Pemerintahan, Pertahanan, dan Jaminan Sosial Wajib/ <i>Public Administration and Defence; Compulsory Social Security</i>	477 456,65
P	Jasa Pendidikan/ <i>Education</i>	316 858,00
Q	Jasa Kesehatan dan Kegiatan Sosial/ <i>Human Health and Social Work Activities</i>	100 290,95
R,S,T,U	Jasa Lainnya/ <i>Other Services Activities</i>	255 460,00
Produk Domestik Regional Bruto Gross Domestict Regional Product		6 824 430,16

Lanjutan Tabel/*Continued Table* 12.1

Lapangan Usaha/ <i>Industry</i>		2020 **
	(1)	(6)
A	Pertanian, Kehutanan, dan Perikanan/ <i>Agriculture, Forestry, and Fishing</i>	438 673,94
B	Pertambangan dan Penggalian/ <i>Mining and Quarrying</i>	35 410,17
C	Industri Pengolahan/ <i>Manufacturing</i>	331 871,95
D	Pengadaan Listrik dan Gas/ <i>Electricity and Gas</i>	4 155,66
E	Pengadaan Air; Pengelolaan Sampah, Limbah, dan Daur Ulang/ <i>Water Supply; Sewerage, Waste Management, and Remediation Activities</i>	16 278,59
F	Konstruksi/ <i>Construction</i>	932 935,72
G	Perdagangan Besar dan Eceran; Reparasi Mobil dan Sepeda Motor/ <i>Wholesale and Retail Trade; Repair of Motor Vehicles and Motorcycles</i>	1 673 597,29
H	Transportasi dan Pergudangan/ <i>Transportation and Storage</i>	799 911,39
I	Penyediaan Akomodasi dan Makan Minum/ <i>Accommodation and Food Service Activities</i>	206 615,13
J	Informasi dan Komunikasi/ <i>Information and Communication</i>	563 204,22
K	Jasa Keuangan dan Asuransi/ <i>Financial and Insurance Activities</i>	403 016,34
L	Real Estat/ <i>Real Estate Activities</i>	198 156,20
M,N	Jasa Perusahaan/ <i>Business Activities</i>	16 225,36
O	Administrasi Pemerintahan, Pertahanan, dan Jaminan Sosial Wajib/ <i>Public Administration and Defence; Compulsory Social Security</i>	517 029,81
P	Jasa Pendidikan/ <i>Education</i>	337 224,44
Q	Jasa Kesehatan dan Kegiatan Sosial/ <i>Human Health and Social Work Activities</i>	111 389,13
R,S,T,U	Jasa Lainnya/ <i>Other Services Activities</i>	237 946,55
Produk Domestik Rergional Bruto Gross Domestic Regional Product		6 823 641,86

Catatan/*Note*: * angka sementara/*Preliminary Figure*; ** Angka sangat sementara/*Very Preliminary Figure*

Sumber/*Source*: Badan Pusat Statistik Kota Payakumbuh / *BPS-Statistics of Payakumbuh Municipality*

Tabel
Table 12.2

Produk Domestik Regional Bruto Atas Dasar Harga Konstan 2010 Menurut Lapangan Usaha di Kota Payakumbuh (juta rupiah), 2016-2020
Gross Regional Domestic Product at 2010 Constant Market Prices by Industry at Payakumbuh Municipality (million rupiahs), 2016-2020

Lapangan Usaha/Industry		2016
	(1)	(2)
A	Pertanian, Kehutanan, dan Perikanan/ <i>Agriculture, Forestry, and Fishing</i>	257 764,45
B	Pertambangan dan Penggalian/ <i>Mining and Quarrying</i>	20 939,40
C	Industri Pengolahan/ <i>Manufacturing</i>	225 115,13
D	Pengadaan Listrik dan Gas/ <i>Electricity and Gas</i>	2 489,34
E	Pengadaan Air; Pengelolaan Sampah, Limbah, dan Daur Ulang/ <i>Water Supply; Sewerage, Waste Management, and Remediation Activities</i>	13 192,07
F	Konstruksi/ <i>Construction</i>	479 091,84
G	Perdagangan Besar dan Eceran; Reparasi Mobil dan Sepeda Motor/ <i>Wholesale and Retail Trade; Repair of Motor Vehicles and Motorcycles</i>	871 203,20
H	Transportasi dan Pergudangan/ <i>Transportation and Storage</i>	515 593,50
I	Penyediaan Akomodasi dan Makan Minum/ <i>Accommodation and Food Service Activities</i>	98 080,30
J	Informasi dan Komunikasi/ <i>Information and Communication</i>	335 794,90
K	Jasa Keuangan dan Asuransi/ <i>Financial and Insurance Activities</i>	241 635,50
L	Real Estat/ <i>Real Estate Activities</i>	108 004,00
M,N	Jasa Perusahaan/ <i>Business Activities</i>	10 320,30
O	Administrasi Pemerintahan, Pertahanan, dan Jaminan Sosial Wajib/ <i>Public Administration and Defence; Compulsory Social Security</i>	259 887,90
P	Jasa Pendidikan/ <i>Education</i>	148 621,70
Q	Jasa Kesehatan dan Kegiatan Sosial/ <i>Human Health and Social Work Activities</i>	56 660,70
R,S,T,U	Jasa Lainnya/ <i>Other Services Activities</i>	122 878,30
Produk Domestik Regional Bruto Gross Domestic Regional Product		3 767 272,54

Lanjutan Tabel/*Continued Table* 12.2

Lapangan Usaha/ <i>Industry</i>		2017
	(1)	(3)
A	Pertanian, Kehutanan, dan Perikanan/ <i>Agriculture, Forestry, and Fishing</i>	270 119,72
B	Pertambangan dan Penggalian/ <i>Mining and Quarrying</i>	21 559,51
C	Industri Pengolahan/ <i>Manufacturing</i>	226 461,78
D	Pengadaan Listrik dan Gas/ <i>Electricity and Gas</i>	2 586,74
E	Pengadaan Air; Pengelolaan Sampah, Limbah, dan Daur Ulang/ <i>Water Supply; Sewerage, Waste Management, and Remediation Activities</i>	13 616,81
F	Konstruksi/ <i>Construction</i>	518 846,91
G	Perdagangan Besar dan Eceran; Reparasi Mobil dan Sepeda Motor/ <i>Wholesale and Retail Trade; Repair of Motor Vehicles and Motorcycles</i>	931 218,92
H	Transportasi dan Pergudangan/ <i>Transportation and Storage</i>	538 259,46
I	Penyediaan Akomodasi dan Makan Minum/ <i>Accommodation and Food Service Activities</i>	106 501,19
J	Informasi dan Komunikasi/ <i>Information and Communication</i>	366 399,99
K	Jasa Keuangan dan Asuransi/ <i>Financial and Insurance Activities</i>	247 383,34
L	Real Estat/ <i>Real Estate Activities</i>	112 157,10
M,N	Jasa Perusahaan/ <i>Business Activities</i>	10 907,55
O	Administrasi Pemerintahan, Pertahanan, dan Jaminan Sosial Wajib/ <i>Public Administration and Defence; Compulsory Social Security</i>	275 750,18
P	Jasa Pendidikan/ <i>Education</i>	159 690,91
Q	Jasa Kesehatan dan Kegiatan Sosial/ <i>Human Health and Social Work Activities</i>	61 266,96
R,S,T,U	Jasa Lainnya/ <i>Other Services Activities</i>	135 127,27
Produk Domestik Regional Bruto Gross Domestic Regional Product		3 997 854,36

Lanjutan Tabel/Continued Table 12.2

Lapangan Usaha/Industry		2018
	(1)	(4)
A	Pertanian, Kehutanan, dan Perikanan/ <i>Agriculture, Forestry, and Fishing</i>	270 766,04
B	Pertambangan dan Penggalian/ <i>Mining and Quarrying</i>	22 342,67
C	Industri Pengolahan/ <i>Manufacturing</i>	236 689,86
D	Pengadaan Listrik dan Gas/ <i>Electricity and Gas</i>	2 691,94
E	Pengadaan Air; Pengelolaan Sampah, Limbah, dan Daur Ulang/ <i>Water Supply; Sewerage, Waste Management, and Remediation Activities</i>	13 791,64
F	Konstruksi/ <i>Construction</i>	557 007,14
G	Perdagangan Besar dan Eceran; Reparasi Mobil dan Sepeda Motor/ <i>Wholesale and Retail Trade; Repair of Motor Vehicles and Motorcycles</i>	997 108,76
H	Transportasi dan Pergudangan/ <i>Transportation and Storage</i>	574 307,71
I	Penyediaan Akomodasi dan Makan Minum/ <i>Accommodation and Food Service Activities</i>	115 108,13
J	Informasi dan Komunikasi/ <i>Information and Communication</i>	398 920,19
K	Jasa Keuangan dan Asuransi/ <i>Financial and Insurance Activities</i>	249 665,64
L	Real Estat/ <i>Real Estate Activities</i>	116 639,26
M,N	Jasa Perusahaan/ <i>Business Activities</i>	11 348,74
O	Administrasi Pemerintahan, Pertahanan, dan Jaminan Sosial Wajib/ <i>Public Administration and Defence; Compulsory Social Security</i>	288 594,14
P	Jasa Pendidikan/ <i>Education</i>	172 286,69
Q	Jasa Kesehatan dan Kegiatan Sosial/ <i>Human Health and Social Work Activities</i>	65 708,47
R,S,T,U	Jasa Lainnya/ <i>Other Services Activities</i>	145 685,73
Produk Domestik Rergional Bruto Gross Domestict Regional Product		4 238 662,76

Lanjutan Tabel/*Continued Table* 12.2

Lapangan Usaha/ <i>Industry</i>		2019*
	(1)	(5)
A	Pertanian, Kehutanan, dan Perikanan/ <i>Agriculture, Forestry, and Fishing</i>	270 129,44
B	Pertambangan dan Penggalian/ <i>Mining and Quarrying</i>	22 380,83
C	Industri Pengolahan/ <i>Manufacturing</i>	243 377,81
D	Pengadaan Listrik dan Gas/ <i>Electricity and Gas</i>	2 757,49
E	Pengadaan Air; Pengelolaan Sampah, Limbah, dan Daur Ulang/ <i>Water Supply; Sewerage, Waste Management, and Remediation Activities</i>	14 115,63
F	Konstruksi/ <i>Construction</i>	594 976,20
G	Perdagangan Besar dan Eceran; Reparasi Mobil dan Sepeda Motor/ <i>Wholesale and Retail Trade; Repair of Motor Vehicles and Motorcycles</i>	1 063 641,99
H	Transportasi dan Pergudangan/ <i>Transportation and Storage</i>	610 878,26
I	Penyediaan Akomodasi dan Makan Minum/ <i>Accommodation and Food Service Activities</i>	124 379,16
J	Informasi dan Komunikasi/ <i>Information and Communication</i>	435 873,42
K	Jasa Keuangan dan Asuransi/ <i>Financial and Insurance Activities</i>	254 189,68
L	Real Estat/ <i>Real Estate Activities</i>	122 844,50
M,N	Jasa Perusahaan/ <i>Business Activities</i>	11 864,84
O	Administrasi Pemerintahan, Pertahanan, dan Jaminan Sosial Wajib/ <i>Public Administration and Defence; Compulsory Social Security</i>	302 399,80
P	Jasa Pendidikan/ <i>Education</i>	186 495,55
Q	Jasa Kesehatan dan Kegiatan Sosial/ <i>Human Health and Social Work Activities</i>	70 657,57
R,S,T,U	Jasa Lainnya/ <i>Other Services Activities</i>	157 242,32
Produk Domestik Regional Bruto Gross Domestic Regional Product		4 488 204,49

Lanjutan Tabel/Continued Table 12.2

Lapangan Usaha/Industry		2020 **
	(1)	(6)
A	Pertanian, Kehutanan, dan Perikanan/ <i>Agriculture, Forestry, and Fishing</i>	274 034,54
B	Pertambangan dan Penggalian/ <i>Mining and Quarrying</i>	21 913,82
C	Industri Pengolahan/ <i>Manufacturing</i>	235 577,09
D	Pengadaan Listrik dan Gas/ <i>Electricity and Gas</i>	2 586,43
E	Pengadaan Air; Pengelolaan Sampah, Limbah, dan Daur Ulang/ <i>Water Supply; Sewerage, Waste Management, and Remediation Activities</i>	13 858,87
F	Konstruksi/ <i>Construction</i>	559 385,32
G	Perdagangan Besar dan Eceran; Reparasi Mobil dan Sepeda Motor/ <i>Wholesale and Retail Trade; Repair of Motor Vehicles and Motorcycles</i>	1 052 808,55
H	Transportasi dan Pergudangan/ <i>Transportation and Storage</i>	553 472,48
I	Penyediaan Akomodasi dan Makan Minum/ <i>Accommodation and Food Service Activities</i>	109 928,27
J	Informasi dan Komunikasi/ <i>Information and Communication</i>	480 567,25
K	Jasa Keuangan dan Asuransi/ <i>Financial and Insurance Activities</i>	257 470,63
L	Real Estat/ <i>Real Estate Activities</i>	123 081,43
M,N	Jasa Perusahaan/ <i>Business Activities</i>	11 372,72
O	Administrasi Pemerintahan, Pertahanan, dan Jaminan Sosial Wajib/ <i>Public Administration and Defence; Compulsory Social Security</i>	300 955,65
P	Jasa Pendidikan/ <i>Education</i>	198 099,26
Q	Jasa Kesehatan dan Kegiatan Sosial/ <i>Human Health and Social Work Activities</i>	76 923,91
R,S,T,U	Jasa Lainnya/ <i>Other Services Activities</i>	141 588,85
Produk Domestik Rergional Bruto Gross Domestict Regional Product		4 413 625,08

Catatan/Note: * angka sementara/*Preliminary Figure*; ** Angka sangat sementara/*Very Preliminary Figure*

Sumber/Source: Badan Pusat Statistik Kota Payakumbuh / *BPS-Statistics of Payakumbuh Municipality*

Tabel
Table 12.3

Distribusi Persentase Produk Domestik Regional Bruto Atas Dasar Harga Berlaku Menurut Lapangan Usaha di Kota Payakumbuh, 2016-2020
Percentage Distribution of Gross Regional Domestic Product at Current Market Prices by Industry at Payakumbuh Municipality, 2016-2020

Lapangan Usaha/Industry		2016
(1)		(2)
A	Pertanian, Kehutanan, dan Perikanan/ <i>Agriculture, Forestry, and Fishing</i>	7,19
B	Pertambangan dan Penggalian/ <i>Mining and Quarrying</i>	0,61
C	Industri Pengolahan/ <i>Manufacturing</i>	5,60
D	Pengadaan Listrik dan Gas/ <i>Electricity and Gas</i>	0,06
E	Pengadaan Air; Pengelolaan Sampah, Limbah, dan Daur Ulang/ <i>Water Supply; Sewerage, Waste Management, and Remediation Activities</i>	0,27
F	Konstruksi/ <i>Construction</i>	13,34
G	Perdagangan Besar dan Eceran; Reparasi Mobil dan Sepeda Motor/ <i>Wholesale and Retail Trade; Repair of Motor Vehicles and Motorcycles</i>	23,85
H	Transportasi dan Pergudangan/ <i>Transportation and Storage</i>	12,83
I	Penyediaan Akomodasi dan Makan Minum/ <i>Accommodation and Food Service Activities</i>	3,08
J	Informasi dan Komunikasi/ <i>Information and Communication</i>	7,00
K	Jasa Keuangan dan Asuransi/ <i>Financial and Insurance Activities</i>	6,60
L	Real Estat/ <i>Real Estate Activities</i>	3,01
M,N	Jasa Perusahaan/ <i>Business Activities</i>	0,26
O	Administrasi Pemerintahan, Pertahanan, dan Jaminan Sosial Wajib/ <i>Public Administration and Defence; Compulsory Social Security</i>	6,99
P	Jasa Pendidikan/ <i>Education</i>	4,49
Q	Jasa Kesehatan dan Kegiatan Sosial/ <i>Human Health and Social Work Activities</i>	1,42
R,S,T,U	Jasa Lainnya/ <i>Other Services Activities</i>	3,42
Produk Domestik Regional Bruto Gross Domestic Regional Product		100,00

Lanjutan Tabel/Continued Table 12.3

Lapangan Usaha/Industry		2017
(1)		(2)
A	Pertanian, Kehutanan, dan Perikanan/ <i>Agriculture, Forestry, and Fishing</i>	7,04
B	Pertambangan dan Penggalian/ <i>Mining and Quarrying</i>	0,58
C	Industri Pengolahan/ <i>Manufacturing</i>	5,26
D	Pengadaan Listrik dan Gas/ <i>Electricity and Gas</i>	0,06
E	Pengadaan Air; Pengelolaan Sampah, Limbah, dan Daur Ulang/ <i>Water Supply; Sewerage, Waste Management, and Remediation Activities</i>	0,26
F	Konstruksi/ <i>Construction</i>	13,50
G	Perdagangan Besar dan Eceran; Reparasi Mobil dan Sepeda Motor/ <i>Wholesale and Retail Trade; Repair of Motor Vehicles and Motorcycles</i>	24,48
H	Transportasi dan Pergudangan/ <i>Transportation and Storage</i>	12,52
I	Penyediaan Akomodasi dan Makan Minum/ <i>Accommodation and Food Service Activities</i>	3,13
J	Informasi dan Komunikasi/ <i>Information and Communication</i>	7,15
K	Jasa Keuangan dan Asuransi/ <i>Financial and Insurance Activities</i>	6,28
L	Real Estat/ <i>Real Estate Activities</i>	2,92
M,N	Jasa Perusahaan/ <i>Business Activities</i>	0,26
O	Administrasi Pemerintahan, Pertahanan, dan Jaminan Sosial Wajib/ <i>Public Administration and Defence; Compulsory Social Security</i>	7,11
P	Jasa Pendidikan/ <i>Education</i>	4,51
Q	Jasa Kesehatan dan Kegiatan Sosial/ <i>Human Health and Social Work Activities</i>	1,43
R,S,T,U	Jasa Lainnya/ <i>Other Services Activities</i>	3,51
Produk Domestik Regional Bruto Gross Domestict Regional Product		100,00

Lanjutan Tabel/*Continued Table* 12.3

Lapangan Usaha/Industry		2018
	(1)	(2)
A	Pertanian, Kehutanan, dan Perikanan/ <i>Agriculture, Forestry, and Fishing</i>	6,75
B	Pertambangan dan Penggalian/ <i>Mining and Quarrying</i>	0,56
C	Industri Pengolahan/ <i>Manufacturing</i>	5,13
D	Pengadaan Listrik dan Gas/ <i>Electricity and Gas</i>	0,06
E	Pengadaan Air; Pengelolaan Sampah, Limbah, dan Daur Ulang/ <i>Water Supply; Sewerage, Waste Management, and Remediation Activities</i>	0,25
F	Konstruksi/ <i>Construction</i>	13,57
G	Perdagangan Besar dan Eceran; Reparasi Mobil dan Sepeda Motor/ <i>Wholesale and Retail Trade; Repair of Motor Vehicles and Motorcycles</i>	25,15
H	Transportasi dan Pergudangan/ <i>Transportation and Storage</i>	12,49
I	Penyediaan Akomodasi dan Makan Minum/ <i>Accommodation and Food Service Activities</i>	3,24
J	Informasi dan Komunikasi/ <i>Information and Communication</i>	7,32
K	Jasa Keuangan dan Asuransi/ <i>Financial and Insurance Activities</i>	5,98
L	Real Estat/ <i>Real Estate Activities</i>	2,83
M,N	Jasa Perusahaan/ <i>Business Activities</i>	0,25
O	Administrasi Pemerintahan, Pertahanan, dan Jaminan Sosial Wajib/ <i>Public Administration and Defence; Compulsory Social Security</i>	6,89
P	Jasa Pendidikan/ <i>Education</i>	4,52
Q	Jasa Kesehatan dan Kegiatan Sosial/ <i>Human Health and Social Work Activities</i>	1,43
R,S,T,U	Jasa Lainnya/ <i>Other Services Activities</i>	3,59
Produk Domestik Regional Bruto Gross Domestic Regional Product		100,00

Lanjutan Tabel/Continued Table 12.3

Lapangan Usaha/Industry		2019*
	(1)	(2)
A	Pertanian, Kehutanan, dan Perikanan/ <i>Agriculture, Forestry, and Fishing</i>	6,35
B	Pertambangan dan Penggalian/ <i>Mining and Quarrying</i>	0,52
C	Industri Pengolahan/ <i>Manufacturing</i>	4,80
D	Pengadaan Listrik dan Gas/ <i>Electricity and Gas</i>	0,06
E	Pengadaan Air; Pengelolaan Sampah, Limbah, dan Daur Ulang/ <i>Water Supply; Sewerage, Waste Management, and Remediation Activities</i>	0,24
F	Konstruksi/ <i>Construction</i>	13,76
G	Perdagangan Besar dan Eceran; Reparasi Mobil dan Sepeda Motor/ <i>Wholesale and Retail Trade; Repair of Motor Vehicles and Motorcycles</i>	25,13
H	Transportasi dan Pergudangan/ <i>Transportation and Storage</i>	12,61
I	Penyediaan Akomodasi dan Makan Minum/ <i>Accommodation and Food Service Activities</i>	3,34
J	Informasi dan Komunikasi/ <i>Information and Communication</i>	7,56
K	Jasa Keuangan dan Asuransi/ <i>Financial and Insurance Activities</i>	5,72
L	Real Estat/ <i>Real Estate Activities</i>	2,81
M,N	Jasa Perusahaan/ <i>Business Activities</i>	0,25
O	Administrasi Pemerintahan, Pertahanan, dan Jaminan Sosial Wajib/ <i>Public Administration and Defence; Compulsory Social Security</i>	7,00
P	Jasa Pendidikan/ <i>Education</i>	4,64
Q	Jasa Kesehatan dan Kegiatan Sosial/ <i>Human Health and Social Work Activities</i>	1,47
R,S,T,U	Jasa Lainnya/ <i>Other Services Activities</i>	3,74
Produk Domestik Rergional Bruto Gross Domestict Regional Product		100,00

Lanjutan Tabel/*Continued Table* 12.3

Lapangan Usaha/ <i>Industry</i>		2020**
	(1)	(2)
A	Pertanian, Kehutanan, dan Perikanan/ <i>Agriculture, Forestry, and Fishing</i>	6,43
B	Pertambangan dan Penggalian/ <i>Mining and Quarrying</i>	0,52
C	Industri Pengolahan/ <i>Manufacturing</i>	4,86
D	Pengadaan Listrik dan Gas/ <i>Electricity and Gas</i>	0,06
E	Pengadaan Air; Pengelolaan Sampah, Limbah, dan Daur Ulang/ <i>Water Supply; Sewerage, Waste Management, and Remediation Activities</i>	0,24
F	Konstruksi/ <i>Construction</i>	13,67
G	Perdagangan Besar dan Eceran; Reparasi Mobil dan Sepeda Motor/ <i>Wholesale and Retail Trade; Repair of Motor Vehicles and Motorcycles</i>	24,53
H	Transportasi dan Pergudangan/ <i>Transportation and Storage</i>	11,72
I	Penyediaan Akomodasi dan Makan Minum/ <i>Accommodation and Food Service Activities</i>	3,03
J	Informasi dan Komunikasi/ <i>Information and Communication</i>	8,25
K	Jasa Keuangan dan Asuransi/ <i>Financial and Insurance Activities</i>	5,91
L	Real Estat/ <i>Real Estate Activities</i>	2,90
M,N	Jasa Perusahaan/ <i>Business Activities</i>	0,24
O	Administrasi Pemerintahan, Pertahanan, dan Jaminan Sosial Wajib/ <i>Public Administration and Defence; Compulsory Social Security</i>	7,58
P	Jasa Pendidikan/ <i>Education</i>	4,94
Q	Jasa Kesehatan dan Kegiatan Sosial/ <i>Human Health and Social Work Activities</i>	1,63
R,S,T,U	Jasa Lainnya/ <i>Other Services Activities</i>	3,49
Produk Domestik Regional Bruto Gross Domestic Regional Product		100,00

Catatan/*Note*: * angka sementara/*Preliminary Figure*; ** Angka sangat sementara/*Very Preliminary Figure*

Sumber/*Source*: Badan Pusat Statistik Kota Payakumbuh / *BPS-Statistics of Payakumbuh Municipality*

Tabel
Table 12.4

Laju Pertumbuhan Produk Domestik Regional Bruto Atas Dasar Harga Konstan 2010 Menurut Lapangan Usaha di Kota Payakumbuh (persen), 2016-2020
Growth Rate of Gross Regional Domestic Product at 2010 Constant Market Prices by Industry at Payakumbuh Municipality (percent), 2016-2020

Lapangan Usaha/Industry		2016
(1)		(2)
A	Pertanian, Kehutanan, dan Perikanan/ <i>Agriculture, Forestry, and Fishing</i>	2,51
B	Pertambangan dan Penggalian/ <i>Mining and Quarrying</i>	2,68
C	Industri Pengolahan/ <i>Manufacturing</i>	7,24
D	Pengadaan Listrik dan Gas/ <i>Electricity and Gas</i>	10,71
E	Pengadaan Air; Pengelolaan Sampah, Limbah, dan Daur Ulang/ <i>Water Supply; Sewerage, Waste Management, and Remediation Activities</i>	1,31
F	Konstruksi/ <i>Construction</i>	7,56
G	Perdagangan Besar dan Eceran; Reparasi Mobil dan Sepeda Motor/ <i>Wholesale and Retail Trade; Repair of Motor Vehicles and Motorcycles</i>	4,87
H	Transportasi dan Pergudangan/ <i>Transportation and Storage</i>	4,95
I	Penyediaan Akomodasi dan Makan Minum/ <i>Accommodation and Food Service Activities</i>	13,35
J	Informasi dan Komunikasi/ <i>Information and Communication</i>	9,93
K	Jasa Keuangan dan Asuransi/ <i>Financial and Insurance Activities</i>	8,05
L	Real Estat/ <i>Real Estate Activities</i>	4,59
M,N	Jasa Perusahaan/ <i>Business Activities</i>	5,42
O	Administrasi Pemerintahan, Pertahanan, dan Jaminan Sosial Wajib/ <i>Public Administration and Defence; Compulsory Social Security</i>	3,34
P	Jasa Pendidikan/ <i>Education</i>	8,01
Q	Jasa Kesehatan dan Kegiatan Sosial/ <i>Human Health and Social Work Activities</i>	4,62
R,S,T,U	Jasa Lainnya/ <i>Other Services Activities</i>	7,02
Produk Domestik Regional Bruto Gross Domestic Regional Product		6,08

Lanjutan Tabel/*Continued Table* 12.4

Lapangan Usaha/ <i>Industry</i>		2017
	(1)	(2)
A	Pertanian, Kehutanan, dan Perikanan/ <i>Agriculture, Forestry, and Fishing</i>	4,79
B	Pertambangan dan Penggalian/ <i>Mining and Quarrying</i>	2,96
C	Industri Pengolahan/ <i>Manufacturing</i>	0,60
D	Pengadaan Listrik dan Gas/ <i>Electricity and Gas</i>	3,91
E	Pengadaan Air; Pengelolaan Sampah, Limbah, dan Daur Ulang/ <i>Water Supply; Sewerage, Waste Management, and Remediation Activities</i>	3,22
F	Konstruksi/ <i>Construction</i>	8,30
G	Perdagangan Besar dan Eceran; Reparasi Mobil dan Sepeda Motor/ <i>Wholesale and Retail Trade; Repair of Motor Vehicles and Motorcycles</i>	6,89
H	Transportasi dan Pergudangan/ <i>Transportation and Storage</i>	4,40
I	Penyediaan Akomodasi dan Makan Minum/ <i>Accommodation and Food Service Activities</i>	8,59
J	Informasi dan Komunikasi/ <i>Information and Communication</i>	9,11
K	Jasa Keuangan dan Asuransi/ <i>Financial and Insurance Activities</i>	2,38
L	Real Estat/ <i>Real Estate Activities</i>	3,85
M,N	Jasa Perusahaan/ <i>Business Activities</i>	5,69
O	Administrasi Pemerintahan, Pertahanan, dan Jaminan Sosial Wajib/ <i>Public Administration and Defence; Compulsory Social Security</i>	6,10
P	Jasa Pendidikan/ <i>Education</i>	7,45
Q	Jasa Kesehatan dan Kegiatan Sosial/ <i>Human Health and Social Work Activities</i>	8,13
R,S,T,U	Jasa Lainnya/ <i>Other Services Activities</i>	9,97
Produk Domestik Rergional Bruto Gross Domestict Regional Product		6,12

Lanjutan Tabel/Continued Table 12.4

Lapangan Usaha/Industry		2018
	(1)	(2)
A	Pertanian, Kehutanan, dan Perikanan/ <i>Agriculture, Forestry, and Fishing</i>	0,24
B	Pertambangan dan Penggalian/ <i>Mining and Quarrying</i>	3,63
C	Industri Pengolahan/ <i>Manufacturing</i>	4,52
D	Pengadaan Listrik dan Gas/ <i>Electricity and Gas</i>	4,07
E	Pengadaan Air; Pengelolaan Sampah, Limbah, dan Daur Ulang/ <i>Water Supply; Sewerage, Waste Management, and Remediation Activities</i>	1,28
F	Konstruksi/ <i>Construction</i>	7,35
G	Perdagangan Besar dan Eceran; Reparasi Mobil dan Sepeda Motor/ <i>Wholesale and Retail Trade; Repair of Motor Vehicles and Motorcycles</i>	7,08
H	Transportasi dan Pergudangan/ <i>Transportation and Storage</i>	6,70
I	Penyediaan Akomodasi dan Makan Minum/ <i>Accommodation and Food Service Activities</i>	8,08
J	Informasi dan Komunikasi/ <i>Information and Communication</i>	8,88
K	Jasa Keuangan dan Asuransi/ <i>Financial and Insurance Activities</i>	0,92
L	Real Estat/ <i>Real Estate Activities</i>	4,00
M,N	Jasa Perusahaan/ <i>Business Activities</i>	4,04
O	Administrasi Pemerintahan, Pertahanan, dan Jaminan Sosial Wajib/ <i>Public Administration and Defence; Compulsory Social Security</i>	4,66
P	Jasa Pendidikan/ <i>Education</i>	7,89
Q	Jasa Kesehatan dan Kegiatan Sosial/ <i>Human Health and Social Work Activities</i>	7,25
R,S,T,U	Jasa Lainnya/ <i>Other Services Activities</i>	7,81
Produk Domestik Rergional Bruto Gross Domestict Regional Product		6,02

Lanjutan Tabel/*Continued Table 12.4*

Lapangan Usaha/Industry		2019*
	(1)	(2)
A	Pertanian, Kehutanan, dan Perikanan/ <i>Agriculture, Forestry, and Fishing</i>	-0,24
B	Pertambangan dan Penggalian/ <i>Mining and Quarrying</i>	0,17
C	Industri Pengolahan/ <i>Manufacturing</i>	2,83
D	Pengadaan Listrik dan Gas/ <i>Electricity and Gas</i>	2,44
E	Pengadaan Air; Pengelolaan Sampah, Limbah, dan Daur Ulang/ <i>Water Supply; Sewerage, Waste Management, and Remediation Activities</i>	2,35
F	Konstruksi/ <i>Construction</i>	6,82
G	Perdagangan Besar dan Eceran; Reparasi Mobil dan Sepeda Motor/ <i>Wholesale and Retail Trade; Repair of Motor Vehicles and Motorcycles</i>	6,67
H	Transportasi dan Pergudangan/ <i>Transportation and Storage</i>	6,37
I	Penyediaan Akomodasi dan Makan Minum/ <i>Accommodation and Food Service Activities</i>	8,05
J	Informasi dan Komunikasi/ <i>Information and Communication</i>	9,26
K	Jasa Keuangan dan Asuransi/ <i>Financial and Insurance Activities</i>	1,81
L	Real Estat/ <i>Real Estate Activities</i>	5,32
M,N	Jasa Perusahaan/ <i>Business Activities</i>	4,55
O	Administrasi Pemerintahan, Pertahanan, dan Jaminan Sosial Wajib/ <i>Public Administration and Defence; Compulsory Social Security</i>	4,78
P	Jasa Pendidikan/ <i>Education</i>	8,25
Q	Jasa Kesehatan dan Kegiatan Sosial/ <i>Human Health and Social Work Activities</i>	7,53
R,S,T,U	Jasa Lainnya/ <i>Other Services Activities</i>	7,93
Produk Domestik Regional Bruto		5,89
Gross Domestic Regional Product		

Lanjutan Tabel/Continued Table 12.4

Lapangan Usaha/Industry		2020**
	(1)	(2)
A	Pertanian, Kehutanan, dan Perikanan/ <i>Agriculture, Forestry, and Fishing</i>	1,45
B	Pertambangan dan Penggalian/ <i>Mining and Quarrying</i>	-2,09
C	Industri Pengolahan/ <i>Manufacturing</i>	-3,21
D	Pengadaan Listrik dan Gas/ <i>Electricity and Gas</i>	-6,20
E	Pengadaan Air; Pengelolaan Sampah, Limbah, dan Daur Ulang/ <i>Water Supply; Sewerage, Waste Management, and Remediation Activities</i>	-1,82
F	Konstruksi/ <i>Construction</i>	-5,98
G	Perdagangan Besar dan Eceran; Reparasi Mobil dan Sepeda Motor/ <i>Wholesale and Retail Trade; Repair of Motor Vehicles and Motorcycles</i>	-1,02
H	Transportasi dan Pergudangan/ <i>Transportation and Storage</i>	-9,40
I	Penyediaan Akomodasi dan Makan Minum/ <i>Accommodation and Food Service Activities</i>	-11,62
J	Informasi dan Komunikasi/ <i>Information and Communication</i>	10,25
K	Jasa Keuangan dan Asuransi/ <i>Financial and Insurance Activities</i>	1,29
L	Real Estat/ <i>Real Estate Activities</i>	0,19
M,N	Jasa Perusahaan/ <i>Business Activities</i>	-4,15
O	Administrasi Pemerintahan, Pertahanan, dan Jaminan Sosial Wajib/ <i>Public Administration and Defence; Compulsory Social Security</i>	-0,48
P	Jasa Pendidikan/ <i>Education</i>	6,22
Q	Jasa Kesehatan dan Kegiatan Sosial/ <i>Human Health and Social Work Activities</i>	8,87
R,S,T,U	Jasa Lainnya/ <i>Other Services Activities</i>	-9,95
Produk Domestik Rergional Bruto Gross Domestic Regional Product		-1,66

Catatan/Note: * angka sementara/Preliminary Figure ; ** Angka sangat sementara/Very Preliminary Figure

Sumber/Source: Badan Pusat Statistik Kota Payakumbuh / BPS-Statistics of Payakumbuh Municipality

Tabel 12.5
Table

Produk Domestik Regional Bruto Atas Dasar Harga Berlaku Menurut Jenis Pengeluaran di Kota Payakumbuh (juta rupiah), 2015-2019
Gross Regional Domestic Product at Current Market Prices by Type of Expenditure at Payakumbuh Municipality (million rupiahs), 2015-2019

Jenis Pengeluaran/ <i>Type of Expenditure</i>	2015
(1)	(2)
1. Pengeluaran Konsumsi Rumah Tangga/ <i>Household Consumption Expenditure</i>	2 379 852,94
2. Pengeluaran Konsumsi LNPRT/ <i>NPISH Consumption Expenditure</i>	45 220,79
3. Pengeluaran Konsumsi Pemerintah/ <i>Government Consumption Expenditure</i>	698 757,42
4. Pembentukan Modal Tetap Bruto/ <i>Gross Fixed Capital Formation</i>	1 344 008,17
5. Perubahan Inventori/ <i>Changes in Inventories</i>	- 3 114,17
6. Net Ekspor Barang dan Jasa / <i>Net Exports of Goods and Services</i>	190 250,38
Produk Domestik Bruto/<i>Gross Domestic Product</i>	4 654 975,54

Lanjutan Tabel/Continued Table 12.5

Jenis Pengeluaran/Type of Expenditure	2016
(1)	(3)
1. Pengeluaran Konsumsi Rumah Tangga/ <i>Household Consumption Expenditure</i>	2 568 150,85
2. Pengeluaran Konsumsi LNPRT/ <i>NPISH Consumption Expenditure</i>	49 768,17
3. Pengeluaran Konsumsi Pemerintah/ <i>Government Consumption Expenditure</i>	745 650,19
4. Pembentukan Modal Tetap Bruto/ <i>Gross Fixed Capital Formation</i>	1 450 295,97
5. Perubahan Inventori/ <i>Changes in Inventories</i>	108 365,07
6. Net Ekspor Barang dan Jasa / <i>Net Exports of Goods and Services</i>	280 890,12
Produk Domestik Bruto/<i>Gross Domestic Product</i>	5 203 120,37

Lanjutan Tabel/*Continued Table* 12.5

Jenis Pengeluaran/<i>Type of Expenditure</i>	2017
(1)	(4)
1. Pengeluaran Konsumsi Rumah Tangga/ <i>Household Consumption Expenditure</i>	2 758 194,73
2. Pengeluaran Konsumsi LNPRT/ <i>NPISH Consumption Expenditure</i>	51 833,69
3. Pengeluaran Konsumsi Pemerintah/ <i>Government Consumption Expenditure</i>	782 042,80
4. Pembentukan Modal Tetap Bruto/ <i>Gross Fixed Capital Formation</i>	1 532 570,38
5. Perubahan Inventori/ <i>Changes in Inventories</i>	67 849,34
6. Net Ekspor Barang dan Jasa / <i>Net Exports of Goods and Services</i>	447 193,49
Produk Domestik Bruto/<i>Gross Domestic Product</i>	5 639 684,44

Lanjutan Tabel/*Continued Table 12.5*

Jenis Pengeluaran/<i>Type of Expenditure</i>	2018*
(1)	(5)
1. Pengeluaran Konsumsi Rumah Tangga/ <i>Household Consumption Expenditure</i>	2 999 584,06
2. Pengeluaran Konsumsi LNPRT/ <i>NPISH Consumption Expenditure</i>	56 460,57
3. Pengeluaran Konsumsi Pemerintah/ <i>Government Consumption Expenditure</i>	836 161,48
4. Pembentukan Modal Tetap Bruto/ <i>Gross Fixed Capital Formation</i>	1 646 627,25
5. Perubahan Inventori/ <i>Changes in Inventories</i>	126 072,08
6. Net Ekspor Barang dan Jasa / <i>Net Exports of Goods and Services</i>	471 340,89
Produk Domestik Bruto/<i>Gross Domestic Product</i>	6 136 246,34

Lanjutan Tabel/*Continued Table* 12.5

Jenis Pengeluaran/ <i>Type of Expenditure</i>	2019**
(1)	(6)
1. Pengeluaran Konsumsi Rumah Tangga/ <i>Household Consumption Expenditure</i>	3 289 894,54
2. Pengeluaran Konsumsi LNPRT/ <i>NPISH Consumption Expenditure</i>	65 086,65
3. Pengeluaran Konsumsi Pemerintah/ <i>Government Consumption Expenditure</i>	905 863,13
4. Pembentukan Modal Tetap Bruto/ <i>Gross Fixed Capital Formation</i>	1 782 252,14
5. Perubahan Inventori/ <i>Changes in Inventories</i>	- 1 868,25
6. Net Ekspor Barang dan Jasa / <i>Net Exports of Goods and Services</i>	787 331,16
Produk Domestik Bruto/<i>Gross Domestic Product</i>	6 828 559,37

Catatan/*Note*: * angka sementara/*Preliminary Figure* ; ** Angka sangat sementara/*Very Preliminary Figure*

Sumber/*Source*: Badan Pusat Statistik Kota Payakumbuh / *BPS-Statistics of Payakumbuh Municipality*

Tabel
Table 12.6

Produk Domestik Regional Bruto Atas Dasar Harga Konstan 2010 Menurut Jenis Pengeluaran di Kota Payakumbuh (juta rupiah), 2015-2019
Gross Regional Domestic Product at 2010 Constant Market Prices by Type of Expenditure at Payakumbuh Municipality (million rupiahs), 2015-2019

Jenis Pengeluaran/ <i>Type of Expenditure</i>	2015
(1)	(2)
1. Pengeluaran Konsumsi Rumah Tangga/ <i>Household Consumption Expenditure</i>	1 799 030,44
2. Pengeluaran Konsumsi LNPRT/ <i>NPISH Consumption Expenditure</i>	36 764,91
3. Pengeluaran Konsumsi Pemerintah/ <i>Government Consumption Expenditure</i>	505 137,84
4. Pembentukan Modal Tetap Bruto/ <i>Gross Fixed Capital Formation</i>	994 866,32
5. Perubahan Inventori/ <i>Changes in Inventories</i>	- 2 493,02
6. Net Ekspor Barang dan Jasa / <i>Net Exports of Goods and Services</i>	217 922,49
Produk Domestik Bruto/<i>Gross Domestic Product</i>	3 551 228,98

Lanjutan Tabel/*Continued Table* 12.6

Jenis Pengeluaran/<i>Type of Expenditure</i>	2016
(1)	(3)
1. Pengeluaran Konsumsi Rumah Tangga/ <i>Household Consumption Expenditure</i>	1 883 559,23
2. Pengeluaran Konsumsi LNPRT/ <i>NPISH Consumption Expenditure</i>	38 489,74
3. Pengeluaran Konsumsi Pemerintah/ <i>Government Consumption Expenditure</i>	510 094,70
4. Pembentukan Modal Tetap Bruto/ <i>Gross Fixed Capital Formation</i>	1 059 153,24
5. Perubahan Inventori/ <i>Changes in Inventories</i>	80 002,42
6. Net Ekspor Barang dan Jasa / <i>Net Exports of Goods and Services</i>	195 973,21
Produk Domestik Bruto/<i>Gross Domestic Product</i>	3 767 272,54

Lanjutan Tabel/*Continued Table 12.6*

Jenis Pengeluaran/<i>Type of Expenditure</i>	2017
(1)	(4)
1. Pengeluaran Konsumsi Rumah Tangga/ <i>Household Consumption Expenditure</i>	1 984 170,54
2. Pengeluaran Konsumsi LNPRT/ <i>NPISH Consumption Expenditure</i>	40 101,87
3. Pengeluaran Konsumsi Pemerintah/ <i>Government Consumption Expenditure</i>	513 220,05
4. Pembentukan Modal Tetap Bruto/ <i>Gross Fixed Capital Formation</i>	1 106 872,34
5. Perubahan Inventori/ <i>Changes in Inventories</i>	46 901,58
6. Net Ekspor Barang dan Jasa / <i>Net Exports of Goods and Services</i>	306 587,98
Produk Domestik Bruto/<i>Gross Domestic Product</i>	3 997 854,36

Lanjutan Tabel/*Continued Table* 12.6

Jenis Pengeluaran/<i>Type of Expenditure</i>	2018*
(1)	(5)
1. Pengeluaran Konsumsi Rumah Tangga/ <i>Household Consumption Expenditure</i>	2 091 117,25
2. Pengeluaran Konsumsi LNPRT/ <i>NPISH Consumption Expenditure</i>	42 585,05
3. Pengeluaran Konsumsi Pemerintah/ <i>Government Consumption Expenditure</i>	537 358,92
4. Pembentukan Modal Tetap Bruto/ <i>Gross Fixed Capital Formation</i>	1 151 683,66
5. Perubahan Inventori/ <i>Changes in Inventories</i>	89 013,89
6. Net Ekspor Barang dan Jasa / <i>Net Exports of Goods and Services</i>	328 013,70
Produk Domestik Bruto/<i>Gross Domestic Product</i>	4 239 772,47

Lanjutan Tabel/Continued Table 12.6

Jenis Pengeluaran/Type of Expenditure	2019**
(1)	(6)
1. Pengeluaran Konsumsi Rumah Tangga/ <i>Household Consumption Expenditure</i>	2 190 086,85
2. Pengeluaran Konsumsi LNPRT/ <i>NPISH Consumption Expenditure</i>	47 844,71
3. Pengeluaran Konsumsi Pemerintah/ <i>Government Consumption Expenditure</i>	561 916,95
4. Pembentukan Modal Tetap Bruto/ <i>Gross Fixed Capital Formation</i>	1 205 205,16
5. Perubahan Inventori/ <i>Changes in Inventories</i>	- 1 293,46
6. Net Ekspor Barang dan Jasa / <i>Net Exports of Goods and Services</i>	487 077,55
Produk Domestik Bruto/<i>Gross Domestic Product</i>	4 490 837,76

Catatan/Note: * angka sementara/*Preliminary Figure*; ** Angka sangat sementara/*Very Preliminary Figure*

Sumber/Source: Badan Pusat Statistik Kota Payakumbuh / *BPS-Statistics of Payakumbuh Municipality*

Tabel
Table 12.7

Distribusi Persentase Produk Domestik Regional Bruto Atas Dasar Harga Berlaku Menurut Pengeluaran di Kota Payakumbuh, 2015 - 2019
Percentage Distribution of Gross Regional Domestic Product at Current Prices by Expenditure at Payakumbuh Municipality (million rupiahs), 2015-2019

Jenis Pengeluaran/ <i>Type of Expenditure</i>	2015
(1)	(2)
1. Pengeluaran Konsumsi Rumah Tangga/ <i>Household Consumption Expenditure</i>	51,12
2. Pengeluaran Konsumsi LNPRT/ <i>NPISH Consumption Expenditure</i>	0,97
3. Pengeluaran Konsumsi Pemerintah/ <i>Government Consumption Expenditure</i>	15,01
4. Pembentukan Modal Tetap Bruto/ <i>Gross Fixed Capital Formation</i>	28,87
5. Perubahan Inventori/ <i>Changes in Inventories</i>	-0,07
6. Net Ekspor Barang dan Jasa / <i>Net Exports of Goods and Services</i>	4,09
Produk Domestik Bruto/<i>Gross Domestic Product</i>	100,00

Lanjutan Tabel/Continued Table 12.7

Jenis Pengeluaran/Type of Expenditure	2016
(1)	(3)
1. Pengeluaran Konsumsi Rumah Tangga/ <i>Household Consumption Expenditure</i>	49,36
2. Pengeluaran Konsumsi LNPRT/ <i>NPISH Consumption Expenditure</i>	0,96
3. Pengeluaran Konsumsi Pemerintah/ <i>Government Consumption Expenditure</i>	14,33
4. Pembentukan Modal Tetap Bruto/ <i>Gross Fixed Capital Formation</i>	27,87
5. Perubahan Inventori/ <i>Changes in Inventories</i>	2,08
6. Net Ekspor Barang dan Jasa / <i>Net Exports of Goods and Services</i>	5,40
Produk Domestik Bruto/<i>Gross Domestic Product</i>	100,00

Lanjutan Tabel/*Continued Table* 12.7

Jenis Pengeluaran/<i>Type of Expenditure</i>	2017
(1)	(4)
1. Pengeluaran Konsumsi Rumah Tangga/ <i>Household Consumption Expenditure</i>	48,91
2. Pengeluaran Konsumsi LNPRT/ <i>NPISH Consumption Expenditure</i>	0,92
3. Pengeluaran Konsumsi Pemerintah/ <i>Government Consumption Expenditure</i>	13,87
4. Pembentukan Modal Tetap Bruto/ <i>Gross Fixed Capital Formation</i>	27,17
5. Perubahan Inventori/ <i>Changes in Inventories</i>	1,20
6. Net Ekspor Barang dan Jasa / <i>Net Exports of Goods and Services</i>	7,93
Produk Domestik Bruto/<i>Gross Domestic Product</i>	100,00

Lanjutan Tabel/Continued Table 12.7

Jenis Pengeluaran/Type of Expenditure	2018*
(1)	(4)
1. Pengeluaran Konsumsi Rumah Tangga/ <i>Household Consumption Expenditure</i>	48,88
2. Pengeluaran Konsumsi LNPRT/ <i>NPISH Consumption Expenditure</i>	0,92
3. Pengeluaran Konsumsi Pemerintah/ <i>Government Consumption Expenditure</i>	13,63
4. Pembentukan Modal Tetap Bruto/ <i>Gross Fixed Capital Formation</i>	26,83
5. Perubahan Inventori/ <i>Changes in Inventories</i>	2,05
6. Net Ekspor Barang dan Jasa / <i>Net Exports of Goods and Services</i>	7,68
Produk Domestik Bruto/<i>Gross Domestic Product</i>	100,00

Lanjutan Tabel/*Continued Table* 12.7

Jenis Pengeluaran/<i>Type of Expenditure</i>	2019**
(1)	(6)
1. Pengeluaran Konsumsi Rumah Tangga/ <i>Household Consumption Expenditure</i>	48,18
2. Pengeluaran Konsumsi LNPRT/ <i>NPISH Consumption Expenditure</i>	0,95
3. Pengeluaran Konsumsi Pemerintah/ <i>Government Consumption Expenditure</i>	13,27
4. Pembentukan Modal Tetap Bruto/ <i>Gross Fixed Capital Formation</i>	26,10
5. Perubahan Inventori/ <i>Changes in Inventories</i>	-0,03
6. Net Ekspor Barang dan Jasa / <i>Net Exports of Goods and Services</i>	11,53
Produk Domestik Bruto/<i>Gross Domestic Product</i>	100,00

Catatan/*Note*: * angka sementara/*Preliminary Figure*; ** Angka sangat sementara/*Very Preliminary Figure*
 Sumber/*Source*: Badan Pusat Statistik Kota Payakumbuh / *BPS-Statistics of Payakumbuh Municipality*

Tabel
Table 12.8

Laju Pertumbuhan Produk Domestik Regional Bruto Atas Dasar Harga Konstan 2010 Menurut Pengeluaran di Kota Payakumbuh, 2015 - 2019
Growth rate of Gross Regional Domestic Product at 2010 Constant Prices by Expenditure at Payakumbuh Municipality (million rupiahs), 2015-2019

Jenis Pengeluaran/ <i>Type of Expenditure</i>	2015
(1)	(2)
1. Pengeluaran Konsumsi Rumah Tangga/ <i>Household Consumption Expenditure</i>	4,48
2. Pengeluaran Konsumsi LNPRT/ <i>NPISH Consumption Expenditure</i>	2,90
3. Pengeluaran Konsumsi Pemerintah/ <i>Government Consumption Expenditure</i>	10,66
4. Pembentukan Modal Tetap Bruto/ <i>Gross Fixed Capital Formation</i>	5,22
5. Perubahan Inventori/ <i>Changes in Inventories</i>	-
6. Net Ekspor Barang dan Jasa / <i>Net Exports of Goods and Services</i>	-
Produk Domestik Bruto/<i>Gross Domestic Product</i>	6,19

Lanjutan Tabel/*Continued Table* 12.8

Jenis Pengeluaran/<i>Type of Expenditure</i>	2016
(1)	(3)
1. Pengeluaran Konsumsi Rumah Tangga/ <i>Household Consumption Expenditure</i>	4,70
2. Pengeluaran Konsumsi LNPRT/ <i>NPISH Consumption Expenditure</i>	4,69
3. Pengeluaran Konsumsi Pemerintah/ <i>Government Consumption Expenditure</i>	0,98
4. Pembentukan Modal Tetap Bruto/ <i>Gross Fixed Capital Formation</i>	6,46
5. Perubahan Inventori/ <i>Changes in Inventories</i>	-
6. Net Ekspor Barang dan Jasa / <i>Net Exports of Goods and Services</i>	-
Produk Domestik Bruto/<i>Gross Domestic Product</i>	6,08

Lanjutan Tabel/*Continued Table 12.8*

Jenis Pengeluaran/<i>Type of Expenditure</i>	2017
(1)	(4)
1. Pengeluaran Konsumsi Rumah Tangga/ <i>Household Consumption Expenditure</i>	5,34
2. Pengeluaran Konsumsi LNPRT/ <i>NPISH Consumption Expenditure</i>	4,19
3. Pengeluaran Konsumsi Pemerintah/ <i>Government Consumption Expenditure</i>	0,61
4. Pembentukan Modal Tetap Bruto/ <i>Gross Fixed Capital Formation</i>	4,51
5. Perubahan Inventori/ <i>Changes in Inventories</i>	-
6. Net Ekspor Barang dan Jasa / <i>Net Exports of Goods and Services</i>	-
Produk Domestik Bruto/<i>Gross Domestic Product</i>	6,12

Lanjutan Tabel/*Continued Table* 12.8

Jenis Pengeluaran/<i>Type of Expenditure</i>	2018*
(1)	(4)
1. Pengeluaran Konsumsi Rumah Tangga/ <i>Household Consumption Expenditure</i>	5,39
2. Pengeluaran Konsumsi LNPRT/ <i>NPISH Consumption Expenditure</i>	6,19
3. Pengeluaran Konsumsi Pemerintah/ <i>Government Consumption Expenditure</i>	4,70
4. Pembentukan Modal Tetap Bruto/ <i>Gross Fixed Capital Formation</i>	4,05
5. Perubahan Inventori/ <i>Changes in Inventories</i>	-
6. Net Ekspor Barang dan Jasa / <i>Net Exports of Goods and Services</i>	-
Produk Domestik Bruto/<i>Gross Domestic Product</i>	6,05

Lanjutan Tabel/Continued Table 12.8

Jenis Pengeluaran/Type of Expenditure	2019**
(1)	(6)
1. Pengeluaran Konsumsi Rumah Tangga/ <i>Household Consumption Expenditure</i>	4,73
2. Pengeluaran Konsumsi LNPRT/ <i>NPISH Consumption Expenditure</i>	12,35
3. Pengeluaran Konsumsi Pemerintah/ <i>Government Consumption Expenditure</i>	4,57
4. Pembentukan Modal Tetap Bruto/ <i>Gross Fixed Capital Formation</i>	4,65
5. Perubahan Inventori/ <i>Changes in Inventories</i>	-
6. Net Ekspor Barang dan Jasa / <i>Net Exports of Goods and Services</i>	-
Produk Domestik Bruto/<i>Gross Domestic Product</i>	5,92

Catatan/Note: * angka sementara/*Preliminary Figure*; ** Angka sangat sementara/*Very Preliminary Figure*

Sumber/Source: Badan Pusat Statistik Kota Payakumbuh / *BPS-Statistics of Payakumbuh Municipality*

Bab

13

PERBANDINGAN ANTAR KABUPATEN/KOTA

Regency/Municipal Comparison

IPM SUMATERA BARAT TAHUN 2020 SEBESAR **72,38**



PENJELASAN TEKNIS

1. Sumber data yang digunakan dalam bab ini berasal dari Badan Pusat Statistik, baik dari sensus maupun survei yang telah dilaksanakan BPS.
2. Jumlah penduduk mengacu pada hasil Sensus Penduduk (SP) 2010. Data yang disajikan merupakan hasil SP2010 (Mei), penduduk pertengahan tahun 2010 (Juni), dan hasil proyeksi penduduk 2010 dan 2015. Tabel hasil SP2010 merujuk pada Mei sedangkan hasil proyeksi penduduk merujuk pada pertengahan tahun (Juni).
3. Sumber data ketenagakerjaan adalah Survei Angkatan Kerja Nasional (Sakernas). Survei ini khusus dirancang untuk mengumpulkan informasi/data ketenagakerjaan.
4. Penghitungan PDRB pada tahun ini menggunakan tahun dasar baru yaitu, tahun 2010. Tahun 2010 dipilih sebagai tahun dasar baru menggantikan tahun dasar 2000 karena beberapa alasan berikut:
5. Perekonomian Indonesia tahun 2010 relatif stabil; Telah terjadi perubahan struktur ekonomi selama 10 (sepuluh) tahun terakhir, terutama di bidang informasi dan teknologi serta transportasi

TECHNICAL NOTES

1. *The data source used in this chapter comes from the BPS- Statistics, either from census or survey has been conducted by BPS.*
2. *The total population refers to the results of the 2010 Population Census. Data presented is the result of SP2010 (May), mid year population of 2010 (June), and population projection for 2010 and 2015. The tables of 2010 Population Census result refer to May and population projection refer to mid-year population (June).*
3. *Employment data source is the National Labor Force Survey (Sakernas). The survey was specifically designed to collect information / data employment.*
4. *Calculation of GRDP this year using 2010 base year. The year 2010 is chosen as the new base year replaced the 2000 base year for the following reasons:*
5. *The Indonesian economy in 2010 are relatively stable; There has been change of structural in the economy during the 10 (ten) years, especially information also technology and transportation that*

yang berpengaruh terhadap pola distribusi dan munculnya produk-produk baru; Rekomendasi PBB tentang pergantian tahun dasar dilakukan setiap 5 (lima) atau 10 (sepuluh) tahun; Adanya pembaharuan konsep, definisi, klasifikasi, cakupan, sumber data dan metodologi sesuai rekomendasi dalam SNA 2008; Tersedianya sumber data baru untuk perbaikan PDRB seperti data Sensus Penduduk 2010 (SP 2010) dan Indeks harga produsen (Producers Price Index /PPI); Tersedianya kerangka kerja SUT (Supply and Use Tables) yang menggambarkan keseimbangan aliran produksi dan konsumsi (barang dan jasa) dan penciptaan pendapatan dari aktivitas produksi tersebut.

affect the distribution patterns and the emergence of new products; United Nations Recommendations on the turn base year conducted every 5 (five) or 10 (ten) years; The renewal of concepts, definitions, classification, coverage, data sources and methodology as recommended in the SNA 2008; The availability of new data sources for GRDP improvement such as the Population Census of 2010 (SP 2010) and producer price index (PPI) ; Availability of SUT framework that describes the flow of production and consumption balance (goods and services) and the creation of income from the production activity.

6. Pada tahun 2015 ini dilakukan penyempurnaan metodologi penghitungan Indeks Pembangunan Manusia (IPM). Penyempurnaan metodologi tersebut adalah Mengganti tahun dasar PNB (Pendapatan Nasional Bruto) per kapita dari tahun 2005 menjadi 2011; Merubah metode agregasi indeks pendidikan dari rata-rata aritmatik menjadi rata-rata geometrik.
7. Alasan yang dijadikan dasar perubahan metodologi penghitungan IPM yaitu:

6. *In 2015 this was done calculation methodology refinement of the Human Development Index (HDI). Completion of the methodology is Changing the base year GNI (Gross National Income) per capita from 2005 to 2011; Changing the method of aggregation of the education index arithmetic mean to average geometric.*
7. *Reasons that form the basis of HDI calculation methodology changes are:*

- Beberapa indikator sudah tidak tepat untuk digunakan dalam penghitungan IPM. Angka Melek Huruf (AMH) sudah tidak relevan dalam mengukur pendidikan secara utuh karena tidak dapat menggambarkan kualitas pendidikan. Selain itu, karena AMH di sebagian besar daerah sudah tinggi, sehingga tidak dapat membedakan tingkat pendidikan antardaerah dengan baik.
- Penggunaan rumus rata-rata aritmatik dalam penghitungan IPM menggambarkan bahwa capaian yang rendah di suatu dimensi dapat ditutupi oleh capaian tinggi dimensi lain.
- *Some of the indicators is not appropriate for use in the calculation of the HDI. Literacy Rate (AMH) is not relevant in assessing education as a whole because it can not describe the quality of education. Moreover, because of AMH in most areas has been high, so it can not distinguish between regions with a good level of education.*
- *The use of the arithmetic mean formula in calculating the HDI illustrates that low achievement in one dimension can be covered by a high performance another dimension.*

8. Indikator IPM metode baru adalah:

1. Harapan hidup saat lahir

- Angka Harapan Hidup saat Lahir (AHH) didefinisikan sebagai rata-rata perkiraan banyak tahun yang dapat ditempuh oleh seseorang sejak lahir. AHH mencerminkan derajat kesehatan suatu masyarakat. AHH dihitung dari hasil Proyeksi SP2010.

2. Harapan lama sekolah

- Angka Harapan Lama Sekolah (HLS) didefinisikan sebagai lamanya sekolah (dalam tahun) yang diharapkan akan dirasakan oleh anak pada umur tertentu

8. *HDI indicators of the new method are:*

1. *The life expectancy at birth.*

- *Life expectancy at birth (LE) is defined as the average of the estimates of many years that can be taken by someone since birth. LE reflects the health of a society. LE calculated from the projection SP2010.*

2. *Expected Years of Schooling*

- *Expected Years of Schooling (EYS) is defined as the length of the school (in years) are expected to be felt by children at a certain age in the future. EYS can be used to*

di masa mendatang. HLS dapat digunakan untuk mengetahui kondisi pembangunan sistem pendidikan di berbagai jenjang. HLS dihitung pada usia 7 tahun ke atas karena mengikuti kebijakan pemerintah yaitu program wajib belajar. Untuk mengakomodir penduduk yang tidak tercakup dalam Susenas, HLS dikoreksi dengan siswa yang bersekolah di pesantren. Sumber data pesantren yaitu dari Direktorat Pendidikan Islam.

determine the condition of the development of the education system at all levels. EYS is calculated at age 7 years and above because it follows the government's policy of compulsory education. To accommodate residents who are not covered by the Susenas, HLS corrected with students who attend boarding schools. The data source from the Directorate of Education schools, namely Islam

3. Rata-rata lama sekolah

- Rata-rata Lama Sekolah (RLS) didefinisikan sebagai jumlah tahun yang digunakan oleh penduduk dalam menjalani pendidikan formal. Cakupan penduduk yang dihitung RLS adalah penduduk berusia 25 tahun ke atas. RLS dihitung untuk usia 25 tahun ke atas dengan asumsi pada umur 25 tahun pro-ses pendidikan sudah berakhir. Penghitungan RLS pada usia 25 tahun ke atas juga mengikuti standard internasional yang digunakan oleh UNDP.

4. Pengeluaran per kapita

- Pengeluaran per kapita disesuaikan ditentukan dari nilai pengeluaran per kapita dan paritas daya beli. Rata-rata

3. Mean Years of Schooling

- Mean Years of Schooling (MYS) is defined as the number of years used by the population in undergoing formal education. Coverage is calculated MYS population is the population aged 25 years and above. MYS is calculated for ages 25 years and above with the assumption that at age 25 the education process has ended. Calculation of MYS at the age of 25 years and above also follow the international standards used by the UNDP.

4. Expenditure per capita

- Adjusted per capita expenditure is determined from the value of expenditure per capita and purchasing power parity. Average

pengeluaran per kapita setahun diperoleh dari Susenas Modul, dihitung dari level provinsi hingga level kabupaten/kota. Rata-rata pengeluaran per kapita dibuat konstan/riil dengan tahun dasar 2012=100. Perhitungan paritas daya beli pada metode baru menggunakan 96 komoditas dimana 66 komoditas merupakan makanan dan sisanya merupakan komoditas non makanan. Metode penghitungannya menggunakan Metode Rao.

expenditure per capita a year obtained from Susenas Module, calculated from the provincial level to the level of district/city. Average expenditure per capita is made constant / real with base year 2012 = 100. Calculation of purchasing power parity in the new method uses 96 commodities which 66 commodities are food and rest is non-food commodities. Method of estimation using the method of Rao.

<https://payakumbuhkota.bps.go.id>

ULASAN	DESCRIPTION
PENDUDUK	POPULATION
<p>Jumlah penduduk Kota Payakumbuh tahun 2020 sebesar 139,58 ribu jiwa atau 2,52 persen dari jumlah penduduk Sumatera Barat, dan 7,74 ribu jiwa atau 5,65 persen adalah penduduk miskin Kota Payakumbuh atau 2,24 persen dari jumlah penduduk Miskin Sumatera Barat yaitu 344,23 ribu jiwa.</p>	<p><i>The population of Payakumbuh City in 2020 is 139.58 thousand people or 2.52 percent of the total population of West Sumatra, and 7.74 thousand people or 5.65 percent are the poor people of Payakumbuh City or 2.24 percent of the poor population of West Sumatra namely 344.23 thousand inhabitants.</i></p>
ANGKA HARAPAN HIDUP	LIFE EXPECTANCY
<p>Angka Harapan Hidup di Kota Payakumbuh tahun 2020 mencapai 73,74 tahun. Angka ini berada diatas rata-rata Provinsi Sumatera Barat, 69,47 persen</p>	<p><i>Life expectancy in Payakumbuh City in 2020 reaches 73.74 years. This figure is above the average of West Sumatra Province, 69.47 percent</i></p>
RATA-RATA LAMA SEKOLAH	AVERAGE OLD SCHOOL
<p>Rata-rata lama sekolah penduduk Kota Payakumbuh tahun 2020 adlah 10,73 tahun. Menenmpati posisi ke 5 di provinsi Sumatera Barat. Sedangkan rata-rata Provinsi Sumatera Barat hanya 8,99 tahun.</p>	<p><i>The average length of schooling for residents of Payakumbuh City in 2020 is 10.73 years. Occupying the 5th position in West Sumatra province. Meanwhile, the average of West Sumatra Province is only 8.99 years.</i></p>

Tabel
Table 13.1**Jumlah Penduduk Menurut Kabupaten/Kota di Provinsi Sumatera Barat (Ribu Jiwa), 2016 - 2020**
Population by Regency/Municipality in Sumatera Barat Province (Thousand People), 2016 - 2020

Kab /Kota Regency / Municipality	2016	2017	2018	2019	2020
(1)	(2)	(3)	(4)	(5)	(6)
Kabupaten / Regency					
1. Kep. Mentawai	86,98	88,69	90,37	92,02	87,62
2. Pesisir Selatan	453,82	457,29	460,72	463,92	504,42
3. Solok	366,21	368,69	371,11	373,41	391,50
4. Sijunjung	226,30	230,10	233,81	237,38	235,05
5. Tanah Datar	345,71	346,58	347,41	348,22	371,70
6. Padang Pariaman	408,61	411,00	413,27	415,61	430,63
7. Agam	480,72	484,29	487,91	491,28	529,14
8. Lima Puluh Kota	372,57	376,07	379,51	382,82	383,53
9. Pasaman	272,80	275,73	278,48	281,21	299,85
10. Solok Selatan	162,72	165,60	168,41	171,08	182,03
11. Dhamasraya	229,31	235,48	241,57	247,58	228,59
12. Pasaman Barat	418,79	427,30	435,61	443,72	431,67
Kota / Municipality					
13. Padang	914,97	927,01	939,11	950,87	909,04
14. Solok	67,31	68,60	69,78	71,01	73,44
15. Sawahlunto	60,78	61,40	61,90	62,52	65,14
16. Padang Panjang	51,71	52,42	52,99	53,69	56,31
17. Bukittinggi	124,72	126,80	128,78	130,77	121,03
18. Payakumbuh	129,81	131,82	133,70	135,57	139,58
19. Pariaman	85,69	86,62	87,63	88,50	94,22
Sumatera Barat	5 259,53	5 321,49	5 382,08	5 441,20	5 534,47

Catatan/Note :

Sumber/Source : Badan Pusat Statistik / BPS-Statistics Indonesia

Tabel 13.2
Table

Laju Pertumbuhan PDRB Harga Konstan 2010 Menurut Lapangan Usaha per Kabupaten/ Kota di Provinsi Sumatera Barat (persen), 2016 - 2020
Growth Rate of Gross Regional Domestic Product at 2010 Constant Market Price by Regency/ Municipality in Sumatera Barat Province (percent), 2016 - 2020

Kab /Kota Regency / Municipality	2016	2017	2018	2019*	2020**
(1)	(2)	(3)	(4)	(5)	(6)
Kabupaten / Regency					
1. Kep. Mentawai	5,02	5,12	4,91	4,73	-1,85
2. Pesisir Selatan	5,33	5,41	5,35	4,78	-1,11
3. Solok	5,31	5,32	5,22	5,04	-1,12
4. Sijunjung	5,26	5,26	5,09	4,80	-1,10
5. Tanah Datar	5,03	5,11	5,07	4,98	-1,13
6. Padang Pariaman	5,52	5,58	5,46	2,40	-10,47
7. Agam	5,42	5,51	5,26	4,78	-1,38
8. Lima Puluh Kota	5,32	5,33	5,26	5,06	-1,16
9. Pasaman	5,07	5,08	5,00	4,80	-0,87
10. Solok Selatan	5,14	5,15	5,03	4,86	-1,24
11. Dhamasraya	5,42	5,44	5,31	4,94	-1,39
12. Pasaman Barat	5,34	5,34	5,24	4,45	-1,34
Kota / Municipality					
13. Padang	6,17	6,23	6,09	5,65	-1,86
14. Solok	5,76	5,76	5,68	5,49	-1,42
15. Sawahlunto	5,72	5,74	5,52	5,31	-1,27
16. Padang Panjang	5,80	5,80	5,73	5,56	-1,44
17. Bukittinggi	6,05	6,08	6,02	5,84	-1,74
18. Payakumbuh	6,08	6,12	6,05	5,89	-1,66
19. Pariaman	5,59	5,61	5,50	5,30	-1,32
Sumatera Barat	5,27	5,30	5,16	5,01	-1,60

Catatan/Note : *: Angka Sementara/Preliminary Figures, **: Angka Sangat Sementara/Very Preliminary Figures

Sumber/Source : Badan Pusat Statistik / BPS-Statistics Indonesia

Tabel 13.3
Table**Jumlah Penduduk Miskin Menurut Kabupaten/ Kota di Provinsi Sumatera Barat (ribu), 2016 - 2020**
Number of Poor People by Regency/ Municipality in Sumatera Barat Province (thousand), 2020 - 2020

Kab /Kota Regency / Municipality	2016	2017	2018	2019	2020
(1)	(2)	(3)	(4)	(5)	(6)
Kabupaten / Regency					
1. Kep. Mentawai	13,09	12,95	12,99	13,22	13,37
2. Pesisir Selatan	35,86	35,53	34,92	36,51	35,46
3. Solok	34,06	33,33	32,89	29,74	29,28
4. Sijunjung	17,12	16,83	16,55	16,65	16,28
5. Tanah Datar	19,63	19,27	18,48	16,20	15,34
6. Padang Pariaman	36,34	34,70	33,20	29,48	28,98
7. Agam	37,55	36,57	32,92	33,10	33,31
8. Lima Puluh Kota	28,57	26,93	26,47	26,64	26,43
9. Pasaman	20,83	20,38	20,31	20,22	20,29
10. Solok Selatan	11,91	11,89	11,85	12,49	12,39
11. Dhamasraya	16,24	15,63	15,42	15,49	15,70
12. Pasaman Barat	30,76	30,84	31,83	31,53	31,64
Kota / Municipality					
13. Padang	42,56	43,75	44,04	42,44	42,17
14. Solok	2,59	2,50	2,29	2,29	1,99
15. Sawahlunto	1,34	1,23	1,48	1,35	1,36
16. Padang Panjang	3,47	3,22	3,11	3,00	2,84
17. Bukittinggi	6,81	6,75	6,32	6,00	6,01
18. Payakumbuh	8,35	7,72	7,69	7,68	7,74
19. Pariaman	4,47	4,49	4,40	4,20	3,66
Sumatera Barat	371,55	364,51	357,13	348,22	344,23

Catatan/Note :

Sumber/Source : Badan Pusat Statistik / BPS-Statistics Indonesia

Tabel 13.4
Table

Tingkat Pengangguran Terbuka Menurut Kabupaten/ Kota di Provinsi Sumatera Barat (persen), 2016 - 2020
Open Unemployment Rate by Regency/ Municipality in Sumatera Barat Province (percent), 2015 - 2019

Kab /Kota Regency / Municipality	2016	2017	2018	2019	2020
(1)	(2)	(3)	(4)	(5)	(6)
Kabupaten / Regency					
1. Kep. Mentawai	-	1,96	2,27	2,92	3,98
2. Pesisir Selatan	-	5,95	5,85	6,02	7,00
3. Solok	-	6,05	5,92	4,72	4,65
4. Sijunjung	-	3,32	3,20	3,64	5,30
5. Tanah Datar	-	3,72	3,86	3,20	4,79
6. Padang Pariaman	-	6,65	6,90	6,08	8,13
7. Agam	-	4,23	4,82	4,78	4,61
8. Lima Puluh Kota	-	2,60	2,70	2,30	3,03
9. Pasaman	-	6,81	5,88	5,28	5,04
10. Solok Selatan	-	5,54	5,85	4,91	5,62
11. Dhamasraya	-	3,69	3,94	5,06	5,31
12. Pasaman Barat	-	3,99	3,37	4,74	4,69
Kota / Municipality					
13. Padang	-	9,44	9,18	8,74	13,64
14. Solok	-	5,88	5,97	7,06	8,35
15. Sawahlunto	-	6,19	5,75	6,84	8,20
16. Padang Panjang	-	5,43	5,28	4,38	7,22
17. Bukittinggi	-	6,94	7,15	6,20	7,51
18. Payakumbuh	-	3,45	3,78	4,13	6,68
19. Pariaman	-	5,97	5,72	5,48	5,73
Sumatera Barat	5,09	5,58	5,55	5,38	6,88

Catatan/Note :

Sumber/Source : Badan Pusat Statistik / BPS-Statistics Indonesia

Tabel 13.5 Indeks Pembangunan Manusia (IPM) Menurut Kabupaten/ Kota di Provinsi Sumatera Barat, 2016 - 2020
Human Development Indeks (HDI) by Regency/ Municipality in Sumatera Barat Province, 2016 - 2020

Kab /Kota Regency / Municipality	2016	2017	2018	2019	2020
(1)	(2)	(3)	(4)	(5)	(6)
Kabupaten / Regency					
1. Kep. Mentawai	58,27	59,25	60,28	61,26	61,09
2. Pesisir Selatan	68,39	68,74	69,40	70,08	69,90
3. Solok	67,67	67,86	68,60	69,08	69,08
4. Sijunjung	66,01	66,60	66,97	67,66	67,74
5. Tanah Datar	70,11	70,37	71,25	72,14	72,33
6. Padang Pariaman	68,44	68,90	69,71	70,59	70,61
7. Agam	70,36	71,10	71,70	72,37	72,46
8. Lima Puluh Kota	68,37	68,69	69,17	69,67	69,47
9. Pasaman	64,57	64,94	65,60	66,46	66,64
10. Solok Selatan	67,47	67,81	68,45	68,94	69,04
11. Dhamasraya	70,25	70,40	70,86	71,52	71,51
12. Pasaman Barat	66,03	66,83	67,43	68,21	68,49
Kota / Municipality					
13. Padang	81,06	81,58	82,25	82,68	82,82
14. Solok	77,07	77,44	77,89	78,38	78,29
15. Sawahlunto	70,67	71,13	71,72	72,39	72,64
16. Padang Panjang	76,50	77,01	77,30	78,00	77,93
17. Bukittinggi	79,11	79,80	80,11	80,71	80,58
18. Payakumbuh	77,56	77,91	78,23	78,95	78,90
19. Pariaman	75,44	75,71	76,26	76,70	76,90
Sumatera Barat	70,73	71,24	71,73	72,39	72,38

Catatan/Note :

Sumber/Source : Badan Pusat Statistik / BPS-Statistics Indonesia

Tabel 13.6
Table

Produk Domestik Regional Bruto Atas Dasar Harga Berlaku Menurut Kabupaten/Kota di Provinsi Sumatera Barat (Juta Rupiah), 2016-2020
Gross Regional Domestic Product at Current Market Prices by Regency/Municipality in Sumatera Barat Province (Million Rupiah) , 2016-2020

Kabupaten/Kota Regency/ Municipality	2016	2017	2018	2019*	2020**
(1)	(2)	(3)	(4)	(5)	(6)
<i>Kabupaten/Regency</i>					
01. Kep. Mentawai	3 725 729.38	4 001 871.06	4 252 824,00	4 641 481,07	4 628 648,82
02. Pesisir Selatan	11 271 401.87	12 069 519.39	13 045 984,64	14 035 655,39	13 995 043,66
03. Solok	11 053 489.50	11 783 867.88	12 653 858,53	13 578 369,12	13 511 124,12
04. Sijunjung	7 439 227.39	7 927 672.63	8 489 458,37	9 129 618,78	9 122 730,19
05. Tanah Datar	10 734 514.88	11 428 081.54	12 202 819,78	13 086 687,00	13 027 340,94
06. Padang Pariaman	17 532 873.46	19 038 379.57	20 438 318,45	21 252 415,29	17 940 595,54
07. Agam	16 693 045.25	17 834 986.34	19 145 918,50	20 537 075,21	20 371 334,30
08. Lima Puluh Kota	12 677 544.49	13 531 194.73	14 525 483,21	15 613 495,46	15 543 057,18
09. Pasaman	7 335 785.21	7 801 982.13	8 318 765,11	8 902 839,00	8 891 361,50
10. Solok Selatan	4 598 219.45	4 893 871.26	5 214 850,48	5 571 732,28	5 528 507,31
11. Dharmasraya	8 437 660.72	9 054 276.65	9 697 640,71	10 344 514,24	10 242 190,77
12. Pasaman Barat	12 794 249.97	13 699 696.35	14 603 178,20	15 390 742,58	15 245 614,66
<i>Kota/Municipality</i>					
71. Padang	49 386 263.76	53 091 095.10	57 506 842,02	62 424 554,79	62 222 357,93
72. Solok	3 241 245.94	3 469 035.58	3 728 256,36	4 047 921,37	4 041 650,72
73. Sawahlunto	2 937 954.38	3 165 214.99	3 404 518,84	3 679 764,93	3 656 585,65
74. Padang Panjang	2 774 050.10	2 974 350.89	3 198 031,98	3 474 765,68	3 473 238,63
75. Bukittinggi	6 783 086.09	7 453 106.84	8 011 062,02	8 695 100,58	8 627 587,69
76. Payakumbuh	5 203 120.37	5 639 684.44	6 134 700,30	6 824 430,16	6 823 641,86
77. Pariaman	4 036 741.93	4 309 010.19	4 615 745,62	5 005 432,39	4 994 102,88
Jumlah/Total	198 656 204.15	213 166 897.56	229 188 257,11	246 236 595,32	241 886 714,33
Sumatera Barat	196 099 176,57	213 893 468,18	230 367 222,04	245 982 643,67	242 118 758,01

Catatan/Note : *: Angka Sementara/Preliminary Figures, **: Angka Sangat Sementara/Very Preliminary Figures

Sumber/Source : Badan Pusat Statistik / BPS-Statistics Indonesia

Tabel
Table 13.7

Produk Domestik Regional Bruto Atas Dasar Harga Konstan 2010 Menurut Kabupaten/Kota di Provinsi Sumatera Barat (Juta Rupiah), 2016-2020
Gross Regional Domestic Product at 2010 Constant Market Prices by Regency/Municipality in Sumatera Barat Province (Million Rupiah) , 2016-2020

Kabupaten/Kota Regency/ Municipality	2016	2017	2018	2019*	2020**
(1)	(2)	(3)	(4)	(5)	(6)
<i>Kabupaten/Regency</i>					
01. Kep. Mentawai	2 608 127,05	2 741 550,40	2 875 664,08	3 011 724,37	2 956 007,63
02. Pesisir Selatan	8 232 592,61	8 678 053,24	9 139 972,32	9 576 666,52	9 470 783,59
03. Solok	8 511 654,80	8 964 874,30	9 430 224,93	9 905 142,37	9 794 236,02
04. Sijunjung	5 829 043,58	6 135 755,76	6 446 992,48	6 756 480,67	6 683 460,20
05. Tanah Datar	8 355 071,58	8 782 098,09	9 224 518,53	9 684 476,43	9 684 476,43
06. Padang Pariaman	11 697 039,96	12 350 186,95	13 021 887,79	13 334 921,66	11 939 475,18
07. Agam	12 567 018,09	13 249 246,53	13 942 516,42	14 608 895,90	14 407 138,02
08. Lima Puluh Kota	9 611 264,54	10 123 647,61	10 653 261,47	11 192 425,99	11 062 311,08
09. Pasaman	5 342 903,64	5 614 284,67	5 893 340,23	6 176 328,21	6 122 756,76
10. Solok Selatan	3 435 698,41	3 612 641,03	3 793 185,19	3 977 409,14	3 928 031,94
11. Dharmasraya	6 490 285,83	6 843 182,09	7 204 465,92	7 560 324,96	7 454 968,15
12. Pasaman Barat	9 857 619,49	10 384 391,53	10 925 625,62	11 411 833,24	11 259 452,26
<i>Kota/Municipality</i>					
71. Padang	37 350 197,47	39 675 728,60	42 081 536,73	44 459 301,23	43 631 433,48
72. Solok	2 440 126,88	2 580 783,66	2 726 707,11	2 876 462,68	2 835 750,79
73. Sawahlunto	2 380 518,78	2 517 150,16	2 655 619,77	2 796 538,21	2 760 934,37
74. Padang Panjang	2 186 011,57	2 312 713,05	2 444 773,80	2 580 605,64	2 543 404,42
75. Bukittinggi	5 168 975,87	5 483 398,44	5 812 391,14	6 152 082,50	6 045 093,28
76. Payakumbuh	3 767 272,54	3 997 854,36	4 238 662,76	4 488 204,49	4 413 625,08
77. Pariaman	3 062 313,74	3 234 234,59	3 411 294,75	3 592 023,08	3 544 660,44
Jumlah/Total	148 893 736,42	157 281 775,08	165 922 641,05	174 141 847,31	170 537 999,12
Sumatera Barat	148 134 243,89	155 984 364,13	163 996 189,04	172 213 791,39	169 458 114,32

Catatan/Note : * : Angka Sementara/Preliminary Figures, ** : Angka Sangat Sementara/Very Preliminary Figures

Sumber/Source : Badan Pusat Statistik / BPS-Statistics Indonesia

Tabel
Table 13.8

Produk Domestik Regional Bruto Per Kapita Atas Dasar Harga Berlaku Menurut Kabupaten/Kota di Provinsi Sumatera Barat (Juta Rupiah/Jiwa), 2016-2020
Gross Regional Domestic Product Per Kapita at Current Market Prices by Regency/Municipality in Sumatera Barat Province (Million Rupiah/Person) , 2016-2020

Kabupaten/Kota Regency/Municipality	2016	2017	2018	2019*	2020**
(1)	(2)	(3)	(4)	(5)	(6)
<i>Kabupaten/Regency</i>					
01. Kepulauan Mentawai	42,83	45,12	47,07	50,44	52,82
02. Pesisir Selatan	24,84	26,39	28,32	30,25	27,74
03. Solok	30,18	31,96	34,11	36,36	34,51
04. Sijunjung	32,87	34,45	36,32	38,46	38,81
05. Tanah Datar	31,05	32,97	35,13	37,58	35,05
06. Padang Pariaman	42,91	46,32	49,46	51,14	41,66
07. Agam	34,72	36,83	39,25	41,80	38,50
08. Lima Puluh Kota	34,03	35,98	38,27	40,79	40,53
09. Pasaman	26,89	28,30	29,88	31,66	29,65
10. Solok Selatan	28,26	29,55	30,97	32,57	30,36
11. Dharmasraya	36,80	38,45	40,15	41,78	44,71
12. Pasaman Barat	30,55	32,06	33,53	34,69	35,23
<i>Kota/Municipality</i>					
71. Padang	53,98	57,27	61,25	65,65	68,45
72. Solok	48,16	50,57	53,45	57,00	55,20
73. Sawahlunto	48,34	51,55	55,01	58,85	56,14
74. Padang Panjang	53,64	56,74	60,36	64,72	61,91
75. Bukittinggi	54,39	58,78	62,22	66,49	71,29
76. Payakumbuh	40,08	42,78	45,89	50,34	49,28
77. Pariaman	47,11	49,75	52,69	56,56	53,00
Jumlah/Total	37,77	40,06	42,59	45,25	43,71
Sumatera Barat	37,28	40,19	42,84	45,21	43,75

Catatan/Note : * : Angka Sementara/Preliminary Figures, ** : Angka Sangat Sementara/Very Preliminary Figures

Sumber/Source : Badan Pusat Statistik / BPS-Statistics Indonesia

Tabel
Table 13.9

Produk Domestik Regional Bruto Per Kapita Atas Dasar Harga Konstan 2010 Menurut Kabupaten/Kota di Provinsi Sumatera Barat (Juta Rupiah/Jiwa), 2016-2020
Gross Regional Domestic Product Per Capita at 2010 Constant Market Prices by Regency/Municipality in Sumatera Barat Province (Million Rupiah/Person) , 2016-2020

Kabupaten/Kota Regency/Municipality	2016	2017	2018	2019*	2020**
(1)	(2)	(3)	(4)	(5)	(6)
<i>Kabupaten/Regency</i>					
01. Kepulauan Mentawai	29,99	30,91	31,83	32,73	33,74
02. Pesisir Selatan	18,14	18,98	19,84	20,64	18,78
03. Solok	23,24	24,32	25,42	26,53	25,02
04. Sijunjung	25,76	26,67	27,58	28,46	28,43
05. Tanah Datar	24,17	25,34	26,56	27,81	25,76
06. Padang Pariaman	28,63	30,05	31,51	32,08	27,72
07. Agam	26,14	27,36	28,58	29,74	27,23
08. Lima Puluh Kota	25,80	26,92	28,08	29,24	28,84
09. Pasaman	19,59	20,36	21,17	21,96	20,42
10. Solok Selatan	21,11	21,82	22,53	23,25	21,58
11. Dharmasraya	28,30	29,06	29,83	30,54	32,61
12. Pasaman Barat	23,54	24,30	25,09	25,72	26,08
<i>Kota/Municipality</i>					
71. Padang	40,82	42,80	44,82	46,76	48,00
72. Solok	36,25	37,62	39,09	40,51	38,61
73. Sawahlunto	39,17	41,00	42,91	44,73	42,39
74. Padang Panjang	42,27	44,12	46,14	48,06	45,17
75. Bukittinggi	41,45	43,24	45,14	47,04	49,95
76. Payakumbuh	29,02	30,33	31,71	33,11	31,62
77. Pariaman	35,74	37,34	38,94	40,59	37,62
Jumlah/Total	28,31	29,56	30,84	32,00	30,79
Sumatera Barat	28,16	29,31	30,48	31,65	30,62

Catatan/Note : * : Angka Sementara/Preliminary Figures, ** : Angka Sangat Sementara/Very Preliminary Figures

Sumber/Source : Badan Pusat Statistik / BPS-Statistics Indonesia

Tabel
Table 13.10

Jumlah dan Persentase Penduduk Miskin, Garis Kemiskinan, Indeks Kedalaman Kemiskinan (P1) dan Indeks Keparahan Kemiskinan (P2) Menurut Kabupaten/Kota di Provinsi Sumatera Barat, 2019-2020
Total and Percentage Poor People, Poverty Line, Poverty Gap Index and Poverty Severity Index by Regency/Municipality in Sumatera Barat Province, 2019-2020

Kabupaten/Kota Regency/Municipality	Jumlah Penduduk Miskin (ribu orang) Number of Poor People (Thousand)		Persentase Penduduk Miskin Percentage of Poor People	
	2019	2020	2019	2020
(1)	(2)	(3)	(4)	(5)
<i>Kabupaten/Regency</i>				
01. Kepulauan Mentawai	13,22	13,37	14,43	14,35
02. Pesisir Selatan	36,51	35,46	7,88	7,61
03. Solok	29,74	29,28	7,98	7,81
04. Sijunjung	16,65	16,28	7,04	6,78
05. Tanah Datar	16,20	15,34	4,66	4,40
06. Padang Pariaman	29,48	28,98	7,10	6,95
07. Agam	33,10	33,31	6,75	6,75
08. Lima Puluh Kota	26,64	26,43	6,97	6,86
09. Pasaman	20,22	20,29	7,21	7,16
10. Solok Selatan	12,49	12,39	7,33	7,15
11. Dharmasraya	15,49	15,70	6,29	6,23
12. Pasaman Barat	31,53	31,64	7,14	7,04
<i>Kota/Municipality</i>				
71. Padang	42,44	42,17	4,48	4,40
72. Solok	2,29	1,99	3,24	2,77
73. Sawahlunto	1,35	1,36	2,17	2,16
74. Padang Panjang	3,00	2,84	5,60	5,24
75. Bukittinggi	6,00	6,01	4,60	4,54
76. Payakumbuh	7,68	7,74	5,68	5,65
77. Pariaman	4,20	3,66	4,76	4,10
Sumatera Barat	348,22	344,23	6,42	6,28

Bersambung/To Be Continue.....

Lanjutan Tabel/Continued Table 13.10

Kabupaten/Kota Regency/Municipality	Garis Kemiskinan Poverty Line (Rp/kapita/Bulan)		Indeks Kedalaman Kemiskinan (P1) Poverty Gap Indeks		Indeks Keparahan Kemiskinan (P2) Poverty Severity Indeks	
	2019	2020	2019	2020	2019	2020
(1)	(2)	(3)	(4)	(5)	(6)	(7)
Kabupaten/Regency						
01. Kepulauan Mentawai	310 033	340 191	1,87	2,84	0,45	0,77
02. Pesisir Selatan	431 817	467 743	0,76	0,81	0,13	0,14
03. Solok	415 649	451 906	0,71	1,16	0,12	0,35
04. Sijunjung	400 861	433 147	0,94	0,97	0,22	0,27
05. Tanah Datar	379 041	420 049	0,42	0,42	0,06	0,06
06. Padang Pariaman	411 182	455 463	1,02	0,67	0,21	0,11
07. Agam	379 304	424 728	0,82	0,79	0,13	0,17
08. Lima Puluh Kota	403 030	451 295	0,51	0,78	0,07	0,14
09. Pasaman	347 153	388 726	0,59	0,70	0,11	0,11
10. Solok Selatan	387 438	419 442	0,84	0,79	0,21	0,15
11. Dharmasraya	439 117	477 421	0,89	0,71	0,20	0,13
12. Pasaman Barat	417 742	467 769	0,81	0,62	0,17	0,09
Kota/Municipality						
71. Padang	534 857	570 654	0,63	0,45	0,18	0,09
72. Solok	440 618	450 254	0,29	0,27	0,04	0,04
73. Sawahlunto	374 615	399 688	0,23	0,07	0,05	-
74. Padang Panjang	450 377	491 142	0,53	0,46	0,09	0,08
75. Bukittinggi	475 755	519 470	0,56	0,56	0,12	0,20
76. Payakumbuh	482 184	526 490	0,46	0,71	0,06	0,14
77. Pariaman	446 514	480 028	0,49	0,49	0,07	0,10
Sumatera Barat	503 652	544 315	0,94	0,92	0,21	0,20

Catatan/Note :

Sumber/Source : BPS, Survei Sosial Ekonomi Nasional Maret 2019 \ National Socia Economic Survey

Tabel 13.11
Table

Angka Harapan Hidup (AHH) Menurut Kabupaten/ Kota di Provinsi Sumatera Barat (persen), 2016 - 2020
Live Hoping Number by Regency/ Municipality in Sumatera Barat Province (percent), 2016 - 2020

Kab /Kota Regency / Municipality	2016	2017	2018	2019	2020
(1)	(2)	(3)	(4)	(5)	(6)
Kabupaten / Regency					
1. Kep. Mentawai	64,36	64,37	64,49	64,68	64,73
2. Pesisir Selatan	70,11	70,23	70,45	70,73	70,86
3. Solok	67,5	67,65	67,95	68,34	68,58
4. Sijunjung	65,33	65,44	65,69	66,02	66,21
5. Tanah Datar	68,93	69,11	69,38	69,73	69,94
6. Padang Pariaman	67,8	67,96	68,23	68,58	68,79
7. Agam	71,44	71,57	71,83	72,17	72,37
8. Lima Puluh Kota	69,27	69,31	69,47	69,70	69,79
9. Pasaman	66,40	66,54	66,82	67,18	67,40
10. Solok Selatan	66,78	66,92	67,21	67,58	67,81
11. Dhamasraya	70,30	70,44	70,73	71,10	71,33
12. Pasaman Barat	67,09	67,15	67,37	67,67	67,82
Kota / Municipality					
13. Padang	73,19	73,20	73,35	73,57	73,65
14. Solok	72,83	72,92	73,14	73,45	73,61
15. Sawahlunto	69,33	69,39	69,59	69,87	70,00
16. Padang Panjang	72,45	72,46	72,58	72,77	72,82
17. Bukittinggi	73,60	73,69	73,91	74,22	74,38
18. Payakumbuh	73,03	73,13	73,33	73,61	73,74
19. Pariaman	69,63	69,67	69,87	70,15	70,28
Sumatera Barat	68,73	68,78	69,01	69,31	69,47

Catatan/Note :

Sumber/Source : Badan Pusat Statistik / BPS-Statistics Indonesia

Tabel 13.12
Table**Angka Harapan Lama Sekolah (AHLS) Menurut Kabupaten/ Kota di Provinsi Sumatera Barat (persen), 2016 - 2020*****Expected Years of Schooling by Regency/ Municipality in Sumatera Barat Province (percent), 2016 - 2020***

Kab /Kota Regency / Municipality	2016	2017	2018	2019	2020
(1)	(2)	(3)	(4)	(5)	(6)
Kabupaten / Regency					
1. Kep. Mentawai	11,74	12,07	12,39	12,76	12,82
2. Pesisir Selatan	13,05	13,06	13,3	13,31	13,32
3. Solok	13,00	13,01	13,02	13,03	13,04
4. Sijunjung	12,27	12,34	12,35	12,36	12,37
5. Tanah Datar	13,46	13,59	13,88	14,32	14,33
6. Padang Pariaman	13,55	13,56	13,57	13,62	13,67
7. Agam	13,73	13,94	13,85	13,86	13,87
8. Lima Puluh Kota	13,25	13,26	13,27	13,28	13,29
9. Pasaman	12,71	12,72	12,78	12,79	12,80
10. Solok Selatan	12,51	12,68	12,69	12,7	12,71
11. Dhamasraya	12,39	12,40	12,41	12,42	12,43
12. Pasaman Barat	12,67	13,06	13,22	13,4	13,61
Kota / Municipality					
13. Padang	15,87	16,15	16,50	16,51	16,52
14. Solok	14,28	14,29	14,30	14,31	14,32
15. Sawahlunto	13,05	13,14	13,15	13,16	13,17
16. Padang Panjang	15,02	15,03	15,04	15,05	15,06
17. Bukittinggi	14,93	14,94	14,95	14,96	14,97
18. Payakumbuh	14,22	14,23	14,24	14,25	14,26
19. Pariaman	14,50	14,51	14,52	14,53	14,54
Sumatera Barat	13,79	13,94	13,95	14,01	14,02

Catatan/Note :

Sumber/Source : Badan Pusat Statistik / BPS-Statistics Indonesia

Tabel 13.13 Rata-rata Lama Sekolah Menurut Kabupaten/ Kota di Provinsi Sumatera Barat (tahun), 2016 - 2020
Table Mean Years of Schooling by Regency/ Municipality in Sumatera Barat Province (year), 2016 - 2020

Kab /Kota Regency / Municipality	2016	2017	2018	2019	2020
(1)	(2)	(3)	(4)	(5)	(6)
Kabupaten / Regency					
1. Kep. Mentawai	6,52	6,69	6,95	7,08	7,09
2. Pesisir Selatan	8,12	8,13	8,14	8,25	8,26
3. Solok	7,58	7,60	7,84	7,85	7,86
4. Sijunjung	7,50	7,72	7,77	8,10	8,11
5. Tanah Datar	8,12	8,14	8,44	8,45	8,61
6. Padang Pariaman	7,00	7,21	7,50	7,86	7,87
7. Agam	8,18	8,39	8,69	8,85	8,96
8. Lima Puluh Kota	7,92	7,96	7,97	7,98	7,99
9. Pasaman	7,64	7,65	7,66	7,86	8,09
10. Solok Selatan	7,99	8,00	8,15	8,16	8,28
11. Dhamasraya	8,23	8,24	8,25	8,46	8,47
12. Pasaman Barat	7,84	7,85	7,86	8,06	8,19
Kota / Municipality					
13. Padang	11,24	11,32	11,33	11,34	11,58
14. Solok	10,79	10,95	11,01	11,02	11,03
15. Sawahlunto	9,92	9,93	9,94	9,97	10,17
16. Padang Panjang	11,42	11,43	11,44	11,45	11,62
17. Bukittinggi	10,98	11,30	11,31	11,32	11,33
18. Payakumbuh	10,30	10,45	10,46	10,72	10,73
19. Pariaman	10,09	10,10	10,36	10,37	10,59
Sumatera Barat	8,59	8,72	8,76	8,92	8,99

Catatan/Note :

Sumber/Source : Badan Pusat Statistik / BPS-Statistics Indonesia

Tabel 13.14
Table**Pengeluaran Perkapita di Sesuaikan Penduduk Menurut Kabupaten/ Kota di Provinsi Sumatera Barat (tahun), 2016 - 2020****Adjusted Expenditure Per Capita by Regency/ Municipality in Sumatera Barat Province (year), 2016 - 2020**

Kab /Kota Regency / Municipality	2016	2017	2018	2019	2020
(1)	(2)	(3)	(4)	(5)	(6)
Kabupaten / Regency					
1. Kep. Mentawai	5 771	6 010	6 211	6 429	6 281
2. Pesisir Selatan	8 605	8 819	9 089	9 444	9 212
3. Solok	9 664	9 743	10 035	10 309	10 171
4. Sijunjung	9 895	10 093	10 277	10 395	10 361
5. Tanah Datar	10 296	10 331	10 417	10 709	10 588
6. Padang Pariaman	10 455	10 579	10 919	11 158	10 998
7. Agam	9 111	9 388	9 489	9 780	9 651
8. Lima Puluh Kota	8 936	9 151	9 500	9 842	9 596
9. Pasaman	7 678	7 882	8 238	8 599	8 425
10. Solok Selatan	9 802	9 891	10 199	10 505	10 325
11. Dhamasraya	10 781	10 851	11 189	11 431	11 273
12. Pasaman Barat	8 393	8 704	8 979	9 180	9 047
Kota / Municipality					
13. Padang	13 721	13 957	14 312	14 728	14 481
14. Solok	11 519	11 673	11 968	12 337	12 117
15. Sawahlunto	9 051	9 343	9 765	10 238	10 182
16. Padang Panjang	9 804	10 240	10 440	11 013	10 734
17. Bukittinggi	12 475	12 816	13 035	13 586	13 282
18. Payakumbuh	12 705	12 858	13 114	13 464	13 281
19. Pariaman	12 141	12 425	12 611	12 958	12 796
Sumatera Barat	10 126	10 306	10 638	10 925	10 733

Catatan/Note :

Sumber/Source : Badan Pusat Statistik / BPS-Statistics Indonesia

Tabel
Table 13.15

Distribusi Persentase Terhadap Total PDRB Seluruh Kabupaten/Kota Atas Dasar Harga Berlaku Provinsi Sumatera Barat, 2016-2020
Percentage Distribution of Total Gross Regional Domestic Regency/Municipality At 2010 Constant Market Prices of Sumatera Barat Province, 2016-2020

Kabupaten/Kota Regency/Municipality	2016	2017	2018	2019*	2020**
(1)	(2)	(3)	(4)	(5)	(6)
<i>Kabupaten/Regency</i>					
01. Kepulauan Mentawai	1.87	1.88	1.88	1,88	1,91
02. Pesisir Selatan	5.67	5.77	5.85	5,70	5,79
03. Solok	5.56	5.52	5.48	5,51	5,59
04. Sijunjung	3.74	3.68	3.65	3,71	3,77
05. Tanah Datar	5.40	5.36	5.31	5,31	5,39
06. Padang Pariaman	8.83	8.84	8.84	8,63	7,42
07. Agam	8.40	8.40	8.36	8,34	8,42
08. Lima Puluh Kota	6.38	6.35	6.32	6,34	6,43
09. Pasaman	3.69	3.69	3.65	3,62	3,68
10. Solok Selatan	2.31	2.30	2.27	2,26	2,28
11. Dharmasraya	4.25	4.28	4.25	4,20	4,22
12. Pasaman Barat	6.44	6.48	6.43	6,25	6,29
<i>Kota/Municipality</i>					
71. Padang	24.86	24.83	24.97	25,35	25,72
72. Solok	1.63	1.64	1.64	1,64	1,68
73. Sawahlunto	1.48	1.48	1.48	1,49	1,51
74. Padang Panjang	1.40	1.40	1.40	1,41	1,44
75. Bukittinggi	3.41	3.43	3.46	3,53	3,57
76. Payakumbuh	2.62	2.65	2.72	2,77	2,84
77. Pariaman	2.03	2.02	2.04	2,03	2,06
Sumatera Barat	100,00	100,00	100,00	100,00	100,00

Catatan/Note : *: Angka Sementara/Preliminary Figures, **: Angka Sangat Sementara/Very Preliminary Figures

Sumber/Source : Badan Pusat Statistik / BPS-Statistics Indonesia

Tabel
Table 13.16

Rata-rata Pengeluaran per Kapita Sebulan Makanan dan Bukan Makanan Menurut Kabupaten/Kota di Provinsi Sumatera Barat (Rupiah/Orang/Bulan), 2020
Monthly Average of Food and Non-Food Expenditure per Capita by Regency/Municipality in Sumatera Barat Province (Rupiah/Person/Year), 2020

Kabupaten/Kota Regency/Municipality		Kelompok Makanan / Food Group	Kelompok Bukan Makanan Non Food Group	Total
(1)		(2)	(3)	(4)
<i>Kabupaten/Regency</i>				
01.	Kepulauan Mentawai	622 608,21	314 320,46	936 928,66
02.	Pesisir Selatan	597 492,30	506 722,56	1 104 214,87
03.	Solok	600 132,18	453 572,32	1 053 704,50
04.	Sijunjung	591 331,97	496 363,66	1 087 695,63
05.	Tanah Datar	642 607,99	465 416,29	1 108 024,28
06.	Padang Pariaman	619 088,63	465 216,28	1 084 304,91
07.	Agam	601 094,14	464 627,47	1 065 721,61
08.	Lima Puluh Kota	615 574,15	433 468,31	1 049 042,46
09.	Pasaman	550 703,80	413 498,68	964 202,48
10.	Solok Selatan	624 654,14	561 394,25	1 186 048,39
11.	Dharmasraya	656 598,26	647 888,84	1 304 487,09
12.	Pasaman Barat	571 031,80	442 391,01	1 013 422,81
<i>Kota/Municipality</i>				
71.	Padang	759 363,47	941 130,36	1 700 493,83
72.	Solok	707 009,91	765 731,92	1 472 741,83
73.	Sawahlunto	648 425,47	706 917,10	1 355 342,57
74.	Padang Panjang	710 165,93	1 016 409,11	1 726 575,04
75.	Bukittinggi	796 070,74	861 872,35	1 657 943,09
76.	Payakumbuh	716 664,73	845 524,88	1 562 189,60
77.	Pariaman	764 497,58	733 254,95	1 497 752,53
Sumatera Barat		644 852,66	590 197,45	1 235 050,11

Catatan/Note :

Sumber/Source : BPS, Survei Sosial Ekonomi Nasional Maret 2019 \ National Socia Economic Survey

Tabel
Table 13.17

Angka Partisipasi Murni (APM) dan Angka Partisipasi Kasar (APK) per Kabupaten/Kota di Sumatera Barat (persentase), 2020
Pure Participation Rate (APM) and Gross Enrollment Rate (APK) by Regency / Municipality in Sumatera Barat Province (percentage), 2020

Kabupaten/Kota Regency/Municipality	APM (%)			APK (%)		
	SD/ Primary School	SMP/Junior High School	SMA/Senior High School	SD/ Primary School	SMP/ Junior High School	SMA/Senior High School
(1)	(2)	(3)	(4)	(5)	(6)	(7)
<i>Kabupaten/Regency</i>						
01. Kepulauan Mentawai	99,61	61,26	41,28	115,91	86,54	67,07
02. Pesisir Selatan	99,43	78,85	75,27	111,64	84,78	101,45
03. Solok	99,15	80,05	56,95	108,44	96,61	72,34
04. Sijunjung	99,69	75,08	60,64	110,29	86,71	79,55
05. Tanah Datar	99,13	76,15	69,31	109,03	97,31	85,86
06. Padang Pariaman	99,36	76,77	71,18	109,76	92,08	92,30
07. Agam	98,22	79,73	68,86	107,23	94,42	84,32
08. Lima Puluh Kota	99,12	80,25	74,55	107,16	84,28	92,74
09. Pasaman	98,95	77,26	54,85	110,95	94,31	81,20
10. Solok Selatan	99,20	76,90	64,30	115,50	90,33	79,71
11. Dharmasraya	99,04	76,76	56,85	106,83	93,30	68,58
12. Pasaman Barat	98,81	81,05	64,83	108,46	94,15	85,11
<i>Kota/Municipality</i>						
71. Padang	97,05	80,87	76,39	104,84	97,51	101,71
72. Solok	99,40	75,71	72,15	107,12	89,63	92,65
73. Sawahlunto	99,41	81,93	70,92	107,13	91,47	95,41
74. Padang Panjang	99,28	78,94	74,80	106,37	93,66	108,88
75. Bukittinggi	99,05	80,60	78,20	105,93	88,09	100,20
76. Payakumbuh	99,67	78,98	71,63	110,52	93,74	84,65
77. Pariaman	99,61	73,18	77,40	112,08	80,49	113,54
Sumatera Barat	98,80	78,41	68,90	108,68	92,33	90,01

Catatan/Note :

Sumber/Source : BPS, Survei Sosial Ekonomi Nasional Maret 2019 \ National Socia Economic Survey

Tabel
Table 13.18**Angka Partisipasi Sekolah (APS) per Kabupaten/Kota di Sumatera Barat (persentase), 2020**
School Participation Rate (APS) by Regency / Municipality in Sumatera Barat Province (percentage), 2020

Kabupaten/Kota Regency/Municipality	APS (%)		
	Umur 7-12 th/ 7-12 year	Umur 13-15 th/ 13-15 year	Umur 16-18 th/ 16-18 year
(1)	(2)	(3)	(4)
Kabupaten/Regency			
01. Kepulauan Mentawai	99,61	97,37	74,92
02. Pesisir Selatan	99,72	96,85	81,64
03. Solok	99,95	95,81	79,87
04. Sijunjung	99,99	89,98	71,71
05. Tanah Datar	99,61	97,18	92,87
06. Padang Pariaman	99,84	97,98	85,83
07. Agam	99,73	95,51	83,56
08. Lima Puluh Kota	99,12	96,83	76,25
09. Pasaman	98,95	95,97	74,87
10. Solok Selatan	99,42	97,64	76,50
11. Dharmasraya	99,27	95,85	70,87
12. Pasaman Barat	99,94	97,76	78,41
Kota/Municipality			
71. Padang	99,33	96,79	93,10
72. Solok	99,99	96,96	85,85
73. Sawahlunto	99,58	97,26	82,41
74. Padang Panjang	99,58	97,56	93,79
75. Bukittinggi	99,94	98,36	87,30
76. Payakumbuh	99,99	98,11	86,10
77. Pariaman	99,99	98,32	88,58
Sumatera Barat	99,61	96,60	83,68

Catatan/Note :

Sumber/Source : BPS, Survei Sosial Ekonomi Nasional Maret 2019 \ National Socia Economic Survey



Sensus
Penduduk
2020

DATA

MENCERDASKAN BANGSA

— Enlighten The Nation —

<https://payakumbuhkota.bps.go.id>



**BADAN PUSAT STATISTIK
KOTA PAYAKUMBUH**

BPS-Statistik of Payakumbuh Municipality

Jl. Imam Bonjol No. 7 Butakan Balai Kandi

Payakumbuh 26225 Telp (0752) 92264

Email : bps1376@bps.go.id - Homepage : payakumbuhkota.bps.go.id

ISSN 0215-3815



9 770215 381003