

2021

KOTA TEBING TINGGI DALAM ANGKA

Tebing Tinggi Municipality in Figures



**BADAN PUSAT STATISTIK
KOTA TEBING TINGGI**
BPS - Statistics of Tebing Tinggi Municipality



2021



KOTA TEBING TINGGI DALAM ANGKA

Tebing Tinggi Municipality in Figures



KOTA TEBING TINGGI DALAM ANGKA
Tebing Tinggi Municipality in Figures
2021

ISSN: 0215-3653

No. Publikasi/*Publication Number*: 12740.2101

Katalog /*Catalog*: 1102001.1274

Ukuran Buku/*Book Size*: 14,8 cm x 21 cm

Jumlah Halaman/*Number of Pages* : xlv + 414 hal/*pages*

Naskah/*Manuscript*:

BPS Kota Tebing Tinggi

BPS-Statistics of Tebing Tinggi Municipality

Penyunting/*Editor*:

BPS Kota Tebing Tinggi

BPS-Statistics of Tebing Tinggi Municipality

Gambar Kover/*Cover Design*:

BPS Kota Tebing Tinggi

BPS-Statistics of Tebing Tinggi Municipality

Ilustrasi Kover/*Cover Illustration*:

Lapangan Merdeka Kota Tebing Tinggi

Diterbitkan oleh/*Published by*:

©BPS Kota Tebing Tinggi/*BPS-Statistics of Tebing Tinggi Municipality*

Dicetak oleh/*Printed by*:

UD. Relasi

Dilarang mengumumkan, mendistribusikan, mengomunikasikan, dan/atau menggandakan sebagian atau seluruh isi buku ini untuk tujuan komersil tanpa izin tertulis dari Badan Pusat Statistik.

Prohibited to announce, distribute, communicate, and/or copy part or all of this book for commercial purpose without permission from BPS-Statistics Indonesia.

PETA WILAYAH KOTA TEBING TINGGI MAP OF TEBING TINGGI MUNICIPALITY

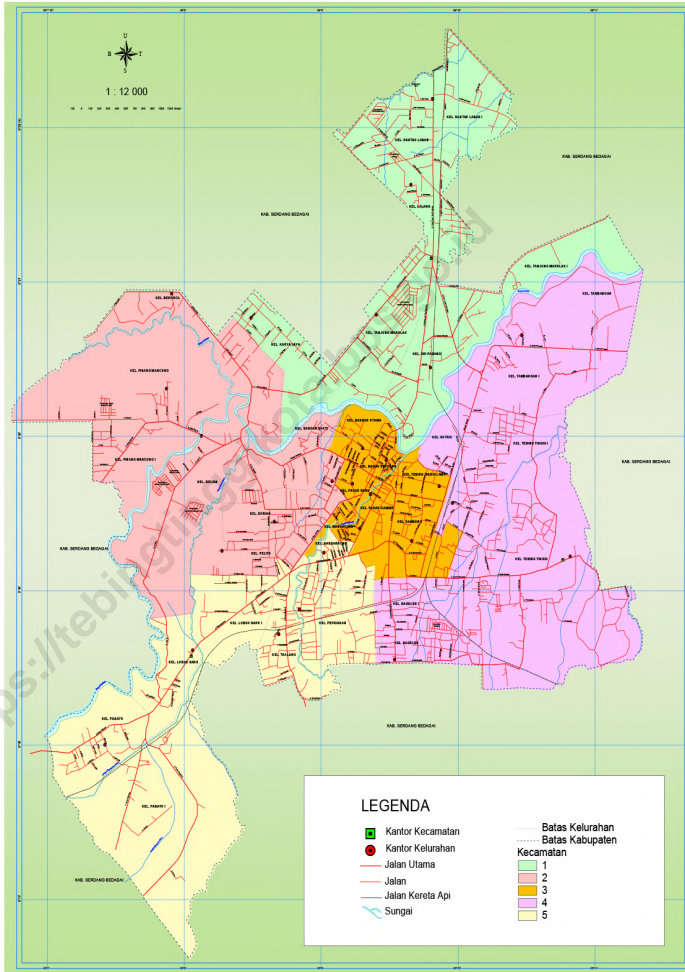

KEPALA BPS KOTA TEBING TINGGI
CHIEF STATISTICIAN OF TEBING TINGGI MUNICIPALITY



INTAN MENGGALAWATI HRP, SE, MSI



KATA PENGANTAR

Kota Tebing Tinggi Dalam Angka 2021 merupakan publikasi yang diterbitkan oleh BPS Kota Tebing Tinggi. Disadari bahwa publikasi ini belum sepenuhnya memenuhi harapan pihak pemakai data khususnya para perencana, namun diharapkan dapat membantu melengkapi penyusunan rencana pembangunan di Kota Tebing Tinggi.

Publikasi ini dapat terwujud berkat kerja sama dan bantuan dari berbagai pihak baik instansi pemerintah maupun swasta. Kepada semua pihak yang telah memberikan bantuan disampaikan penghargaan dan terima kasih yang sebesar-besarnya.

Walaupun publikasi ini telah disiapkan sebaik-baiknya, namun disadari masih ada kekurangan dan kesalahan yang terjadi. Untuk perbaikan publikasi ini, tanggapan dan saran yang bersifat konstruktif dari para pemakai sangat diharapkan.

... , Februari 2021

Kepala BPS

Kota Tebing Tinggi

Intan Menggalawati Hrp SE, M.Si



PREFACE

Tebing Tinggi Municipality in Figures 2021 is an annual publication written by BPS-Statistics of Tebing Tinggi Municipality. Honestly, this publication has not perfect yet and has not filled the user's hope, especially for the planners yet, but hopely it can help to equip compilation of development planning in this municipality.

This comprehensive publication has been made possible with the assistance and contribution from several governmental institutions and private organizations. To all parties who have been involved in the preparation of this publication, I would like to express my sincerest appreciation and gratitude.

Comments and constructive suggestions for the improvement of this publication are always welcome.

..., Februari 2021
Chief Statistician of
Tebing Tinggi Municipality

Intan Menggalawati Hrp SE, M.Si

DAFTAR ISI / CONTENTS

	Halaman <i>Page</i>
Kata Pengantar/ <i>Preface</i>	vii
Daftar Isi/ <i>Contents</i>	ix
Daftar Tabel/ <i>List of Tables</i>	xi
Daftar Gambar/ <i>List of Figures</i>	xxxvii
Daftar Singkatan/ <i>List of Abbreviations</i>	xli
Statistik Kunci/ <i>Key Statistics</i>	xliii
1. Geografi dan Iklim/ <i>Geography and Climate</i>	1
2. Pemerintahan/ <i>Government</i>	17
3. Penduduk dan Ketenagakerjaan/ <i>Population and Employment</i>	53
4. Sosial dan Kesejahteraan Rakyat/ <i>Social and Welfare</i>	77
5. Pertanian, Kehutanan, Peternakan, dan Perikanan/ <i>Agriculture, Forestry, Livestock, and Fishery</i>	159
6. Industri, Pertambangan, dan Energi/ <i>Industry, Mining, and Energy</i>	217
7. Pariwisata/ <i>Tourism</i>	233
8. Transportasi dan Komunikasi/ <i>Transportation and Communication</i>	243
9. Perbankan, Koperasi, dan Harga-harga/ <i>Banking, Cooperative, dan Prices</i>	265
10. Pengeluaran Penduduk/ <i>Population Expenditure</i>	289
11. Perdagangan/ <i>Trade</i>	297
12. Sistem Neraca Regional/ <i>System of Regional Accounts</i>	311
13. Perbandingan Antar Kabupaten/Kota/ <i>Regency/Municipal Comparison</i>	335

DAFTAR TABEL/LIST OF TABLES

Halaman
Page

1.	GEOGRAFI DAN IKLIM/GEOGRAPHY AND CLIMATE	
1.1	KEADAAN GEOGRAFI	
	GEOGRAPHY CONDITION	
1.1.1	Luas Daerah dan Jumlah Pulau Menurut Kecamatan di Kota Tebing Tinggi, 2020 <i>Total Area and Number of Islands by Subdistrict in Tebing Tinggi Municipality, 2020</i>	8
1.1.2	Tinggi Wilayah dan Jarak ke Ibukota Menurut Kecamatan di Kota Tebing Tinggi, 2020 <i>Altitude and Distance to the Capital Municipality by Subdistrict in Tebing Tinggi Municipality, 2020</i>	10
1.1.3	Lokasi dan Keadaan Geografis Kota Tebing Tinggi <i>Location and Geographical Condition of Tebing Tinggi Municipality</i>	11
1.1.4	Luas Kecamatan dan Persentase terhadap Luas Kota Tebing Tinggi menurut Kelurahan, 2020 <i>Subdistrict Area and Its Percentage to Tebing Tinggi Municipality Area by Suburban, 2020</i>	12
1.1.5	Luas Lahan Kota Tebing Tinggi menurut Penggunaan, 2019 <i>Area of Tebing Tinggi Municipality by Usage, 2019</i>	14
1.2	KEADAAN IKLIM	
	CLIMATE CONDITION	
1.2.1	Rata-rata Jumlah Hujan dan Curah Hujan Setiap Bulan di Kota Tebing Tinggi, 2020 <i>Average Rainfall and Number of Rainy Days by Month in Tebing Tinggi Municipality, 2020</i>	15
2.	PEMERINTAHAN/GOVERNMENT	
2.1	WILAYAH ADMINISTRATIF	
	ADMINISTRATIVE AREA	
2.1.1	Jumlah Desa ¹ /Kelurahan Menurut Kecamatan di Kota Tebing Tinggi, 2015–2020 <i>Number of Villages¹/Kelurahan by Subdistrict in Tebing Tinggi Municipality, 2015–2020</i>	24

2.1.2	Jumlah Kelurahan dan Lingkungan Menurut Kecamatan, 2018-2020 <i>Number of Villages' The Smalest Area by Subdistrict, 2018-2020.....</i>	25
2.1.3	Jarak Ibukota Kota Tebing Tinggi ke Ibukota Kecamatan di Kota Tebing Tinggi , 2020 <i>The Distance of Capital of Tebing Tinggi Municipality from Capital of Subdisrict, 2020</i>	26
2.2	DEWAN PERWAKILAN RAKYAT DAERAH REGIONAL HOUSE OF REPRESENTATIVE	
2.2.1	Jumlah Anggota Dewan Perwakilan Rakyat Daerah Menurut Partai Politik dan Jenis Kelamin di Kota Tebing Tinggi, 2020 <i>Number of Regional House of Representatives's Members by Political Parties and Sex in Tebing Tinggi /Municipality 2020.....</i>	27
2.2.2	Kegiatan DPRD Kota Tebing Tinggi, 2018-2020 <i>Activities of Tebing Tinggi Parliament, 2018-2020.....</i>	28
2.2.3	Jumlah Keputusan DPRD Kota Tebing Tinggi menurut Jenis Keputusan, 2018-2020 <i>Number of Tebing Tinggi Parliament Decisions by Type, 2018-2020</i>	29
2.3	SUMBER DAYA MANUSIA HUMAN RESOURCES	
2.3.1	Jumlah Pegawai Negeri Sipil Menurut Jabatan dan Jenis Kelamin di Kota Tebing Tinggi, Desember 2018 dan Desember 2020 <i>Number of Civil Servants by Occupation and Sex in Tebing Tinggi Municipality, December 2019 dan December 2020</i>	30
2.3.2	Jumlah Pegawai Negeri Sipil Menurut Tingkat Pendidikan dan Jenis Kelamin di Kota Tebing Tinggi, Desember 2018 dan Desember 2020 <i>Number of Civil Servants by Educational Level and Sex in Tebing Tinggi Municipality, December 2019 and December 2020.....</i>	32
2.3.3	Jumlah Pegawai Negeri Sipil Menurut Tingkat Kepangkatan dan Jenis Kelamin di Kota Tebing Tinggi, Desember 2018 dan Desember 2020 <i>Number of Civil Servants by Hierarchy and Sex in Tebing Tinggi Municipality, December 2019 and December 2020.....</i>	34
2.3.4	Jumlah Pegawai Negeri Sipil Daerah menurut Tingkat Pendidikan yang Ditamatkan dan Jenis Kelamin di Kota Tebing Tinggi, 2020 <i>Number of Civil Servants by Education and Sex in Tebing Tinggi Municipality, 2020.....</i>	36

2.3.5	Jumlah Pegawai Negeri Sipil menurut Dinas/Instansi Pemerintah dan Jenis Kelamin di Kota Tebing Tinggi 2020 <i>Number of Civil Servants by Institution/Office and Sex in Tebing Tinggi Municipality, 2020</i>	37
2.3.6	Jumlah Pegawai Negeri Sipil menurut Dinas/Instansi Pemerintah dan Golongan di Kota Tebing Tinggi, 2020 <i>Number of Civil Servants by Institution/Office and Sex in Tebing Tinggi Municipality, 2020</i>	41
2.3.7	Jumlah Pegawai Negeri Sipil menurut Dinas/Instansi Pemerintah dan Pendidikan Tertinggi yang Ditamatkan di Kota Tebing Tinggi, 2020 <i>Number of Civil Servants by Institution/Office and Educational Attainment Tebing Tinggi Municipality, 2020</i>	45
2.4	KEUANGAN PEMERINTAH GOVERNMENT FINANCE	
2.4.1	Realisasi Pendapatan Pemerintah Kota Tebing Tinggi Menurut Jenis Pendapatan (ribu rupiah), 2016–2020 <i>Actual Tebing Tinggi Municipality Government Revenues by Kind of Revenues (thousand rupiahs), 2016–2020</i>	49
2.4.2	Realisasi Belanja Pemerintah Kota Tebing Tinggi Menurut Jenis Belanja (ribu rupiah), 2016–2020 <i>Actual Tebing Tinggi Municipality Government Expenditures by Kind of Expenditures (thousand rupiahs), 2016–2020</i>	51
3.	PENDUDUK DAN KETENAGAKERJAAN/ POPULATION AND EMPLOYMENT	
3.1	PENDUDUK POPULATION	
3.1.1	Penduduk, Laju Pertumbuhan Penduduk, Distribusi Persentase Penduduk, Kepadatan Penduduk, Rasio Jenis Kelamin Penduduk Menurut Kecamatan di Kota Tebing Tinggi, 2020 <i>Population, Annual Population Growth Rate, Percentage Distribution of Population, Population Density, and Population Sex Ratio by Subdistrict in Tebing Tinggi Municipality, 2020</i>	64

3.1.2	Jumlah Penduduk menurut Kelompok Umur dan Jenis Kelamin di Kota Tebing Tinggi, 2020 <i>Population by Age Groups and Gender of Tebing Tinggi Municipality, 2020.....</i>	67
3.2	KETENAGAKERJAAN EMPLOYMENT	
3.2.1	Jumlah Penduduk Berumur 15 Tahun Keatas Menurut Jenis Kegiatan Selama Seminggu yang Lalu dan Jenis Kelamin di Kota Tebing Tinggi, 2020 <i>Population Aged 15 Years and Over by Type of Activity During The Previous Week and Sex in Tebing Tinggi Municipality, 2020</i>	68
3.2.2	Penduduk Berumur 15 Tahun ke Atas Menurut Pendidikan Tertinggi yang Ditamatkan dan Jenis Kegiatan Selama Seminggu yang Lalu di Kota Tebing Tinggi, 2020 <i>Population 15 Years of Age and Over by Educational Attainment and Type of Activity During the Previous Week in Tebing Tinggi Municipality, 2020.....</i>	69
3.2.3	Penduduk Berumur 15 Tahun Ke Atas yang Bekerja Selama Seminggu yang Lalu Menurut Status Pekerjaan Utama dan Jenis Kelamin di Kota Tebing Tinggi, 2020 <i>Population 15 Years of Age and Over who Worked During The Previous Week by Main Employment Status and Sex in Tebing Tinggi Municipality, 2020.....</i>	71
3.2.4	Penduduk Berumur 15 Tahun Keatas yang Bekerja selama seminggu yang lalu menurut Lapangan Usaha dan Jenis Kelamin di Kota Tebing Tinggi, 2020 <i>Population of Tebing Tinggi Municipality Aged 15 Years and Over Who Worked a week ago by Field of Bussines and Sex, 2020.....</i>	72
3.2.5	Jumlah Pencari Kerja yang Terdaftar di Kota Tebing Tinggi menurut Tingkat Pendidikan dan Jenis Kelamin, 2018 <i>Number of Registered Job Seekers In Tebing Tinggi Municipality by Education Level and Sex, 2018.....</i>	73
3.2.6	Jumlah Pencari Kerja yang Ditempatkan di Kota Tebing Tinggi menurut Tingkat Pendidikan dan Jenis Kelamin, 2018 <i>Number of Placed Job Seekers In Tebing Tinggi Municipality by Education Level and Sex, 2018.....</i>	74

3.2.7	Upah Minimum Provinsi (UMP) dan Upah Minimum Kota Tebing Tinggi, 2010-2020 (Rupiah) <i>Provincial Minimum Wage and Tebing Tinggi Municipality Minimum Wage, 2010-2020 (Rupiahs).....</i>	75
4.	SOSIAL DAN KESEJAHTERAAN RAKYAT/SOCIAL AND WELFARE	
4.1	PENDIDIKAN	
	EDUCATION	
4.1.1	Jumlah Sekolah, Guru, dan Murid Taman Kanak-Kanak (TK) di Bawah Kementerian Pendidikan dan Kebudayaan Menurut Kecamatan di Kota Tebing Tinggi, 2019/2020 dan 2020/2021 <i>Number of Schools, Teachers, and Pupils in Kindergarten Under The Ministry of Education and Culture by Subdistrict in Tebing Tinggi Municipality, 2019/2020 dan 2020/2021</i>	87
4.1.2	Jumlah Sekolah, Guru, dan Murid Raudatul Athfal (RA) di Bawah Kementerian Agama Menurut Kecamatan di Kota Tebing Tinggi, 2019/2020 dan 2020/2021 <i>Number of Schools, Teachers, and Pupils in Raudatul Athfal (RA) Under The Ministry of Religious Affairs by Subdistrict in Tebing Tinggi Municipality, 2019/2020 dan 2020/2021</i>	90
4.1.3	Jumlah Sekolah, Guru, dan Murid Sekolah Dasar (SD) di Bawah Kementerian Pendidikan dan Kebudayaan Menurut Kecamatan di Kota Tebing Tinggi, 2019/2020 dan 2020/2021 <i>Number of Schools, Teachers, and Pupils in Primary Schools Under The Ministry of Education and Culture by Subdistrict in Tebing Tinggi Municipality, 2019/2020 dan 2020/2021</i>	91
4.1.4	Jumlah Sekolah, Guru, dan Murid Madrasah Ibtidaiyah (MI) di Bawah Kementerian Agama Menurut Kecamatan Menurut Kecamatan di Kota Tebing Tinggi 2019/2020 dan 2020/2021 <i>Number of Schools, Teachers, and Pupils in Madrasah Ibtidaiyah (MI) Under The Ministry of Religious Affairs by Subdistrict in Tebing Tinggi Municipality, 2019/2020 dan 2020/2021</i>	94

4.1.5	Jumlah Sekolah, Guru, dan Murid Sekolah Menengah Pertama (SMP) di Bawah Kementerian Pendidikan dan Kebudayaan Menurut Kecamatan di Kota Tebing Tinggi, 2019/2020 dan 2020/2021 <i>Number of Schools, Teachers, and Pupils in Junior High Schools Under The Ministry of Education and Culture by Subdistrict in Tebing Tinggi Municipality, 2018/2020 dan 2020/2020</i>	95
4.1.6	Jumlah Sekolah, Guru, dan Murid Madrasah Tsanawiyah (MTs) di Bawah Kementerian Agama Menurut Kecamatan di Kota Tebing Tinggi, 2019/2020 dan 2020/2021 <i>Number of Schools, Teachers, and Pupils in Madrasah Tsanawiyah (MTs) Under The Ministry of Religious Affairs by Subdistrict in Tebing Tinggi Municipality, 2019/2020 dan 2020/2021</i>	98
4.1.7	Jumlah Sekolah, Guru, dan Murid Sekolah Menengah Atas (SMA) di Bawah Kementerian Pendidikan dan Kebudayaan Menurut Kecamatan di Kota Tebing Tinggi, 2019/2020 dan 2020/2021 <i>Number of Schools, Teachers, and Pupils in Senior High Schools Under The Ministry of Education and Culture by Subdistrict in Tebing Tinggi Municipality, 2019/2020 dan 2020/2021</i>	99
4.1.8	Jumlah Sekolah, Guru, dan Murid Sekolah Menengah Kejuruan (SMK) di Bawah Kementerian Pendidikan dan Kebudayaan Menurut Kecamatan di Kota Tebing Tinggi, 2019/2020 dan 2020/2021 <i>Number of Schools, Teachers, and Pupils in Vocational High Schools Under The Ministry of Education and Culture by Subdistrict in Tebing Tinggi Municipality, 2019/2020 dan 2020/2021</i>	102
4.1.9	Jumlah Sekolah, Guru, dan Murid Madrasah Aliyah (MA) di Bawah Kementerian Agama Menurut Kecamatan di Kota Tebing Tinggi, 2019/2020 dan 2020/2021 <i>Number of Schools, Teachers, and Pupils in Madrasah Aliyah (MA) Under the Ministry of Religious Affairs by Subdistrict in Tebing Tinggi Municipality, 2019/2020 dan 2020/2021</i>	103
4.1.10	Jumlah Desa ¹ /Kelurahan yang Memiliki Fasilitas Sekolah Menurut Kecamatan dan Tingkat Pendidikan di Kota Tebing Tinggi, 2018– 2020 <i>Number of Villages¹/Kelurahan Having Educational Facilities by Subdistrict and Educational Level in Tebing Tinggi Municipality, 2018– 2020</i>	106

4.1.11	Angka Partisipasi Murni (APM) dan Angka Partisipasi Kasar (APK) Menurut Jenjang Pendidikan di Kota Tebing Tinggi, 2019 dan 2020 <i>Net Participation Rates and Gross Participation Rates by Educational Level in Tebing Tinggi Municipality, 2019 and 2020</i>	111
4.1.12	Persentase Penduduk Berumur 10 Tahun ke Atas yang Melek Huruf Menurut Kelompok Umur di Kota Tebing Tinggi, 2019 dan 2020 <i>Percentage of Literate People Aged 10 Years and Over by Age Group in Tebing Tinggi Municipality, 2019 and 2020</i>	112
4.2	KESEHATAN	
	HEALTH	
4.2.1	Jumlah Desa ¹ /Kelurahan Yang Memiliki Sarana Kesehatan Menurut Kecamatan di Kota Tebing Tinggi, 2018–2020 <i>Number of Villages¹/Kelurahan Having Health Facilities by Subdistrict in Tebing Tinggi Municipality, 2018–2020</i>	113
4.2.2	Jumlah dan Kapasitas Tempat Tidur Fasilitas Kesehatan di Kota Tebing Tinggi menurut Kecamatan, 2020 <i>Number and Beds of Health Facilities in Tebing Tinggi Municipality by Subdistrict, 2020</i>	119
4.2.3	Banyaknya Tenaga Kesehatan menurut Unit Kerja dan Sarana Pelayanan Kesehatan di Kota Tebing Tinggi, 2020 <i>Number of Health Worker by Work Unit and Means of Health Service in Tebing Tinggi Municipality, 2020</i>	120
4.2.4	Banyaknya Dokter Spesialis, Dokter Umum, dan Dokter Gigi di Sarana Pelayanan Kesehatan di Kota Tebing Tinggi 2020 <i>Number of Specialist, Doctor and Dentist in Means of Health Service in Tebing Tinggi Municipality, 2020</i>	122
4.2.5	Jumlah Bayi Lahir, Bayi Berat Badan Lahir Rendah (BBLR), BLR Dirujuk, dan Bergizi di Kota Tebing Tinggi, 2016–2020 <i>Number of Babies Born, Low Birth Weight Babies and Reffered and Malnutrition in Tebing Tinggi Municipality, 2016–2020</i>	123
4.2.6	Banyaknya Balita yang Pernah Mendapat Imunisasi menurut Jenis Imunisasi di Kota Tebing Tinggi, 2020 <i>Number of Toddlers Had Received Immunization by Kind of Immunization in Tebing Tinggi Municipality, 2020</i>	124

4.2.7	Jumlah Ibu Hamil, Melakukan Kunjungan K1, Melakukan Kunjungan K4, KEK, dan Mendapat Tablet Zat Besi (Fe) di Kota Tebing Tinggi, 2016-2020 <i>Number of Expectant Mother, Visited K1 and K4 and Get Fe Tablets in Tebing Tinggi Municipality, 2016-2020.....</i>	125
4.2.8	Jumlah Kasus HIV/AIDS, IMS, DBD, Diare, TB, dan Malaria menurut Kecamatan di Kota Tebing Tinggi, 2020 <i>Number of HIV/AIDS, IMS, DD, Diarrhea, TB and Malaria Cases by Subdistrict in Tebing Tinggi Municipality, 2020.....</i>	126
4.2.9	Jumlah Kasus 10 Penyakit Terbanyak di Kota Tebing Tinggi, 2020 <i>Number of Toddlers Had Received Ten Highest Number of Cases of Disease in Tebing Tinggi Municipality, 2020.....</i>	127
4.2.10	Banyaknya Klinik Keluarga Berencana (KKB) dan Pos Pelayanan Keluarga Berencana Desa (PPKBD) Menurut Kecamatan di Kota Tebing Tinggi, 2020 <i>Number of Toddlers Had Received Ten Highest Number of Cases of Disease in Tebing Tinggi Municipality, 2020.....</i>	128
4.2.11	Banyaknya Pasangan Usia Subur dan Peserta KB Aktif Menurut Kecamatan dan Jenis Kontrasepsi di Kota Tebing Tinggi, 2020 <i>Number of Couples of Childbearing Ages and Active Family Planning Participants in Tebing Tinggi Municipality, 2020</i>	129
4.2.12	Jumlah Akseptor KB Baru Menurut Kecamatan dan Jenis Kontrasepsi di Kota Tebing Tinggi, 2020 <i>Number of New Family Planning Participants by Subdistrict and Type Contraception in Tebing Tinggi Municipality, 2020.....</i>	131
4.3	AGAMA DAN SOSIAL LAINNYA RELIGION AND OTHER SOCIAL AFFAIRS	
4.3.1	Jumlah Penduduk Menurut Kecamatan dan Agama yang Dianut di Kota Tebing Tinggi, 2020 <i>Population by Subdistrict and Religion in Tebing Tinggi Municipality, 2020.....</i>	133
4.3.2	Banyaknya Jemaah Haji Kota Tebing Tinggi Menurut Kecamatan, 2020 <i>Number of Moslem Pilgrims in Tebing Tinggi Municipality by Subdistrict, 2020</i>	134

4.3.3	Jumlah Jemaah Haji dan Ongkos Per Orang di Kota Tebing Tinggi Melalui Udara, 2014-2020 <i>Number of Moslem Pilgrims and Cost per Person in Tebing Tinggi Municipality by Airplane, 2014-2020</i>	135
4.3.4	Jumlah Lokasi (Persil) dan Luas Tanah Wakaf menurut Kecamatan di Kota Tebing Tinggi, 2020 <i>Number of Location and Waqaf Area by Subdistrict in Tebing Tinggi Municipality, 2020</i>	136
4.3.5	Jumlah Lokasi (Persil) dan Luas Tanah Wakaf menurut Status Tanah dan Kecamatan di Kota Tebing Tinggi, 2020 <i>Number of Location and Waqaf Area by Area Status and Subdistrict in Tebing Tinggi Municipality, 2020</i>	137
4.3.6	Banyaknya Perkara Cerai Talak Melalui Pengadilan Agama Kota Tebing Tinggi, 2020 <i>Number of Divorce and Separate Case Through Religious Court of Tebing Tinggi Municipality, 2020</i>	138
4.3.7	Banyaknya Perkara Cerai Gugat melalui Pengadilan Agama Kota Tebing Tinggi, 2020 <i>Number of Divorce Charged By Religious Court of Tebing Tinggi Municipality, 2020</i>	139
4.3.8	Jumlah Desa ¹ /Kelurahan yang Mengalami Bencana Alam ² Menurut Kecamatan di Kota Tebing Tinggi, 2014–2020 <i>Number of Villages¹/Kelurahan that Had Natural Disaster² by Subdistrict in Tebing Tinggi Municipality, 2014–2020</i>	140
4.3.9	Banyaknya Akte Kelahiran yang Dikeluarkan menurut Kecamatan di Kota Tebing Tinggi, 2015-2020 <i>The Number of Birth Document Published in Each Subdistrict of Tebing Tinggi Municipality, 2015 – 2020</i>	143
4.3.10	Jumlah Anggota Perlindungan Masyarakat (Linmas) di Kota Tebing Tinggi menurut Satuan Tugas, 2020 <i>Number of Civil Defense Member in Tebing Tinggi Municipality by Security Unit, 2020</i>	144
4.3.11	Banyaknya Penataan Pertanahan di Kota Tebing Tinggi, 2017-2020 <i>Number of Land reform Permission, Arrange for Concession, and Process of Registration in Tebing Tinggi Municipality, 2017-2020</i>	145

4.3.12	Jumlah Persil per Kecamatan di Kota Tebing Tinggi menurut Status Kepemilikan (Hektar), 2020 <i>Number of Percil in Tebing Tinggi Municipality by Land Possession and Subdistrict (Hectare), 2020</i>	146
4.3.13	Banyaknya Sertifikat Tanah yang Dikeluarkan menurut Jenis Hak Atas Tanah di Kota Tebing Tinggi, 2015-2020 <i>Number of Land Registration Published by Kind of Land Rights in Tebing Tinggi Municipality, 2015-2020</i>	147
4.3.14	Banyaknya Sertifikat Tanah yang Dikeluarkan menurut Status Pemilikan Tanah di Kota Tebing Tinggi, 2018-2020 <i>Number of Land Registration Published by Kind of Land Possession in Tebing Tinggi Municipality, 2018-2020</i>	148
4.3.15	Peralihan Hak Atas Tanah di Kota Tebing Tinggi menurut Kecamatan, 2020 <i>Shift of Land Rights in Tebing Tinggi Municipality by Subdistrict, 2020</i>	149
4.3.16	Banyaknya Narapidana, Tahanan dan Titipan di Kota Tebing Tinggi menurut Jenis Kelamin, 2020 <i>Number of Prisoners and Accused Person in Tebing Tinggi Municipality by Sex, 2020</i>	150
4.3.17	Banyaknya Kejahatan/Pelanggaran Oleh Anak-Anak yang Dituntut di Muka Hakim di Kota Tebing Tinggi Menurut Jenis Kejahatan dan Jenis Kelamin, 2020 <i>Number of Juvenile Prosecuted in Tebing Tinggi Municipality by Type and Sex, 2020</i>	151
4.3.18	Banyaknya Perkara Pidana Biasa dan Singkat yang diterima atau diputuskan oleh Pengadilan Negeri Kota Tebing Tinggi, 2020 <i>Number of Criminal Case Reported Or Solved by State Court in Tebing Tinggi Municipality, 2020</i>	152
4.3.19	Banyaknya Gugatan dan Perkara Perdata yang Diterima atau Diputuskan oleh Pengadilan Negeri Kota Tebing Tinggi, 2020 <i>Number of Civil Case Reported and Solved by State Court of Tebing Tinggi Municipality, 2020</i>	153
4.3.20	Banyaknya Gugatan dan Perkara Perdata yang Diterima atau Diputuskan oleh Pengadilan Negeri Kota Tebing Tinggi, 2018 <i>Number of Civil Case Reported and Solved by State Court of Tebing Tinggi Municipality, 2018</i>	154

4.3.21	Banyaknya Peristiwa Kriminal yang dilaporkan dan Diselesaikan pada Wilayah Hukum Kota Tebing Tinggi, 2020 <i>Number of Criminality Reported and Solved in Tebing Tinggi Municipality, 2020</i>	155
4.4	KEMISKINAN	
	POVERTY	
4.4.1	Garis Kemiskinan, Jumlah, dan Persentase Penduduk Miskin di Kota Tebing Tinggi, 2013–2020 <i>Poverty Line, Number, and Percentage of Poor People in Tebing Tinggi Municipality, 2013–2020</i>	157
4.4.2	Indeks Kedalaman Kemiskinan dan Indeks Keparahan Kemiskinan di Kota Tebing Tinggi, 2013–2020 <i>Poverty Gap Index and Poverty Severity Index in Tebing Tinggi Municipality, 2013–2020</i>	158
5.	PERTANIAN, KEHUTANAN, PETERNAKAN, DAN PERIKANAN/	
	AGRICULTURE, FORESTRY, LIVESTOCK, AND FISHERY	
5.1	HORTIKULTURA	
	HORTICULTURE	
5.1.1	Luas Panen Tanaman Sayuran Menurut Kecamatan dan Jenis Tanaman (ha) di Kota Tebing Tinggi, 2019 dan 2020 <i>Harvested Area of Vegetables by Subdistrict and Kind of Plant (ha) in Tebing Tinggi Municipality, 2019 and 2020</i>	169
5.1.2	Produksi Tanaman Sayuran Menurut Kecamatan dan Jenis Tanaman (kw) di Kota Tebing Tinggi, 2019 dan 2020 <i>Production of Vegetables by Subdistrict and Kind of Plant (qui) in Tebing Tinggi Municipality, 2019 dan 2020</i>	172
5.1.3	Luas Panen Tanaman Sayuran dan Buah–Buahan Semusim Menurut Jenis Tanaman (ha) di Kota Tebing Tinggi, 2018–2020 <i>Harvested Area of Seasonal Vegetables and Fruits by Kind of Plant (ha) in Tebing Tinggi Municipality, 2018-2020</i>	175
5.1.4	Produksi Tanaman Sayuran dan Buah–Buahan Semusim Menurut Jenis Tanaman (kuintal) di Kota Tebing Tinggi, 2018–2020 <i>Production of Seasonal Vegetables and Fruits by Kind of Plant (quintal) in Tebing Tinggi Municipality, 2018-2020</i>	176

5.1.5	Luas Panen Tanaman Biofarmaka Menurut Kecamatan dan Jenis Tanaman (m ²) di Kota Tebing Tinggi, 2019 dan 2020 <i>Harvested Area of Medicinal Plants by Subdistrict and Kind of Plant (m²) in Tebing Tinggi Municipality, 2019 and 2020.....</i>	177
5.1.6	Produksi Tanaman Biofarmaka Menurut Kecamatan dan Jenis Tanaman (kg) di Kota Tebing Tinggi, 2019 and 2020 <i>Production of Medicinal Plants by Subdistrict and Kind of Plant (kg) in Tebing Tinggi Municipality 2019 and 2020.....</i>	179
5.1.7	Luas Panen Tanaman Biofarmaka Menurut Jenis Tanaman (m ²) di Kota Tebing Tinggi, 2017–2020 <i>Harvested Area of Medicinal Plants by Kind of Plant (m²) in Tebing Tinggi Municipality, 2017-2020.....</i>	181
5.1.8	Produksi Tanaman Biofarmaka Menurut Jenis Tanaman (kg) di Kota Tebing Tinggi, 2017-2020 <i>Production of Medicinal Plants by Kind of Plant (kg) in Tebing Tinggi Municipality, 2017-2020.....</i>	182
5.1.9	Luas Panen Tanaman Hias Menurut Kecamatan dan Jenis Tanaman (m ²) di Kota Tebing Tinggi, 2019 and 2020 <i>Harvested Area of Ornamental Plants by Subdistrict and Kind of Plant (m²) in Tebing Tinggi Municipality, 2019 and 2020.....</i>	183
5.1.10	Produksi Tanaman Hias Menurut Kecamatan dan Jenis Tanaman (tangkai) di Kota Tebing Tinggi, 2019 and 2020 <i>Production of Ornamental Plants by Subdistrict and Kind of Plant (stalks) in Tebing Tinggi Municipality, 2019 and 2020.....</i>	185
5.1.11	Luas Panen Tanaman Hias Menurut Jenis Tanaman (m ²) di Kota Tebing Tinggi, 2018-2020 <i>Harvested Area of Ornamental Plants by Kind of Plant (m²) in Tebing Tinggi Municipality, 2018-2020.....</i>	187
5.1.12	Produksi Tanaman Hias Menurut Jenis Tanaman (tangkai) di Kota Tebing Tinggi, 2018-2020 <i>Production of Ornamental Plants by Kind of Plant (stalks) in Tebing Tinggi Municipality, 2018-2020.....</i>	188
5.1.13	Produksi Buah-buahan Menurut Kecamatan dan Jenis Tanaman (ton) di Kota Tebing Tinggi, 2019 and 2020 <i>Production of Fruits by Subdistrict and Kind of Plant (ton) in Tebing Tinggi Municipality, 2019 and 2020.....</i>	189

5.1.14	Produksi Buah–Buahan dan Sayuran Tahunan Menurut Jenis Tanaman (ton) di Kota Tebing Tinggi, 2018–2020 <i>Production of Annual Fruits and Vegetables by Kind of Plant (ton) in Tebing Tinggi Municipality, 2018–2020</i>	197
5.2	TANAMAN PANGAN	
	FOOD CROPS	
5.2.1	Luas Panen, Produktivitas, dan Produksi Padi Menurut Kecamatan (ha)di Kota Tebing Tinggi, 2020 <i>Harvested Area, Productivity, dan Production of Paddy by Subdistrict (ha) in Tebing Tinggi Municipality, 2020</i>	193
5.2.2	Produksi Padi ¹ dan Beras Menurut Kecamatan (ha) di Tebing Tinggi, 2020 <i>Paddy and Rice Production¹ by Subdistrict (ha) in Tebing Tinggi Municipality, 2020</i>	194
5.2.3	Produksi Jagung dan Kedelai Menurut Kecamatan (ha) di Kota Tebing Tinggi, 2020 <i>Production of Maize and Soybeans by Subdistrict (ha)in Tebing Tinggi Municipality, 2020</i>	195
5.2.4	Luas Lahan Sawah menurut Kecamatan dan Jenis Pengairan di Kota Tebing Tinggi (hektar), 2020 <i>Area of Wetland by Subdistrict and Type of Irrigation in Tebing Tinggi Municipality (hectare), 2020</i>	196
5.2.5	Luas Panen, Produksi dan Produktivitas Padi (Padi Sawah dan Padi Ladang) menurut Kecamatan di Kota Tebing Tinggi, 2020 <i>Harvest Area, Production and Paddy Productivity (Wet Paddy and Dry Paddy) by Subdistrict in Tebing Tinggi Municipality, 2020</i>	197
5.2.6	Luas Panen, Produksi dan Produktivitas Jagung dan Kedelai menurut Kecamatan di Kota Tebing Tinggi, 2020 <i>Harvested Area, Production and Productivity of Corn and Soya Bean by Subdistrict in Tebing Tinggi Municipality, 2020</i>	198
5.2.7	Luas Panen, Produksi dan Produktivitas Kacang Tanah dan Kacang Hijau menurut Kecamatan di Kota Tebing Tinggi, 2020 <i>Harvested Area, Production and Productivity of Peanut and Mug Bean by Subdistrict in Tebing Tinggi Municipality, 2020</i>	199

5.2.8	Luas Panen, Produksi dan Produktivitas Ubi Kayu dan Ubi Jalar menurut Kecamatan di Kota Tebing Tinggi, 2020 <i>Harvested Area, Production and Productivity of Cassava and Sweet Potato by Subdistrict in Tebing Tinggi Municipality, 2020</i>	200
5.3	PERKEBUNAN	
	ESTATE CROPS	
5.3.1	Luas Areal Tanaman Perkebunan Menurut Kecamatan dan Jenis Tanaman (ha) di Kota Tebing Tinggi, 2019 dan 2020 <i>Planted Area of Estate Crops by Subdistrict and Type of Crops (ha) in Tebing Tinggi Municipality, 2019 dan 2020</i>	201
5.3.2	Produksi Perkebunan Menurut Kecamatan dan Jenis Tanaman (ton) di Kota Tebing Tinggi, 2019 dan 2020 <i>Production of Estate by Subdistrict and Type of Crops (ton) in Tebing Tinggi Municipality, 2019 and 2020</i>	205
5.4	PETERNAKAN	
	ANIMAL FARM	
5.4.1	Populasi Ternak menurut Kecamatan dan Jenis Ternak di Kota Tebing Tinggi, 2020 <i>Livestock Population by Subdistrict and Kind of Animal in Tebing Tinggi Municipality, 2020</i>	209
5.4.2	Populasi Unggas menurut Kecamatan dan Jenis Ternak di Kota Tebing Tinggi (ribu), 2020 <i>Poultry Population by Subdistrict and Kind of Animal in Tebing Tinggi Municipality (thousand), 2020</i>	210
5.4.3	Produksi Daging Ternak Besar dan Kecil menurut Jenis Ternak di Kota Tebing Tinggi (Kilogram), 2014-2020 <i>Meat Production of Livestock and Small Cattle by Kind of Livestock (Kilograms), 2014-2020</i>	211
5.4.4	Produksi Daging Unggas menurut Jenis Unggas di Kota Tebing Tinggi (Kilogram), 2014-2020 <i>Poultry Meat Production in Tebing Tinggi Municipality by Type of Poultry (Kilograms), 2014-2020</i>	212
5.4.5	Produksi Daging Unggas menurut Jenis Unggas di Kota Tebing Tinggi (Kilogram), 2008-2020 <i>Poultry Meat Production in Tebing Tinggi Municipality by Type of Poultry (Kilograms), 2008-2020</i>	213

5.4.6	Produksi Telur di Kota Tebing Tinggi menurut Jenis Unggas (kilogram), 2014-2020 <i>Total Production of Egg in Tebing Tinggi Municipality By Kind of Animal (kilograms), 2014-2020</i>	214
5.4.7	Produksi Kulit Ternak di Kota Tebing Tinggi menurut Jenis Hewan (Lembar), 2008-2020 <i>Total Production of Cattle Leather in Tebing Tinggi Municipality By Kind of Animal (Sheet), 2008-2020</i>	215
5.5	PERIKANAN	
	FISHERY	
5.5.1	Produksi Ikan di Kota Tebing Tinggi menurut Kecamatan dan Jenis Hewan (ton), 2020 <i>Total Production of Fish in Tebing Tinggi Municipality By Subdistrict Kind of Animal (ton), 2020</i>	216
6.	INDUSTRI, PERTAMBANGAN, DAN ENERGI/ INDUSTRY, MINING, AND ENERGY	
6.1	Daya Terpasang, Produksi, dan Distribusi Listrik PT. PLN (Persero) pada Cabang/Ranting PLN di Kota Tebing Tinggi, 2013-2020 <i>Installed Electricity Power, Production, and Distribution of PT. PLN (Persero) at PLN Branch in Tebing Tinggi Municipality, 2013-2020</i>	223
6.2	Jumlah Pelanggan Listrik Menurut Jenis Layanan di Kota Tebing Tinggi, 2016-2020 <i>Number of Electricity Customers by Service Categorized in Tebing Tinggi Municipality, 2016-2020</i>	224
6.3	Jumlah Daya Listrik Tersambung di Kota Tebing Tinggi menurut Golongan Pelanggan (KVA), 2017-2020 <i>Number of Power Installed Capacity in TebingTinggi Municipality by Customer Group (KVA), 2017-2020</i>	225
6.4	Jumlah Energi Listrik yang Terjual dan Nilai Penjualannya di Kota Tebing Tinggi, 2010-2020 <i>Number and Value of Electric Energy Sold in Tebing Tinggi Municipality, 2010-2020</i>	226
6.5	Jumlah Pelanggan, Produksi dan Air Bersih yang Disalurkan di Kota Tebing Tinggi, 2014-2020 <i>Number of Customer, Production and Volume of Water Supply Distributed in Tebing Tinggi Municipality, 2014-2020</i>	227

6.6	Jumlah Pelanggan, PDAM menurut Jenis konsumen di Kota Tebing Tinggi, 2016-2020 <i>Number of State Drinking Water Company's Customer by Kind in Tebing Tinggi Municipality, 2016-2020</i>	228
6.7	Banyaknya Air Minum yang Terjual menurut Jenis Konsumen di Kota Tebing Tinggi (m3), 2016-2020 <i>Number of Distributed Water by Customer's Kind in Tebing Tinggi Municipality (m3), 2016-2020</i>	229
6.8	Nilai Air Bersih (PDAM) yang Disalurkan di Kota Tebing Tinggi menurut Kelompok Konsumen (000 Rupiah), 2016-2020 <i>Value of Drinking Water Distributed in Tebing Tinggi Municipality by Consumer Group (000 Rupiahs), 2016-2020</i>	230
6.9	Jumlah dan Nilai Bahan Kimia yang dipakai PDAM Kota Tebing Tinggi menurut Jenis Bahan Kimia, 2014-2020 <i>Number and Value of Chemical Used By Water Supply Enterprise in Tebing Tinggi Municipality By Chemical Type, 2014-2020</i>	231
7.	PARIWISATA/TOURISM	
7.1	Banyaknya Restoran di Kota Tebing Tinggi, 2015-2020 <i>Number of Restaurants in Tebing Tinggi Municipality, 2015-2020</i>	240
7.2	Banyaknya Hotel di Kota Tebing Tinggi, 2015-2020 <i>Number of Hotel in Tebing Tinggi Municipality, 2015-2020</i>	241
7.3	Akomodasi, Kamar, dan Tempat Tidur yang Tersedia di Kota Tebing Tinggi, 2015-2020 <i>Accomodation, Rooms and Beds Available in Tebing Tinggi Municipality, 2015-2020</i>	242
8.	TRANSPORTASI DAN KOMUNIKASI/ TRANSPORTATION AND COMMUNICATION	
8.1	TRANSPORTASI TRANSPORTATION	
8.1.1	Panjang Jalan Menurut Tingkat Kewenangan Pemerintahan di Kota Tebing Tinggi (km), 2018-2020 <i>Length of Roads by Level of Government Authority in Tebing Tinggi Municipality (km), 2018-2020</i>	251

8.1.2	Panjang Jalan Menurut Jenis Permukaan Jalan di Kota Tebing Tinggi (km), 2018–2020 <i>Length of Roads by Type of Road Surface in Tebing Tinggi Municipality (km), 2018–2020</i>	252
8.1.3	Panjang Jalan Menurut Kondisi Jalan di Kota Tebing Tinggi (km), 2018–2020 <i>Length of Roads by Condition of Roads in Tebing Tinggi Municipality (km), 2018–2020</i>	253
8.1.4	Panjang Jalan menurut Jenis dan Status di Kota Tebing Tinggi (km), 2020 <i>Length of Road in Tebing Tinggi Municipality by Its Type and Status (km), 2020</i>	254
8.1.5	Banyaknya Kendaraan Bermotor yang Mendaftar menurut Jenis Kendaraan di Kota Tebing Tinggi, 2017-2020 <i>Number of Vehicle in Tebing Tinggi Municipality by Type (unit), 2017- 2020</i>	255
8.1.6	Jumlah Kendaraan Bermotor Wajib Uji di Kota Tebing Tinggi menurut Jenis Kendaraan (Unit), 2010-2020 <i>Number of Vehicle with Compulsory Test in Tebing Tinggi Municipality by Its Type (unit), 2010 – 2020</i>	256
8.1.7	Jumlah Kendaraan Bermotor Wajib Uji di Kota Tebing Tinggi menurut Jenis Kendaraan (Unit), 2010-2020 <i>Number of Vehicle with Compulsory Test in Tebing Tinggi Municipality by Its Type (unit), 2010 – 2020</i>	257
8.1.8	Jumlah Kecelakaan Lalu Lintas dan Kerugian pada Wilayah Hukum Kota Tebing Tinggi, 2017-2020 <i>Number of Traffic Accident and Damage in Tebing Tinggi Municipality, 2017- 2020</i>	258
8.2	KOMUNIKASI COMMUNICATION	
8.2.1	Produksi Pos menurut Jenisnya di Kota Tebing Tinggi, 2018-2020 <i>Posts Production by Kind in Tebing Tinggi Municipality, 2018-2020</i>	259
8.2.2	Banyaknya Pengiriman dan Penerimaan Paket Pos dan Surat Kilat di Kota Tebing Tinggi menurut Kecamatan, 2020 <i>Number of Parcel Post and Express Mail Sent and Received in Tebing Tinggi Municipality by Subdistrict, 2020</i>	260

8.2.3	Banyaknya Pengiriman dan Penerimaan Paket Pos dan Surat Kilat di Kota Tebing Tinggi menurut Kecamatan, 2020 <i>Number of Parcel Post and Express Mail Sent and Received in Tebing Tinggi Municipality by Subdistrict, 2020</i>	261
8.2.4	Banyaknya Pengiriman dan Penerimaan Wesel Pos di Kota Tebing Tinggi menurut Kecamatan, 2020 <i>Number of Postal Money Order Received and Sent in Tebing Tinggi Municipality by Subdistrict, 2020.....</i>	262
8.2.5	Potensi ODP Aktif di Kota Tebing Tinggi, 2020 <i>ODP Optical Distribution Point activated in Tebing Tinggi Municipality, 2020.....</i>	263
9.	PERBANKAN, KOPERASI, DAN HARGA-HARGA/ BANKING, COOPERATIVE, AND PRICES	
9.1	Posisi Simpanan Masyarakat dan Pinjaman yang Diberikan Dalam Rupiah dan Valas Pada Bank Umum dan BPR di Kota Tebing Tinggi (Juta Rupiah), 2017-2020 <i>Position of Private Deposit and Loans in Rupiahs and Foreign Currency of Commercial and Rural Banks in Tebing Tinggi Municipality (Miliom Rupiahs), 2017-2020.....</i>	272
9.2	Posisi Simpanan Masyarakat dalam Rupiah dan Valas pada Bank Umum dan BPR di Kota Tebing Tinggi (Juta Rupiah), 2017-2020 <i>Outstanding of Private Deposit in Rupiah and Foreign Currency of Commercial and Rural Banks by Its Type in Tebing Tinggi Municipality (Milion Rupiahs), 2017-2020.....</i>	273
9.3	Posisi Pinjaman yang diberikan dalam Rupiah dan Valas pada Bank Umum dan BPR menurut Jenis Penggunaan di Kota Tebing Tinggi (Juta Rupiah), 2017-2020 <i>Outstanding of Loan in Rupiah and Foreign Currency of Commercial and Rural Banks by Its Type in Tebing Tinggi Municipality (Milion Rupiahs), 2017-2020.....</i>	274
9.4	Posisi Pinjaman yang Diberikan Dalam Rupiah dan Valas Pada Bank Umum dan BPR menurut Sektor Ekonomi di Kota Tebing Tinggi (Juta Rupiah), 2017-2020 <i>Outstanding of Loan in Rupiah and Foreign Currency of Commercial and Rural Banks by Economic Sector in Tebing Tinggi Municipality (Milion Rupiahs), 2017-2020.....</i>	275

9.5	Banyaknya Nasabah dan Besarnya Nilai Pemberian Kredit serta Pelunasannya di Perum Pegadaian Kota Tebing Tinggi, 2020 <i>Number of Customer Credit Value, and Paid of Credit Value In Pawnshop Service Office of Tebing Tinggi Municipality, 2020.....</i>	276
9.6	Perkembangan Operasional Perum Pegadaian Kota Tebing Tinggi, 2020 <i>Operational Progress of Pawnshop Service Of Tebing Tinggi Municipality, 2020.....</i>	277
9.7	Jumlah Koperasi dan Anggota Koperasi di Kota Tebing Tinggi Menurut Jenis Koperasi, 2020 <i>Number of Cooperatives and Cooperative Members in Tebing Tinggi Municipality by Its Type, 2020</i>	278
9.8	Besarnya Volume Usaha Koperasi dan Hasilnya di Kota Tebing Tinggi menurut Jenis Koperasi (Ribu Rupiah), 2020 <i>Omzet and Profit of Cooperatives in Tebing Tinggi Municipality by Its Type (Thousand Rupiahs), 2020</i>	279
9.9	Banyaknya Koperasi dan Posisi Simpanan di Kota Tebing Tinggi menurut Jenis Simpanan dan Koperasi (Ribu Rupiah), 2020 <i>Number of Cooperative Unit and Saving Position in Tebing Tinggi Municipality by Its Type (Thousand Rupiahs), 2020</i>	280
9.10	Banyaknya Koperasi dan Posisi Hutang Piutang Koperasi di Kota Tebing Tinggi menurut Jenis Koperasi (Ribu Rupiah), 2020 <i>Number of Cooperative Unit, Liability and Account Receivable Position in Tebing Tinggi Municipality by Its Type, 2020</i>	281
9.11	Jumlah Koperasi menurut Jenis Koperasi dan Kecamatan di Kota Tebing Tinggi, 2020 <i>Number of Cooperative by Type and Subdistrict in Tebing Tinggi Municipality, 2020.....</i>	282
9.12	Jumlah Koperasi di Kota Tebing Tinggi menurut Sektor, 2016-2020 <i>Number of Cooperative Unit in Tebing Tinggi Municipality by Sector, 2016-2020</i>	283
9.13	Banyaknya Unit Koperasi di Kota Tebing Tinggi menurut Kecamatan, 2015-2020 <i>Number of Cooperative Unit in Tebing Tinggi Municipality by Subdistrict, 2015-2020</i>	284

9.14	Simpanan Koperasi di Kota Tebing Tinggi menurut Kecamatan (Juta Rupiah), 2016-2020 <i>Cooperative Saving in Tebing Tinggi Municipality by Subdistrict (Milion Rupiahs), 2016 – 2020.....</i>	285
9.15	Jumlah Anggota Koperasi di Kota Tebing Tinggi menurut Kecamatan, 2016-2020 <i>Number of Cooperative Members in Tebing Tinggi Municipality by Subdistrict, 2016-2020</i>	286
9.16	Jumlah Anggota KUD di Kota Tebing Tinggi menurut Kecamatan, 2016-2020 <i>Number of Village Unit Cooperative Members in Tebing Tinggi Municipality by Subdistrict, 2016-2020</i>	287
10.	PENGELUARAN PENDUDUK/POPULATION EXPENDITURE	
10.1	Rata-rata Pengeluaran per Kapita Sebulan Menurut Kelompok Komoditas (rupiah) di Kota Tebing Tinggi, 2019 dan 2020 <i>Monthly Average Expenditure per Capita by Commodity Group (rupiahs) in Tebing Tinggi Municipality, 2019 and 2020</i>	294
10.2	Persentase Pengeluaran per Kapita Sebulan Menurut Kelompok Komoditas di Kota Tebing Tinggi, 2019 dan 2020 <i>Percentage of Monthly Expenditure per Capita by Commodity Group in Tebing Tinggi Municipality, 2019 and 2020</i>	295
10.3	Persentase Penduduk Menurut Golongan Pengeluaran Per Kapita Sebulan di Kota Tebing Tinggi, 2019 dan 2020 <i>Percentage of Population by Per Capita Spending Group a Month in Tebing Tinggi Municipality, 2019 and 2020.....</i>	296
11.	PERDAGANGAN/TRADE	
11.1	Banyaknya Perusahaan di Kota Tebing Tinggi menurut Bentuk Badan Hukum, 2016-2020 <i>Number of Enterprises in Tebing Tinggi Municipality by Legal Forms, 2016 -2020</i>	304
11.2	Banyaknya Pedagang di Kota Tebing Tinggi menurut Kecamatan, 2020 <i>Number of Seller in Tebing Tinggi Municipality by Subdistrict, 2020</i>	305
11.3	Banyaknya Surat Izin Perdagangan (SIUP) yang Dikeluarkan di Kota Tebing Tinggi menurut Jenis dan Golongan, 2020 <i>Number of Trading Licence Issued in Tebing Tinggi Municipality By Kind and Group, 2020.....</i>	306

11.4	Perkembangan Surat Izin Usaha Perdagangan (SIUP) dan Tanda Daftar Perusahaan (TDP) yang dikeluarkan di Kota Tebing Tinggi, 2012-2020 <i>Growth of Trading License And Verification Listed of Enterprise Issued in Tebing Tinggi Municipality, 2012 -2020</i>	307
11.5	Banyaknya Surat Izin Usaha Perdagangan (SIUP) dan Tanda Daftar Perusahaan (TDP) di Kota Tebing Tinggi menurut Skala Perusahaan, 2020 <i>Number of Trading License and Verification Listed of Enterprise Issued in Tebing Tinggi Municipality by Scale of Enterprise, 2020</i>	308
11.6	Banyaknya Fasilitas Pertokoan di Kota Tebing Tinggi menurut Jenisnya, 2016-2020 <i>Number of Shopping Facilities in Tebing Tingig Municipality by Its Kind, 2016-2020</i>	309
11.7	Banyaknya Sarana Perdagangan menurut Jenisnya di Kota Tebing Tinggi, 2016-2020 <i>Number of Shopping Facilities by Its Kind in Tebing Tinggi Municipality, 2016-2020</i>	310
12.	SISTEM NERACA REGIONAL/SYSTEM OF REGIONAL ACCOUNTS	
12.1.	Produk Domestik Regional Bruto Atas Dasar Harga Berlaku Menurut Lapangan Usaha di Kota Tebing Tinggi (miliar rupiah), 2016–2020 <i>Gross Regional Domestic Product at Current Market Prices by Industry in Tebing Tinggi Municipality (bilion rupiahs), 2016–2020</i>	322
12.2	Produk Domestik Regional Bruto Atas Dasar Harga Konstan 2010 Menurut Lapangan Usaha di Kota Tebing Tinggi (miliar rupiah), 2015–2020 <i>Gross Regional Domestic Product at 2010 Constant Market Prices by Industry in Tebing Tinggi Municipality (bilion rupiahs), 2015–2020</i>	324
12.3	Distribusi Persentase Produk Domestik Regional Bruto Atas Dasar Harga Berlaku Menurut Lapangan Usaha di Kota Tebing Tinggi, 2016–2020 <i>Percentage Distribution of Gross Regional Domestic Product at Current Market Prices by Industry in Tebing Tinggi Municipality, 2016–2020</i>	326

12.4	Laju Pertumbuhan Produk Domestik Regional Bruto Atas Dasar Harga Konstan 2010 Menurut Lapangan Usaha di Kota Tebing Tinggi (persen), 2017–2020 <i>Growth Rate of Gross Regional Domestic Product at 2010 Constant Market Prices by Industry in Tebing Tinggi Municipality (percent), 2017–2020</i>	328
12.5	Indeks Implisit Produk Domestik Regional Bruto Kota Tebing Tinggi menurut Lapangan Usaha (Juta Rupiah), 2016-2020 <i>Implicit Index of Gross Regional Domestic Product of Tebing Tinggi Municipality by Industrial Origin (Milion Rupiahs), 2016-2020</i>	330
12.6	Produk Domestik Regional Bruto Atas Dasar Harga Berlaku Menurut Jenis Pengeluaran di Kota Tebing Tinggi (juta rupiah), 2016–2020 <i>Gross Regional Domestic Product at Current Market Prices by Type of Expenditure in Tebing Tinggi Municipality (million rupiahs), 2016–2020</i>	332
12.7	Produk Domestik Regional Bruto Atas Dasar Harga Konstan 2010 Menurut Jenis Pengeluaran di Kota Tebing Tinggi (juta rupiah), 2016–2020 <i>Gross Regional Domestic Product at 2010 Constant Market Prices by Type of Expenditure in Tebing Tinggi Municipality (million rupiahs), 2016–2020</i>	333
13.	PERBANDINGAN ANTAR KABUPATEN/ KOTA/ REGENCY/MUNICIPAL COMPARISON	
13.1	Jumlah Penduduk Menurut Kabupaten/Kota di Provinsi Sumatera Utara (ribu), 2016–2020 <i>Population by Regency/Municipality in Sumatera Utara Province (thousand), 2016–2020</i>	341
13.2	Rumah Tangga dan Rata-rata Banyaknya Anggota Rumah Tangga Menurut Kabupaten/Kota di Provinsi Sumatera Utara, 2010 dan 2020 <i>Number of Households and Average Household Size by Regency/ Municipality in Sumatera Utara Province, 2010 and 2020</i>	342
13.3	Jumlah Penduduk menurut Jenis Kelamin, Rasio Jenis Kelamin dan Kabupaten/Kota (jiwa) , 2020 <i>Number of Population by Type of Sex, Sex Ratio and Regency/ Municipality (person), 2020</i>	343

13.4	Penduduk Berumur 15 Tahun ke Atas dan Jenis Kegiatan Selama Seminggu yang Lalu di Provinsi Sumatera Utara, 2020 <i>Population 15 Years of Age and Over by Regency/Municipality and Type of Activity During the Previous Week, 2020.....</i>	344
13.5	Tingkat Pengangguran Terbuka (TPT) dan Tingkat Partisipasi Angkatan Kerja (TPAK) Menurut Kabupaten/Kota di Provinsi Sumatera Utara, 2020 <i>Unemployment Rate (UR) and Labor Force Participation Rate (LFPR) by Regency/Municipality 2020.....</i>	346
13.6	Pencari Kerja Terdaftar, Lowongan Kerja Terdaftar, dan Penempatan/Pemenuhan Tenaga Kerja Menurut Kabupaten/Kota dan Jenis Kelamin, 2020 <i>Number of Registered Job Applicants, Registered Job Vacancies, and Placement of Workers by Regency/Municipality and Sex, 2020.....</i>	347
13.7	Rata-rata Upah/Gaji Bersih Sebulan Pekerja Formal Menurut Kabupaten/Kota dan Lapangan Pekerjaan Utama (rupiah), 2020 <i>Average of Net Wage/Salary per Month of Formal Employee by Regency/Municipality and Main Industry (rupiahs), 2020.....</i>	349
13.8	Rata-rata Pendapatan Bersih Sebulan Pekerja Informal1 Menurut Kabupaten/Kota dan Lapangan Pekerjaan Utama (rupiah), 2020 <i>Average of Net Wage/Salary per Month of Informal Employee1 by Regency/ Municipality and Main Industry (rupiahs), 2020.....</i>	350
13.9	Rata-rata Pendapatan Bersih Sebulan Pekerja Informal1 Menurut Kabupaten/Kota dan Pendidikan Tertinggi yang Ditamatkan (rupiah), 2020 <i>Average of Net Wage/Salary per Month of Informal Employee1 by Regency/Municipality and Educational Attainment (rupiahs), 2020.....</i>	351
13.10	Upah Minimum Provinsi (UMP) dan Upah Minimum Kabupaten/ Kota (UMK) menurut Kabupaten/Kota (rupiah), 2018-2020 <i>Provincial Minimum Wage (UMP) and the Regency/Municipality Minimum Wages (UMK) by Regency / Municipality (rupiahs), 2018-2020.....</i>	353

13.11	Distribusi Persentase Rumah Tangga Menurut Kabupaten/Kota dan Luas Lantai (m2) di Provinsi Sumatera Utara, 2020..... <i>Percentage Distribution of Household Population by Regency/ Municipality and Floor Area (m2) in Sumatera Utara Province, 2020.....</i>	354
13.12	Distribusi Persentase Rumah Tangga Menurut Kabupaten/ Kota dan Sumber Air Minum di Provinsi Sumatera Utara, 2020 <i>Percentage Distribution of Household by Regency/Municipality and Source of Drinking Water in Sumatera Utara Province, 2020.....</i>	355
13.13	Distribusi Persentase Rumah Tangga Menurut Kabupaten/ Kota dan Sumber Penerangan di Provinsi Sumatera Utara, 2020 <i>Percentage Distribution of Household Population by Regency/ Municipality and Lighting Source in Sumatera Utara Province, 2020</i>	357
13.14	Distribusi Persentase Rumah Tangga Menurut Kabupaten/Kota dan Penggunaan Fasilitas Tempat Buang Air Besar di Provinsi Sumatera Utara, 2020 <i>Percentage Distribution of Household Population by Regency/ Municipality and Type of Toilet Facility Used by The Household in Sumatera Utara Province, 2020.....</i>	358
13.15	Distribusi Persentase Rumah Tangga Menurut Kabupaten/Kota dan Bahan Bakar Utama untuk Memasak di Provinsi Sumatera Utara, 2020 <i>Percentage Distribution of Household Population by Regency/ Municipality and Type of Cooking Fuel in Sumatera Utara Province, 2020</i>	359
13.16	Distribusi Persentase Rumah Tangga Menurut Kabupaten/Kota dan Status Penguasaan Bangunan Tempat Tinggal di Provinsi Sumatera Utara, 2020 <i>Percentage Distribution of Household Population by Regency/ Municipality and Dwelling Ownership Status in Sumatera Utara Province, 2020.....</i>	360
13.17	Distribusi Persentase Rumah Tangga Menurut Kabupaten/ Kota dan Jenis Lantai Terluas di Provinsi Sumatera Utara, 2020 <i>Percentage Distribution of Household Population by Regency/ Municipality and Main Material of Dwelling Floor in Sumatera Utara Province, 2020.....</i>	361

13.18	Persentase Rumah Tangga yang Memiliki Akses Terhadap Sanitasi Layak Menurut Kabupaten/Kota di Provinsi Sumatera Utara, 2016 - 2020 <i>Percentage of Household Population by Improved Sanitation by Regency/Municipality in Sumatera Utara Province, 2016 - 2020</i>	362
13.19	Persentase Rumah Tangga yang Memiliki Akses Terhadap Sumber Air Minum Layak Menurut Kabupaten/Kota di Provinsi Sumatera Utara, 2016 - 2020 <i>Percentage of Household Population by Improved Drinking Water by Regency/Municipality in Sumatera Utara Province, 2016 - 2020</i>	363
13.20	Persentase Rumah Tangga menurut Dinding Terluas dan Kabupaten/Kota (%), 2020 <i>Percentage of Households by Material of the Wall and Regency/Municipality (%), 2020</i>	364
13.21	Persentase Rumah Tangga menurut Tempat Pembuangan Tinja dan Kabupaten/Kota (%), 2020 <i>Percentage of Households by Final Disposal of Feces and Regency/Municipality (%), 2020</i>	365
13.22	Jumlah dan Persentase Penduduk Miskin Menurut Kabupaten/ Kota, 2019 dan 2020	366
13.23	Indeks Pembangunan Manusia Menurut Kabupaten/ Kota di Provinsi Sumatera Utara, 2016–2020 <i>Human Development Index by Regency/Municipality in Sumatera Utara Province, 2016–2020</i>	369
13.24	Garis Kemiskinan, Jumlah, dan Persentase Penduduk Miskin Menurut Kabupaten/Kota, 2020 <i>Poverty Line, Number, and Percentage of Poor People by Regency/Municipality, 2020</i>	370
13.25	Perkiraan Angka Harapan Hidup menurut Kabupaten/Kota (tahun), 2018–2020 <i>Estimation of Life Expectancy by Regency/Municipality (year), 2018–2020</i>	371

13.26	Laju Pertumbuhan Produk Domestik Regional Bruto Atas Dasar Harga Konstan 2010 Menurut Kabupaten/ Kota di Provinsi Sumatera Utara (persen), 2018–2020 <i>Rate of Growth of Gross Regional Domestic Products at Constant 2010 Prices by Regency/Municipality in Sumatera Utara Province (percent), 2018–2020.....</i>	372
13.27	Produk Domestik Regional Bruto Atas Dasar Harga Berlaku Menurut Kabupaten/Kota (miliar rupiah), 2018 – 2020 <i>Gross Regional Domestic Product at Current Market Prices by Regency/Municipality (billion rupiahs), 2018- 2020.....</i>	373
13.28	Produk Domestik Regional Bruto Atas Dasar Harga Konstan 2010 Menurut Kabupaten/Kota (miliar rupiah), 2017 - 2020 <i>Gross Regional Domestic Product at Constant Market Prices by Regency/Municipality (billion rupiahs), 2017 - 2020.....</i>	374
13.30	Produk Domestik Regional Bruto Per Kapita menurut Kabupaten/Kota Atas Dasar Harga Berlaku (rupiah), 2018 - 2020 <i>Gross Regional Domestic of Product Percapita by Regency/ Municipality at Current Market Prices (rupiahs), 2018 - 2020</i>	375
13.31	Produk Domestik Regional Bruto Per Kapita menurut Kabupaten/ Kota Atas Dasar Harga Konstan 2010 (rupiah), 2018 - 2020 <i>Gross Regional Domestic of Product Percapita by Regency/ Municipality at 2010 Constant Market Prices (rupiah), 2018 - 2020.....</i>	376

DAFTAR GAMBAR/LIST OF FIGURES

		Halaman Page
1.1	Luas Daerah menurut Kecamatan di Kota Tebing Tinggi (%), 2020 <i>Area of Subdistrict in Tebing Tinggi Municipality (%), 2020</i>	7
2.1	Jumlah Lingkungan menurut Kecamatan di Kota Tebing Tinggi (%), 2020 <i>Number of Smallest Area by Subdistrict in Tebing Tinggi Municipality (%), 2020</i>	23
3.1	Piramida Penduduk Kota Tebing Tinggi, 2020 <i>The Pyramide of Tebing Tinggi Municipality Population 2020</i>	63
4.1	Jumlah Kasus 10 Penyakit Terbanyak di Kota Tebing Tinggi (%), 2020 <i>Ten Highest Number of Cases of Deseases in Tebing Tinggi Municipality (%), 2020</i>	86
5.1	Produksi Buah-buahan di Kota Tebing Tinggi (%), 2020 <i>Production of Fruits in Tebing Tinggi Municipality(%), 2020</i>	168
6.1	Persentase Pelanggan PDAM menurut Jenis Konsumen di Kota Tebing Tinggi (%), 2020 <i>Percentage of State Drinking Water Company's Customer by Kind in Tebing Tinggi Municipality (%), 2020</i>	222
7.1	Jumlah Kamar, dan Tempat Tidur Hotel yang Tersedia di Kota Tebing Tinggi, 2015-2020 <i>Hotel Rooms and Beds Available in Tebing Tinggi Municipality, 2015-2020</i>	239
8.1	Banyaknya Kendaraan Bermotor yang Mendaftar menurut Jenis Kendaraan di Kota Tebing Tinggi, 2017-2020 <i>Number of Vehicle in Tebing Tinggi Municipality by Type (unit), 2017 - 2020</i>	250
9.1	Jumlah Koperasi menurut Jenis Koperasi dan Kecamatan di Kota Tebing Tinggi, 2020 <i>Number of Cooperative by Type and Subdistrict in Tebing Tinggi Municipality, 2020</i>	271

10.1	Rata-rata Pengeluaran per Kapita Sebulan Menurut Kelompok Komoditas (rupiah) di Kota Tebing Tinggi, 2019 dan 2020 <i>Monthly Average Expenditure per Capita by Commodity Group (rupiahs) in Tebing Tinggi Municipality, 2019 and 2020</i>	293
11.1	Banyaknya Perusahaan di Kota Tebing Tinggi menurut Bentuk Badan Hukum (%), 2020 <i>Number of Enterprises in Tebing Tinggi Municipality by Legal Forms (%), 2020</i>	303
12.1	Laju Pertumbuhan Produk Domestik Regional Bruto Atas Dasar Harga Konstan 2010 Menurut Lapangan Usaha di Kota Tebing Tinggi (persen), 2016–2020 <i>Growth Rate of Gross Regional Domestic Product at 2010 Constant Market Prices by Industry in Tebing Tinggi Municipality (percent), 2016–2020</i>	321
13.1	10 Kabupaten/Kota dengan IPM Tertinggi di Provinsi Sumatera Utara, 2020 <i>Ten Highest of Regency/Municipality by HDI in Sumatera Utara Province, 2020</i>	340

PENJELASAN UMUM/EXPLANATORY NOTES

Tanda-tanda, satuan-satuan, dan lain-lainnya yang digunakan dalam publikasi ini adalah sebagai berikut:

Symbols, measurement units, and acronyms which are used in this publication, are as follows:

1. TANDA-TANDA/SYMBOLS

Data tidak tersedia/Data not available	: ...
Tidak ada atau nol /Null or zero	: -
Data dapat diabaikan/Data negligible	: 0
Tanda decimal/Decimal point	: ,
Data tidak dapat ditampilkan/Not applicable	: NA
Angka estimasi/Estimated figures	: e
Angka diperbaiki/Revised figures	: r
Angka sementara/Preliminary figures	: x
Angka sangat sementara/Very preliminary figures	: xx
Angka sangat sangat sementara/Very very preliminary figures	: xxx

2. SATUAN/UNITS

barel/barrel	: 158,99 liter/litres = 1/6,2898 m ³
hektar (ha)/hectare (ha)	: 10 000 m ²
kilometer (km)/kilometres (km)	: 1 000 meter/meters (m)
knot/knot	: 1,8523 km/jam (km/hour)
kuintal/quintal	: 100 kg
KWh	: 1 000 Watt hour
MWh	: 1 000 KWh
liter (untuk beras)/litre (for rice)	: 0,80 kg
MMSCF	: 1/35,3 m ³
metrik ton (m.ton)/metric ton (m. ton)	: 0,98421 long ton = 1 000 kg
ons/ounce	: 28,31 gram/grams
ton	: 1 000 kg

Satuan lain: buah, dus, butir, helai/lembar, kaleng, batang, pulsa, ton kilometer (ton-km), jam, menit, persen (%).

Other units: unit, pack, pieces, sheet, tin, pulse, ton-kilometres(ton-km), hour, minute, percent (%).

Perbedaan angka di belakang koma disebabkan oleh pembulatan angka.

The difference in decimal numbers is caused by rounding.

DAFTAR SINGKATAN/ LIST OF ABBREVIATIONS

SI	: Stasiun Iklim
SIMPK	: Stasiun Meteorologi Pertanian Khusus
t.t	: Tempat tidur
BCG	: Bacillus Calmette Guerin
DPT	: Difteri, Pertusis, Tetanus
TT	: Tetanus Toxoid
IOT	: Industri Obat Tradisional/ <i>Traditional Medicine Industry</i>
IKOT	: Industri Kecil Obat Tradisional/ <i>Traditional Medicine Small</i>
Alkes	: Alat kesehatan/ <i>Health Kits</i>
PKRT	: Perbekalan Kesehatan Rumah tangga/ <i>Household Health Logistics</i>
Kompl	: Komplemen/ <i>Complement</i>
IRTP	: Industri Pangan Produksi Rumah Tangga/ <i>Foods Home Industry</i>
PBF	: Pedagang Besar Farmasi/ <i>Pharmacy Whole-seller</i>
GFK	: Gudang Farmasi Kab/Kota/Regency/ <i>Municipality Pharmacy Warehouse</i>
RB	: Rumah Bersalin/ <i>Delivery House</i>
Pustu	: Puskesmas pembantu/ <i>Auxiliary Public Health Center</i>
BP	: Balai Pengobatan/ <i>Polyclinic</i>
TPS	: Tempat Pembuangan Sementara / <i>landfill</i>
Jamkesmas	: Jaminan kesehatan masyarakat miskin/ <i>Poor public health insurance</i>
PJKMU	: Program Jaminan Kesehatan Masyarakat Umum
SIUP	: Surat Ijin Usaha Perdagangan/ <i>Trading Permission Letter</i>
TDP	: Tanda Daftar Perusahaan/ <i>Company Registration Identity</i>
API	: Angka Pengenal Importir/ <i>Importer's Identity Number</i>

Statistik Kunci, 2018–2020

Key Statistics, 2018–2020

Rincian/Description	Satuan/Unit	2018	2019	2020
(1)	(2)	(3)	(4)	(5)
SOSIAL/SOCIAL				
Penduduk ¹ /Population ¹	jiwa/people			172 838
Tingkat Partisipasi Angkatan Kerja -TPAK ^{2,3} Labour Force Participation Rate-LFPR ^{2,3}	%	68,61	66,72	69,27
Tingkat Pengangguran Terbuka-TPT ² Unemployment Rate-UR ²	%	7,23	8,60	9,98
Penduduk Miskin ⁵ /Poor People ⁴	ribu orang/ thousand people	16,64	16,30	16,32
Indeks Pembangunan Manusia-IPM ⁵ Human Development Index ⁵	–	74,50	75,08	75,17
EKONOMI/ECONOMIC				
Produk Domestik Regional Bruto (PDRB) Harga Berlaku ⁶ Gross Regional Domestic Bruto (GRDP) at Current Price ⁶	milyar rupiah billion rupiahs	5 512,52	5 924,20	5 605,47
Laju Pertumbuhan Ekonomi ⁸ /Economic Growth ⁷	%	5,17	5,15	-0,70
PDRB Harga Konstan/ GRDP at Constant Price	milyar rupiah billion rupiahs	3 760,50	3 954,03	3 926,39

- Catatan/Notes:
- ¹ Hasil SP2020 (September)/The result of the 2020 Population Census (September)
 - ² Kondisi Agustus/Condition at August
 - ³ Menggunakan penimbang hasil proyeksi penduduk tahun 2010–2035/Weighted by the 2010–2035 population projection
 - ⁴ Kondisi Maret/Condition at March
 - ⁵ Sejak tahun 2010, IPM dihitung dengan metode baru. Komponen IPM metode baru adalah angka harapan hidup saat lahir, harapan lama sekolah, rata-rata lama sekolah, dan pengeluaran per kapita/Since 2010, HDI was calculated using new method. New HDI component are life expectancy at birth, expected years of schooling, means years of schooling, and expenditure per capita
 - ⁶ Mulai tahun 2010 mengadopsi System of National Account 2008 (SNA 2008)/Since 2010 is in line with System of National Account 2008 (SNA 2008)
 - ⁷ Menggunakan tahun dasar 2010 (2010=100)/Using 2010 base year (2010=100)
 - ⁸ Menggunakan proyeksi penduduk berdasarkan hasil SP2010/Using population projection based on SP2010

BAB

Chapter

01

GEOGRAFI DAN IKLIM

Geography and Climate



KEADAAN GEOGRAFIS
KOTA TEBING TINGGI **2020**

LUAS WILAYAH

38,438 km²

**KECAMATAN
BAJENIS
18 M**

Kecamatan Dengan
Ketinggian Terendah

**KECAMATAN
PADANG HILIR
11,441** km²

Kecamatan
Terluas



35 KELURAHAN



179 LINGKUNGAN



10 RATA-RATA JUMLAH
HARI HUJAN

PENJELASAN TEKNIS

1. Secara astronomis, Indonesia terletak antara 6°08' Lintang Utara dan 11°15' Lintang Selatan dan antara 94°45'–141°05' Bujur Timur dan dilalui oleh garis ekuator atau garis khatulistiwa yang terletak pada garis lintang 0°.
2. Berdasarkan posisi geografisnya, negara Indonesia memiliki batas-batas: Utara-Negara Malaysia, Singapura, Filipina, dan Laut Cina Selatan; Selatan - Negara Australia dan Samudera Hindia; Barat-Samudera Hindia; Timur-Negara Papua Nugini, Timor Leste, dan Samudera Pasifik.
3. Indonesia terdiri dari 34 provinsi yang terletak di lima pulau besar dan empat kepulauan, yaitu:
 - Pulau Sumatera: Aceh, Sumatera Utara, Sumatera Barat, Riau, Jambi, Sumatera Selatan, Bengkulu, dan Lampung.
 - Kepulauan Riau: Kepulauan Riau.
 - Kepulauan Bangka Belitung: Kepulauan Bangka Belitung.
 - Pulau Jawa: DKI Jakarta, Jawa Barat, Banten, Jawa Tengah, DI Yogyakarta, dan Jawa Timur.
 - Kepulauan Nusa Tenggara (Sunda Kecil): Bali, Nusa Tenggara Barat, dan Nusa Tenggara Timur.
 - Pulau Kalimantan: Kalimantan Barat,

TECHNICAL NOTES

1. *Astronomically, Indonesia is located between 6°08' North latitude and 11°15' South latitude, and between 94°45' and 140°05' East longitude and lies on equator line located at 0° latitude line.*
2. *In terms of geographic position, Indonesia has boundaries as follows: North - Malaysia, Singapore, Philippines, and South China Sea; South - Australia and Indian Ocean; West - Indian Ocean; East - Papua New Gunea, Timor Leste, and Pasific Ocean.*
3. *Indonesia has 34 provinces spreading over five main islands and four archipelagos. These include:*
 - *Sumatera Island: Aceh, Sumatera Utara, Sumatera Barat, Riau, Jambi, Sumatera Selatan, Bengkulu, and Lampung.*
 - *Riau Archipelago: Kepulauan Riau.*
 - *Bangka Belitung Archipelago: Kepulauan Bangka Belitung.*
 - *Jawa Island: DKI Jakarta, Jawa Barat, Banten, Jawa Tengah, DI Yogyakarta, and Jawa Timur.*
 - *Nusa Tenggara Archipelago (Sunda Kecil): Bali, Nusa Tenggara Barat, and Nusa Tenggara Timur.*
 - *Kalimantan Island: Kalimantan Barat, Kalimantan Tengah, Kalimantan Selatan, Kalimantan Timur and*

- Kalimantan Tengah,
Kalimantan Selatan,
Kalimantan Timur, dan
Kalimantan Utara.
- Pulau Sulawesi: Sulawesi Utara, Gorontalo, Sulawesi Tengah, Sulawesi Selatan, Sulawesi Barat, dan Sulawesi Tenggara.
 - Kepulauan Maluku: Maluku dan Maluku Utara.
 - Pulau Papua: Papua dan Papua Barat.

Kalimantan Utara.

- *Sulawesi Island: Sulawesi Utara, Gorontalo, Sulawesi Tengah, Sulawesi Selatan, Sulawesi Barat, and Sulawesi Tenggara.*
- *Maluku Archipelago: Maluku and Maluku Utara.*
- *Papua Island: Papua and Papua Barat.*

<https://tebingtinggikota.bps.go.id>

ULASAN

Kota Tebing Tinggi adalah salah satu dari tujuh kota yang ada di Provinsi Sumatera Utara, yang berjarak sekitar 78 kilometer dari Kota Medan. Kota Tebing Tinggi terletak pada 3°19'00"- 3°21'00" Lintang Utara dan 98°11'- 98°21' Bujur Timur. Kota Tebing Tinggi berada di bagian tengah Kecamatan Tebing Tinggi Kabupaten Serdang Bedagai yang dibatasi oleh PTPN III Rambutan di Sebelah Utara, PT. Socfindo Kebun Tanah Besih di sebelah Timur, PTPN III Kebun Pabatu di sebelah Selatan, dan PTPN III Kebun Gunung Pamela Bandar Bejambu di sebelah Barat.

Hingga Desember 2020, Kota Tebing Tinggi terdiri dari 5 kecamatan dan 35 kelurahan dengan luas wilayah 38,438 km². Kecamatan Padang Hilir merupakan kecamatan yang terluas dengan luas 11,441 km² atau 29,76 persen dari luas Kota Tebing Tinggi. Sebagian besar (45,55 persen) lahan di Kota Tebing Tinggi digunakan sebagai lahan pertanian.

Kota Tebing Tinggi terletak di dataran rendah Pulau Sumatera dengan ketinggian 18-34 m di atas permukaan laut.

Selama tahun 20120 Kota Tebing Tinggi mengalami hari hujan sebanyak 138 hari dengan curah hujan berkisar antara 21-337 mm. Curah hujan tertinggi terjadi pada bulan Juni

DESCRIPTION

Tebing Tinggi Municipality is one of seven cities in North Sumatera Province, distance from Medan City about 78 Km. Tebing Tinggi are located between 3°19'00" - 3°21'00" North Latitude and 98°11' - 98°21' East Longitude. Location of this city was in the middle of Tebing Tinggi Subdistrict, Serdang Bedagai Regency, in the northern with PTPN III Rambutan, in the eastern with PT. Socfindo Kebun Tanah Besih, in southern with PTPN III Kebun Pabatu, and PTPN III Kebun Gunung Pamela Bandar Bejambu in the western.

Until Desember 2020 Tebing Tinggi Municipality divided in Five Districts and 35 suburbans, with 38.438 km² area. Subdistrict with greatest area is Padang Hilir with 11.441 km² or 29.76 percent from total area of Tebing Tinggi Municipality. The Most (45.55 percent) area used for agriculture.

Tebing Tinggi Municipality located in lowland of Sumatera Island with height 18-34 m above sea level.

During 2020, Tebing Tinggi Municipality have 138 rainy days with rainfall volume about 21 to 337 mm. The highest rainfall volume happened June with 337 mm rainfall volume. The

dengan curah hujan 337 mm. Hari hujan terbanyak bulan November yaitu selama 21 hari.

highest rainy days in November with 21 rainy days.

<https://tebingtinggikota.bps.go.id>

Gambar 1.1
Figures

Luas Daerah menurut Kecamatan di Kota Tebing Tinggi (%) , 2020
Area of Subdistrict in Tebing Tinggi Municipality (%) , 2020

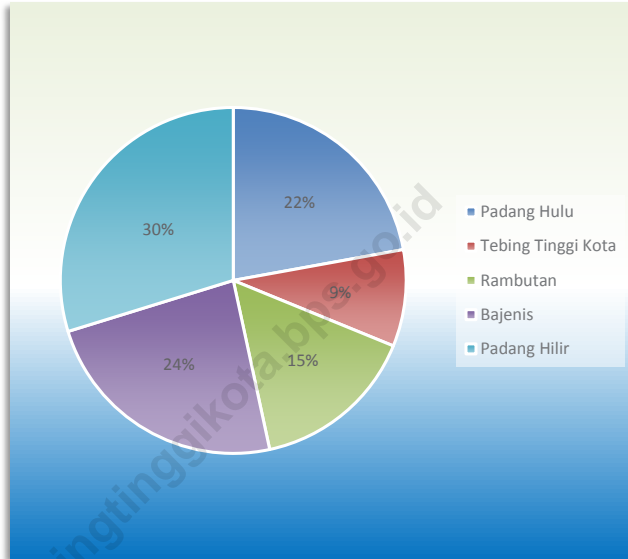

Sumber/Source : ¹ Berdasarkan Peraturan Menteri Dalam Negeri Nomor 137 Tahun 2017 tanggal 29 Desember 2017/Based on Minister of Home Affairs Regulation Number 137/2017, December 29, 2017

² Berdasarkan informasi Kementerian Dalam Negeri Tahun 2018/Based on information from Ministry of Home Affairs, 2018

1.1 KEADAAN GEOGRAFI GEOGRAPHY CONDITION

Tabel 1.1.1 **Luas Daerah dan Jumlah Pulau Menurut Kecamatan di Kota Tebing Tinggi, 2019**
Table 1.1.1 **Total Area and Number of Islands by Subdistrict in Tebing Tinggi Municipality, 2019**

Kecamatan <i>Subdistrict</i>	Ibukota Kecamatan <i>Capital of Subdistrict</i>	Luas <i>Total Area</i> (km ² /sq.km)
(1)	(2)	(3)
Padang Hulu	Pabatu	8,51
Tebing Tinggi Kota	Mandailing	3,47
Rambutan	Tanjung Marulak	5,94
Bejenis	Teluk Karang	9,08
Padang Hilir	Tebing Tinggi	11,44
Tebing Tinggi Kota	-	38,44

Lanjutan Tabel/*Continued Table 1.1.1*

Kecamatan Subdistrict	Persentase terhadap Luas Kota Percentage to Municipal Area	Jumlah Pulau Number of Islands
(1)	(4)	(5)
Padang Hulu	22,14	-
Tebing Tinggi Kota	9,04	-
Rambutan	15,44	-
Bejenis	23,62	-
Padang Hilir	29,76	-
Tebing Tinggi Kota	100,00	-

Catatan/*Note*: ¹ Berdasarkan Peraturan Menteri Dalam Negeri Nomor 137 Tahun 2017 tanggal 29 Desember 2017/*Based on Minister of Home Affairs Regulation Number 137/2017, December 29, 2017*

² Berdasarkan informasi Kementerian Dalam Negeri Tahun 2018/*Based on information from Ministry of Home Affairs, 2018*

Sumber/*Source*: Kementerian Dalam Negeri/*Ministry of Home Affairs*

Tabel 1.1.2 **Tinggi Wilayah dan Jarak ke Ibukota Menurut Kecamatan di Kota Tebing Tinggi, 2019**
Altitude and Distance to the Capital Municipality by Subdistrict in Tebing Tinggi Municipality, 2019

Kecamatan Subdistrict	Tinggi Wilayah (mdpl) Altitude (m a.s.l)	Jarak ke Ibukota Kota Distance to the Capital of Municipality
(1)	(2)	(3)
Padang Hulu	33	6,0
Tebing Tinggi Kota	34	1,5
Rambutan	30	4,5
Bejenis	18	5,0
Padang Hilir	33	3,5
Tebing Tinggi Kota	-	-

Catatan/Note: ¹ Berdasarkan Peraturan Menteri Dalam Negeri Nomor 137 Tahun 2017 tanggal 29 Desember 2017/*Based on Minister of Home Affairs Regulation Number 137/2017, December 29, 2017*

² Berdasarkan informasi Kementerian Dalam Negeri Tahun 2018/*Based on information from Ministry of Home Affairs, 2018*

Sumber/Source: Kementerian Dalam Negeri/*Ministry of Home Affairs*

Tabel 1.1.3 Lokasi dan Keadaan Geografis Kota Tebing Tinggi
Table 1.1.3 Location and Geographical Condition of Tebing Tinggi Municipality

1.	Letak Tebing Tinggi <i>Geographical of Tebing Tinggi</i>	3°19'00" - 3°21'00" Lintang Utara / North Latitude 98°11' - 98°21' Bujur Timur/ East Longitude
2.	Luas Wilayah/Area	38,438 km ² (termasuk perluasan wilayah sebesar 59,9 Ha di Kecamatan Rambutan)
3.	Ketinggian di atas permukaan laut <i>Heights above Sea Level</i>	18 - 34 m
4.	Batas-batas/Borders	
	Sebelah Utara/Northern	PTPN III Kebun Rambutan Kecamatan Tebing Tinggi Kabupaten Serdang Bedagai
	Sebelah Timur/Eastern	PT. Socfindo Kebun Tanah Besih Kecamatan Tebing Tinggi Kabupaten Serdang Bedagai
	Sebelah Selatan/Southern	PTPN III Kebun Pabatu Kecamatan Tebing Tinggi Kabupaten Serdang Bedagai
	Sebelah Barat/Western	PTPN III Kebun Bandar Bejambu Kecamatan Tebing Tinggi Kabupaten Serdang Bedagai

Catatan/Note:

Sumber/Source: Bagian Administrasi Pemerintah Kota Tebing Tinggi/Government Department of Tebing Tinggi Municipality

Tabel 1.1.4 Luas Kecamatan dan Persentase terhadap Luas Kota Tebing Tinggi menurut Kelurahan, 2019
Subdistrict Area and Its Percentage to Tebing Tinggi Municipality Area by Suburban, 2019

Kecamatan Subdistrict	Kelurahan Suburban	Luas Area (km ²)	Rasio terhadap Luas Kecamatan Ratio on Subistrict Area (%)	Rasio terhadap Luas Kota Tebing Tinggi Ratio on Tebing Tinggi Area (%)
(3)	(4)			
Padang Hulu		8,5110	100,00	
	Pabatu	1,1633	13,67	3,03
	Lubuk Baru	1,4011	16,46	3,65
	Persiakan	0,9020	10,60	2,35
	Bandar Sono	1,3970	16,41	3,64
	Tualang	1,1320	13,30	2,95
	Lubuk Raya	1,0189	11,97	2,65
	Padang Merbau	1,4967	17,59	3,89
Rambutan		5,9350	100,00	
	Rantau Laban	0,1163	1,96	0,30
	Sri Padang	0,6130	10,33	1,59
	Karya Jaya	2,2920	38,62	5,96
	Lalang	0,8970	15,12	2,33
	Tanjung Marulak	0,4819	8,12	1,25
	Tanjung Marulak Hilir	0,6531	11,00	1,69
	Mekar Sentosa	0,8817	14,85	2,29
Padang Hilir		11,4410	100,00	
	Bagelen	1,9123	16,72	4,97
	Tebing Tinggi	3,5738	31,24	9,29
	Tambangan	1,3734	12,00	3,57
	Satria	0,5890	5,15	1,53
	Deblod Sundoro	0,6247	5,46	1,63
	Damar Sari	0,9762	8,53	2,54
	Tambangan Hulu	2,3916	20,90	6,22

Lanjutan Tabel/*Continued Table* 1.1.4

Kecamatan Subdistrict	Kelurahan Suburban	Luas Area (km ²)	Rasio terhadap Luas Kecamatan Ratio on Subistrict Area (%)	Rasio terhadap Luas Kota Tebing Tinggi Ratio on Tebing Tinggi Area (%)
(3)	(4)			
Tebing Tinggi Kota		3,4730	100,00	
	Mandailing	0,2420	6,97	0,63
	Pasar Gambir	0,3340	9,62	0,87
	Rambung	0,7220	20,78	1,88
	TebingTinggi Lama	0,4800	13,82	1,25
	Pasar Baru	0,2820	8,12	0,73
	Badak Bejuang	0,4330	12,47	1,13
	Bandar Utama	0,9800	28,22	2,55
Bajenis		9,0780	100,00	
	Bulian	1,5010	16,54	3,90
	Pelita	1,2960	14,28	3,37
	Durian	1,4040	15,46	3,65
	Bandar Sakti	0,7810	8,61	2,03
	Teluk Karang	0,3617	3,98	0,94
	Pinang Mancung	1,2683	13,97	3,30
	Berohol	2,4660	27,16	6,42

Catatan/*Note*:Sumber/*Source*: Bagian Administrasi Pemerintah Kota Tebing Tinggi/*Government Department of Tebing Tinggi Municipality*

Tabel 1.1.5 Luas Lahan Kota Tebing Tinggi menurut Penggunaan, 2019
Table 1.1.5 Area of Tebing Tinggi Municipality by Usage, 2019

Kecamatan Subdistrict	Luas Lahan	
	ha	%
(1)	(2)	(3)
Pemukiman <i>Residences</i>	1 589,00	40,04
Sarana Sosekbud <i>Social, Economy, Culture Facilities</i>	139,90	3,54
Perhubungan (Jalan Umum & Kereta Api) <i>Transportations</i>	-	-
Pertanian (sawah, tegalan/kebun) <i>Agriculture</i>	234,45	5,94
Industri <i>Industries</i>	42,53	1,05
Semak Belukar <i>Underbrush</i>	150,18	4,03
Lain-lain (termasuk rawa-rawa) <i>Others (including swamps)</i>	-	-
Jumlah/Total	2 146,06	54,60

Catatan/Note:

Sumber/Source: Kantor Pertanahan Kota Tebing Tinggi / National Land Representative Office of Tebing Tinggi Municipality

1.2 KEADAAN IKLIM CLIMATE CONDITION

Tabel 1.2.1 Rata-rata Jumlah Hujan dan Curah Hujan Setiap Bulan di Kota Tebing Tinggi, 2020
Average Rainfall and Number of Rainy Days by Month in Tebing Tinggi Municipality, 2020

Bulan Month	Hari Hujan Rainfall	Curah Hujan Rainy Days
(1)	(3)	(4)
Januari/January	4	74
Februari/February	8	93
Maret/March	-	-
April/April	2	21
Mei/May	12	146
Juni/June	10	337
Juli/July	15	125
Agustus/August	10	56
September/September	11	258
Oktober/October	14	168
November/November	21	216
Desember/December	15	166
Rata-rata/Average	10	138

Catatan/Note: Pada bulan Maret tidak ada hujan

Sumber/Source: Stasiun Hujan No. 140 PTPN 3 Kebun Rambutan/PTPN 3 Kebun Rambutan No. 140 Climatology Station

BAB Chapter

02

PEMERINTAHAN GOVERNMENT



Selama Tahun 2020 Anggota DPRD telah melakukan Kegiatan Rapat sebanyak

38 Kegiatan

- Paripurna
- Rapat Badan Anggaran
- Rapat Dengar Pendapat
- Rapat Kerja Komisi

JUMLAH ANGGOTA DPRD
KOTA TEBING TINGGI
25 ORANG

ASN MENURUT JABATAN 2020

- ✓ Eselon II 26
- ✓ Eselon III 109
- ✓ Eselon IV 468
- ✓ Eselon V 3

Fungsional Tertentu 1 337
Fungsional Umum 713



PENJELASAN TEKNIS

1. Daerah (DPRD) dipilih melalui pemilihan umum (pemilu) dan dilantik dalam masa jabatan lima tahun.
2. Susunan pemerintahan Republik Indonesia periode 2014–2019 terdiri dari presiden, wakil presiden, lembaga tinggi negara, kementerian, setingkat menteri, dan Lembaga Pemerintahan Non Kementerian (LPNK).
3. Lembaga tinggi negara terdiri dari Majelis Permusyawaratan Rakyat (MPR), Dewan Perwakilan Rakyat (DPR), Badan Pemeriksa Keuangan (BPK), dan Mahkamah Agung (MA), Dewan Perwakilan Daerah (DPD), Mahkamah Konstitusi (MK), dan Komisi Yudisial (KY).
4. Kementerian terdiri dari kementerian koordinator dan kementerian.
5. Kementerian koordinator terdiri dari bidang politik, hukum, dan keamanan (Polhukam), bidang perekonomian, bidang pembangunan manusia dan kebudayaan, dan bidang kemaritiman.
6. Kementerian terdiri dari Kementerian Sekretaris Negara, Kementerian Dalam Negeri, Kementerian Luar Negeri, Kementerian Perencanaan Pembangunan Nasional/Bappenas, Kementerian Pertahanan, Kementerian Hukum dan Hak Asasi Manusia,

TECHNICAL NOTES

1. *Regional House of Representatives (DPRD) members are elected through a general election and appointed for a five-years membership.*
2. *The government structure of the Republic of Indonesia period 2009–2014 consists of president, vice president, state supreme agencies, ministries, ministerial level institutions, and non-ministerial institutions.*
3. *State supreme agencies consist of The People's Consultative Assembly, The House of Representative, The Audit Board of the Republic of Indonesia, Supreme Court, Local Councils, Constitutional Court, and Judicial Commission.*
4. *Ministries consist of coordinating ministry and departmental ministry*
5. *Coordinating ministries consist of Coordinating Ministry for Political, Legal, and Security Affairs, Coordinating Ministry for the Economy, Coordinating Ministry for Maritime Affairs, and Coordinating Ministry for Human Development and Culture.*
6. *Departmental Ministries consist of State Secretary; Ministry of Home Affairs; Ministry of Foreign Affairs; Ministry of National Development Planning/Chairperson of National Development Planning Agency; Ministry of Defense; Ministry of*

- Kementerian Keuangan, Kementerian Energi dan Sumber Daya Mineral, Kementerian Perindustrian, Kementerian Perdagangan, Kementerian Pertanian, Kementerian Perhubungan, Kementerian Kelautan dan Perikanan, Kementerian Ketenagakerjaan, Kementerian Badan Usaha Milik Negara, Kementerian Koperasi dan UKM, Kementerian Pekerjaan Umum dan Perumahan Rakyat, Kementerian Lingkungan Hidup dan Kehutanan, Kementerian Agraria dan Tata Ruang/Badan Pertanahan Nasional, Kementerian Kesehatan, Kementerian Kebudayaan dan Pendidikan Dasar Menengah, Kementerian Sosial, Kementerian Agama, Kementerian Pariwisata, Kementerian Komunikasi dan Informatika, Kementerian Pendayagunaan Aparatur Negara dan Reformasi Birokrasi, Kementerian Pemuda dan Olahraga, Kementerian Desa, Pembangunan Daerah Tertinggal dan Transmigrasi, Kementerian Riset Teknologi dan Pendidikan Tinggi, dan Kementerian Pemberdayaan Perempuan dan Perlindungan Anak.
7. Setingkat Menteri terdiri dari Kejaksaan Agung, Tentara Nasional Indonesia, dan Kepolisian Negara Republik Indonesia
 8. Lembaga Pemerintah Non *Justice and Human Rights; Ministry of Finance; Ministry of Energy and Mineral Resources; Ministry of Industry; Ministry of Trade; Ministry of Agriculture; Ministry of Transportation; Ministry of Maritime Affairs and Fisheries; Ministry of Manpower; Ministry of State Owned Enterprises; Ministry of Cooperatives and Small and Medium Enterprises; Ministry of Public Works and Public Housing; Ministry of Environment and Forestry; Ministry of Agrarian Affairs and Spatial Planning/National Land Agency; Ministry of Health; Ministry of Culture and Elementary & Secondary Education; Ministry of Social Services; Ministry of Religious Affairs; Ministry of Tourism; Ministry of Communication and Informatics; Ministry of Empowerment of State Apparatus and Bureaucracy Reform; Ministry of Youth and Sports Affairs; Ministry of Village Development, Disadvantaged Regions and Transmigration; Ministry of Research, Technology, and Higher Education; and Ministry of Women Empowerment and Child Protection.*
 7. *Ministerial Level Officials consist of, Attorney General, Indonesian National Defense Force, and Indonesian National Police.*
 8. *Non Ministerial Institutions consist of National Archive of the Republic of Indonesia, State Intelligence Board, National Civil Service Agency, National Population and*

Kementerian terdiri dari Arsip Nasional Republik Indonesia, Badan Intelijen Negara, Badan Kepegawaian Negara, Badan Kependudukan dan Keluarga Berencana Nasional, Badan Koordinasi Penanaman Modal, Badan Informasi Geospasial, Badan Meteorologi, Klimatologi, dan Geofisika, Badan Narkotika Nasional, Badan Nasional Penanggulangan Bencana, Badan Nasional Penanggulangan Terorisme, Badan Nasional Penempatan dan Perlindungan Tenaga Kerja Indonesia, Badan Pengawasan Obat dan Makanan, Badan Pengawasan Tenaga Nuklir, Badan Pengawasan Keuangan dan Pembangunan, Badan Pengkajian dan Penerapan Teknologi, Badan Pusat Statistik, Badan SAR Nasional, Badan Standardisasi Nasional, Badan Tenaga Nuklir Nasional, Lembaga Administrasi Negara, Lembaga Ilmu Pengetahuan Indonesia, Lembaga Ketahanan Nasional, Lembaga Kebijakan Pengadaan Barang/Jasa Pemerintah, Lembaga Penerbangan dan Antariksa Nasional, Lembaga Sandi Negara, dan Perpustakaan Nasional Republik Indonesia.

Family Planning Board, Investment Coordinating Board, Geospatial Information Agency, Meteorology, Climatology, and Geophysics Agency, National Narcotics Agency, National Agency for Disaster Management, National Counter Terrorism Agency, The National Authority for The Placement and Protection of Indonesian Overseas Workers, National Agency of Drugs and Foods Control, Nuclear Energy Controlling Board, Audit and Development Supervising Agency, Agency for the Assesment and Application Technology, BPS-Statistics Indonesia, National Search and Rescue Agency, National Standardization Board, National Nuclear Energy Board, National Institute of Administration, National Institute of Science, National Resilience Institute, Government Procurement Policy Board, National Institute of Space and Aeronautics, National Crypto Agency, and National Library of Republic of Indonesia.

ULASAN

Berdasarkan PERDA Kota Tebing Nomor 15 Tahun 2006 tanggal 31 November 2006, Kota Tebing Tinggi terdiri dari 5 kecamatan dan 35 kelurahan. Pusat Pemerintahan Kecamatan terletak di Kelurahan Pabatu untuk Kecamatan Padang Hulu, Kelurahan Tanjung Marulak untuk Kecamatan Rambutan, Kelurahan Tebing Tinggi untuk Kecamatan Padang Hilir, Kelurahan Teluk Karang untuk Kecamatan Bajenis, dan Kelurahan Mandailing untuk Kecamatan Tebing Tinggi Kota.

Anggota Dewan Perwakilan Rakyat Daerah (DPRD) yang terpilih pada Pemilu tahun 2019 berjumlah 25 orang. Selama tahun 2020, DPRD Kota Tebing Tinggi menggelar 38 kali sidang.

Pada tahun 2020 Pegawai Negeri Sipil yang bekerja pada 95 Instansi di lingkup Pemerintah Kota Tebing Tinggi berjumlah 2.656 orang yang terdiri dari 999 laki-laki dan 1.657 perempuan. Sebanyak 15,47 persen PNS merupakan lulusan SLTA, 65,54 persen tamatan Sarjana/Doktor/Ph.D, 14,57 persen tamatan Diploma, dan sisanya 4,42 persen merupakan tamatan SD dan SLTP. Sebagian besar PNS (64,38 persen) termasuk dalam golongan III, golongan I sebanyak 1,39 persen, golongan II sebanyak 13,48 persen, dan sebanyak 20,74 persen adalah golongan IV.

DESCRIPTION

Based on Local Rule of Tebing Tinggi Municipality No.15 year of 2006 November 31st 2006, Tebing Tinggi Municipality consist as 5 Subdistrict and 35 Suburbans. Capital of Subdistrict located in Pabatu Village for Padang Hulu Subdistrict, Tanjung Marulak Village for Rambutan Subdistrict, Tebing Tinggi Village for Padang Hilir Subdistrict, Teluk Karang Village for Bajenis Subdistrict, and Mandailing for Tebing Tinggi Kota Subdistrict.

The number of parliament Member which collected in election on 2019 were 25 people. During 2020, Parliament of Tebing Tinggi Municipality had 38 sessions.

In 2020, Civil Servant who work in 95 Institution in Government of Tebing Tinggi Municipality are 2,656 people. 999 are Males and 1,657 are Females. 15,47 percent of Civil Servant had Senior High School graduate, 65.54 percent had University graduates 14.57 percent had Diploma graduates, and other 4,42 percent had Primary school and Junior High School. Most of Civil Servant (64.38 percent) in Third level, First level about 1.39 percent, Second level 13.48 percent, and 20.74 percent are Fourth level.

Gambar 2.1
Figures

Jumlah Lingkungan menurut Kecamatan di Kota Tebing Tinggi (%), 2020
Number of Smallest Area by Subdistrict in Tebing Tinggi Municipality (%), 2020

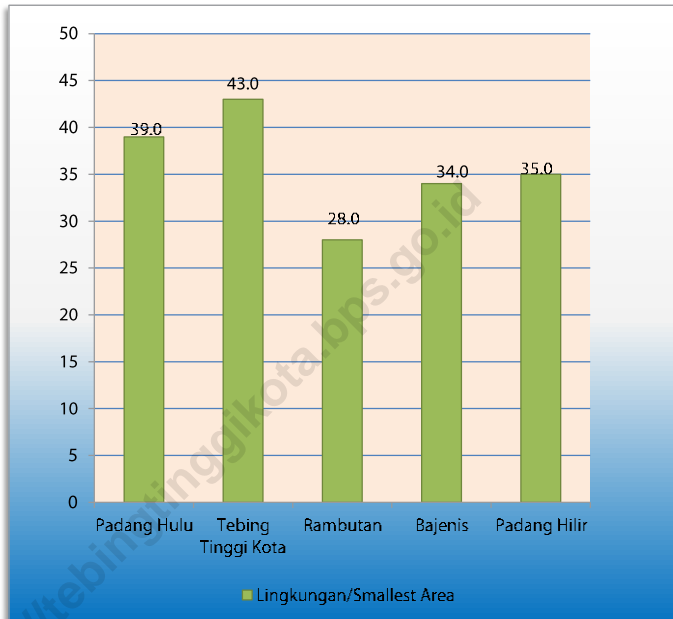

Sumber/Source : Peraturan Kepala Badan Pusat Statistik Nomor 29 Tahun 2018 Tanggal 15 Januari 2018 tentang Perubahan Atas Peraturan Kepala Badan Pusat Statistik Nomor 55 Tahun 2017 tentang Kode dan Nama Wilayah Kerja Statistik Tahun 2017

2.1 WILAYAH ADMINISTRATIF ADMINISTRATIVE AREA

Tabel 2.1.1 **Jumlah Desa¹/Kelurahan Menurut Kecamatan di Kota Tebing Tinggi, 2015–2019**
Table 2.1.1 **Number of Villages¹/Kelurahan by Subdistrict in Tebing Tinggi Municipality, 2015–2019**

Kecamatan Subdistrict	2015	2016	2017	2018	2019
(1)	(2)	(3)	(4)	(5)	(6)
Padang Hulu	7	7	7	7	7
Tebing Tinggi Kota	7	7	7	7	7
Rambutan	7	7	7	7	7
Bajenis	7	7	7	7	7
Padang Hilir	7	7	7	7	7
Kota Tebing Tinggi	35	35	35	35	35

Catatan/Note: ¹ Termasuk kelurahan dan Unit Permukiman Transmigrasi (UPT)/Include Transmigration Settlement Unit
Sumber/Source: Peraturan Kepala Badan Pusat Statistik Nomor 29 Tahun 2018 Tanggal 15 Januari 2018 tentang Perubahan Atas Peraturan Kepala Badan Pusat Statistik Nomor 55 Tahun 2017 tentang Kode dan Nama Wilayah Kerja Statistik Tahun 2017
Chief Statistician Regulation Number 29/2018, January 15 2018, as a revision of Chief Statistician Regulation Number 55 of 2017 on Code and Name of Regional Level of Data Collection.

Tabel
Table 2.1.2**Jumlah Kelurahan dan Lingkungan Menurut Kecamatan,**
2019-2020
Number of Villages¹ The Smallest Area by Subdistrict, 2019-
2020

Kecamatan Subdistrict	Kelurahan Village		Lingkungan Smallest Area	
	2019	2020	2019	2020
(1)	(2)	(3)	(4)	(5)
Padang Hulu	7	7	39	39
Tebing Tinggi Kota	7	7	43	43
Rambutan	7	7	28	28
Bajenis	7	7	34	34
Padang Hilir	7	7	35	35
Kota Tebing Tinggi	35	35	179	179

Catatan/Note: ¹Termasuk kelurahan dan Unit Permukiman Transmigrasi (UPT)/Include Transmigration Settlement Unit
 Sumber/Source: Peraturan Kepala Badan Pusat Statistik Nomor 29 Tahun 2018 Tanggal 15 Januari 2018 tentang Perubahan Atas
 Peraturan Kepala Badan Pusat Statistik Nomor 55 Tahun 2017 tentang Kode dan Nama Wilayah Kerja Statistik Tahun
 2017
 Chief Statistician Regulation Number 29/2018, January 15 2018, as a revision of Chief Statistician Regulation Number 55
 of 2017 on Code and Name of Regional Level of Data Collection

Tabel
Table 2.1.3

Jarak Ibukota Kota Tebing Tinggi ke Ibukota Kecamatan di Kota Tebing Tinggi , 2020
The Distance of Capital of Tebing Tinggi Municipality from Capital of Subdistrict, 2020

Kecamatan Subdistrict	Ibu Kota kecamatan Capital of Subdistrict	Jarak dari Ibukota Kota Tebing Tinggi ke Ibukota Kecamatan The Distnce of Capital of Tebing Tinggi Mucipality from Capital of Subdistrict (km)
(1)	(2)	(3)
Padang Hulu	Pabatu	
Tebing Tinggi Kota	Mandailing	
Rambutan	Tanjung Marulak	
Bajenis	Teluk Karang	
Padang Hilir	Tebing Tinggi	

Catatan/Note: ...

Sumber/Source: Peraturan Kepala Badan Pusat Statistik Nomor 29 Tahun 2018 Tanggal 15 Januari 2018 tentang Perubahan Atas Peraturan Kepala Badan Pusat Statistik Nomor 55 Tahun 2017 tentang Kode dan Nama Wilayah Kerja Statistik Tahun 2017

Chief Statistician Regulation Number 29/2018, January 15 2018, as a revision of Chief Statistician Regulation Number 55 of 2017 on Code and Name of Regional Level of Data Collection.

2.2 DEWAN PERWAKILAN RAKYAT DAERAH REGIONAL HOUSE OF REPRESENTATIVE

Tabel 2.2.1 **Jumlah Anggota Dewan Perwakilan Rakyat Daerah Menurut Partai Politik dan Jenis Kelamin di Kota Tebing Tinggi, 2020**
Number of Regional House of Representatives's Members by Political Parties and Sex in Tebing Tinggi /Municipality 2020

Partai Politik <i>Political Parties</i>	Jenis Kelamin/Sex		Jumlah <i>Total</i>	Persentase <i>Percentage</i>
	Laki-laki <i>Male</i>	Perempuan <i>Female</i>		
(1)	(2)	(3)	(4)	(5)
GOLKAR	4	-	4	16.00
PDIP	4	-	4	16.00
PKS	1	1	2	8.00
Demokrat	2	-	2	8.00
PAN	2	-	2	8.00
Gerindra	3	-	3	12.00
PKB	1	-	1	4.00
Hanura	2	-	2	8.00
Nasdem	4	-	4	16.00
Perindo	1	-	1	4.00
Jumlah/Total	24	1	25	100.00

Catatan/Note: ...

Sumber/Source: Sekretariat DPRD Kota Tebing Tinggi/*Secretariat of Assembly at Regional of Tebing Tinggi Municipality*

Tabel
Table 2.2.2**Kegiatan DPRD Kota Tebing Tinggi, 2018-2020**
Activities of Tebing Tinggi Parliament, 2018-2020

Jenis Sidang Types of Session	2018	2019	2020
(1)	(2)	(3)	(4)
Istimewa/Special Session	4	5	-
Paripurna/Plenary Session	27	31	24
Khusus/Particular Session	-	-	-
Rapat/Regular Meeting	39	8	7
Rapat Badan Anggaran/Budget Committee	13	3	2
Panitia Khusus/Special Committee	-	-	-
Rapat Dengar Pendapat/Meeting of Hearing Commission	3	4	3
Rapat Kerja Komisi/Routine Meeting of Commission	35	7	2
Jumlah/Total	79	58	38

Catatan/Note: ...

Sumber/Source: Sekretariat DPRD Kota Tebing Tinggi/Sekretariat of Assembly at Regional of Tebing Tinggi Municipality

Tabel
Table 2.2.3

**Jumlah Keputusan DPRD Kota Tebing Tinggi menurut
Jenis Keputusan, 2018-2020**
*Number of Tebing Tinggi Parliament Decisions by Type,
2018-2020*

Jenis Sidang <i>Types of Session</i>	2018	2019	2020
(1)	(2)	(3)	(4)
Peraturan Lokal / <i>Local Rule</i>	-	-	-
Keputusan DPRD/ <i>Parliament Decree</i>	12	19	14
Pernyataan/ <i>Statement</i>	-	-	-
Pernyataan Pendapat/ <i>Opinion</i>	-	-	-
Resolusi/ <i>Resolution</i>	-	-	-
Kesimpulan Pendapat/ <i>Opinion Resume</i>	-	-	-
Keputusan Pimpinan DPRD/ <i>Parliament Chair Persons Decree</i>	-	-	-
Keputusan Panitia Musyawarah/ <i>Deliberation Committee Decree</i>	15	11	7
Memorandum/Memorandum	-	-	-
Pendapat Panitia Anggaran/ <i>Budget Committee Opinion</i>	-	-	-
Jumlah/Total	27	30	21

Catatan/Note: ...

Sumber/Source: Sekretariat DPRD Kota Tebing Tinggi/*Secretariat of Assembly at Regional of Tebing Tinggi Municipality*

2.3 SUMBER DAYA MANUSIA HUMAN RESOURCES

Tabel 2.3.1 Jumlah Pegawai Negeri Sipil Menurut Jabatan dan Jenis Kelamin di Kota Tebing Tinggi, Desember 2020
Number of Civil Servants by Occupation and Sex in Tebing Tinggi Municipality, December 2020

Kecamatan <i>Subdistrict</i>	2019		Jumlah <i>Total</i>
	Laki-laki <i>Male</i>	Perempuan <i>Female</i>	
(1)	(2)	(3)	(4)
Fungsional Tertentu <i>Specific Functional</i>	287	1 050	1 337
Fungsional Umum <i>Staf General Functional</i>	388	325	713
Struktural/ <i>Structural</i>			
Eselon V/5th Echelon	0	3	3
Eselon IV/4th Echelon	233	235	468
Eselon III/3rd Echelon	69	40	109
Eselon II/2nd Echelon	22	4	26
Eselon I/1st Echelon	0	0	0
Jumlah/<i>Total</i>	999	1 657	2 656

Lanjutan Tabel/*Continued Table 2.3.1*

Kecamatan <i>Subdistrict</i>	2020		
	Laki-laki <i>Male</i>	Perempuan <i>Female</i>	Jumlah <i>Total</i>
(1)	(5)	(6)	(7)
Fungsional Tertentu <i>Specific Functional</i>	288	1 054	1 342
Fungsional Umum <i>Staf General Functional</i>	387	321	708
Struktural/ <i>Structural</i>			
Eselon V/5th Echelon	0	3	3
Eselon IV/4th Echelon	233	235	468
Eselon III/3rd Echelon	69	40	109
Eselon II/2nd Echelon	22	4	26
Eselon I/1st Echelon	0	0	0
Jumlah/<i>Total</i>	999	1 657	2 656

Catatan/Note: ...

Sumber/Source: Badan Kepegawaian Daerah Kota Tebing Tinggi/*Official Division of Tebing Tinggi Municipality*

Tabel
Table 2.3.2

Jumlah Pegawai Negeri Sipil Menurut Tingkat Pendidikan dan Jenis Kelamin di Kota Tebing Tinggi, Desember 2019 dan Desember 2020
Number of Civil Servants by Educational Level and Sex in Tebing Tinggi Municipality, December 2019 and December 2020

Tingkat Pendidikan <i>Educational Level</i>	2019		
	Laki-laki <i>Male</i>	Perempuan <i>Female</i>	Jumlah <i>Total</i>
(1)	(2)	(3)	(4)
Sampai dengan SD <i>Up to Primary School</i>	20	6	26
SMP/Sederajat <i>General Vocational Junior High School</i>	25	2	27
SMA/Sederajat <i>General/Vocational Senior High School</i>	268	196	464
Diploma I, II/Akta I, II <i>Diploma I, II/Akta I, II</i>	20	74	94
Diploma III/Akta III/Sarjana Muda <i>Diploma III/Akta III/Bachelor</i>	92	310	402
Tingkat Sarjana/Doktor/Ph.D <i>University Graduates</i>	641	1 162	1 803
Jumlah/Total	1 066	1 750	2 816

Lanjutan Tabel/Continued Table 2.3.2

Tingkat Pendidikan <i>Educational Level</i>	2020		
	Laki-laki <i>Male</i>	Perempuan <i>Female</i>	Jumlah <i>Total</i>
(1)	(5)	(6)	(7)
Sampai dengan SD <i>Up to Primary School</i>	19	6	25
SMP/Sederajat <i>General Vocational Junior High School</i>	21	2	23
SMA/Sederajat <i>General/Vocational Senior High School</i>	238	173	411
Diploma I, II/Akta I, II <i>Diploma I, II/Akta I, II</i>	15	57	72
Diploma III/Akta III/Sarjana Muda <i>Diploma III/Akta III/Bachelor</i>	88	299	387
Tingkat Sarjana/Doktor/Ph.D <i>University Graduates</i>	618	1 120	1 738
Jumlah/Total	999	1 657	2 656

Catatan/Note: ...

Sumber/Source: Badan Kepegawaian Daerah Kota Tebing Tinggi/Official Division of Tebing Tinggi Municipality

Tabel
Table 2.3.3

**Jumlah Pegawai Negeri Sipil Menurut Tingkat
Kepangkatan dan Jenis Kelamin di Kota Tebing Tinggi,
Desember 2019 dan Desember 2020**
*Number of Civil Servants by Hierarchy and Sex in Tebing
Tinggi Municipality, December 2019 and December
2020*

Pangkat/Golongan/Ruang <i>Hierarchy</i>	2019		
	Laki-laki <i>Male</i>	Perempuan <i>Female</i>	Jumlah <i>Total</i>
(1)	(2)	(3)	(4)
1. I/A (Juru Muda)	0	0	0
2. I/B (Juru Muda Tingkat I)	7	2	9
3. I/C (Juru)	14	4	18
4. I/D (Juru Tingkat I)	11	1	12
Golongan I/Range I	32	7	39
5. II/A (Pengatur Muda)	27	3	30
6. II/B (Pengatur Muda Tingkat I)	60	45	105
7. II/C (Pengatur)	65	59	124
8. II/D (Pengatur Tingkat I)	73	58	131
Golongan II/Range II	225	165	390
9. III/A (Penata Muda)	127	291	418
10. III/B (Penata Muda Tingkat I)	141	194	335
11. III/C (Penata)	193	346	539
12. III/D (Penata Tingkat I)	164	321	485
Golongan III/Range III	625	1 152	1777
13. IV/A (Pembina)	100	252	352
14. IV/B (Pembina Tingkat I)	68	167	235
15. IV/C (Pembina Utama Muda)	16	7	23
16. IV/D (Pembina Utama Madya)	0	0	0
17. IV/E (Pembina Utama)	0	0	0
Golongan IV/Range IV	184	426	610
Jumlah/Total	1 066	1 750	2 816

Lanjutan Tabel/*Continued Table 2.3.3*

Pangkat/Golongan/Ruang <i>Hierarchy</i>	2020		
	Laki-laki <i>Male</i>	Perempuan <i>Female</i>	Jumlah <i>Total</i>
(1)	(5)	(6)	(7)
1. I/A (Juru Muda)	0	0	0
2. I/B (Juru Muda Tingkat I)	7	2	9
3. I/C (Juru)	12	2	14
4. I/D (Juru Tingkat I)	11	3	14
Golongan I/Range I			
5. II/A (Pengatur Muda)	17	2	19
6. II/B (Pengatur Muda Tingkat I)	58	44	102
7. II/C (Pengatur)	50	44	94
8. II/D (Pengatur Tingkat I)	78	65	143
Golongan II/Range II			
9. III/A (Penata Muda)	104	213	317
10. III/B (Penata Muda Tingkat I)	120	234	354
11. III/C (Penata)	195	310	505
12. III/D (Penata Tingkat I)	173	361	534
Golongan III/Range III			
13. IV/A (Pembina)	90	202	292
14. IV/B (Pembina Tingkat I)	67	167	234
15. IV/C (Pembina Utama Muda)	17	8	25
16. IV/D (Pembina Utama Madya)	0	0	0
17. IV/E (Pembina Utama)	0	0	0
Golongan IV/Range IV			
Jumlah/Total	999	1 657	2 656

Catatan/Note: ...

Sumber/Source: Badan Kepegawaian Daerah Kota Tebing Tinggi/*Official Division of Tebing Tinggi Municipality*

Tabel
Table 2.3.4

Jumlah Pegawai Negeri Sipil Daerah menurut Tingkat Pendidikan yang Ditamatkan dan Jenis Kelamin di Kota Tebing Tinggi, 2020
Number of Civil Servants by Education and Sex in Tebing Tinggi Municipality, 2020

Tingkat Pendidikan <i>Educational Level</i>	2020		
	Laki-laki <i>Male</i>	Perempuan <i>Female</i>	Jumlah <i>Total</i>
(1)	(2)	(3)	(4)
SD <i>Primary School</i>	19	6	25
SMP/Sederajat <i>General Vocational Junior High School</i>	21	2	23
SMA/Sederajat <i>General/Vocational Senior High School</i>	238	173	411
Diploma <i>ACADEMY</i>	103	356	459
S1 <i>University Graduates</i>	528	1 033	1 561
S2	90	87	177
S3	0	0	0
Jumlah/Total	999	1 657	2 656

Catatan/Note: ...

Sumber/Source: Badan Kepegawaian Daerah Kota Tebing Tinggi/Official Division of Tebing Tinggi Municipality

Tabel
Table 2.3.5**Jumlah Pegawai Negeri Sipil menurut Dinas/Instansi
Pemerintah dan Jenis Kelamin di Kota Tebing Tinggi 2020**
**Number of Civil Servants by Institution/Office and Sex in
Tebing Tinggi Municipality, 2020**

Pangkat/Golongan/Ruang Hierarchy	2020		
	Laki-laki Male	Perempuan Female	Jumlah Total
(1)	(2)	(3)	(4)
Inspektorat	17	12	29
Badan Perencanaan Dan Pembangunan Daerah	13	10	23
Badan Kesatuan Bangsa, Politik Dan Linmas	17	7	24
Dinas Pemberdayaan Masyarakat Kelurahan	5	12	17
Badan Kepegawaian Daerah	18	14	30
Dinas Pendidikan	39	34	73
Dinas Kesehatan	22	42	64
Dinas Perumahan, Kawasan Permukiman Dan Kebersihan	49	14	63
Dinas Pekerjaan Umum Dan Penataan Ruang	41	13	54
Dinas Perhubungan	29	10	39
Badan Pengelola Keuangan Pendapatan & Aset Daerah	35	30	65
Dinas Sosial	10	9	19
Dinas Pemuda Dan Olahraga	11	11	21
Dinas Perdagangan	29	7	36
Dinas Perpustakaan	4	16	20
Dinas Kependudukan Dan Pencatatan Sipil	13	10	23
Dinas Ketenagakerjaan	15	7	22
Dinas Pemberdayaan Perempuan, Anak, Pengendalian Penduduk Dan Keluarga Berencana	4	23	27
Dinas Lingkungan Hidup	13	16	29

Lanjutan Tabel/Continued Table 2.3.5

Pangkat/Golongan/Ruang Hierarchy	2020		Jumlah Total
	Laki-laki Male	Perempuan Female	
(1)	(2)	(3)	(4)
Dinas Ketahanan Pangan Dan Pertanian	27	29	56
Rsud Dr. H. Kumpulan Pane	78	191	269
Dinas Penanaman Modal & Pelayanan Perizinan Terpadu Satu Pintu	11	8	19
Satuan Polisi Pamong Praja	41	3	44
Sekretariat KPU	3	1	4
Sekretariat Daerah Kota	59	40	99
Sekretariat DPRD	10	10	20
Dinas Komunikasi Dan Informatika	10	10	20
Badan Penanggulangan Bencana Daerah	8	2	10
Kecamatan Bajenis	5	7	12
Kelurahan Bandar Sakti	3	1	4
Kelurahan Bulian	2	3	5
Kelurahan Berohol	3	3	6
Kelurahan Pinang Mancung	3	1	4
Kelurahan Teluk Karang	1	3	4
Kelurahan Durian	2	2	4
Kelurahan Pelita	3	2	5
Kecamatan Padang Hilir	6	5	11
Kelurahan Bagelen	2	3	5
Kelurahan Damar Sari	4	1	5
Kelurahan Deblod Sundoro	3	3	6
Kelurahan Satria	3	3	6
Kelurahan Tambangan	2	1	3
Kelurahan Tambangan Hulu	2	3	5
Kelurahan Tebing Tinggi	2	3	5

Lanjutan Tabel/*Continued Table 2.3.5*

Pangkat/Golongan/Ruang <i>Hierarchy</i>	2020		
	Laki-laki <i>Male</i>	Perempuan <i>Female</i>	Jumlah <i>Total</i>
(1)	(2)	(3)	(4)
Kecamatan Padang Hulu	5	6	11
Kelurahan Bandarsono	4	2	6
Kelurahan Lubuk Baru	4	2	6
Kelurahan Lubuk Raya	2	4	6
Kelurahan Pabatu	2	2	4
Kelurahan Padang Merbau	3	1	4
Kelurahan Persiakan	2	2	4
Kelurahan Tualang	3	1	4
Kecamatan Rambutan	7	6	13
Kelurahan Karya Jaya	0	4	4
Kelurahan Lalang	1	4	5
Kelurahan Mekar Sentosa	2	1	3
Kelurahan Rantau Laban	2	2	4
Kelurahan Sri Padang	3	2	5
Kelurahan Tanjung Marulak	3	2	5
Kelurahan Tanjung Marulak Hilir	1	4	5
Kecamatan Tebing Tinggi Kota	3	8	11
Kelurahan Badak Bejuang	1	5	6
Kelurahan Bandar Utama	4	0	4
Kelurahan Mandailing	1	4	5
Kelurahan Pasar Baru	2	2	4
Kelurahan Pasar Gambir	1	2	3
Kelurahan Rambung	2	3	5
Kelurahan Tebing Tinggi Lama	4	1	5
SMP Negeri 1	15	37	52
SMP Negeri 2	15	28	43

Lanjutan Tabel/Continued Table 2.3.5

Pangkat/Golongan/Ruang Hierarchy	2020		
	Laki-laki Male	Perempuan Female	Jumlah Total
(1)	(2)	(3)	(4)
SMP Negeri 3	13	33	46
SMP Negeri 4	11	28	39
SMP Negeri 5	9	33	42
SMP Negeri 6	14	29	43
SMP Negeri 7	13	22	35
SMP Negeri 8	17	20	37
SMP Negeri 9	8	27	35
SMP Negeri 10	2	7	9
SD Negeri Kec. Padang Hulu	27	79	106
SD Negeri Kec. Bajenis	18	81	99
SD Negeri Kec. Padang Hilir	20	79	99
SD Negeri Kec. Tebing Tinggi Kota	33	94	127
SD Negeri Kec. Rambutan	17	98	115
Taman Kanak Kanak Negeri	1	10	11
Puskesmas Satria	5	40	45
Puskesmas Pabatu	2	36	38
Puskesmas Tanjung Marulak	4	21	25
Puskesmas Berohol	3	26	29
Puskesmas Rantau Laban	8	20	28
Puskesmas Rambung	1	26	27
Puskesmas Teluk Karang	2	24	26
Puskesmas Sri Padang	1	28	29
Puskesmas Pasar Gambir	1	26	27
Jumlah/Total	999	1 657	2 656

Catatan/Note: ...

Sumber/Source: Badan Kepegawaian Daerah Kota Tebing Tinggi/Official Division of Tebing Tinggi Municipality

Tabel
Table 2.3.6**Jumlah Pegawai Negeri Sipil menurut Dinas/Instansi
Pemerintah dan Golongan di Kota Tebing Tinggi, 2020**
**Number of Civil Servants by Institution/Office and Sex in
Tebing Tinggi Municipality, 2020**

Pangkat/Golongan/Ruang Hierarchy	Golongan				Jumlah Total
	I	II	III	IV	
(1)	(2)	(3)	(4)	(5)	(6)
Inspektorat	0	1	19	9	29
Badan Perencanaan Dan Pembangunan Daerah	0	1	18	4	23
Badan Kesatuan Bangsa, Politik Dan Linmas	0	3	18	3	24
Dinas Pemberdayaan Masyarakat Kelurahan	0	1	12	4	17
Badan Kepegawaian Daerah	0	3	28	1	32
Dinas Pendidikan	1	14	36	22	73
Dinas Kesehatan	1	12	39	12	64
Dinas Perumahan, Kawasan Permukiman Dan Kebersihan	13	25	23	2	63
Dinas Pekerjaan Umum Dan Penataan Ruang	1	11	37	5	54
Dinas Perhubungan	2	11	22	4	39
Badan Pengelola Keuangan Pendapatan & Aset Daerah	0	17	43	5	65
Dinas Sosial	0	8	9	2	19
Dinas Pemuda Dan Olahraga	0	1	17	4	22
Dinas Perdagangan	2	10	22	2	36
Dinas Perpustakaan	0	5	12	3	20
Dinas Kependudukan Dan Pencatatan Sipil	0	4	16	3	23
Dinas Ketenagakerjaan	0	5	12	5	22
Dinas Pemberdayaan Perempuan, Anak, Pengendalian Penduduk Dan Keluarga Berencana	0	3	19	5	27
Dinas Lingkungan Hidup	0	1	23	5	29

Lanjutan Tabel/Continued Table 2.3.6

Pangkat/Golongan/Ruang Hierarchy	Golongan				Jumlah Total
	I	II	III	IV	
(1)	(2)	(3)	(4)	(5)	(6)
Dinas Ketahanan Pangan Dan Pertanian	0	7	43	6	56
Rsud Dr. H. Kumpulan Pane	2	37	308	22	269
Dinas Penanaman Modal & Pelayanan Perizinan Terpadu Satu Pintu	0	1	10	8	19
Satuan Polisi Pamong Praja	4	25	11	4	44
Sekretariat KPU	0	2	1	1	4
Sekretariat Daerah Kota	2	27	55	15	99
Sekretariat DPRD	0	8	8	4	20
Dinas Komunikasi Dan Informatika	0	3	15	2	20
Badan Penanggulangan Bencana Daerah	0	2	7	1	10
Kecamatan Bajenis	1	3	8	0	12
Kelurahan Bandar Sakti	0	1	3	0	4
Kelurahan Bulian	0	0	5	0	5
Kelurahan Berohol	0	0	6	0	6
Kelurahan Pinang Mancung	0	0	4	0	4
Kelurahan Teluk Karang	0	0	4	0	4
Kelurahan Durian	0	0	4	0	4
Kelurahan Pelita	0	0	5	0	5
Kecamatan Padang Hilir	0	1	9	1	11
Kelurahan Bagelen	0	1	4	0	5
Kelurahan Damar Sari	0	0	5	0	5
Kelurahan Deblod Sundoro	0	1	5	0	6
Kelurahan Satria	0	2	4	0	6
Kelurahan Tambangan	0	0	3	0	3
Kelurahan Tambangan Hulu	0	0	5	0	5
Kelurahan Tebing Tinggi	0	1	4	0	5

Lanjutan Tabel/*Continued Table 2.3.6*

Pangkat/Golongan/Ruang <i>Hierarchy</i>	Golongan				Jumlah Total
	I	II	III	IV	
(1)	(2)	(3)	(4)	(5)	(6)
Kecamatan Padang Hulu	0	3	8	0	11
Kelurahan Bandarsono	1	0	5	0	6
Kelurahan Lubuk Baru	0	1	5	0	6
Kelurahan Lubuk Raya	0	1	5	0	6
Kelurahan Pabatu	0	0	4	0	4
Kelurahan Padang Merbau	0	0	4	0	4
Kelurahan Persiakan	0	0	4	0	4
Kelurahan Tualang	0	0	4	0	4
Kecamatan Rambutan	0	3	10	0	13
Kelurahan Karya Jaya	0	0	4	0	4
Kelurahan Lalang	0	2	3	0	5
Kelurahan Mekar Sentosa	0	0	3	0	3
Kelurahan Rantau Laban	0	0	4	0	4
Kelurahan Sri Padang	0	0	5	0	5
Kelurahan Tanjung Marulak	0	0	5	0	5
Kelurahan Tanjung Marulak Hilir	0	0	5	0	5
Kecamatan Tebing Tinggi Kota	0	2	9	0	11
Kelurahan Badak Bejuang	0	1	5	0	6
Kelurahan Bandar Utama	0	1	3	0	4
Kelurahan Mandailing	0	0	5	0	5
Kelurahan Pasar Baru	0	1	3	0	4
Kelurahan Pasar Gambir	0	1	2	0	3
Kelurahan Rambung	0	0	5	0	5
Kelurahan Tebing Tinggi Lama	0	1	4	0	5
SMP Negeri 1	0	1	25	26	52
SMP Negeri 2	0	5	23	15	43

Lanjutan Tabel/*Continued Table 2.3.6*

Pangkat/Golongan/Ruang <i>Hierarchy</i>	Golongan				Jumlah Total
	I	II	III	IV	
(1)	(2)	(3)	(4)	(5)	(6)
SMP Negeri 3	0	2	25	19	46
SMP Negeri 4	0	2	19	18	39
SMP Negeri 5	0	0	21	21	42
SMP Negeri 6	0	2	25	16	43
SMP Negeri 7	2	2	24	7	35
SMP Negeri 8	2	2	24	7	37
SMP Negeri 9	0	0	23	12	35
SMPNegeri 10	0	0	7	2	9
SD Negeri Kec. Padang Hulu	1	8	68	29	106
SD Negeri Kec. Bajenis	0	6	56	37	99
SD Negeri Kec. Padang Hilir	0	2	53	44	99
SD Negeri Kec. Tebing Tinggi Kota	4	9	75	39	127
SD Negeri Kec. Rambutan	0	9	60	46	115
Taman Kanak Kanak Negeri	0	1	8	2	11
Puskesmas Satria	0	10	28	7	45
Puskesmas Pabatu	0	4	31	3	38
Puskesmas Tanjung Marulak	0	1	19	5	25
Puskesmas Berohol	0	3	20	6	29
Puskesmas Rantau Laban	0	3	22	3	28
Puskesmas Rambung	0	4	22	1	27
Puskesmas Teluk Karang	0	2	21	3	26
Puskesmas Sri Padang	0	2	24	3	29
Puskesmas Pasar Gambir	0	3	22	2	27
Jumlah/Total	37	358	1 710	551	2 656

Catatan/Note: ...

Sumber/Source: Badan Kepegawaian Daerah Kota Tebing Tinggi/*Official Division of Tebing Tinggi Municipality*

Tabel
Table 2.3.7

**Jumlah Pegawai Negeri Sipil menurut Dinas/Instansi
Pemerintah dan Pendidikan Tertinggi yang Ditamatkan di
Kota Tebing Tinggi, 2020**
*Number of Civil Servants by Institution/Office and
Educational Attainment Tebing Tinggi Municipality,
2020*

Pangkat/Golongan/Ruang <i>Hierarchy</i>	Pendidikan/Educational					Jumlah Total
	SD	SMP	SMA	DIP	S1,S2	
(1)	(2)	(3)	(4)	(5)	(6)	(6)
Inspektorat	0	0	2	1	26	29
Badan Perencanaan Dan Pembangunan Daerah	0	0	0	3	20	23
Badan Kesatuan Bangsa, Politik Dan Linmas	0	0	5	2	17	24
Dinas Pemberdayaan Masyarakat Kelurahan	0	0	3	2	12	17
Badan Kepegawaian Daerah	0	0	3	6	23	32
Dinas Pendidikan	1	1	14	3	54	73
Dinas Kesehatan	1	0	14	17	32	64
Dinas Perumahan, Kawasan Permukiman Dan Kebersihan	11	3	27	2	20	63
Dinas Pekerjaan Umum Dan Penataan Ruang	1	1	12	2	38	54
Dinas Perhubungan	1	1	10	8	19	39
Badan Pengelola Keuangan Pendapatan & Aset Daerah	0	0	13	13	39	65
Dinas Sosial	0	0	9	1	9	19
Dinas Pemuda Dan Olahraga	0	0	2	0	20	22
Dinas Perdagangan	2	1	11	2	20	36
Dinas Perpustakaan	0	0	4	6	10	20
Dinas Kependudukan Dan Pencatatan Sipil	0	0	10	2	11	23
Dinas Ketenagakerjaan	0	0	5	2	15	22
Dinas Pemberdayaan Perempuan, Anak, Pengendalian Penduduk Dan Keluarga Berencana	0	0	1	5	21	27
Dinas Lingkungan Hidup	0	0	1	4	24	29

Lanjutan Tabel/Continued Table 2.3.7

Pangkat/Golongan/Ruang Hierarchy	Pendidikan/Educational					Jumlah Total
	SD	SMP	SMA	DIP	S1,S2	
(1)	(2)	(3)	(4)	(5)	(6)	(6)
Dinas Ketahanan Pangan Dan Pertanian	0	0	11	4	41	56
Rsud Dr. H. Kumpulan Pane	2	0	26	111	130	269
Dinas Penanaman Modal & Pelayanan Perizinan Terpadu Satu Pintu	0	0	3	3	13	19
Satuan Polisi Pamong Praja	3	3	24	1	13	44
Sekretariat KPU	0	0	3	0	1	4
Sekretariat Daerah Kota	0	2	33	7	57	99
Sekretariat DPRD	0	0	9	0	11	20
Dinas Komunikasi Dan Informatika	0	0	2	7	11	20
Badan Penanggulangan Bencana Daerah	0	0	2	2	6	10
Kecamatan Bajenis	0	1	3	1	7	12
Kelurahan Bandar Sakti	0	0	2	0	2	4
Kelurahan Bulian	0	0	3	0	2	5
Kelurahan Berohol	0	0	5	1	0	6
Kelurahan Pinang Mancung	0	0	1	0	3	4
Kelurahan Teluk Karang	0	0	1	0	3	4
Kelurahan Durian	0	0	1	0	3	4
Kelurahan Pelita	0	0	4	0	1	5
Kecamatan Padang Hilir	0	0	3	1	7	11
Kelurahan Bagelen	0	0	2	0	3	5
Kelurahan Damar Sari	0	0	2	0	3	5
Kelurahan Deblod Sundoro	0	0	2	0	4	6
Kelurahan Satria	0	0	2	0	4	6
Kelurahan Tambangan	0	0	2	0	1	3
Kelurahan Tambangan Hulu	0	0	2	0	3	5
Kelurahan Tebing Tinggi	0	0	1	0	4	5

Lanjutan Tabel/*Continued Table 2.3.7*

Pangkat/Golongan/Ruang <i>Hierarchy</i>	Pendidikan/ <i>Educational</i>					Jumlah Total
	SD	SMP	SMA	DIP	S1,S2	
(1)	(2)	(3)	(4)	(5)		(6)
Kecamatan Padang Hulu	0	0	6	0	5	11
Kelurahan Bandarsono	1	0	2	1	2	6
Kelurahan Lubuk Baru	0	0	1	1	4	6
Kelurahan Lubuk Raya	0	0	3	0	3	6
Kelurahan Pabatu	0	0	3	0	1	4
Kelurahan Padang Merbau	0	0	0	0	4	4
Kelurahan Persiakan	0	0	1	0	3	4
Kelurahan Tualang	0	0	1	0	3	4
Kecamatan Rambutan	0	1	4	2	6	13
Kelurahan Karya Jaya	0	0	1	0	3	4
Kelurahan Lalang	0	0	1	1	3	5
Kelurahan Mekar Sentosa	0	0	2	0	1	3
Kelurahan Rantau Laban	0	0	1	0	3	4
Kelurahan Sri Padang	0	0	3	0	2	5
Kelurahan Tanjung Marulak	0	0	2	0	3	5
Kelurahan Tanjung Marulak Hilir	0	0	2	0	3	5
Kecamatan Tebing Tinggi Kota	0	0	5	0	6	11
Kelurahan Badak Bejuang	0	0	1	1	4	6
Kelurahan Bandar Utama	0	0	3	1	0	4
Kelurahan Mandailing	0	0	1	0	4	5
Kelurahan Pasar Baru	0	0	2	0	2	4
Kelurahan Pasar Gambir	0	0	2	0	1	3
Kelurahan Rambung	0	0	1	0	4	5
Kelurahan Tebing Tinggi Lama	0	0	1	0	4	5
SMP Negeri 1	0	0	1	2	49	52
SMP Negeri 2	0	1	4	2	36	43

Lanjutan Tabel/*Continued Table 2.3.7*

Pangkat/Golongan/Ruang <i>Hierarchy</i>	Pendidikan/ <i>Educational</i>					Jumlah Total
	SD	SMP	SMA	DIP	S1,S2	
(1)	(2)	(3)	(4)	(5)	(6)	(6)
SMP Negeri 3	0	0	2	0	44	46
SMP Negeri 4	0	0	2	2	35	39
SMP Negeri 5	0	0	0	0	42	42
SMP Negeri 6	0	0	3	6	34	43
SMP Negeri 7	0	2	3	0	30	35
SMP Negeri 8	0	0	2	1	34	37
SMP Negeri 9	0	0	0	2	33	35
SMP Negeri 10	0	0	0	0	9	9
SD Negeri Kec. Padang Hulu	0	1	5	11	89	106
SD Negeri Kec. Bajenis	0	0	6	11	82	99
SD Negeri Kec. Padang Hilir	0	1	4	9	85	99
SD Negeri Kec. Tebing Tinggi Kota	2	2	13	12	98	127
SD Negeri Kec. Rambutan	0	2	8	7	98	115
Taman Kanak Kanak Negeri	0	0	2	0	9	11
Puskesmas Satria	0	0	2	32	11	45
Puskesmas Pabatu	0	0	0	27	11	38
Puskesmas Tanjung Marulak	0	0	3	12	10	25
Puskesmas Berohol	0	0	0	18	11	29
Puskesmas Rantau Laban	0	0	5	12	11	28
Puskesmas Rambung	0	0	1	18	8	27
Puskesmas Teluk Karang	0	0	0	18	8	26
Puskesmas Sri Padang	0	0	1	16	12	29
Puskesmas Pasar Gambir	0	0	0	15	12	27
Jumlah/Total	25	23	411	459	1 738	2 656

Catatan/Note: ...

Sumber/Source: Badan Kepegawaian Daerah Kota Tebing Tinggi/*Official Division of Tebing Tinggi Municipality*

2.4 KEUANGAN PEMERINTAH GOVERNMENT FINANCE

Tabel 2.4.1 **Realisasi Pendapatan Pemerintah Kota Tebing Tinggi Menurut Jenis Pendapatan (ribu rupiah), 2017–2020**
Table 2.4.1 **Actual Tebing Tinggi Municipality Government Revenues by Kind of Revenues (thousand rupiahs), 2017–2020**

Jenis Pendapatan/ <i>Kind of Revenues</i>	2017	2018
(1)	(4)	(5)
1. Pendapatan Asli Daerah (PAD)/Regional Revenue	113 222 874 687,17	114 005 905 339,71
1.1 Pajak Daerah/ <i>Regional Tax</i>	27 152 730 359,00	30 084 477 379,99
1.2 Retribusi Daerah/ <i>Regional Retribution</i>	3 351 513 449,12	3 580 089 648,11
1.3 Hasil Perusahaan Milik Daerah dan Pengelolaan Kekayaan Daerah yang Dipisahkan/ <i>Regional-Owned Company Revenue and Separated Management of Regional Wealth</i>	8 257 483 813,00	13 598 925 485,00
1.4 Lain-lain PAD yang Sah/ <i>Other Regional Revenue</i>	74 461 147 066,05	66 742 412 826,61
2. Pendapatan Transfer	598 407 134 931,00	566 404 498 966,00
2.1 Pendapatan Transfer Pemerintah Daerah Lainnya - LRA	31 489 305 247,00	540 901 919 396,00
2.1.1 Dana Bagi Hasil Pajak	-	214 866 400,00
2.1.2 Dana Bagi Hasil Bukan Pajak (Sumber Daya Alam)/v	-	-
2.1.3 Dana Transfer Umum	423 310 733 452,00	425 818 194 832,00
2.1.4 Dana Transfer Khusus	143 607 096 232,00	114 868 858 164,00
2.2 Transfer Pemerintah Pusat -Lainnya	-	-
2.2.1 Dana Otonomi Khusus	-	-
2.2.2 Dana Penyesuaian	-	-
2.3 Transfer Pemerintah Provinsi	-	25 502 579 570,00
2.3.1 Pendapatan Bagi Hasil Pajak	-	25 502 579 570,00
2.3.2 Pendapatan bagi Hasil Pajak Lainnya	-	-
3. Lain-lain Pendapatan yang Sah/Other Revenue	-	37 331 422 988,00
3.1 Pendapatan Hibah/ <i>Grant</i>	-	20 289 061 558,00
3.2 Dana Darurat/ <i>Emergency Fund</i>	-	-
3.3 Dana Bagi Hasil Pajak dari Provinsi dan Pemerintah Daerah Lainnya/ <i>Tax Sharing Revenue from Provincial and Other Regional Governments</i>	-	-
3.4 Dana Penyesuaian dan Otonomi Daerah/ <i>Regional Adjustment and Autonomy Fund</i>	-	-
3.5 Bantuan Keuangan dari Provinsi atau Pemerintah Daerah Lainnya/ <i>Financial Assistance from Provincial or Other Regional Governments</i>	-	-
3.6 Lainnya/ <i>Others</i>	-	17 042 361 430,00
Jumlah/Total	711 630 009 618,17	717 741 827 293,71

Lanjutan Tabel/*Continued Table 2.4.1*

Jenis Pendapatan/Kind of Revenues	2019	2020
(1)	(4)	(5)
1. Pendapatan Asli Daerah (PAD)/Regional Revenue	105 233 206 364,52	92 285 195 862,13
1.1 Pajak Daerah/ <i>Regional Tax</i>	32 930 507 267,00	31 859 020 103,00
1.2 Retribusi Daerah/ <i>Regional Retribution</i>	4 507 112 962,00	3 364 354 717,00
1.3 Hasil Perusahaan Milik Daerah dan Pengelolaan Kekayaan Daerah yang Dipisahkan/ <i>Regional-Owned Company Revenue and Separated Management of Regional Wealth</i>	16 709 888 037,00	11 856 413 164,00
1.4 Lain-lain PAD yang Sah/ <i>Other Regional Revenue</i>	51 085 698 098,52	45 205 407 878,13
2. Pendapatan Transfer	588 509 037 206,00	541 662 260 040,00
2.1 Pendapatan Transfer Pemerintah Daerah Lainnya - LRA	547 285 111 940,00	460 344 583 116,00
2.1.1 Dana Bagi Hasil Pajak	12 362 264 392,00	12 216 602 081,00
2.1.2 Dana Bagi Hasil Bukan Pajak (Sumber Daya Alam)/v	-	3 291 663 345,00
2.1.3 Dana Transfer Umum	432 026 491 000,00	393 452 394 000,00
2.1.4 Dana Transfer Khusus	102 896 356 548,00	51 383 923 690,00
2.2 Transfer Pemerintah Pusat -Lainnya	-	52 972 045 949,00
2.2.1 Dana Otonomi Khusus	-	-
2.2.2 Dana Penyesuaian	-	52 972 045 949,00
2.3 Transfer Pemerintah Provinsi	41 223 925 266,00	28 345 630 975,00
2.3.1 Pendapatan Bagi Hasil Pajak	41 223 925 266,00	28 345 630 975,00
2.3.2 Pendapatan bagi Hasil Pajak Lainnya	-	-
3. Lain-lain Pendapatan yang Sah/Other Revenue	19 564 340 830,00	25 687 450 000,00
3.1 Pendapatan Hibah/ <i>Grant</i>	19 564 340 830,00	25 687 450 000,00
3.2 Dana Darurat/ <i>Emergency Fund</i>	-	-
3.3 Dana Bagi Hasil Pajak dari Provinsi dan Pemerintah Daerah Lainnya/ <i>Tax Sharing Revenue from Provincial and Other Regional Governments</i>	-	-
3.4 Dana Penyesuaian dan Otonomi Daerah/ <i>Regional Adjustment and Autonomy Fund</i>	-	-
3.5 Bantuan Keuangan dari Provinsi atau Pemerintah Daerah Lainnya/ <i>Financial Assistance from Provincial or Other Regional Governments</i>	-	-
3.6 Lainnya/ <i>Others</i>	-	-
Jumlah/Total	713 306 584 400,52	659 634 905 902,13

Catatan/Note: Data Unaudited

Sumber/Source: Badan Pengelola Keuangan, Pendapatan dan Aset Daerah Kota Tebing Tinggi/*Financial Management, Income and Regional Assets Office of Tebing Tinggi Municipality*

Tabel
Table 2.4.2**Realisasi Belanja Pemerintah Kota Tebing Tinggi Menurut Jenis Belanja (ribu rupiah), 2017–2020**
Actual Tebing Tinggi Municipality Government Expenditures by Kind of Expenditures (thousand rupiahs), 2017–2020

Jenis Pendapatan Kind of Revenues	2017	2018
(1)	(2)	(3)
1. Belanja Operasi/Operation Expenditures	513 673 816 176,00	543 306 946 643,62
1.1 Belanja Pegawai/Personnel Expenditures	282 906 829 728,00	285 003 136 086,00
1.2 Belanja Barang/Goods Expenditures	213 851 998 579,00	244 717 899 057,62
1.3 Belanja Bunga/Interest Expenditures	-	201 515 000,00
1.4 Belanja Subsidi/Subsidies Expenditures	-	-
1.5 Belanja Hibah/Grant Expenditures	7 971 987 869,00	7 443 300 000,00
1.6 Belanja Bantuan Sosial/Social Aid Expenditures	8 943 000 000,00	5 032 500 000,00
1.7 Belanja Bantuan Keuangan/Financial Aids Expenditures	-	908 596 500,00
1.8 Belanja Tidak Terduga/Unpredicted Expenditures	-	-
2. Belanja Modal/Direct Expenditures	184 156 162 478,00	-
2.1 Belanja Tanah	5 995 618 600,00	-
2.2 Belanja Perlatan dan Mesin	39 874 725 018,00	48 684 932 589,26
2.3 Belanja Gedung dan Bangunan	83 274 569 100,00	84 643 400 500,39
2.4 Belanja Jalan,Irigasi dan Jaringan	45 909 045 520,00	54 238 269 715,06
2.5 Belanja Asset Tetap lainnya	9 102 204 240,00	7 418 330 100,00
2.6 Belanja Asset Lainnya	-	-
3. Belanja Tidak Terduga	304 477 000,00	210 070 200,00
3.1 Belanja Tidak Terduga	304 477 000,00	210 070 200,00
Jumlah/Total	698 134 455 654,00	738 501 949 748,33

Lanjutan Tabel/*Continued Table 2.4.2*

Jenis Pendapatan <i>Kind of Revenues</i>	2019	2020
(1)	(4)	(5)
1. Belanja Operasi/<i>Operation Expenditures</i>	538 195 529 919,71	489 606 525 388,24
1.1 Belanja Pegawai/ <i>Personnel Expenditures</i>	286 821 810 467,00	266 408 140 113,00
1.2 Belanja Barang/ <i>Goods Expenditures</i>	237 362 021 035,71	213 255 479 537,24
1.3 Belanja Bunga/ <i>Interest Expenditures</i>	2 881 401 192,00	1 076 667 238,00
1.4 Belanja Subsidi/ <i>Subsidies Expenditures</i>	6 535 475 600,00	-
1.5 Belanja Hibah/ <i>Grant Expenditures</i>	3 760 016 500,00	5 833 800 000,00
1.6 Belanja Bantuan Sosial/ <i>Social Aid Expenditures</i>	834 805 125,00	2 117 500 000,00
1.7 Belanja Bantuan Keuangan/ <i>Financial Aids Expenditures</i>	-	914 938 500,00
1.8 Belanja Tidak Terduga/ <i>Unpredicted Expenditures</i>	-	-
2. Belanja Modal/<i>Direct Expenditures</i>	153 577 322 071,69	149 776 465 844,42
2.1 Belanja Tanah	3 876 316 718,94	1 723 659 944,08
2.2 Belanja Perlatan dan Mesin	30 899 968 371,00	34 372 325 070,00
2.3 Belanja Gedung dan Bangunan	44 671 976 828,41	43 362 526 106,80
2.4 Belanja Jalan, Irigasi dan Jaringan	68 726 150 449,34	61 171 101 446,54
2.5 Belanja Asset Tetap lainnya	5 402 909 704,00	9 146 853 277,00
2.6 Belanja Asset Lainnya	-	-
3. Belanja Tidak Terduga	-	15 256 081 445,00
3.1 Belanja Tidak Terduga	-	15 256 081 445,00
Jumlah/<i>Total</i>	691 772 851 991,40	654 639 072 677,66

Catatan/*Note*: Data UnauditedSumber/*Source*: Badan Pengelola Keuangan, Pendapatan dan Aset Daerah Kota Tebing Tinggi/*Financial Management, Income and Regional Assets Office of Tebing Tinggi Municipality*

BAB
Chapter

03

**KEPENDUDUKAN DAN
KETENAGAKERJAAN**
Population & Employment



★ ANGKATAN KERJA ★

87.334
orang

Bekerja
Employment
78.615

Pengangguran
Unemployment
8.719

**JUMLAH PENDUDUK
KOTA TEBING TINGGI 2020**
172.838 (jiwa)

SEX RATIO
99,11



80.032 (jiwa)

Penduduk berjenis kelamin perempuan lebih banyak dibanding laki-laki di kota Tebing Tinggi



86.806 (jiwa)

PENJELASAN TEKNIS

1. Sumber utama data kependudukan adalah sensus penduduk yang dilaksanakan setiap sepuluh tahun sekali. Sensus penduduk telah dilaksanakan sebanyak enam kali sejak Indonesia merdeka, yaitu tahun 1961, 1971, 1980, 1990, 2000, dan 2010.
2. Di dalam sensus penduduk, pencacahan dilakukan terhadap seluruh penduduk yang berdomisili di wilayah teritorial Indonesia termasuk warga negara asing kecuali anggota korps diplomatik negara sahabat beserta keluarganya.
3. Metode pengumpulan data dalam sensus dilakukan dengan wawancara antara petugas sensus dengan responden dan juga melalui e-census. Pencatatan penduduk menggunakan konsep usual residence, yaitu konsep di mana penduduk biasa bertempat tinggal. Bagi penduduk yang bertempat tinggal tetap dicacah di mana mereka biasa tinggal, sedangkan untuk penduduk yang tidak bertempat tinggal tetap dicacah di tempat di mana mereka ditemukan petugas sensus pada malam 'Hari Sensus'. Termasuk penduduk yang tidak bertempat tinggal tetap adalah tuna wisma, awak kapal berbendera Indonesia, penghuni perahu/rumah apung, masyarakat terpencil/terasing,

TECHNICAL NOTES

1. *The main source of demographic data is population census, which is conducted every ten years. Population Census has been conducted six times since Indonesia's independence: 1961, 1971, 1980, 1990, 2000, and 2010.*
2. *The population census enumerates all residents who domicile in the entire territory of Indonesia including foreign citizens except the diplomatic corps members and their families.*
3. *The method of data collection in a population census involves interviewing respondents and conducting e-census. Enumeration of the population uses the concept of "usual residence", which is the concept of "places where people usually live". De jure was applied to the permanent residents, while de facto was applied to non-permanent residents. The permanent residents were enumerated in place where they normally live, the non-permanent residents were enumerated where they were found by the enumerators, on the night of 'Census Date'. The non permanent residents include homeless people, ship crew, boat people, remote area community, and internally*

dan pengungsi. Bagi mereka yang mempunyai tempat tinggal tetap dan sedang bepergian ke luar wilayah lebih dari enam bulan, tidak dicacah di tempat tinggalnya, tetapi dicacah di tempat tujuannya. Untuk tahun yang tidak dilaksanakan sensus penduduk, data kependudukan diperoleh dari hasil proyeksi penduduk. Proyeksi penduduk merupakan suatu perhitungan ilmiah yang didasarkan pada asumsi dari komponen-komponen perubahan penduduk, yaitu kelahiran, kematian, dan migrasi. Proyeksi penduduk Indonesia 2010–2035 menggunakan data dasar penduduk hasil SP2010.

4. Penduduk Indonesia adalah semua orang yang berdomisili di wilayah teritorial Indonesia selama 6 bulan atau lebih dan atau mereka yang berdomisili kurang dari 6 bulan tetapi bertujuan menetap.
5. Laju pertumbuhan penduduk adalah angka yang menunjukkan persentase penambahan penduduk dalam jangka waktu tertentu.
6. Kepadatan penduduk adalah rasio banyaknya penduduk per kilometer persegi.
7. Rasio jenis kelamin adalah perbandingan antara penduduk laki-laki dan penduduk perempuan pada suatu wilayah dan waktu tertentu. Biasanya

displaced persons. Those who had permanent residence and had been travelling away from their home for six months or more were not enumerated in their permanent place, but in the place where they were during the census. For the periods where the population census is not conducted, population projection is done to estimate population during those years. The population projection is an estimate based on the demographic components, such as birth, death, and migration. Indonesia's 2010–2035 population projection used the 2010 Population Census as the base population.

4. *The population of Indonesia are all residents of the entire territory of Indonesia who have stayed for six months or longer, and those who intended to stay more than six months even though their length of stay is less than six months.*
5. *The growth rate of population is the number that shows percentage of population growth within a specified period.*
6. *Population density is ratio of population per square kilometer.*
7. *Sex ratio is the ratio of males' population to females' population in a given area and time, usually expressed as the number of males for every 100 females.*

- dinyatakan dengan banyaknya penduduk laki-laki untuk 100 penduduk perempuan.
8. Distribusi penduduk adalah pola persebaran penduduk di suatu wilayah, baik berdasarkan batas-batas geografis maupun berdasarkan batas-batas administrasi pemerintahan.
 9. Komposisi penduduk adalah pola persebaran penduduk menurut karakteristiknya, contoh: penduduk menurut kelompok umur, penduduk menurut jenis kelamin
 10. Rumah tangga adalah seseorang atau sekelompok orang yang mendiami sebagian atau seluruh bangunan fisik/sensus dan biasanya tinggal bersama serta pengelolaan makan dari satu dapur. Yang dimaksud makan dari satu dapur adalah jika pengurusan kebutuhan sehari-harinya dikelola bersama-sama menjadi satu.
 11. Anggota rumah tangga adalah semua orang yang biasanya bertempat tinggal di suatu rumah tangga, baik yang berada di rumah pada waktu pencacahan maupun yang sementara tidak ada.
 12. Rata-rata anggota rumah tangga adalah angka yang menunjukkan rata-rata jumlah anggota rumah tangga per rumah tangga.
 13. Penduduk usia kerja adalah penduduk yang berumur 15 tahun ke atas
8. *Population distribution is the pattern of population distribution in an area, either by geographic boundaries or by government administrative boundaries.*
 9. *Population composition is the pattern of population distribution by its characteristics, example: population by age group, population by sex*
 10. *Household is an individual or group of people living in a physical/census building unit or part of it and usually commit on a common provision for food and other essentials of living. Common provision for food means one organising daily needs for all of household members.*
 11. *Household member are those who usually lives in a household regardless of their location at the time of enumeration.*
 12. *Average household size is the average number of household members per household.*
 13. *Working age population is persons of 15 years and over.*

14. Angkatan kerja adalah penduduk usia kerja (15 tahun ke atas) yang bekerja, punya pekerjaan namun sementara tidak bekerja, dan pengangguran.
 15. Bekerja adalah kegiatan ekonomi yang dilakukan oleh seseorang dengan maksud memperoleh atau membantu memperoleh pendapatan atau keuntungan dan lamanya bekerja paling sedikit 1 jam secara terus menerus dalam seminggu yang lalu (termasuk pekerja keluarga tanpa upah yang membantu dalam suatu usaha/ kegiatan ekonomi).
 16. Jumlah jam kerja seluruhnya adalah jumlah jam kerja yang digunakan untuk bekerja (tidak termasuk jam kerja istirahat resmi dan jam kerja yang digunakan untuk hal-hal di luar pekerjaan).
 17. Lapangan usaha adalah bidang kegiatan dari pekerjaan/tempat bekerja di mana seseorang bekerja. Klasifikasi lapangan usaha mengikuti Klasifikasi Baku Lapangan Usaha Indonesia (KBLI) dalam 1 digit.
 18. Status pekerjaan adalah kedudukan seseorang dalam unit usaha/kegiatan dalam melakukan pekerjaan.
 19. Berusaha sendiri tanpa dibantu orang lain adalah bekerja atau berusaha dengan menanggung risiko secara ekonomis, yaitu dengan tidak kembalinya ongkos produksi yang telah dikeluarkan dalam rangka usahanya tersebut,
14. *Labor force or economically active are persons of 15 years and over, who in the previous week were working, temporarily absent from work but having jobs, and unemployment.*
 15. *Working is economic activity conducted by a person and intended to earn income by doing work or helping to do work at least one hour continuously during the reference week (including unpaid family worker/s for any economic activity).*
 16. *Total working hours is the total hours spent by an employee to perform all jobs (excluding the time used for other activities which are not classified as work).*
 17. *Industry is field of a person's activity or establishment. The classification of industries follows the Indonesia Standard Industrial Classification (KBLI) in one digit*
 18. *Employment status is the status of a person at his place of work or establishment where he was employed.*
 19. *Own-account worker is a person who works at his own risk without assisted by paid per mount worker or unpaid worker include technical job or skill job.*

- serta tidak menggunakan pekerja dibayar maupun pekerja tak dibayar, termasuk yang sifat pekerjaannya memerlukan teknologi atau keahlian khusus.
20. Berusaha dibantu buruh tidak tetap/buruh tidak dibayar adalah bekerja atau berusaha atas risiko sendiri, dan menggunakan buruh/pekerja tak dibayar dan atau buruh/pekerja tidak tetap.
 21. Berusaha dibantu buruh tetap/buruh dibayar adalah berusaha atas risiko sendiri dan mempekerjakan paling sedikit satu orang buruh/pekerja tetap yang dibayar.
 22. Buruh/karyawan/pegawai adalah seseorang yang bekerja pada orang lain atau instansi/kantor/ perusahaan secara tetap dengan menerima upah/gaji baik berupa uang maupun barang. Buruh yang tidak mempunyai majikan tetap, tidak digolongkan sebagai buruh/karyawan, tetapi sebagai pekerja bebas. Seseorang dianggap memiliki majikan tetap jika memiliki 1 (satu) majikan (orang/rumah tangga) yang sama dalam sebulan terakhir, khusus pada sektor bangunan batasannya tiga bulan. Apabila majikannya instansi/lembaga, boleh lebih dari satu.
 23. Pekerja bebas adalah seseorang yang bekerja pada orang lain/majikan/institusi yang tidak tetap (lebih dari 1 majikan dalam sebulan terakhir) di usaha
20. *Employer assisted by temporary workers/unpaid worker is a person who works at his own risk and assisted by temporary worker/unpaid worker.*
 21. *Employer assisted by permanent workers/paid workers is a person who his business at her/his owns risks at least one assisted by paid permanent worker.*
 22. *Employee is a person who work permanently for other people or institution/office/ company and gains some money/cash or goods as wage/salary. Labor who have no permanent employer is not categorized as a laborer/ worker/ employee but casual worker. A laborer in general is considered to have a permanent employer if he has the same employer during the pastmonth,particularlyforbuilding construction sector is 3 months. If the employer is an institution, more than 1 (one) employer is allowed.*
 23. *Casual employee is a person who does not work permanently for other people/employer/ institution (more than 1 employer during the last 1 month) in agricultural sector,*

pertanian baik berupa usaha rumah tangga maupun bukan usaha rumah tangga, ataupun di nonpertanian atas dasar balas jasa dengan menerima upah atau imbalan baik berupa uang maupun barang, dan baik dengan sistem pembayaran harian maupun borongan

24. Pekerja tak dibayar adalah seseorang yang bekerja membantu usaha untuk memperoleh penghasilan/keuntungan yang dilakukan oleh salah seorang anggota rumah tangga atau bukan anggota rumah tangga tanpa mendapat upah/gaji baik berupa uang maupun barang.

either home industry or not home industry, or in non-agricultural sector based on remuneration paid with money or goods, and based on daily or contact payment system.

24. *Unpaid worker is a person who intended to work without pay either with money or good, in an establishment run by other members of the family, relative or neighbour.*

ULASAN**DESCRIPTION****Kependudukan**

Penduduk Kota Tebing Tinggi berdasarkan hasil SP2020 tahun 2019 sebanyak 172.838 jiwa yang terdiri atas 86.032 jiwa penduduk laki-laki dan 86.806 jiwa penduduk perempuan. Sementara itu besarnya angka rasio jenis kelamin tahun 2020 penduduk laki-laki terhadap penduduk perempuan sebesar 99,11.

Kepadatan penduduk di Tebing Tinggi tahun 2020 mencapai 4,49 ribu jiwa/km² dengan rata-rata jumlah penduduk per rumah tangga 5 orang. Kepadatan Penduduk di 5 kecamatan cukup beragam dengan kepadatan penduduk tertinggi terletak di kecamatan Tebing Tinggi Kota dengan kepadatan sebesar 6,97 ribu jiwa/km² dan terendah di Kecamatan Padang Hilir sebesar 3,40 ribu jiwa/ km².

Ketenagakerjaan

Jumlah Pencari Kerja Terdaftar di Kota Tebing Tinggi Pada Dinas Ketenagakerjaan Kota Tebing Tinggi pada Tahun 2020 sebanyak 92 pekerja.

Pencari kerja di Dinas Ketenagakerjaan Pada Tahun 2018 menurut jenis kelamin terdiri dari 37 laki-laki dan 55 perempuan pencari kerja terdaftar pada Dinas Ketenagakerjaan.

Population

Tebing Tinggi population based population projections for 2020 were 172,838 people consisting of 86,032 inhabitants of the male and 86,806 female population people. While the magnitude of the sex ratio in 2020 the male population towards the female population are 99.11.

Population density of Tebing Tinggi in 2020 reached 4.49 thousand people/km² with the average number of residents per household are 5 people. Population density in 5 subdistricts are quite diverse with the highest population density of subdistrict is located in the subdistrict Tebing Tinggi Kota with the number of density are 6.97 thousand people/km² and the lowest in Subdistrict Padang Hilir with 3.40 thousand people/km².

Employment

Number of Job Seekers Registered in Tebing Tinggi in Manpower Office of Tebing Tinggi Municipality were 92 employee with increased employee growth in 2020.

Job seekers registration period at the Manpower Office in the Year 2020 occurred by sex are 37 men and 55 women job seekers registered with Manpower Office of Tebing Tinggi Municipality.

Proporsi terbesar pencari kerja yang mendaftar pada dinas Ketenagakerjaan berpendidikan terakhir STM yaitu sebesar 40.21 persen (37 pekerja) disusul oleh tamatan SMU 28,26 persen (26 pekerja)

The largest proportion of job seekers who register with the Manpower Office of Tebing Tinggi Municipality have Last educated scholar as Technical Senior High School by 40.21 percent (37 workers) and followed by Senior High School graduated 28,26 percent (26 workers).

<https://tebingtinggikota.bps.go.id>

Gambar 3.1
Figures

Piramida Penduduk Kota Tebing Tinggi, 2020
The Pyramide of Tebing Tinggi Municipality Population
2020

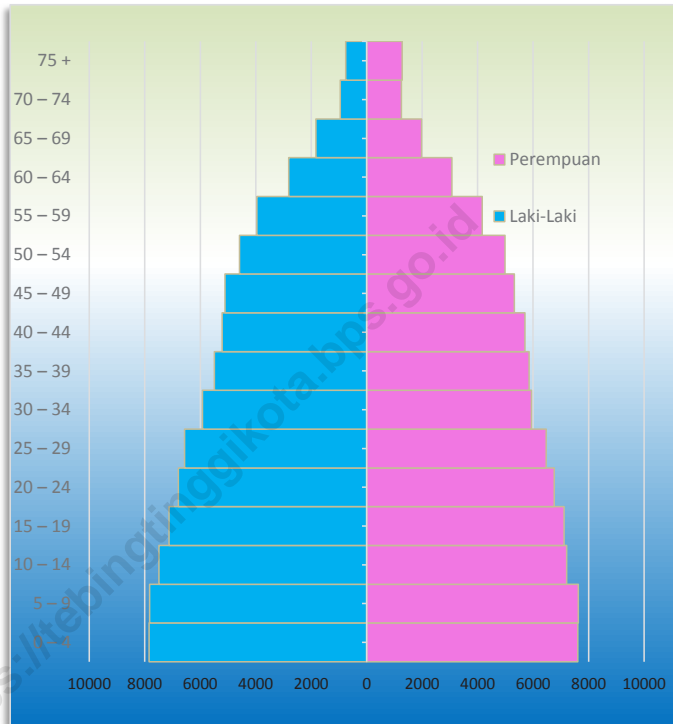

Sumber/Source : Hasil Perapihan Umur dari Data Administratif dan SP2020 (September)/The Result of Smoothing Single Year of Age from Administrative Data and the 2020 Population Census (September)

3.1 PENDUDUK POPULATION

Tabel 3.1.1 **Penduduk, Laju Pertumbuhan Penduduk, Distribusi Persentase Penduduk, Kepadatan Penduduk, Rasio Jenis Kelamin Penduduk Menurut Kecamatan di Kota Tebing Tinggi, 2020**
Population, Annual Population Growth Rate, Percentage Distribution of Population, Population Density, and Population Sex Ratio by Subdistrict in Tebing Tinggi Municipality, 2020

Kecamatan Subdistrict	Penduduk (ribu) Population (thousand)	Laju Pertumbuhan Penduduk per Tahun 2010–2020 Annual Population Growth Rate (%) 2010–2020
(1)	(2)	(3)
Padang Hulu	32 530	1,92
Tebing Tinggi Kota	24 192	0,06
Rambutan	38 242	1,94
Bajenis	38 933	1,59
Padang Hilir	38 941	2,54
Kota Tebing Tinggi	172 838	1,70

Lanjutan Tabel/*Continued Table* 3.1.1

Kecamatan Subdistrict	Persentase Penduduk Percentage of Total Population	Kepadatan Penduduk per km² Population Density per sq.km
(1)	(7)	(8)
Padang Hulu	18,82	3 822
Tebing Tinggi Kota	14,00	6 966
Rambutan	22,13	6 443
Bajenis	22,53	4 289
Padang Hilir	22,53	3 404
Kota Tebing Tinggi	100,00	4 497

Lanjutan Tabel/*Continued Table 3.1.1*

Kecamatan Subdistrict	Rasio Jenis Kelamin Penduduk Population Sex Ratio
(1)	(11)
Padang Hulu	99,34
Tebing Tinggi Kota	96,33
Rambutan	98,47
Bajenis	99,75
Padang Hilir	100,66
Kota Tebing Tinggi	99,11

Catatan/Note:

Sumber/Source: Hasil SP2020 (September)/*The result of the 2020 Population Census (September)*

**Tabel
Table** 3.1.2

Jumlah Penduduk menurut Kelompok Umur dan Jenis Kelamin di Kota Tebing Tinggi, 2020
Population by Age Groups and Gender of Tebing Tinggi Municipality, 2020

Tahun Year	Laki-laki Male	Perempuan Female	Jumlah Total
(1)	(2)	(3)	(4)
0-4	8 915	8 520	17 435
5-9	7 691	7 114	14 805
10-14	7 363	6 882	14 245
15-19	6 873	6 658	13 531
20-24	7 320	7 201	14 521
25-29	7 415	7 231	14 646
30-34	6 971	6 758	13 729
35-39	6 669	6 502	13 171
40-44	5 861	5 965	11 826
45-49	5 157	5 505	10 662
50-54	4 360	5 112	9 472
54-59	4 081	4 429	8 510
60-64	3 244	3 561	6 805
65-69	2 205	2 472	4 677
70-74	1 092	1 411	2 503
75+	815	1 485	2 300
Jumlah/Total	86 032	86 806	172 838

Catatan/Note:

Sumber/Source: Hasil Perapihan Umur dari Data Administratif dan SP2020 (September)/The Result of Smoothing Single Year of Age from Administrative Data and the 2020 Population Census (September)

3.2 KETENAGAKERJAAN EMPLOYMENT

Tabel 3.2.1 Jumlah Penduduk Berumur 15 Tahun Keatas Menurut Jenis Kegiatan Selama Seminggu yang Lalu dan Jenis Kelamin di Kota Tebing Tinggi, 2020
Population Aged 15 Years and Over by Type of Activity During The Previous Week and Sex in Tebing Tinggi Municipality, 2020

Kegiatan Utama <i>Main Activity</i>	Jenis Kelamin/Sex		
	Laki-Laki <i>Male</i>	Perempuan <i>Female</i>	Jumlah <i>Total</i>
(1)	(2)	(3)	(4)
I. Angkatan Kerja/<i>Economically Active</i>	51 371	35 963	87 334
1. Bekerja/ <i>Working</i>	46 242	32 373	78 615
2. Pengangguran Terbuka/ <i>Unemployment</i>	5 129	3 590	8 719
II. Bukan Angkatan Kerja/<i>Economically Inactive</i>	10 494	28 252	38 746
1. Sekolah/ <i>Attending School</i>	4 080	4 960	9 040
2. Mengurus Rumah Tangga/ <i>Housekeeping</i>	1 899	20 990	22 889
3. Lainnya/ <i>Others</i>	4 515	2 302	6 817
Jumlah/<i>Total</i>	61 865	64215	126 080

Catatan/*Note*:

Sumber/*Source*: BPS, Survei Angkatan Kerja Nasional (Sakernas) Agustus/BPS-Statistics Indonesia, August National Labor Force Survey

Tabel 3.2.2
Table

Penduduk Berumur 15 Tahun ke Atas Menurut Pendidikan Tertinggi yang Ditamatkan dan Jenis Kegiatan Selama Seminggu yang Lalu di Kota Tebing Tinggi, 2020
Population 15 Years of Age and Over by Educational Attainment and Type of Activity During the Previous Week in Tebing Tinggi Municipality, 2020

Pendidikan Tertinggi yang Ditamatkan ¹ <i>Educational Attainment¹</i>	Angkatan Kerja/ <i>Economically Active</i>			Persentase Bekerja terhadap Angkatan Kerja <i>Percentage of Working to Economically Active</i>
	Bekerja <i>Working</i>	Pengangguran ² <i>Unemployment²</i>	Jumlah Angkatan Kerja <i>Total of Economically Active</i>	
(1)	(2)	(3)	(4)	(5)
0	11 418	836	12 254	93,18
1	16 880	2 257	19 137	88,21
2	37 311	4 822	42 133	88,56
3	13 006	804	13 810	94,18
Jumlah/Total	78 615	8 719	87 334	90,02

Lanjutan Tabel/*Continued Table 3.2.2*

Pendidikan Tertinggi yang Ditamatkan¹ <i>Educational Attainment¹</i>	Bukan Angkatan Kerja <i>Not Economically Active</i>	Jumlah Total	Persentase Angkatan Kerja terhadap Penduduk Usia Kerja <i>Percentage of Economically Active to Working Age Population</i>
(1)	(6)	(7)	(8)
0	7 148	19 402	63,16
1	13 364	32 501	58,88
2	15 804	57 937	72,72
3	2 430	16 240	85,04
Jumlah/Total	38 746	126 080	69,27

- Catatan/Note: ¹ 0. ≤ Sekolah Dasar (SD)/≤ *Primary School*
 1. Sekolah Menengah Pertama/*Junior High School*
 2. Sekolah Menengah Atas/*Senior High School*
 3. Perguruan Tinggi/*Collage*
- ² 1. Mencari pekerjaan/*Looking for work*
 2. Mempersiapkan usaha/*Establishing a new business/firm*
 3. Merasa tidak mungkin mendapat pekerjaan/*Hopeless of job*
 4. Sudah punya pekerjaan tetapi belum mulai bekerja/*Have a job in future start*

Sumber/Source: BPS, Survei Angkatan Kerja Nasional (Sakernas) Agustus/BPS-Statistics Indonesia, August National Labor Force Survey

Tabel
Table 3.2.3

Penduduk Berumur 15 Tahun Ke Atas yang Bekerja Selama Seminggu yang Lalu Menurut Status Pekerjaan Utama dan Jenis Kelamin di Kota Tebing Tinggi, 2020
Population 15 Years of Age and Over who Worked During The Previous Week by Main Employment Status and Sex in Tebing Tinggi Municipality, 2020

Status Pekerjaan Utama <i>Main Employment Status</i>	Laki-Laki <i>Male</i>	Perempuan <i>Female</i>	Jumlah <i>Total</i>
(1)	(2)	(3)	(4)
Berusaha sendiri <i>Own account worker</i>	11 732	7 290	19 022
Berusaha dibantu buruh tidak tetap/buruh tidak dibayar <i>Employer assisted by temporary worker/unpaid worker</i>	3 139	3 182	6 321
Berusaha dibantu buruh tetap/buruh dibayar <i>Employer assisted by permanent worker/paid worker</i>	2 661	1 409	4 070
Buruh/Karyawan/Pegawai/ <i>Employee</i>	22 838	14 950	37 788
Pekerja bebas <i>Casual worker</i>	3 199	1 100	4 299
Pekerja keluarga/tak dibayar <i>Family worker/unpaid worker</i>	2 673	4 442	7 115
Jumlah/Total	46 242	32 373	78 615

Catatan/Note: ...

Sumber/Source: BPS, Survei Angkatan Kerja Nasional (Sakernas) Agustus/BPS-Statistics Indonesia, August National Labor Force Survey

Tabel 3.2.4 Penduduk Berumur 15 Tahun Keatas yang Bekerja selama seminggu yang lalu menurut Lapangan Usaha dan Jenis Kelamin di Kota Tebing Tinggi, 2020
Population of Tebing Tinggi Municipality Aged 15 Years and Over Who Worked a week ago by Field of Bussines and Sex, 2020

Lapangan Usaha <i>Field of Bussines</i>	Jenis Kelamin <i>Sex</i>		Jumlah <i>Total</i>
	Laki-laki <i>Male</i>	Perempuan <i>Female</i>	
(1)	(2)	(3)	(4)
Pertanian (1) <i>Agriculture</i>	2 764	1 429	4 193
Industri (2,3,4, dan 5) <i>Manufacture</i>	10 586	4 843	15 429
Jasa-jasa (6,7,8, dan 9) <i>Services</i>	32 892	26 101	58 993
Jumlah <i>Total</i>	46 242	32 373	78 615

Catatan/Note: • Sektor Pertanian terdiri dari Pertanian, Perkebunan, Kehutanan, Perburuan dan Perikanan
 • Sektor Manufaktur terdiri dari sektor Pertambangan, Industri, Listrik, gas dan air, Bangunan
 • Sektor Jasa terdiri dari sektor Perdagangan, Transportasi, Keuangan dan Jasa Kemasyarakatan

Sumber/Source: Survei Angkatan Kerja Nasional Agustus/August National Labor Force Survey

Tabel 3.2.5
Table

Jumlah Pencari Kerja yang Terdaftar di Kota Tebing Tinggi menurut Tingkat Pendidikan dan Jenis Kelamin, 2020
Number of Registered Job Seekers In Tebing Tinggi Municipality by Education Level and Sex, 2020

Status Pekerjaan Utama <i>Main Employment Status</i>	Laki-Laki <i>Male</i>	Perempuan <i>Female</i>	Jumlah <i>Total</i>
(1)	(2)	(3)	(4)
Tidak Pernah Sekolah/ <i>Never Attend School</i>	0	0	0
Tidak Tamat SD/ <i>School Not Complete</i>	0	0	0
SD/ <i>Primary School</i>	0	0	0
SLTP/ <i>Junior High School</i>	1	4	5
SMU/ <i>Senior High School</i>	7	19	26
SPMA/ <i>Senior Agricultural High School</i>	0	0	0
STM/ <i>Technical Senior High School</i>	18	19	37
SPG/ <i>SGO</i>	0	0	0
SMEA/ <i>Senior Economic High School</i>	0	0	0
SPK	0	0	0
Diploma I/ <i>Diploma I</i>	0	0	0
Diploma II/ <i>Diploma II</i>	0	0	0
Diploma III/ <i>Diploma III</i>	2	4	6
S1	9	9	18
S2	0	0	0
S3	0	0	0
Jumlah/Total	37	55	92

Catatan/Note: ...

Sumber/Source: Dinas Ketenagakerjaan Kota Tebing Tinggi/*Manpower Office of Tebing Tinggi Municipality*

Tabel 3.2.6 Jumlah Pencari Kerja yang Ditempatkan di Kota Tebing Tinggi menurut Tingkat Pendidikan dan Jenis Kelamin, 2020
Number of Placed Job Seekers In Tebing Tinggi Municipality by Education Level and Sex, 2020

Status Pekerjaan Utama <i>Main Employment Status</i>	Laki-Laki <i>Male</i>	Perempuan <i>Female</i>	Jumlah <i>Total</i>
(1)	(2)	(3)	(4)
Tidak Pernah Sekolah/ <i>Never Attend School</i>	0	0	0
Tidak Tamat SD/ <i>School Not Complete</i>	0	0	0
SD/ <i>Primary School</i>	0	0	0
SLTP/ <i>Junior High School</i>	1	4	5
SMU/ <i>Senior High School</i>	7	19	26
SPMA/ <i>Senior Agricultural High School</i>	0	0	0
STM/ <i>Technical Senior High School</i>	17	15	32
SPG/ <i>SGO</i>	0	0	0
SMEA/ <i>Senior Economic High School</i>	0	0	0
SPK	0	0	0
Diploma I/ <i>Diploma I</i>	0	0	0
Diploma II/ <i>Diploma II</i>	0	0	0
Diploma III/ <i>Diploma III</i>	2	3	5
S1	7	4	11
S2	0	0	0
S3	0	0	0
Jumlah/Total	34	45	79

Catatan/Note: ...

Sumber/Source: Dinas Ketenagakerjaan Kota Tebing Tinggi/Manpower Office of Tebing Tinggi Municipality

**Tabel
Table 3.2.7**

**Upah Minimum Provinsi (UMP) dan Upah Minimum Kota
Tebing Tinggi, 2012-2020 (Rupiah)
*Provincial Minimum Wage and Tebing Tinggi Municipality
Minimum Wage, 2012-2020 (Rupiahs)***

Tahun Year	Upah Minimum Provinsi Provincial Minimum Wage (Rp)	Upah Minimum Kota Tebing Tinggi Tebing Tinggi Municipality Minimum Wage (Rp)
(1)	(2)	(3)
2012	1 200 000	1 205 000
2013	1 375 000	1 380 000
2014	1 505 850	1 540 000
2015	1 625 000	1 650 000
2016	1 811 875	1 839 750
2017	1 961 354	1 991 529
2018	2 132 118	2 164 991
2019	2 303 403	2 338 840
2020	2 499 423	2 537 876

Catatan/Note: ...

Sumber/Source: Dinas Ketenagakerjaan Kota Tebing Tinggi/Manpower Office of Tebing Tinggi Municipality

BAB Chapter

04

SOCIAL Social



APM merupakan persentase jumlah anak pada kelompok usia sekolah tertentu yang sedang bersekolah pada jenjang pendidikan yang sesuai dengan usianya terhadap jumlah seluruh anak pada kelompok usia sekolah yang bersangkutan.

APK merupakan persentase jumlah penduduk yang sedang bersekolah pada suatu jenjang pendidikan (berapapun usianya) terhadap jumlah penduduk usia sekolah yang sesuai dengan jenjang pendidikan tersebut terhadap jumlah seluruh anak pada kelompok usia sekolah yang bersangkutan.

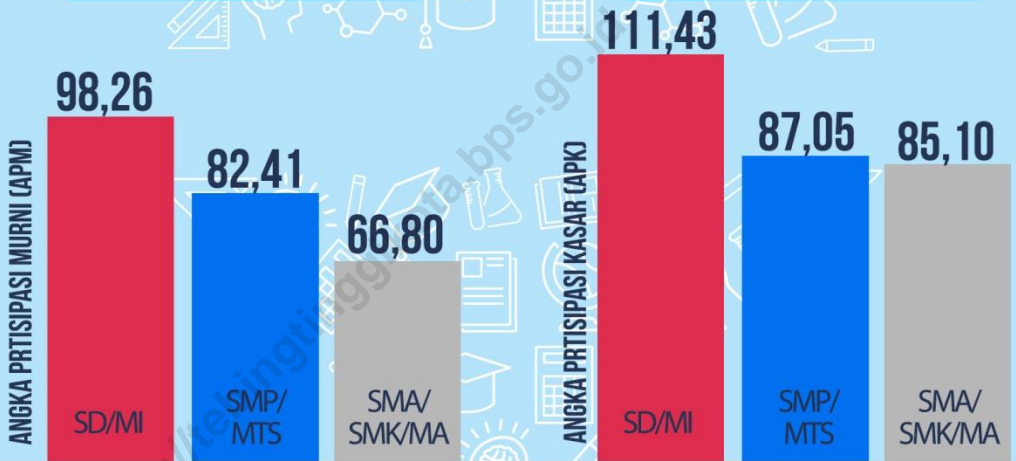

Jumlah Tenaga Kesehatan di Kota Tebing Tinggi



Dokter
133



Perawat
597



Bidan
404



Farmasi
62



Ahli Gizi
33

PENJELASAN TEKNIS

1. Tidak/belum pernah sekolah adalah mereka yang tidak pernah atau belum pernah terdaftar dan tidak pernah atau belum pernah aktif mengikuti pendidikan di suatu jenjang pendidikan formal. Termasuk juga yang tamat/belum tamat taman kanak-kanak tetapi tidak melanjutkan ke sekolah dasar.
2. Masih bersekolah adalah mereka yang terdaftar dan aktif mengikuti pendidikan formal dan nonformal (Paket A, B, atau C), baik pendidikan dasar, menengah maupun pendidikan tinggi. Bagi mahasiswa yang sedang cuti dianggap masih bersekolah.
3. Tidak bersekolah lagi adalah mereka yang pernah terdaftar dan aktif mengikuti pendidikan di suatu jenjang pendidikan formal dan nonformal (Paket A, B, atau C), tetapi pada saat pencacahan tidak lagi terdaftar dan tidak aktif mengikuti pendidikan.
4. Tamat sekolah adalah menyelesaikan pelajaran yang ditandai dengan lulus ujian akhir pada kelas atau tingkat terakhir suatu jenjang pendidikan di sekolah negeri maupun swasta dengan mendapatkan tanda tamat belajar/ijazah. Seseorang yang belum mengikuti pelajaran pada kelas tertinggi tetapi telah mengikuti ujian akhir dan lulus dianggap tamat sekolah.

TECHNICAL NOTES

1. *Not/never attending school is someone who has never attended or never been registered in a formal education, such as primary, secondary, and tertiary education. Those who just completed kindergarten are considered as never attended school.*
2. *Attending school is someone who is currently attending primary, secondary, or tertiary education, including package A, package B, or package C. College student who postpones his/her study is considered as attending school.*
3. *Not attending school anymore is someone who had enrolled and participated in formal and non-formal education in the past including package A, package B, or package C, but currently does not attend school.*
4. *Completed particular level of education is someone who has completed particular level of education in private or public school and accepting graduation certificate. Someone who has never attended the highest grade but passed the final exam is considered as completed particular level of education.*

5. Jenjang Pendidikan Formal terdiri atas pendidikan dasar, pendidikan menengah, dan pendidikan tinggi. Jenis pendidikan yang diajarkan mencakup pendidikan umum, kejuruan, akademik, profesi, vokasi, keagamaan, dan khusus.

Pendidikan Dasar berbentuk Sekolah Dasar (SD) dan Madrasah Ibtidaiyah (MI) atau bentuk lain yang sederajat serta Sekolah Menengah Pertama (SMP) dan Madrasah Tsanawiyah (MTs), atau bentuk lain yang sederajat.

Pendidikan Menengah berbentuk Sekolah Menengah Atas (SMA), Madrasah Aliyah (MA), Sekolah Menengah Kejuruan (SMK), dan Madrasah Aliyah Kejuruan (MAK), atau bentuk lain yang sederajat.

Pendidikan Tinggi merupakan jenjang pendidikan setelah pendidikan menengah yang mencakup program pendidikan diploma, sarjana, magister, spesialis, dan doktor yang diselenggarakan oleh perguruan tinggi. Perguruan tinggi dapat berbentuk akademi, politeknik, sekolah tinggi, institut, atau universitas.

6. Rumah Sakit adalah tempat pemeriksaan dan perawatan kesehatan, biasanya berada di bawah pengawasan dokter/tenaga medis, yang melayani penderita yang sakit untuk

5. *The Formal Education Level consists of primary education, secondary education, and high education. The kind of education that taught consists of general education, vocational, academic, professional, religious, and specific education.*

The Primary Education consists of Elementary School and Islamic Elementary School or other equivalent forms and Junior High School and MTs, or other equivalent forms.

The Secondary Education consists of the senior high school, MA, Vocational School, and Vocational Madrasah Aliyah, or other equivalent forms.

The High Education consists of the education level after the secondary education that consists of diplomas, bachelor, master, specialist, and doctoral degrees that are held by the college. The colleges can be academy, polytechnic, high school, institute, or university.

6. *Hospital is a place for health check, usually controlled/supervised by doctors/medical personnel to serve the ill patients to get outpatient or inpatient treatment services.*

berobat rawat jalan atau rawat inap.

7. Rumah Sakit Bersalin adalah rumah sakit khusus untuk persalinan, dilengkapi pelayanan spesialis pemeriksaan kehamilan, persalinan, rawat inap dan rawat jalan ibu dan anak yang berada di bawah pengawasan dokter spesialis kandungan.
 8. Rumah Bersalin adalah sarana pelayanan kesehatan dengan izin sebagai rumah bersalin, dilengkapi pelayanan pemeriksaan kehamilan, persalinan serta pemeriksaan ibu dan anak yang berada di bawah pengawasan bidan senior.
 9. Poliklinik adalah sarana kesehatan yang dipakai untuk pelayanan berobat jalan, biasanya berada di bawah pengawasan dokter/tenaga medis.
 10. Puskesmas (Pusat Kesehatan Masyarakat) adalah unit pelaksana teknis dinas kesehatan kabupaten/ kota yang mempunyai fungsi utama sebagai penyelenggara pelayanan kesehatan tingkat pertama. Wilayah kerja puskesmas maksimal adalah satu kecamatan dan untuk dapat menjangkau wilayah kerjanya, puskesmas mempunyai jaringan pelayanan yang meliputi unit Puskesmas Pembantu (Pustu), unit Puskesmas Keliling (Puskel), dan unit bidan desa/komunitas (Peraturan Menteri Kesehatan RI
7. *Maternity Hospital is a specialized hospital for childbirth, has specialist inspection service to pregnancy, childbirth, hospitalization and outpatient for mothers and children that is under the supervision of an obstetrician.*
 8. *Maternity House is health care facility with a license as a maternity house, equipped with prenatal care, childbirth and examination of mothers and children which is under the supervision of a senior midwife.*
 9. *Polyclinic is a health facility in which to get outpatient services, usually under the control of doctor/medical personnel.*
 10. *Public Health Center is technical implementation unit of regency health department that have the primary function as a first-level health care providers. The working area standard of public health center is one Subdistrict and to reach their working areas, public health centers have a service network covering subsidiary of public health center, mobile public health center units, and midwife units (Regulation of the Minister of Health of Indonesia Number 75 Year 2014 about Public Health Center).*

- No. 75 Tahun 2014 Tentang Pusat Kesehatan Masyarakat).
11. Apotek adalah suatu tempat tertentu yang digunakan untuk melakukan pekerjaan kefarmasian, dan penyaluran/ penjualan obat atau bahan farmasi dan perbekalan kesehatan lainnya kepada masyarakat yang dikelola oleh tenaga apoteker (Peraturan Menteri Kesehatan RI No. 1332 Tahun 2002 Tentang Perubahan Atas Peraturan Menteri Kesehatan RI No. 922/MENKES/PER/X/1993 Tentang Ketentuan dan Tata Cara Pemberian Izin Apotek).
 12. Imunisasi adalah memasukkan kuman atau racun penyakit tertentu yang sudah dilemahkan (vaksin) ke dalam tubuh dengan cara disuntik atau diminum (diteteskan dalam mulut) dengan maksud agar terjadi kekebalan tubuh terhadap penyakit tersebut.
 13. BCG (*Bacillus Calmette Guerin*) merupakan vaksinasi untuk mencegah penyakit TBC, diberikan pada bayi baru lahir atau anak, dengan suntikan pada kulit pangkal lengan atas. Bekas suntikan kemudian akan membentuk tonjolan kecil jaringan parut pada kulit lengan atas. Suntikan BCG diberikan kepada anak sebanyak 1 kali.
 14. DPT (*Difteri, Pertusis, Tetanus*) merupakan vaksin untuk mencegah penyakit Difteri, Pertusis, dan Tetanus yang
11. *Pharmacy is a specific place that is used for pharmaceutical jobs, and distribution/sale of drugs/ pharmaceuticals and other medical supplies to people that are administered by trained pharmacist (Regulation of the Minister of Health of Indonesia Number 1332 Year 2002 about the Changes of Regulation of the Minister of Health of Indonesia Number 922/MENKES/PER/X/1993 about Pro-vision and Procedures for Administration of Licensed Pharmacies).*
 12. *Immunization is putting enervated microbe of a certain disease into human body by injection or drinking (dropping into mouth) to make the body immune to that disease.*
 13. *BCG (Bacillus Calmette Guerin) is a vaccine to prevent TBC disease, given to newborns or children, by injection at the base of the skin of the upper arm. Injection site will form little bumps of scar tissue in the skin of the upper arm. BCG injections given to children 1 times.*
 14. *DPT (Diphtheria, Pertussis, Tetanus) is a vaccine to prevent the diphtheria, pertussis, and tetanus disease, given to infants aged 3*

diberikan pada bayi berumur 3 bulan ke atas, dengan suntikan pada paha, diulang 1 bulan dan 2 bulan kemudian, sehingga suntikan imunisasi DPT lengkap pada balita berjumlah 3 kali (kadang-kadang selang waktu antar suntikan bisa lebih dari 1 bulan).

15. Peristiwa tindak pidana yang dilaporkan ialah setiap peristiwa yang diterima kepolisian dari laporan masyarakat, atau peristiwa dimana pelakunya tertangkap tangan oleh kepolisian.
16. Jumlah tindak pidana menggambarkan jumlah kasus tindak pidana yang terjadi pada kurun waktu tertentu.

months and above, with a shot in the thigh, repeated one month and two months later, so that the complete DPT immunization shots at toddler totaling 3 times (sometimes the time interval between injections can be more than 1 month).

15. *Reported crime incidence includes all criminal cases reported and received by police office, and all crimes caught by police.*
16. *Crime total refers to the number of criminal cases occurring during a given period.*

ULASAN**Pendidikan**

Peningkatan proses belajar dan mengajar penduduk tentunya harus didukung oleh fasilitas yang memadai agar penyampaian ilmu pengetahuan dapat berjalan dengan maksimal.

Pada tahun ajaran 2020/2021, sarana gedung Sekolah Dasar (SD) sebanyak 98 unit, Sekolah Lanjutan Tingkat Pertama (SLTP) sebanyak 25 unit dan sekolah Lanjutan Tingkat Atas (SLTA) dan SMK sebanyak 31 unit. Sementara itu, jumlah guru SD sebanyak 1.091 orang, guru SLTP 591 orang, dan guru SLTA dan SMK 827 orang. Fasilitas tersebut untuk melayani sebanyak 18.503 orang murid SD, 10.257 orang murid SLTP, dan 12.984 orang murid SLTA dan SMK.

Kesehatan

Guna melayani kebutuhan masyarakat di bidang kesehatan, di Kota Tebing Tinggi terdapat 57 unit fasilitas kesehatan dan 1.196 tenaga medis dan 194 tenaga non medis.

Kapasitas tempat tidur yang tersedia pada rumah sakit, puskesmas, dan klinik di Kota Tebing Tinggi sebanyak 790 tempat tidur.

Selama tahun 2020, dari kasus 10 penyakit terbanyak, kasus penyakit ISPA merupakan kasus tertinggi yang ditangani yaitu sebanyak 11.460 kasus, diikuti dengan penyakit penyakit tekanan darah tinggi sebanyak 5.605 kasus serta penyakit infeksi pada usus sebanyak 3.627 kasus.

DESCRIPTION**Education**

To increase educational process perhaps has to be supported by adequated facility so that transferring science maximally.

In the 2020/2021, number of Primary School building facilities about 98 units, Junior High School 25 units, and Senior High School 31 unit. Meanwhile, number of Primary School teacher 1,091 people, Junior High School 591 people, and Senior High School 827 people. That facilities serving 18,503 Primary School student, 10,257 Junior High School student, and 12.984 Senior High School student.

Health

There are 57 unit health facilities in Tebing Tinggi Municipality and 1.196 medical personal and 194 non-medical personal.

Beds capacity of general hospital, Public Health Center and Clinic in Tebing Tinggi Municipality about 790 beds.

During 2020, in most of 10 disease case, respiration infection accute is the most cases handled (11,460 cases), followed by high blood pressure are 5,605 cases and infection of the intestine are 3.627 cases.

Keluarga Berencana

Pada tahun 2020 jumlah akseptor aktif sebanyak 11.648 pasangan (81,39 persen dari jumlah Pasangan Usia Subur), dengan akseptor baru 4.873 pasangan.

Dari seluruh akseptor aktif, sebagian besar memilih suntik dan implant sebagai alat kontrasepsi, jumlah masing-masing sebanyak 8.433 pasangan (45,92 persen) dan 3.827 pasangan (20,84 persen).

Kriminal

Jumlah narapidana dan tahanan titipan yang berada di rumah tahanan negara Kota tebing Tinggi sebanyak 1.645 orang, yang terdiri dari 1.604 orang laki-laki dan 41 orang perempuan.

Selama tahun 2020 di wilayah hukum Kota Tebing Tinggi telah dilaporkan sebanyak 433 peristiwa kriminal, dengan 102 perkara diantaranya merupakan kasus pencurian berat. Berdasarkan pelaporan tersebut sebanyak 191 kasus yang telah diselesaikan.

Family Planning

In 2019 number of active acceptor about 11,648 couple (81,39 percent from number of fertile couple, with new accetor 4,873 couple.

From all active acceptor, most refer to use injection and pill as type of contrctive. Each user about 8,433 couple (45.92 percent) and 3,827 couple (20.84 percent).

Criminal

Number of prisoners and accused persons in prison of Tebing Tinggi Municipality about 1,645 person, consist from 1,604 males and 41 females.

During 2020, in Tebing Tinggi Municipality had reported 433 criminalties, with 102 cases including a case of larceny. Based on that report, most 191 cases had been solved.

Gambar 4.1
Figures

Jumlah Kasus 10 Penyakit Terbanyak di Kota Tebing Tinggi (%), 2020
Ten Highest Number of Cases of Diseases in Tebing Tinggi Municipality (%), 2020

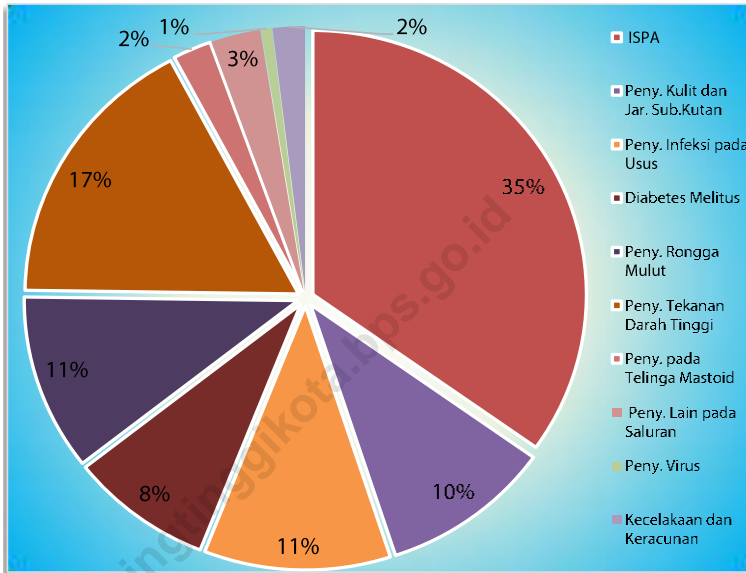

Sumber/Source : Dinas Kesehatan Kota Tebing Tinggi/Health Department Representative of Tebing Tinggi Municipality

4.1 PENDIDIKAN EDUCATION

Tabel 4.1.1 Jumlah Sekolah, Guru, dan Murid Taman Kanak-Kanak (TK) di Bawah Kementerian Pendidikan dan Kebudayaan Menurut Kecamatan di Kota Tebing Tinggi, 2019/2020 dan 2020/2021
Number of Schools, Teachers, and Pupils in Kindergarten Under The Ministry of Education and Culture by Subdistrict in Tebing Tinggi Municipality, 2019/2020 dan 2020/2021

Kecamatan Subdistrict	Sekolah/Schools					
	Negeri/Public		Swasta/Private		Jumlah/Total	
	2019/2020	2020/2021	2019/2020	2020/2021	2019/2020	2020/2021
(1)	(2)	(3)	(4)	(5)	(6)	(7)
Padang Hulu	1	1	4	4	5	5
Tebing Tinggi Kota	1	1	10	10	11	11
Rambutan	1	1	4	4	5	5
Bajenis	-	-	3	3	3	3
Padang Hilir	1	1	6	6	7	7
Kota Tebing Tinggi	4	4	27	27	31	31

Lanjutan Tabel/*Continued Table 4.1.1*

Kecamatan Subdistrict	Guru ¹ /Teachers ¹					
	Negeri/Public		Swasta/Private		Jumlah/Total	
	2019/2020	2020/2021	2019/2020	2020/2021	2019/2020	2020/2021
(1)	(8)	(9)	(10)	(11)	(12)	(13)
Padang Hulu	8	8	18	18	26	26
Tebing Tinggi Kota	9	14	92	88	101	102
Rambutan	9	9	25	31	34	40
Bajenis	-	-	15	15	15	15
Padang Hilir	10	14	18	22	28	36
Kota Tebing Tinggi	36	45	168	174	204	219

Lanjutan Tabel/*Continued Table 4.1.1*

Kecamatan Subdistrict	Murid/Students					
	Negeri/Public		Swasta/Private		Jumlah/Total	
	2019/2020	2020/2021	2019/2020	2020/2021	2019/2020	2020/2021
(1)	(14)	(15)	(16)	(17)	(18)	(19)
Padang Hulu	75	72	174	132	249	204
Tebing Tinggi Kota	113	85	864	586	977	671
Rambutan	70	52	293	237	363	289
Bajenis	...	---	125	93	125	93
Padang Hilir	117	84	174	164	291	248
Kota Tebing Tinggi	375	293	1 630	1 212	2 005	1 505

Catatan/Note: ¹ Jumlah guru termasuk kepala sekolah dan guru/*The total of teachers including headmaster and teacher*

Sumber/Source: Kementerian Pendidikan dan Kebudayaan, Data Semester Ganjil/*Ministry of Educations and Culture, Odd Semester Data*

Tabel
Table 4.1.2

Jumlah Sekolah, Guru, dan Murid Raudatul Athfal (RA) di Bawah Kementerian Agama Menurut Kecamatan di Kota Tebing Tinggi, 2019/2020 dan 2020/2021
Number of Schools, Teachers, and Pupils in Raudatul Athfal (RA) Under The Ministry of Religious Affairs by Subdistrict in Tebing Tinggi Municipality, 2019/2020 dan 2020/2021

Kecamatan Subdistrict	Sekolah/Schools		Guru/Teachers		Murid/Pupils	
	2019/2020	2020/2021	2019/2020	2020/2021	2019/2020	2020/2021
(1)	(2)	(3)	(4)	(5)	(6)	(7)
Padang Hulu	6	7	27	26	268	211
Tebing Tinggi Kota	1	1	4	4	42	32
Rambutan	5	4	21	14	193	158
Bajenis	9	9	34	35	421	357
Padang Hilir	7	7	36	33	359	289
Kota Tebing Tinggi	28	28	122	112	1 283	1 047

Catatan/Note: ...

Sumber/Source: Kementerian Agama, Data Semester Ganjil/Ministry of Religious Affairs, Odd Semester Data

Tabel
Table 4.1.3

Jumlah Sekolah, Guru, dan Murid Sekolah Dasar (SD) di Bawah Kementerian Pendidikan dan Kebudayaan Menurut Kecamatan di Kota Tebing Tinggi, 2019/2020 dan 2020/2021
Number of Schools, Teachers, and Pupils in Primary Schools Under The Ministry of Education and Culture by Subdistrict in Tebing Tinggi Municipality, 2019/2020 dan 2020/2021

Kecamatan Subdistrict	Sekolah/Schools					
	Negeri/Public		Swasta/Private		Jumlah/Total	
	2019/2020	2020/2021	2019/2020	2020/2021	2019/2020	2020/2021
(1)	(2)	(3)	(4)	(5)	(6)	(7)
Padang Hulu	13	13	5	5	18	18
Tebing Tinggi Kota	18	18	9	9	27	27
Rambutan	17	17	2	2	19	19
Bajenis	14	14	3	2	17	16
Padang Hilir	14	14	4	4	17	18
Kota Tebing Tinggi	76	76	23	22	98	98

Lanjutan Tabel/Continued Table 4.1.3

Kecamatan Subdistrict	Guru ¹ /Teachers ¹					
	Negeri/Public		Swasta/Private		Jumlah/Total	
	2019/2020	2020/2021	2019/2020	2020/2021	2019/2020	2020/2021
(1)	(8)	(9)	(10)	(11)	(12)	(13)
Padang Hulu	120	125	43	48	163	173
Tebing Tinggi Kota	185	192	141	147	326	339
Rambutan	161	177	39	45	200	222
Bajenis	145	145	18	25	163	170
Padang Hilir	141	142	38	45	179	187
Kota Tebing Tinggi	752	781	279	310	1 031	1 091

Lanjutan Tabel/*Continued Table 4.1.3*

Kecamatan Subdistrict	Murid/Students					
	Negeri/Public		Swasta/Private		Jumlah/Total	
	2019/2020	2020/2021	2019/2020	2020/2021	2019/2020	2020/2021
(1)	(14)	(15)	(16)	(17)	(18)	(19)
Padang Hulu	2 297	2 170	713	775	3 010	2 945
Tebing Tinggi Kota	3 059	2 886	2 837	2 736	5 896	5 622
Rambutan	3 118	2 961	907	877	4 025	3 838
Bajenis	2 389	2 246	465	558	2 854	2 804
Padang Hilir	2 488	2 333	927	961	3 415	3 294
Kota Tebing Tinggi	13 351	12 596	5 849	5 907	19 200	18 503

Catatan/*Note:*Sumber/*Source:* Kementerian Pendidikan dan Kebudayaan, Sistem Data Pokok Pendidikan, data semester ganjil/ Ministry of Educations and Culture, Basic Education Data System, odd semester

Tabel
Table 4.1.4**Jumlah Sekolah, Guru, dan Murid Madrasah Ibtidaiyah (MI) di Bawah Kementerian Agama Menurut Kecamatan Menurut Kecamatan di Kota Tebing Tinggi 2019/2020 dan 2020/2021****Number of Schools, Teachers, and Pupils in Madrasah Ibtidaiyah (MI) Under The Ministry of Religious Affairs by Subdistrict in Tebing Tinggi Municipality, 2019/2020 dan 2020/2021**

Kecamatan Subdistrict	Sekolah/Schools		Guru/Teachers		Murid/Pupils	
	2019/2020	2020/2021	2019/2020	2020/2021	2019/2020	2020/2021
(1)	(2)	(3)	(4)	(5)	(6)	(7)
Padang Hulu	4	4	37	38	581	609
Tebing Tinggi Kota	-	-	-	-	-	-
Rambutan	4	4	23	35	395	418
Bajenis	4	4	23	30	291	381
Padang Hilir	3	3	18	28	355	476
Kota Tebing Tinggi	15	15	101	131	1 622	1 884

Catatan/Note: ...

Sumber/Source: Kementerian Agama, Data Semester Ganjil/Ministry of Religious Affairs, Odd Semester Data

Tabel
Table 4.1.5

Jumlah Sekolah, Guru, dan Murid Sekolah Menengah Pertama (SMP) di Bawah Kementerian Pendidikan dan Kebudayaan Menurut Kecamatan di Kota Tebing Tinggi, 2019/2020 dan 2020/2021

Number of Schools, Teachers, and Pupils in Junior High Schools Under The Ministry of Education and Culture by Subdistrict in Tebing Tinggi Municipality, 2019/2020 dan 2020/2021

Kecamatan Subdistrict	Sekolah/Schools					
	Negeri/Public		Swasta/Private		Jumlah/Total	
	2019/2020	2020/2021	2019/2020	2020/2021	2019/2020	2020/2021
(1)	(2)	(3)	(4)	(5)	(6)	(7)
Padang Hulu	1	1	3	3	4	4
Tebing Tinggi Kota	6	6	8	7	14	13
Rambutan	1	1	2	1	3	2
Bajenis	1	1	3	3	4	4
Padang Hilir	1	1	1	1	2	2
Kota Tebing Tinggi	10	10	17	15	27	25

Lanjutan Tabel/*Continued Table 4.1.5*

Kecamatan Subdistrict	Guru ¹ /Teachers ¹					
	Negeri/Public		Swasta/Private		Jumlah/Total	
	2019/2020	2020/2021	2019/2020	2020/2021	2019/2020	2020/2021
(1)	(8)	(9)	(10)	(11)	(12)	(13)
Padang Hulu	39	40	15	17	54	57
Tebing Tinggi Kota	252	262	82	81	334	343
Rambutan	44	46	9	8	53	54
Bajenis	51	51	23	31	74	82
Padang Hilir	41	42	13	13	54	55
Kota Tebing Tinggi	427	441	142	150	569	591

Lanjutan Tabel/*Continued Table 4.1.5*

Kecamatan Subdistrict	Murid/Students					
	Negeri/Public		Swasta/Private		Jumlah/Total	
	2019/2020	2020/2021	2019/2020	2020/2021	2019/2020	2020/2021
(1)	(14)	(15)	(16)	(17)	(18)	(19)
Padang Hulu	743	701	137	153	880	854
Tebing Tinggi Kota	5 189	5 242	1 283	1 229	6 472	6 471
Rambutan	1 007	981	126	109	1 133	1 090
Bajenis	946	929	174	217	1 120	1 146
Padang Hilir	551	471	236	225	787	696
Kota Tebing Tinggi	8 436	8 324	1 956	1 933	10 392	10 257

Catatan/*Note:*Sumber/*Source:* Kementerian Pendidikan dan Kebudayaan, Sistem Data Pokok Pendidikan, data semester ganjil/ Ministry of Educations and Culture, Basic Education Data System, odd semester

Tabel
Table 4.1.6

Jumlah Sekolah, Guru, dan Murid Madrasah Tsanawiyah (MTs) di Bawah Kementerian Agama Menurut Kecamatan di Kota Tebing Tinggi, 2019/2020 dan 2020/2021
Number of Schools, Teachers, and Pupils in Madrasah Tsanawiyah (MTs) Under The Ministry of Religious Affairs by Subdistrict in Tebing Tinggi Municipality, 2019/2020 dan 2020/2021

Kecamatan Subdistrict	Sekolah/Schools		Guru/Teachers		Murid/Pupils	
	2019/2020	2020/2021	2019/2020	2020/2021	2019/2020	2020/2021
(1)	(2)	(3)	(4)	(5)	(6)	(7)
Padang Hulu	2	2	19	34	353	459
Tebing Tinggi Kota	2	2	34	35	562	732
Rambutan	1	1	7	8	90	172
Bajenis	1	1	21	23	328	470
Padang Hilir	2	3	15	25	110	125
Kota Tebing Tinggi	8	9	96	125	1 443	1 958

Catatan/Note: ...

Sumber/Source: Kementerian Agama, Data Semester Ganjil/Ministry of Religious Affairs, Odd Semester Data

Tabel
Table 4.1.7

Jumlah Sekolah, Guru, dan Murid Sekolah Menengah Atas (SMA) di Bawah Kementerian Pendidikan dan Kebudayaan Menurut Kecamatan di Kota Tebing Tinggi, 2019/2020 dan 2020/2021
Number of Schools, Teachers, and Pupils in Senior High Schools Under The Ministry of Education and Culture by Subdistrict in Tebing Tinggi Municipality, 2019/2020 dan 2020/2021

Kecamatan Subdistrict	Sekolah/Schools					
	Negeri/Public		Swasta/Private		Jumlah/Total	
	2019/2020	2020/2021	2019/2020	2020/2021	2019/2020	2020/2021
(1)	(2)	(3)	(4)	(5)	(6)	(7)
Padang Hulu	1	1	-	-	1	1
Tebing Tinggi Kota	-	-	7	7	7	7
Rambutan	3	3	3	3	6	6
Bajenis	-	-	1	1	1	1
Padang Hilir	-	-	-	-	-	-
Kota Tebing Tinggi	4	4	11	11	15	15

Lanjutan Tabel/*Continued Table 4.1.7*

Kecamatan Subdistrict	Guru ¹ /Teachers ¹					
	Negeri/Public		Swasta/Private		Jumlah/Total	
	2019/2020	2020/2021	2019/2020	2020/2021	2019/2020	2020/2021
(1)	(8)	(9)	(10)	(11)	(12)	(13)
Padang Hulu	49	49	-	-	49	49
Tebing Tinggi Kota	-	-	105	106	105	106
Rambutan	188	197	22	21	210	218
Bajenis	-	-	14	16	14	16
Padang Hilir	-	-	-	-	-	-
Kota Tebing Tinggi	237	246	141	143	378	389

Lanjutan Tabel/*Continued Table 4.1.7*

Kecamatan Subdistrict	Murid/Students					
	Negeri/Public		Swasta/Private		Jumlah/Total	
	2019/2020	2020/2021	2019/2020	2020/2021	2019/2020	2020/2021
(1)	(14)	(15)	(16)	(17)	(18)	(19)
Padang Hulu	1 002	996	-	-	1 002	996
Tebing Tinggi Kota	-	-	1 812	1 851	1 812	1 851
Rambutan	3 243	3 247	309	274	3 552	3 521
Bajenis	-	-	219	226	219	226
Padang Hilir	-	-	-	-	-	-
Kota Tebing Tinggi	4 245	4 243	2 340	2 351	6 585	6 594

Catatan/Note: ...

Sumber/Source: Kementerian Pendidikan dan Kebudayaan, Sistem Data Pokok Pendidikan, data semester ganjil/ Ministry of Educations and Culture, Basic Education Data System, odd semester

Tabel
Table 4.1.8

Jumlah Sekolah, Guru, dan Murid Sekolah Menengah Kejuruan (SMK) di Bawah Kementerian Pendidikan dan Kebudayaan Menurut Kecamatan di Kota Tebing Tinggi, 2019/2020 dan 2020/2021
Number of Schools, Teachers, and Pupils in Vocational High Schools Under The Ministry of Education and Culture by Subdistrict in Tebing Tinggi Municipality, 2019/2020 dan 2020/2021

Kecamatan Subdistrict	Sekolah/Schools		Guru/Teachers		Murid/Pupils	
	2019/2020	2020/2021	2019/2020	2020/2021	2019/2020	2020/2021
(1)	(2)	(3)	(4)	(5)	(6)	(7)
Padang Hulu	-	-	-	-	-	-
Tebing Tinggi Kota	5	4	96	103	1 334	1 391
Rambutan	6	6	139	148	2 493	2 471
Bajenis	4	4	98	101	1 397	1 405
Padang Hilir	2	2	82	86	1 123	1 123
Kota Tebing Tinggi	17	16	415	438	6 347	6 390

Catatan/Note: ...

Sumber/Source: *Kementerian Pendidikan dan Kebudayaan, Sistem Data Pokok Pendidikan, data semester ganjil/ Ministry of Educations and Culture, Basic Education Data System, odd semester*

Tabel
Table 4.1.9

Jumlah Sekolah, Guru, dan Murid Madrasah Aliyah (MA) di Bawah Kementerian Agama Menurut Kecamatan di Kota Tebing Tinggi, 2019/2020 dan 2020/2021
Number of Schools, Teachers, and Pupils in Madrasah Aliyah (MA) Under the Ministry of Religious Affairs by Subdistrict in Tebing Tinggi Municipality, 2019/2020 dan 2020/2021

Kecamatan Subdistrict	Sekolah/Schools					
	Negeri/Public		Swasta/Private		Jumlah/Total	
	2019/2020	2020/2021	2019/2020	2020/2021	2019/2020	2020/2021
(1)	(2)	(3)	(4)	(5)	(6)	(7)
Padang Hulu	-	-	2	2	2	2
Tebing Tinggi Kota	-	-	2	2	2	2
Rambutan	-	-	-	-	-	-
Bajenis	-	-	-	-	-	-
Padang Hilir	1	1	2	2	3	3
Kota Tebing Tinggi	1	1	6	6	7	7

Lanjutan Tabel/*Continued Table 4.1.9*

Kecamatan Subdistrict	Guru ¹ /Teachers ¹					
	Negeri/ <i>Public</i>		Swasta/ <i>Private</i>		Jumlah/ <i>Total</i>	
	2019/2020	2020/2021	2019/2020	2020/2021	2019/2020	2020/2021
(1)	(8)	(9)	(10)	(11)	(12)	(13)
Padang Hulu	-	-	7	26	7	26
Tebing Tinggi Kota	-	-	22	29	22	29
Rambutan	-	-	-	-	-	-
Bajenis	-	-	-	-	-	-
Padang Hilir	40	41	13	18	53	59
Kota Tebing Tinggi	40	41	42	73	82	114

Lanjutan Tabel/*Continued Table* 4.1.9

Kecamatan Subdistrict	Murid/Students					
	Negeri/Public		Swasta/Private		Jumlah/Total	
	2019/2020	2020/2021	2019/2020	2020/2021	2019/2020	2020/2021
(1)	(14)	(15)	(16)	(17)	(18)	(19)
Padang Hulu	-	-	162	161	162	161
Tebing Tinggi Kota	-	-	299	436	299	436
Rambutan	-	-	-	-	-	0
Bajenis	-	-	-	-	-	0
Padang Hilir	433	497	80	91	513	588
Kota Tebing Tinggi	433	497	541	688	974	1 185

Catatan/Note: ...

Sumber/Source: Kementerian Agama, Data Semester Ganjil/Ministry of Religious Affairs, Odd Semester Data

Tabel 4.1.10 **Jumlah Desa¹/Kelurahan yang Memiliki Fasilitas Sekolah Menurut Kecamatan dan Tingkat Pendidikan di Kota Tebing Tinggi, 2018– 2020**
Number of Villages¹/Kelurahan Having Educational Facilities by Subdistrict and Educational Level in Tebing Tinggi Municipality, 2018– 2020

Kecamatan Subdistrict	SD Primary School		
	2018	2019	2020
(1)	(2)	(3)	(4)
Padang Hulu	7	7	7
Tebing Tinggi Kota	5	6	6
Rambutan	7	7	7
Bajenis	7	7	6
Padang Hilir	6	6	6
Kota Tebing Tinggi	32	33	32

Lanjutan Tabel/*Continued Table* 4.1.10

Kecamatan Subdistrict	SMP Junior High School		
	2018	2019	2020
(1)	(5)	(6)	(7)
Padang Hulu	3	5	6
Tebing Tinggi Kota	5	4	4
Rambutan	4	4	4
Bajenis	3	3	3
Padang Hilir	3	5	4
Kota Tebing Tinggi	18	21	21

Lanjutan Tabel/*Continued Table* 4.1.10

Kecamatan Subdistrict	SMA Senior High School		
	2018	2019	2020
(1)	(8)	(9)	(10)
Padang Hulu	2	3	4
Tebing Tinggi Kota	5	4	4
Rambutan	4	4	4
Bajenis	1	1	1
Padang Hilir	2	4	4
Kota Tebing Tinggi	14	16	17

Lanjutan Tabel/*Continued Table* 4.1.10

Kecamatan <i>Subdistrict</i>	SMK <i>Vocational School</i>		
	2018	2019	2020
(1)	(11)	(12)	(13)
Padang Hulu	0	0	0
Tebing Tinggi Kota	1	1	1
Rambutan	4	4	4
Bajenis	1	1	1
Padang Hilir	2	2	2
Kota Tebing Tinggi	8	8	8

Lanjutan Tabel/Continued Table 4.1.10

Kecamatan Subdistrict	Perguruan Tinggi University		
	2018	2019	2020
(1)	(14)	(15)	(16)
Padang Hulu	2	2	2
Tebing Tinggi Kota	2	1	1
Rambutan	2	2	2
Bajenis	0	0	0
Padang Hilir	1	1	1
Kota Tebing Tinggi	7	6	6

Catatan/Note: ¹Desa pada tabel ini termasuk Unit Permukiman Transmigrasi (UPT) yang masih dibina oleh kementerian terkait dan nagari di Provinsi Sumatera Barat/Villages in this table include Transmigration Settlement Unit which is still fostered by the relevant ministries and the nagari in the Province of Sumatera Barat

Sumber/Source: BPS, Pendataan Potensi Desa (Podes)/ BPS-Statistics Indonesia, Village Potential Data Collection

Tabel 4.1.11
Table

Angka Partisipasi Murni (APM) dan Angka Partisipasi Kasar (APK) Menurut Jenjang Pendidikan di Kota Tebing Tinggi, 2019 dan 2020
Net Participation Rates and Gross Participation Rates by Educational Level in Tebing Tinggi Municipality, 2019 and 2020

Jenjang Pendidikan Educational Level	Angka Partisipasi Murni (APM) Net Participation Rates		Angka Partisipasi Kasar (APK) Gross Participation Rates	
	2019	2020	2019	2020
(1)	(2)	(3)	(4)	(5)
SD/MI Elementary School	98,04	98,26	110,62	111,43
SMP/MTs Junior High School	82,62	82,41	84,38	87,05
SMA/SMK/MA Senior High School	67,17	66,80	89,44	85,10

Catatan/Note: ...

Sumber/Source: BPS, Survei Sosial Ekonomi Nasional (Susenans)/BPS-Statistics Indonesia, National Socioeconomic Survey

Tabel
Table 4.1.12

Persentase Penduduk Berumur 10 Tahun ke Atas yang Melek Huruf Menurut Kelompok Umur di Kota Tebing Tinggi, 2018 dan 2019
Percentage of Literate People Aged 10 Years and Over by Age Group in Tebing Tinggi Municipality, 2018 and 2019

Kelompok Umur <i>Age Group</i>	2019	2020
(1)	(2)	(3)
10-14	99,83	98.92
15-24	100,00	100.00
25-40	99,68	99.85
41-64	100,00	99.22
65+	96,28	93.46
Jumlah/Total	99,65	99.15

Catatan/Note: ...

Sumber/Source: BPS, Survei Sosial Ekonomi Nasional (Susenas)/BPS-Statistics Indonesia, National Socioeconomic Survey

4.2 KESEHATAN HEALTH

Tabel 4.2.1 **Jumlah Desa¹/Kelurahan Yang Memiliki Sarana Kesehatan Menurut Kecamatan di Kota Tebing Tinggi, 2014–2019**
Table **Number of Villages¹/Kelurahan Having Health Facilities by Subdistrict in Tebing Tinggi Municipality, 2014–2019**

Kecamatan Subdistrict	Rumah Sakit Hospital		
	2018	2019	2020
(1)	(2)	(3)	(4)
Padang Hulu	–	–	0
Tebing Tinggi Kota	3	3	3
Rambutan	2	2	2
Bajenis	–	–	0
Padang Hilir	–	–	0
Kota Tebing Tinggi	5	5	5

Lanjutan Tabel/*Continued Table 4.2.1*

Kecamatan <i>Subdistrict</i>	Rumah Sakit Bersalin <i>Maternity Hospital</i>		
	2018	2019	2020
(1)	(5)	(6)	(7)
Padang Hulu	–	–	–
Tebing Tinggi Kota	–	–	–
Rambutan	–	–	–
Bajenis	1	–	–
Padang Hilir	–	–	–
Kota Tebing Tinggi	1	–	–

Lanjutan Tabel/*Continued Table 4.2.1*

Kecamatan <i>Subdistrict</i>	Poliklinik <i>Polyclinic</i>		
	2018	2019	2020
(1)	(8)	(9)	(10)
Padang Hulu	–	3	2
Tebing Tinggi Kota	2	3	3
Rambutan	4	3	4
Bajenis	2	1	3
Padang Hilir	1	2	2
Kota Tebing Tinggi	9	12	14

Lanjutan Tabel/*Continued Table 4.2.1*

Kecamatan <i>Subdistrict</i>	Puskesmas <i>Public Health Center</i>		
	2018	2019	2020
(1)	(11)	(12)	(13)
Padang Hulu	2	1	1
Tebing Tinggi Kota	1	1	1
Rambutan	3	3	3
Bajenis	2	2	2
Padang Hilir	2	2	2
Kota Tebing Tinggi	10	9	9

Lanjutan Tabel/*Continued Table* 4.2.1

Kecamatan <i>Subdistrict</i>	Puskesmas Pembantu <i>Subsidiary of Public Health Center</i>		
	2018	2019	2020
(1)	(14)	(15)	(16)
Padang Hulu	4	3	4
Tebing Tinggi Kota	2	1	2
Rambutan	3	3	3
Bajenis	2	2	2
Padang Hilir	7	5	4
Kota Tebing Tinggi	18	14	15

Lanjutan Tabel/*Continued Table 4.2.1*

Kecamatan Subdistrict	Apotek Pharmacy		
	2018	2019	2020
(1)	(17)	(18)	(19)
Padang Hulu	1	1	1
Tebing Tinggi Kota	5	6	6
Rambutan	3	2	3
Bajenis	5	5	3
Padang Hilir	3	2	1
Kota Tebing Tinggi	17	16	14

Catatan/Note: ¹ Desa pada tabel ini termasuk Unit Permukiman Transmigrasi (UPT) yang masih dibina oleh kementerian terkait dan nagari di Provinsi Sumatera Barat/Villages in this table include Transmigration Settlement Unit which is still fostered by the relevant ministries and the nagari in the Province of Sumatera Barat

Sumber/Source: BPS, Pendataan Potensi Desa (Podes)/BPS-Statistics Indonesia, Village Potential Data Collecting

Tabel 4.2.2 Jumlah dan Kapasitas Tempat Tidur Fasilitas Kesehatan di Kota Tebing Tinggi menurut Kecamatan, 2020
Number and Beds of Health Facilities in Tebing Tinggi Municipality by Subdistrict, 2020

Kecamatan Subdistrict	Jumlah Number Of			Tempat Tidur Beds		
	Rumah Sakit Umum General Hospital	Puskesmas/ Puskesmas Pembantu Public Health Center/Sub Center	Klinik Clinic	Rumah Sakit Umum General Hospital	Puskesmas/ Puskesmas Pembantu Public Health Center/Sub Center	Klinik Clinic
(1)	(2)	(3)	(4)	(5)	(6)	(7)
Padang Hulu	-	1	1	-	3	2
Tebing Tinggi Kota	3	2	4	413	12	12
Rambutan	2	3	8	255	12	20
Bajenis	-	2	2	-	8	2
Padang Hilir	1	1	3	44	3	4
Kota Tebing Tinggi	6	9	18	712	38	40

Catatan/Note: ...

Sumber/Source: Dinas Kesehatan Kota Tebing Tinggi/Health Departement Representative of Tebing Tinggi Municipality

Tabel 4.2.3 Banyaknya Tenaga Kesehatan menurut Unit Kerja dan Sarana Pelayanan Kesehatan di Kota Tebing Tinggi, 2020
Table 4.2.3 Number of Health Worker by Work Unit and Means of Health Service in Tebing Tinggi Municipality, 2020

Unit Kerja Work Unit	Tenaga Medis Medical Person			
	Dokter Doctor	Perawat Nurses	Bidan Midwife	Farmasi Pharmacy
(1)	(2)	(3)	(4)	(5)
Puskesmas Public Health Centers	30	77	133	9
Instalasi Farmasi Pharmacy Instalation	0	0	0	2
Labkesda Regional Health Laboratory	-	-	-	-
Dinkes Health Department	3	2	3	2
Rumah Sakit Hospital	100	518	268	49
Jumlah/Total	133	597	404	62

Catatan/Note: ...

Sumber/Source: Dinas Kesehatan Kota Tebing Tinggi/Health Departement Representative of Tebing Tinggi Municipality

Lanjutan Tabel/*Continued Table* 4.2.3

Unit Kerja <i>Work Unit</i>	Tenaga Non Medis <i>Non Medical Person</i>				
	Ahli Gizi <i>Nutritionist</i>	Teknisi Medis*) <i>Medical Technicia</i>	Sanitasi <i>Sanitation</i>	Kesehatan Masyarakat <i>Public Health</i>	Apoteker
(1)	(6)	(7)	(8)	(9)	(10)
Puskesmas <i>Public Health Centers</i>	16	3	13	20	5
Instalasi Farmasi <i>Pharmacy Instalation</i>	-	-	-	-	1
Labkesda <i>Regional Health Laboratory</i>	-	-	-	-	-
Dinkes <i>Health Department</i>	1	1	1	9	-
Rumah Sakit <i>Hospital</i>	16	51	9	24	24
Jumlah/Total	33	55	23	53	30

Catatan/*Note*: ...Sumber/*Source*: Dinas Kesehatan Kota Tebing Tinggi/*Health Departement Representative of Tebing Tinggi Municipality*

Tabel 4.2.4 Banyaknya Dokter Spesialis, Dokter Umum, dan Dokter Gigi di Sarana Pelayanan Kesehatan di Kota Tebing Tinggi 2020
Number of Specialist, Doctor and Dentist in Means of Health Service in Tebing Tinggi Municipality, 2020

Unit Kerja <i>Work Unit</i>	Dokter Spesialis <i>Specialist</i>	Dokter Umum <i>Doctor</i>	Dokter Gigi <i>Dentist</i>
(1)	(2)	(3)	(4)
Puskesmas <i>Public Health Centers</i>	-	29	9
Rumah Sakit <i>Hospital</i>	111	68	8
Institusi Diknakes/Diklat <i>Health Department Institution</i>	1	2	-
Sarana Kesehatan Lain <i>Others</i>	-	-	-
Dinkes Kota Tebing Tinggi	1	2	-
Jumlah/Total	113	101	17

Catatan/Note: ...

Sumber/Source: Dinas Kesehatan Kota Tebing Tinggi/Health Departement Representative of Tebing Tinggi Municipality

Tabel
Table 4.2.5

**Jumlah Bayi Lahir, Bayi Berat Badan Lahir Rendah (BBLR),
BLR Dirujuk, dan Bergizi di Kota Tebing Tinggi, 2016-2020**
**Number of Babies Born, Low Birth Weight Babies and
Referred and Malnutrition in Tebing Tinggi Municipality,
2016-2020**

Tahun Year	Bayi Lahir Babies Born	BBLR Low Birth Weight Babies		Gizi Buruk Malnutrition
		Jumlah Total	Dirujuk Referred	
(1)	(2)	(3)	(4)	(5)
2016	2 556	7	7	13
2017	3 023	6	6	18
2018	3 117	7	7	9
2019	2 973	27	27	17
2020	2 800	10	10	0

Catatan/Note: ...

Sumber/Source: Dinas Kesehatan Kota Tebing Tinggi/Health Departement Representative of Tebing Tinggi Municipality

Tabel
Table 4.2.6

Banyaknya Balita yang Pernah Mendapat Imunisasi menurut Jenis Imunisasi di Kota Tebing Tinggi, 2020
Number of Toddlers Had Received Immunization by Kind of Immunization in Tebing Tinggi Municipality, 2020

Kecamatan Subdistrict	Jumlah Number Of				
	Hb0	BCG	Polio	DPT/ Hepatitis B/ Hib	Campak
(1)	(2)	(3)	(4)	(5)	(6)
Padang Hulu	449	482	549	549	486
Tebing Tinggi Kota	359	314	326	333	298
Rambutan	515	470	484	476	488
Bajenis	590	611	586	580	575
Padang Hilir	690	553	523	525	546
Kota Tebing Tinggi	2 603	2 430	2 468	2 463	2 393

Catatan/Note: ...

Sumber/Source: Dinas Kesehatan Kota Tebing Tinggi/Health Departement Representative of Tebing Tinggi Municipality

Tabel 4.2.7
Table

Jumlah Ibu Hamil, Melakukan Kunjungan K1, Melakukan Kunjungan K4, KEK, dan Mendapat Tablet Zat Besi (Fe) di Kota Tebing Tinggi, 2016-2020
Number of Expectant Mother, Visited K1 and K4 and Get Fe Tablets in Tebing Tinggi Municipality, 2016-2020

Tahun Year	Jumlah Ibu Hamil Number Of Expectant Mother	Melakukan Kunjungan K1 Visited K1	Melakukan Kunjungan K4 Visited K4	Kurang Energi Kronis (KEK)	Mendapat Zat Besi (Fe) Get Fe Tablets
(1)	(2)	(3)	(4)	(5)	(6)
2016	3 402	3 474	3 246	300	3 083
2017	3 467	3 462	3 230	288	3 217
2018	3 429	3 379	3 163	277	3 178
2019	3 389	3 331	3 065	59	3 015
2020	3 350	3 166	2 991	132	2 982

Catatan/Note: ...

Sumber/Source: Dinas Kesehatan Kota Tebing Tinggi/Health Departement Representative of Tebing Tinggi Municipality

Tabel 4.2.8 Jumlah Kasus HIV/AIDS, IMS, DBD, Diare, TB, dan Malaria menurut Kecamatan di Kota Tebing Tinggi, 2020
Number of HIV/AIDS, IMS, DD, Diarrhea, TB and Malaria Cases by Subdistrict in Tebing Tinggi Municipality, 2020

Kecamatan Subdistrict	HIV/AIDS HIV/AIDS	IMS IMS	DBD DBD	Diare Diarrhea	TB TB	Malaria Malaria
(1)	(2)	(3)	(4)	(5)	(6)	(7)
Padang Hulu	8	-	5	327	22	-
Tebing Tinggi Kota	4	-	6	295	55	-
Rambutan	4	-	11	370	34	-
Bajenis	9	-	10	245	48	-
Padang Hilir	4	-	10	358	47	-
Kota Tebing Tinggi	29	-	42	1595	206	-

Catatan/Note: ...

Sumber/Source: Dinas Kesehatan Kota Tebing Tinggi/Health Departement Representative of Tebing Tinggi Municipality

Tabel
Table 4.2.9

Jumlah Kasus 10 Penyakit Terbanyak di Kota Tebing Tinggi, 2020
Number of Toddlers Had Received Ten Highest Number of Cases of Disease in Tebing Tinggi Municipality, 2020

Jenis Penyakit <i>Kind of Disease</i>	Jumlah <i>Number Of</i>
(1)	(2)
ISPA/ARI	11 460
Peny. Kulit dan Jar. Sub.Kutan Skin Diseases and Tissue	3 336
Peny. Infeksi pada Usus Infection of the Intestine	3 627
Diabetes Melitus Disease of the Joints	2 776
Peny. Rongga Mulut Deseases of the Oral Cavity	3 552
Peny. Tekanan Darah Tinggi High Blood Preesure	5 605
Peny. pada Telinga Mastoid	749
Penyakit Lain Pada Saluran	966
Penyakit Virus	207
Kecelakaan dan Keracunan	627

Catatan/Note: ...

Sumber/Source: Dinas Kesehatan Kota Tebing Tinggi/Health Departement Representative of Tebing Tinggi Municipality

Tabel 4.2.10 Banyaknya Klinik Keluarga Berencana (KKB) dan Pos Pelayanan Keluarga Berencana Desa (PPKBD) Menurut Kecamatan di Kota Tebing Tinggi, 2020
Number of Toddlers Had Received Ten Highest Number of Cases of Disease in Tebing Tinggi Municipality, 2020

Kecamatan Subdistrict	KKB FPC	PPKBD VFPPF
(1)	(2)	(3)
Padang Hulu	1	7
Tebing Tinggi Kota	8	7
Rambutan	7	7
Bajenis	2	7
Padang Hilir	2	7
Kota Tebing Tinggi	20	35

Catatan/Note: ...

Sumber/Source: Kantor Pemberdayaan Perempuan & KB/Family Planning Coordinating Board of Tebing Tinggi Municipality

Tabel 4.2.11
Table

Banyaknya Pasangan Usia Subur dan Peserta KB Aktif Menurut Kecamatan dan Jenis Kontrasepsi di Kota Tebing Tinggi, 2020
Number of Couples of Childbearing Ages and Active Family Planning Participants in Tebing Tinggi Municipality, 2020

Kecamatan Subdistrict	Jumlah PUS	Peserta KB Aktif / Active Family Planning Participants			
		IUD	MOW	MOP	Kondom
(1)	(2)	(3)	(4)	(5)	(6)
Padang Hulu	4 191	199	184	23	92
Tebing Tinggi Kota	3 341	119	187	43	85
Rambutan	5 074	65	183	22	168
Bajenis	5 150	96	224	25	236
Padang Hilir	4 805	67	227	26	169
Kota Tebing Tinggi	22 561	546	1 005	139	750

Lanjutan Tabel/*Continued Table 4.2.11*

Kecamatan Subdistrict	Peserta KB Aktif / Active Family Planning Participants			
	Implant	Suntikan	Pil	Jumlah
(1)	(7)	(8)	(9)	(10)
Padang Hulu	1 046	1 877	770	4 191
Tebing Tinggi Kota	287	1 149	582	2 452
Rambutan	688	1 864	902	3 892
Bajenis	866	2 031	600	4 098
Padang Hilir	940	1 512	790	3 731
Kota Tebing Tinggi	3 827	8 433	3 644	18 364

Catatan/Note: ...

Sumber/Source: Kantor Pemberdayaan Perempuan & KB/Family Planning Coordinating Board of Tebing Tinggi Municipality

Tabel 4.2.12
Table

Jumlah Akseptor KB Baru Menurut Kecamatan dan Jenis Kontrasepsi di Kota Tebing Tinggi, 2020
Number of New Family Planning Participants by Subdistrict and Type Contraception in Tebing Tinggi Municipality, 2020

Kecamatan Subdistrict	Alat Kontrasepsi/Type Contraception			
	IUD	MOW	MOP	Kondom
(1)	(3)	(4)	(5)	(6)
Padang Hulu	13	0	0	16
Tebing Tinggi Kota	19	222	0	22
Rambutan	4	154	0	42
Bajenis	5	0	0	46
Padang Hilir	4	0	0	60
Kota Tebing Tinggi	45	376	0	186

Lanjutan Tabel/*Continued Table 4.2.12*

Kecamatan Subdistrict	Peserta KB Aktif / Active Family Planning Participants			
	Implant	Suntikan	Pil	Jumlah
(1)	(7)	(8)	(9)	(10)
Padang Hulu	157	431	356	973
Tebing Tinggi Kota	101	399	68	831
Rambutan	226	376	265	1 067
Bajenis	321	405	127	904
Padang Hilir	175	495	364	1098
Kota Tebing Tinggi	980	2 106	1 180	4 873

Catatan/Note: ...

Sumber/Source: Kantor Pemberdayaan Perempuan & KB/Family Planning Coordinating Board of Tebing Tinggi Municipality

4.3 AGAMA DAN SOSIAL LAINNYA RELIGION AND OTHER SOCIAL AFFAIRS

Tabel 4.3.1 Jumlah Penduduk Menurut Kecamatan dan Agama yang Dianut di Kota Tebing Tinggi, 2020
Population by Subdistrict and Religion in Tebing Tinggi Municipality, 2020

Kecamatan Subdistrict	Islam	Protestan Protestant	Katolik Catholic	Hindu	Budha Buddha	Lainnya Others
(1)	(2)	(3)	(4)	(5)	(6)	(7)
Padang Hulu	25 059	4 264	392	7	1 581	2
Tebing Tinggi Kota	16 004	2 433	293	98	6 662	17
Rambutan	32 954	4 093	344	106	693	7
Bajenis	31 660	5 442	494	14	1 524	28
Padang Hilir	32 438	4 972	666	8	728	4
Kota Tebing Tinggi	140 115	21 204	2 189	233	11 188	58

Catatan/Note: ...

Sumber/Source: Dinas Kependudukan dan Pencatatan Sipil Kota Tebing Tinggi/*Population and Civil Registration Agency Tebing Tinggi Municipality*

Tabel 4.3.2 Banyaknya Jemaah Haji Kota Tebing Tinggi Menurut Kecamatan, 2020
Table *Number of Moslem Pilgrims in Tebing Tinggi Municipality by Subdistrict, 2020*

Kecamatan Subdistrict	Berangkat Departure			Kembali Return		
	Laki-laki Male	Perempuan Female	Jumlah Total	Laki-laki Male	Perempuan Female	Jumlah Total
(1)	(2)	(3)	(4)	(5)	(6)	(7)
Padang Hulu
Tebing Tinggi Kota
Rambutan
Bajenis
Padang Hilir
Kota Tebing Tinggi

Catatan/Note: ...

Sumber/Source: Kantor Kementerian Agama Kota Tebing Tinggi /Department of Religious Representative Office

Tabel 4.3.3 Jumlah Jemaah Haji dan Ongkos Per Orang di Kota Tebing Tinggi Melalui Udara, 2014-2020
Number of Moslem Pilgrims and Cost per Person in Tebing Tinggi Municipality by Airplane, 2013-2019

Tahun Year	Jemaah Haji Moslem Pilgrims (Orang/Person)	Ongkos Cost
(1)	(2)	(3)
2014/2015	116	USD 2 404
2015/2016	96	31 672 827
2016/2017	108	31 707 400
2017/2018	158	31 840 375
2018/2019	186	31 730 375
2019/2020	104	32 172 602

Catatan/Note: ...

Sumber/Source: Kantor Kementerian Agama Kota Tebing Tinggi /Department of Religious Representative Office

Tabel 4.3.4 Jumlah Lokasi (Persil) dan Luas Tanah Wakaf menurut Kecamatan di Kota Tebing Tinggi, 2020
Table Number of Location and Waqaf Area by Subdistrict in Tebing Tinggi Municipality, 2020

Kecamatan Subdistrict	Lokasi Location	Luas Area (m ²)
(1)	(2)	(3)
Padang Hulu	41	913 429,40
Tebing Tinggi Kota	44	44 966,22
Rambutan	38	29 005,30
Bajenis	23	8 540,50
Padang Hilir	39	315 973,37
Kota Tebing Tinggi	185	131 191,48

Catatan/Note: ...

Sumber/Source: Kantor Kementerian Agama Kota Tebing Tinggi /Department of Religious Representative Office

Tabel 4.3.5
Table

Jumlah Lokasi (Persil) dan Luas Tanah Wakaf menurut Status Tanah dan Kecamatan di Kota Tebing Tinggi, 2020
Number of Location and Waqaf Area by Area Status and Subdistrict in Tebing Tinggi Municipality, 2020

Kecamatan Subdistrict	Bersertifikat		Belum Bersertifikat					
	Lokasi	Luas (m2)	Dalam Proses		Belum Proses			
			Lokasi	Luas (m2)	Sudah AIW		Belum AIW	
					Lokasi	Luas (m2)	Lokasi	Luas (m2)
(1)	(2)	(3)	(4)	(5)	(6)	(7)	(8)	(9)
Padang Hulu	41	913 429,40	2	3 271,10	1	345,00	0	0
Tebing Tinggi Kota	44	44 966,22	0	0	0	0	0	0
Rambutan	38	29 005,30	5	781 260,5	0	0	0	0
Bajenis	23	8 540,50	6	133 651,45	0	0	0	0
Padang Hilir	39	315 973,37	4	1 183,45	1	421,00	0	0
Kota Tebing Tinggi	185	131 191,48	17	21 623 205	2	766,00	0	0

Catatan/Note: ...

Sumber/Source: Kantor Kementerian Agama Kota Tebing Tinggi /Department of Religious Representative Office

Tabel 4.3.6 Banyaknya Perkara Cerai Talak Melalui Pengadilan Agama Kota Tebing Tinggi, 2020
Number of Divorce and Separate Case Through Religious Court of Tebing Tinggi Municipality, 2020

Bulan Month	Sisa Bulan Lalu Rest Of Last Month	Perkara Baru New Case	Jumlah Total	Diputus Solved
(1)	(2)	(3)	(4)	(5)
Januari/January	8	7	15	6
Februari/February	9	12	21	6
Maret/March	15	4	19	10
April/April	9	6	15	7
Mei/May	8	3	11	7
Juni/June	4	13	17	7
Juli/July	10	9	19	6
Agustus/August	13	7	20	9
September/September	11	15	26	16
Oktober/October	10	8	18	11
Nopenber/November	7	10	17	14
Desember/December	3	1	4	4

Catatan/Note: ...

Sumber/Source: Kantor Pengadilan Agama Kota Tebing Tinggi/Religious Court Office of Tebing Tinggi

Tabel
Table 4.3.7

Banyaknya Perkara Cerai Gugat melalui Pengadilan Agama Kota Tebing Tinggi, 2020
Number of Divorce Charged By Religious Court of Tebing Tinggi Municipality, 2020

Bulan Month	Sisa Bulan Lalu Rest Of Last Month	Perkara Baru New Case	Jumlah Total	Diputus Solved
(1)	(2)	(3)	(4)	(5)
Januari/January	30	42	72	22
Pebruari/February	50	27	77	41
Maret/March	36	20	56	24
April/April	32	14	46	23
Mei/May	23	14	37	14
Juni/June	23	57	80	46
Juli/July	34	54	88	49
Agustus/August	39	35	74	33
September/September	41	37	78	56
Oktober/October	22	18	40	21
Nopenber/November	19	29	48	28
Desember/December	20	13	33	32

Catatan/Note: ...

Sumber/Source: Kantor Pengadilan Agama Kota Tebing Tinggi/Religious Court Office of Tebing Tinggi

Tabel 4.3.8 **Jumlah Desa¹/Kelurahan yang Mengalami Bencana Alam² Menurut Kecamatan di Kota Tebing Tinggi, 2014–2020**
Table **Number of Villages¹/Kelurahan that Had Natural Disaster² by Subdistrict in Tebing Tinggi Municipality, 2014–2020**

Kecamatan Subdistrict	Banjir/Flood		
	2014	2018	2020
(1)	(2)	(3)	(4)
Padang Hulu	7	2	3
Tebing Tinggi Kota	6	0	1
Rambutan	5	0	0
Bajenis	5	1	1
Padang Hilir	3	0	1
Kota Tebing Tinggi	26	3	6

Lanjutan Tabel/*Continued Table* 4.3.8

Kecamatan <i>Subdistrict</i>	Gempa Bumi/ <i>Earthquake</i>		
	2014	2018	2020
(1)	(5)	(6)	(7)
Padang Hulu	1	-	-
Tebing Tinggi Kota	-	-	-
Rambutan	-	-	-
Bajenis	-	-	-
Padang Hilir	-	-	-
Kota Tebing Tinggi	1	-	-

Lanjutan Tabel/Continued Table 4.3.8

Kecamatan Subdistrict	Tanah Longsor/Landslide		
	2014	2018	2020
(1)	(8)	(9)	(10)
Padang Hulu	-	-	-
Tebing Tinggi Kota	-	-	-
Rambutan	-	-	-
Bajenis	-	-	-
Padang Hilir	-	-	-
Kota Tebing Tinggi	-	-	-

Catatan/Note: ¹ Desa pada tabel ini termasuk Unit Permukiman Transmigrasi (UPT) yang masih dibina oleh kementerian terkait dan nagari di Provinsi Sumatera Barat/Villages in this table are included in Transmigration Settlement Unit which is still fostered by the relevant ministries and the nagari in the Province of Sumatera Barat

² Terjadi dalam tiga tahun terakhir sampai dengan saat pencacahan/Occured during the last three years by the time of enumeration

Sumber/Source: BPS, Pendataan Potensi Desa (Podes)/BPS-Statistics Indonesia, Village Potential Data Collecting

Tabel
Table 4.3.9**Banyaknya Akte Kelahiran yang Dikeluarkan
menurut Kecamatan di Kota Tebing Tinggi, 2016-2020**
*The Number of Birth Document Published in Each
Subdistrict of Tebing Tinggi Municipality, 2016 – 2020*

Kecamatan Subdistrict	2016	2017	2018	2019	2020
(1)	(2)	(3)	(4)	(5)	(6)
Padang Hulu	3 247	2 816	1 252	1 158	684
Tebing Tinggi Kota	1 575	1 721	887	700	418
Rambutan	3 630	3 566	1 643	1 306	793
Bajenis	2 865	3 215	1 694	1 411	900
Padang Hilir	2 369	3 543	1 775	1 491	858
Kota Tebing Tinggi	13 686	14 861	7 251	6 066	3 653

Catatan/Note: ...

Sumber/Source: Dinas Kependudukan dan Pencatatan Sipil Kota Tebing Tinggi/Civilian Record Office of Tebing Tinggi Municipality

Tabel 4.3.10 **Jumlah Anggota Perlindungan Masyarakat (Linmas) di Kota Tebing Tinggi menurut Satuan Tugas, 2020**
Table 4.3.10 **Number of Civil Defense Member in Tebing Tinggi Municipality by Security Unit, 2020**

Kantor Kecamatan Subdistrict Office	2020
(1)	(2)
Padang Hulu	16
Tebing Tinggi Kota	16
Rambutan	16
Bajenis	16
Padang Hilir	16
Sekretariat Pemdako (Regu Kawal)	42
Jumlah/Total	122

Catatan/Note: ...

Sumber/Source: Kantor Satuan Polisi Pamong Praja Kota Tebing Tinggi

Tabel
Table 4.3.11

Banyaknya Penataan Pertanahan di Kota Tebing Tinggi, 2018-2020
Number of Land reform Permission, Arrange for Concession, and Process of Registration in Tebing Tinggi Municipality, 2018-2020

Uraian Description	2018	2019	2020
(1)	(2)	(3)	(4)
TATA GUNA TANAH			
a. Rutin / Routine	-	-	-
b. Proyek / Project	-	-	-
1. IP4T	-	1000 Bid	-
2. LP2B	-	231,6	-
3. PPAN	-	-	-
HUBUNGAN HUKUM PERTANAHAN			
a. Rutin			
1. Hak Milik/Possesion right	1 296	1 162	1 383
2. Hak Pakai/Use Right	8	21	39
3. Hak Guna Bangunan/Building Purpose Right	51	327	178
b. Proyek			
1. PTSL	3 489	2 229	279
2. Tanah Wakap	11	1	1
PENDAFTARAN TANAH			
a. PENSERTIFIKASI			
1. Pendaftaran	-	-	-
b. Pengukuran	-	-	-

Catatan/Note: ...

Sumber/Source: Kantor Pertanahan Kota Tebing Tinggi / National Land Representative Office of Tebing Tinggi Municipality

Tabel 4.3.12 Jumlah Persil per Kecamatan di Kota Tebing Tinggi menurut Status Kepemilikan (Hektar), 2020
Number of Percil in Tebing Tinggi Municipality by Land Possession and Subdistrict (Hectare), 2020

Status Pemilikan <i>Land Possession</i>	Padang Hulu	Tebing Tinggi Kota	Rambutan	Bajenis	Padang Hilir
(1)	(2)	(3)	(4)	(5)	(6)
Hak Milik <i>Possession Right</i>	249	202	320	155	457
H.G.B (Hak -Guna Bangunan) <i>Building Purpose ight</i>	76	2	46	3	51
Hak Pakai <i>Use Right</i>	10	2	12	6	9
Hak Pengelolaan <i>Operating Right</i>	-	-	-	-	-
H.G.U (Hak Guna Usaha) <i>Business Purpose Right</i>	-	-	-	-	-
Hipotik/Hak Tanggungan <i>Hipotik</i>	118	181	57	98	252

Catatan/Note: ...

Sumber/Source: Kantor Pertanahan Kota Tebing Tinggi / National Land Representative Office of Tebing Tinggi Municipality

Tabel
Table 4.3.13

Banyaknya Sertifikat Tanah yang Dikeluarkan menurut Jenis Hak Atas Tanah di Kota Tebing Tinggi, 2016-2020
Number of Land Registration Published by Kind of Land Rights in Tebing Tinggi Municipality, 2016-2020

Status Pemilikan Land Possesion	2016	2017	2018	2019	2020
(1)	(2)	(3)	(4)	(5)	(6)
Hak Milik <i>Possesion Right</i>	976	1 080	1 296	3 391	1 383
Hak Guna Bangunan <i>Bulding Purpose Right</i>	29	28	51	327	178
Hak Guna Usaha <i>Business Purpose Right</i>	-	-	-	-	-
Hak Pakai <i>Using Rights</i>	-	6	8	21	39
Jumlah/Total	1 005	1 114	1 355	3 739	1 600

Catatan/Note: ...

Sumber/Source: Kantor Pertanahan Kota Tebing Tinggi / National Land Representative Office of Tebing Tinggi Municipality

Tabel 4.3.14 Banyaknya Sertifikat Tanah yang Dikeluarkan menurut Status Pemilikan Tanah di Kota Tebing Tinggi, 2018-2020
Number of Land Registration Published by Kind of Land Possession in Tebing Tinggi Municipality, 2018-2020

Status Pemilikan <i>Land Possession</i>	2018		2019		2020	
	<i>Rutin Routine</i>	<i>Proyek Project</i>	<i>Rutin Routine</i>	<i>Proyek Project</i>	<i>Rutin Routine</i>	<i>Proyek Project</i>
(1)	(2)	(3)	(4)	(5)	(6)	(7)
Hak Milik <i>Possession Right</i>	1 296	3 489	1 162	3 391	1 283	279
H.G.B (Hak -Guna Bangunan) <i>Building Purpose ight</i>	51	-	21	327	178	-
Hak Pakai <i>Use Right</i>	8	-	327	21	39	-
Hak Pengelolaan <i>Operating Right</i>	-	-	-	-	-	-
H.G.U (Hak Guna Usaha) <i>Business Purpose Right</i>	-	-	-	-	-	-
Hipotik/Hak Tanggungan <i>Hipotik</i>	676	-	-	801	706	-

Catatan/Note: ...

Sumber/Source: Kantor Pertanahan Kota Tebing Tinggi / National Land Representative Office of Tebing Tinggi Municipality

Tabel
Table 4.3.15

Peralihan Hak Atas Tanah di Kota Tebing Tinggi menurut Kecamatan, 2020
Shift of Land Rights in Tebing Tinggi Municipality by Subdistrict, 2020

Kecamatan Subdistrict	Jual Beli Trade	Hibah Grants	Roya	Waris	Pembagian Hak Bersama
(1)	(2)	(3)	(4)	(5)	(6)
Padang Hulu	269	9	-	30	15
Tebing Tinggi Kota	194	10	-	88	22
Rambutan	331	11	-	34	12
Bajenis	320	14	-	40	15
Padang Hilir	548	15	-	37	12
Jumlah/Total	1 662	59	-	229	76

Catatan/Note: ...

Sumber/Source: Kantor Pertanahan Kota Tebing Tinggi / National Land Representative Office of Tebing Tinggi Municipality

Tabel 4.3.16 Banyaknya Narapidana, Tahanan dan Titipan di Kota Tebing Tinggi menurut Jenis Kelamin, 2020
Number of Prisoners and Accused Person in Tebing Tinggi Municipality by Sex, 2020

Bulan Month	Narapidana Prisoners		Tahanan/Titipan Accused Persons		Jumlah Total	
	Laki-laki Male	Perempuan Female	Laki-laki Male	Perempuan Female	Laki-laki Male	Perempuan Female
(1)	(2)	(3)	(4)	(5)	(6)	(7)
Januari/ January	1 070	13	440	19	1 510	32
Pebruari/February	1 139	18	411	18	1 550	36
Maret/March	1 192	22	475	19	1 667	41
April/April	949	22	457	19	1 406	41
Mei/May	869	18	461	18	1 330	36
Juni/June	1 134	21	243	13	1 377	34
Juli/July	1 076	21	283	13	1 359	34
Agustus/August	979	21	344	13	1 323	34
September/ September	1 170	28	186	11	1 356	39
Oktober/October	1 149	28	236	15	1 385	43
Nopenmber/ November	1 113	30	381	21	1 494	51
Desember/December	1 308	27	296	14	1 604	41

Catatan/Note: ...

Sumber/Source: Lembaga Pemasyarakatan Kelas IIB Kota Tebing Tinggi/Prison of Tebing Tinggi Municipality

Tabel 4.3.17 Banyaknya Kejahatan/Pelanggaran Oleh Anak-Anak yang Dituntut di Muka Hakim di Kota Tebing Tinggi Menurut Jenis Kejahatan dan Jenis Kelamin, 2020
Number of Juvenile Prosecuted in Tebing Tinggi Municipality by Type and Sex, 2020

Bulan Month	Laki-laki Male	Perempuan Female	Jumlah Total
(1)	(2)	(3)	(4)
Terhadap Ketertiban Umum/ Crime to Public Order	-	-	-
Susila/Sexual Crime	3	-	3
Pembunuhan/Murder	-	-	-
Penganiayaan/Violence	-	-	-
Pencurian/Theft	1	-	1
Perampokan/Robbery	-	-	-
Perjudian/Gambling	-	-	-
Pemerasan/Blackmail	-	-	-
Penadahan/Fence	-	-	-
Penggelapan/Embezzlement	-	-	-
Penipuan/Swindle	-	-	-
Narkoba/Narcotic	1	-	1
Korupsi/Corruption	-	-	-
Lain-lain/Others	-	-	-
Jumlah/Total	5	-	5

Catatan/Note: ...

Sumber/Source: Lembaga Pemasyarakatan Klas IIB Kota Tebing Tinggi/Prison of Tebing Tinggi Municipality

Tabel 4.3.18 Banyaknya Perkara Pidana Biasa dan Singkat yang diterima atau diputuskan oleh Pengadilan Negeri Kota Tebing Tinggi, 2020
Number of Criminal Case Reported Or Solved by State Court in Tebing Tinggi Municipality, 2020

Bulan Month	Sisa Bulan Lalu Rest of last Month		Terima Reported		Putus Solved		Sisa Sedang Berjalan Unsolved	
	Biasa	Singkat	Biasa	Singkat	Biasa	Singkat	Biasa	Singkat
(1)	(2)	(3)	(4)	(5)	(6)	(7)	(8)	(9)
Januari/ January	9	-	47	-	13	-	43	-
Pebruari/ February	43	-	23	-	33	-	33	-
Maret/March	33	-	27	-	18	-	42	-
April/April	42	-	34	-	35	-	41	-
Mei/May	41	-	28	-	25	-	44	-
Juni/June	44	-	19	-	32	-	31	-
Juli/July	31	-	41	-	33	-	39	-
Agustus/August	39	-	21	-	20	-	40	-
September/ September	40	-	27	-	35	-	32	-
Oktober/October	32	-	20	-	10	-	42	-
Nopenber/ November	42	-	25	-	36	-	31	-
Desember/ December	31	-	27	-	24	-	34	-

Catatan/Note: ...

Sumber/Source: Pengadilan Negeri Kota Tebing Tinggi / State Court of Tebing Tinggi Municipality

Tabel 4.3.19
Table

Banyaknya Gugatan dan Perkara Perdata yang Diterima atau Diputuskan oleh Pengadilan Negeri Kota Tebing Tinggi, 2020
Number of Civil Case Reported and Solved by State Court of Tebing Tinggi Municipality, 2020

Bulan Month	Sisa Bulan Lalu Rest of last Month		Terima Reported		Putus Solved		Sisa Sedang Berjalan Unsolved	
	G	P	G	P	G	P	G	P
(1)	(2)	(3)	(4)	(5)	(6)	(7)	(8)	(9)
Januari/ January	13	2	4	6	2	7	15	1
Pebruari/ February	15	1	3	3	5	3	13	1
Maret/March	13	1	3	2	8	3	8	-
April/April	8	-	5	1	2	1	11	-
Mei/May	11	-	6	1	2	1	15	-
Juni/June	15	-	4	2	6	2	13	-
Juli/July	13	-	6	2	9	2	10	-
Agustus/August	10	-	5	1	3	1	12	-
September/ September	12	-	4	4	6	3	10	1
Oktober/October	10	1	1	1	6	2	5	-
Nopenember/ November	5	-	5	2	6	1	4	1
Desember/ December	4	1	4	3	1	4	7	-

Catatan/Note: ...

Sumber/Source: Pengadilan Negeri Kota Tebing Tinggi / State Court of Tebing Tinggi Municipality

Tabel 4.3.20 Banyaknya Tahanan Kejaksaan Negeri Kota Tebing Tinggi dan Perkara yang Diselesaikan, 2020
Number of Accused Person in State Court of Tebing Tinggi Municipality and Its Solved Case, 2020

Bulan Month	Jumlah Tahanan Number of Prisoners	Jenis Perkara yang diselesaikan/ Type of Solved Case							
		Biasa	Eko- nomi	Ko- rups	Sub- versi	Narko- tika	Imi- grasi	Lain Lain	Jum- lah
(1)	(2)	(3)	(4)	(5)	(6)	(7)	(8)	(9)	(10)
Januari/ January	-	12	-	-	-	18	-	2	-
Pebruari/ February	-	4	-	-	-	6	-	-	-
Maret/March	-	13	-	-	-	17	-	1	-
April/April	-	14	-	-	-	14	-	2	-
Mei/May	-	4	-	-	-	12	-	1	-
Juni/June	-	10	-	-	-	10	-	-	-
Juli/July	-	12	-	-	-	18	-	2	-
Agustus/ August	-	12	-	-	-	21	-	-	-
September/ September	-	11	-	-	-	21	-	2	-
Oktober/ October	-	13	-	-	-	14	-	1	-
November/ November	-	8	-	-	-	4	-	1	-
Desember/ December	-	13	-	-	-	13	-	2	-

Catatan/Note: ...

Sumber/Source: Kejaksaan Negeri Kota Tebing Tinggi/Office of The Counsel for The Prosecutor of Tebing Tinggi Municipality

Tabel
Table 4.3.21

Banyaknya Peristiwa Kriminal yang dilaporkan dan Diselesaikan pada Wilayah Hukum Kota Tebing Tinggi, 2020
Number of Criminality Reported and Solved in Tebing Tinggi Municipality, 2020

Bulan Month	Dilaporkan Reported	Diselesaikan Solved	Belum Selesai Unsolved
(1)	(2)	(3)	(4)
Pencurian Kendaraan Bermotor	49	5	44
Penganiayaan Berat/ Anirat	11	6	5
Perjudian	7	9	2
Pencurian Berat	102	39	65
Pencurian dengan Kekerasan	12	5	7
Pencurian Biasa	38	16	22
Punyuapan	0	0	0
Narkoba	0	0	0
Penggelapan	46	26	23
Pengrusakan	5	1	5
Pembunuhan	1	0	1
Ancam/Peras	2	1	1
Penipuan	34	9	26
Penganiayaan Ringan	49	17	35
Larikan Wanita di Bawah Umur	0	0	0
Korupsi	0	0	0
Penadahan	0	1	2
Penghinaan	3	1	2

Lanjutan Tabel/*Continued Table 4.3.21*

Bulan Month	Dilaporkan Reported	Diselesaikan Solved	Belum Selesai Unsolved
(1)	(2)	(3)	(4)
Kejahatan Mata Uang	0	0	0
Pembakaran	1	0	1
Kebakaran	11	12	1
Pemalsuan Surat	3	0	2
Perkosaan	3	3	2
Pemalsuan Merk	0	0	0
Penculikan	0	0	0
Illegal Logging	0	0	0
Peyalahgunaan Senjata Api/ Bahan Peledak	0	0	0
Sengketa Tanah	1	0	1
Kejahatan Susila	35	26	16
Penyelundupan	0	0	0
Lain Lain	20	14	11
Jumlah/Total	433	191	274

Catatan/Note: ...

Sumber/Source: Kepolisian Resor (Polres) Tebing Tinggi/ *Resort Police Command Of Tebing Tinggi Municipality*

4.4 KEMISKINAN POVERTY

Tabel 4.4.1 **Garis Kemiskinan, Jumlah, dan Persentase Penduduk Miskin di Kota Tebing Tinggi, 2013–2020**
Poverty Line, Number, and Percentage of Poor People in Tebing Tinggi Municipality, 2013–2020

Tahun Year	Garis Kemiskinan (rupiah/kapita/bulan) Poverty Line (rupiah/capita/month)	Jumlah Penduduk Miskin (ribu) Number of Poor People (thousand)	Persentase Penduduk Miskin Percentage of Poor People
(1)	(2)	(3)	(4)
2013	337 049	18,00	11,74
2014	342 964	17,20	11,08
2015	355 621	18,80	12,03
2016	383 650	18,52	11,70
2017	415 307	19,06	11,90
2018	426 469	16,64	10,27
2019	460 533	16,30	9,94
2020	493 227	16,32	9,85

Catatan/Note: ...

Sumber/Source: BPS, Survei Sosial Ekonomi Nasional Maret/BPS-Statistics Indonesia, March National Socioeconomic Survey

Tabel 4.4.2 **Indeks Kedalaman Kemiskinan dan Indeks Keparahan Kemiskinan di Kota Tebing Tinggi, 2013–2020**
Poverty Gap Index and Poverty Severity Index in Tebing Tinggi Municipality, 2013–2020

Tahun Year	Indeks Kedalaman Kemiskinan Poverty Gap Index	Indeks Keparahan Kemiskinan Poverty Severity Index
(1)	(2)	(3)
2013	na	na
2014	1,22	0,24
2015	1,48	0,29
2016	2,03	0,50
2017	2,32	0,65
2018	1,91	0,51
2019	1,47	0,31
2020	1,74	0,56

Catatan/Note: ...

Sumber/Source: BPS, Survei Sosial Ekonomi Nasional Maret/BPS-Statistics Indonesia, March National Socioeconomic Survey



**TANAMAN PANGAN DENGAN
NILAI PRODUKSI TERBESAR 2020**



Ubi Kayu
134.245,7 kwintal



Padi sawah
32.443,8 kwintal



Jagung
494,8 kwintal

**TANAMAN BUAH DENGAN
NILAI PRODUKSI TERBESAR 2020**



Mangga
4.261 ton



Pisang
3.735 ton



Jeruk
3.001 ton

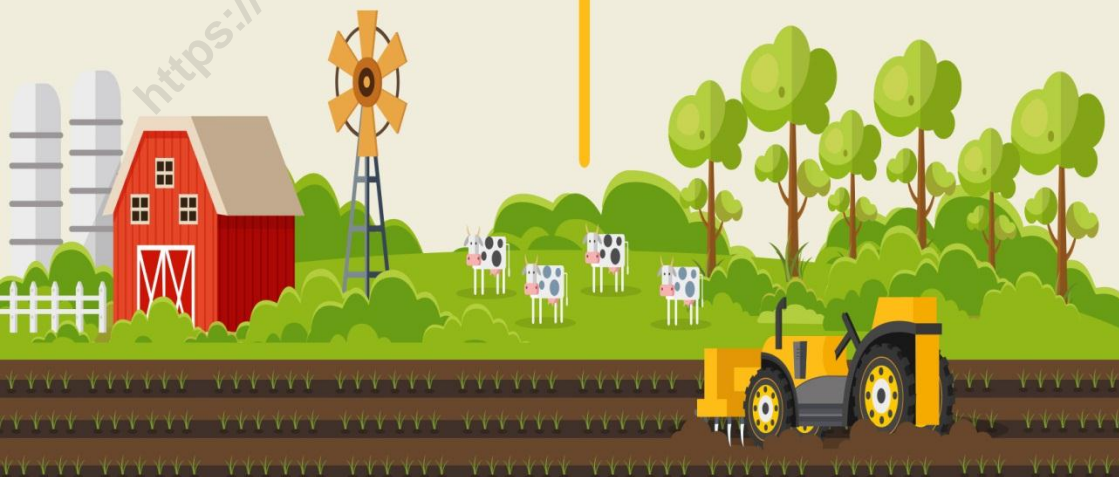

PENJELASAN TEKNIS

1. **Lahan sawah** adalah lahan pertanian yang berpetak-petak dan dibatasi oleh pematang (galangan), saluran untuk menahan/ menyalurkan air, yang biasanya ditanami padi sawah tanpa memandang dari mana diperoleh atau status lahan tersebut. Lahan yang dimaksud termasuk lahan yang terdaftar di Pajak Bumi Bangunan, luran Pembangunan Daerah, lahan bengkok, lahan serobotan, lahan rawa yang ditanami padi dan lahan bekas tanaman tahunan yang telah dijadikan sawah, baik yang ditanami padi, palawija atau tanaman semusim lainnya.
2. **Tegal/Kebun** adalah lahan pertanian bukan sawah (lahan kering) yang ditanami tanaman semusim atau tahunan dan terpisah dengan halaman sekitar rumah serta penggunaannya tidak berpindah pindah.
3. **Ladang/Huma** adalah lahan pertanian bukan sawah (lahan kering) yang biasanya ditanami tanaman semusim dan penggunaannya hanya semusim atau dua musim, kemudian akan ditinggalkan bila sudah tidak subur lagi (berpindah-pindah). Kemungkinan lahan ini beberapa tahun kemudian akan dikerjakan kembali jika sudah subur.

TECHNICAL NOTES

1. **Wetland** is agricultural land that separated by small dykes to resist water, where the main crop is usually wetland paddy without considering where it is got from or the status of the land. It includes the land that is registered at land income tax office, regional development contribution, 'bengkok' land, illegal ownership, swamps for rice cultivation, and annual crop land mark that has been used as rice field, which are both planted with paddy, secondary crops or the other seasonal crops.
2. **Dry field/Garden** is an dryland (unirrigated land) which is planted with seasonal or annual crops and separately from the yard around the house without shifting
3. **Unirrigated agricultural field /Shifting cultivation land** is dryland (unirrigated land) that usually is cultivated for seasonal crops and utilized only for one or two seasons, then it will be left when it is not fertile (shifting). Maybe, this land will be used again in a few years if it has been fertile.

4. **Lahan yang sementara tidak diusahakan** adalah lahan yang biasanya diusahakan tetapi untuk sementara (lebih dari 1 (satu) tahun tetapi kurang dari atau sama dengan 2 (dua) tahun) tidak diusahakan, termasuk lahan sawah yang tidak diusahakan selama lebih dari 2 (dua) tahun.
4. *Temporarily unused land is land that is regularly used but temporarily (more than a year but less or equal than two years) is unused, it includes wetland that is not cultivated more than two years.*
5. **Data pokok tanaman pangan yang dikumpulkan** adalah luas panen dan produktivitas (hasil per hektar). Produksi tanaman pangan merupakan hasil perkalian antara luas panen dengan produktivitas. Pengumpulan data luas panen dilakukan setiap bulan dengan pendekatan area kecamatan di seluruh wilayah Indonesia. Pengumpulan data produktivitas dilakukan melalui pengukuran langsung pada plot ubinan berukuran 2½ m x 2½ m. Pengumpulan data produktivitas dilakukan setiap subround (empat bulanan) pada waktu panen petani.
5. *The main food crops data collected consists of harvested area and productivity (yield per hectare). Food crops production is generated by harvested area multiplied by productivity. The harvested area data is collected every month using subdistrict area approach in all sub Subdistrict in Indonesia. The productivity data collection is conducted by a direct measurement in 2½m x 2½m crop cutting plot. The productivity measurement is conducted in every subround (four monthly) at the time when farmers are harvesting their crops.*
6. **Data produksi padi dan palawija yang disajikan** adalah dalam kualitas: gabah kering giling (padi), pipilan kering (jagung), biji kering (kedelai dan kacang tanah), dan umbi basah (ubi kayu dan ubi jalar).
6. *Production of paddy and secondary crops data are presented in the form of: dry unhusked rice (paddy), dry loose maize (maize), dry shells crops (soybeans and peanuts), and fresh roots (cassava and sweet potatoes).*

7. Tanaman sayuran dan buah-buahan semusim

Tanaman sayuran semusim adalah tanaman sumber vitamin, garam mineral dan lain-lain yang dikonsumsi dari bagian tanaman yang berupa daun, bunga, buah, dan umbinya, yang berumur kurang dari satu tahun.

Tanaman buah-buahan semusim adalah tanaman sumber vitamin, garam mineral, dan lain-lain yang dikonsumsi dari bagian tanaman yang berupa buah, berumur kurang dari satu tahun, tidak berbentuk pohon/rumpun tetapi menjalar dan berbatang lunak.

8. Tanaman buah-buahan dan sayuran tahunan

Tanaman buah-buahan tahunan adalah tanaman sumber vitamin, garam mineral, dan lain-lain yang dikonsumsi dari bagian tanaman yang berupa buah dan merupakan tanaman tahunan.

Tanaman sayuran tahunan adalah tanaman sumber vitamin, garam mineral, dan lain-lain yang dikonsumsi dari bagian tanaman yang berupa daun dan atau buah yang berumur lebih dari satu tahun.

7. Seasonal vegetable and fruit plants

Seasonal vegetable plants are plants which are the sources of vitamin, mineral salt, etc, consumed from the part of the plant in the form of leaf, flower, fruit, and root with the age of less than one year. Seasonal fruit plants are plants which are the sources of vitamin, mineral salt, etc, consumed from the part of the plant in the form of fruits. These plants are creeps with the age of less than one year.

8. Annual fruit and vegetable plants

Annual fruit plants are plants which are the sources of vitamin, contained mineral salt, etc, consumed from the part of plant in the form of fruit and more than one year of age.

Annual vegetable plants are A plants which are the sources of vitamin, contained mineral salt, etc, consumed from the part of the plant in the form of vegetable and more than one year of age.

9. Tanaman biofarmaka adalah tanaman yang bermanfaat untuk obat-obatan, kosmetik, dan kesehatan yang dikonsumsi atau digunakan dari bagian-bagian tanaman seperti daun, batang, buah, umbi (rimpang) ataupun akar.

9. Medicinal plants are plants which are useful for medicine. It is consumed from part of the plant such as leaf, flower, fruit, tuber, and root.

10. Tanaman hias adalah tanaman yang mempunyai nilai keindahan baik bentuk, warna daun, tajuk maupun bunganya, sering digunakan untuk penghias pekarangan dan lain sebagainya.

10. Ornamental plants are plants which have a beauty value, either in shape, colour of leaf or crown of flower, and they are often used as a yard decorator.

11. Luas panen tanaman hortikultura adalah luas tanaman sayuran, buah-buahan, biofarmaka, dan tanaman hias yang diambil hasilnya/dipanen pada periode pelaporan.

11. Harvested area of horticulture is area which vegetable, fruit, medicinal and ornamental plant of crop harvested during the period of report.

12. Luas panen untuk tanaman sayuran adalah luas tanaman yang dipanen sekaligus/habis/dibongkar dan luas tanaman yang dipanen berkali-kali (lebih dari satu kali)/belum habis.

12. Harvested area of vegetables is area of entirely plant harvested/demolished and plant harvested severaltimes/undemolished.

Tanaman yang dipanen sekaligus/ habis/dibongkar adalah tanaman yang sehabis panen langsung dibongkar/dicabut, terdiri dari bawang merah, bawang putih, bawang daun, kentang, kol/kubis, kembang kol, petsai/sawi, wortel, lobak, dan kacang merah.

Entirely plants harvested/demolished are plants usually harvested once and demolished to be substituted by other plants, consisting of: shallots, garlic, leeks, potato, cabbage, cauli flower, mustard green, carrots, chinese radish, and red kidney beans.

Tanaman yang dipanen berkali-kali (lebih dari satu kali)/belum habis adalah tanaman yang pemanenannya lebih dari satu kali dan biasanya dibongkar apabila panen terakhir sudah tidak memadai lagi, terdiri dari: kacang panjang, cabe besar, cabe rawit, jamur, tomat, terung, buncis, ketimun, labu siam, kangkung, bayam, melon, semangka, dan blewah.

Plants harvested several times/undemolished are plants usually harvested more than once and demolished in the case that the last harvest was economically not profitable. They consist of: yard long beans, chili, small chili, mushroom, tomatoes, egg plant, fresh beans, cucumber, pumpkin/chajota, swamp cabbage, spinach, melon, watermelon, and blewah.

13. Produksi hortikultura adalah hasil menurut bentuk produk dari setiap tanaman sayuran, buah-buahan, biofarmaka dan tanaman hias yang diambil berdasarkan luas yang dipanen/tanaman yang menghasilkan pada bulan/triwulan laporan.

13. Horticulture production is the standard production quantity form of vegetable, fruit, medicinal and ornamental plant based on harvested area/the number of production plants reported monthly/quarterly.

14. Data perkebunan besar dikumpulkan oleh BPS setiap bulan secara lengkap dengan sistem surat pos. Khusus untuk tanaman kelapa, cengkeh, dan kapok, datanya diperoleh dari Direktorat Jenderal Perkebunan. Data perkebunan rakyat juga diperoleh dari Direktorat Jenderal Perkebunan.

14. Data on estates are collected by the BPS every month on complete basis through a mailing system. Data on coconut, clove, and kapok, as well as on smallholder plantation, are acquired from the Directorate General of Estates.

15. Penghitungan luas tanaman perkebunan besar adalah pada keadaan akhir tahun dan tidak termasuk yang luasnya kurang dari 5 hektar.

15. Planted areas of estates refer to condition at the end of the year, and exclude areas less than 5 hectares.

16. Bentuk produksi perkebunan adalah; karet kering (karet), daun kering (teh dan tembakau), biji kering (kopi dan coklat), kulit kering (kayu manis dan kina), serat kering (rami), bunga kering (cengkeh), refined sugar (tebu dari perkebunan besar), gula mangkok (tebu dari perkebunan rakyat), ekivalen kopra (kopra), biji dan bunga (pala) serta minyak daun (sereh).
17. Persediaan akhir tahun produksi perkebunan besar bukan merupakan cadangan penyangga (buffer stock).
18. Data populasi ternak bersumber dari Direktorat Jenderal Peternakan dan Kesehatan Hewan Kementerian Pertanian, sedangkan jumlah pemotongan ternak merupakan hasil Survei Laporan Pemotongan Ternak. Pengumpulan data pemotongan ternak dilakukan secara lengkap setiap triwulan di seluruh Rumah Potong Hewan (RPH) dan Tempat Pemotongan Hewan (TPH) yang ada di Indonesia.
16. *Production of estates crops are follows: dry rubber (rubber); dry leaves (tea and tobacco); dry beans (coffee and cocoa); dry bark (cassia vera and cinchona); dry fibre (rosella); dry flowers/buds (cloves); refined sugar (sugar cane from estate); cup sugar (sugar cane from smallholders); copra (copra); seeds and buds (nutmeg); and leaf oil (citronella).*
17. *The production availability of estates at the end of year is not the buffer stock.*
18. *Data of domestic livestock population are obtain from the Directorate General of Livestock and Animal Health Service, while data on the number of animals slaughtered are based on the quarterly survey conducted by BPS. This survey is a complete enumeration on all slaughterhouses and abattoirs in Indonesia.*

ULASAN

Komoditi Tanaman bahan makanan yang dihasilkan di Kota Tebing Tinggi meliputi padi sawah, jagung, kacang tanah, kedelai, kacang hijau, ubi kayu, dan ubi jalar. Komoditi tanaman bahan makanan yang masih relatif banyak di kota Tebing Tinggi adalah padi sawah dan ubi kayu.

Produksi padi sawah pada tahun 2020 sebanyak 3.244,38 ton.

Sementara itu komoditi sayur-sayuran yang dipanen di Kota Tebing Tinggi pada tahun 2020 antara lain bawang merah 46 kw, cabai 250 kw petsai 419 kw dan tomat 12 kw.

Peternakan

Populasi ternak pada tahun 2020, terdiri dari: 72 ekor sapi perah, 2.487 ekor sapi potong, 6.875 ekor kambing, 6.570 ekor domba, dan 877 ekor babi.

Sementara itu populasi ayam peningkatan dari 215.768 ekor pada tahun 2019 menjadi 221.749 ekor pada tahun 2020 dan populasi itik meningkat dari 10.945 ekor menjadi 11.000 ekor.

DESCRIPTION

Food crops commodity which producer in Tebing Tinggi Municipality were paddy, maize, peanut, soya bean, mungbean, casava, and sweets potatoes. Foods crops commodity which realively most produce in Tebing Tinggi Municipality were wet land paddy and cassava.

Produce of wet land paddy in 2020 were 3,244.38 ton.

Meanwhile, coommodity of vegetables which harvested in Tebing Tinggi Municipality in 2020 are shallot 46 qui, chilli 250 qui, chinese cannage 419 qui and tomato 12 qui

Animal Farm

Livestock population in 2018consist of 72 dairy cows, 2,487 bef cattle, 6,875 goats, 6,570 sheep and 877 pigs.

Meanwhile, chicken population increasing 215,768 become 221,749 and duck population increasing 10.945 become 11,000.

Gambar 5.1
Figures

Produksi Tanaman Buah-Buahan di Kota Tebing Tinggi (%) , 2020
Production of Fruit Plants in Tebing Tinggi Municipality(%) , 2020



Sumber/Source : BPS, Statistik Pertanian Hortikultura SPH-TBF / BPS-Statistics Indonesia, Agricultural Statistic for Holticulture SPH-TBF

5.1 HORTIKULTURA

HORTICULTURE

Tabel 5.1.1 **Luas Panen Tanaman Sayuran Menurut Kecamatan dan Jenis Tanaman (ha) di Kota Tebing Tinggi, 2019 dan 2020**
Table 5.1.1 **Harvested Area of Vegetables by Subdistrict and Kind of Plant (ha) in Tebing Tinggi Municipality, 2019 and 2020**

Kecamatan Subdistrict	Bawang Merah/Shallot		Cabai/Chili	
	2019	2020	2019	2020
(1)	(2)	(3)	(4)	(5)
Padang Hulu	1	0	1	0
Tebing Tinggi Kota	-	-	-	-
Rambutan	3	1	2	2
Bajenis	5	0	3	1
Padang Hilir	-	-	-	0
Kota Tebing Tinggi	9	1	6	3

Lanjutan Tabel/*Continued Table 5.1.1*

Kecamatan Subdistrict	Kangkung/ <i>Water Spinach</i>		Kacang Panjang/ <i>Long Beans</i>	
	2019	2020	2019	2020
(1)	(6)	(7)	(8)	(9)
Padang Hulu	10	6	-	-
Tebing Tinggi Kota	-	-	-	-
Rambutan	8	13	-	4
Bajenis	22	24	4	1
Padang Hilir	-	0	-	-
Kota Tebing Tinggi	40	43	4	5

Lanjutan Tabel/*Continued Table 5.1.1*

Kecamatan Subdistrict	Petsai <i>Chinese Cabbage</i>		Tomat/ <i>Tomato</i>		Bayam/ <i>Spinach</i>	
	2019	2020	2019	2020	2018	2019
(1)	(10)	(11)	(12)	(13)	(14)	(15)
Padang Hulu	-	-	-	0	-	5
Tebing Tinggi Kota	-	-	-	-	-	-
Rambutan	3	12	-	-	-	12
Bajenis	1	3	1	-	-	24
Padang Hilir	-	-	-	-	-	0
Kota Tebing Tinggi	4	15	1	0	-	42

Catatan/*Note*: Angka Sementara (ASEM)/*Preliminary figures*

Sumber/*Source*: BPS, Statistik Pertanian Hortikultura SPH-SBS/BPS-*Statistics Indonesia, Agricultural Statistic for Horticulture SPH-SBS*

Tabel 5.1.2 **Produksi Tanaman Sayuran Menurut Kecamatan dan Jenis Tanaman (kw) di Kota Tebing Tinggi, 2019 dan 2020**
Table 5.1.2 **Production of Vegetables by Subdistrict and Kind of Plant (qui) in Tebing Tinggi Municipality, 2019 dan 2020**

Kecamatan Subdistrict	Bawang Merah/Shallot		Cabai/Chili	
	2019	2020	2019	2020
(1)	(2)	(3)	(4)	(5)
Padang Hulu	11	2	5	7
Tebing Tinggi Kota	-	-	-	192
Rambutan	125	42	7	29
Bajenis	103	2	10	29
Padang Hilir	-	-	-	3
Kota Tebing Tinggi	239	46	22	250

Lanjutan Tabel/*Continued Table* 5.1.2

Kecamatan Subdistrict	Kangkung/ <i>Water Spinach</i>		Kacang Panjang/ <i>Long Beans</i>	
	2019	2020	2019	2020
(1)	(6)	(7)	(8)	(9)
Padang Hulu	176	271	-	-
Tebing Tinggi Kota	-	-	-	-
Rambutan	502	581	-	495
Bajenis	422	485	13	5
Padang Hilir	-	4	-	-
Kota Tebing Tinggi	1 100	1 341	13	500

Lanjutan Tabel/Continued Table 5.1.2

Kecamatan Subdistrict	Petsai Chinese Cabbage		Tomat/Tomato		Bayam/Spinach	
	2019	2020	2019	2020	2019	2020
(1)	(10)	(11)	(12)	(13)	(14)	(15)
Padang Hulu	-	-	-	12	-	262
Tebing Tinggi Kota	-	-	-	-	-	-
Rambutan	90	368	-	-	-	638
Bajenis	1	51	1	-	-	480
Padang Hilir	-	-	-	-	-	9
Kota Tebing Tinggi	91	419	1	12	-	1 389

Catatan/Note: Angka Sementara (ASEM)/Preliminary figures

Sumber/Source: BPS, Statistik Pertanian Hortikultura SPH-SBS/BPS-Statistics Indonesia, Agricultural Statistic for Horticulture SPH-SBS

Tabel
Table 5.1.3

Luas Panen Tanaman Sayuran dan Buah–Buahan Semusim Menurut Jenis Tanaman (ha) di Kota Tebing Tinggi, 2018–2020

Harvested Area of Seasonal Vegetables and Fruits by Kind of Plant (ha) in Tebing Tinggi Municipality, 2018-2020

Jenis Tanaman Kind of Plants	2018	2019	2020
(1)	(2)	(3)	(4)
Sayuran/Vegetables			
Bawang Daun/ Wlech Onion	-	-	-
Bawang Merah/ Shallot	6	9	1
Bawang Putih/ Garlic	1	-	-
Bayam/ Spinach	46	36	42
Buncis/ Green Bean	-	-	-
Cabai Besar/ Chili (Capsicum Annum)	8	-	2
Cabai Rawit/ Chili (Capsicum Frutescens)	2	5	0
Jamur/ Mushroom (m2)	1 000	1 000	553
Kacang Merah/ Red Bean	-	-	-
Kacang Panjang/ Yardlong Bean	9	4	5
Kangkung/ Kangkong	46	40	43
Kembang Kol/ Cauliflower	2	1	-
Kentang/ Potato	-	-	-
Ketimun/ Cucumber	8	4	4
Kubis/ Cabbage	-	-	-
Labu Siam/ Chayote	-	-	0
Lobak/ Radish	-	-	-
Paprika/ Bell Pepper	-	-	-
Petsai/ Chinese Cabbage	16	4	15
Terung/ Eggplant	7	4	4
Tomat/ Tomato	-	1	0
Wortel/ Carrot	-	-	-
Buah–buahan/ Fruits			
Blewah/ Cantaloupe	-	-	-
Melon/ Melon	-	-	-
Semangka/ Watermelon	3	14	30
Stroberi/ Strawberry	-	-	-

Catatan/Note: Angka Sementara (ASEM)/Preliminary figures

Sumber/Source: BPS, Statistik Pertanian Hortikultura SPH-SBS/BPS-Statistics Indonesia, Agricultural Statistic for Horticulture SPH-SBS

Tabel
Table 5.1.4

Produksi Tanaman Sayuran dan Buah–Buahan Semusim Menurut Jenis Tanaman (kuintal) di Kota Tebing Tinggi, 2018-2020
Production of Seasonal Vegetables and Fruits by Kind of Plant (quintal) in Tebing Tinggi Municipality, 2018-2020

Jenis Tanaman <i>Kind of Plants</i>	2018	2019	2020
(1)	(2)	(3)	(4)
Sayuran/ Vegetables			
Bawang Daun/ Wlech Onion	-	-	-
Bawang Merah/ Shallot	118	239	46
Bawang Putih/ Garlic	1	-	-
Bayam/ Spinach	1 005	747	1 389
Buncis/ Green Bean	-	-	-
Cabai Besar/ Chili (Capsicum Annum)	228	-	248
Cabai Rawit/ Chili (Capsicum Frutescens)	102	19	2
Jamur/ Mushroom (kg)	17 050	30 620	4 113
Kacang Merah/ Red Bean	-	-	-
Kacang Panjang/ Yardlong Bean	521	13	500
Kangkung/ Kangkong	1 275	1 100	1 341
Kembang Kol/ Cauliflower	16	2	-
Kentang/ Potato	-	-	-
Ketimun/ Cucumber	454	25	483
Kubis/ Cabbage	-	-	-
Labu Siam/ Chayote	-	-	0
Lobak/ Radish	-	-	-
Paprika/ Bell Pepper	-	-	-
Petsai/ Chinese Cabbage	470	91	419
Terung/ Eggplant	500	258	478
Tomat/ Tomato	-	1	12
Wortel/ Carrot	-	-	-
Buah–buahan/ Fruits			
Blewah/ Cantaloupe	-	-	-
Melon/ Melon	-	-	-
Semangka/ Watermelon	33	140	200
Stroberi/ Strawberry	-	-	-

Catatan/Note: Angka Sementara (ASEM)/Preliminary figures

Sumber/Source: BPS, Statistik Pertanian Hortikultura SPH-SBS/BPS-Statistics Indonesia, Agricultural Statistic for Horticulture SPH-SBS

Tabel
Table 5.1.5

Luas Panen Tanaman Biofarmaka Menurut Kecamatan dan Jenis Tanaman (m²) di Kota Tebing Tinggi, 2019 dan 2020
Harvested Area of Medicinal Plants by Subdistrict and Kind of Plant (m²) in Tebing Tinggi Municipality, 2019 and 2020

Kecamatan Subdistrict	Jahe/Ginger		Laos/Lengkuas/Galanga	
	2019	2020	2019	2020
(1)	(2)	(3)	(4)	(5)
Padang Hulu	15	25	15	5
Tebing Tinggi Kota	420	260	1 300	750
Rambutan	15	10	10	12
Bajenis	6	4	1	2
Padang Hilir	–	300	–	400
Kota Tebing Tinggi	456	599	1 326	1 169

Lanjutan Tabel/*Continued Table 5.1.5*

Kecamatan Subdistrict	Kencur/ <i>East Indian Galangal</i>		Kunyit/ <i>Turmeric</i>	
	2019	2020	2019	2020
(1)	(6)	(7)	(8)	(9)
Padang Hulu	4	-	4	7
Tebing Tinggi Kota	260	220	2 200	1 090
Rambutan	50	65	10	12
Bajenis	3	2	3	5
Padang Hilir	-	200	-	300
Kota Tebing Tinggi	317	487	2 217	1 414

Catatan/*Note*: Angka Sementara (ASEM)/*Preliminary figures*

Sumber/*Source*: BPS, Statistik Pertanian Hortikultura SPH-TBF/BPS-*Statistics Indonesia, Agricultural Statistic for Horticulture SPH-TBF*

Tabel 5.1.6 **Produksi Tanaman Biofarmaka Menurut Kecamatan dan Jenis Tanaman (kg) di Kota Tebing Tinggi, 2019 and 2020**
Production of Medicinal Plants by Subdistrict and Kind of Plant (kg) in Tebing Tinggi Municipality 2019 and 2020

Kecamatan Subdistrict	Jahe/Ginger		Laos/Lengkuas/Galanga	
	2019	2020	2019	2020
(1)	(2)	(3)	(4)	(5)
Padang Hulu	13	250	13	30
Tebing Tinggi Kota	1 390	1 210	3 550	3 010
Rambutan	30	102	10	72
Bajenis	19	11	2	5
Padang Hilir	–	600	–	720
Kota Tebing Tinggi	1 452	2 173	3 575	3 837

Lanjutan Tabel/*Continued Table 5.1.6*

Kecamatan Subdistrict	Kencur/ <i>East Indian Galangal</i>		Kunyit/ <i>Turmeric</i>	
	2019	2020	2019	2020
(1)	(6)	(7)	(8)	(9)
Padang Hulu	5	-	6	50
Tebing Tinggi Kota	755	1 010	2 725	3 340
Rambutan	25	100	25	140
Bajenis	8	5	8	12
Padang Hilir	-	320	-	440
Kota Tebing Tinggi	793	1 435	2 764	3 982

Catatan/*Note*: Angka Sementara (ASEM)/*Preliminary figures*

Sumber/*Source*: BPS, Statistik Pertanian Hortikultura SPH-TBF/BPS-*Statistics Indonesia, Agricultural Statistic for Horticulture SPH-TBF*

Tabel
Table 5.1.7**Luas Panen Tanaman Biofarmaka Menurut Jenis Tanaman (m²) di Kota Tebing Tinggi, 2017–2020**
Harvested Area of Medicinal Plants by Kind of Plant (m²) in Tebing Tinggi Municipality, 2017-2020

Jenis Tanaman Kind of Plants	2017	2018	2019	2020
(1)	(2)	(3)	(4)	(5)
Dlingo/Dringo/ Sweet Root/ <i>Calamus</i>	158	157	19	2
Jahe/ <i>Ginger</i>	433	225	456	599
Kapulaga/ <i>Java Cardamon</i>	50	–	62	1
Keji Beling/Kecibeling/ <i>Strobilanthes crispera</i>	22	2	85	47
Kencur/ <i>East Indian Galangal</i>	341	244	317	487
Kunyit/ <i>Turmeric</i>	436	316	2 217	1 414
Laos/Lengkuas/ <i>Galanga</i>	1 130	328	1 326	1 169
Lempuyang/ <i>Zingiber Aromaticum</i>	280	227	46	468
Lidah Buaya/ <i>Oliviera</i>	230	8	34	7
Mahkota Dewa/ <i>God's Crown</i>	201	–	101	48
Mengkudu/Pace/ <i>Indian Mulberry</i>	308	212	332	255
Sambiloto/ <i>King of Bitter</i>	57	5	108	52
Temuireng/ <i>Black Turmeric</i>	103	153	3	–
Temukunci/ <i>Chinese Keys</i>	17	2	33	–
Temulawak/ <i>Java Turmeric</i>	514	509	223	561

Catatan/Note: Angka Sementara (ASEM)/Preliminary figures

Sumber/Source: BPS, Statistik Pertanian Hortikultura SPH-TBF/BPS-Statistics Indonesia, Agricultural Statistic for Horticulture SPH-TBF

Tabel 5.1.8 **Produksi Tanaman Biofarmaka Menurut Jenis Tanaman (kg) di Kota Tebing Tinggi, 2017-2020**
Table 5.1.8 **Production of Medicinal Plants by Kind of Plant (kg) in Tebing Tinggi Municipality, 2017-2020**

Jenis Tanaman Kind of Plants	2017	2018	2019	2020
(1)	(2)	(3)	(4)	(5)
Dlingo/Dringo/ Sweet Root/ Calamus	90	130	30	5
Jahe/ Ginger	1 000	695	1 452	2 173
Kapulaga/ Java Cardamon	19	–	15	2
Keji Beling/Kecibeling/ Strobilanthes crispera	71	2	200	373
Kencur/ East Indian Galangal	370	471	793	1 435
Kunyit/ Turmeric	815	444	2 764	3 982
Laos/Lengkuas/ Galanga	1 836	806	3 575	3 837
Lempuyang/ Zingiber Aromaticum	479	246	32	760
Lidah Buaya/ Oliviera	469	7	42	15
Mahkota Dewa/ God's Crown	4 815	–	1 436	1 616
Mengkudu/Pace/ Indian Mulberry	2 144	11 147	2 705	2 354
Sambiloto/ King of Bitter	140	16	323	531
Temuireng/ Black Turmeric	73	175	5	-
Temukunci/ Chinese Keys	66	3	22	-
Temulawak/ Java Turmeric	582	721	1 099	1 354

Catatan/Note: Angka Sementara (ASEM)/Preliminary figures

Sumber/Source: BPS, Statistik Pertanian Hortikultura SPH-TBF/BPS-Statistics Indonesia, Agricultural Statistic for Horticulture SPH-TBF

Tabel 5.1.9 **Luas Panen Tanaman Hias Menurut Kecamatan dan Jenis Tanaman (m²) di Kota Tebing Tinggi, 2019 and 2020**
Harvested Area of Ornamental Plants by Subdistrict and Kind of Plant (m²) in Tebing Tinggi Municipality, 2019 and 2020

Kecamatan Subdistrict	Anggrek/ <i>Orchid</i>		Pisang-Pisangan/ <i>Heliconia</i>	
	2019	2020	2019	2020
(1)	(2)	(3)	(4)	(5)
Padang Hulu	2	43	-	-
Tebing Tinggi Kota	220	195	-	-
Rambutan	-	6	-	44
Bajenis	6	-	-	-
Padang Hilir	500	500	-	-
Kota Tebing Tinggi	728	744	-	44

Lanjutan Tabel/*Continued Table* 5.1.9

Kecamatan <i>Subdistrict</i>	Mawar/Rose		Sedap Malam/Tuberose	
	2019	2020	2019	2020
(1)	(6)	(7)	(8)	(9)
Padang Hulu	33	20	–	-
Tebing Tinggi Kota	100	100	20	25
Rambutan	–	10	–	24
Bajenis	2	-	–	-
Padang Hilir	200	200	–	-
Kota Tebing Tinggi	335	330	20	49

Catatan/*Note*: Angka Sementara (ASEM)/*Preliminary figures*

Sumber/*Source*: BPS, Statistik Pertanian Hortikultura SPH-TH/BPS-*Statistics Indonesia, Agricultural Statistik for Horticulture SPH-TH*

Tabel
Table 5.1.10

Produksi Tanaman Hias Menurut Kecamatan dan Jenis Tanaman (tangkai) di Kota Tebing Tinggi, 2019 and 2020
Production of Ornamental Plants by Subdistrict and Kind of Plant (stalks) in Tebing Tinggi Municipality, 2019 and 2020

Kecamatan Subdistrict	Anggrek/ <i>Orchid</i>		Pisang-Pisangan/ <i>Heliconia</i>	
	2019	2020	2019	2020
(1)	(2)	(3)	(4)	(5)
Padang Hulu	16	218	-	-
Tebing Tinggi Kota	1 825	2 695	-	-
Rambutan	-	225	-	550
Bajenis	8	-	-	-
Padang Hilir	3 371	2 100	-	-
Kota Tebing Tinggi	5 220	5 238	-	550

Lanjutan Tabel/*Continued Table* 5.1.10

Kecamatan Subdistrict	Mawar/Rose		Sedap Malam/Tuberose	
	2019	2020	2019	2020
(1)	(6)	(7)	(8)	(9)
Padang Hulu	270	160	–	-
Tebing Tinggi Kota	950	1 410	90	25
Rambutan	–	729	–	233
Bajenis	12	-	–	-
Padang Hilir	1 356	660	–	-
Kota Tebing Tinggi	2 588	2 959	90	258

Catatan/Note: Angka Sementara (ASEM)/Preliminary figures

Sumber/Source: BPS, Statistik Pertanian Hortikultura SPH-TH/BPS-Statistics Indonesia, Agricultural Statistik for Horticulture SPH-TH

Tabel
Table 5.1.11

Luas Panen Tanaman Hias Menurut Jenis Tanaman (m²) di Kota Tebing Tinggi, 2018-2020
Harvested Area of Ornamental Plants by Kind of Plant (m²) in Tebing Tinggi Municipality, 2018-2020

Jenis Tanaman Kind of Plants	2018	2019	2020
(1)	(2)	(3)	(4)
Adenium (Kamboja Jepang)/ <i>Adenium obesum</i>	50	110	
Aglaonema/ <i>Chinese evergreens</i>	50	125	
Anggrek/ <i>Orchid</i>	801	728	
Anthurium Bunga/ <i>Flamingo Lily Flower</i>	75	30	
Anthurium Daun/ <i>Laceleaf</i>	54	122	
Anyelir/ <i>Carnation</i>	–	–	
Caladium/ <i>Heart of Jesus</i>	–	–	
Cordyline/ <i>Cordyline</i>	–	–	
Diffenbachia/ <i>Dumb canes</i>	–	–	
Dracaena/ <i>Dracaena</i>	–	10	
Euphorbia/ <i>Spurges</i>	–	–	
Gladiol/ <i>Gladiol</i>	–	–	
Herbras/ <i>Gerbera</i>	–	–	
Krisan/ <i>Chrysantemum</i>	–	–	
Mawar/ <i>Rose</i>	325	335	
Melati/ <i>Jasmine</i>	700	710	
Monstera/ <i>Swiss cheese plant</i>	–	–	
Pakis/ <i>Fern</i>	–	18	
Palem/ <i>Palm</i>	19	8	
Pedang-pedangan/ <i>Sansevieria</i>	–	49	
Pisang-pisangan/ <i>Heliconia</i>	4	–	
Philodendron/ <i>Philodendron</i>	–	–	
Sedap Malam/ <i>Tuberose</i>	20	20	
Soka/ <i>Ixora</i>	7	3	

Catatan/Note: Angka Sementara (ASEM)/Preliminary figures

Sumber/Source: BPS, Statistik Pertanian Hortikultura SPH-TH/BPS-Statistics Indonesia, Agricultural Statistik for Horticulture SPH-TH

Tabel
Table 5.1.12

**Produksi Tanaman Hias Menurut Jenis Tanaman (tangkai)
di Kota Tebing Tinggi, 2018-2020**
*Production of Ornamental Plants by Kind of Plant (stalks) in
Tebing Tinggi Municipality, 2018-2020*

Jenis Tanaman <i>Kind of Plants</i>	2018	2019	2020
(1)	(2)	(3)	(4)
Adenium (Kamboja Jepang)/ <i>Adenium obesum</i>	200	398	940
Aglaonema/ <i>Chinese evergreens</i>	200	468	1 297
Anggrek/ <i>Orchid</i>	10 218	5 220	5 238
Anthurium Bunga/ <i>Flamingo Lily Flower</i>	75	140	-
Anthurium Daun/ <i>Laceleaf</i>	204	765	765
Anyelir/ <i>Carnation</i>	-	-	-
Caladium/ <i>Heart of Jesus</i>	-	-	250
Cordyline/ <i>Cordyline</i>	-	-	-
Diffenbachia/ <i>Dumb canes</i>	-	-	-
Dracaena/ <i>Dracaena</i>	-	20	100
Euphorbia/ <i>Spurges</i>	-	-	100
Gladiol/ <i>Gladiol</i>	-	-	-
Herbras/ <i>Gerbera</i>	-	-	-
Krisan/ <i>Chrysantemum</i>	-	-	-
Mawar/ <i>Rose</i>	4 879	2 588	-
Melati/ <i>Jasmine</i>	563	711	1 391
Monstera/ <i>Swiss cheese plant</i>	-	-	50
Pakis/ <i>Fern</i>	-	50	260
Palem/ <i>Palm</i>	72	31	58
Pedang-pedangan/ <i>Sansevieria</i>	-	300	728
Pisang-pisangan/ <i>Heliconia</i>	72	-	550
Philodendron/ <i>Philodendron</i>	-	-	-
Sedap Malam/ <i>Tuberose</i>	480	90	258
Soka/ <i>Ixora</i>	73	6	555

Catatan/Note: Angka Sementara (ASEM)/Preliminary figures

Sumber/Source: BPS, Statistik Pertanian Hortikultura SPH-TH/BPS-Statistics Indonesia, Agricultural Statistik for Horticulture SPH-TH

Tabel
Table 5.1.13

Produksi Buah-buahan Menurut Kecamatan dan Jenis Tanaman (ton) di Kota Tebing Tinggi, 2019 and 2020
Production of Fruits by Subdistrict and Kind of Plant (ton) in Tebing Tinggi Municipality, 2019 and 2020

Kecamatan Subdistrict	Mangga/Mango		Durian/Durian	
	2019	2020	2019	2020
(1)	(2)	(3)	(4)	(5)
Padang Hulu	3 135	524	540	40
Tebing Tinggi Kota	1 320	2 230	90	1 270
Rambutan	-	1 205	-	40
Bajenis	584	162	20	-
Padang Hilir	-	140	-	94
Kota Tebing Tinggi	5 039	4 261	650	1 444

Lanjutan Tabel/*Continued Table* 5.1.13

Kecamatan Subdistrict	Jeruk/Orange		Pisang/Banana	
	2019	2020	2019	2020
(1)	(6)	(7)	(8)	(9)
Padang Hulu	–	100	282	378
Tebing Tinggi Kota	36	2 530	565	2 700
Rambutan	–	100	–	152
Bajenis	–	-	240	199
Padang Hilir	89	271	284	306
Kota Tebing Tinggi	125	3 001	1 371	3 735

Lanjutan Tabel/*Continued Table* 5.1.13

Kecamatan Subdistrict	Pepaya/Papaya		Rambutan/Rambutan	
	2019	2020	2019	2020
(1)	(10)	(11)	(12)	(13)
Padang Hulu	101	133	–	577
Tebing Tinggi Kota	409	656	–	450
Rambutan	–	38	–	550
Bajenis	263	261	–	215
Padang Hilir	1 107	315	–	183
Kota Tebing Tinggi	1 880	1 403	–	1 975

Catatan/Note: Angka Sementara (ASEM)/Preliminary figures

Sumber/Source: BPS, Statistik Pertanian Hortikultura SPH-BST/BPS-Statistics Indonesia, Agricultural Statistic for Horticulture SPH-BST

Tabel 5.1.14 **Produksi Buah–Buahan dan Sayuran Tahunan Menurut Jenis Tanaman (ton) di Kota Tebing Tinggi, 2018–2020**
Production of Annual Fruits and Vegetables by Kind of Plant (ton) in Tebing Tinggi Municipality, 2018–2020

Jenis Tanaman Kind of Plants	2018	2019	2020
(1)	(2)	(3)	(4)
Alpukat/ Avocado	218	145	903
Anggur/ Grape	0	-	-
Apel/ Apple	0	-	-
Belimbing/ Star Fruit	90	126	527
Duku/Langsak/Kokosan/ Duku	68	178	800
Durian/ Durian	395	650	1 444
Jambu Air/ Rose Apple	317	448	1 243
Jambu Biji/ Guava	201	374	3 000
Jengkol/ Jengkol	17	24	14
Jeruk Besar/ Pomelo	0	4	196
Jeruk Siam/Keprok/ Tangerine/Orange	217	125	2 805
Jeruk/ Orange (Tangerine + Pomelo)	217	125	-
Mangga/ Mango	1 802	5 039	4 261
Manggis/ Mangosteen	58	122	100
Markisa/ Marquisa	0	4	-
Melinjo/ Melinjo	29	58	193
Nangka/Cempedak/ Jack Fruit	299	849	684
Nenas/ Pineapple	76	118	95
Pepaya/ Papaya	661	1 880	1 403
Petai/ Twisted Cluster Bean	32	32	21
Pisang/ Banana	551	1 371	3 735
Rambutan/ Rambutan	1 308	725	1 975
Salak/ Salacca	0	-	-
Sawo/Sapodilla/ Star Apple	1 047	1 681	3 618
Sirsak/ Soursop	21	51	479
Sukun/ Bread Fruit	6	82	650

Catatan/Note: Angka Sementara (ASEM)/Preliminary Figures

Sumber/Source: BPS, Statistik Pertanian Hortikultura SPH-BST/BPS-Statistics Indonesia, Agricultural Statistic for Horticulture SPH-BST

5.2 TANAMAN PANGAN FOOD CROPS

Tabel 5.2.1 **Luas Panen, Produktivitas, dan Produksi Padi Menurut Kecamatan (ha) di Kota Tebing Tinggi, 2020**
Harvested Area, Productivity, dan Production of Paddy by Subdistrict (ha) in Tebing Tinggi Municipality, 2020

Kecamatan Subdistrict	Luas Panen (ha) Harvested Area (ha)	Produktivitas (ton/ha) Productivity (ton/ha)	Produksi (ton) Production (ton)
(1)	(2)	(3)	(4)
Padang Hulu	58,90	7,1	419,28
Tebing Tinggi Kota	-	-	-
Rambutan	17,26	5,9	102,63
Bajenis	385,02	7,0	2 722,47
Padang Hilir	-	-	-
Kota Tebing Tinggi	461,18	7,0	3 244,38

Catatan/Note: ...

Sumber/Source: Dinas Ketahanan Pangan dan Pertanian/ Food security and Agricultural Service of Tebing Tinggi Municipality

Tabel
Table 5.2.2

Produksi Padi¹ dan Beras Menurut Kecamatan (ha) di Tebing Tinggi, 2020
Paddy and Rice Production¹ by Subdistrict (ha) in Tebing Tinggi Municipality, 2020

Kecamatan Subdistrict	Produksi Padi (ton GKG) Paddy Production (ton GKG)	Produksi Padi Setara Beras (ton) Rice Equivalent Production (ton)
(1)	(2)	(3)
Padang Hulu	419,28	228,92
Tebing Tinggi Kota	-	-
Rambutan	102,63	56,04
Bajenis	2 722,47	1 486,45
Padang Hilir	-	-
Kota Tebing Tinggi	3 244,38	1 771,41

Catatan/Note:

Sumber/Source: Dinas Ketahanan Pangan dan Pertanian/ Food security and Agricultural Service of Tebing Tinggi Municipality

Tabel 5.2.3 **Produksi Jagung dan Kedelai Menurut Kecamatan (ha) di Kota Tebing Tinggi, 2020**
Production of Maize and Soybeans by Subdistrict (ha) in Tebing Tinggi Municipality, 2020

Kecamatan Subdistrict	Produksi Jagung (ton) Maize Production (ton)	Produksi Kedelai (ton) Soybeans Production (ton)
(1)	(2)	(3)
Padang Hulu	12,16	-
Tebing Tinggi Kota	-	-
Rambutan	21	-
Bajenis	5,62	-
Padang Hilir	10,70	-
Kota Tebing Tinggi	49,48	-

Catatan/Note: ...

Sumber/Source: Dinas Ketahanan Pangan dan Pertanian/ Food security and Agricultural Service of Tebing Tinggi Municipality

Tabel 5.2.4 Luas Lahan Sawah menurut Kecamatan dan Jenis Pengairan di Kota Tebing Tinggi (hektar), 2020
Table 5.2.4 Area of Wetland by Subdistrict and Type of Irrigation in Tebing Tinggi Municipality (hectare), 2020

Kecamatan Subdistrict	Irigasi			Tadah Ujan	Pasang Surut	Lainnya	Jumlah
	Teknis	Setengah Teknis	Sederhana				
(1)	(2)	(3)	(4)	(5)	(6)	(7)	(8)
Padang Hulu	29,45	-	-	-	-	-	29,45
Tebing Tinggi Kota	-	-	-	-	-	-	-
Rambutan	-	-	-	8,63	-	-	8,63
Bajenis	192,21	-	-	-	-	-	192,21
Padang Hilir	-	-	-	-	-	-	-
Kota Tebing Tinggi	221,66	-	-	8,63	-	-	230,29

Catatan/Note: ...

Sumber/Source: Dinas Ketahanan Pangan dan Pertanian/ Food security and Agricultural Service of Tebing Tinggi Municipality

Tabel
Table 5.2.5

Luas Panen, Produksi dan Produktivitas Padi (Padi Sawah dan Padi Ladang) menurut Kecamatan di Kota Tebing Tinggi, 2020
Harvest Area, Production and Paddy Productivity (Wet Paddy and Dry Paddy) by Subdistrict in Tebing Tinggi Municipality, 2020

Kecamatan Subdistrict	Padi Sawah/Wet Land Paddy			Padi Ladang/Dry Land Paddy		
	Luas Panen Harvested Area (ha)	Produksi Production (kwintal)	Produktivitas Yield Rate (kwintal/ha)	Luas Panen Harvested Area (ha)	Produksi Production (kwintal)	Produktivitas Yield Rate (kwintal/ha)
(1)	(2)	(3)	(4)	(5)	(6)	(7)
Padang Hulu	58,90	4 192,8	71	-	-	-
Tebing Tinggi Kota	-	-	-	-	-	-
Rambutan	17,26	1 026,3	59	-	-	-
Bajenis	385,02	27 224,7	70	-	-	-
Padang Hilir	-	-	-	-	-	-
Kota Tebing Tinggi	461,18	32 443,8	70	-	-	-

Catatan/Note: ...

Sumber/Source: Dinas Ketahanan Pangan dan Pertanian/ Food security and Agricultural Service of Tebing Tinggi Municipality

Tabel 5.2.6 Luas Panen, Produksi dan Produktivitas Jagung dan Kedelai menurut Kecamatan di Kota Tebing Tinggi, 2020
Harvested Area, Production and Productivity of Corn and Soya Bean by Subdistrict in Tebing Tinggi Municipality, 2020

Kecamatan Subdistrict	Jagung/Corn			Kedelai/Soya Bean		
	Luas Panen Harvested Area (ha)	Produksi Production (kwintal)	Produk- tivitas Yield Rate (kwintal/ha)	Luas Panen Harvested Area (ha)	Produksi Production (kwintal)	Produk- tivitas Yield Rate (kwintal/ ha)
(1)	(2)	(3)	(4)	(5)	(6)	(7)
Padang Hulu	2	121,6	60	-	-	-
Tebing Tinggi Kota	-	-	-	-	-	-
Rambutan	3,42	210	61	-	-	-
Bajenis	1,22	56,2	46	-	-	-
Padang Hilir	2,06	107	51	-	-	-
Kota Tebing Tinggi	8,7	494,8	56	-	-	-

Catatan/Note: ...

Sumber/Source: Dinas Ketahanan Pangan dan Pertanian/ Food security and Agricultural Service of Tebing Tinggi Municipality

Tabel
Table 5.2.7

Luas Panen, Produksi dan Produktivitas Kacang Tanah dan Kacang Hijau menurut Kecamatan di Kota Tebing Tinggi, 2020
Harvested Area, Production and Productivity of Peanut and Mug Bean by Subdistrict in Tebing Tinggi Municipality, 2020

Kecamatan Subdistrict	Kacang Tanah/Peanut			Kacang Hijau/Mug Bean		
	Luas Panen Harvested Area (ha)	Produksi Production (kwintal)	Produktivitas Yield Rate (kwintal/ha)	Luas Panen Harvested Area (ha)	Produksi Production (kwintal)	Produktivitas Yield Rate (kwintal/ha)
(1)	(2)	(3)	(4)	(5)	(6)	(7)
Padang Hulu	-	-	-	-	-	-
Tebing Tinggi Kota	-	-	-	-	-	-
Rambutan	-	-	-	-	-	-
Bajenis	-	-	-	-	-	-
Padang Hilir	-	-	-	-	-	-
Kota Tebing Tinggi	-	-	-	-	-	-

Catatan/Note: ...

Sumber/Source: Dinas Ketahanan Pangan dan Pertanian/ Food security and Agricultural Service of Tebing Tinggi Municipality

Tabel 5.2.8 Luas Panen, Produksi dan Produktivitas Ubi Kayu dan Ubi Jalar menurut Kecamatan di Kota Tebing Tinggi, 2020
Harvested Area, Production and Productivity of Cassava and Sweet Potato by Subdistrict in Tebing Tinggi Municipality, 2020

Kecamatan Subdistrict	Ubi Kayu/Cassava			Kacang Hijau/Sweet Potato		
	Luas Panen Harvested Area (ha)	Produksi Production (kwintal)	Produk- tivitas Yield Rate (kwintal /ha)	Luas Panen Harvested Area (ha)	Produksi Production (kwintal)	Produk- tivitas Yield Rate (kwintal/ ha)
(1)	(2)	(3)	(4)	(5)	(6)	(7)
Padang Hulu	18,68	7 590	406	-	-	-
Tebing Tinggi Kota	-	713	575	-	-	-
Rambutan	26,52	8 758	330	-	-	-
Bajenis	11,80	3 305	280	-	-	-
Padang Hilir	227,55	113 879,7	500	-	-	-
Kota Tebing Tinggi	285,79	134 245,7	469	-	-	-

Catatan/Note: ...

Sumber/Source: Dinas Ketahanan Pangan dan Pertanian/ Food security and Agricultural Service of Tebing Tinggi Municipality

5.3 PERKEBUNAN ESTATE CROPS

Tabel 5.3.1 Luas Areal Tanaman Perkebunan Menurut Kecamatan dan Jenis Tanaman (ha) di Kota Tebing Tinggi, 2019 dan 2020
Planted Area of Estate Crops by Subdistrict and Type of Crops (ha) in Tebing Tinggi Municipality, 2019 dan 2020

Kecamatan Subdistrict	Kelapa Sawit/Oil Palm		Kelapa/Coconut	
	2019	2020	2019	2020
(1)	(2)	(3)	(4)	(5)
Padang Hulu	20,00	40,06	2,00	5
Tebing Tinggi Kota	-	1	-	1
Rambutan	24,00	6,89	26,30	1,18
Bajenis	10,78	11,9	3,90	3,92
Padang Hilir	43,00	39	1,50	1,5
Kota Tebing Tinggi	97,78	98,85	33,70	12,6

Lanjutan Tabel/*Continued Table 5.3.1*

Kecamatan Subdistrict	Karet/Rubber		Kopi/Coffee	
	2019	2020	2019	2020
(1)	(6)	(7)	(8)	(9)
Padang Hulu	1,50	4,2	-	-
Tebing Tinggi Kota	-	-	-	-
Rambutan	1,00	-	-	-
Bajenis	1,56	1,94	-	-
Padang Hilir	-	-	-	-
Kota Tebing Tinggi	4,06	6,14	-	-

Lanjutan Tabel/*Continued Table 5.3.1*

Kecamatan Subdistrict	Kakao/Cocoa		Tebu/Sugar cane	
	2019	2020	2019	2020
(1)	(10)	(11)	(12)	(13)
Padang Hulu	0,50	0,5	-	0,28
Tebing Tinggi Kota	-	2	-	-
Rambutan	5,00	1,82	-	-
Bajenis	1,76	2,24	-	-
Padang Hilir	1,50	1,5	-	-
Kota Tebing Tinggi	8,76	8,06	-	0,28

Lanjutan Tabel/*Continued Table 5.3.1*

Kecamatan Subdistrict	Teh/Tea		Tembakau/Tobacco	
	2019	2020	2019	2020
(1)	(14)	(15)	(16)	(17)
Padang Hulu	-	-	-	-
Tebing Tinggi Kota	-	-	-	-
Rambutan	-	-	-	-
Bajenis	-	-	-	-
Padang Hilir	-	-	-	-
Kota Tebing Tinggi	-	-	-	-

Catatan/Note: ...

Sumber/Source: Dinas Ketahanan Pangan dan Pertanian/ *Food security and Agricultural Service of Tebing Tinggi Municipality*

Tabel
Table 5.3.2**Produksi Perkebunan Menurut Kecamatan dan Jenis
Tanaman (ton) di Kota Tebing Tinggi, 2019 dan 2020**
*Production of Estate by Subdistrict and Type of Crops (ton)
in Tebing Tinggi Municipality, 2019 and 2020*

Kecamatan Subdistrict	Kelapa Sawit/Oil Palm		Kelapa/Coconut	
	2019	2020	2019	2020
(1)	(2)	(3)	(4)	(5)
Padang Hulu	480,00	960	36,00	90
Tebing Tinggi Kota	-	1	-	0,3
Rambutan	518,40	158,47	315,60	15,34
Bajenis	155,20	153,6	46,80	47,2
Padang Hilir	1032,00	920	18,00	17,8
Kota Tebing Tinggi	2185,60	2 193,07	416,40	170,64

Lanjutan Tabel/*Continued Table* 5.3.2

Kecamatan Subdistrict	Karet/Rubber		Kopi/Coffee	
	2019	2020	2019	2020
(1)	(6)	(7)	(8)	(9)
Padang Hulu	35,00	87,5	-	-
Tebing Tinggi Kota	-	-	-	-
Rambutan	43,20	-	-	-
Bajenis	67,30	58,8	-	-
Padang Hilir	-	-	-	-
Kota Tebing Tinggi	145,50	146,3	-	-

Lanjutan Tabel/*Continued Table* 5.3.2

Kecamatan Subdistrict	Kakao/Cocoa		Tebu/Sugar cane	
	2019	2020	2019	2020
(1)	(10)	(11)	(12)	(13)
Padang Hulu	1,5	1,4	-	-
Tebing Tinggi Kota	-	1	-	-
Rambutan	15,6	6,78	-	-
Bajenis	5,28	6,38	-	-
Padang Hilir	4,5	4,7	-	-
Kota Tebing Tinggi	26,88	20,26	-	-

Lanjutan Tabel/*Continued Table* 5.3.2

Kecamatan <i>Subdistrict</i>	Teh/ <i>Tea</i>		Tembakau/ <i>Tobacco</i>	
	2019	2020	2019	2020
(1)	(14)	(15)	(16)	(17)
Padang Hulu	-	-	-	-
Tebing Tinggi Kota	-	-	-	-
Rambutan	-	-	-	-
Bajenis	-	-	-	-
Padang Hilir	-	-	-	-
Kota Tebing Tinggi	-	-	-	-

Catatan/*Note*: ...

Sumber/*Source*: Dinas Ketahanan Pangan dan Pertanian/ *Food security and Agricultural Service of Tebing Tinggi Municipality*

5.4 PETERNAKAN ANIMAL FARM

Tabel 5.4.1 **Populasi Ternak menurut Kecamatan dan Jenis Ternak di Kota Tebing Tinggi, 2020**
Livestock Population by Subdistrict and Kind of Animal in Tebing Tinggi Municipality, 2020

Kecamatan Subdistrict	Sapi Perah Dairy Cows	Sapi Potong Beef Cattle	Kerbau Buffalo	Kuda Horse	Kambing Goat	Domba Sheep	Babi Pig
(1)	(2)	(3)	(4)	(5)	(6)	(7)	(8)
Padang Hulu	72	719	-	-	2 492	2 152	55
Tebing Tinggi Kota	-	-	-	-	-	-	-
Rambutan	-	768	-	-	2 602	1 408	42
Bajenis	-	225	-	-	158	1 120	87
Padang Hilir	-	775	-	-	1 623	1 890	693
Kota Tebing Tinggi	72	2 487	-	-	6 875	6 570	877

Catatan/Note: ...

Sumber/Source: Dinas Ketahanan Pangan dan Pertanian/ Food security and Agricultural Service of Tebing Tinggi Municipality

Tabel
Table 5.4.2

Populasi Unggas menurut Kecamatan dan Jenis Ternak di Kota Tebing Tinggi (ribu), 2020
Poultry Population by Subdistrict and Kind of Animal in Tebing Tinggi Municipality (thousand), 2020

Kecamatan Subdistrict	Ayam Kampung/ Buras Kampong Chicken	Ayam Ras Petelor Laying Chicken	Ayam Ras Pedaging Broilers	Itik Duck
(1)	(2)	(3)	(4)	(5)
Padang Hulu	17 613	-	67 951	3 519
Tebing Tinggi Kota	-	-	-	-
Rambutan	20 055	-	6 156	3 422
Bajenis	1 560	-	48 912	2 586
Padang Hilir	13 987	-	45 515	1 473
Kota Tebing Tinggi	53 215	-	168 534	11 000

Catatan/Note: ...

Sumber/Source: Dinas Ketahanan Pangan dan Pertanian/ Food security and Agricultural Service of Tebing Tinggi Municipality

Tabel
Table 5.4.3

Produksi Daging Ternak Besar dan Kecil menurut Jenis Ternak di Kota Tebing Tinggi (Kilogram), 2014-2020
Meat Production of Livestock and Small Cattle by Kind of Livestock (Kilograms), 2014-2020

Tahun Year	Sapi Cows	Kerbau Buffalo	Kuda Horse	Kambing Goat	Domba Sheep	Babi Pig
(1)	(2)	(4)	(5)	(6)	(7)	(8)
2014	237 300	-	-	1 422	1 415	137 710
2015	219 345	-	-	1 414	1 415	135 630
2016	227 850	-	-	1 339	1 335	124 290
2017	227 776	-	-	1 473	1 468	89 880
2018	172 575	-	-	39 319	37 276	50 255
2019	176 295	-	-	47 180	44 730	47 828
2020	181 054	-	-	48 125	45 990	8 582

Catatan/Note: ...

Sumber/Source: Dinas Ketahanan Pangan dan Pertanian/ Food security and Agricultural Service of Tebing Tinggi Municipality

Tabel 5.4.4 **Produksi Daging Unggas menurut Jenis Unggas di Kota Tebing Tinggi (Kilogram), 2014-2020**
Table 5.4.4 **Poultry Meat Production in Tebing Tinggi Municipality by Type of Poultry (Kilograms), 2014-2020**

Tahun Year	Ayam Ras Pedaging Broilers	Ayam Buras Local Chicken	Itik / Itik Manila Duck
(1)	(2)	(5)	(6)
2014	791 066	3 313	1 357
2015	789 156	2 989	1 230
2016	790 082	2 827	1 179
2017	98 700	3 110	1 296
2018	77 331	24 328	5 611
2019	91 634	36 493	6 128
2020	94 379	37 250	6 160

Catatan/Note: ...
 Sumber/Source: Dinas Ketahanan Pangan dan Pertanian/ Food security and Agricultural Service of Tebing Tinggi Municipality

Tabel
Table 5.4.5

**Ternak Yang Dipotong di RPH di Kota Tebing Tinggi
menurut Jenis Ternak (ekor), 2008-2020**
*Slaughtered Livestock in Slaughtered in Tebing Tinggi
Municipality by Kind of Animal (tails), 2008-2020*

Tahun Year	Sapi Cow	Kerbau Buffalo	Kambing Goat	Domba Sheep	Babi Pig
(1)	(2)	(4)	(5)	(6)	
2008	486	96	974	418	1 918
2009	688	76	889	222	1 682
2010	771	42	446	340	1 828
2011	544	14	864	389	1 865
2012	540	30	895	250	1 849
2013	542	-	1 349	-	1 945
2014	554	-	1 199	-	2 137
2015	461	-	1 192	-	2 329
2016	455	-	1 174	-	2 222
2017	427	-	636	240	2 213
2018	474	7	550	235	2 354
2019	482	10	503	100	2 177
2020	482	8	433	110	1 680

Catatan/Note: ...

Sumber/Source: Dinas Ketahanan Pangan dan Pertanian/ Food security and Agricultural Service of Tebing Tinggi Municipality

Tabel 5.4.6 **Produksi Telur di Kota Tebing Tinggi menurut Jenis Unggas (kilogram), 2014-2020**
Total Production of Egg in Tebing Tinggi Municipality By Kind of Animal (kilograms), 2014-2020

Tahun Year	Ayam Ras Petelur Layer	Ayam Buras Local Chicken	Itik / Itik Manila Duck
(1)	(2)	(5)	(6)
2014	-	371 775	64 916
2015	-	360 105	57 216
2016	-	333 833	54 131
2017	-	-	-
2018	-	-	-
2019	-	-	-
2020	28 470	247 105	78 110

Catatan/Note: ...

Sumber/Source: Dinas Ketahanan Pangan dan Pertanian/ Food security and Agricultural Service of Tebing Tinggi Municipality

Tabel
Table 5.4.7**Produksi Kulit Ternak di Kota Tebing Tinggi menurut Jenis Hewan (Lembar), 2008-2020**
Total Production of Cattle Leather in Tebing Tinggi Municipality By Kind of Animal (Sheet), 2008-2020

Tahun Year	Sapi Cow	Kerbau Buffalo	Kambing Goat	Domba Sheep	Babi Pig
(1)	(2)	(4)	(5)	(6)	
2008	486	96	1 439	360	-
2009	688	76	974	418	-
2010	771	42	446	340	-
2011	808	56	412	310	-
2012	845	74	482	372	-
2013	849	74	484	373	-
2014	850	76	489	376	-
2015	461	-	1 192	-	-
2016	455	-	1 174	-	-
2017	427	-	636	240	-
2018	467	14	550	235	-
2019	482	10	503	100	-
2020	482	8	433	110	-

Catatan/Note: ...

Sumber/Source: Dinas Ketahanan Pangan dan Pertanian/ Food security and Agricultural Service of Tebing Tinggi Municipality

**5.5 PERIKANAN
FISHERY**

Tabel 5.5.1 **Produksi Ikan di Kota Tebing Tinggi menurut Kecamatan dan Jenis Hewan (ton), 2020**
Total Productiton of Fish in Tebing Tinggi Municipality By Subdistrict Kind of Animal (ton), 2020

Kecamatan Subdistrict	Lele	Mas	Nila	Patin	Gurami	Jumlah
(1)	(2)	(3)	(4)	(5)	(6)	(7)
Padang Hulu	398,39	93,72	338,94	6,40	11,15	848,60
Tebing Tinggi Kota	60,71	0,22	0,93	0,39	2,01	64,26
Rambutan	388,32	82,98	169,85	3,15	8,28	652,58
Bajenis	216,91	87,89	310,38	3,73	7,48	626,39
Padang Hilir	483,32	98,98	309,58	6,68	8,24	906,80
Kota Tebing Tinggi	1 547,65	363,79	1 129,68	20,35	37,16	3 098,63

Catatan/Note: ...
Sumber/Source: Dinas Ketahanan Pangan dan Pertanian/ Food security and Agricultural Service of Tebing Tinggi Municipality

INDUSTRI DAN ENERGI

Industry and Energy



JUMLAH
AIR BERSIH YANG
DISALURKAN
3.186.047 m³



JUMLAH
PELANGGAN
PDAM **10.392**



TAHUN 2020



JUMLAH
AIR BERSIH YANG
DIPRODUKSI
3.661.632 m³



NILAI BAHAN
KIMIA
1.342.286
(000 Rp.)



NILAI AIR BERSIH
YANG TERJUAL
9.921.799
(000 Rp.)

PENJELASAN TEKNIS

1. Pengumpulan data industri besar dan sedang dilakukan melalui Survei Industri Besar dan Sedang yang dilaksanakan setiap tahun secara lengkap (sensus) sejak tahun 1975. Survei Industri Besar dan Sedang mencakup semua perusahaan industri yang mempunyai tenaga kerja 20 orang atau lebih dengan menggunakan kuesioner II A.
2. Klasifikasi industri yang digunakan dalam survei ini berdasar kepada Klasifikasi Baku Lapangan Usaha Indonesia (KBLI). KBLI adalah klasifikasi lapangan usaha yang berdasar kepada International Standard Industrial Classification of All Economic Activities (ISIC) revisi 4 yang telah disesuaikan dengan kondisi Indonesia.
3. Industri manufaktur adalah suatu kegiatan ekonomi yang melakukan kegiatan mengubah suatu barang dasar secara mekanis, kimia, atau dengan tangan sehingga menjadi barang jadi/setengah jadi, dan atau barang yang kurang nilainya menjadi barang yang lebih tinggi nilainya, dan sifatnya lebih dekat kepada pemakai akhir. Termasuk dalam kegiatan ini adalah jasa industri dan pekerjaan perakitan.

TECHNICAL NOTES

1. *Data collection of large and medium scale manufacturing is conducted through The Large and Medium Manufacturing Establishment Survey that has been done annually for all industries (census) since 1975. Large and Medium Manufacturing Establishment Survey covers all manufactures/industries with 20 workers or more by questionnaire II A.*
2. *The industrial classification adopted in this survey refers to the Klasifikasi Baku Lapangan Usaha Indonesia (KBLI). KBLI is classification of economic activities based on the International Standard Industrial Classification of All Economic Activities (ISIC rev 4) that has been modified according to the local condition in Indonesia.*
3. *Manufacturing industry is defined as an economic activity processing basic goods mechanically, chemicals or manually into final or intermediate goods. It is also defined as processing of lower value goods into higher value goods as final or intermediate products. The activities also include services for manufacturing and assembling.*

4. Perusahaan atau usaha industri adalah suatu unit (kesatuan) usaha yang melakukan kegiatan ekonomi, bertujuan menghasilkan barang atau jasa, terletak pada suatu bangunan atau lokasi tertentu, dan mempunyai catatan administrasi tersendiri mengenai produksi dan struktur biaya serta ada seorang atau lebih yang bertanggung jawab atas usaha tersebut.
 5. Industri manufaktur dikelompokkan ke dalam 4 golongan berdasarkan banyaknya pekerja, yaitu: industri besar (100 orang pekerja atau lebih), industri sedang/menengah (20–99 orang pekerja), industri kecil (5–19 orang pekerja), dan industri mikro (1–4 orang pekerja).
 6. Pelanggan adalah individu atau kelompok, baik rumah tangga, perusahaan atau institusi non profit yang membeli air bersih dari perusahaan air bersih.
 7. Air disalurkan adalah volume air bersih dari perusahaan air bersih.
4. *A manufacturing establishment is defined as a production unit engaged in economic activity, producing goods or services, located in a building or in a certain location, keeping a business record concerning the production and cost structure, and having a person or more that are responsible to those activities.*
 5. *Manufacturing industries are categorized into four groups, based on the number of employees: large scale manufacturing (100 employees or more), medium scale manufacturing (20–99 employees), small scale manufacturing (5–19 employees), and micro industry (1–4 employees).*
 6. *Customers are individuals or groups, whether household, company or non-profit institutions that buy water supply from water supply establishment.*
 7. *Distributed water is the volume of water supply from water supply establishment.*

ULASAN**DESCRIPTION****Listrik**

Jumlah pelanggan yang dilayani PLN Ranting Kota Tebing Tinggi tahun 2020 sebanyak 75.645 pelanggan. Pelanggan terbesar adalah pelanggan pasca bayar yaitu sebanyak 47.224 unit pelanggan.

Sementara jumlah energi listrik yang terjual tahun 2020 mencapai 191.217 KWH dengan nilai penjualan 224 Milyar Rupiah.

Air Bersih

Pada tahun 2020 PDAM Tirta Bulian Tebing Tinggi melayani kebutuhan air bersih untuk 10.392 pelanggan dan menyalurkan 2.235.263 m³ air bersih.

Pengguna air bersih terbesar adalah kelompok konsumen rumah tangga sebanyak 9.054 pelanggan dengan volume pemakaian sebesar 1.799.353 m³.

Electrical

Number of costumers which serves by state electrical company of Tebing Tinggi Municipality in 2020 are 75,645 units. The biggest costumers are costumers in pay which are 47,224 units.

Meanwhile, number of electricity energy which sold in 2020 is 191,217 KWH, which its value is 224 billion Rupiahs.

Water Supply

In 2019, water supply PDAM Tirta Bulian Tebing Tinggi Municipality suplies 10,392 customers with 2,235,263 m³ water supply.

The most costumer of water supply are household which 9,054 customers, which its volume is 1,799,353 m³.

Gambar 6.1
Figures

Persentase Pelanggan PDAM menurut Jenis Konsumen di Kota Tebing Tinggi (%), 2020
Percentage of State Drinking Water Company's Customer by Kind in Tebing Tinggi Municipality (%), 2020

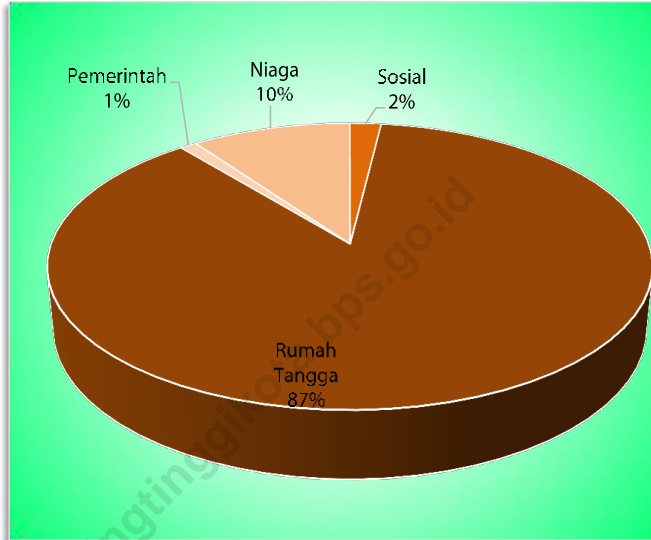

Sumber/Source : PDAM/State of Drinking Water Company

Tabel
Table 6.1

Daya Terpasang, Produksi, dan Distribusi Listrik PT. PLN (Persero) pada Cabang/Ranting PLN di Kota Tebing Tinggi, 2013-2020
Installed Electricity Power, Production, and Distribution of PT. PLN (Persero) at PLN Branch in Tebing Tinggi Municipality, 2013-2020

Tahun Year	Daya Terpasang Installed Electricity Power (KW)	Produksi Listrik Electricity Production (KWh)	Listrik Terjual Electricity Sold (KWh)	Dipakai Sendiri Own Used (KWh)	Susut/Hilang Shrinkage/Lost (KWh)
(1)	(2)	(3)	(4)	(5)	(6)
2013	77 710	171 201	162 716	-	14 484
2014	79 954	189 903	159 870	-	30 033
2015	84 513	206 157	184 051	-	22 106
2016	91 829	219 969	191 008	-	28 961
2017	98 525	197 943	193 849	-	24 094
2018	105 460	209 636	199 715	-	22 996
2019	114 673	210 390	200 480	-	21 470
2020	121 413	211 579	191 217	-	20 361

Catatan/Note: ...

Sumber/Source: PT. PLN (Persero) Rayon Tebing Tinggi/State Electrical Company of Tebing Tinggi Municipality

Tabel
Table 6.2**Jumlah Pelanggan Listrik Menurut Jenis Layanan di Kota Tebing Tinggi, 2016-2020**
Number of Electricity Customers by Service Categorized in Tebing Tinggi Municipality, 2016-2020

Jenis Layanan Service Categories	2016	2017	2018	2019	2020
(1)	(2)	(3)	(4)	(5)	(6)
Prabayar	12 687	14 586	22 307	24 691	28 430
Pascabayar	52 432	52 432	49 005	48 341	47 224
Kota Tebing Tinggi	65 119	67 018	71 312	73 032	75 654

Catatan/Note: ...

Sumber/Source: PT. PLN (Persero) Rayon Tebing Tinggi/State Electrical Company of Tebing Tinggi Municipality

Tabel
Table 6.3**Jumlah Daya Listrik Tersambung di Kota Tebing Tinggi
menurut Golongan Pelanggan (KVA), 2017-2020**
**Number of Power Installed Capacity in TebingTinggi
Municipality by Customer Group (KVA), 2017-2020**

Tahun Year	2017	2018	2019	2020
(1)	(2)	(3)	(4)	(5)
Sosial/ <i>Social</i>	4 517	4 973	5 023	5 342
Rumah Tangga/ <i>Household</i>	52 720	66 900	60 185	64 317
Bisnis/ <i>Busines</i>	11 517	12 380	13 202	13 634
Industri/ <i>Industry</i>	25 448	27 745	31 315	33 099
Pemerintah/ <i>Government</i>	4 315	3 920	4 814	4 888
Jumlah Total	98 517	115 918	114 539	121 413

Catatan/*Note*: ...Sumber/*Source*: PT. PLN (Persero) Rayon Tebing Tinggi/*State Electrical Company of Tebing Tinggi Municipality*

Tabel
Table 6.4**Jumlah Energi Listrik yang Terjual dan Nilai Penjualannya
di Kota Tebing Tinggi, 2010-2020**
**Number and Value of Electric Energy Sold in Tebing Tinggi
Municipality, 2010 -2020**

Tahun Year	Energi Yang Terjual Energy Sold (MWH)	Nilai Penjualan Value of Energy Sold (juta/million Rp)
(1)	(2)	(3)
2010	93 400	64 570
2011	150 317	102 935
2012	157 512	106 357
2013	116 594	106 006
2014	159 870	132 751
2015	184 051	163 273
2016	191 008	169 945
2017	193 849	197 943
2018	199 715	209 635
2019	200 480	216 086
2020	191 217	224 934

Catatan/Note: ...

Sumber/Source: PT. PLN (Persero) Rayon Tebing Tinggi/State Electrical Company of Tebing Tinggi Municipality

Tabel
Table 6.5**Jumlah Pelanggan, Produksi dan Air Bersih yang
Disalurkan di Kota Tebing Tinggi, 2014-2020**
*Number of Customer, Production and Volume of Water
Supply Distributed in Tebing Tinggi Municipality, 2014-
2020*

Tahun Year	Pelanggan Customer	Produksi Production (m3)	Disalurkan Distributed (m3)
(1)	(2)	(3)	(4)
2014	10 537	3 715 146	3 410 005
2015	11 818	3 863 106	3 502 869
2016	11 449	3 762 450	2 545 973
2017	10 837	5 203 440	4 011 912
2018	10 565	3 674 025	3 321 684
2019	10 516	3 878 406	3 438 873
2020	10 392	3 661 632	3 186 047

Catatan/Note: ...

Sumber/Source: PDAM/State of Drinking Water Company

Tabel
Table 6.6**Jumlah Pelanggan, PDAM menurut Jenis konsumen di Kota Tebing Tinggi, 2016-2020**
Number of State Drinking Water Company's Customer by Kind in Tebing Tinggi Municipality, 2016-2020

Tahun Year	2016	2017	2018	2019	2020
(1)	(2)	(3)	(4)	(5)	(6)
Sosial	200	208	202	200	200
Umum	130	126	120	119	116
Khusus	70	82	82	81	84
Non Niaga	10 192	9 888	9 360	9 315	9 163
Rumah Tangga	10 076	9 769	9 247	9 204	9 054
Instansi Pemerintah	116	119	113	111	109
Niaga	1 048	1 034	1 003	901	1 029
Kecil	461	454	443	443	473
Sedang	411	406	399	299	402
Besar	176	174	161	159	154
Industri	-	-	-	-	-
Kecil	-	-	-	-	-
Besar	-	-	-	-	-
Khusus	-	-	-	-	-
Pelabuhan	-	-	-	-	-
Lainnya	-	-	-	-	-
Jumlah/Total	11 440	11 130	10 565	10 416	10 392

Catatan/Note: ...

Sumber/Source: PDAM/State of Drinking Water Company

Tabel
Table 6.7**Banyaknya Air Minum yang Terjual menurut Jenis
Konsumen di Kota Tebing Tinggi (m3), 2016-2020**
**Number of Distributed Water by Customer's Kind in Tebing
Tinggi Municipality (m3), 2016-2020**

Tahun Year	2016	2017	2018	2019	2020
(1)	(2)	(3)	(4)	(5)	(6)
Sosial	122 514	118 128	120 923	133 344	110 417
Umum	70 685	63 828	63 312	76 724	66 717
Khusus	51 829	54 300	57 611	56 620	43 700
Non Niaga	2 156 705	2 045 976	2 022 835	1 976 032	1 889 468
Rumah Tangga	2 039 933	1 932 216	1 906 922	1 858 927	1 799 353
Instansi Pemerintah	116 772	113 760	115 913	117 105	90 115
Niaga	266 734	227 580	227 807	232 548	235 378
Kecil	111 986	92 988	101 005	102 349	102 350
Sedang	101 217	87 972	83 318	90 413	93 960
Besar	53 531	46 620	43 484	39 786	39 068
Industri	-	-	-	-	-
Kecil	-	-	-	-	-
Besar	-	-	-	-	-
Khusus	-	-	-	-	-
Pelabuhan	-	-	-	-	-
Lainnya	-	-	-	-	-
Jumlah/Total	2 545 953	2 391 684	2 371 565	2 341 924	2 235 263

Catatan/Note: ...
 Sumber/Source: PDAM/State of Drinking Water Company

Tabel
Table 6.8**Nilai Air Bersih (PDAM) yang Terjual di Kota Tebing Tinggi menurut Kelompok Konsumen (000 Rupiah), 2016-2020**
Value of Drinking Water Distributed in Tebing Tinggi Municipality by Consumer Group (000 Rupiahs), 2016-2020

Tahun Year	2016	2017	2018	2019	2020
(1)	(2)	(3)	(4)	(5)	(6)
Sosial	150 292	157 037	186 081	203 550	166 383
Umum	77 632	72 970	91 548	105 975	90 587
Khusus	72 660	78 067	94 533	97 575	75 796
Non Niaga	7 264 982	8 468 940	8 328 377	8 100 116	7 852 105
Rumah Tangga	6 827 868	7 734 888	7 582 557	7 345 753	7 270 503
Instansi Pemerintah	437 114	734 052	745 820	754 363	581 602
Niaga	1 654 568	1 184 324	1 844 224	1 868 008	1 903 311
Kecil	547 366	619 440	660 756	666 584	672 976
Sedang	680 432	768 168	724 486	778 100	815 913
Besar	426 770	496 716	458 982	423 324	414 422
Industri	-	-	-	-	-
Kecil	-	-	-	-	-
Besar	-	-	-	-	-
Khusus	-	-	-	-	-
Pelabuhan	-	-	-	-	-
Lainnya	-	-	-	-	-
Jumlah/Total	9 069 842	10 534 524	10 358 683	10 171 674	9 921 799

Catatan/Note: ...

Sumber/Source: PDAM/State of Drinking Water Company

Tabel
Table 6.9**Jumlah dan Nilai Bahan Kimia yang dipakai PDAM Kota Tebing Tinggi menurut Jenis Bahan Kimia, 2014-2020**
Number and Value of Chemical Used By Water Supply Enterprise in Tebing Tinggi Municipality By Chemical Type, 2014-2020

Tahun Year	Banyaknya Bahan Kimia yang dipakai Quantity of Chemical Used (kg)				Jumlah Nilai Bahan Kimia Total Value Of Chemical Used (000 Rp)
	Alumunium Sulfat Aluminium Sulfat	Kapur Tohor/ Quick Lime	Kaporit Chlorine	Lainnya Others	
(1)	(2)	(3)	(4)	(5)	(5)
2014	137 500	-	4 680	-	672 409
2015	136 500	-	4 380	-	698 316
2016	147 000	-	2 600	-	681 642
2017	179 000	-	2 295	-	785 372
2018	183 000	-	1 920	-	939 411
2019	175 000	-	1 440	-	1 031 327
2020	205 000	-	4 260	-	1 342 286

Catatan/Note: ...

Sumber/Source: PDAM/State of Drinking Water Company

BAB
Chapter

07

PARIWISATA
Tourism



Fasilitas Hotel dan Restoran
di Kota Tebing Tinggi **2020**



*Di Kota Tebing
Tinggi
terdapat*

14
Hotel

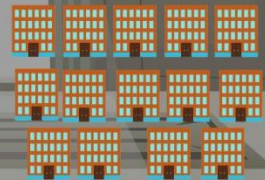

443
Kamar Hotel



712
Tempat Tidur



11
Restoran

PENJELASAN TEKNIS**TECHNICAL NOTES**

1. Wisatawan mancanegara (wisman) ialah setiap pengunjung yang mengunjungi suatu negara di luar tempat tinggalnya, didorong oleh satu atau beberapa keperluan tanpa bermaksud memperoleh penghasilan di tempat yang dikunjungi dan lamanya kunjungan tersebut tidak lebih dari satu tahun (12 bulan). Definisi ini mencakup 2 (dua) kategori wisatawan mancanegara, yaitu
 - a. Wisatawan (turis) ialah setiap pengunjung seperti definisi di atas yang tinggal paling sedikit 24 jam, akan tetapi tidak lebih dari 1 (satu) tahun di tempat yang dikunjungi, dengan maksud antara lain: berlibur, rekreasi, olah raga, bisnis, menghadiri pertemuan, studi, dan kunjungan dengan alasan kesehatan.
 - b. Excursionist ialah setiap pengunjung seperti definisi di atas yang tinggal kurang dari 24 jam di tempat yang dikunjungi (termasuk "Cruise passengers"). Cruise Passengers ialah setiap pengunjung yang tiba di suatu negara di mana mereka tidak menginap di akomodasi yang tersedia di negara tersebut, misalnya dengan kapal laut.
 2. Rata-rata lama tinggal adalah rata-rata waktu tinggal wisatawan mancanegara di Indonesia untuk
1. *An International Visitor is any person visiting a country other than his usual place of residence for any reason other than for earning income in the country visited, and the length of stay is no more than one year (12 months). This definition covers two categories of foreign visitors, namely :*
 - a. *"Tourist" is any visitor staying for at least 24 hours, but no more than one year, in the country visited, with the intention of visiting, and for any of these purposes: Pleasure, recreation and sports, Business, visiting friends and relatives, missions, attending meetings, conferences, visit for health reasons and study.*
 - b. *"Excursionist" is any visitor staying less than 24 hours in the country visited including, "Cruise Passengers", i.e. visitors arriving in a country without staying in any accommodation available in the visited country.*
 2. *Average length of stay is the average stay duration of foreign visitor in Indonesia for one trip.*

- satu kali kunjungan.
3. Usaha penyediaan akomodasi adalah usaha yang menyediakan pelayanan penginapan yang dapat dilengkapi dengan pelayanan pariwisata lainnya. Usaha penyediaan akomodasi dapat berupa hotel, vila, pondok wisata, bumi perkemahan, persinggahan karavan, dan akomodasi lainnya yang digunakan untuk tujuan pariwisata.
 4. Hotel adalah penyediaan akomodasi secara harian berupa kamar-kamar di dalam satu bangunan yang dapat dilengkapi dengan jasa pelayanan makan dan minum, kegiatan hiburan dan atau fasilitas lainnya. Hotel terdiri dari hotel berbintang dan hotel non- bintang.
 5. Hotel bintang adalah usaha penyediaan jasa pelayanan penginapan, makan minum serta jasa lainnya bagi umum dengan menggunakan sebagian atau seluruh bangunan. Usaha ini dikelola secara komersial serta memenuhi ketentuan persyaratan sebagai hotel bintang (termasuk berlian) yang ditetapkan dalam surat keputusan instansi yang membinanya. Misalnya hotel bintang lima, hotel bintang empat dan seterusnya.
 6. Tingkat penghunian kamar hotel adalah persentase
3. *The business of providing accommodation is a business that provides specialty services that can be equipped with other tourism services. It includes hotel, villa, cottage, camping, caravan stop, and other accommodation that are used for tourism purposes.*
 4. *Hotel is a daily supply of accommodation rooms within a building which can be equipped with eating and drinking services, entertainment activities and/or other facilities. Hotel consists of a classified hotel and a non-classified hotel.*
 5. *A star hotel is the business of providing an accommodation, eating and drinking as well as other services for the public by using a building or a part of a building. It is managed commercially and meets specified requirements as a star hotel (including diamonds) set forth in the decree of fostering agency. For example, five star hotel, four star hotel, and so on.*
 6. *Room occupancy rate is the number of room-nights occupied divided*

banyaknya malam kamar yang dihuni terhadap banyaknya malam kamar yang tersedia.

by the number of room-nights available, multiplied by 100 percent.

7. Rata-rata lamanya tamu menginap adalah banyaknya malam tempat tidur yang terpakai (malam tamu) dengan banyaknya tamu yang menginap di hotel atau akomodasi lainnya.

7. *Average length of stay is the number of bed-nights used (guest night) divided by the number of guests coming to spend the night at the accommodation.*

<https://tebingtinggikota.bps.go.id>

ULASAN

Di Kota Tebing Tinggi hanya terdapat 14 hotel. Semuanya adalah hotel non-bintang. Jumlah kamar hotel yang tersedia di Kota Tebing Tinggi sebanyak 443 dengan jumlah tempat tidur sebanyak 712 buah.

DESCRIPTION

In Tebing Tinggi Municipality, there are 14 hotels. All of them are non-starred hotel. There are 443 stay room which its total beds are 712 beds.

<https://tebingtinggikota.bps.go.id>

Gambar 7.1
Figures

Jumlah Kamar, dan Tempat Tidur Hotel yang Tersedia di Kota Tebing Tinggi, 2015-2020
Hotel Rooms and Beds Available in Tebing Tinggi Municipality, 2015-2020

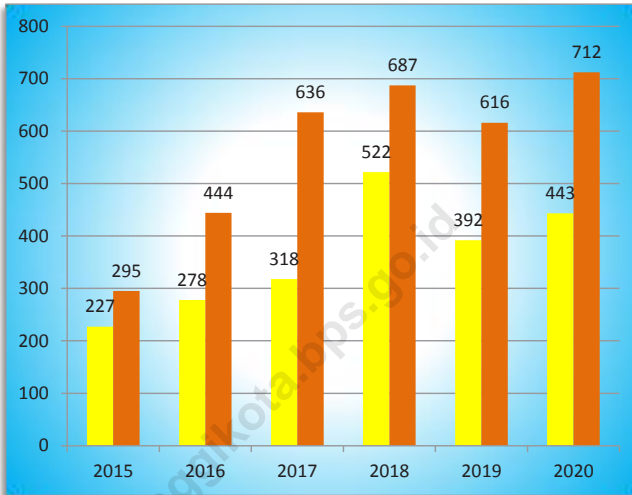

Sumber/Source : Survei Perusahaan/Usaha Jasa Akomodasi/Accommodation Services Establishment Survey

Tabel
Table 7.1**Banyaknya Restoran di Kota Tebing Tinggi, 2015-2020**
Number of Restaurants in Tebing Tinggi Municipality, 2015-2020

Tahun Year	Jumlah Restoran Number of Restaurants
(1)	(2)
2015	12
2016	11
2017	7
2018	3
2019	2
2020	11

Catatan/Note: ...

Sumber/Source: Dinas Penanaman Modal dan Pelayanan Perizinan Terpadu Satu Pintu /One Stop Service Integrated Investment and Licensing Service Office

Tabel
Table 7.2

Banyaknya Hotel di Kota Tebing Tinggi, 2015-2020
Number of Hotel in Tebing Tinggi Municipality, 2015-2020

Tahun Year	Hotel Hotel	
	Berbintang Starred	Non-Bintang Non-Starred
(1)	(2)	(3)
2015	-	9
2016	-	9
2017	-	11
2018	-	12
2019	-	12
2020	-	14

Catatan/Note: ...

Sumber/Source: Survei Perusahaan/Usaha Jasa Akomodasi/Accommodation Services Establishment Survey

Tabel
Table 7.3**Akomodasi, Kamar, dan Tempat Tidur yang Tersedia di Kota Tebing Tinggi, 2015-2020**
Accommodation, Rooms and Beds Available in Tebing Tinggi Municipality, 2015-2020

Tahun Year	Akomodasi Accommodation	Kamar Room	Tempat Tidur Bed
(1)	(2)	(3)	
2015	-	227	295
2016	-	278	444
2017	-	318	636
2018	-	522	687
2019	-	392	616
2020	-	443	712

Catatan/Note: ...

Sumber/Source: Survei Perusahaan/Usaha Jasa Akomodasi/Accommodation Services Establishment Survey

TRANSPORTASI DAN KOMUNIKASI

Transportation and Communication



Jumlah Kecelakaan Lalu Lintas dan Kerugiannya

Number of Traffic Accident and Damage

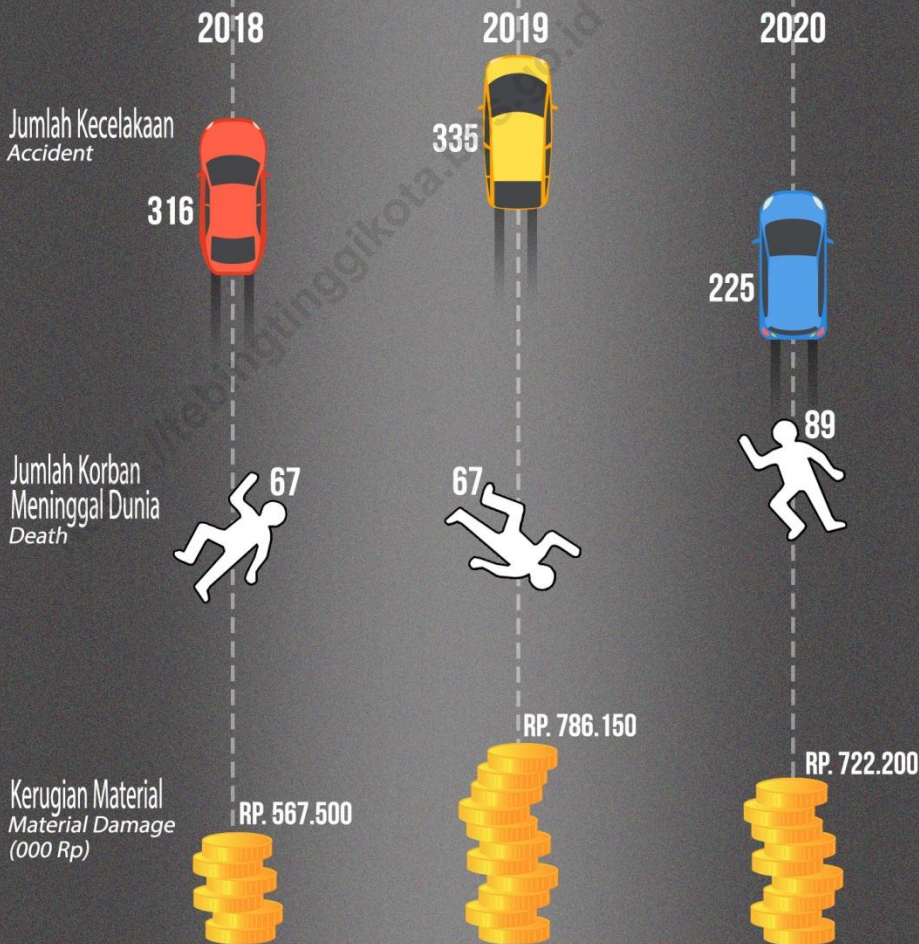

PENJELASAN TEKNIS

1. Kendaraan bermotor adalah setiap kendaraan yang digerakkan oleh peralatan teknik yang ada pada kendaraan tersebut, biasanya digunakan untuk angkutan orang atau barang di atas jalan raya selain kendaraan yang berjalan di atas rel. Kendaraan bermotor yang dicatat adalah semua jenis kendaraan kecuali kendaraan bermotor TNI/Polri dan Korps Diplomatik.
2. Mobil penumpang adalah setiap kendaraan bermotor yang dilengkapi dengan tempat duduk untuk sebanyak-banyaknya delapan orang, tidak termasuk tempat duduk untuk pengemudi, baik dilengkapi atau tidak dilengkapi bagasi.
3. Mobil bis adalah setiap kendaraan bermotor yang dilengkapi dengan tempat duduk untuk lebih dari delapan orang, tidak termasuk tempat duduk untuk pengemudi, baik dilengkapi atau tidak dilengkapi bagasi.
4. Mobil truk adalah setiap kendaraan bermotor yang digunakan untuk angkutan barang, selain mobil penumpang, mobil bis dan kendaraan bermotor roda dua.
5. Kantor Pos adalah tempat pemberi pelayanan komunikasi

TECHNICAL NOTES

1. *Motor vehicles are any kind of vehicles motorized by machine set up in those vehicles, they are usually used for transporting peoples or goods on roads except vehicles moving along a railway line. The data cover all kinds of motor vehicles except those belong to Indonesia Army Force Indonesian State Police and Diplomatic Corps.*
2. *Passenger cars are any motor vehicles with no more than eight seats, excluding seat for driver, it can be with or without hoot.*
3. *Buses are large passenger cars having seats for more than eight passengers, excluding seat for driver, it can be with or without hoot.*
4. *Trucks are any motor vehicles used to transport goods excluding passenger cars, buses, and motorcycles.*
5. *Post Office is a service provider facility of written communication*

tertulis dan atau surat elektronik, layanan paket, layanan logistik, layanan transaksi keuangan, dan layanan keagenan pos untuk kepentingan umum. Rumah pos berfungsi sama seperti kantor pos dan kantor pos pembantu, bedanya rumah pos biasanya terletak di daerah terpencil.

and or electronic mail, parcel service, logistics services, financial transaction services, and postal services to the public. Postal house has the same function as the post office and subsidiary of post office, the difference is that postal house is usually located in remote areas.

6. Telekomunikasi adalah setiap pemancaran, pengiriman dan atau penerimaan dari setiap informasi dalam bentuk tanda-tanda, isyarat, tulisan, gambar, suara dan bunyi melalui sistem kawat, optik, radio atau sistem elektromagnetik lainnya.
 7. Jaringan telekomunikasi adalah rangkaian perangkat telekomunikasi dan kelengkapannya yang digunakan dalam bertelekomunikasi.
 8. Telepon tetap kabel dalam Susenas disebut telepon rumah adalah jaringan telekomunikasi menggunakan perangkat telepon tetap dengan kabel yang secara umum diatur oleh standar-standar teknis dengan menggunakan suatu nomor telepon, dikenal pula sebagai Public Switched Telephone Network (PSTN). Pada umumnya dimanfaatkan untuk telepon rumah dan jaringan internet, memiliki kemampuan menghantarkan sinyal dengan kuat dan jelas dengan biaya
6. *Telecommunication includes every transmitting, delivering and or receiving from every information of marking, signal, article, picture, sound and voice through strand of wire system, optic, radio or other electromagnetic system.*
 7. *Telecommunication network is peripheral network of telecommunication and its equipment used in the means of telecommunication.*
 8. *Fixed line telephone based on Susenas called home phone is a telecommunication network using fixed line telephone device which is generally regulated by technical standards, using a phone number, also known as the Public Switched Telephone Network (PSTN). It is generally used for home phone and Internet networks, has the ability to deliver a strong and clear signal with a relatively low cost.*

yang relatif lebih murah.

9. Internet adalah sebuah jaringan komputer publik di seluruh dunia. Internet menyediakan akses ke sejumlah layanan komunikasi termasuk World Wide Web dan membawa email, berita, hiburan dan file data.
9. *The internet is a worldwide public computer network. It provides access to a number of communication services including the World Wide Web and carries e-mail, news, entertainment and data files.*

<https://tebingtinggikota.bps.go.id>

ULASAN**DESCRIPTION**

Wilayah Kota Tebing Tinggi merupakan salah satu daerah perlintasan yang harus dilalui bagi kendaraan bermotor yang hendak keluar masuk ke Kota Medan.

Tebing Tinggi Municipality represent the trajectory city which must be passed by vehicle which in or out of Medan City.

Panjang jalan di Kota Tebing Tinggi tahun 2020 mencapai 247,25 Km, terdiri dari Jalan Negara 19,20 Km, Jalan Provinsi 5,00 Km, dan Jalan Kota 223,05 Km.

Length of road in Tebing Tinggi Municipality in 2020 up to 247.25 Km, consist from state road 19,20 Km, province road 5.00 Km, and city road 223.05 Km.

Selama tahun 2020 di Kota Tebing Tinggi terjadi kerusakan jalan. Pada tahun 2020 jalan yang berkondisi baik sepanjang 180,77 km, kondisi sedang 14,11 km, kondisi rusak sepanjang 10,96 km, dan sepanjang 17,20 km jalan rusak berat

During 2020, there is so much broken road. In 2020, road in good condition are 180.77 km, in moderate condition are 14.11 km, damage condition 10.96 km, and even 17.20 km is badly damaged.

Banyaknya kendaraan bermotor di kota Tebing Tinggi berjumlah 50.430. Jenis Kendaraan terbanyak adalah sepeda motor berjumlah 39.428 buah.

The number of vehicle in Tebing Tinggi Municipality were 50,430. The most kind of vehicle were motorcycle about 39,428.

Jumlah kecelakaan lalu lintas di Kota Tebing Tinggi pada tahun 2019 mengalami penurunan dibanding tahun 2019. Sepanjang tahun 2020 terjadi 252 kecelakaan dengan kerugian material mencapai 772,2 juta Rupiah.

Number of accident that happened in Tebing Tinggi Municipality in 2020 is decreasing from 2019. During the year 2020 occurred 252 accident with material loss amounted to 772.2 million rupiahs.

Pada tahun 2020, jumlah pengiriman pos terbanyak adalah jenis kilat khusus yang jumlahnya mencapai 4.748 pucuk surat. Sementara itu, frekwensi pengiriman wesel pos

In the year 2020 the biggest number of delivery are express mail with the amount up to 4,748 letters. Than delivery frequency of postal money are 10,928 with the value are 6,232,817,508 rupiahs.

ada sebanyak 10.928 dengan nilai 6.232.817.508 rupiah. Frekwensi penerimaan wesel pos ada sebanyak 2.542 dengan nilai 4.360.564.828 rupiah.

The received frequency of postal money are 2,357 with value are 4,360,564,828 rupiahs.

<https://tebingtinggikota.bps.go.id>

Gambar 8.1
Figures

Banyaknya Kendaraan Bermotor yang Mendaftar menurut Jenis Kendaraan di Kota Tebing Tinggi, 2016-2019
Number of Vehicle in Tebing Tinggi Municipality by Type (unit), 2016 - 2019

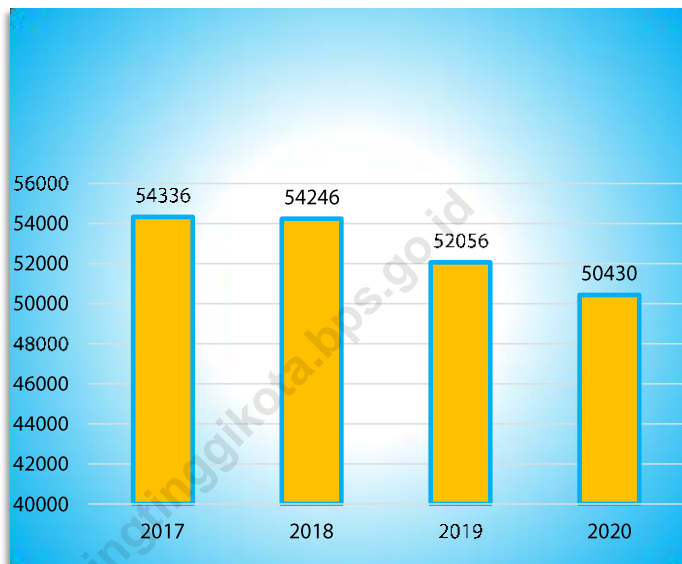

Sumber/Source : Samsat Kota Tebing Tinggi/ System Administration of One Roof Singularity of Tebing Tinggi Municipality

8.1 TRANSPORTASI TRANSPORTATION

Tabel 8.1.1 Panjang Jalan Menurut Tingkat Kewenangan Pemerintahan di Kota Tebing Tinggi (km), 2018–2020
Table Length of Roads by Level of Government Authority in Tebing Tinggi Municipality (km), 2018–2020

Tingkat Kewenangan Pemerintahan Level of Government Authority	2018	2019	2020
(1)	(2)	(3)	(4)
Negara/State	19,20	19,20	19,20
Provinsi/Province	5,00	5,00	5,00
Kota Municipality	223,05	223,05	223,05
Jumlah/Total	247,25	247,25	247,25

Catatan/Note: ...

Sumber/Source: Dinas Pekerjaan Umum dan Penataan Ruang Kota Tebing Tinggi/Public Job of Area and Spatial Planning Service of Tebing Tinggi Municipality

Tabel 8.1.2 Panjang Jalan Menurut Jenis Permukaan Jalan di Kota Tebing Tinggi (km), 2018–2020
Table Length of Roads by Type of Road Surface in Tebing Tinggi Municipality (km), 2018–2020

Jenis Permukaan Jalan Type of Road Surface	2018	2019	2020
(1)	(2)	(3)	(4)
Aspal/Paved	247,25	247,25	247,25
Kerikil/Gravel	-	-	-
Tanah/Soil	-	-	-
Lainnya/Others	-	-	-
Jumlah/Total	247,25	247,25	247,25

Catatan/Note: ...

Sumber/Source: Dinas Pekerjaan Umum dan Penataan Ruang Kota Tebing Tinggi/Public Job of Area and Spatial Planning Service of Tebing Tinggi Municipality

Tabel 8.1.3 Panjang Jalan Menurut Kondisi Jalan di Kota Tebing Tinggi (km), 2018–2020
Table *Length of Roads by Condition of Roads in Tebing Tinggi Municipality (km), 2018–2020*

Kondisi Jalan Condition of Roads	2018	2019	2020
(1)	(2)	(3)	(4)
Baik/Good	114,02	115,29	180,77
Sedang/Moderate	51,12	52,30	14,11
Rusak/Damage	51,96	50,13	10,96
Rusak Berat/Severely Damage	5,95	5,33	17,20
Jumlah/Total	223,05	223,05	223,05

Catatan/Note: ...

Sumber/Source: Dinas Pekerjaan Umum dan Penataan Ruang Kota Tebing Tinggi/*Public Job of Area and Spatial Planning Service of Tebing Tinggi Municipality*

Tabel 8.1.4 Panjang Jalan menurut Jenis dan Status di Kota Tebing Tinggi (km), 2020
Table 8.1.4 Length of Road in Tebing Tinggi Municipality by Its Type and Status (km), 2020

<i>Kedaaan Condition</i>	<i>Negara State</i>	<i>Propinsi Province</i>	<i>Kota City</i>	<i>Jumlah Total</i>
(1)	(2)	(3)	(4)	(5)
Jenis Permukaan/Type of Surface				
a. Aspal/Asphalt	19,20	5,00	223,05	247,25
b. Kerikil/Gravel	-	-	-	-
c. Tanah/Earth	-	-	-	-
d. Tidak Diperinci/Others	-	-	-	-
Kondisi Jalan/Condition of Road				
a. Baik/Good	19,20	-	180,77	199,97
b. Sedang/Moderate	-	5,00	14,11	19,11
c. Rusak/Damaged	-	-	10,96	10,96
d. Rusak Berat/Badly Damaged	-	-	17,20	17,20
e. Tidak Diperinci/Others	-	-	-	-
Kelas Jalan/Classification of Road				
a. Kelas I/1st Class	-	-	-	-
b. Kelas II/2nd Class	19,20	-	-	19,20
c. Kelas III/3th Class	-	-	-	-
Kelas 3A/3Ath Class	-	5,00	223,05	223,05
Kelas 3B/3Bth Class	-	-	-	-
Kelas 3C/3Cth Class	-	-	-	-
d. Tidak Diperinci/Others	-	-	-	-

Catatan/Note: ...

Sumber/Source: Dinas Pekerjaan Umum dan Penataan Ruang Kota Tebing Tinggi/Public Job of Area and Spatial Planning Service of Tebing Tinggi Municipality

Tabel
Table 8.1.5

**Banyaknya Kendaraan Bermotor yang Mendaftar
menurut Jenis Kendaraan di Kota Tebing Tinggi, 2017-
2020**
*Number of Vehicle in Tebing Tinggi Municipality by Type
(unit), 2017 - 2020*

<i>Kadaan Condition</i>	2017	2018	2019	2020
(1)	(2)	(3)	(4)	(5)
Sedan	273	304	307	289
Jeep	728	784	789	821
Bus	5 895	6.312	6 881	7 013
Pick Up/ Truck*	2 811	2.913	2 767	2 755
Truck	-	-	-	-
Alat Besar/Berat	2	1	1	-
Sepeda Motor	44 334	43.661	41 094	39 428
Lainnya	293	271	217	124
Jumlah/Total	54 336	54 246	52 056	50 430

Catatan/Note: ...

Sumber/Source: Samsat Kota Tebing Tinggi/ System Administration of One Roof Singularity of Tebing Tinggi Municipality

Tabel 8.1.6 Jumlah Kendaraan Bermotor yang Terdaftar di Kota Tebing Tinggi, 2009-2020
Table *Number of Registered Vehicle in Tebing Tinggi Municipality, 2009 – 2020*

Tahun Year	Mobil Penumpang Passenger Car	Bus Bus	Mobil Truk Truck Wagon	Sepeda Motor Motor Cycle	Jumlah Total
(1)	(2)	(3)	(4)		
2009	3 615	397	3 901	64 485	72 398
2010	3 903	110	2 718	44 395	51 126
2011	4 180	89	2 797	44 905	51 971
2012	4 603	83	2 920	51 827	59 433
2013	4 930	85	2 917	52 330	60 262
2014	4 664	86	2 586	50 992	58 328
2015	5 688	107	2 874	50 576	59 246
2016	6 092	108	2 716	44 309	53 225
2017	6 783	113	2 811	44 627	54 334
2018	7 289	111	2.914	43.932	54.246
2019	7 879	98	2 767	41 311	52 055
2020	7 998	125	2 755	39 552	50 430

Catatan/Note: ...

Sumber/Source: Samsat Kota Tebing Tinggi/ System Administration of One Roof Singularity of Tebing Tinggi Municipality

Tabel
Table 8.1.7

Jumlah Kendaraan Bermotor Wajib Uji di Kota Tebing Tinggi menurut Jenis Kendaraan (Unit), 2010-2020
Number of Vehicle with Compulsory Test in Tebing Tinggi Municipality by Its Type (unit), 2010 – 2019

Tahun Year	Mobil Gerobak Truck Wagon	Mobil Bus Bus	Mobil Penumpang Passenger Car
(1)	(2)	(3)	(4)
2010	1 467	149	412
2011	2 470	82	357
2012	4 037	223	404
2013	1 784	118	284
2014	2 054	170	305
2015	2 874	208	4 939
2016	3 881	247	259
2017	3 761	227	180
2018	1 961	211	151
2019	1 815	173	146
2020	2 544	186	114

Catatan/Note: ...

Sumber/Source: Dinas Perhubungan Kota Tebing Tinggi/Traffic and Transportation Road Service of Tebing Tinggi Municipality

Tabel 8.1.8 Jumlah Kecelakaan Lalu Lintas dan Kerugian pada Wilayah Hukum Kota Tebing Tinggi, 2018-2020
Number of Traffic Accident and Damage in Tebing Tinggi Municipality, 2018- 2020

Tahun Year	2018	2019	2020
(1)	(2)	(3)	(4)
Jumlah Kecelakaan Accident	316	335	252
Jumlah Korban Victim	562	628	425
a. Meninggal/ <i>Death</i>	67	67	89
b. Luka Berat/ <i>Seriously Injured</i>	14	7	3
c. Luka Ringan/ <i>Lghtly Injured</i>	481	554	333
Kerugian Material Material Damage (000 Rp)	567 500	786 150	772 200

Catatan/Note: ...

Sumber/Source: Satlantas Kota Tebing Tinggi/Traffic Set of Tebing Tinggi Municipality

8.2 KOMUNIKASI COMMUNICATION

Tabel 8.2.1 **Produksi Pos menurut Jenisnya di Kota Tebing Tinggi, 2018-2020**
Table 8.2.1 **Posts Production by Kind in Tebing Tinggi Municipality, 2018-2020**

Kecamatan Subdistrict	Satuan	2018	2019	2020
(1)	(2)	(3)	(4)	(5)
I. Surat Pos				
a. Dalam Negeri				
- Biasa	Rupiah	909	2 185	-
- Tercatat	Lembar	219	-	-
- Kilat Biasa	Lembar	1 034	-	-
- Kilat Khusus	Lembar	26 207	4 521	4 748
- Express	Lembar	17 946	6 426	-
- Kilat Tercatat	Lembar	-	-	-
- <i>Faximile</i>	Lembar	-	-	-
b. Luar Negeri				
- Biasa	Lembar	-	-	-
- Tercatat	Lembar	-	106	-
II. Paket Pos				
a. Dalam Negeri	Kg	2 626	3 545	2 973
b. Luar Negeri	Kg	2 117	2 858	1 841
III. Wesel Pos				
1. Dikirim	Rupiah	4 319 978 157	7 002 278 332	6 232 817 508
2. Dibayar	Rupiah	7 276 656 826	4 650 269 815	4 300 564 828

Catatan/Note: ...

Sumber/Source: PT. Pos Indonesia Tebing Tinggi/*Tebing Tinggi Post Office*

Tabel
Table 8.2.2**Banyaknya Pengiriman dan Penerimaan Paket Pos dan Surat Kilat di Kota Tebing Tinggi menurut Kecamatan, 2020**
Number of Parcel Post and Express Mail Sent and Received in Tebing Tinggi Municipality by Subdistrict, 2020

Kecamatan Subdistrict	Paket Pos Parcel Post		Surat Kilat Express Mail	
	Pengiriman Sent	Penerimaan Received	Pengiriman Sent	Penerimaan Received
(1)	(2)	(3)	(4)	(5)
Padang Hulu	976	2 130	-	-
Rambutan	1 171	2 557	-	-
Padang Hilir	1 099	2 398	-	-
Tebing Tinggi Kota	825	1 802	-	-
Bajenis	1 227	2 678	-	-
Kota Tebing Tinggi	5 298	11 565	-	-

Catatan/Note: ...

Sumber/Source: PT. Pos Indonesia Tebing Tinggi/Tebing Tinggi Post Office

Tabel
Table 8.2.3

Banyaknya Pengiriman dan Penerimaan Paket Pos dan Surat Kilat di Kota Tebing Tinggi menurut Kecamatan, 2020
Number of Parcel Post and Express Mail Sent and Received in Tebing Tinggi Municipality by Subdistrict, 2020

Kecamatan Subdistrict	Surat Kilat Khusus <i>Special Express Mail</i>		Surat Biasa <i>General Mail</i>		Surat Tercatat <i>Registered Mail</i>	
	Pengiriman <i>Sent</i>	Penerimaan <i>Received</i>	Pengiriman <i>Sent</i>	Penerimaan <i>Received</i>	Pengiriman <i>Sent</i>	Penerimaan <i>Received</i>
(1)	(2)	(3)	(4)	(5)	(6)	(7)
Padang Hulu	875	3 728	-	-	-	-
Rambutan	1 048	4 474	-	-	-	-
Padang Hilir	985	4 198	-	-	-	-
Tebing Tinggi Kota	743	3 153	-	-	-	-
Bajenis	1 097	4 687	-	-	-	-
Kota Tebing Tinggi	4 748	20 240	-	-	-	-

Catatan/Note: ...

Sumber/Source: PT. Pos Indonesia Tebing Tinggi/Tebing Tinggi Post Office

Tabel
Table 8.2.4**Banyaknya Pengiriman dan Penerimaan Wesel Pos di Kota Tebing Tinggi menurut Kecamatan, 2020**
Number of Postal Money Order Received and Sent in Tebing Tinggi Municipality by Subdistrict, 2020

Kecamatan Subdistrict	Pengiriman Sent		Penerimaan Received	
	Frekuensi Frequency	Nilai Value (Rp)	Frekuensi Frequency	Nilai Value (Rp)
(1)	(2)	(3)	(4)	(5)
Padang Hulu	2 013	1 148 150 594	468	803 261 942
Rambutan	2 416	1 377 780 712	562	963 914 330
Padang Hilir	2 266	1 292 489 525	527	904 243 443
Tebing Tinggi Kota	1 702	971 007 359	396	379 330 100
Bajenis	2 531	1 443 389 318	589	1 009 815 013
Kota Tebing Tinggi	10 928	6 232 817 508	2 542	4 360 564 828

Catatan/Note: ...

Sumber/Source: PT. Pos Indonesia Tebing Tinggi/Tebing Tinggi Post Office

Tabel 8.2.5 Potensi ODP Aktif di Kota Tebing Tinggi, 2020
Table *ODP Optical Distribution Point activated in Tebing Tinggi Municipality, 2020*

Jenis layanan <i>Kind of Services</i>	Jumlah Pelanggan <i>Total</i>	Persentase <i>Percentage</i>
(1)	(2)	(3)
Pengguna Telepon dan Internet <i>Telephone and Internet Customers</i>		
Telepon/ <i>Telephone</i>	3 576	54,5
Internet/ <i>Internet</i>	3 475	45,5
Segmentasi Pelanggan/ <i>Customers Segmented</i>		
Bisnis/ <i>Bussiness</i>	761	10,3
Dinas Rumah/ <i>Government Residence</i>	15	0,2
Pemerintahan/TNI/Polri/ <i>Government</i>	98	1,3
Primer Cluster	378	5,1
Perumahan/ <i>Residential</i>	6072	82,8
Paket Layanan Indihome/ <i>Indihome Service Pack</i>		
1P (Paket Telepon)	162	2,6
2P (Paket Telepon dan Wifi)	3727	61,3
3P (Paket Telepon, Wifi dan UseeTV)	2183	35,9

Catatan/Note: ...

Sumber/Source: Plasa Telkom Unit Layanan Tebing Tinggi/Telkom Plaza by Services Area of Tebing Tinggi



**POSISI DANA
SIMPANAN PADA
BANK UMUM DAN
BPR DI KOTA TEBING
TINGGI TAHUN 2020**

4,77
triliun rupiah



2,82
triliun rupiah



TABUNGAN

1,58
triliun rupiah



**SIMPANAN
BERJANGKA**

0,38
triliun rupiah



GIRO

**Dana Simpanan
pada Bank
Umum dan BPR**

PENJELASAN TEKNIS**TECHNICAL NOTES**

- | | |
|---|---|
| <p>1. Data statistik perbankan bersumber dari Bank Indonesia</p> <p>2. Kantor bank terdiri dari Kantor Cabang (KC), Kantor Cabang Pembantu (KCP), dan kantor di bawah KCP.</p> <p>3. Menurut Bank Indonesia sesuai UU Perbankan 1992, struktur perbankan di Indonesia, terdiri atas bank umum dan BPR. Perbedaan utama bank umum dan BPR adalah dalam hal kegiatan operasionalnya. BPR tidak dapat menciptakan uang giral, dan memiliki jangkauan dan kegiatan operasional yang terbatas. Selanjutnya, dalam kegiatan usahanya dianut dual bank system, yaitu bank umum dapat melaksanakan kegiatan usaha bank konvensional dan atau berdasarkan prinsip syariah. Sementara prinsip kegiatan BPR dibatasi pada hanya dapat melakukan kegiatan usaha bank konvensional atau berdasarkan prinsip syariah.</p> <p>4. Rumah gadai atau pegadaian adalah individu atau lembaga yang menawarkan pinjaman uang kepada masyarakat dengan jaminan benda milik masyarakat yang ingin meminjam uang tersebut. Bila suatu barang digadaikan untuk mendapatkan</p> | <p>1. <i>Banking statistics are obtained from the Bank Indonesia.</i></p> <p>2. <i>Bank offices consist of branch office (KC), sub branch office (KCP) and offices under KCP.</i></p> <p>3. <i>According to Bank Indonesia in accordance with the Banking Act 1992 [10], the banking structure in Indonesia consists of commercial banks and rural banks. The main difference between commercial banks and rural banks is in terms of operational activities. BPRs cannot create demand deposits, and have limited scope and operational activities. Furthermore, in its business activities the dual bank system is adopted, ie commercial banks can carry out conventional bank business activities and or based on sharia principles. While the principle of BPR activities is limited to only being able to conduct conventional bank business activities or based on sharia principles.</i></p> <p>4. <i>A pawnshop or pawnshop is an individual or institution that offers loans to the community with collateral that belongs to the people who want to borrow the money. If an item is mortgaged to obtain a money loan, then after the specified time the pawn may</i></p> |
|---|---|

pinjaman uang, maka setelah waktu yang ditentukan pegadai boleh membeli kembali barang yang digadaikan ditambah dengan biaya atau bunga sebagai keuntungan pihak pegadaian. Rentang waktu, besaran bunga, diatur oleh hukum setempat atau oleh kebijakan pegadaian tersebut.

buy back the pawned item plus costs or interest as a pawnshop's profit. The timeframe, the amount of interest, is governed by local law or by the pawnshop policy.

5. Koperasi di Indonesia, menurut UU tahun 1992, didefinisikan sebagai badan usaha yang beranggotakan orang-seorang atau badan hukum koperasi dengan melandaskan kegiatannya berdasarkan prinsip-prinsip koperasi sekaligus sebagai gerakan ekonomi rakyat yang berdasar atas asas kekeluargaan. Di Indonesia, prinsip koperasi telah dicantumkan dalam UU No. 12 Tahun 1967 dan UU No. 25 Tahun 1992.. Prinsip koperasi di Indonesia kurang lebih sama dengan prinsip yang diakui dunia internasional dengan adanya sedikit perbedaan, yaitu adanya penjelasan mengenai SHU (Sisa Hasil Usaha).

5. *Cooperatives in Indonesia, according to the 1992 Law, are defined as business entities whose members are cooperative persons or legal entities by basing their activities based on cooperative principles as well as a people's economic movement based on the principle of kinship. In Indonesia, the principle of cooperatives has been included in the Law No. 12 of 1967 and Law No. 25 of 1992 The principle of cooperatives in Indonesia is more or less the same as internationally recognized principles with a slight difference, namely an explanation of SHU (Remaining Operating Results).*

ULASAN**DESCRIPTION****Perbankan**

Posisi dana simpanan pada Bank umum dan BPR di Kota Tebing Tinggi pada tahun 2020 mencapai 4,76 triliun rupiah. Jumlah ini turun sekitar 15,97 persen dari posisi akhir tahun 2019 yakni sebesar 5,52 triliun rupiah. Peningkatan terjadi pada kredit yang disalurkan. Pada akhir tahun 2019, posisi kredit yang diberikan berada pada posisi 2,79 triliun rupiah, atau naik sekitar 1,08 persen dari tahun 2019.

Sementara itu persentase posisi pinjaman terhadap posisi simpanan pada akhir tahun 2020 sebesar 59,57 persen. Keadaan ini lebih tinggi dari posisi akhir tahun 2019 yang sebesar 50,05 persen.

Dana simpanan pada bank umum dan BPR tahun 2020 di Kota Tebing Tinggi utamanya berupa Tabungan sebesar 59,13 persen, Simpanan Berjangka sekitar 33,06 persen, sedangkan sisanya 7,8 persen dalam bentuk giro.

Kredit yang disalurkan oleh bank umum dan BPR di Kota Tebing Tinggi umumnya untuk keperluan modal kerja (33,21 persen) dan konsumsi (53,71 persen), sedangkan yang digunakan sebagai investasi hanya 13,08 persen.

Pegadaian

Jumlah nasabah perum pegadaian di Kota Tebing Tinggi terus mengalami fluktuasi dalam tiga tahun terakhir.

Banking

Outstanding of Private Deposit in Commercial and Rural Banks in Tebing Tinggi Municipality in 2020 reaches 4.76 trillion rupiah . This number is decreasing about 15.97 percent from end of previous year which in the level 5.52 trillion rupiah. The increase occurred in loans. In the end of 2020, credit position which given are 2.79 trillion rupiah, or increase about 1.08 percent from last position in 2019.

Meanwhile, percentage of outstanding of private deposit to outstanding of loan in the end of 2020 are 58.57 percent . This condition lower than 2019 which 50.05 percent.

Bank's fund in banking of Tebing Tinggi Municipality in 2020 mostly in saving which is 59.13 percent, time deposit 33.06 percent, others 7.8 percent demar deposit.

Credit which in Commercial and Rural Bank's in Tebing Tinggi Municipality mosly for working capital (33.21 percent), and consumption (53,71 percent), for investment only 13.08 percent.

Pawnshop

The number of costumer of pawnshop in Tebing Tinggi Municipality increase in last three years. In 2020, the number

Pada tahun 2020 jumlah nasabah mencapai 59.432 nasabah, atau meningkat sebanyak 522 nasabah (0,87%) dari tahun 2019.

Jumlah nasabah yang meningkat diikuti dengan pemberian kredit mengalami peningkatan. Nilai pemberian kredit Perum Pegadaian pada tahun 2020 mencapai 195,4 milyar rupiah

Koperasi

Di tahun 2020, terdapat 232 koperasi yang berada di kota Tebing Tinggi. Kecamatan Tebing Tinggi Kota adalah kecamatan dengan jumlah koperasi terbanyak di Kota Tebing Tinggi yakni sebanyak 83 unit.

Berdasarkan banyaknya simpanan koperasi menurut kecamatan di Kota Tebing Tinggi, Tebing Tinggi Kota adalah kecamatan dengan simpanan terbanyak yakni sebesar 681.468 milyar rupiah.

Pada tahun 2020 jumlah koperasi di Kota Tebing Tinggi yang tercatat pada Dinas Perdagangan Kota Tebing Tinggi sebanyak 232 unit dengan jumlah anggota 145.646 orang.

Selain itu, jumlah pinjaman juga mengalami peningkatan pada tahun 2020. Nilai pinjaman pada tahun 2020 mencapai 549,76 milyar rupiah.

of costumer reaches 58,954 costumer, or increases as much as 522 costumer (0.87%) from 2019.

Added number of customers followed by increased the value of the credit has decreased. In 2020 value of credits pawnshop service office reaches 195.4 billion rupiah

Cooperative

In 2020, there were 232 cooperatives in Tebing Tinggi Municipality. Tebing Tinggi Kota Subdistrict was the subdistrict with the highest number of coopretives in Tebing Tinggi Municipality which amount of 83 units.

Based on the amount of savings of the cooperatives by Subistrict in Tebing Tinggi Municipality, Tebing Tinggi Kota was the subdistrict with the largest deposits with the amount of 681,468 billion rupiahs.

In 2019, number of cooperative in Tebing Tinggi Municipality which registered in cooperative, Industry, and Trade Representative office in Tebing Tinggi Municipality are 232 units with 145,646 members.

Besides that, number of credit value had decreased in 2020. That value reached 549.76 billion rupiahs.

Gambar 9.1
Figures

Jumlah Koperasi menurut Jenis Koperasi dan Kecamatan di Kota Tebing Tinggi, 2020
Number of Cooperative by Type and Subdistrict in Tebing Tinggi Municipality, 2020

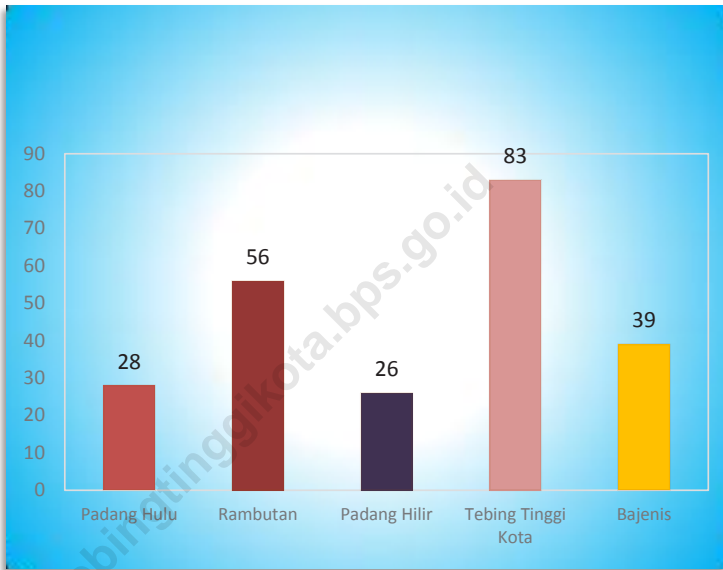

Sumber/Source : Dinas Perdagangan Kota Tebing Tinggi/Trade Representative Office of Tebing Tinggi Municipality

Tabel
Table 9.1

Posisi Simpanan Masyarakat dan Pinjaman yang Diberikan Dalam Rupiah dan Valas Pada Bank Umum dan BPR di Kota Tebing Tinggi (Juta Rupiah), 2017-2020
Position of Private Deposit and Loans in Rupiahs and Foreign Currency of Commercial and Rural Banks in Tebing Tinggi Municipality (Miliom Rupiahs), 2017-2020

Akhir Tahun End of Year	Posisi Simpanan Masyarakat Outstanding of Private Deposit	Posisi Pinjaman yang diberikan Outstanding of Loan	Persentase Pinjaman terhadap Simpanan Percentage of Loan to Private Deposit
(1)	(2)	(3)	(4)
2017	4 558 702	2 382 273	52,26
2018	6 463 897	2 610 235	40,38
2019	5 516 943	2 760 959	50,05
2020	4 767 721,78	2 792 311,62	58,57

Catatan/Note: ...

Sumber/Source: Bank Indonesia Medan

Tabel
Table 9.2

Posisi Simpanan Masyarakat dalam Rupiah dan Valas pada Bank Umum dan BPR di Kota Tebing Tinggi (Juta Rupiah), 2017-2020
Outstanding of Private Deposit in Rupiah and Foreign Currency of Commercial and Rural Banks by Its Type in Tebing Tinggi Municipality (Milion Rupiahs), 2017-2020

Akhir Tahun <i>End of Year</i>	Jenis Simpanan/ <i>Type</i>			Jumlah <i>Total</i>
	Giro <i>Demar Deposit</i>	Simpanan Berjangka <i>Time Deposit</i>	Tabungan <i>Saving</i>	
(1)	(2)	(3)	(4)	(5)
2017	551 556	1 532 799	2 474 347	4 558 702
2018	245 276	3 879 355	2 339 266	6 463 897
2019	640 273	2 416 438	2 460 232	5 516 943
2020	372 140,96	1 576 460,33	2 819 120,50	4 767 721,78

Catatan/Note: ...

Sumber/Source: Bank Indonesia Medan

Tabel
Table 9.3

Posisi Pinjaman yang diberikan dalam Rupiah dan Valas pada Bank Umum dan BPR menurut Jenis Penggunaan di Kota Tebing Tinggi (Juta Rupiah), 2017-2020
Outstanding of Loan in Rupiah and Foreign Currency of Commercial and Rural Banks by Its Type in Tebing Tinggi Municipality (Milion Rupiahs), 2017-2020

Akhir Tahun <i>End of Year</i>	Jenis Penggunaan/ <i>Type</i>			Jumlah <i>Total</i>
	Modal Kerja <i>Working Capital</i>	Investasi <i>Investment</i>	Konsumsi <i>Consumption</i>	
(1)	(2)	(3)	(4)	(5)
2017	835 632	334 649	1 211 993	2 382 273
2018	863 129	333 242	1 413 864	2 610 235
2019	867 796	379 229	1 513 934	2 760 959
2020	927 429	365 208	1 499 674	2 792 312

Catatan/*Note*: ...Sumber/*Source*: Bank Indonesia Medan

Tabel
Table 9.4

Posisi Pinjaman yang Diberikan Dalam Rupiah dan Valas Pada Bank Umum dan BPR menurut Sektor Ekonomi di Kota Tebing Tinggi (Juta Rupiah), 2017-2020
Outstanding of Loan in Rupiah and Foreign Currency of Commercial and Rural Banks by Economic Sector in Tebing Tinggi Municipality (Milion Rupiahs), 2017-2020

Sektor Ekonomi <i>Economic Sector</i>	Jenis Penggunaan / <i>Type</i>			
	2017	2018	2019	2020
(1)	(2)	(3)	(4)	(5)
Pinjaman Berdasarkan Lapangan Usaha	1 170 280,86	1 196 370,49	1 247 024,72	1 292 637,09
Pertanian, Kehutanan & Perikanan	33 847,98	29 094,77	30 268,85	50 569,78
Pertambangan dan Penggalian	-	298,65	464,16	28 397,49
Industri Pengolahan	311 834,87	331 145,55	349 541,46	360 549,26
Pengadaan Listrik dan Gas	189,3	438,39	62,94	246,86
Pengadaan Air, Pengelolaan Sampah, Limbah dan Daur Ulang	430,49	713,20	1 514,28	1 298,52
Konstruksi	71 834,5	115 923,31	107 893,30	81 057,00
Perdagangan Besar dan Eceran, Reparasi Mobil dan Motor	643 659,63	590 054,60	576 377,55	607 678,31
Transportasi dan Pergudangan	7 632,7	14 722,80	18 258,68	7 358,82
Penyediaan Akomodasi dan Makan Minum	12 612,54	15 355,50	18 355,94	24 309,69
Informasi dan Komunikasi	964,2	1 603,35	1 023,29	930,19
Jasa Keuangan dan Asuransi	5 522,91	3 605,72	628,94	305,42
Real Estate	1 435,6	1 827,54	11 117,33	5 605,69
Jasa Perusahaan	4 541,71	5 470,24	31 736,18	30 220,97
Administrasi Pemerintahan, Pertahanan dan Jaminan Sosial Wajib	51,5	29,54	62,48	62,48
Jasa Pendidikan	8 014,47	8 969,81	8 184,53	8 956,63
Jasa Kesehatan dan Kegiatan Lainnya	11 334,0	10 475,14	13 665,35	10 824,84
Jasa Lainnya	56 374,35	66 645,39	77 869,46	74 265,14
Pinjaman Kepada Bukan Lapangan Usaha	1 211 992,52	1 413 864,31	1 513 934,06	1 499 674,53
Rumah Tinggal	213 553,4	324 172,31	364 006,78	347 205,84
Flat Apartemen	7 501,72	8 024,59	4 557,05	3 899,25
Rumah Toko (Ruko) dan Rumah Kantor (Rukan)	55 475,4	43 598,63	37 351,14	28 944,49
Kendaraan Bermotor	78 600,38	80 519,66	71 305,19	46 747,61
Lainnya	856 861,59	957 549,11	1 036 713,91	1 072 877,34
Jumlah/Total	2 382 273,38	2 610 234,80	2 760 958,77	2 792 311,62

Catatan/Note: ...

Sumber/Source: Bank Indonesia Medan

Tabel
Table 9.5

Banyaknya Nasabah dan Besarnya Nilai Pemberian Kredit serta Pelunasannya di Perum Pegadaian Kota Tebing Tinggi, 2020
Number of Customer Credit Value, and Paid of Credit Value In Pawnshop Service Office of Tebing Tinggi Municipality, 2020

Bulan Month	Pemberian Kredit Credit Given		Pelunasan Paid Of	
	Nasabah Number of Customer	Nilai Credit Value (000 Rp)	Nasabah Number of Customer	Nilai Credit Value (000 Rp)
(1)	(2)	(3)	(4)	(5)
Januari/January	5 421	16 098 550	4 762	15 090 431
Pebruari/February	4 202	15 045 600	5 230	15 022 470
Maret/March	5 101	15 109 500	4 339	14 020 620
April/April	4 570	15 994 000	4 422	14 888 010
Mei/May	4 709	15 830 450	5 011	14 740 000
Juni/June	5 210	14 879 090	4 558	15 210 990
Juli/July	4 532	16 353 270	4 602	15 669 050
Agustus/August	4 909	16 435 200	4 091	14 445 880
September/September	4 387	16 400 350	4 527	15 030 020
Oktober/October	5 409	17 994 230	4 843	15 332 410
Nopember/November	5 708	18 025 090	5 032	14 222 770
Desember/December	5 274	17 260 360	5 301	15 233 040
Jumlah/Total	59 432	195 425 690	56 718	178 905 691

Catatan/Note: ...

Sumber/Source: Perum Pegadaian Tebing Tinggi/Pawnshop Service Office of Tebing Tinggi Municipality

Tabel
Table 9.6**Perkembangan Operasional Perum Pegadaian Kota
Tebing Tinggi, 2020**
*Operational Progress of Pawnshop Service Of Tebing Tinggi
Municipality, 2020*

Bulan Month	Lelang Auctions		Tunggakan Arrears	
	Barang jaminan Collateral	Nilai Credit Value (000 Rp)	Barang jaminan Collateral	Nilai Credit Value (000 Rp)
(1)	(2)	(3)	(4)	(5)
Januari/January	255	457 020	16 213	47 629 605
Pebruari/February	311	551 820	14 874	47 100 915
Maret/March	349	505 850	15 287	47 683 945
April/April	290	422 020	15 145	48 367 915
Mei/May	367	509 250	14 476	48 949 115
Juni/June	-	-	15 128	48 617 215
Juli/July	406	630 230	14 652	48 671 205
Agustus/August	375	350 910	15 095	50 309 615
September/September	302	490 560	14 653	51 189 385
Oktober/October	221	445 020	14 998	53 406 185
Nopember/November	256	390 680	15 418	56 817 825
Desember/December	245	511 940	15 146	58 333 205
Jumlah/Total	3 377	5 265 300	181 085	607 076 130

Catatan/Note: ...

Sumber/Source: Perum Pegadaian Tebing Tinggi/Pawnshop Service Office of Tebing Tinggi Municipality

Tabel
Table 9.7**Jumlah Koperasi dan Anggota Koperasi di Kota Tebing Tinggi Menurut Jenis Koperasi, 2020**
Number of Cooperatives and Cooperative Members in Tebing Tinggi Municipality by Its Type, 2020

Jenis Koperasi Type Of Cooperatives	Jumlah Koperasi Number of Cooperatives	Anggota Koperasi / Memberships (Orang / Persons)		
		Penuh Full Memberships	Calon Prospective Members	Jumlah Total
(1)	(2)	(3)	(4)	(5)
Pegawai Negeri	29	2 956	-	2 956
ABRI	1	856	-	856
Pensiunan	3	122	-	122
Karyawan	41	1 169	-	1 169
Serba Usaha	101	2 412	-	2 412
INKRA	3	-	-	-
Simpan Pinjam	14	135 860	-	135 860
Angkutan	4	432	-	432
Koppas	3	146	-	146
Sekolah	3	-	-	-
Wanita	3	57	-	57
KUD	1	-	-	-
Konstruksi	1	-	-	-
Kopentren	1	-	-	-
Kepolisian	1	834	-	834
Pemuda	2	-	-	-
Koptan	1	397	-	397
Kaki Lima	1	-	-	-
Koperasi Sekunder	2	32	-	32
Koperasi Lain	17	371	-	371
Jumlah/Total	232	145 644	-	145 644

Catatan/Note: ...

Sumber/Source: Dinas Perdagangan Kota Tebing Tinggi/Trade Representative Office of Tebing Tinggi Municipality

Tabel
Table 9.8**Besarnya Volume Usaha Koperasi dan Hasilnya di Kota Tebing Tinggi menurut Jenis Koperasi (Ribu Rupiah), 2020**
Omzet and Profit of Cooperatives in Tebing Tinggi Municipality by Its Type (Thousand Rupiahs), 2020

Jenis Koperasi Type Of Cooperatives	Penjualan Tradings	Pinjaman Credit Values	Sisa Hasil Usaha Profit
(1)	(2)	(3)	(4)
Pegawai Negeri	-	29 138 348	6 691 045
ABRI	171 355	3 024 977	779 177
Pensiunan	-	800 489	100 705
Karyawan	-	2 251 213	434 755
Serba Usaha	-	15 403 746	2 088 281
INKRA	-	-	-
Simpan Pinjam	-	490 333 083	130 298 734
Angkutan	-	61 953	42 938
Koppas	-	-	1 073
Sekolah	-	-	-
Wanita	-	350 804	84 092
KUD	-	-	-
Konstruksi	-	-	-
Kopentren	-	-	-
Kepolisian	9 126 907	8 297 197	1 820 410
Pemuda	-	-	-
Koptan	-	-	-
Kaki Lima	-	-	-
Koperasi Sekunder	-	93 702	22 815
Koperasi Lain	-	-	1 125 021
Jumlah/Total	9 298 262	549 755 514	143 489 044

Catatan/Note: ...

Sumber/Sourse: Dinas Perdagangan Kota Tebing Tinggi/Trade Representative Office of Tebing Tinggi Municipality

Tabel
Table 9.9

Banyaknya Koperasi dan Posisi Simpanan di Kota Tebing Tinggi menurut Jenis Simpanan dan Koperasi (Ribu Rupiah), 2020
Number of Cooperative Unit and Saving Position in Tebing Tinggi Municipality by Its Type (Thousand Rupiahs), 2020

Jenis Koperasi Type Of Cooperatives	Jumlah Koperasi	Simpanan Pokok	Simpanan Wajib	Simpanan Sukarela	Cadangan
(1)	(2)	(3)	(4)	(5)	(6)
Pegawai Negeri	29	73 398	10 309 094	5 095 873	3 104 560
ABRI	1	18 060	622 550	3 069 232	933 399
Pensiunan	3	3 473	168 730	-	113 266
Karyawan	41	6 606	390 316	425 687	80 716
Serba Usaha	101	56 646	1 354 959	378 177	950 360
INKRA	3	-	-	-	-
Simpan Pinjam	14	8 244 742	88 112 935	583 642 909	7 928 118
Angkutan	4	7 979	36 603	30 131	37 737
Koppas	3	-	-	-	-
Sekolah	3	-	-	-	-
Wanita	3	307	158 298	93 039	34 480
KUD	1	-	-	-	-
Konstruksi	1	-	-	-	-
Kopentren	1	-	-	-	-
Kepolisian	1	19 783	34 928 334	585 031	782 938
Pemuda	2	-	-	-	-
Koptan	1	-	-	-	-
Kaki Lima	1	-	-	-	-
Koperasi Sekunder	2	193	608 025	31 540	7 755
Koperasi Lain	17	-	-	-	-
Jumlah/Total	232	8 431 188	136 689 843	593 351 620	13 973 328

Catatan/Note: ...

Sumber/Source: Dinas Perdagangan Kota Tebing Tinggi/Trade Representative Office of Tebing Tinggi Municipality

Tabel
Table 9.10

Banyaknya Koperasi dan Posisi Hutang Piutang Koperasi di Kota Tebing Tinggi menurut Jenis Koperasi (Ribu Rupiah), 2020
Number of Cooperative Unit, Liability and Account Receivable Position in Tebing Tinggi Municipality by Its Type, 2020

Jenis Koperasi <i>Type Of Cooperatives</i>	Jumlah Koperasi <i>Number of Cooperatives</i>	Posisi/Position of		
		Dana-Dana <i>Funds</i>	Hutang <i>Liability</i>	Piutang <i>Account Receivable</i>
(1)	(2)	(3)	(4)	(5)
Pegawai Negeri	29	1 208 541	16 965 449	27 023 187
ABRI	1	63 757	71 070	3 089 721
Pensiunan	3	7 461	8 553	376 805
Karyawan	41	18 282	16 774	817 335
Serba Usaha	101	739 056	12 371 982	11 5126 556
INKRA	3	-	-	-
Simpan Pinjam	14	30 129 660	295 016 812	604 003 282
Angkutan	4	7 924	299 531	115 059
Koppas	3	-	156 476	-
Sekolah	3	-	-	-
Wanita	3	7 982	116 519	419 428
KUD	1	-	146 410	-
Konstruksi	1	-	-	-
Kopentren	1	-	-	-
Kepolisian	1	713 946	670 116	4 374 189
Pemuda	2	-	-	-
Koptan	1	-	443 187	-
Kaki Lima	1	-	-	-
Koperasi Sekunder	2	5 124	33 850	50 626
Koperasi Lain	17	-	-	-
Jumlah/Total	232	32 901 734	326 316 730	651 786 189

Catatan/Note: ...

Sumber/Source: Dinas Perdagangan Kota Tebing Tinggi/Trade Representative Office of Tebing Tinggi Municipality

Tabel
Table 9.11**Jumlah Koperasi menurut Jenis Koperasi dan Kecamatan di Kota Tebing Tinggi, 2020**
Number of Cooperative by Type and Subdistrict in Tebing Tinggi Municipality, 2020

Kecamatan Subdistrict	Jenis Koperasi						Jumlah
	KUD	KPN	KOPKAR	KOPPAS	KOPWAN	Lainnya	
(1)	(2)	(3)	(4)	(5)	(6)	(7)	(8)
Padang Hulu	-	-	3	-	1	24	28
Tebing Tinggi Kota	-	16	14	3	1	49	83
Rambutan	-	10	9	-	1	36	56
Bajenis	1	2	6	-	-	30	39
Padang Hilir	-	1	9	-	-	16	26
Kota Tebing Tinggi	1	29	41	3	3	155	232

Catatan/Note: ...

Sumber/Source: Dinas Perdagangan Kota Tebing Tinggi/Trade Representative Office of Tebing Tinggi Municipality

Tabel
Table 9.12**Jumlah Koperasi di Kota Tebing Tinggi menurut Sektor,
2016-2020**
**Number of Cooperative Unit in Tebing Tinggi Municipality
by Sector, 2016-2020**

Sektor Sector	2016	2017	2018	2019	2020
(1)	(2)	(3)	(4)	(5)	(6)
KUD/Koptan	1	1	1	1	1
Perkebunan Rakyat	-	-	-	-	-
Perikanan	-	-	-	-	-
Peternakan	1	1	1	1	1
Industri Kerajinan	3	3	3	3	3
Jasa / Simpan Pinjam	14	14	14	14	14
Golongan Fungsional	72	72	72	72	72
Konsumsi	1	1	1	1	1
Lain-lain	136	136	139	140	140
Jumlah/Total	228	228	231	232	232

Catatan/Note: ...

Sumber/Source: Dinas Perdagangan Kota Tebing Tinggi/Trade Representative Office of Tebing Tinggi Municipality

Tabel
Table 9.13**Banyaknya Unit Koperasi di Kota Tebing Tinggi menurut Kecamatan, 2016-2020**
Number of Cooperative Unit in Tebing Tinggi Municipality by Subdistrict, 2016-2020

Kecamatan Subdistrict	2016	2017	2018	2019	2020
(1)	(2)	(3)	(4)	(5)	(6)
Padang Hulu	25	25	27	28	28
Rambutan	56	56	56	56	56
Padang Hilir	25	25	26	26	26
Tebing Tinggi Kota	83	83	83	83	83
Bajenis	39	39	39	39	39
Kota Tebing Tinggi	228	228	231	232	232

Catatan/Note: ...

Sumber/Source: Dinas Perdagangan Kota Tebing Tinggi/Trade Representative Office of Tebing Tinggi Municipality

Tabel
Table 9.14**Simpanan Koperasi di Kota Tebing Tinggi menurut Kecamatan (Juta Rupiah), 2016-2020**
Cooperative Saving in Tebing Tinggi Municipality by Subdistrict (Milion Rupiahs), 2016 – 2020

Kecamatan Subdistrict	2016	2017	2018	2019	2020
(1)	(2)	(3)	(4)	(5)	(6)
Padang Hulu	365	402	442	486	534
Rambutan	28 057	30 863	33.949	37.344	41 078
Padang Hilir	412	453	499	548	603
Tebing Tinggi Kota	465 452	511 997	563.197	619 517	681 468
Bajenis	945	1 040	1.143	1.258	1 384
Kota Tebing Tinggi	495 231	544 754	599.230	659.153	725 068

Catatan/Note: ...

Sumber/Source: Dinas Perdagangan Kota Tebing Tinggi/Trade Representative Office of Tebing Tinggi Municipality

Tabel
Table 9.15**Jumlah Anggota Koperasi di Kota Tebing Tinggi menurut Kecamatan, 2016-2020**
Number of Cooperative Members in Tebing Tinggi Municipality by Subdistrict, 2016-2020

Kecamatan Subdistrict	2016	2017	2018	2019	2020
(1)	(2)	(3)	(4)	(5)	(6)
Padang Hulu	326	412	453	499	548
Rambutan	12 128	15 489	17 038	18 742	20 616
Padang Hilir	616	821	903	993	1 093
Tebing Tinggi Kota	85 567	91 652	100.817	110 899	121 989
Bajenis	841	1 052	1.157	1 273	1 400
Kota Tebing Tinggi	99 478	109 426	120.369	132 406	145 646

Catatan/Note: ...

Sumber/Source: Dinas Perdagangan Kota Tebing Tinggi/Trade Representative Office of Tebing Tinggi Municipality

Tabel
Table 9.16**Jumlah Anggota KUD di Kota Tebing Tinggi menurut Kecamatan, 2016-2020**
Number of Village Unit Cooperative Members in Tebing Tinggi Municipality by Subdistrict, 2016-2020

Kecamatan Subdistrict	2016	2017	2018	2019	2020
(1)	(2)	(3)	(4)	(5)	(6)
Padang Hulu	-	-	-	-	-
Rambutan	-	-	-	-	-
Padang Hilir	-	-	-	-	-
Tebing Tinggi Kota	-	-	-	-	-
Bajenis	43	43	43	43	43
Kota Tebing Tinggi	43	43	43	43	43

Catatan/Note: ...

Sumber/Source: Dinas Perdagangan Kota Tebing Tinggi/Trade Representative Office of Tebing Tinggi Municipality

BAB
Chapter

10

PENGELUARAN PENDUDUK
Population Expenditure



Rata-rata Pengeluaran Perkapita menurut
Kelompok Komoditas di Tebing Tinggi
2020

Makanan
Rp. 634.558

Bukan Makanan
Rp. 601.371



PENJELASAN TEKNIS

TECHNICAL NOTES

- | | |
|---|---|
| <ol style="list-style-type: none"> 1. Pengeluaran rata-rata per kapita adalah biaya yang dikeluarkan untuk konsumsi semua anggota rumah tangga selama sebulan baik yang berasal dari pembelian, pemberian maupun produksi sendiri dibagi dengan banyaknya anggota rumah tangga dalam rumah tangga tersebut. 2. Data Pengeluaran dan Konsumsi penduduk menurut kelompok barang diperoleh dari Survei Sosial Ekonomi (Susenas). 3. Data konsumsi/pengeluaran rumah tangga yang dikumpulkan pada Susenas di bagi menjadi dua kelompok yaitu konsumsi makanan dan bukan makanan. 4. Konsumsi/pengeluaran makanan dirinci menjadi 229 komoditi, masing masing dikumpulkan data kuantitas dan nilainya. 5. Untuk Konsumsi bukan makanan pada umumnya yang dikumpulkan hanya data nilainya, kecuali untuk beberapa jenis pengeluaran tertentu, seperti penggunaan listrik, air, gas, dan bahan bakar yang dikumpulkan kuantitasnya. | <ol style="list-style-type: none"> 1. <i>Per capita Average Expenditure is the cost spent for all household members consumption during the month, whether from purchasing, giving or own production, divided by the number of household members in the household.</i> 2. <i>Data on consumer expenditure and consumption by commodity group of expenditure are obtained from the 2014 National Socio Economic Survey (Susenas).</i> 3. <i>The data consumption/expenditure collected in Susenas are divided into two groups, namely food and non-food consumption.</i> 4. <i>Consumption/expenditure on food covers 229 commodities, both quantity data and values are collected.</i> 5. <i>For consumption of nonfood, the data collected in general are only their values, except for certain types of expenditure, such as electricity, water, gas, fuel, which are also collected for their quantity data.</i> |
|---|---|

ULASAN**Pengeluaran Penduduk**

Pengeluaran rata-rata perkapita sebulan menurut hasil Survei Sosial Ekonomi Nasional (Susenas) 2020 dapat dilihat pada Tabel 10.1. Dari tabel tersebut terlihat bahwa pengeluaran rata-rata sebulan penduduk Sumatera Utara di daerah perkotaan/perdesaan pada tahun 2020 sebesar Rp 1.244.930 yang terdiri dari pengeluaran untuk makanan sebesar Rp 643.558 (51,69 persen) dan bukan makanan sebesar Rp 601.371 (48,31 persen).

Persentase Pengeluaran

Persentase pengeluaran makanan Sumatera Utara tahun 2020 terbesar digunakan untuk pengeluaran makanan dan minuman jadi yaitu sebesar 34,61 persen, sedangkan untuk bukan makanan sebagian besar digunakan untuk biaya perumahan dan fasilitas rumah tangga 48,29 persen.

DESCRIPTION**Citizen Expenditures**

Monthly per capita average expenditure based on National Socio-Economic Survey (Susenas) in 2020 can be seen in Table 10.1. From the table, it can be seen that monthly average expenditure of people of Sumatera Utara in rural/urban areas in 2020 was Rp 1,244,930 consisting of food expenditures which was Rp 643,558 (51.69 percent) and nonfood expenditures which was Rp 601,371 (48.31 percent).

Percentage of Expenditures

The largest percentage of food expenditures in 2020 of Sumatera Utara was for Prepared Food Beverages expenditure with percentage of 34.61 percent, while for non-food expenditures were mostly used for the cost of Household Facility which was 48.29 percent.

Gambar 10.1
Figures

Rata-rata Pengeluaran per Kapita Sebulan Menurut Kelompok Komoditas (rupiah) di Kota Tebing Tinggi, 2019 dan 2020
Monthly Average Expenditure per Capita by Commodity Group (rupiahs) in Tebing Tinggi Municipality, 2019 and 2020

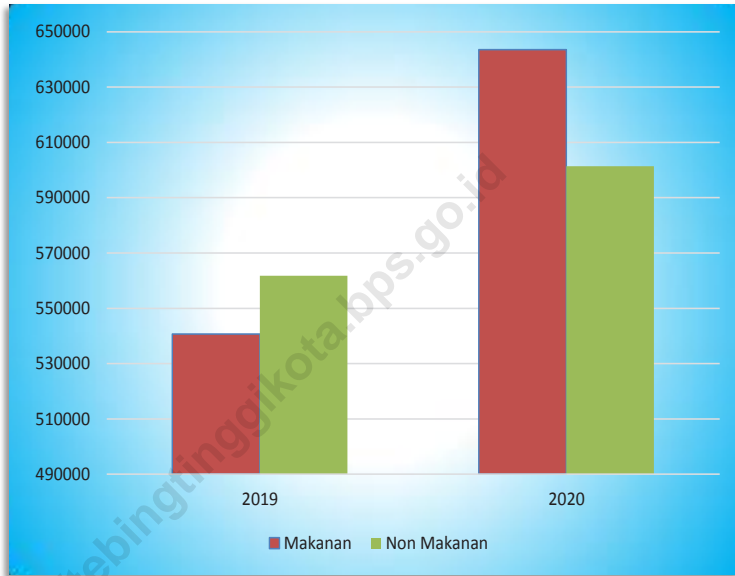

Sumber/Source : BPS, Survei Sosial Ekonomi Nasional (Susenas) Maret/BPS-Statistics Indonesia, National Socioeconomic Survey March

Tabel
Table 10.1

Rata-rata Pengeluaran per Kapita Sebulan Menurut Kelompok Komoditas (rupiah) di Kota Tebing Tinggi, 2019 dan 2020
Monthly Average Expenditure per Capita by Commodity Group (rupiahs) in Tebing Tinggi Municipality, 2019 and 2020

Kelompok Komoditas/Commodity Group	2019	2020
(1)	(2)	(3)
Makanan/Food		
Padi-padian/ <i>Cereals</i>	58 745	63 047
Umbi-umbian/ <i>Tubers</i>	3 831	5 206
Ikan/udang/cumi/kerang/ <i>Fish/shrimp/common squid/shells</i>	63 239	72 152
Daging/ <i>Meat</i>	17 297	19 935
Telur dan susu/ <i>Eggs and milk</i>	38 624	43 934
Sayur-sayuran/ <i>Vegetables</i>	43 766	56 066
Kacang-kacangan/ <i>Legumes</i>	6 790	8 527
Buah-buahan/ <i>Fruits</i>	23 537	28 966
Minyak dan kelapa/ <i>Oil and coconut</i>	14 239	16 631
Bahan minuman/ <i>Beverage stuffs</i>	15 055	17 888
Bumbu-bumbuan/ <i>Spices</i>	8 391	9 938
Konsumsi lainnya/ <i>Miscellaneous food items</i>	5 837	6 977
Makanan dan minuman jadi/ <i>Prepared food and beverages</i>	187 081	222 707
Rokok/ <i>Cigarettes</i>	54 280	71 585
Jumlah makanan/Total food	540 712	643 558
Bukan makanan/Non-food		
Perumahan dan fasilitas rumah tangga/ <i>Housing and household facilities</i>	276,949	290 396
Aneka komoditas dan jasa/ <i>Goods and services</i>	145,985	150 115
Pakaian, alas kaki, dan tutup kepala/ <i>Clothing, footwear, and headgear</i>	40,335	45 741
Komoditas tahan lama/ <i>Durable goods</i>	39,170	41 792
Pajak, pungutan, dan asuransi/ <i>Taxes and insurance</i>	45,422	46 207
Keperluan pesta dan upacara/kenduri/ <i>Parties and ceremonies</i>	13,949	27 120
Jumlah bukan makanan/Total non-food	561,810	601 371
Jumlah/Total	1 102 521	1 244 930

Catatan/Note: ...

Sumber/Source: BPS, Survei Sosial Ekonomi Nasional (Susenas) Maret/BPS-Statistics Indonesia, National Socioeconomic Survey March

Tabel
Table 10.2

Persentase Pengeluaran per Kapita Sebulan Menurut Kelompok Komoditas di Kota Tebing Tinggi, 2019 dan 2020
Percentage of Monthly Expenditure per Capita by Commodity Group in Tebing Tinggi Municipality, 2019 and 2020

Kelompok Komoditas/Commodity Group	2019	2020
(1)	(2)	(3)
Makanan/Food		
Padi-padian/ <i>Cereals</i>	10,86	9.80
Umbi-umbian/ <i>Tubers</i>	0,71	0.81
Ikan/udang/cumi/kerang/ <i>Fish/shrimp/common squid/shells</i>	11,70	11.21
Daging/ <i>Meat</i>	3,20	3.10
Telur dan susu/ <i>Eggs and milk</i>	7,14	6.83
Sayur-sayuran/ <i>Vegetables</i>	8,09	8.71
Kacang-kacangan/ <i>Legumes</i>	1,26	1.32
Buah-buahan/ <i>Fruits</i>	4,35	4.50
Minyak dan kelapa/ <i>Oil and coconut</i>	2,63	2.58
Bahan minuman/ <i>Beverage stuffs</i>	2,78	2.78
Bumbu-bumbuan/ <i>Spices</i>	1,55	1.54
Konsumsi lainnya/ <i>Miscellaneous food items</i>	1,08	1.08
Makanan dan minuman jadi/ <i>Prepared food and beverages</i>	34,60	34.61
Rokok/ <i>Cigarettes</i>	10,04	11.12
Jumlah makanan/Total food	100,00	100,00
Bukan makanan/Non-food		
Perumahan dan fasilitas rumah tangga/ <i>Housing and household facilities</i>	49.30	48.29
Aneka komoditas dan jasa/ <i>Goods and services</i>	25.98	24.96
Pakaian, alas kaki, dan tutup kepala/ <i>Clothing, footwear, and headgear</i>	7.18	7.61
Komoditas tahan lama/ <i>Durable goods</i>	6.97	6.95
Pajak, pungutan, dan asuransi/ <i>Taxes and insurance</i>	8.08	7.68
Keperluan pesta dan upacara/kenduri/ <i>Parties and ceremonies</i>	2.48	4.51
Jumlah bukan makanan/Total non-food	100,00	100,00
Jumlah/Total	100,00	100,00

Catatan/Note: ...

Sumber/Source: BPS, Survei Sosial Ekonomi Nasional (Susenas) Maret/BPS-Statistics Indonesia, National Socioeconomic Survey March

Tabel
Table 10.3**Persentase Penduduk Menurut Golongan Pengeluaran Per Kapita Sebulan di Kota Tebing Tinggi, 2019 dan 2020**
Percentage of Population by Per Capita Spending Group a Month in Tebing Tinggi Municipality, 2019 and 2020

Golongan Pengeluaran Spending Group (Rp)	2019	2020
(1)	(2)	(3)
Kurang dari 200.000	0.00	0.00
200.000-299.999	0.57	1.99
300.000-499.999	13.75	6.76
500.000-749.999	22.76	20.62
750.000-999.999	21.03	21.37
1.000.000-1.249.999	10.95	14.31
1.250.000-1.499.999	9.51	12.96
1.500.000 Keatas	21.43	21.99
Jumlah/Total	100.00	100.00

Catatan/Note: ...

Sumber/Source: BPS, Survei Sosial Ekonomi Nasional (Susenas) Maret/BPS-Statistics Indonesia, National Socioeconomic Survey March

BAB
Chapter

11

PERDAGANGAN
Trade



SIUP



299
Izin

TDP



3.660
Izin

*TAHUN 2020,
JUMLAH USAHA YANG
MELAKUKAN PENGURUSAN
SIUP DAN TDP*

*Usaha Perorangan mendominasi
Badan Usaha di Kota Tebing Tinggi
sebanyak*

3.478 (unit usaha)
96,18 persen



PENJELASAN TEKNIS**TECHNICAL NOTES**

- | | |
|--|--|
| <p>1. Sistem pencatatan Statistik Ekspor dan Impor adalah "General Trade" dengan wilayah pencatatan meliputi seluruh wilayah kepabeanan Indonesia.</p> | <p>1. <i>The recording of export and import statistics is based on General Trade System covering all Indonesian customs areas.</i></p> |
| <p>2. Pengesahan dokumen kepabeanan ekspor dan impor dilakukan oleh Bea dan Cukai berdasarkan Persetujuan Muat/Bongkar Barang.</p> | <p>2. <i>The legalization of customs export and import documents is conducted by the Customs and Excise Office.</i></p> |
| <p>3. Data ekspor berasal dari dokumen kepabeanan BC 3.0 atau yang disebut dokumen Pemberitahuan Ekspor Barang (PEB) yang diisi oleh eksportir.</p> | <p>3. <i>The export data are compiled based on customs export documents BC 3.0 or known as Export Declarations (PEB), filled by exporters.</i></p> |
| <p>4. Data impor berasal dari dokumen kepabeanan BC 2.0 atau yang disebut dokumen Pemberitahuan Impor Barang (PIB), Pemberitahuan Impor Barang Khusus (PIBK), Pemberitahuan Pabean Free Trade Zone (PPFTZ) dan dokumen kepabeanan BC 2.3 yang mencatat impor barang dari Luar Negeri ke Kawasan Berikat.</p> | <p>4. <i>The import data are compiled based on customs import documents BC 2.0 or known as Import Declarations Form (PIB), Import Declarations Form for Special Commodity (PIBK), Customs Declaration Form for Free Trade Zone (PPFTZ), and customs import documents BC 2.3 which records import goods from foreign country to Bounded Zones Area.</i></p> |
| <p>5. Barang-barang yang dikirim ke luar negeri untuk diolah dicatat sebagai ekspor, sedangkan hasil olahan yang dikembalikan ke Indonesia dicatat sebagai impor.</p> | <p>5. <i>Goods send abroad for processing purposes are recorded as export while its product sent to Indonesia are recorded as import.</i></p> |
| <p>6. Barang-barang luar negeri yang diolah di dalam negeri dicatat sebagai barang impor meskipun</p> | <p>6. <i>Foreign goods processed in Indonesia are still recorded as imports although the</i></p> |

- barang olahan tersebut akan kembali ke luar negeri.
7. Barang-barang yang tidak dicakup dalam pencatatan:
- Pakaian dan barang-barang perhiasan penumpang.
 - Barang-barang bawaan penumpang dari/ke luar negeri untuk dipakai sendiri, kecuali lemari es, pesawat televisi, dan sebagainya.
 - Barang-barang untuk keperluan perwakilan kedutaan suatu negara.
 - Barang-barang ekspedisi dan ekshibisi atau pameran.
 - Barang-barang untuk militer yang diimpor langsung oleh angkatan bersenjata.
 - P e m b u n g k u s / p e t i kemas untuk diisi kembali.
 - Uang dan surat-surat berharga.
 - Barang-barang contoh *products will be sent to abroad.*
7. *The following goods are not included in the statistics:*
- Clothings and passengers' jewelry.*
 - Luggage of passengers for own use, except refrigerators, television sets, etc.*
 - Goods imported/ exported for the use of foreign representative countries/embassies.*
 - Goods for expeditions, and shows or exhibitions.*
 - Military goods directly imported by the Armed Forces.*
 - Packings/containerstoberefilled.*
 - Bank notes and securities*
 - S a m p l e g o o d s*
8. Sistem pengolahan dokumen impor/ekspor Indonesia adalah sistem "Carry Over" yaitu dokumen ditunggu selama satu bulan, setelah bulan berjalan, sedangkan dokumen-dokumen yang terlambat akan diolah pada bulan berikutnya. Dengan demikian dokumen bulan-bulan sebelumnya yang terlambat diterima dan masuk pada bulan berjalan, diperlakukan sebagai dokumen bulan pengolahan.
8. *The carry-over system is used in processing Indonesian export and import documents. Documents are processed one month after the current month, while those received later will be processed for the succeeding month. This means previous documents received in the current month will be treated as processed documents.*

9. Pelabuhan Muat adalah pelabuhan darimana barang diangkut ke luar negeri atau diekspor
 10. Negara tujuan adalah negara tujuan akhir yang diketahui untuk barang ekspor yang dikirim ke luar negeri
 11. Jenis komoditi adalah barang ekspor yang dicatat sesuai kode Harmonized System (HS)
9. *Port of loading is port where the goods are transported out of the country or exported.*
 10. *Country of destination is country that is known to export goods sent abroad.*
 11. *Type commodity is exported goods recorded based on Harmonized System (HS) code nulla facilisi.*

<https://tebingtinggikota.bps.go.id>

ULASAN

Pada tahun 2020, terdapat 3.616 perusahaan di Kota Tebing Tinggi. Jumlah perusahaan tersebut didominasi oleh perusahaan perorangan sebesar 3.478 perusahaan.

DESCRIPTION

In the year 2020, there were 3.616 companies in Tebing Tinggi Municipality. The amount of the companies is dominated by individual companies in the amount of 3.478 companies.

<https://tebingtinggikota.bps.go.id>

Gambar 11.1
Figures

Banyaknya Perusahaan di Kota Tebing Tinggi menurut Bentuk Badan Hukum (%), 2020
Number of Enterprises in Tebing Tinggi Municipality by Legal Forms (%), 2020

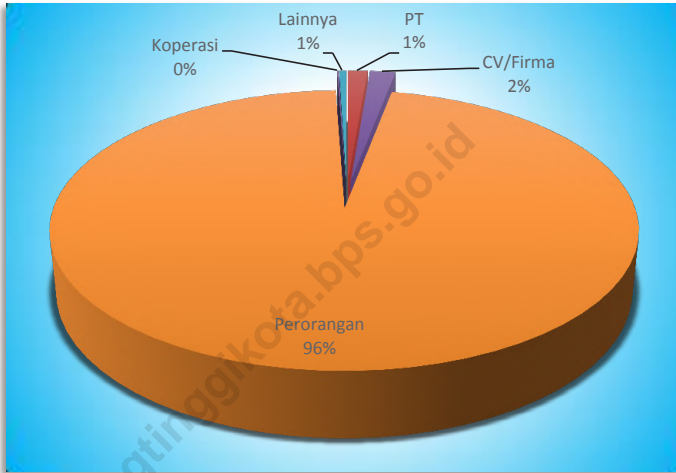

Sumber/Source : Dinas Penanaman Modal dan Pelayanan Perizinan Terpadu Satu Pintu /One Stop Service
Integrated Investment and Licensing Service Office

Tabel
Table 11.1**Banyaknya Perusahaan di Kota Tebing Tinggi menurut Bentuk Badan Hukum, 2016-2020**
Number of Enterprises in Tebing Tinggi Municipality by Legal Forms, 2016 -2020

Badan Hukum	2016	2017	2018	2019	2020
(1)	(2)	(3)	(4)	(5)	(6)
PT	15	22	66	84	47
CV/Firma	42	84	67	157	61
Koperasi	4	-	5	8	4
Perorangan	213	272	146	468	3 478
Lainnya	-	-	-	75	17
Jumlah/Total	274	378	284	792	3 616

Catatan/Note: ...

Sumber/Source: Dinas Penanaman Modal dan Pelayanan Perizinan Terpadu Satu Pintu /One Stop Service Integrated Investment and Licensing Service Office

Tabel
Table 11.2

Banyaknya Pedagang di Kota Tebing Tinggi menurut Kecamatan, 2020
Number of Seller in Tebing Tinggi Municipality by Subdistrict, 2020

Kecamatan Subdistrict	Pedagang Besar	Pedagang Menengah	Pedagang Kecil
(1)	(2)	(3)	(4)
Padang Hulu	-	-	35
Tebing Tinggi Kota	168	355	71
Rambutan	-	-	73
Bajenis	35	119	42
Padang Hilir	-	-	55
Kota Tebing Tinggi	203	474	276

Catatan/Note: ...

Sumber/Source: Dinas Perdagangan Kota Tebing Tinggi/Trade Representative Office of Tebing Tinggi Municipality

Tabel 11.3
Table

Banyaknya Surat Izin Perdagangan (SIUP) yang Dikeluarkan di Kota Tebing Tinggi menurut Jenis dan Golongan, 2020
Number of Trading Licence Issued in Tebing Tinggi Municipality By Kind and Group, 2020

Jenis Surat Izin <i>Kind of Licence</i>	Golongan <i>Group</i>			Jumlah <i>Total</i>
	Kecil <i>Small</i>	Menengah <i>Medium</i>	Besar <i>Large</i>	
(1)	(2)	(3)	(4)	(5)
Baru <i>New</i>	276	21	2	299
Perpanjangan <i>Continued</i>	-	-	-	-
Perluasan <i>Expansion</i>	-	-	-	-
Penggalian Usaha <i>Exavating Effort</i>	-	-	-	-
Lainnya/Penutupan Others/ <i>Closing Down</i>	-	-	-	-
Jumlah <i>Total</i>	276	21	2	299

Catatan/Note: ...

Sumber/Source: Dinas Perdagangan Kota Tebing Tinggi/Trade Representative Office of Tebing Tinggi Municipality

**Tabel
Table 11.4**

**Perkembangan Surat Izin Usaha Perdagangan (SIUP) dan
Tanda Daftar Perusahaan (TDP) yang dikeluarkan di Kota
Tebing Tinggi, 2012-2020**
*Growth of Trading License And Verification Listed of
Enterprise Issued in Tebing Tinggi Municipality,
2012 -2020*

<i>Tahun/ Year</i>	<i>SIUP Trading Licence</i>	<i>TDP Verification Listed of Enterprise</i>
(1)	(2)	(3)
2012	1 358	525
2013	303	382
2014	300	366
2015	261	431
2016	274	491
2017	378	427
2018	582	284
2019	15	792
2020	299	3 660

Catatan/Note: ...

Sumber/Source: Dinas Perdagangan Kota Tebing Tinggi/Trade Representative Office of Tebing Tinggi Municipality

Tabel
Table 11.5

Banyaknya Surat Izin Usaha Perdagangan (SIUP) dan Tanda Daftar Perusahaan (TDP) di Kota Tebing Tinggi menurut Skala Perusahaan, 2020
Number of Trading License and Verification Listed of Enterprise Issued in Tebing Tinggi Municipality by Scale of Enterprise, 2020

Skala Perusahaan <i>Scale of Enterprise</i>	Baru <i>New</i>	Ulang/ Perubahan <i>Relisted</i>	Jumlah <i>Total</i>
(1)	(2)	(3)	(4)
<i>SIUP / Trading License</i>			
- Kecil / <i>Small</i>	276	-	-
- Menengah / <i>Medium</i>	21	-	-
- Besar / <i>Large</i>	2	-	-
<i>TDP Verification Listed of Enterprise</i>			
- PT / <i>NV</i>	47	-	-
- FA / <i>Firm</i>	43	-	-
- PD / <i>Local Enterprise</i>	-	-	-
- CV	61	-	-
- Koperasi / <i>Cooperation</i>	4	-	-
- Perorangan / <i>Individual</i>	3 531	-	-
- Lainnya/ <i>Others</i>	17	-	-

Catatan/Note: ...

Sumber/Source: Dinas Perdagangan Kota Tebing Tinggi/Trade Representative Office of Tebing Tinggi Municipality

Tabel
Table 11.6

Banyaknya Fasilitas Pertokoan di Kota Tebing Tinggi menurut Jenisnya, 2016-2020
Number of Shopping Facilities in Tebing Tinggi Municipality by Its Kind, 2016-2020

<i>Jenis Pertokoan</i> <i>Kind of Shopping</i>	2016	2017	2018	2019	2020
(1)	(2)	(3)	(4)	(5)	(6)
Toko Pangan	30	38	20	-	107
Toko Sandang	18	19	38	-	38
Toko Alat Rumahtangga	2	1	11	-	10
Toko Bahan Bangunan	28	25	8	-	7
Toko Alat Pertanian	5	4	3	-	-
Toko Buku Alat Tulis Kantor	3	10	44	-	18
Toko Alat Kendaraan	1	5	7	-	8
Toko Jam	3	2	2	-	-
Toko Radio / Elektronik	11	15	22	-	1
Toko Kelontong	47	28	32	1	108
Restoran/Kedai Kopi	2	7	3	5	11
Toko Selular	11	14	11	-	10
Toko Optik	1	3	1	-	-
Toko Emas	11	2	2	-	-
Apotik	12	11	16	4	10
Salon	20	13	13	5	39
Biro Jasa Angkutan/ Kiriman	1	6	2	-	-
Jumlah/Total	206	203	235	15	367

Catatan/Note: ...

Sumber/Source: Dinas Perdagangan Kota Tebing Tinggi/Trade Representative Office of Tebing Tinggi Municipality

Tabel
Table 11.7

Banyaknya Sarana Perdagangan menurut Jenisnya di Kota Tebing Tinggi, 2016-2020
Number of Shopping Facilities by Its Kind in Tebing Tinggi Municipality, 2016-2020

Jenis Pertokoan Kind of Shopping	2016	2017	2018	2019	2020
(1)	(2)	(3)	(4)	(5)	(6)
Pasar Umum Tradisional	-	-	-	-	-
Pasar Desa	-	-	-	-	-
Toko	-	-	-	-	356
Kios	-	-	-	-	-
Stand	-	-	-	-	-
Warung	-	-	-	-	-
Rumah Makan / Restoran	11	7	3	2	11
Jumlah/Total	11	7	3	2	367

Catatan/Note: ...

Sumber/Source: Dinas Perdagangan Kota Tebing Tinggi/Trade Representative Office of Tebing Tinggi Municipality



PERTUMBUHAN EKONOMI 2020
TEBING TINGGI -0,70%

Produk Domestik Bruto pada tingkat nasional serta Produk Domestik Regional Bruto (PDRB) pada tingkat regional (Provinsi dan Kabupaten /Kota) menggambarkan kemampuan suatu wilayah untuk menciptakan nilai tambah pada suatu waktu tertentu.

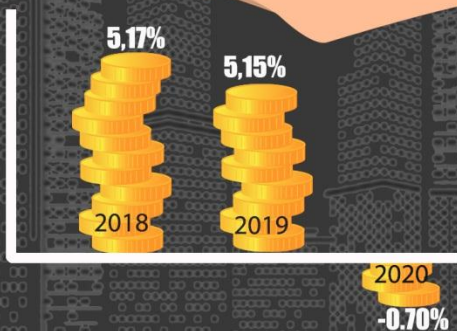

3 SEKTOR EKONOMI
DENGAN KONTRIBUSI TERTINGGI
PDRB KOTA TEBING TINGGI

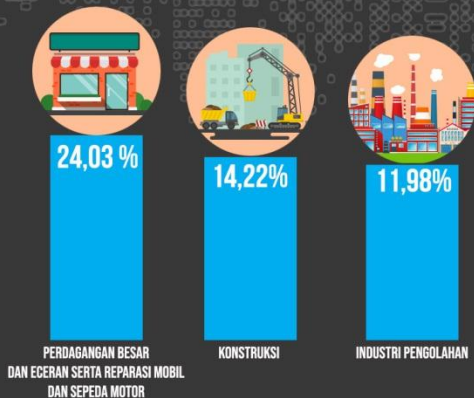

PENJELASAN TEKNIS

1. Penghitungan statistik neraca nasional mengikuti buku petunjuk yang diterbitkan oleh Perserikatan Bangsa Bangsa (PBB) dikenal sebagai Sistem Neraca Nasional (SNN). SNN adalah rekomendasi internasional tentang bagaimana menyusun ukuran aktivitas ekonomi yang sesuai dengan standar neraca baku yang didasarkan pada prinsip-prinsip ekonomi. Rekomendasi yang dimaksud dinyatakan dalam sekumpulan konsep, definisi, klasifikasi, dan aturan neraca yang disepakati secara internasional dalam mengukur indikator tertentu seperti Produk Domestik Bruto (PDB). Salah satu bentuk adaptasi pencatatan statistik nasional adalah melakukan perubahan tahun dasar PDB Indonesia dari tahun 2000 ke 2010. Perubahan tahun dasar PDB dilakukan seiring dengan mengadopsi rekomendasi PBB yang tertuang dalam Sistem Neraca Nasional 2008 (SNA 2008).
2. Produk Domestik Bruto pada tingkat nasional serta Produk Domestik Regional Bruto (PDRB) pada tingkat regional (provinsi) menggambarkan kemampuan suatu wilayah untuk menciptakan nilai tambah pada suatu waktu tertentu. Untuk menyusun PDB maupun PDRB digunakan 2

TECHNICAL NOTES

1. *The method used to estimate national accounts statistics is based on the standard guidelines formed by United Nation known as System of National Accounts (SNA). SNA is the internationally agreed standard set of recommendations on how to compile measures of economic activity in accordance with strict accounting conventions based on economic principles. The recommendations are expressed in term of a set of concepts, definitions, classifications and accounting rules that comprise the internationally agreed standard for measuring indicators such as Gross Domestic Product (GDP). One of the improvement in the national statistical system is to rebase GDP form base year 2000 to 2010 in order to capture current economic condition. It is in line with the United Nations (UN) recommendation on 2008 SNA.*
2. *The basic measure of the value added arising from economic activity is known as Gross Domestic Product at the national level and Gross Regional Domestic Product (GRDP) at the regional level (provinces/regencies/municipalities). To compile these statistics, two approaches*

pendekatan, yaitu lapangan usaha dan pengeluaran. Keduanya menyajikan komposisi data nilai tambah dirinci menurut sumber kegiatan ekonomi (lapangan usaha) dan menurut komponen penggunaannya. PDB maupun PDRB dari sisi lapangan usaha merupakan penjumlahan seluruh komponen nilai tambah bruto yang mampu diciptakan oleh sektor-sektor ekonomi atas berbagai aktivitas produksinya. Sedangkan dari sisi pengeluaran menjelaskan tentang penggunaan dari nilai tambah tersebut.

3. PDB menurut lapangan usaha mengalami perubahan klasifikasi dari 9 lapangan usaha menjadi 17 lapangan usaha. PDB menurut lapangan usaha dirinci menurut total nilai tambah dari seluruh sektor ekonomi yang mencakup lapangan usaha Pertanian, Kehutanan, dan Perikanan; Pertambangan dan Penggalian; Industri Pengolahan; Pengadaan Listrik dan Gas; Pengadaan Air, Pengelolaan Sampah, Limbah dan Daur Ulang; Konstruksi; Perdagangan Besar dan Eceran, Reparasi Mobil dan Sepeda Motor; Transportasi dan Pergudangan; Penyediaan Akomodasi dan Makan Minum; Informasi dan Komunikasi; Jasa Keuangan dan Asuransi; Real Estat; Jasa Perusahaan; Administrasi

have been used, i.e. "production approach" and "expenditure approach". The first approach is to measure value added produced by various kinds of economic activities, while the second approach is to measure final uses of the country's output. In other words, GDP/GRDP is the sum of total value added produced by all economic industries (activities) and the way of using it.

3. *GDP by industry classification changes from 9 sectors to 17 industries. GDP by industry is classified by types of economic activities such as Agriculture, Forestry and Fishing; Mining and Quarrying; Manufacturing; Electricity and Gas; Water supply, Sewerage, Waste Management and Remediation Activities; Construction; Wholesale and Retail Trade; Repair of Motor Vehicles and Motorcycles; Transportation and Storage; Accommodation and Food Service Activities; Information and Communication; Financial and Insurance Activities; Real Estate Activities; Business Activities; Public Administration; Defence and Compulsory Social Security; Education; Human Health and Social Work Activities;*

Pemerintahan, Pertahanan dan Jaminan Sosial Wajib; Jasa Pendidikan; Jasa Kesehatan dan Kegiatan Sosial; dan Jasa lainnya.

and Other Services Activities.

4. PDB menurut pengeluaran mengalami perubahan klasifikasi dimana pengeluaran konsumsi Lembaga Non Profit yang Melayani Rumah Tangga (LNPR) yang sebelumnya termasuk bagian dari pengeluaran konsumsi rumah tangga menjadi komponen terpisah. Sehingga klasifikasi PDB menurut pengeluaran dirinci menjadi 7 komponen yaitu komponen pengeluaran konsumsi rumah tangga, pengeluaran konsumsi LNPR, pengeluaran konsumsi pemerintah, pembentukan modal tetap bruto, perubahan inventori, ekspor barang dan jasa, dan impor barang dan jasa.

4. *GDP by expenditure classification changes where consumption expenditure Non-profit Institutions Serving Households (NPISH) previously included as part of household consumption expenditure is taken out into separate component. So that, GDP by type of expenditures is classified into: household consumption expenditure, NPISH consumption expenditure, government consumption expenditure, gross fixed capital formation, changes in inventories, exports of goods and services, and imports of goods and services.*

5. Pengeluaran konsumsi rumah tangga mencakup berbagai pengeluaran konsumsi akhir rumah tangga atas barang dan jasa untuk memenuhi kebutuhan individu ataupun kelompok secara langsung. Pengeluaran rumah tangga di sini mencakup makanan dan minuman selain restoran; pakaian, alas kaki dan jasa perawatannya; perumahan dan perlengkapan rumah tangga; kesehatan dan pendidikan; transportasi dan komunikasi; restoran dan hotel serta lainnya.

5. *Household consumption expenditures consist of expenditures incurred by households, which are used for both individual or collective needs. Household consumptions are classified into food and beverages other than restaurants; clothing, footwear, and related maintenance services; housing and household equipment; health and education; transport and communication; restaurants and hotels; and others.*

6. Pengeluaran Pemerintah terdiri dari Pengeluaran Konsumsi Individu dan Pengeluaran Konsumsi Kolektif. Barang dan jasa individu merupakan barang dan jasa privat, dimana ciri-ciri barang privat adalah a) Scarcity, yaitu ada kelangkaan/keterbatasan dalam jumlah; b) Excludable consumption, yaitu konsumsi suatu barang dapat dibatasi hanya pada mereka yang memenuhi persyaratan tertentu (biasanya harga); c) Rivalrous competition, yaitu konsumsi oleh satu konsumen akan mengurangi atau menghilangkan kesempatan pihak lain untuk melakukan hal serupa. Contoh barang dan jasa yang dihasilkan pemerintah dan tergolong sebagai barang dan jasa individu adalah jasa pelayanan kesehatan pemerintah di rumah sakit/puskesmas dan jasa pendidikan di sekolah/universitas negeri. Sedangkan barang dan jasa kolektif ekuivalen dengan barang publik yang memiliki ciri a) Non rivalry, yaitu penggunaan satu konsumen terhadap suatu barang tidak mengurangi kesempatan konsumen lain untuk juga mengkonsumsi barang tersebut; b) Non excludable, yaitu apabila suatu barang publik tersedia, maka tidak ada yang dapat menghalangi siapapun untuk memperoleh manfaat dari barang tersebut atau dengan
6. *Government consumption expenditure consists of Individual Consumption Expenditure and Collective Consumption Expenditure. Individual goods and services are private goods and services, which the characteristics of private goods is a) Scarcity, that there is a scarcity/limited in number; b) Excludable consumption, the consumption of goods can be limited only to those who meet certain requirements (usually the price); c) Rivalrous competition, ie consumption by the consumer will reduce or eliminate the chance of another party to do so. Examples of goods and services produced by government and classified as goods and services of individuals is the government health services in hospitals/health centers and education services in schools/universities. Collective goods and services equivalent to public goods characterized by a) Non-rivalry, namely the use of a consumer for an item does not reduce the chance of another consumer to also consume goods; b) Non-excludable, i.e. when a public good available, then nothing can hinder anyone to benefit from the goods or in other words everyone has access to the goods. Examples of goods and services produced by government and classified as collective goods and services is carried military defense services and the police's security.*

kata lain setiap orang memiliki akses ke barang tersebut. Contoh barang dan jasa yang dihasilkan pemerintah dan tergolong sebagai barang dan jasa kolektif adalah jasa pertahanan yang dilakukan TNI dan keamanan yang dilakukan kepolisian.

7. Pembentukan Modal Tetap Bruto (PMTB) mencakup pengadaan, pembuatan, dan pembelian barang modal. Barang modal dimaksud adalah barang-barang yang digunakan untuk proses produksi, tahan lama atau yang mempunyai umur pemakaian lebih dari satu tahun seperti bangunan, mesin-mesin dan alat angkut. Termasuk pula di sini perbaikan besar (berat) yang sifatnya memperpanjang umur atau mengubah bentuk atau kapasitas barang modal tersebut. Pengeluaran barang modal untuk keperluan militer juga dicakup sebagai PMTB. Klasifikasi komponen PMTB dibagi menjadi 6 sub komponen yaitu Konstruksi; Mesin dan Peralatan; Kendaraan; Peralatan Lainnya; Cultivated Biological Resources (CBR) dan Produk Kekayaan Intelektual.
7. *Gross Fixed Capital Formation (GFCF) includes procurement, manufacture, and the purchase of capital goods. Capital goods are goods which are used for the production process, durable or have a service life of more than one year such as buildings, machinery, and transportation equipment. Including here: huge improvement that are to extend the life or changing the shape or the capacity of the capital goods. Capital expenditures for military purposes are also covered as GFCF. GFCF component are classified into six sub-components: Construction; Machinery and Equipment; vehicle; Other equipment; Cultivated Biological Resources (CBR) and Intellectual Property Product.*
8. Ekspor barang dan jasa merupakan transaksi perdagangan barang dan jasa dari penduduk (residen) ke bukan penduduk (nonresiden). Impor barang dan jasa adalah transaksi perdagangan dari
8. *Exports of goods and services consist of transactions of goods and services from residents to non-residents. Imports of goods and services consist of transaction of goods and services from non-*

bukan penduduk ke penduduk. Ekspor atau impor barang terjadi pada saat terjadi perubahan hak kepemilikan barang antara penduduk dengan bukan penduduk (dengan atau tanpa perpindahan fisik barang tersebut). Pada PDB dengan tahun dasar 2010, ekspor dan impor barang dirinci menjadi nonmigas dan migas.

residents to residents. Exports and imports of goods occur when there are changes in ownership of goods between residents and non-residents (with or without physical movements of goods across frontiers). On the GDP at 2010 basic year, exports and imports of goods specified into non oil and gas and oil and gas.

9. Produk Domestik Bruto maupun agregat turunannya disajikan dalam 2 (dua) versi penilaian, yaitu atas dasar "harga berlaku" dan atas dasar "harga konstan". Disebut sebagai harga berlaku karena seluruh agregat dinilai dengan menggunakan harga pada tahun berjalan, sedangkan harga konstan penilaiannya didasarkan kepada harga satu tahun dasar tertentu, dalam publikasi ini digunakan harga tahun 2010.

9. *GDP and its aggregations are presented in two forms: at current market prices and at constant base year market prices. In presenting current market prices, all aggregates are valued at current market prices, while base year constant market prices are shown by valuing all aggregates at fixed base year prices. Year of 2010 is used as the base year in this publication.*

10. Laju pertumbuhan Produk Domestik Bruto diperoleh dari perhitungan PDB atas dasar harga konstan. Diperoleh dengan cara mengurangi nilai PDB pada tahun ke-n terhadap nilai pada tahun ke n-1 (tahun sebelumnya), dibagi dengan nilai pada tahun ke n-1, dikalikan dengan 100 persen. Laju pertumbuhan menunjukkan perkembangan agregat pendapatan dari satu waktu tertentu terhadap waktu sebelumnya.

10. *Growth rate of Gross Domestic Product is derived from GDP at constant market prices. It is obtained by subtracting the value of GDP year n with the value of GDP year n-1, divided by the value of GDP year n-1 then multiplied by 100 percent. The growth rate of GDP explains the income growth during the given period.*

ULASAN

Berdasarkan penghitungan PDRB atas dasar harga berlaku, Kinerja ekonomi Kota Tebing Tinggi tahun 2020 sebesar 6,04 triliun rupiah. Angka tersebut naik sekitar 2,11 persen dari tahun sebelumnya yang sebesar 5,92 triliun rupiah. Akan tetapi kinerja ini masih dipengaruhi oleh faktor inflasi.

Jika faktor inflasi dihilangkan, kinerja ekonomi riil di Kota Tebing Tinggi tahun 2020 yang diukur dengan besaran PDRB atas dasar harga konstan 2010 mencapai 3,93 triliun rupiah. Kinerja riil tersebut sedikit lebih rendah dari tahun 2019 yang sebesar 3,95 triliun rupiah.

Pada tahun 2020, perlambatan ekonomi Kota Tebing Tinggi mencapai minus 0,70 persen. Perlambatan tersebut dipengaruhi oleh pandemi covid-19 yang beralngsung selama tahun 2020

Kontribusi terbesar dalam pembentukan PDRB Kota Tebing Tinggi adalah perdagangan besar dan eceran serta reparasi mobil dan sepeda motor yaitu sebesar 24,03 persen, sedangkan sektor konstruksi memberikan kontribusi sebesar 14,22 persen. Sektor lain yang memberikan kontribusi cukup besar lainnya adalah sektor industri pengolahan yakni sebesar 11,98 persen.

DESCRIPTION

Based on enumeration Gross Regional Domestic Product based at current market prices, economic performance Tebing Tinggi Municipality in 2020 about 6.04 trillion rupiah. That number grow up about 2.11 percent from previous year which is equal to 5.92 trillion rupiah. However, this performance still be influences by inflation factor.

If inflation factor are eliminated, real economic performance in Tebing Tinggi Municipality in 2020 measured by Gross Regional Domestic Product based at constant 2010 market prices up to 3.93 trillion rupiah. That real performance lower from previous year which only 3.95 trillion rupiahs.

In year 2020, economics slowdown Tebing Tinggi Municipality up to minus 0.70 percent. The slowdown has been affected by the Covid-19 pandemic that will continue during 2020

The biggest contribution in forming of PDRB Tebing Tinggi Municipality are Wholesale And Retail Trade also Car and Motorcycle Repairation sector, which give contribution about 24.03 percent, while construction sector give contribution about 14.22 percent. Other sector giving enough contribution is manufacturing sector, which is about 11.98 percent.

Secara umum, situasi perekonomian Kota Tebing Tinggi pada tahun 2020 lebih lambat dibandingkan dengan tahun sebelumnya.

Generally, economics situation in Tebing Tinggi Municipality this year slowing down than previous year.

<https://tebingtinggikota.bps.go.id>

Gambar 12.1
Figures

Laju Pertumbuhan Produk Domestik Regional Bruto Atas Dasar Harga Konstan 2010 Menurut Lapangan Usaha di Kota Tebing Tinggi (persen), 2016–2020
Growth Rate of Gross Regional Domestic Product at 2010 Constant Market Prices by Industry in Tebing Tinggi Municipality (percent), 2016–2020

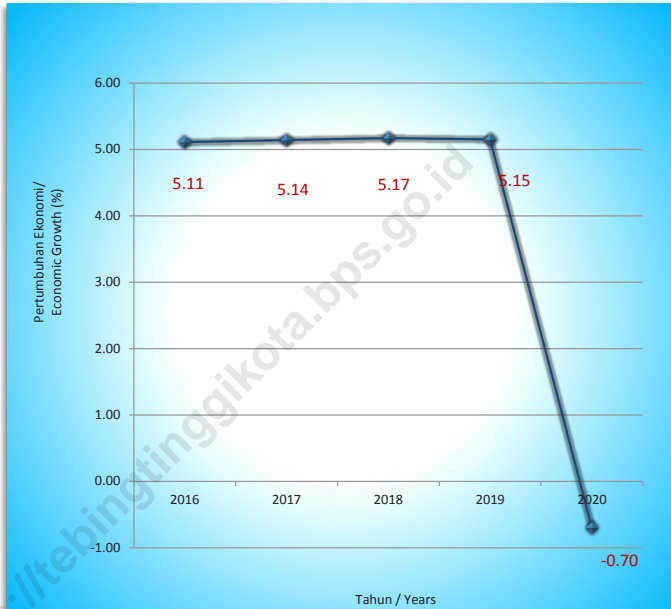

Sumber/Source : BPS, berbagai sensus, survei dan sumber lain/BPS-Statistics Indonesia, various census, survey, and other sources

Tabel 12.1. **Produk Domestik Regional Bruto Atas Dasar Harga Berlaku Menurut Lapangan Usaha di Kota Tebing Tinggi (miliar rupiah), 2016-2020**
Gross Regional Domestic Product at Current Market Prices by Industry in Tebing Tinggi Municipality (billion rupiahs), 2016-2020

	Lapangan Usaha/Industry	2016	2017	2018	2019	2020
	(1)	(2)	(3)	(4)	(5)	(6)
A	Pertanian, Kehutanan, dan Perikanan/ <i>Agriculture, Forestry, and Fishing</i>	62,09	65,29	70,58	74,27	78,16
B	Pertambangan dan Penggalian/ <i>Mining and Quarrying</i>	7,40	7,57	7,84	8,10	8,52
C	Industri Pengolahan/ <i>Manufacturing</i>	619,87	681,51	706,29	726,29	724,73
D	Pengadaan Listrik dan Gas/ <i>Electricity and Gas</i>	6,33	7,16	7,72	8,30	8,72
E	Pengadaan Air; Pengelolaan Sampah, Limbah, dan Daur Ulang/ <i>Water Supply; Sewerage, Waste Management, and Remediation Activities</i>	11,12	12,82	13,30	13,77	13,79
F	Konstruksi/ <i>Construction</i>	670,90	740,05	813,57	885,21	860,09
G	Perdagangan Besar dan Eceran; Reparasi Mobil dan Sepeda Motor/ <i>Wholesale and Retail Trade; Repair of Motor Vehicles and Motorcycles</i>	1 017,09	1 126,28	1 253,05	1 404,95	1 453,71
H	Transportasi dan Pergudangan/ <i>Transportation and Storage</i>	378,68	413,33	439,91	470,83	486,66
I	Penyediaan Akomodasi dan Makan Minum/ <i>Accommodation and Food Service Activities</i>	196,47	212,39	227,83	245,26	241,13
J	Informasi dan Komunikasi/ <i>Information and Communication</i>	88,79	96,81	104,01	113,32	122,43

Lanjutan Tabel/*Continued Table* 12.1

	Lapangan Usaha/Industry	2016	2017	2018	2019	2020
	(1)	(2)	(3)	(4)	(5)	(6)
K	Jasa Keuangan dan Asuransi/ <i>Financial and Insurance Activities</i>	262,85	272,24	285,76	293,24	300,38
L	Real Estat/ <i>Real Estate Activities</i>	395,35	426,01	459,40	491,46	515,02
M,N	Jasa Perusahaan/ <i>Business Activities</i>	23,09	24,62	25,35	26,57	27,87
O	Administrasi Pemerintahan, Pertahanan, dan Jaminan Sosial Wajib/ <i>Public Administration and Defence; Compulsory Social Security</i>	579,10	611,35	639,86	671,40	697,20
P	Jasa Pendidikan/ <i>Education</i>	308,30	320,69	343,91	369,61	386,58
Q	Jasa Kesehatan dan Kegiatan Sosial/ <i>Human Health and Social Work Activities</i>	51,73	56,49	63,22	68,66	70,51
R,S,T,U	Jasa Lainnya/ <i>Other Services Activities</i>	46,33	48,39	50,91	52,97	53,65
	Produk Domestik Regional Bruto/<i>Gross Regional Domestic Product</i>	4 725,48	5 123,02	5 512,52	5 924,20	6 049,16

Catatan/Note: ...

Sumber/Source: BPS, berbagai sensus, survei dan sumber lain/*BPS-Statistics Indonesia, various census, survey, and other sources*

Tabel
Table 12.2

Produk Domestik Regional Bruto Atas Dasar Harga Konstan 2010 Menurut Lapangan Usaha di Kota Tebing Tinggi (miliar rupiah), 2016–2020
Gross Regional Domestic Product at 2010 Constant Market Prices by Industry in Tebing Tinggi Municipality (billion rupiahs), 2016–2020

	Lapangan Usaha/Industry	2016	2017	2018	2019	2020
	(1)	(2)	(3)	(4)	(5)	(6)
A	Pertanian, Kehutanan, dan Perikanan/ <i>Agriculture, Forestry, and Fishing</i>	49,33	51,59	53,70	55,52	56,81
B	Pertambangan dan Penggalian/ <i>Mining and Quarrying</i>	5,77	6,06	6,27	6,41	6,65
C	Industri Pengolahan/ <i>Manufacturing</i>	462,78	475,04	484,84	493,54	492,19
D	Pengadaan Listrik dan Gas/ <i>Electricity and Gas</i>	6,62	6,91	7,11	7,50	7,88
E	Pengadaan Air; Pengelolaan Sampah, Limbah, dan Daur Ulang/ <i>Water Supply; Sewerage, Waste Management, and Remediation Activities</i>	8,23	8,80	9,07	9,38	9,34
F	Konstruksi/ <i>Construction</i>	500,69	535,08	564,07	596,72	561,39
G	Perdagangan Besar dan Eceran; Reparasi Mobil dan Sepeda Motor/ <i>Wholesale and Retail Trade; Repair of Motor Vehicles and Motorcycles</i>	728,57	789,81	858,97	934,32	930,67
H	Transportasi dan Pergudangan/ <i>Transportation and Storage</i>	271,65	290,85	305,25	320,37	314,97
I	Penyediaan Akomodasi dan Makan Minum/ <i>Accommodation and Food Service Activities</i>	151,46	159,45	169,40	180,49	176,37
J	Informasi dan Komunikasi/ <i>Information and Communication</i>	87,31	92,60	98,16	104,04	111,61

Lanjutan Tabel/*Continued Table 12.2*

	Lapangan Usaha/Industry	2016	2017	2018	2019	2020
	(1)	(2)	(3)	(4)	(5)	(6)
K	Jasa Keuangan dan Asuransi/ <i>Financial and Insurance Activities</i>	176,08	175,97	179,44	182,40	187,70
L	Real Estat/ <i>Real Estate Activities</i>	283,13	297,08	307,57	316,51	322,81
M,N	Jasa Perusahaan/ <i>Business Activities</i>	15,88	16,20	16,45	16,84	16,74
O	Administrasi Pemerintahan, Pertahanan, dan Jaminan Sosial Wajib/ <i>Public Administration and Defence; Compulsory Social Security</i>	365,82	369,94	384,77	399,44	397,65
P	Jasa Pendidikan/ <i>Education</i>	211,32	219,53	230,48	241,99	245,91
Q	Jasa Kesehatan dan Kegiatan Sosial/ <i>Human Health and Social Work Activities</i>	39,91	43,08	46,25	48,65	48,17
R,S,T,U	Jasa Lainnya/ <i>Other Services Activities</i>	36,19	37,49	38,69	39,93	39,54
	Produk Domestik Regional Bruto/<i>Gross Regional Domestic Product</i>	3 400,75	3 575,51	3 760,50	3 954,03	3 926,39

Catatan/Note: ...

Sumber/Source: BPS, berbagai sensus, survei dan sumber lain/*BPS-Statistics Indonesia, various census, survey, and other sources*

Tabel
Table 12.3

Distribusi Persentase Produk Domestik Regional Bruto Atas Dasar Harga Berlaku Menurut Lapangan Usaha di Kota Tebing Tinggi, 2016–2020
Percentage Distribution of Gross Regional Domestic Product at Current Market Prices by Industry in Tebing Tinggi Municipality, 2016–2020

	Lapangan Usaha/Industry	2016	2017	2018	2019	2020
	(1)	(2)	(3)	(4)	(5)	(6)
A	Pertanian, Kehutanan, dan Perikanan/ <i>Agriculture, Forestry, and Fishing</i>	1,31	1,27	1,28	1,25	1,29
B	Pertambangan dan Penggalian/ <i>Mining and Quarrying</i>	0,16	0,15	0,14	0,14	0,14
C	Industri Pengolahan/ <i>Manufacturing</i>	13,12	13,3	12,81	12,26	11,98
D	Pengadaan Listrik dan Gas/ <i>Electricity and Gas</i>	0,13	0,14	0,14	0,14	0,14
E	Pengadaan Air; Pengelolaan Sampah, Limbah, dan Daur Ulang/ <i>Water Supply; Sewerage, Waste Management, and Remediation Activities</i>	0,24	0,25	0,24	0,23	0,23
F	Konstruksi/ <i>Construction</i>	14,2	14,45	14,76	14,94	14,22
G	Perdagangan Besar dan Eceran; Reparasi Mobil dan Sepeda Motor/ <i>Wholesale and Retail Trade; Repair of Motor Vehicles and Motorcycles</i>	21,52	21,98	22,73	23,72	24,03
H	Transportasi dan Pergudangan/ <i>Transportation and Storage</i>	8,01	8,07	7,98	7,95	8,05
I	Penyediaan Akomodasi dan Makan Minum/ <i>Accommodation and Food Service Activities</i>	4,16	4,15	4,13	4,14	3,99
J	Informasi dan Komunikasi/ <i>Information and Communication</i>	1,88	1,89	1,89	1,91	2,02
K	Jasa Keuangan dan Asuransi/ <i>Financial and Insurance Activities</i>	5,56	5,31	5,18	4,95	4,97

Lanjutan Tabel/*Continued Table* 12.3

Lapangan Usaha/ <i>Industry</i>		2016	2017	2018	2019	2020
(1)		(2)	(3)	(4)	(5)	(6)
L	Real Estat/ <i>Real Estate Activities</i>	8,37	8,32	8,33	8,30	8,51
M,N	Jasa Perusahaan/ <i>Business Activities</i>	0,49	0,48	0,46	0,45	0,46
O	Administrasi Pemerintahan, Pertahanan, dan Jaminan Sosial Wajib/ <i>Public Administration and Defence; Compulsory Social Security</i>	12,25	11,93	11,61	11,33	11,53
P	Jasa Pendidikan/ <i>Education</i>	6,52	6,26	6,24	6,24	6,39
Q	Jasa Kesehatan dan Kegiatan Sosial/ <i>Human Health and Social Work Activities</i>	1,09	1,10	1,15	1,16	1,17
R,S,T,U	Jasa Lainnya/ <i>Other Services Activities</i>	0,98	0,94	0,92	0,89	0,89
Produk Domestik Regional Bruto/<i>Gross Regional Domestic Product</i>		100,00	100,00	100,00	100,00	100,00

Catatan/*Note*: ...Sumber/*Source*: BPS, berbagai sensus, survei dan sumber lain/*BPS-Statistics Indonesia, various census, survey, and other sources*

Tabel
Table 12.4

Laju Pertumbuhan Produk Domestik Regional Bruto Atas Dasar Harga Konstan 2010 Menurut Lapangan Usaha di Kota Tebing Tinggi (persen), 2017–2020
Growth Rate of Gross Regional Domestic Product at 2010 Constant Market Prices by Industry in Tebing Tinggi Municipality (percent), 2017–2020

	Lapangan Usaha/Industry	2017	2018	2019	2020
	(1)	(2)	(3)	(4)	(5)
A	Pertanian, Kehutanan, dan Perikanan/ <i>Agriculture, Forestry, and Fishing</i>	4,58	4,09	3,38	2,32
B	Pertambangan dan Penggalian/ <i>Mining and Quarrying</i>	5,07	3,40	2,24	3,84
C	Industri Pengolahan/ <i>Manufacturing</i>	2,65	2,06	1,79	-0,27
D	Pengadaan Listrik dan Gas/ <i>Electricity and Gas</i>	4,35	2,95	5,40	5,11
E	Pengadaan Air; Pengelolaan Sampah, Limbah, dan Daur Ulang/ <i>Water Supply; Sewerage, Waste Management, and Remediation Activities</i>	6,94	3,08	3,36	-0,42
F	Konstruksi/ <i>Construction</i>	6,87	5,42	5,79	-5,92
G	Perdagangan Besar dan Eceran; Reparasi Mobil dan Sepeda Motor/ <i>Wholesale and Retail Trade; Repair of Motor Vehicles and Motorcycles</i>	8,40	8,76	8,77	-0,39
H	Transportasi dan Pergudangan/ <i>Transportation and Storage</i>	7,07	4,95	4,95	-1,69
I	Penyediaan Akomodasi dan Makan Minum/ <i>Accommodation and Food Service Activities</i>	5,27	6,24	6,55	-2,28
J	Informasi dan Komunikasi/ <i>Information and Communication</i>	6,07	6,00	6,00	7,27
K	Jasa Keuangan dan Asuransi/ <i>Financial and Insurance Activities</i>	-0,06	1,98	1,64	2,91
L	Real Estat/ <i>Real Estate Activities</i>	4,93	3,53	2,91	1,99
M,N	Jasa Perusahaan/ <i>Business Activities</i>	2,03	1,54	2,34	-0,60

Lanjutan Tabel/*Continued Table* 12.4

Lapangan Usaha/Industry		2017	2018	2019	2020
(1)		(2)	(3)	(4)	(5)
O	Administrasi Pemerintahan, Pertahanan, dan Jaminan Sosial Wajib/ <i>Public Administration and Defence; Compulsory Social Security</i>	1,13	4,01	3,81	-0,45
P	Jasa Pendidikan/ <i>Education</i>	3,89	4,99	4,99	1,62
Q	Jasa Kesehatan dan Kegiatan Sosial/ <i>Human Health and Social Work Activities</i>	7,94	7,35	5,19	-0,99
R,S,T,U	Jasa Lainnya/ <i>Other Services Activities</i>	3,6	3,21	3,21	-0,99
Produk Domestik Regional Bruto/<i>Gross Regional Domestic Product</i>		5,14	5,17	5,15	-0,70

Catatan/Note: ...

Sumber/Source: BPS, berbagai sensus, survei dan sumber lain/*BPS-Statistics Indonesia, various census, survey, and other sources*

Tabel
Table 12.5

Laju Implisit Produk Domestik Regional Bruto Kota Tebing Tinggi menurut Lapangan Usaha (Juta Rupiah), 2017-2020
Implicit Index of Gross Regional Domestic Product of Tebing Tinggi Municipality by Industrial Origin (Milion Rupiahs), 2017-2020

	Lapangan Usaha/Industry	2017	2018	2019	2020
	(1)	(2)	(3)	(4)	(5)
A	Pertanian, Kehutanan, dan Perikanan/ <i>Agriculture, Forestry, and Fishing</i>	0,53	3,84	1,79	2,85
B	Pertambangan dan Penggalian/ <i>Mining and Quarrying</i>	-2,70	0,22	1,01	1,38
C	Industri Pengolahan/ <i>Manufacturing</i>	7,11	1,54	1,02	0,06
D	Pengadaan Listrik dan Gas/ <i>Electricity and Gas</i>	8,48	4,69	1,98	0,00
E	Pengadaan Air; Pengelolaan Sampah, Limbah, dan Daur Ulang/ <i>Water Supply; Sewerage, Waste Management, and Remediation Activities</i>	7,78	0,68	0,13	0,56
F	Konstruksi/ <i>Construction</i>	3,22	4,29	2,85	3,28
G	Perdagangan Besar dan Eceran; Reparasi Mobil dan Sepeda Motor/ <i>Wholesale and Retail Trade; Repair of Motor Vehicles and Motorcycles</i>	2,15	2,30	3,08	3,88
H	Transportasi dan Pergudangan/ <i>Transportation and Storage</i>	1,95	1,41	1,98	5,13
I	Penyediaan Akomodasi dan Makan Minum/ <i>Accommodation and Food Service Activities</i>	2,69	0,97	1,03	0,61
J	Informasi dan Komunikasi/ <i>Information and Communication</i>	2,79	1,36	2,79	0,72
K	Jasa Keuangan dan Asuransi/ <i>Financial and Insurance Activities</i>	3,64	2,93	0,96	-0,46
L	Real Estat/ <i>Real Estate Activities</i>	2,70	4,16	3,96	2,75
M,N	Jasa Perusahaan/ <i>Business Activities</i>	4,53	1,39	2,43	5,50

Lanjutan Tabel/*Continued Table* 12.5

Lapangan Usaha/Industry		2016	2017	2018	2019
(1)		(2)	(3)	(4)	(5)
O	Administrasi Pemerintahan, Pertahanan, dan Jaminan Sosial Wajib/ <i>Public Administration and Defence; Compulsory Social Security</i>	4,04	0,63	1,08	4,31
P	Jasa Pendidikan/ <i>Education</i>	0,13	2,14	2,37	2,92
Q	Jasa Kesehatan dan Kegiatan Sosial/ <i>Human Health and Social Work Activities</i>	1,16	4,26	3,24	3,73
R,S,T,U	Jasa Lainnya/ <i>Other Services Activities</i>	0,81	1,94	0,81	2,28
Produk Domestik Regional Bruto/Gross Regional Domestic Product		3,11	2,31	2,21	2,83

Catatan/Note: ...

Sumber/Source: BPS, berbagai sensus, survei dan sumber lain/*BPS-Statistics Indonesia, various census, survey, and other sources*

Tabel
Table 12.6

Produk Domestik Regional Bruto Atas Dasar Harga Berlaku Menurut Jenis Pengeluaran di Kota Tebing Tinggi (juta rupiah), 2016–2020
Gross Regional Domestic Product at Current Market Prices by Type of Expenditure in Tebing Tinggi Municipality (million rupiahs), 2016–2020

Jenis Pengeluaran Type of Expenditure	2016	2017	2018	2019	2020
(1)	(2)	(3)	(4)	(5)	(6)
Pengeluaran Konsumsi Rumah Tangga <i>Household Consumption Expenditure</i>	3 405 721,63	3 623 618,12	4 027 799,87	4 359 984,36	...
Pengeluaran Konsumsi LNPRT <i>NPISH Consumption Expenditure</i>	17 120,01	17 816,92	25 546,54	28 183,79	...
Pengeluaran Konsumsi Pemerintah <i>Government Consumption Expenditure</i>	907 751,40	1 015 952,64	1 095 195,32	1 115 194,88	...
Pembentukan Modal Tetap Bruto <i>Gross Fixed Capital Formation</i>	1 488 052,75	1 804 577,59	1 990 103,23	2 184 191,21	...
Perubahan Inventori <i>Changes in Inventories</i>	41 730,99	45 429,89	48 850,95	51 420,14	...
Net Ekspor Barang dan Jasa/ Net <i>Export of Goods and Services</i>	(1 134 898,27)	(1 384 379,30)	(1 674 978,70)	(1 814 775,03)	...
Produk Domestik Regional Bruto/Gross Regional Domestic Product	4 725 478,51	5 123 015,86	5 512 517,21	5 924 199,35	...

Catatan/Note: ...

Sumber/Source: BPS, berbagai sensus, survei dan sumber lain/BPS-Statistics Indonesia, various census, survey, and other sources

Tabel
Table 12.7

Produk Domestik Regional Bruto Atas Dasar Harga Konstan 2010 Menurut Jenis Pengeluaran di Kota Tebing Tinggi (juta rupiah), 2016–2020
Gross Regional Domestic Product at 2010 Constant Market Prices by Type of Expenditure in Tebing Tinggi Municipality (million rupiahs), 2016–2020

Jenis Pengeluaran Type of Expenditure	2016	2017	2018	2019	2020
(1)	(2)	(3)	(4)	(5)	(6)
Pengeluaran Konsumsi Rumah Tangga <i>Household Consumption Expenditure</i>	2 310 499,08	2 386 760,53	2 485 913,74	2 616 630,23	...
Pengeluaran Konsumsi LNPRT <i>NPISH Consumption Expenditure</i>	14 963,25	15 257,18	16 048,16	17 579,57	...
Pengeluaran Konsumsi Pemerintah <i>Government Consumption Expenditure</i>	564 127,69	585 942,43	624 135,80	625 956,60	...
Pembentukan Modal Tetap Bruto <i>Gross Fixed Capital Formation</i>	882 954,96	959 646,15	1 042 439,95	1 138 603,19	...
Perubahan Inventori <i>Changes in Inventories</i>	39 548,09	39 501,43	40 412,39	41 748,91	...
<i>Net Ekspor Barang dan Jasa/ Net Export of Goods and Services</i>	(411 343,89)	(411 602,50)	(448 445,52)	(486 492,87)	...
Produk Domestik Regional Bruto/Gross Regional Domestic Product	3 400 749,17	3 575 505,22	3 760 504,52	3 954 025,63	...

Catatan/Note: ...

Sumber/Source: BPS, berbagai sensus, survei dan sumber lain/BPS-Statistics Indonesia, various census, survey, and other sources

PERBANDINGAN ANTAR KABUPATEN/KOTA

REGENCY/MUNICIPAL COMPARISON



Angka Harapan Hidup
70,87



Harapan Lama Sekolah
12,72



Rata-rata Lama Sekolah
10,31



Pengeluaran per Kapita
12.876 (000)

Tahun 2020
IPM
TEBING TINGGI
75,17



PERINGKAT 6 IPM TERBESAR DI PROVINSI SUMATERA UTARA

PENJELASAN TEKNIS

1. Indeks Pembangunan Manusia (IPM) menjelaskan bagaimana penduduk dapat mengakses hasil pembangunan dalam memperoleh pendapatan, kesehatan, pendidikan dan sebagainya. IPM diperkenalkan oleh UNDP pada tahun 1990 dan dipublikasikan secara berkala dalam laporan tahunan Human Development Report (HDR). IPM dibentuk oleh 3 (tiga) dimensi dasar: Umur panjang dan hidup sehat; pengetahuan; dan standar hidup layak.
2. Indeks Harga Konsumen (IHK) merupakan salah satu indikator ekonomi penting yang dapat memberikan informasi mengenai perkembangan harga sejumlah barang dan jasa yang dibayar oleh konsumen khususnya di daerah perkotaan. Selain digunakan untuk melihat perkembangan harga (inflasi/deflasi), IHK juga sering digunakan sebagai proxi Indeks Biaya Hidup (IBH) atau sebagai indikator untuk mengukur besarnya perubahan biaya hidup.
3. Produk Domestik Bruto pada tingkat nasional serta Produk Domestik Regional Bruto (PDRB) pada tingkat regional (provinsi) menggambarkan kemampuan suatu wilayah untuk menciptakan nilai tambah pada suatu waktu

TECHNICAL NOTES

1. *The Human Development Index (HDI) explains how people can access development results in obtaining income, health, education and so forth. HDI was introduced by United Nations Development Programme (UNDP) in 1990 and published periodically in the annual report of the Human Development Report. HDI was formed by three basic dimensions: a long and healthy life; knowledge; and a decent standard of living.*
2. *The Consumer Price Index (CPI) is one of the important economic indicators that can provide information on the development of prices of goods and services paid by consumers, especially in urban areas. Besides being used to see the development of (inflation / deflation), the CPI is also often used as a proxy and the Cost of Living Index (IBH) or as an indicator to measure the magnitude of changes in the cost of living.*
3. *The basic measure of the value added arising from economic activity is known as Gross Domestic Product at the national level and Gross Regional Domestic Product (GRDP) at the regional level (provinces/regencies/*

tertentu. Untuk menyusun PDB maupun PDRB digunakan 2 pendekatan, yaitu lapangan usaha dan pengeluaran. Keduanya menyajikan komposisi data nilai tambah dirinci menurut sumber kegiatan ekonomi (lapangan usaha) dan menurut komponen penggunaannya. PDB maupun PDRB dari sisi lapangan usaha merupakan penjumlahan seluruh komponen nilai tambah bruto yang mampu diciptakan oleh sektor-sektor ekonomi atas berbagai aktivitas produksinya. Sedangkan dari sisi pengeluaran menjelaskan tentang penggunaan dari nilai tambah tersebut.

municipalities). To compile these statistics, two approaches have been used, i.e. "production approach" and "expenditure approach". The first approach is to measure value added produced by various kinds of economic activities, while the second approach is to measure final uses of the country's output. In other words, GDP/GRDP is the sum of total value added produced by all economic industries (activities) and the way of using it.

ULASAN

Penduduk Provinsi Sumatera Utara pada tahun 2020 diperkirakan berjumlah 14,80 juta jiwa, sementara penduduk Kota Tebing Tinggi sebesar 167.189 jiwa atau 1,13 persen dari total penduduk Sumatera Utara. Jumlah penduduk terbesar di Sumatera Utara terdapat di Kota Medan yaitu sebesar 2,30 juta jiwa atau 15,70 persen dari total penduduk Sumatera Utara. Sedangkan jumlah penduduk terkecil terdapat di Kab. Pakpak Bharat yaitu 50.552 jiwa atau 0,33 persen dari penduduk Sumatera Utara.

Hasil sementara perhitungan PDRB Sumatera Utara atas dasar harga berlaku pada tahun 2020 mencapai 807,21 triliun rupiah, dan PDRB Kota Tebing Tinggi mencapai 5,92 triliun rupiah atau sekitar 0,73 persen dari PDRB Sumatera Utara.

Disamping itu, atas dasar harga konstan 2010, PDRB Sumatera Utara pada tahun 2019 mencapai 546,17 triliun dengan pertumbuhan ekonomi mencapai 5,22 persen.

Pada tahun 2019, dari 33 kabupaten/kota yang ada di Provinsi Sumatera Utara, Medan merupakan kota yang mempunyai nilai PDRB terbesar. Nilai PDRB Kota Medan atas dasar harga berlaku pada tahun 2018 adalah sebesar 241,48 triliun atau 29,91 persen dari PDRB Sumatera Utara.

DESCRIPTION

Population of Sumatera Utara Province at 2020 was estimated as 14.80 million people, while population of Tebing Tinggi Municipality was estimated as 167,189 people or about 1.13 percent from population of Sumatera Utara. The most population in Sumatera Utara was Medan about 2.30 million people or 15.70 percent from population of Sumatera Utara. When, the lowest population was Pakpak Bharat about 50,552 people or 0.33 percent from population of Sumatera Utara.

Result of the GDRP calculation of Sumatera Utara on current prices in 2020 reached 807.21 trillion rupiahs, and GDRP of Padangsidimpuan reached 5.92 trillion rupiahs or 0.73 percent of Sumatera Utara's

GDRP. Beside that, at 2010 constant prices, GDRP of Sumatera Utara in 2019 have reached 546.17 trillion with the economy growth about 5.22 percent.

And in 2019, from 33 of regency/ Municipality in Sumatera Utara Province, Medan have the largest GDRP. GDRP of Medan at current prices in 2018 have reached 241.48 trillion or about 29.91 percent from total GDP of Sumatera Utara.

Gambar 13.1
Figures

10 Kabupaten/Kota dengan IPM Tertinggi di Provinsi Sumatera Utara, 2020
Ten Highest of Regency/Municipality by HDI in Sumatera Utara Province, 2020

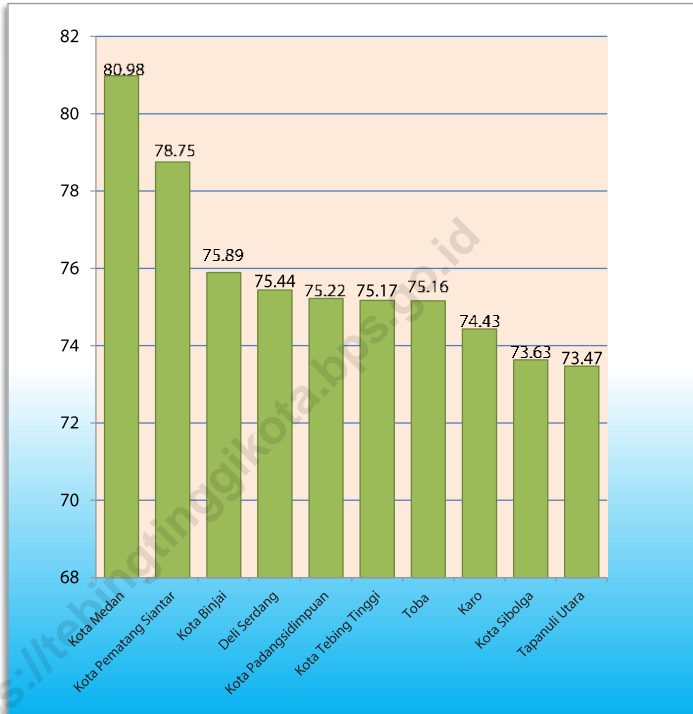

Sumber/Source : BPS Provinsi Sumatera Utara/BPS-Statistics of Sumatera Utara Province

Tabel 13.1
Table

Jumlah Penduduk Menurut Kabupaten/Kota di Provinsi Sumatera Utara (ribu), 2010–2020
Population by Regency/Municipality in Sumatera Utara Province (thousand), 2010–2020

Kabupaten/Kota Regency/Municipality	Penduduk Population		Laju Pertumbuhan Penduduk per Tahun Annual Population Growth Rate (%)	
	2010	2020	2000-2010	2010-2020
(1)	(2)	(3)	(4)	(5)
Nias	131 377	146 672	0,58	1,07
Mandailing Natal	404 945	472 886	1,20	1,51
Tapanuli Selatan	263 815	300 911	0,45	1,28
Tapanuli Tengah	311 232	365 177	2,46	1,56
Tapanuli Utara	279 257	312 758	0,89	1,10
Toba	173 129	206 199	-0,02	1,71
Labuhan Batu	415 110	493 899	2,23	1,70
Asahan	668 272	769 960	1,04	1,38
Simalungun	817 720	990 246	-0,46	1,87
Dairi	270 053	308 764	0,35	1,30
Karo	350 960	404 998	2,17	1,40
Deli Serdang	1 790 431	1 931 441	2,65	0,74
Langkat	967 535	1 030 202	0,66	0,61
Nias Selatan	289 708	360 531	1,19	2,14
Humbang Hasundutan	171 650	197 751	1,23	1,38
Pakpak Bharat	40 505	52 351	2,42	2,51
Samosir	119 653	136 441	-0,88	1,28
Serdang Bedagai	594 383	657 490	0,29	0,98
Batu Bara	375 885	410 678	1,24	0,86
Padang Lawas Utara	223 531	260 720	3,02	1,50
Padang Lawas	225 259	261 011	3,78	1,44
Labuhan Batu Selatan	277 673	314 094	2,58	1,20
Labuhan Batu Utara	330 701	381 994	1,14	1,41
Nias Utara	127 244	147 274	0,94	1,42
Nias Barat	81 807	89 994	0,61	0,93
Kota Sibolga	84 481	89 584	0,26	0,57
Kota Tanjung Balai	154 445	176 027	1,56	1,27
Kota Pematang Siantar	234 698	268 254	-0,29	1,30
Kota Tebing Tinggi	145 248	172 838	1,52	1,70
Kota Medan	2 097 610	2 435 252	0,97	1,45
Kota Binjai	246 154	291 842	1,43	1,66
Kota Padangsidimpuan	191 531	225 105	1,84	1,58
Kota Gunungsitoli	126 202	136 017	1,49	0,73
Jumlah/Total	12 982 204	14 799 361	1,22	1,28

Catatan/Note: ...

Sumber/Source: BPS Provinsi Sumatera Utara/ BPS-Statistics of Sumatera Utara Province

Tabel 13.2
Table

Rumah Tangga dan Rata-rata Banyaknya Anggota Rumah Tangga Menurut Kabupaten/Kota di Provinsi Sumatera Utara, 2010 dan 2020
Number of Households and Average Household Size by Regency/ Municipality in Sumatera Utara Province, 2010 and 2020

Kabupaten/Kota Regency/Municipality	Rumah Tangga Household (ribu/thousand)		Rata-rata Banyaknya Anggota Rumah Tangga Average Household Size	
	2010	2020	2010	2020
(1)	(2)	(3)	(4)	(5)
Nias	25 955	28 821	5,06	5,01
Mandailing Natal	94 945	105 859	4,27	4,28
Tapanuli Selatan	61 008	65 651	4,32	4,32
Tapanuli Tengah	66 827	83 392	4,66	4,66
Tapanuli Utara	64 629	70 256	4,32	4,33
Toba	42 510	44 993	4,07	4,10
Labuhan Batu	93 572	114 482	4,44	4,44
Asahan	156 215	172 029	4,28	4,29
Simalungun	208 969	222 132	3,91	3,92
Dairi	64 852	67 996	4,16	4,19
Karo	94 938	114 546	3,70	3,73
Deli Serdang	420 301	530 846	4,26	4,28
Langkat	238 128	257 316	4,06	4,08
Nias Selatan	60 178	67 725	4,81	4,78
Humbang Hasundutan	39 016	43 576	4,40	4,42
Pakpak Bharat	8 992	11 375	4,50	4,44
Samosir	28 934	30 400	4,14	4,16
Serdang Bedagai	145 107	149 942	4,10	4,11
Batu Bara	86 291	96 663	4,36	4,37
Padang Lawas Utara	52 034	65 499	4,30	4,30
Padang Lawas	52 088	67 249	4,32	4,34
Labuhan Batu Selatan	65 855	82 823	4,22	4,23
Labuhan Batu Utara	76 635	85 183	4,32	4,32
Nias Utara	26 134	28 575	4,87	4,87
Nias Barat	16 142	16 209	5,07	5,07
Kota Sibolga	18 128	18 790	4,66	4,66
Kota Tanjung Balai	33 022	38 123	4,68	4,68
Kota Pematang Siantar	54 872	60 238	4,28	4,28
Kota Tebing Tinggi	34 713	39 957	4,18	4,18
Kota Medan	481 275	528 159	4,36	4,36
Kota Binjai	56 674	64 530	4,34	4,36
Kota Padangsidempuan	42 947	50 848	4,46	4,47
Kota Gunungsitoli	25 779	29 691	4,90	4,88
Jumlah/Total	3 037 665	3 453 874	4,27	4,28

Catatan/Note: ...

Sumber/Source: BPS Provinsi Sumatera Utara/ BPS-Statistics of Sumatera Utara Province

Tabel
Table 13.3**Jumlah Penduduk menurut Jenis Kelamin, Rasio Jenis Kelamin dan Kabupaten/Kota (jiwa) , 2020**
Number of Population by Type of Sex, Sex Ratio and Regency/Municipality (person), 2020

Kabupaten/Kota Regency/Municipality	Laki-laki Male	Perempuan Female	Jumlah Total	Rasio Jenis Kelamin Sex Ratio
(1)	(2)	(3)	(4)	(5)
Nias	70 404	73 895	144 299	95,3
Mandailing Natal	222 516	230 378	452 894	96,6
Tapanuli Selatan	141 380	142 007	283 387	99,6
Tapanuli Tengah	195 324	193 434	388 758	101,0
Tapanuli Utara	150 816	153 662	304 478	98,1
Toba	91 536	92 733	184 269	98,7
Labuhan Batu	256 982	251 373	508 355	102,2
Asahan	370 683	366 768	737 451	101,1
Simalungun	434 706	436 996	871 702	99,5
Dairi	142 266	142 605	284 871	99,8
Karo	212 174	214 898	427 072	98,7
Deli Serdang	1 143 981	1 127 310	2 271 291	101,5
Langkat	528 523	520 140	1 048 663	101,6
Nias Selatan	160 881	163 130	324 011	98,6
Humbang Hasundutan	95 683	96 991	192 674	98,7
Pakpak Bharat	25 693	24 859	50 552	103,4
Samosir	63 529	63 032	126 561	100,8
Serdang Bedagai	309 384	306 499	615 883	100,9
Batu Bara	212 624	209 504	422 128	101,5
Padang Lawas Utara	141 652	140 101	281 753	101,1
Padang Lawas	146 402	145 370	291 772	100,7
Labuhan Batu Selatan	178 875	171 579	350 454	104,3
Labuhan Batu Utara	186 142	182 066	368 208	102,2
Nias Utara	68 911	70 135	139 046	98,3
Nias Barat	39 372	42 770	82 142	92,1
Kota Sibolga	43 959	43 606	87 565	100,8
Kota Tanjung Balai	89 964	88 343	178 307	101,8
Kota Pematang Siantar	125 704	131 946	257 650	95,3
Kota Tebing Tinggi	82 711	84 478	167 189	97,9
Kota Medan	1 138 006	1 163 943	2 301 949	97,8
Kota Binjai	140 488	140 726	281 214	99,8
Kota Padangsidimpuan	110 603	116 449	227 052	95,0
Kota Gunungsitoli	70 861	73 943	144 804	95,8
Jumlah/Total	7 392 735	7 405 669	14 798 404	99,8

Catatan/Note: ...

Sumber/Source: BPS Provinsi Sumatera Utara/ BPS-Statistics of Sumatera Utara Province

Tabel 13.4
Table

Penduduk Berumur 15 Tahun ke Atas dan Jenis Kegiatan Selama Seminggu yang Lalu di Provinsi Sumatera Utara, 2020
Population 15 Years of Age and Over by Regency/Municipality and Type of Activity During the Previous Week, 2020

Kabupaten/Kota Regency/Municipality	Angkatan Kerja/ Economically Active				Jumlah Angkatan Kerja Total of Economically Active	Persentase Bekerja terhadap Angkatan Kerja Percentage of Working to Economically Active
	Bekerja Working	Pengangguran/ Unemployment		Jumlah Total		
		Pernah Bekerja Ever Worked	Tidak Pernah Bekerja Never Worked			
(1)	(2)	(3)	(4)	(5)	(6)	(7)
Nias	72 329	290	2 323	2 613	74 942	96,51
Mandailing Natal	192 603	5 348	8 049	13 397	206 000	93,50
Tapanuli Selatan	145 912	1 025	5 721	6 746	152 658	95,58
Tapanuli Tengah	171 250	4 737	9 231	13 968	185 218	92,46
Tapanuli Utara	167 428	3 161	1 904	5 065	172 493	97,06
Toba	102 106	1 949	664	2 613	104 719	97,50
Labuhan Batu	219 314	6 025	8 105	14 130	233 444	93,95
Asahan	294 795	9 867	13 132	22 999	317 794	92,76
Simalungun	439 251	11 304	9 764	21 068	460 319	95,42
Dairi	134 183	1 424	966	2 390	136 573	98,25
Karo	257 236	2 877	1 916	4 793	262 029	98,17
Deli Serdang	1 018 981	69 478	37 472	106 950	1 125 931	90,50
Langkat	501 719	22 324	15 540	37 864	539 583	92,98
Nias Selatan	158 587	2 600	4 265	6 865	165 452	95,85
Humbang Hasundutan	111 084	690	255	945	112 029	99,16
Pakpak Bharat	29 301	436	142	578	29 879	98,07
Samosir	45 043	210	335	545	45 588	98,80
Serdang Bedagai	297 382	10 457	6 979	17 436	314 818	94,46
Batu Bara	195 074	5 156	8 365	13 521	208 595	93,52
Padang Lawas Utara	120 214	401	3 463	3 864	124 078	96,89
Padang Lawas	143 082	4 630	1 507	6 137	149 219	95,89
Labuhan Batu Selatan	139 998	3 836	3 378	7 214	147 212	95,10
Labuhan Batu Utara	163 831	5 265	6 734	11 999	175 830	93,18
Nias Utara	63 744	801	2 231	3 032	66 776	95,46
Nias Barat	27 311	155	319	474	27 785	98,29
Kota Sibolga	40 762	2 220	1 323	3 543	44 305	92,00
Kota Tanjung Balai	77 196	3 920	1 861	5 781	82 977	93,03
Kota Pematang Siantar	122 063	10 278	5 586	15 864	137 927	88,50
Kota Tebing Tinggi	78 615	4 722	3 997	8 719	87 334	90,02
Kota Medan	1 012 820	70 616	51 207	121 823	1 134 643	89,26
Kota Binjai	127 353	6 672	5 420	12 092	139 445	91,33
Kota Padangsidimpuan	111 661	7 111	1 875	8 986	120 647	92,55
Kota Gunungsitoli	60 024	1 638	2 153	3 791	63 815	94,06
Jumlah/Total	6 842 252	281 623	226 182	507 805	7 350 057	93,09

Lanjutan Tabel/Continued Table 13.4

Kabupaten/Kota Regency/Municipality	Bukan Angkatan Kerja/ Not Economically Active				Jumlah Total	Persentase Angkatan Kerja terhadap Penduduk Usia Kerja Percentage of Economically Active to Working Age Population
	Sekolah Attending School	Mengurus Rumah Tangga Housekeeping	Lainnya Others	Jumlah Bukan Angkatan Kerja Total of Not Economically Active		
(1)	(2)	(3)	(4)	(5)	(6)	(7)
Nias	4 278	7 509	5 610	17 397	92 339	81,16
Mandailing Natal	32 402	58 326	15 659	106 387	312 387	65,94
Tapanuli Selatan	16 415	17 213	8 078	41 706	194 364	78,54
Tapanuli Tengah	21 913	43 212	10 859	75 984	261 202	70,91
Tapanuli Utara	12 164	14 217	11 016	37 397	209 890	82,18
Toba	7 186	10 928	6 108	24 222	128 941	81,21
Labuhan Batu	34 048	78 282	13 895	126 225	359 669	64,91
Asahan	42 351	151 724	21 177	215 252	533 046	59,62
Simalungun	37 477	114 313	28 763	180 553	640 872	71,83
Dairi	8 803	43 904	5 215	57 922	194 495	70,22
Karo	13 512	23 792	12 870	50 174	312 203	83,93
Deli Serdang	139 659	335 595	73 573	548 827	1 674 758	67,23
Langkat	53 723	143 185	35 207	232 115	771 698	69,92
Nias Selatan	22 315	17 335	9 370	49 020	214 472	77,14
Humbang Hasundutan	5 314	7 588	3 647	16 549	128 578	87,13
Pakpak Bharat	1 290	1 664	757	3 711	33 590	88,95
Samosir	4 603	32 863	4 334	41 800	87 388	52,17
Serdang Bedagai	26 230	92 533	17 337	136 100	450 918	69,82
Batu Bara	18 784	65 147	9 345	93 276	301 871	69,10
Padang Lawas Utara	13 126	43 938	6 746	63 810	187 888	66,04
Padang Lawas	13 332	26 042	5 386	44 760	193 979	76,93
Labuhan Batu Selatan	23 255	67 407	3 688	94 350	241 562	60,94
Labuhan Batu Utara	22 143	51 469	8 817	82 429	258 259	68,08
Nias Utara	8 846	9 651	5 315	23 812	90 588	73,71
Nias Barat	2 446	20 949	2 427	25 822	53 607	51,83
Kota Sibolga	5 300	10 797	2 546	18 643	62 948	70,38
Kota Tanjung Balai	10 931	27 892	4 222	43 045	126 022	65,84
Kota Pematang Siantar	19 443	30 686	7 712	57 841	195 768	70,45
Kota Tebing Tinggi	9 040	22 889	6 817	38 746	126 080	69,27
Kota Medan	179 124	377 065	92 699	648 888	1 783 531	63,62
Kota Binjai	19 039	46 031	9 565	74 635	214 080	65,14
Kota Padangsidimpuan	17 099	21 764	5 229	44 092	164 739	73,24
Kota Gunungsitoli	10 817	21 103	5 844	37 764	101 579	62,82
Jumlah/Total	856 408	2 037 013	459 833	3 353 254	10 703 311	68,67

Catatan/Note: ...

Sumber/Source: BPS Provinsi Sumatera Utara/ BPS-Statistics of Sumatera Utara Province

Tabel 13.5
Table

Tingkat Pengangguran Terbuka (TPT) dan Tingkat Partisipasi Angkatan Kerja (TPAK) Menurut Kabupaten/Kota di Provinsi Sumatera Utara, 2020
Unemployment Rate (UR) and Labor Force Participation Rate (LFPR) by Regency/Municipality 2020

Kabupaten/Kota Regency/Municipality	TPT/ UR		TPAK/ LFPR	
	Feb Feb	Agt Aug	Feb Feb	Agt Aug
(1)	(2)	(3)	(4)	(5)
Nias	1,31	3,49	77,36	81,16
Mandailing Natal	4,85	6,50	70,81	65,94
Tapanuli Selatan	2,28	4,42	74,94	78,54
Tapanuli Tengah	6,86	7,54	71,12	70,91
Tapanuli Utara	2,91	2,94	83,96	82,18
Toba	1,67	2,50	77,23	81,21
Labuhan Batu	6,10	6,05	62,17	64,91
Asahan	2,99	7,24	68,33	59,62
Simalungun	4,93	4,58	64,48	71,83
Dairi	–	1,75	85,96	70,22
Karo	0,38	1,83	82,21	83,93
Deli Serdang	8,17	9,50	68,23	67,23
Langkat	4,47	7,02	65,38	69,92
Nias Selatan	2,49	4,15	78,99	77,14
Humbang Hasundutan	0,66	0,84	82,77	87,13
Pakpak Bharat	0,71	1,93	87,81	88,95
Samosir	0,36	1,20	86,88	52,17
Serdang Bedagai	5,03	5,54	68,83	69,82
Batu Bara	7,52	6,48	67,23	69,10
Padang Lawas Utara	0,62	3,11	85,95	66,04
Padang Lawas	4,74	4,11	77,90	76,93
Labuhan Batu Selatan	2,42	4,90	69,06	60,94
Labuhan Batu Utara	6,36	6,82	70,07	68,08
Nias Utara	4,53	4,54	71,01	73,71
Nias Barat	4,41	1,71	77,61	51,83
Kota Sibolga	6,19	8,00	75,23	70,38
Kota Tanjung Balai	5,85	6,97	62,68	65,84
Kota Pematang Siantar	7,86	11,50	69,37	70,45
Kota Tebing Tinggi	5,52	9,98	69,48	69,27
Kota Medan	11,39	10,74	66,57	63,62
Kota Binjai	5,57	8,67	68,95	65,14
Kota Padangsidimpuan	5,41	7,45	74,33	73,24
Kota Gunungsitoli	6,47	5,94	64,18	62,82
Jumlah/Total	4,71	6,91	72,17	68,67

Catatan/Note: ...

Sumber/Source: BPS Provinsi Sumatera Utara/ BPS-Statistics of Sumatera Utara Province

Tabel
Table 13.6

**Pencari Kerja Terdaftar, Lowongan Kerja Terdaftar, dan Penempatan/
Pemenuhan Tenaga Kerja Menuru Kabupaten/Kota dan Jenis Kelamin,
2020**

*Number of Registered Job Applicants, Registered Job Vacancies, and
Placement of Workers by Regency/Municipality and Sex, 2020*

Kabupaten/Kota Regency/Municipality	Pencari Kerja Terdaftar Registered Job Applicants			Lowongan Kerja Terdaftar Registered Job Vacancies		
	Laki-laki Male	Perempuan Female	Jumlah Total	Laki-laki Male	Perempuan Female	Jumlah Total
(1)	(2)	(3)	(4)	(5)	(6)	(7)
Nias	181	149	330	-	-	-
Mandailing Natal	174	144	318	-	-	-
Tapanuli Selatan	153	87	240	-	-	-
Tapanuli Tengah	114	46	160	-	-	-
Tapanuli Utara	-	-	-	-	-	-
Toba	183	107	290	-	-	-
Labuhan Batu	2 000	1 105	3 105	-	-	-
Asahan	468	295	763	-	-	-
Simalungun	562	350	912	-	-	-
Dairi	272	146	418	-	-	-
Karo	151	118	269	-	-	-
Deli Serdang	117	107	224	-	-	-
Langkat	223	112	335	-	-	-
Nias Selatan	432	135	567	-	-	-
Humbang Hasundutan	31	23	54	-	-	-
Pakpak Bharat	96	106	202	-	-	-
Samosir	68	64	132	-	-	-
Serdang Bedagai	423	210	633	-	-	-
Batu Bara	202	111	313	-	-	-
Padang Lawas Utara	70	29	99	-	-	-
Padang Lawas	148	76	224	-	-	-
Labuhan Batu Selatan	397	154	551	-	-	-
Labuhan Batu Utara	123	52	175	-	-	-
Nias Utara	123	59	182	-	-	-
Nias Barat	100	43	143	-	-	-
Kota Sibolga	5 524	3 231	8 755	-	-	-
Kota Tanjung Balai	409	291	700	-	-	-
Kota Pematang Siantar	179	63	242	-	-	-
Kota Tebing Tinggi	172	83	255	-	-	-
Kota Medan	539	303	842	-	-	-
Kota Binjai	180	87	267	-	-	-
Kota Padangsidimpuan	241	241	482	-	-	-
Kota Gunungsitoli	107	63	170	-	-	-
Jumlah/Total	14 162	8 190	22 352	-	-	-

Lanjutan Tabel/*Continued Table* 13.6

Kabupaten/Kota <i>Regency/Municipality</i>	Penempatan/Pemenuhan Tenaga Kerja <i>Placement of Workers</i>		
	Laki-laki Male	Perempuan Female	Jumlah Total
(1)	(2)	(3)	(4)
Nias	-	-	-
Mandailing Natal	-	-	-
Tapanuli Selatan	-	-	-
Tapanuli Tengah	-	-	-
Tapanuli Utara	-	-	-
Toba	-	-	-
Labuhan Batu	-	-	-
Asahan	-	-	-
Simalungun	-	-	-
Dairi	-	-	-
Karo	-	-	-
Deli Serdang	-	-	-
Langkat	-	-	-
Nias Selatan	-	-	-
Humbang Hasundutan	-	-	-
Pakpak Bharat	-	-	-
Samosir	-	-	-
Serdang Bedagai	-	-	-
Batu Bara	-	-	-
Padang Lawas Utara	-	-	-
Padang Lawas	-	-	-
Labuhan Batu Selatan	-	-	-
Labuhan Batu Utara	-	-	-
Nias Utara	-	-	-
Nias Barat	-	-	-
Kota Sibolga	-	-	-
Kota Tanjung Balai	-	-	-
Kota Pematang Siantar	-	-	-
Kota Tebing Tinggi	-	-	-
Kota Medan	-	-	-
Kota Binjai	-	-	-
Kota Padangsidimpuan	-	-	-
Kota Gunungsitoli	-	-	-
Jumlah/Total			

Catatan/Note: ...

Sumber/Source: BPS Provinsi Sumatera Utara/ *BPS-Statistics of Sumatera Utara Province*

Tabel 13.7
Table

Rata-rata Upah/Gaji Bersih Sebulan Pekerja Formal Menurut Kabupaten/Kota dan Lapangan Pekerjaan Utama (rupiah), 2020
Average of Net Wage/Salary per Month of Formal Employee by Regency/Municipality and Main Industry (rupiahs), 2020

Kabupaten/Kota Regency/Municipality	Lapangan Pekerjaan Utama/Main Industry				Jumlah Total
	Pertanian/ Agriculture	Industri Pengolahan/ Manufacture Industry	Jasa / Service		
	(1)	(2)	(3)	(4)	
Nias	NA	1 188 835	1 975 159	1 867 906	
Mandailing Natal	1 277 940	1 658 476	1 925 349	1 738 805	
Tapanuli Selatan	2 289 402	2 460 935	1 813 190	2 014 840	
Tapanuli Tengah	1 537 728	1 950 936	2 052 891	1 866 602	
Tapanuli Utara	NA	1 572 357	2 899 543	2 752 014	
Toba	1 869 779	3 737 759	2 809 905	2 905 297	
Labuhan Batu	2 422 369	2 576 239	2 346 309	2 391 780	
Asahan	2 526 438	2 335 845	2 099 872	2 273 277	
Simalungun	2 057 561	2 339 462	2 102 927	2 146 221	
Dairi	NA	1 864 030	2 726 795	2 646 050	
Karo	2 097 182	2 117 504	2 505 676	2 422 463	
Deli Serdang	2 051 973	2 489 387	2 418 240	2 414 241	
Langkat	2 247 110	1 975 258	1 759 750	1 950 587	
Nias Selatan	2 626 712	1 707 662	1 897 908	1 887 827	
Humbang Hasundutan	4 600 000	1 594 059	3 183 450	3 103 765	
Pakpak Bharat	1 626 797	2 006 959	2 812 851	2 735 764	
Samosir	NA	1 559 102	2 660 035	2 580 217	
Serdang Bedagai	1 907 662	2 201 078	1 909 900	1 980 628	
Batu Bara	1 857 991	2 811 915	1 733 878	2 044 549	
Padang Lawas Utara	1 722 671	2 334 576	1 950 013	1 899 851	
Padang Lawas	2 039 020	1 861 769	1 876 857	1 915 476	
Labuhan Batu Selatan	2 481 390	2 856 666	2 112 833	2 392 795	
Labuhan Batu Utara	2 463 208	2 549 308	2 037 203	2 240 368	
Nias Utara	2 143 034	1 112 498	2 197 151	2 131 163	
Nias Barat	NA	NA	1 398 405	1 398 405	
Kota Sibolga	1 541 640	2 015 455	2 277 996	2 078 100	
Kota Tanjung Balai	1 748 237	2 872 295	1 979 038	2 049 795	
Kota Pematang Siantar	5 179 364	2 790 067	2 640 652	2 701 469	
Kota Tebing Tinggi	2 649 041	1 973 532	2 014 320	2 027 077	
Kota Medan	2 420 529	2 834 829	2 916 025	2 883 037	
Kota Binjai	1 710 533	2 507 366	2 435 974	2 437 024	
Kota Padangsidimpuan	980 385	1 820 761	2 440 186	2 308 499	
Kota Gunungsitoli	1 691 892	1 339 672	2 402 805	2 266 516	
Jumlah/Total	2 161 060	2 464 812	2 409 418	2 384 060	

Catatan/Note: ...

Sumber/Source: BPS Provinsi Sumatera Utara/ BPS-Statistics of Sumatera Utara Province

Tabel 13.8
Table

Rata-rata Pendapatan Bersih Sebulan Pekerja Informal¹ Menurut Kabupaten/Kota dan Lapangan Pekerjaan Utama (rupiah), 2020
Average of Net Wage/Salary per Month of Informal Employee¹ by Regency/ Municipality and Main Industry (rupiahs), 2020

Kabupaten/Kota <i>Regency/Municipality</i>	Lapangan Pekerjaan Utama/Main Industry				Jumlah Total
	Pertanian/ Agriculture	Industri Pengolahan/ Manufacture Industry	Jasa / Service		
	(1)	(2)	(3)	(4)	
Nias	443 064	1 324 907	1 010 815	882 975	
Mandailing Natal	751 516	1 160 583	1 299 195	986 963	
Tapanuli Selatan	764 587	1 170 724	1 545 706	1 034 242	
Tapanuli Tengah	1 002 744	1 229 526	1 061 437	1 049 092	
Tapanuli Utara	763 157	960 376	1 326 347	967 405	
Toba	1 133 035	1 272 309	1 945 250	1 451 542	
Labuhan Batu	1 576 821	1 827 727	1 829 345	1 721 190	
Asahan	1 606 421	1 561 117	1 398 010	1 492 908	
Simalungun	1 280 554	1 566 924	1 393 482	1 373 018	
Dairi	963 124	1 300 399	1 654 746	1 200 969	
Karo	1 428 722	2 030 742	1 953 765	1 633 511	
Deli Serdang	1 525 672	1 873 778	1 747 100	1 730 132	
Langkat	1 520 536	1 302 835	1 308 197	1 410 699	
Nias Selatan	2 105 661	1 289 147	2 045 655	1 969 033	
Humbang Hasundutan	651 091	1 515 908	1 459 173	1 067 690	
Pakpak Bharat	492 842	1 084 129	1 439 836	860 344	
Samosir	581 761	548 701	3 496 130	1 384 012	
Serdang Bedagai	1 273 425	1 589 554	1 142 466	1 267 358	
Batu Bara	1 785 994	1 307 347	1 582 962	1 606 809	
Padang Lawas Utara	1 283 928	2 235 953	1 082 464	1 287 810	
Padang Lawas	1 262 085	1 204 483	1 313 549	1 272 588	
Labuhan Batu Selatan	1 523 438	1 764 685	1 468 875	1 520 427	
Labuhan Batu Utara	1 497 241	1 564 110	1 342 544	1 450 269	
Nias Utara	663 545	1 430 082	934 932	827 395	
Nias Barat	501 269	693 676	300 000	521 160	
Kota Sibolga	1 034 932	1 520 478	1 571 026	1 534 186	
Kota Tanjung Balai	1 361 929	1 108 205	1 406 993	1 354 023	
Kota Pematang Siantar	1 089 112	1 721 025	1 661 787	1 619 833	
Kota Tebing Tinggi	934 466	1 404 226	1 351 434	1 342 261	
Kota Medan	1 691 003	2 284 995	1 936 942	1 980 907	
Kota Binjai	1 499 914	2 351 810	1 720 138	1 849 798	
Kota Padangsidimpuan	921 982	1 365 436	1 691 547	1 424 720	
Kota Gunungsitoli	747 821	1 423 758	1 328 554	1 164 397	
Jumlah/Total	1 327 922	1 658 196	1 627 491	1 527 603	

Catatan/Note: ...

Sumber/Source: BPS Provinsi Sumatera Utara/ BPS-Statistics of Sumatera Utara Province

Tabel
Table 13.9

Rata-rata Pendapatan Bersih Sebulan Pekerja Informal¹ Menurut Kabupaten/Kota dan Pendidikan Tertinggi yang Ditamatkan (rupiah), 2020

Average of Net Wage/Salary per Month of Informal Employee¹ by Regency/Municipality and Educational Attainment (rupiahs), 2020

Kabupaten/Kota Regency/Municipality	Pendidikan Tertinggi/Educational Attainment	
	Tidak Pernah Sekolah/Belum Tamat SD No Schooling/Didn't/Not Yet Completed Primary School	SD/MI Primary School
(1)	(2)	(3)
Nias	885 842	717 823
Mandailing Natal	776 061	896 522
Tapanuli Selatan	842 280	830 555
Tapanuli Tengah	874 701	1 027 775
Tapanuli Utara	550 599	741 502
Toba	438 317	1 201 349
Labuhan Batu	1 319 152	1 527 153
Asahan	1 202 370	1 384 682
Simalungun	1 365 555	1 200 316
Dairi	754 043	1 047 207
Karo	1 356 087	1 686 138
Deli Serdang	1 553 157	1 405 372
Langkat	987 523	1 421 409
Nias Selatan	2 060 068	1 850 190
Humbang Hasundutan	738 517	940 740
Pakpak Bharat	510 232	NA
Samosir	615 608	593 911
Serdang Bedagai	1 142 795	1 179 467
Batu Bara	1 361 574	1 519 013
Padang Lawas Utara	1 003 635	1 282 940
Padang Lawas	788 668	1 094 315
Labuhan Batu Selatan	1 393 324	1 710 351
Labuhan Batu Utara	1 058 032	1 405 059
Nias Utara	847 518	793 281
Nias Barat	684 788	433 693
Kota Sibolga	1 989 516	1 290 517
Kota Tanjung Balai	1 104 007	1 348 337
Kota Pematang Siantar	985 394	1 295 889
Kota Tebing Tinggi	773 782	951 094
Kota Medan	1 463 453	1 502 566
Kota Binjai	1 570 016	1 904 569
Kota Padangsidimpuan	931 461	1 154 842
Kota Gunungsitoli	968 674	1 201 131
Jumlah/Total	1 240 053	1 322 003

Lanjutan Tabel/Continued Table 13.9

Pendidikan Tertinggi/Educational Attainment			
Kabupaten/Kota Regency/Municipality	SMP/MTs Junior High School	SMA ke Atas Senior High School and Above	Jumlah Total
(1)	(2)	(3)	(4)
Nias	1 017 619	943 678	882 975
Mandailing Natal	1 065 891	1 160 190	986 963
Tapanuli Selatan	1 097 289	1 198 058	1 034 242
Tapanuli Tengah	1 086 993	1 144 493	1 049 092
Tapanuli Utara	1 012 153	1 111 423	967 405
Toba	1 216 924	1 753 764	1 451 542
Labuhan Batu	1 644 855	2 163 427	1 721 190
Asahan	1 556 126	1 628 264	1 492 908
Simalungun	1 230 769	1 553 196	1 373 018
Dairi	1 024 033	1 499 944	1 200 969
Karo	1 386 544	1 799 180	1 633 511
Deli Serdang	1 696 811	1 893 189	1 730 132
Langkat	1 417 511	1 555 505	1 410 699
Nias Selatan	1 149 656	2 183 746	1 969 033
Humbang Hasundutan	960 069	1 285 605	1 067 690
Pakpak Bharat	817 742	991 370	860 344
Samosir	1 686 123	NA	1 384 012
Serdang Bedagai	1 250 972	1 407 202	1 267 358
Batu Bara	1 541 070	1 854 180	1 606 809
Padang Lawas Utara	1 070 667	1 474 213	1 287 810
Padang Lawas	1 387 095	1 525 782	1 272 588
Labuhan Batu Selatan	1 550 205	1 375 724	1 520 427
Labuhan Batu Utara	1 409 732	1 705 160	1 450 269
Nias Utara	658 859	950 762	827 395
Nias Barat	420 195	421 662	521 160
Kota Sibolga	1 568 812	1 519 814	1 534 186
Kota Tanjung Balai	1 398 865	1 405 953	1 354 023
Kota Pematang Siantar	1 453 771	1 804 413	1 619 833
Kota Tebing Tinggi	1 403 551	1 498 894	1 342 261
Kota Medan	1 522 656	2 332 369	1 980 907
Kota Binjai	1 702 365	1 928 436	1 849 798
Kota Padangsidimpuan	1 428 113	1 598 802	1 424 720
Kota Gunungsitoli	1 064 117	1 324 762	1 164 397
Jumlah/Total	1 408 510	1 788 676	1 527 603

Catatan/Note: ...

Sumber/Source: BPS Provinsi Sumatera Utara/ BPS-Statistics of Sumatera Utara Province

Tabel
Table 13.10**Upah Minimum Provinsi (UMP) dan Upah Minimum Kabupaten/
Kota (UMK) menurut Kabupaten/Kota (rupiah), 2018-2020**
**Provincial Minimum Wage (UMP) and the Regency/Municipality
Minimum Wages (UMK) by Regency / Municipality (rupiahs), 2018-
2020**

Kabupaten/Kota Regency/Municipality	MP/UMK		
	2018	2019	2020
(1)	(2)	(3)	(4)
Nias	2 217 476	2 395 540	2 560 336
Mandailing Natal	2 296 250	2 480 700	2 691 808
Tapanuli Selatan	2 476 505	2 675 368	2 903 042
Tapanuli Tengah	2 414 949	2 608 870	2 830 884
Tapanuli Utara	2 169 223	2 343 412	2 542 836
Toba	2 276 521	2 459 326	2 668 615
Labuhan Batu	2 469 891	2 668 223	2 895 289
Asahan	2 401 172	2 593 987	2 814 735
Simalungun	2 224 036	2 402 626	2 607 089
Dairi	2 136 260	2 307 802	2 504 195
Karo	2 619 234	2 829 559	3 070 354
Deli Serdang	2 720 100	2 938 524	3 188 592
Langkat	2 312 670	2 498 377	2 711 000
Nias Selatan	-	-	-
Humbang Hasundutan	2 153 183	2 326 083	2 524 033
Pakpak Bharat	-	-	-
Samosir	2 259 428	2 440 860	2 648 577
Serdang Bedagai	2 447 714	2 644 265	2 869 292
Batu Bara	2 722 641	2 941 269	3 191 571
Padang Lawas Utara	2 361 120	2 550 718	2 767 784
Padang Lawas	2 333 860	2 521 268	2 753 827
Labuhan Batu Selatan	2 500 330	2 701 106	2 930 970
Labuhan Batu Utara	2 447 714	2 644 266	2 869 293
Nias Utara	2 164 991	2 312 723	2 509 536
Nias Barat	-	-	-
Kota Sibolga	2 562 563	2 768 337	3 004 000
Kota Tanjung Balai	2 407 733	2 601 074	2 822 425
Kota Pematang Siantar	2 133 977	2 305 335	2 501 519
Kota Tebing Tinggi	2 164 992	2 338 840	2 537 876
Kota Medan	2 749 074	2 969 825	3 222 557
Kota Binjai	2 230 597	2 409 714	2 614 781
Kota Padangsidimpuan	2 283 000	2 466 325	2 676 209
Kota Gunungsitoli	2 220 757	2 399 084	2 603 246
Jumlah/Total	2 132 189	2 303 403,43	2 499 423,06

Catatan/Note: ...

Sumber/Source: BPS Provinsi Sumatera Utara/ BPS-Statistics of Sumatera Utara Province

Tabel 13.11
Table

Distribusi Persentase Rumah Tangga Menurut Kabupaten/Kota dan Luas Lantai (m²) di Provinsi Sumatera Utara, 2020
Percentage Distribution of Household Population by Regency/ Municipality and Floor Area (m²) in Sumatera Utara Province, 2020

Kabupaten/Kota Regency/Municipality	≤19	20 - 49	50 - 99	100 - 149	150+	Jumlah Total
(1)	(2)	(3)	(4)	(5)	(6)	(7)
Nias	2,04	64,27	29,41	2,54	1,74	100,00
Mandailing Natal	8,46	46,43	37,59	5,82	1,70	100,00
Tapanuli Selatan	5,15	40,69	40,98	7,20	5,98	100,00
Tapanuli Tengah	3,88	52,73	36,42	4,18	2,79	100,00
Tapanuli Utara	0,78	37,70	49,84	8,56	3,13	100,00
Toba	0,25	28,43	52,71	13,64	4,98	100,00
Labuhan Batu	0,96	33,56	52,33	9,46	3,69	100,00
Asahan	1,36	22,11	58,88	13,87	3,78	100,00
Simalungun	0,00	32,68	52,71	12,13	2,47	100,00
Dairi	0,51	30,52	50,69	15,26	3,02	100,00
Karo	1,70	32,07	45,62	16,67	3,95	100,00
Deli Serdang	1,03	25,51	50,30	16,91	6,26	100,00
Langkat	1,31	30,12	56,90	9,85	1,83	100,00
Nias Selatan	2,39	54,85	33,40	6,79	2,56	100,00
Humbang Hasundutan	0,20	32,79	55,29	9,63	2,09	100,00
Pakpak Bharat	1,69	34,25	54,81	7,82	1,43	100,00
Samosir	1,84	37,06	51,56	7,27	2,27	100,00
Serdang Bedagai	0,84	30,09	57,87	9,29	1,92	100,00
Batu Bara	1,13	25,44	55,45	15,17	2,80	100,00
Padang Lawas Utara	5,94	38,04	45,12	8,84	2,07	100,00
Padang Lawas	5,60	38,37	45,82	8,34	1,87	100,00
Labuhan Batu Selatan	0,00	43,54	48,59	7,00	0,87	100,00
Labuhan Batu Utara	0,76	26,01	52,40	14,32	6,51	100,00
Nias Utara	1,88	51,24	33,17	10,54	3,17	100,00
Nias Barat	2,34	57,33	30,69	7,17	2,47	100,00
Kota Sibolga	2,76	48,70	32,70	8,67	7,17	100,00
Kota Tanjung Balai	1,50	36,27	42,20	12,93	7,10	100,00
Kota Pematang Siantar	0,90	27,37	40,78	19,57	11,38	100,00
Kota Tebing Tinggi	4,42	29,75	44,01	13,94	7,89	100,00
Kota Medan	4,74	26,04	39,27	21,15	8,79	100,00
Kota Binjai	0,91	22,09	55,74	17,19	4,07	100,00
Kota Padangsidimpuan	4,43	42,46	33,39	14,66	5,07	100,00
Kota Gunungsitoli	3,72	43,07	36,21	8,46	8,54	100,00
Jumlah/Total	2,27	31,87	47,69	13,49	4,68	100,00

Catatan/Note: ...

Sumber/Source: BPS, Survei Sosial Ekonomi Nasional/ BPS-National Socio Economic Survey

Tabel 13.12
Table

Distribusi Persentase Rumah Tangga Menurut Kabupaten/Kota dan Sumber Air Minum di Provinsi Sumatera Utara, 2020
Percentage Distribution of Household by Regency/Municipality and Source of Drinking Water in Sumatera Utara Province, 2020

Kabupaten/Kota Regency/Municipality	Leding Piped Water	Pompa Pumped Water	Air Dalam Kemasan Bottled Water	Sumur Terlindung Protected Well	Sumur Tak Terlindung Unprotected Well
(1)	(2)	(3)	(4)	(5)	(6)
Nias	1,53	1,58	6,76	10,70	31,12
Mandailing Natal	1,72	11,14	12,19	26,11	5,76
Tapanuli Selatan	13,17	8,01	3,47	18,24	7,70
Tapanuli Tengah	18,84	1,75	16,72	17,60	5,95
Tapanuli Utara	21,62	36,93	1,16	4,11	0,37
Toba	16,90	43,94	8,99	8,06	0,49
Labuhan Batu	0,84	24,14	38,36	12,22	4,42
Asahan	10,07	34,50	47,22	6,60	0,58
Simalungun	22,41	55,99	5,30	0,11	0,00
Dairi	30,56	8,48	4,23	1,65	0,33
Karo	27,58	36,52	6,60	1,73	0,96
Deli Serdang	7,41	14,53	63,16	12,85	0,84
Langkat	5,34	34,49	41,37	11,82	2,09
Nias Selatan	2,90	0,70	11,44	11,10	14,69
Humbang Hasundutan	11,41	44,06	0,01	8,19	0,39
Pakpak Bharat	14,37	3,87	0,56	1,41	2,33
Samosir	14,37	5,15	8,08	4,56	0,49
Serdang Bedagai	2,56	59,54	31,38	5,24	0,00
Batu Bara	2,32	63,53	30,93	2,74	0,48
Padang Lawas Utara	1,45	9,36	20,49	36,69	9,04
Padang Lawas	0,79	22,57	14,79	22,48	20,90
Labuhan Batu Selatan	0,00	36,24	37,50	17,18	6,26
Labuhan Batu Utara	0,03	44,70	30,16	12,65	1,05
Nias Utara	1,52	0,62	23,36	10,00	10,84
Nias Barat	0,00	0,63	5,20	15,93	27,65
Kota Sibolga	69,14	1,76	20,89	1,04	0,00
Kota Tanjung Balai	29,56	2,12	67,67	0,00	0,00
Kota Pematang Siantar	71,78	14,94	12,83	0,10	0,00
Kota Tebing Tinggi	8,58	42,79	46,76	1,37	0,00
Kota Medan	20,66	2,37	75,26	1,72	0,00
Kota Binjai	3,81	18,69	65,92	11,36	0,00
Kota Padangsidimpuan	24,75	1,37	32,57	1,54	28,03
Kota Gunungsitoli	3,68	7,21	52,03	12,78	5,08
Jumlah/Total	12,87	23,39	38,45	8,77	2,93

Lanjutan Tabel/Continued Table 13.12

Kabupaten/Kota Regency/Municipality	Mata Air Terlindung Protected Spring	Mata Air Tak Terlindung Unprotected Spring	Air Permukaan Surface Water	Air Hujan Rainwater Collection	Lainnya Others	Jumlah Total
(1)	(7)	(8)	(9)	(10)	(11)	(12)
Nias	10,88	17,36	0,35	19,71	0,00	100,00
Mandailing Natal	19,91	20,27	2,89	0,00	0,00	100,00
Tapanuli Selatan	26,16	16,67	6,58	0,00	0,00	100,00
Tapanuli Tengah	29,05	7,28	2,59	0,23	0,00	100,00
Tapanuli Utara	23,54	5,06	5,14	1,91	0,15	100,00
Toba	16,23	1,18	4,21	0,00	0,00	100,00
Labuhan Batu	0,25	0,42	0,49	18,85	0,00	100,00
Asahan	0,00	0,00	0,08	0,88	0,05	100,00
Simalungun	15,42	0,78	0,00	0,00	0,00	100,00
Dairi	39,20	5,37	6,43	3,70	0,07	100,00
Karo	19,19	2,97	4,45	0,00	0,00	100,00
Deli Serdang	0,94	0,15	0,12	0,00	0,00	100,00
Langkat	1,72	0,72	2,20	0,26	0,00	100,00
Nias Selatan	19,26	14,92	6,55	18,43	0,00	100,00
Humbang Hasundutan	27,91	4,62	1,29	2,13	0,00	100,00
Pakpak Bharat	26,06	32,47	7,90	11,03	0,00	100,00
Samosir	22,47	8,71	23,77	12,40	0,00	100,00
Serdang Bedagai	1,28	0,00	0,00	0,00	0,00	100,00
Batu Bara	0,00	0,00	0,00	0,00	0,00	100,00
Padang Lawas Utara	3,04	3,07	16,85	0,00	0,00	100,00
Padang Lawas	12,35	3,18	2,94	0,00	0,00	100,00
Labuhan Batu Selatan	1,35	0,18	1,29	0,00	0,00	100,00
Labuhan Batu Utara	0,70	0,57	6,33	3,83	0,00	100,00
Nias Utara	10,87	20,03	2,45	20,31	0,00	100,00
Nias Barat	6,92	15,90	0,49	27,15	0,13	100,00
Kota Sibolga	4,73	2,43	0,00	0,00	0,00	100,00
Kota Tanjung Balai	0,00	0,00	0,58	0,07	0,00	100,00
Kota Pematang Siantar	0,22	0,13	0,00	0,00	0,00	100,00
Kota Tebing Tinggi	0,51	0,00	0,00	0,00	0,00	100,00
Kota Medan	0,00	0,00	0,00	0,00	0,00	100,00
Kota Binjai	0,00	0,00	0,22	0,00	0,00	100,00
Kota Padangsidimpuan	3,32	6,87	1,55	0,00	0,00	100,00
Kota Gunungsitoli	7,83	9,64	1,17	0,59	0,00	100,00
Jumlah/Total	6,99	2,82	1,92	1,84	0,01	100,00

Catatan/Note: ...

Sumber/Source: BPS, Survei Sosial Ekonomi Nasional/ BPS-National Socio Economic Survey

Tabel
Table 13.13

Distribusi Persentase Rumah Tangga Menurut Kabupaten/Kota dan Sumber Penerangan di Provinsi Sumatera Utara, 2020
Percentage Distribution of Household Population by Regency/Municipality and Lighting Source in Sumatera Utara Province, 2020

Kabupaten/Kota Regency/Municipality	Listrik PLN State Electricity Company	Listrik Non-PLN Own Electricity Company	Bukan Listrik Non Electricity	Jumlah Total
(1)	(2)	(3)	(4)	(5)
Nias	71,54	7,56	20,91	100,00
Mandailing Natal	94,25	1,23	4,52	100,00
Tapanuli Selatan	97,49	0,21	2,30	100,00
Tapanuli Tengah	95,15	2,02	2,83	100,00
Tapanuli Utara	97,78	1,30	0,92	100,00
Toba	98,93	0,37	0,70	100,00
Labuhan Batu	97,49	1,97	0,55	100,00
Asahan	99,80	0,00	0,20	100,00
Simalungun	98,12	1,48	0,39	100,00
Dairi	98,29	0,33	1,38	100,00
Karo	98,74	1,07	0,19	100,00
Deli Serdang	99,63	0,14	0,23	100,00
Langkat	99,48	0,52	0,00	100,00
Nias Selatan	76,04	7,93	16,04	100,00
Humbang Hasundutan	97,12	0,48	2,40	100,00
Pakpak Bharat	96,85	1,14	2,01	100,00
Samosir	98,18	0,53	1,29	100,00
Serdang Bedagai	99,70	0,17	0,13	100,00
Batu Bara	97,03	2,26	0,71	100,00
Padang Lawas Utara	96,36	0,76	2,88	100,00
Padang Lawas	95,65	1,78	2,57	100,00
Labuhan Batu Selatan	92,64	6,70	0,66	100,00
Labuhan Batu Utara	96,90	2,75	0,35	100,00
Nias Utara	78,23	4,43	17,34	100,00
Nias Barat	85,44	3,54	11,02	100,00
Kota Sibolga	100,00	0,00	0,00	100,00
Kota Tanjung Balai	99,12	0,57	0,31	100,00
Kota Pematang Siantar	100,00	0,00	0,00	100,00
Kota Tebing Tinggi	98,11	1,89	0,00	100,00
Kota Medan	99,71	0,29	0,00	100,00
Kota Binjai	100,00	0,00	0,00	100,00
Kota Padangsidempuan	98,92	0,27	0,81	100,00
Kota Gunungsitoli	97,82	0,81	1,37	100,00
Jumlah/Total	97,64	1,08	1,28	100,00

Catatan/Note: ...

Sumber/Source: BPS, Survei Sosial Ekonomi Nasional/ BPS-National Socio Economic Survey

Tabel 13.14
Table

Distribusi Persentase Rumah Tangga Menurut Kabupaten/Kota dan Penggunaan Fasilitas Tempat Buang Air Besar di Provinsi Sumatera Utara, 2020
Percentage Distribution of Household Population by Regency/ Municipality and Type of Toilet Facility Used by The Household in Sumatera Utara Province, 2020

Kabupaten/Kota Regency/Municipality	Sendiri Not Shared	Bersama Shared	MCK Umum Public Facility	Tidak Menggunakan Not Using	Tidak Ada No Facility	Jumlah Total
(1)	(2)	(3)	(4)	(5)	(6)	(7)
Nias	73,16	3,27	2,65	0,56	20,37	100,00
Mandailing Natal	47,44	0,74	10,82	0,68	40,32	100,00
Tapanuli Selatan	53,19	0,86	38,23	0,20	7,52	100,00
Tapanuli Tengah	66,13	1,20	0,90	0,15	31,62	100,00
Tapanuli Utara	86,96	2,45	2,38	0,00	8,21	100,00
Toba	90,95	2,01	1,48	0,00	5,55	100,00
Labuhan Batu	93,54	3,16	0,51	0,00	2,79	100,00
Asahan	94,70	3,05	0,03	0,00	2,21	100,00
Simalungun	94,13	1,35	0,22	0,00	4,30	100,00
Dairi	92,15	1,18	4,07	0,00	2,60	100,00
Karo	87,25	2,55	3,65	0,05	6,50	100,00
Deli Serdang	93,72	4,32	0,38	0,15	1,43	100,00
Langkat	94,79	1,59	0,18	0,00	3,44	100,00
Nias Selatan	48,12	3,29	8,02	0,24	40,33	100,00
Humbang Hasundutan	92,57	1,34	0,24	0,00	5,85	100,00
Pakpak Bharat	90,04	5,43	1,57	0,28	2,68	100,00
Samosir	88,81	2,74	1,49	0,22	6,74	100,00
Serdang Bedagai	92,36	4,29	0,14	0,06	3,14	100,00
Batu Bara	94,35	1,99	0,00	0,21	3,45	100,00
Padang Lawas Utara	59,80	3,90	2,84	0,00	33,46	100,00
Padang Lawas	55,39	1,97	3,37	0,00	39,27	100,00
Labuhan Batu Selatan	87,45	2,63	3,85	0,00	6,07	100,00
Labuhan Batu Utara	92,08	0,93	0,15	0,00	6,84	100,00
Nias Utara	66,97	6,54	1,63	0,12	24,74	100,00
Nias Barat	67,34	4,16	1,28	0,46	26,75	100,00
Kota Sibolga	94,88	3,82	0,47	0,00	0,84	100,00
Kota Tanjung Balai	94,72	2,96	1,37	0,00	0,96	100,00
Kota Pematang Siantar	95,62	2,35	0,49	0,16	1,37	100,00
Kota Tebing Tinggi	94,31	3,72	1,50	0,00	0,48	100,00
Kota Medan	93,43	6,30	0,20	0,00	0,07	100,00
Kota Binjai	92,96	5,42	0,34	0,00	1,28	100,00
Kota Padangsidimpuan	82,11	4,40	3,45	0,00	10,04	100,00
Kota Gunungsitoli	85,31	6,42	3,06	0,00	5,21	100,00
Jumlah/Total	87,30	3,37	2,07	0,08	7,19	100,00

Catatan/Note: ...

Sumber/Source: BPS, Survei Sosial Ekonomi Nasional/ BPS-National Socio Economic Survey

Tabel 13.15
Table

Distribusi Persentase Rumah Tangga Menurut Kabupaten/Kota dan Bahan Bakar Utama untuk Memasak di Provinsi Sumatera Utara, 2020

Percentage Distribution of Household Population by Regency/ Municipality and Type of Cooking Fuel in Sumatera Utara Province, 2020

Kabupaten/Kota Regency/Municipality	Listrik Electricity	Gas/ Elpiji Gas/ LPG	Minyak Tanah Kerosene	Arang/ Briket Carcoal/ Briquet	Kayu Wood	Lainnya Others	Jumlah Total
(1)	(2)	(3)	(4)	(5)	(6)	(7)	(8)
Nias	0,31	19,26	1,83	0,00	78,46	0,14	100,00
Mandailing Natal	0,25	50,26	4,79	0,00	43,59	1,11	100,00
Tapanuli Selatan	0,00	59,08	1,27	0,00	39,34	0,32	100,00
Tapanuli Tengah	0,41	64,91	2,88	0,00	30,73	1,07	100,00
Tapanuli Utara	1,89	76,86	0,06	0,00	20,92	0,27	100,00
Toba	1,01	93,37	0,92	0,10	3,82	0,79	100,00
Labuhan Batu	0,67	93,61	1,66	0,00	3,48	0,59	100,00
Asahan	0,09	95,17	0,77	0,00	3,03	0,94	100,00
Simalungun	0,28	97,55	0,33	0,00	1,68	0,16	100,00
Dairi	0,52	91,73	0,07	0,00	7,48	0,20	100,00
Karo	0,65	96,08	0,60	0,00	2,26	0,40	100,00
Deli Serdang	0,86	94,07	3,61	0,00	0,84	0,62	100,00
Langkat	0,36	94,18	1,51	0,00	3,33	0,62	100,00
Nias Selatan	0,34	23,03	2,89	0,00	73,35	0,39	100,00
Humbang Hasundutan	0,00	80,35	0,08	0,00	19,49	0,08	100,00
Pakpak Bharat	0,19	87,39	0,00	0,00	11,32	1,11	100,00
Samosir	0,00	81,64	0,61	0,00	17,75	0,00	100,00
Serdang Bedagai	0,42	94,62	1,04	0,00	3,19	0,73	100,00
Batu Bara	0,63	95,34	0,53	0,00	2,65	0,85	100,00
Padang Lawas Utara	0,12	62,49	1,58	0,00	35,65	0,16	100,00
Padang Lawas	0,00	58,24	2,48	0,00	38,15	1,14	100,00
Labuhan Batu Selatan	0,49	89,42	1,42	0,00	8,37	0,30	100,00
Labuhan Batu Utara	0,19	96,52	0,32	0,00	2,76	0,21	100,00
Nias Utara	0,38	29,78	1,23	0,00	67,93	0,69	100,00
Nias Barat	0,28	16,55	0,25	0,00	82,92	0,00	100,00
Kota Sibolga	0,00	87,69	9,61	0,00	0,97	1,73	100,00
Kota Tanjung Balai	0,43	97,74	0,66	0,00	0,79	0,38	100,00
Kota Pematang Siantar	0,21	96,65	2,10	0,00	0,51	0,53	100,00
Kota Tebing Tinggi	0,29	92,79	2,32	0,00	2,72	1,88	100,00
Kota Medan	0,98	88,14	6,25	0,00	0,31	4,33	100,00
Kota Binjai	0,72	92,72	4,09	0,00	1,06	1,40	100,00
Kota Padangsidimpuan	0,59	71,91	12,67	0,00	12,42	2,41	100,00
Kota Gunungsitoli	0,38	57,55	5,40	0,00	35,61	1,07	100,00
Jumlah/Total	0,56	85,37	2,72	0,00	10,13	1,22	100,00

Catatan/Note: ...

Sumber/Source: BPS, Survei Sosial Ekonomi Nasional/ BPS-National Socio Economic Survey

Tabel 13.16
Table

Distribusi Persentase Rumah Tangga Menurut Kabupaten/Kota dan Status Penguasaan Bangunan Tempat Tinggal di Provinsi Sumatera Utara, 2020
Percentage Distribution of Household Population by Regency/ Municipality and Dwelling Ownership Status in Sumatera Utara Province, 2020

Kabupaten/Kota <i>Regency/Municipality</i>	Milik Sendiri <i>Private</i>	Kontrak/Sewa <i>Lease/Rent</i>	Lainnya <i>Others</i>	Jumlah Total
(1)	(2)	(3)	(4)	(5)
Nias	87,68	1,73	10,59	100,00
Mandailing Natal	66,91	12,74	20,35	100,00
Tapanuli Selatan	67,63	10,67	21,70	100,00
Tapanuli Tengah	66,78	15,46	17,76	100,00
Tapanuli Utara	75,27	7,31	17,42	100,00
Toba	61,61	13,89	24,50	100,00
Labuhan Batu	68,38	10,65	20,97	100,00
Asahan	73,23	7,89	18,88	100,00
Simalungun	70,34	5,45	24,22	100,00
Dairi	75,98	11,49	12,52	100,00
Karo	56,45	26,44	17,11	100,00
Deli Serdang	70,09	15,02	14,89	100,00
Langkat	79,15	4,25	16,60	100,00
Nias Selatan	86,43	1,99	11,59	100,00
Humbang Hasundutan	79,02	3,72	17,26	100,00
Pakpak Bharat	81,59	6,96	11,44	100,00
Samosir	65,89	5,48	28,63	100,00
Serdang Bedagai	76,33	6,40	17,27	100,00
Batu Bara	77,37	7,57	15,06	100,00
Padang Lawas Utara	76,66	3,78	19,56	100,00
Padang Lawas	76,95	6,69	16,37	100,00
Labuhan Batu Selatan	58,02	9,08	32,89	100,00
Labuhan Batu Utara	73,36	7,94	18,70	100,00
Nias Utara	87,39	1,73	10,88	100,00
Nias Barat	82,37	0,74	16,89	100,00
Kota Sibolga	42,30	32,02	25,68	100,00
Kota Tanjung Balai	65,08	19,35	15,57	100,00
Kota Pematang Siantar	56,19	20,65	23,17	100,00
Kota Tebing Tinggi	63,56	19,52	16,92	100,00
Kota Medan	59,35	21,70	18,95	100,00
Kota Binjai	69,22	15,69	15,09	100,00
Kota Padangsidimpuan	53,54	31,21	15,26	100,00
Kota Gunungsitoli	74,07	4,97	20,96	100,00
Jumlah/Total	69,16	12,54	18,30	100,00

Catatan/Note: ...

Sumber/Source: BPS, Survei Sosial Ekonomi Nasional/ BPS-National Socio Economic Survey

Tabel 13.17
Table

Distribusi Persentase Rumah Tangga Menurut Kabupaten/Kota dan Jenis Lantai Terluas di Provinsi Sumatera Utara, 2020
Percentage Distribution of Household Population by Regency/Municipality and Main Material of Dwelling Floor in Sumatera Utara Province, 2020

Kabupaten/Kota Regency/Municipality	Bukan Tanah Not Earth/Sand	Tanah Earth/Sand	Jumlah Total
(1)	(2)	(3)	(4)
Nias	91,18	8,82	100,00
Mandailing Natal	99,39	0,61	100,00
Tapanuli Selatan	98,91	1,09	100,00
Tapanuli Tengah	99,20	0,80	100,00
Tapanuli Utara	99,77	0,23	100,00
Toba	99,38	0,62	100,00
Labuhan Batu	98,83	1,17	100,00
Asahan	99,43	0,57	100,00
Simalungun	98,81	1,19	100,00
Dairi	98,99	1,01	100,00
Karo	98,89	1,11	100,00
Deli Serdang	99,07	0,93	100,00
Langkat	97,54	2,46	100,00
Nias Selatan	88,84	11,16	100,00
Humbang Hasundutan	99,79	0,21	100,00
Pakpak Bharat	99,02	0,98	100,00
Samosir	99,80	0,20	100,00
Serdang Bedagai	98,77	1,23	100,00
Batu Bara	98,88	1,12	100,00
Padang Lawas Utara	97,72	2,28	100,00
Padang Lawas	98,97	1,03	100,00
Labuhan Batu Selatan	97,56	2,44	100,00
Labuhan Batu Utara	97,61	2,39	100,00
Nias Utara	89,44	10,56	100,00
Nias Barat	89,94	10,06	100,00
Kota Sibolga	99,76	0,24	100,00
Kota Tanjung Balai	100,00	0,00	100,00
Kota Pematang Siantar	99,60	0,40	100,00
Kota Tebing Tinggi	99,51	0,49	100,00
Kota Medan	99,06	0,94	100,00
Kota Binjai	99,43	0,57	100,00
Kota Padangsidimpuan	99,65	0,35	100,00
Kota Gunungsitoli	97,83	2,17	100,00
Jumlah/Total	98,53	1,47	100,00

Catatan/Note: ...

Sumber/Source: BPS, Survei Sosial Ekonomi Nasional/ BPS-National Socio Economic Survey

Tabel 13.18
Table

Persentase Rumah Tangga yang Memiliki Akses Terhadap Sanitasi Layak Menurut Kabupaten/Kota di Provinsi Sumatera Utara, 2016 - 2020
Percentage of Household Population by Improved Sanitation by Regency/Municipality in Sumatera Utara Province, 2016 - 2020

Kabupaten/Kota Regency/Municipality	2016	2017	2018	2019	2020
(1)	(2)	(3)	(4)	(5)	(6)
Nias	7,96	8,70	9,65	10,55	17,84
Mandailing Natal	24,29	18,78	26,92	23,20	33,81
Tapanuli Selatan	27,48	29,93	34,44	37,25	38,64
Tapanuli Tengah	36,04	37,73	38,06	44,87	50,85
Tapanuli Utara	65,06	60,24	70,10	77,69	83,62
Toba	76,84	78,00	77,21	85,44	89,61
Labuhan Batu	56,73	54,43	59,94	72,44	79,06
Asahan	80,87	80,50	87,71	88,41	90,67
Simalungun	73,12	78,61	75,31	82,38	90,96
Dairi	79,71	75,06	78,60	87,34	88,61
Karo	76,84	75,56	79,75	81,59	85,99
Deli Serdang	92,31	91,74	94,04	91,60	95,70
Langkat	79,71	77,24	81,92	85,17	87,60
Nias Selatan	8,10	3,72	7,40	11,37	11,48
Humbang Hasundutan	70,22	70,33	79,38	81,63	90,27
Pakpak Bharat	69,17	63,41	63,13	33,86	91,83
Samosir	73,67	81,00	83,64	79,52	88,52
Serdang Bedagai	81,23	79,67	79,85	86,03	91,15
Batu Bara	72,70	76,86	83,58	83,50	84,14
Padang Lawas Utara	50,49	51,69	48,49	45,09	60,26
Padang Lawas	27,80	28,79	44,13	38,19	52,46
Labuhan Batu Selatan	68,05	73,97	68,86	78,61	83,27
Labuhan Batu Utara	63,82	61,47	67,80	69,87	77,41
Nias Utara	24,90	15,97	18,01	26,65	42,67
Nias Barat	7,90	17,37	20,43	17,76	33,84
Kota Sibolga	40,17	31,13	32,10	39,99	33,23
Kota Tanjung Balai	81,31	80,67	84,04	89,55	86,32
Kota Pematang Siantar	84,65	84,85	87,92	87,22	88,98
Kota Tebing Tinggi	82,00	86,97	87,49	94,25	92,09
Kota Medan	94,42	95,61	91,48	93,40	93,16
Kota Binjai	93,17	93,81	95,38	95,62	96,20
Kota Padangsidimpuan	47,09	40,99	40,61	52,59	42,60
Kota Gunungsitoli	28,01	27,52	38,27	33,13	35,77
Jumlah/Total	72,43	72,56	74,60	76,96	81,08

Catatan/Note: ...

Sumber/Source: BPS, Survei Sosial Ekonomi Nasional/ BPS-National Socio Economic Survey

Tabel
Table 13.19**Persentase Rumah Tangga yang Memiliki Akses Terhadap Sumber Air Minum Layak Menurut Kabupaten/Kota di Provinsi Sumatera Utara, 2016 - 2020***Percentage of Household Population by Improved Drinking Water by Regency/Municipality in Sumatera Utara Province, 2016 - 2020*

Kabupaten/Kota Regency/Municipality	2016	2017	2018	2019	2020
(1)	(2)	(3)	(4)	(5)	(6)
Nias	11,58	28,49	29,15	27,09	49,46
Mandailing Natal	35,95	37,50	36,04	45,33	67,95
Tapanuli Selatan	35,89	49,55	57,47	54,02	68,09
Tapanuli Tengah	43,11	48,16	42,92	58,05	80,70
Tapanuli Utara	62,29	67,19	60,29	65,86	89,27
Toba	51,49	60,88	68,91	57,74	92,73
Labuhan Batu	46,51	62,90	67,45	86,57	90,37
Asahan	44,58	63,45	62,69	74,52	96,61
Simalungun	58,42	65,99	58,47	60,15	99,10
Dairi	51,86	63,32	70,75	65,29	87,75
Karo	66,45	67,04	70,12	76,45	91,50
Deli Serdang	30,42	62,04	54,36	85,68	95,79
Langkat	35,87	46,88	58,19	75,25	92,52
Nias Selatan	44,86	27,28	42,32	44,60	62,80
Humbang Hasundutan	62,45	51,51	44,52	56,47	93,71
Pakpak Bharat	69,06	60,08	53,76	64,86	57,30
Samosir	40,61	47,57	53,79	53,99	65,67
Serdang Bedagai	35,57	48,89	50,48	71,30	99,23
Batu Bara	36,71	58,22	60,91	72,91	97,56
Padang Lawas Utara	38,53	42,44	33,14	48,16	63,79
Padang Lawas	35,28	34,33	39,23	39,93	66,63
Labuhan Batu Selatan	26,72	46,60	44,38	69,88	83,49
Labuhan Batu Utara	44,14	41,19	56,49	60,03	87,64
Nias Utara	30,93	40,89	49,39	49,90	62,40
Nias Barat	39,58	50,33	45,40	51,49	55,55
Kota Sibolga	63,98	88,38	88,76	95,10	97,06
Kota Tanjung Balai	39,17	73,96	67,58	86,18	83,20
Kota Pematang Siantar	81,19	88,25	92,48	91,77	99,71
Kota Tebing Tinggi	35,28	60,44	53,06	72,39	97,38
Kota Medan	30,52	84,49	82,67	97,35	98,79
Kota Binjai	33,52	65,79	72,15	86,48	99,08
Kota Padangsidimpuan	28,68	39,88	47,10	43,63	43,29
Kota Gunungsitoli	26,04	54,27	66,69	79,00	79,21
Jumlah/Total	39,98	60,32	60,36	73,90	89,68

Catatan/Note: ...

Sumber/Source: BPS, Survei Sosial Ekonomi Nasional/ BPS-National Socio Economic Survey

Tabel
Table 13.20

Persentase Rumah Tangga menurut Dinding Terluas dan Kabupaten/Kota (%), 2020
Percentage of Households by Material of the Wall and Regency/ Municipality (%), 2020

Kabupaten/Kota Regency/Municipality	Tembok Brick	Kayu Wood	Anyaman Bambu Bamboo	Lainnya Others	Jumlah Total
(1)	(2)	(3)	(4)	(5)	(6)
Nias	28,61	71,06	0,00	0,34	100,00
Mandailing Natal	41,40	54,85	1,06	2,68	100,00
Tapanuli Selatan	37,09	62,74	0,17	0,00	100,00
Tapanuli Tengah	47,04	52,18	0,00	0,78	100,00
Tapanuli Utara	33,69	64,36	0,17	1,77	100,00
Toba	51,47	47,25	0,47	0,81	100,00
Labuhan Batu	63,47	34,20	1,45	0,89	100,00
Asahan	70,76	26,04	2,35	0,84	100,00
Simalungun	72,07	24,40	2,53	1,00	100,00
Dairi	40,38	59,16	0,10	0,37	100,00
Karo	53,20	43,00	2,75	1,05	100,00
Deli Serdang	86,42	8,86	3,74	0,98	100,00
Langkat	66,66	23,37	6,85	3,11	100,00
Nias Selatan	53,75	41,41	0,80	4,04	100,00
Humbang Hasundutan	40,89	59,02	0,09	0,00	100,00
Pakpak Bharat	27,90	71,47	0,50	0,13	100,00
Samosir	42,05	56,31	0,00	1,65	100,00
Serdang Bedagai	77,46	12,60	8,29	1,65	100,00
Batu Bara	76,96	15,94	3,66	3,44	100,00
Padang Lawas Utara	41,24	56,41	0,44	1,90	100,00
Padang Lawas	54,66	44,38	0,96	0,00	100,00
Labuhan Batu Selatan	58,97	37,93	1,17	1,93	100,00
Labuhan Batu Utara	54,44	43,86	1,31	0,39	100,00
Nias Utara	30,44	66,47	0,53	2,57	100,00
Nias Barat	28,15	70,13	0,35	1,37	100,00
Kota Sibolga	58,65	41,35	0,00	0,00	100,00
Kota Tanjung Balai	57,63	40,95	0,92	0,50	100,00
Kota Pematang Siantar	78,19	20,14	0,59	1,07	100,00
Kota Tebing Tinggi	87,26	10,02	2,72	0,00	100,00
Kota Medan	87,17	11,48	0,89	0,46	100,00
Kota Binjai	88,49	9,43	1,44	0,64	100,00
Kota Padangsidimpuan	69,43	30,22	0,00	0,35	100,00
Kota Gunungsitoli	47,90	51,58	0,00	0,52	100,00
Jumlah/Total	68,13	28,34	2,33	1,20	100,00

Catatan/Note: ...

Sumber/Source: BPS, Survei Sosial Ekonomi Nasional/ BPS-National Socio Economic Survey

Tabel
Table 13.21

Persentase Rumah Tangga menurut Tempat Pembuangan Tinja dan Kabupaten/Kota (%), 2020
Percentage of Households by Final Disposal of Feces and Regency/ Municipality (%), 2020

Kabupaten/Kota Regency/Municipality	Tangki Septik/ SPAL	Kolam/ sawah/ sungai/ danau/laut	Lobang tanah/ pantai/tanah lapang/kebun	Lainnya Others	Jumlah Total
(1)	(2)	(3)	(4)	(5)	(6)
Nias	18,28	25,95	52,53	3,24	100,00
Mandailing Natal	61,74	20,81	10,86	6,60	100,00
Tapanuli Selatan	69,67	15,41	14,92	0,00	100,00
Tapanuli Tengah	74,75	15,75	4,37	5,14	100,00
Tapanuli Utara	89,95	3,50	5,19	1,37	100,00
Toba	97,14	1,54	0,93	0,40	100,00
Labuhan Batu	77,48	3,01	17,76	1,75	100,00
Asahan	87,78	1,04	11,02	0,16	100,00
Simalungun	95,64	1,94	1,89	0,53	100,00
Dairi	89,32	0,08	10,60	0,00	100,00
Karo	93,78	3,00	2,76	0,45	100,00
Deli Serdang	97,39	0,69	1,74	0,18	100,00
Langkat	89,98	3,48	6,08	0,47	100,00
Nias Selatan	25,55	25,31	32,42	16,72	100,00
Humbang Hasundutan	91,72	0,39	7,47	0,42	100,00
Pakpak Bharat	49,08	0,71	50,21	0,00	100,00
Samosir	90,90	0,00	8,73	0,38	100,00
Serdang Bedagai	90,51	1,98	7,51	0,00	100,00
Batu Bara	86,35	9,19	4,05	0,40	100,00
Padang Lawas Utara	90,86	2,66	6,48	0,00	100,00
Padang Lawas	87,81	7,98	4,21	0,00	100,00
Labuhan Batu Selatan	90,34	0,39	9,27	0,00	100,00
Labuhan Batu Utara	83,65	4,09	11,58	0,68	100,00
Nias Utara	38,77	15,44	43,38	2,41	100,00
Nias Barat	26,43	13,94	59,32	0,30	100,00
Kota Sibolga	34,35	24,30	1,54	39,81	100,00
Kota Tanjung Balai	88,92	7,65	3,31	0,13	100,00
Kota Pematang Siantar	91,36	7,60	0,23	0,81	100,00
Kota Tebing Tinggi	94,52	1,62	1,69	2,17	100,00
Kota Medan	94,47	5,34	0,02	0,17	100,00
Kota Binjai	97,88	0,80	0,22	1,10	100,00
Kota Padangsidimpuan	48,91	29,15	20,63	1,31	100,00
Kota Gunungsitoli	30,11	24,99	33,81	11,09	100,00
Jumlah/Total	87,82	4,82	6,26	1,10	100,00

Catatan/Note: ...

Sumber/Source: BPS, Survei Sosial Ekonomi Nasional/ BPS-National Socio Economic Survey

Tabel 13.22 **Jumlah dan Persentase Penduduk Miskin Menurut Kabupaten/ Kota, 2019 dan 2020**
Table **Number and Percentage of Poor People by Regency/ Municipality, 2019 and 2020**

Kabupaten/Kota Regency/Municipality	Garis Kemiskinan Perkotaan (rupiah/kapita/bulan) Urban Poverty Line (rupiah/capita/month)			
	Maret /March		September/ September	
	2019	2020	2019	2020
(1)	(2)	(3)	(4)	(5)
Nias	361 698	405 355
Mandailing Natal	356 058	400 721
Tapanuli Selatan	364 798	397 363
Tapanuli Tengah	376 474	406 646
Tapanuli Utara	377 948	406 813
Toba	373 020	404 864
Labuhan Batu	389 402	425 035
Asahan	330 460	351 314
Simalungun	359 540	387 549
Dairi	341 511	380 275
Karo	460 870	500 921
Deli Serdang	390 440	413 202
Langkat	392 050	412 422
Nias Selatan	279 468	312 453
Humbang Hasundutan	336 500	374 768
Pakpak Bharat	287 654	311 584
Samosir	315 825	341 843
Serdang Bedagai	382 283	416 991
Batu Bara	408 417	452 393
Padang Lawas Utara	342 885	380 379
Padang Lawas	332 350	367 932
Labuhan Batu Selatan	368 205	404 819
Labuhan Batu Utara	422 063	471 678
Nias Utara	390 564	429 836
Nias Barat	393 450	433 249
Kota Sibolga	425 236	453 786
Kota Tanjung Balai	421 671	444 125
Kota Pematang Siantar	502 726	536 486
Kota Tebing Tinggi	460 533	493 227
Kota Medan	532 055	553 796
Kota Binjai	403 798	433 746
Kota Padangsidempuan	382 884	417 455
Kota Gunungsitoli	339 671	370 967
Jumlah/Total	466 122	502 904

Lanjutan Tabel/Continued Table 13.22

Kabupaten/Kota Regency/Municipality	Jumlah Penduduk Miskin (ribu) Number of Poor People (thousand)			
	Maret /March		September/ September	
	2019	2020	2019	2020
(1)	(2)	(3)	(4)	(5)
Nias	22,10	23,12
Mandailing Natal	40,64	41,31
Tapanuli Selatan	24,22	23,96
Tapanuli Tengah	46,99	47,19
Tapanuli Utara	28,57	28,41
Toba	15,78	16,05
Labuhan Batu	41,52	42,17
Asahan	70,53	66,32
Simalungun	76,33	73,64
Dairi	21,86	22,93
Karo	34,08	36,57
Deli Serdang	84,94	86,26
Langkat	103,08	101,87
Nias Selatan	52,51	53,88
Humbang Hasundutan	16,60	17,92
Pakpak Bharat	4,52	4,59
Samosir	15,79	15,80
Serdang Bedagai	48,69	49,18
Batu Bara	50,46	49,78
Padang Lawas Utara	26,06	26,79
Padang Lawas	23,17	23,87
Labuhan Batu Selatan	30,17	28,63
Labuhan Batu Utara	34,76	34,86
Nias Utara	34,42	34,74
Nias Barat	22,08	22,33
Kota Sibolga	10,82	10,49
Kota Tanjung Balai	24,54	23,54
Kota Pematang Siantar	21,99	21,23
Kota Tebing Tinggi	16,30	16,32
Kota Medan	183,79	183,54
Kota Binjai	15,61	15,91
Kota Padangsidimpuan	16,06	16,56
Kota Gunungsitoli	23,06	23,54
Jumlah/Total	1 282,04	1 283,29

Lanjutan Tabel/Continued Table 13.22

Kabupaten/Kota Regency/Municipality	Persentase Penduduk Miskin Percentage of Poor People			
	Maret/March		September/ September	
	2019	2020	2019	2020
(1)	(2)	(3)	(4)	(5)
Nias	15,94	16,60
Mandailing Natal	9,11	9,18
Tapanuli Selatan	8,60	8,47
Tapanuli Tengah	12,53	12,38
Tapanuli Utara	9,48	9,37
Toba	8,60	8,71
Labuhan Batu	8,44	8,44
Asahan	9,68	9,04
Simalungun	8,81	8,46
Dairi	7,70	8,04
Karo	8,23	8,70
Deli Serdang	3,89	3,88
Langkat	9,91	9,73
Nias Selatan	16,45	16,74
Humbang Hasundutan	8,75	9,36
Pakpak Bharat	9,27	9,28
Samosir	12,52	12,48
Serdang Bedagai	7,90	7,97
Batu Bara	12,14	11,88
Padang Lawas Utara	9,60	9,70
Padang Lawas	8,28	8,37
Labuhan Batu Selatan	8,94	8,34
Labuhan Batu Utara	9,57	9,53
Nias Utara	24,99	25,07
Nias Barat	25,51	25,69
Kota Sibolga	12,36	11,95
Kota Tanjung Balai	14,04	13,33
Kota Pematang Siantar	8,63	8,27
Kota Tebing Tinggi	9,94	9,85
Kota Medan	8,08	8,01
Kota Binjai	5,66	5,71
Kota Padangsidimpuan	7,26	7,40
Kota Gunungsitoli	16,23	16,41
Jumlah/Total	8,83	8,75

Catatan/Note: ...

Sumber/Source: BPS, Survei Sosial Ekonomi Nasional/ BPS-National Socio Economic Survey

Tabel
Table 13.23**Indeks Pembangunan Manusia Menurut Kabupaten/Kota
di Provinsi Sumatera Utara, 2016–2020**
*Human Development Index by Regency/Municipality in
Sumatera Utara Province, 2016–2020*

Kabupaten/Kota Regency/Municipality	2016	2017	2018	2019	2020
(1)	(2)	(3)	(4)	(5)	(6)
Nias	59,75	60,21	60,82	61,65	61,93
Mandailing Natal	64,55	65,13	65,83	66,52	66,79
Tapanuli Selatan	68,04	68,69	69,10	69,75	70,12
Tapanuli Tengah	67,27	67,96	68,27	68,86	69,23
Tapanuli Utara	71,96	72,38	72,91	73,33	73,47
Toba	73,61	73,87	74,48	74,92	75,16
Labuhan Batu	70,50	71,00	71,39	71,94	72,01
Asahan	68,71	69,10	69,49	69,92	70,29
Simalungun	71,48	71,83	72,49	72,98	73,25
Dairi	69,61	70,36	70,89	71,42	71,57
Karo	73,29	73,53	73,91	74,25	74,43
Deli Serdang	73,51	73,94	74,92	75,43	75,44
Langkat	69,13	69,82	70,27	70,76	71,00
Nias Selatan	59,14	59,85	60,75	61,59	61,89
Humbang Hasundutan	66,56	67,30	67,96	68,83	68,87
Pakpak Bharat	65,81	66,25	66,63	67,47	67,59
Samosir	68,82	69,43	69,99	70,55	70,63
Serdang Bedagai	68,77	69,16	69,69	70,21	70,24
Batu Bara	66,69	67,20	67,67	68,35	68,36
Padang Lawas Utara	68,05	68,34	68,77	69,29	69,85
Padang Lawas	66,23	66,82	67,59	68,16	68,25
Labuhan Batu Selatan	70,28	70,48	70,98	71,39	71,40
Labuhan Batu Utara	70,26	70,79	71,08	71,43	71,61
Nias Utara	60,23	60,57	61,08	61,98	62,36
Nias Barat	59,03	59,56	60,42	61,14	61,51
Kota Sibolga	72,00	72,28	72,65	73,41	73,63
Kota Tanjung Balai	67,09	67,41	68,00	68,51	68,65
Kota Pematang Siantar	76,90	77,54	77,88	78,57	78,75
Kota Tebing Tinggi	73,58	73,90	74,50	75,08	75,17
Kota Medan	79,34	79,98	80,65	80,97	80,98
Kota Binjai	74,11	74,65	75,21	75,89	75,89
Kota Padangsidimpuan	73,42	73,81	74,38	75,06	75,22
Kota Gunungsitoli	66,85	67,68	68,33	69,30	69,31
Jumlah/Total	70,00	70,57	71,18	71,74	71,77

Catatan/Note: ...

Sumber/Source: BPS, Survei Sosial Ekonomi Nasional/ BPS-National Socio Economic Survey

Tabel 13.24
Table

Garis Kemiskinan, Jumlah, dan Persentase Penduduk Miskin Menurut Kabupaten/Kota, 2020
Poverty Line, Number, and Percentage of Poor People by Regency/Municipality, 2020

Kabupaten/Kota Regency/Municipality	Garis Kemiskinan (rupiah/kapita/bulan) Poverty Line (rupiah/capita/month)	Jumlah Penduduk Miskin (ribu)/ Number of Poor People (thousand)	Persentase Penduduk Miskin Percentage of Poor People
(1)	(2)	(3)	(4)
Nias	405 355	23,12	16,60
Mandailing Natal	400 721	41,31	9,18
Tapanuli Selatan	397 363	23,96	8,47
Tapanuli Tengah	406 646	47,19	12,38
Tapanuli Utara	406 813	28,41	9,37
Toba	404 864	16,05	8,71
Labuhan Batu	425 035	42,17	8,44
Asahan	351 314	66,32	9,04
Simalungun	387 549	73,64	8,46
Dairi	380 275	22,93	8,04
Karo	500 921	36,57	8,70
Deli Serdang	413 202	86,26	3,88
Langkat	412 422	101,87	9,73
Nias Selatan	312 453	53,88	16,74
Humbang Hasundutan	374 768	17,92	9,36
Pakpak Bharat	311 584	4,59	9,28
Samosir	341 843	15,80	12,48
Serdang Bedagai	416 991	49,18	7,97
Batu Bara	452 393	49,78	11,88
Padang Lawas Utara	380 379	26,79	9,70
Padang Lawas	367 932	23,87	8,37
Labuhan Batu Selatan	404 819	28,63	8,34
Labuhan Batu Utara	471 678	34,86	9,53
Nias Utara	429 836	34,75	25,07
Nias Barat	433 249	22,33	25,69
Kota Sibolga	453 786	10,49	11,95
Kota Tanjung Balai	444 125	23,54	13,33
Kota Pematang Siantar	536 486	21,23	8,27
Kota Tebing Tinggi	493 227	16,32	9,85
Kota Medan	553 796	183,54	8,01
Kota Binjai	433 746	15,91	5,71
Kota Padangsidempuan	417 455	16,56	7,40
Kota Gunungsitoli	370 967	23,54	16,41
Jumlah/Total	502 904	1 283,29	8,75

Catatan/Note: ...

Sumber/Source: BPS, Survei Sosial Ekonomi Nasional/ BPS-National Socio Economic Survey

Tabel 13.25
Table

**Perkiraan Angka Harapan Hidup menurut Kabupaten/
Kota (tahun), 2018–2020**
**Estimation of Life Expectancy by Regency/Municipality
(year), 2018–2020**

Kabupaten/Kota Regency/Municipality	Angka Harapan Hidup / Life Expectancy		
	2018	2019	2020
(1)	(2)	(3)	(4)
Nias	69,43	69,68	69,75
Mandailing Natal	62,24	62,51	62,60
Tapanuli Selatan	64,55	64,82	64,91
Tapanuli Tengah	66,82	67,08	67,15
Tapanuli Utara	68,11	68,46	68,63
Toba	69,59	69,93	70,08
Labuhan Batu	69,60	69,86	69,93
Asahan	67,79	68,11	68,26
Simalungun	70,75	71,07	71,22
Dairi	68,41	68,79	69,00
Karo	70,97	71,27	71,40
Deli Serdang	71,31	71,61	71,73
Langkat	68,22	68,59	68,80
Nias Selatan	68,24	68,58	68,74
Humbang Hasundutan	68,69	69,06	69,27
Pakpak Bharat	65,27	65,59	65,74
Samosir	70,87	71,16	71,27
Serdang Bedagai	68,08	68,46	68,68
Batu Bara	66,38	66,75	66,96
Padang Lawas Utara	66,77	67,06	67,17
Padang Lawas	66,69	66,98	67,09
Labuhan Batu Selatan	68,39	68,64	68,71
Labuhan Batu Utara	69,09	69,37	69,46
Nias Utara	68,98	69,29	69,43
Nias Barat	68,50	68,82	68,96
Kota Sibolga	68,36	68,77	69,01
Kota Tanjung Balai	62,60	63,02	63,27
Kota Pematang Siantar	72,93	73,33	73,55
Kota Tebing Tinggi	70,47	70,76	70,87
Kota Medan	72,64	72,98	73,14
Kota Binjai	71,95	72,25	72,38
Kota Padangsidimpuan	68,73	69,15	69,41
Kota Gunungsitoli	70,67	71,02	71,19
Jumlah/Total	68,61	68,95	69,10

Catatan/Note: ...

Sumber/Source: BPS, Survei Sosial Ekonomi Nasional/ BPS-National Socio Economic Survey

Tabel
Table 13.26

Laju Pertumbuhan Produk Domestik Regional Bruto Atas Dasar Harga Konstan 2010 Menurut Kabupaten/Kota di Provinsi Sumatera Utara (persen), 2018–2020
Rate of Growth of Gross Regional Domestic Products at Constant 2010 Prices by Regency/Municipality in Sumatera Utara Province (percent), 2018–2020

Kabupaten/Kota Regency/Municipality	2018	2019*	2020**
(1)	(2)	(3)	(4)
Nias	4.95	5.04	1.80
Mandailing Natal	5.79	5.30	-0.94
Tapanuli Selatan	5.19	5.23	0.39
Tapanuli Tengah	5.20	5.18	-0.76
Tapanuli Utara	4.35	4.62	1.50
Toba	4.96	4.85	-0.27
Labuhan Batu	5.06	5.07	0.09
Asahan	5.61	5.64	0.21
Simalungun	5.18	5.20	1.01
Dairi	5.01	4.82	-0.94
Karo	4.55	4.60	-0.80
Deli Serdang	5.15	5.18	-1.78
Langkat	5.02	5.07	-0.86
Nias Selatan	5.02	5.03	0.61
Humbang Hasundutan	5.04	4.94	-0.13
Pakpak Bharat	5.85	5.87	-0.18
Samosir	5.58	5.70	-0.59
Serdang Bedagai	5.17	5.28	-0.44
Batu Bara	4.38	4.35	-0.31
Padang Lawas Utara	5.58	5.61	1.14
Padang Lawas	5.96	5.64	1.18
Labuhan Batu Selatan	5.27	5.35	0.80
Labuhan Batu Utara	5.20	5.15	0.27
Nias Utara	4.42	4.65	1.58
Nias Barat	4.77	4.82	1.66
Kota Sibolga	5.25	5.20	-1.36
Kota Tanjung Balai	5.77	5.79	-0.47
Kota Pematang Siantar	4.80	4.82	-1.89
Kota Tebing Tinggi	5.17	5.15	-0.70
Kota Medan	5.92	5.93	-1.98
Kota Binjai	5.46	5.51	-1.83
Kota Padangsidimpuan	5.45	5.51	-0.73
Kota Gunungsitoli	6.03	6.05	0.38
Jumlah/Total	5,18	5,22	-1.07

Catatan/Note: ...

Sumber/Source: BPS Provinsi Sumatera Utara/ BPS-Statistics of Sumatera Utara Province

Tabel
Table 13.27**Produk Domestik Regional Bruto Atas Dasar Harga Berlaku Menurut Kabupaten/Kota (miliar rupiah), 2018 – 2020**
Gross Regional Domestic Product at Current Market Prices by Regency/Municipality (billion rupiahs), 2018 - 2020

Kabupaten/Kota Regency/Municipality	2018	2019*	2020**
(1)	(2)	(3)	(4)
Nias	3 519,07	3 824,85	4 040,92
Mandailing Natal	12 618,05	13 544,74	13 843,00
Tapanuli Selatan	12 882,18	13 932,34	14 642,16
Tapanuli Tengah	9 229,98	9 956,78	10 138,83
Tapanuli Utara	7 296,78	7 889,05	8 274,43
Toba	7 161,59	7 675,39	7 845,42
Labuhan Batu	31 302,58	33 610,43	34 653,18
Asahan	34 664,91	37 440,41	38 691,82
Simalungun	35 444,57	38 057,43	39 441,35
Dairi	8 560,78	9 166,42	9 317,91
Karo	19 220,88	20 584,73	20 974,57
Deli Serdang	101 060,21	109 334,14	110 145,24
Langkat	39 867,65	42 515,18	43 208,00
Nias Selatan	6 247,31	6 861,48	7 164,27
Humbang Hasundutan	5 527,25	5 951,26	6 123,46
Pakpak Bharat	1 086,96	1 178,22	1 211,35
Samosir	4 085,20	4 434,72	4 542,85
Serdang Bedagai	25 994,82	27 959,44	28 602,46
Batu Bara	31 972,00	34 047,85	34 987,64
Padang Lawas Utara	10 752,12	11 619,73	12 189,68
Padang Lawas	10 595,87	11 371,99	11,997.10
Labuhan Batu Selatan	25 124,04	27 132,30	28 198,97
Labuhan Batu Utara	22 749,93	24 378,34	25 191,24
Nias Utara	3 250,33	3 515,98	3 710,04
Nias Barat	1 673,31	1 816,85	1 922,54
Kota Sibolga	5 063,94	5 531,54	5 605,47
Kota Tanjung Balai	8 175,69	8 951,45	9 180,54
Kota Pematang Siantar	13 176,71	13 933,25	13 920,09
Kota Tebing Tinggi	5 512,52	5 924,20	6 049,16
Kota Medan	222 483,24	241 482,35	242 198,24
Kota Binjai	10 765,29	11 700,10	11 769,07
Kota Padangsidimpuan	5 858,84	6 373,13	6 478,66
Kota Gunungsitoli	5 001,03	5 513,92	5 776,11
Jumlah/Total	741 347,43	799 608,95	811 282,84

Catatan/Note: *) Angka Sementara/Preliminary Figures **) Angka Sangat Sementara/Very Preliminary Figures

Sumber/Source: BPS Provinsi Sumatera Utara/BPS-Statistics of Sumatera Utara Province

Tabel 13.28
Table

Produk Domestik Regional Bruto Atas Dasar Harga Konstan 2010 Menurut Kabupaten/Kota (miliar rupiah), 2018 - 2020
Gross Regional Domestic Product at Constant Market Prices by Regency/ Municipality (billion rupiahs), 2018 - 2020

Kabupaten/Kota Regency/Municipality	2018	2019*	2020**
(1)	(2)	(3)	(4)
Nias	2 440,16	2 563,03	2 609,14
Mandailing Natal	8 904,14	9 376,46	9 288,65
Tapanuli Selatan	9 201,96	9 683,66	9 721,77
Tapanuli Tengah	6 678,25	7 024,15	6 970,58
Tapanuli Utara	5 510,19	5 764,94	5 851,40
Toba	5 249,25	5 503,76	5 488,92
Labuhan Batu	22 112,34	23 232,71	23 252,75
Asahan	24 844,87	26 245,24	26 299,57
Simalungun	25 996,21	27 348,70	27 625,70
Dairi	6 267,82	6 569,81	6 508,05
Karo	13 744,17	14 376,28	14 261,47
Deli Serdang	68 341,00	71 878,69	70 596,83
Langkat	28 170,08	29 597,77	29 343,26
Nias Selatan	4 018,74	4 221,04	4 246,83
Humbang Hasundutan	3 946,12	4 141,10	4 135,60
Pakpak Bharat	805,01	852,30	850,79
Samosir	2 931,70	3 098,74	3 080,43
Serdang Bedagai	18 421,38	19 393,39	19 308,46
Batu Bara	22 998,60	23 998,59	23 923,64
Padang Lawas Utara	7 791,05	8 228,45	8 322,51
Padang Lawas	7 534,30	7 959,31	8 053,50
Labuhan Batu Selatan	17 797,95	18 750,16	18 899,31
Labuhan Batu Utara	16 413,33	17 259,19	17 306,59
Nias Utara	2 228,75	2 332,44	2 369,36
Nias Barat	1 179,91	1 236,73	1 257,28
Kota Sibolga	3 393,91	3 570,33	3 521,72
Kota Tanjung Balai	5 473,63	5 790,37	5 763,21
Kota Pematang Siantar	9 170,19	9 611,74	9 430,04
Kota Tebing Tinggi	3 760,50	3 954,03	3 926,39
Kota Medan	148 007,14	156 780,58	153 669,83
Kota Binjai	7 708,59	8 133,54	7 984,46
Kota Padangsidimpuan	4 038,93	4 261,32	4 230,41
Kota Gunungsitoli	3 232,97	3 428,45	3 441,65
Jumlah/Total	512 762,63	539 513,85	533 746,36

Catatan/Note: *) Angka Sementara/Preliminary Figures **) Angka Sangat Sementara/Very Preliminary Figures

Sumber/Source: BPS Provinsi Sumatera Utara/BPS-Statistics of Sumatera Utara Province

Tabel
Table 13.30**Produk Domestik Regional Bruto Per Kapita menurut Kabupaten/Kota Atas Dasar Harga Berlaku (rupiah), 2018 - 2020**
Gross Regional Domestic of Product Percapita by Regency/ Municipality at Current Market Prices (rupiahs), 2018 - 2020

Kabupaten/Kota Regency/Municipality	2018	2019*	2020**
(1)	(2)	(3)	(4)
Nias	24 636 472.66	26 687 703.11	28 065 239.36
Mandailing Natal	28 451 717.76	30 281 979.45	30 692 108.56
Tapanuli Selatan	45 961 324.34	49 417 535.12	51 668 051.74
Tapanuli Tengah	24 934 360.64	26 433 899.35	26 477 887.98
Tapanuli Utara	24 332 248.80	26 140 944.69	27 246 495.14
Toba	39 204 402.37	41 779 456.87	42 524 221.25
Labuhanbatu	64 345 055.50	68 012 799.80	69 085 835.50
Asahan	47 854 662.61	51 302 634.93	52 640 071.59
Simalungun	41 038 392.68	43 848 907.83	45 247 609.02
Dairi	30 228 406.84	32 241 618.99	32 639 339.88
Karo	46 917 381.80	49 497 030.10	49 703 135.36
Deli Serdang	46 882 093.76	49 794 458.17	49 296 987.25
Langkat	38 504 177.55	40 810 325.09	41 225 071.63
Nias Selatan	19 694 732.11	21 448 686.36	22 213 404.72
Humbang Hasundutan	29 325 411.11	31 291 803.26	31 930 248.05
Pakpak Bharat	22 589 017.13	24 077 148.30	24 379 166.37
Samosir	32 469 660.87	35 143 763.63	35 852 359.57
Serdang Bedagai	42 294 268.76	45 359 547.56	46 299 372.97
Batu Bara	77 415 554.60	81 748 910.60	83 283 484.66
Padang Lawas Utara	40 154 176.32	42 607912.68	43 938 949.69
Padang Lawas	38 458 403.27	40 435 311.28	41 856 144.75
Labuhanbatu Selatan	75 465 241.64	80 040 544.50	81 779 044.37
Labuhanbatu Utara	63 032 128.98	67 007 344.76	68 715 324.82
Nias Utara	23 724 680.99	25 484 233.59	26 729 365.33
Nias Barat	20 490 439.05	22 115 147.46	23 324 661.34
Sibolga	57 994 855.93	63 126 736.94	63 850 127.14
Tanjungbalai	47 175 954.41	51 086 050.17	51 865 982.04
Pematangsiantar	51 979 135.47	54 572 353.17	54 140 600.40
Tebing Tinggi	33 906 281.86	36 034 837.49	36 418 802.54
Medan	98 263 687.81	105 918 235.63	105 532 864.95
Binjai	39 304 878.43	42 300 162.53	42 137 417.98
Padangsidempuan	26 765 889.70	28 730164.89	28 860 372.04
Gunungsitoli	35 486 672.35	38 714 256.25	40 174 402.40
Sumatera Utara	51 427 493.55	54 908 584.63	55 176 051.57

Catatan/Note: *) Angka Sementara/Preliminary Figures **) Angka Sangat Sementara/Very Preliminary Figures
Jumlah Penduduk hasil Proyeksi

Sumber/Source: BPS Provinsi Sumatera Utara/BPS-Statistics of Sumatera Utara Province

Tabel 13.31
Table

Produk Domestik Regional Bruto Per Kapita menurut Kabupaten/Kota Atas Dasar Harga Konstan 2010 (rupiah), 2018 - 2020
Gross Regional Domestic of Product Percapita by Regency/Municipality at 2010 Constant Market Prices (rupiah), 2018 - 2020

Kabupaten/Kota Regency/Municipality	2018	2019*	2020**
(1)	(2)	(3)	(4)
Nias	17 083 165,61	17 883 380,85	18 121 164,60
Mandailing Natal	20 077 433,97	20 962 971,93	20 594 402,31
Tapanuli Selatan	32 830 960,66	34 347 618,14	34 305 395,77
Tapanuli Tengah	18 040 974,71	18 648 164,53	18 203 889,01
Tapanuli Utara	18 374 588,91	19 102 542,90	19 267 811,85
Toba	28 735 785,01	29 958 640,04	29 751 362,01
Labuhanbatu	45 453 757,11	47 012 833,83	46 357 519,41
Asahan	34 298 167,27	35 962 477,21	35 780 457,29
Simalungun	30 098 896,98	31 510 549,87	31 692 546,84
Dairi	22 131 904,16	23 108 408,98	22 796 799,86
Karo	33 548 968,75	34 568 495,81	33 795 195,95
Deli Serdang	31 703 565,78	32 735 982,06	31 596 559,63
Langkat	27 206 663,23	28 410 906,73	27 996 618,63
Nias Selatan	12 669 143,62	13 194 782,00	13 167 661,01
Humbang Hasundutan	20 936 543,77	21 773 933,27	21 564 756,99
Pakpak Bharat	16 729 545,36	17 416 968,84	17 122 646,13
Samosir	23 301 473,13	24 556 541,89	24 310 851,02
Serdang Bedagai	29 972 080,67	31 462 548,99	31 255 000,50
Batu Bara	55 687 754,96	57 620 639,63	56 947 092,98
Padang Lawas Utara	29 095 951,82	30 172 574,96	29 999 338,19
Padang Lawas	27 346 228,81	28 300 859,48	28 097 476,23
Labuhanbatu Selatan	53 459 815,88	55 313 131,96	54 809 357,71
Labuhanbatu Utara	45 475 598,35	47 439 334,26	47 207 990,90
Nias Utara	16 267 982,71	16 905 750,27	17 070 302,73
Nias Barat	14 448 585,29	15 053 784,59	15 253 610,61
Sibolga	38 868 881,79	40 745 042,24	40 114 802,55
Tanjungbalai	31 584 351,44	33 045 712,63	32 559 560,84
Pematangsiantar	36 174 302,56	37 646 293,76	36 677 061,76
Tebing Tinggi	23 130 036,87	24 050 958,21	23 638 732,83
Medan	65 369 990,65	68 766 609,71	66 958 442,25
Binjai	28 144 644,42	29 405 725,65	28 587 180,33
Padangsidempuan	18 451 717,81	19 210 085,98	18 845 140,57
Gunungsitoli	22 940 736,16	24 071 792,96	23 937 570,06
Sumatera Utara	35 570 497,32	37 048 036,41	36 300 554,06

Catatan/Note: *) Angka Sementara/Preliminary Figures **) Angka Sangat Sementara/Very Preliminary Figures
Jumlah Penduduk hasil Proyeksi

Sumber/Source: BPS Provinsi Sumatera Utara/BPS-Statistics of Sumatera Utara Province



Lapangan Merdeka Tebing Tinggi

LAMPIRAN

Lampiran 1/Appendix 1
 TIMBANGAN, TAKARAN DAN UKURAN SISTEM Matrik
 Weights, Measures, and Metric System

Nilai/Equivalent		Nama/Name	Singkatan Internasional Symbol
(1)		(2)	(3)
A. Ukuran Panjang /Linear Measure			
1000	meter /meter	Kilometer /kilometer	km
100	meter / meter	Hektometer /hectometer	hm
10	meter / meter	Dekameter /decameter	dam
1	meter / meter	Meter /meter	m
0,1	meter / meter	Desimeter /decimeter	Dm
0,01	meter / meter	Centimeter /centimeter	Cm
0,001	meter / meter	Milimeter /millimeter	Mm
0,0001	meter / meter	Mikron /micron	U
B. Ukuran Luas/Surface Measure			
1.000.000	Meter Persegi / square meter	Kilometer Persegi /square kilometer	Km ²
10.000	Meter Persegi / square meter	Hektometer Persegi / square hectometer or hectare	Hm ² atau ha
100	Meter Persegi / square meter	Dekameter Persegi / square decameter or are	dam ² atau a
1	Meter Persegi / square meter	Meter Persegi / square centimeter	m ²
0,01	Meter Persegi / square meter	Desimeter Persegi / square decimeter	Dm ²
0,0001	Meter Persegi / square meter	Centimeter Persegi / square centimeter	Cm ²
0,000001	Meter Persegi / square meter	Milimeter Persegi / square millimeter	Mm ²

Lanjutan Lampiran/*Continued Appendix 1*

Nilai/Equivalent	Nama /Name	Singkatan Internasional Symbol
(1)	(2)	(3)
C. Ukuran /Measure or Capacity		
1 Meter Kubik atau 1000 liter /cubic meter or 1000 liter	Meter Kubik atau Kltr	m ³ atau kl
0,1 Meter Kubik atau 100 liter /cubic meter or 100 liter	Hektoliter/hectoliter	hl
0,01 Meter Kubik atau 10 liter /cubic meter or 10 liter	Dekaliter/decalitre	dal
0,001 Meter Kubik atau 1 liter/ cubic meter or 1 liter	Desimeter Kubik (liter) Cubic decimeter or liter	dm ³ atau l
0,1 Desimeter Kubik (0,1 liter)/ cubic deciliter or 0,1 liter	Desiliter/deciliter	dl
0,01 Desimeter Kubik (0,01 liter)/ cubic deciliter or 0,01 liter	Centiliter/centiliter	cl
0,001 Desimeter/ Kubik (0,001 liter)	Milimeter /millimeter	Mm
0,000001 cubic decimeter or 0,001 liter	Mililiter atau Centimeter Kubik	U
D. Timbangan /Weight Measures		
1000 Kilogram	Ton	t (m.t)
100 Kilogram	Quintal	Q
1 Kilogram	Kilogram	kg
0,1 Kilogram	Hektogram	hg
0,01 Kilogram	Decagram	dag
0,1 Kilogram	Gram	g
0,01 Gram	Decigram	dg
0,001 Gram	Centigram	cg
200 Gram	Metric Carat	kt

Lampiran 2/Appendix 2
UNDANG-UNDANG REPUBLIK INDONESIA
NOMOR 16 TAHUN 1997

UNDANG-UNDANG REPUBLIK INDONESIA
NOMOR 16 TAHUN 1997
TENTANG
STATISTIK

DENGAN RAHMAT TUHAN YANG MAHA ESA
PRESIDEN REPUBLIK INDONESIA

- Menimbang :
- i. bahwa statistik penting artinya bagi perencanaan pelaksanaan, memantauan, dan evaluasi penyelenggara berbagai kegiatan disegenap aspek kehidupan bermasyarakat, berbangsa, dan bernegara dalam pembangunan nasional sebagai pengamalan pancasila, untuk memajukan kesejahteraan rakyat dalam rangka mencapai cita-cita bangsa sebagaimana tercantum dalam pembukaan Undang-Undang Dasar 1945.
 - ii. bahwa dengan memperhatikan pentingnya peranan statistik tersebut, diperlukan langkah-langkah untuk mengatur penyelenggaraan statistik nasional terpadu dalam rangka mewujudkan Sistem Statistik Nasional yang andal, efektif, dan efisien ;
 - iii. bahwa Undang - Undang nomor 6 Tahun 1960 tentang Sensus dan Undang-Undang nomor 7 tahun 1960 tentang Statistik pada saat ini tidak sesuai lagi dengan perkembangan keadaan, tuntutan masyarakat dan kebutuhan pembangunan nasional;

iv bahwa berdasarkan pertimbangan sebagaimana dimaksud dalam huruf a, b, dan c diatas, dipandang perlu membentuk Undang-Undang tentang Statistik yang baru

Mengingat : Pasal ayat (1) dan Pasal 20 (1) Undang-Undang Dasar 1945

Dengan persetujuan

DEWAN PERWAKILAN RAKYAT REPUBLIK INDONESIA

MEMUTUSKAN

Menetapkan : UNDANG -UNDANG TENTANG STATISTIK

BAB 1
KETENTUAN UMUM

Pasal 1

Dalam Undang-Undang ini yang dimaksud dengan :

1. Sistem pencatatan Statistik Ekspor dan Impor adalah "General Trade" dengan wilayah pencatatan meliputi seluruh wilayah kepabeanaan Indonesia.
2. Statistik adalah data yang diperoleh dengan cara pengumpulan , pengolahan, penyajian dan analisis serta sebagai sistem yang mengatur terkaitan antara unsur dalam penyelenggaraan statistik.
3. Data adalah informasi yang berupa angka tentang karakteristik (ciri -ciri khusus) suatu populasi.
4. Sistem Statistik nasional adalah suatu tatanan yang terdiri atas unsur-unsur yang secara teratur saling berkaitan, sehingga membentuk totalitas dalam penyelenggaraan statistik.
5. Kegiatan Statistik adalah tindakan yang meliputi upaya Penyediaan dan penyebar luasan data, upaya pengembangan ilmu statistik dan upaya yang mengarah pada berkembangnya sistem statistik nasional Statistik dasar adalah tindakan yang pemanfatannya ditujukan untuk keperluan yang bersifat luas, baik bagi pemerintah maupun masyarakat, yang memiliki ciri-ciri lintas sektoral , berskala nasional, makro dan yang penyelenggaraanya menjadi penanggung jawab Badan.
6. Statistik sektoral adalah statistik yang pemanfaatnnya ditujukan untuk memenuhi kebutuhan instansi tertentu dalam rangka penyelenggaraan

tugas-tugas pemerintahan dan pembangunan yang merupakan tugas pokok instansi yang bersangkutan.

7. Statistik khusus adalah statistik yang pemanfaatannya ditujukan untuk memenuhi kebutuhan spesifik dunia usaha, pendidikan sosial budaya, dan kepentingan lain dalam kehidupan masyarakat, penyelenggaraannya dilakukan oleh lembaga organisasi, perorangan dan atau unsur masyarakat lainnya.
8. Sensus adalah cara pengumpulan data yang dilakukan melalui pencacahan semua unit populasi diseluruh wilayah Republik Indonesia untuk memperoleh karakteristik suatu populasi pada saat tertentu.
9. Survei adalah cara pengumpulan data yang dilakukan melalui pencacahan sampel untuk memperkirakan karakteristik suatu populasi pada saat tertentu.
10. Kompilasi produk administrasi adalah cara Pengumpulan, Pengolahan, Penyajian dan analisis data yang didasarkan pada catatan administrasi yang ada pada pemerintah dan atau masyarakat.
11. Badan adalah Badan Pusat Statistik.
12. Populasi keseluruhan unit yang menjadi objek kegiatan statistik baik yang serupa instansi pemerintah, lembaga, organisasi, orang benda maupun obyek lainnya.
13. Sampel adalah unit populasi yang menjadi objek penelitian untuk memperkiraan kareakteristik suatu populasi.
14. Sinopsis adalah suatu ikhtisar penyelenggaraan statistik.
15. Penyelenggaraan kegiatan statistik adalah instansi pemerintah, lembaga, organisasi, perorangan dan atau unsur masyarat lainnya.
16. Petugas statistik adalah orang yang diberi tugas oleh penyelenggara kegiatan statistik untuk melaksanakan pengumpulan data, baik melalui wawancara, pengukuran, maupun cara lain terhadap obyek kegiatan statistik.
17. Responden adalah instansi pemerintah, lembaga, organisasi, orang, dan atau unsur masyarakat lainnya yang ditentukan sebagai obyek kegiatan Statistik.

BAB II ASAS, ARAH DAN TUJUAN

Pasal 2

Selain berlandaskan asas-asas pembangunan nasional Undang-Undang ini juga berasaskan:

- a) Keterpaduan
- b) Keakuratan dan
- c) Kemuktahiran

Pasal 3

Kegiatan statistik diarahkan untuk :

- a) Mendukung pembangunan nasional
- b) Mengembangkan Sistem Statistik Nasional yang andal, efektif, dan efisien ;
- c) Meningkatkan kesadaran masyarakat akan arti dan kegunaan statistik dan
- d) Mendukung pengembangan ilmu pengetahuan dan teknologi

Pasal 4

Kegiatan Statistik bertujuan untuk menyediakan data statistik yang lengkap, akurat, dan mutakhir dalam rangka mewujudkan Sistem statistik nasional yang andal efektif, dan efisien guna mendukung pembangunan nasional.

BAB III JENIS STATISTIK DAN CARA PENGUMPULAN DATA

Bagian Pertama Jenis Statistik

Pasal 5

Berdasarkan tujuan pemanfaatannya, jenis statistik terdiri dari atas :

- a). Statistik dasar ;
- b). Statistik sektoral ;dan
- c). Statistik khusus

Pasal 6

- a) Statistik dasar dan statistik sektoral terbuka pemanfaatannya untuk umum kecuali ditentukan lain oleh peraturan perundang-undangan yang berlaku.
- b) Setiap orang memiliki kesempatan yang sama untuk mengetahui dan memanfaatkan statistik khusus dengan tetap memperhatikan hak seseorang atau lembaga yang dilindungi undang-undang.

Bagian Kedua
Cara Pengumpulan Data

Pasal 7

Statistik diselenggarakan melalui pengumpulan data yang dilakukan dengan cara :

- a. Sensus
- b. Survei
- c. Kompilasi produk administrasi dan
- d. Cara lain sesuai dengan perkembangan ilmu pengetahuan dan teknologi

Pasal 8

- (1) Sensus sebagaimana dimaksud dalam Pasal 7 huruf a diselenggarakan sekurang-kurangnya sekali dalam 10 (sepuluh) tahun oleh Badan, yang meliputi:
 - a. Sensus penduduk;
 - b. Sensus pertanian ;dan
 - c. Sensus ekonomi
- (2). Penerapan tahun penyelenggaraan dan perubahan jenis sensus sebagaimana dimaksud dalam ayat (1) diatur lebih lanjut dengan peraturan pemerintah .

Pasal 9

- (1) Survei sebagaimana dimaksud dalam pasal 7 huruf b diselenggarakan secara berkala dan sewaktu - waktu untuk memperoleh data yang rinci.
- (2) Survei antara sensus dilakukan pada pertengahan 2 (dua) sensus sejenis

untuk menjembatani 2(dua) sensus tersebut.

Pasal 10

- 1) Kompilasi produk adminisrtasi sebagaimana dimaksud dalam pasal 7 huruf c dilaksanakan dengan memanfaatkan berbagai dokumen produk administrasi
- 2) Hasil kompilasi produk adminisrtasi milik instansi pemerintah terbuka pemanfaatannya unutk umum kecuali ditentukan lain oleh peraturan perundang-undang yang berlaku .
- 3) Setiap orang mempunyai kesempatan yang sama untuk mengetahui dan memanfaatkan hasil kompilasi produk adminisrtasi milik lembaga, organisasi, peorarrngan dan atau unsur masyarakat lainnya dengan tetap memperhatikan hak seseorang atau lembaga yang dilindungi undang - undang.

BAB IV

PENYELENGGARAAN STATISTIK

Bagian Pertama

Statistik Dasar

Pasal 11

- 1) Statistik dasar diselenggarakan oleh Badan.
- 2) Dalam menyelenggarakan statistik dasar sebagaimana dimaksud dalam ayat (1), Badan memperoleh data dengan cara:
 - a). Sensus
 - b). Survai
 - c). Kompilasi produk administrasi; dan
 - d). Cara lain sesuai dengan perkembangan ilmu pengetahuan dan teknologi

Bagian Kedua

Statistik Sektoral

Pasal 12

- 1) Statistik sektoral diselenggarakan oleh instansi pemerintah sesuai lingkup tugas dan fungsinya, secara mandiri atau bersama dengan Badan.
- 2) Dalam menyelenggarakan Statistik sektoral, instansi pemerintah

memperoleh data dengan cara :

- a. Survai
 - b. Kompilasi produk administrasi; dan
 - c. Cara lain sesuai dengan perkembangan ilmu pengetahuan dan teknologi .
- 3) Statistik sektoral harus diselenggarakan bersama dengan Badan apabila Statistik tersebut hanya dapat diperoleh dengan cara sensus dan dengan jangkauan populasi berskala nasional .
 - 4) Hasil Statistik sektoral yang diselenggarakan sendiri oleh instansi pemerintah wajib diserahkan kepada Badan

Bagian Ketiga Statistik Khusus

Pasal 13

- 1) Statistik khusus di selenggarakan oleh masyarakat baik lembaga, organisasi, perorangan maupun unsur masyarakat lainnya secara mandiri atau bersama dengan Badan .
- 2) Dalam menyelenggarakan Statistik khusus sebagaimana dimaksud dalam ayat (1) masyarakat memperoleh data dengan cara:
 - a. Survai
 - b. Kompilasi produk administrasi dan
 - c. cara lain sesuai dengan perkembangan ilmu pengetahuan dan teknologi .

Pasal 14

- 1) Dalam rangka pengembangan Sistem Statistik Nasional , masyarakat sebagaimana dimaksud dalam pasal 13 ayat (1) wajib memberitahukan sinopsis kegiatan statistik yang telah selesai diselenggarakannya kepada Badan .
- 2) Sinopsis sebagaimana dimaksud dalam ayat (1) memuat:
 - a. Judul
 - b. Wilayah kegiatan Statistik
 - c. Obyek populasi
 - d. Jumlah Reponden
 - e. Waktu pelaksanaan
 - f. Metode statistik

- g. Nama dan alamat penyelenggara dan
 - h. Abstrak
- 3) Penyampaian pemberitahuan sinopsis dapat dilakukan melalui pos, jaringan komunikasi data, atau cara penyampaian lainnya yang dianggap mudah bagi penyelenggara kegiatan statistik .
 - 4) Kewajiban memberitahukan sinopsis sebagaimana dimaksud dalam ayat (1), tidak berlaku bagi statistik untuk memenuhi kebutuhan intern.

BAB V
PENGUMUMAN DAN PENYEBARLUASAN
Pasal 15

- 1) Badan berwenang mengumumkan hasil statistik yang diselenggarakannya .
- 2) Pengumuman hasil statistik dimuat dalam berita resmi statistik .

Pasal 16

Badan menyebarluaskan hasil statistik yang diselenggarakannya.

BAB VI
KOORDINASI DAN KERJASAMA

Pasal 17

- 1) Koordinasi dan kerjasama penyelenggaraan statistik dilakukan oleh badan dengan instansi pemerintah dan masyarakat ditingkat pusat dan daerah.
- 2) Dalam rangka mewujudkan dan mengembangkan Sistem Statistik Nasional, Badan bekerjasama dengan instansi pemerintah dan masyarakat untuk membangun pembakuan konsep definisi, klasifikasi dan ukuran-ukuran.
- 3) Koordinasi dan kerjasama sebagaimana dimaksud dalam ayat (1) dilaksanakan atas dasar kemitraan dan dengan tetap mengantisipasi serta menerapkan perkembangan ilmu pengetahuan dan teknologi.
- 4) Ketentuan mengenai tata cara dan lingkup koordinasi dan kerjasama penyelenggara statistik antara Badan instansi pemerintah dan masyarakat di atur lebih lanjut dengan keputusan presiden.

Pasal 18

- 1) Kerjasama penyelenggaraan statistik dapat juga dilakukan oleh Badan, instansi pemerintah dan atau masyarakat dengan lembaga internasional, negara asing, atau lembaga swasta asing sesuai dengan peraturan perundang-undangan yang berlaku .
- 2) Kerjasama penyelenggaraan statistik sebagaimana dimaksud dalam ayat (1) didasarkan pada prinsip bahwa penyelenggara utama adalah badan, instansi pemerintah ,atau masyarakat Indonesia.

BAB VII HAK DAN KEWAJIBAN

Bagian Pertama Penyelenggara Kegiatan Statistik

Pasal 19

Penyelenggara kegiatan Statistik berhak memperoleh keterangan responden mengenai karekteristik setiap unit populasi yang menjadi obyek.

Pasal 20

Penyelenggara kegiatan Statistik wajib memberikan kesempatan yang sama kepada masyarakat untuk mengetahui dan memperoleh manfaat dari statistik yang tersedia, sesuai dengan ketentuan peraturan perundang-undangan yang berlaku .

Pasal 21

Penyelenggara kegiatan statistik wajib menjamin kerahasiaan keterangan yang diperoleh dari responden .

Bagian Kedua Petugas Statistik

Pasal 22

Setiap petugas statistik Badan berhak memasuki wilayah kerja yang telah ditentukan untuk memperoleh keterangan yang diperlukan.

Pasal 23

Setiap petugas statistik wajib menyampaikan hasil pelaksanaan Statistik sebagaimana adanya.

Pasal 24

Ketentuan mengenai jaminan kerahasiaan keterangan sebagaimana dimaksud dalam pasal 21 berlaku juga bagi petugas Statistik.

Pasal 25

Setiap petugas Statistik harus memperlihatkan surat tugas dan atau tanda pengenal, serta wajib memperhatikan nilai-nilai agama, adat-istiadat setempat, tatakrama, dan ketertiban umum.

Bagian Ketiga
Responden

Pasal 26

- 1) Setiap orang berhak menolak untuk dijadikan responden, kecuali dalam penyelenggaraan statistik dasar oleh Badan .
- 2) Setiap responden berhak menolak petugas Statistik yang tidak dapat menemui ketentuan sebagaimana dimaksud dalam pasal 25.

Pasal 27

Setiap responden wajib memberikan keterangan yang dapat diperlukan dalam penyelenggaraan Statistik dasar oleh Badan.

BAB VIII
KELEMBAGAAN

Pasal 28

- 1) Pemerintah membentuk Badan yang berada dibawah dan bertanggung jawab langsung kepada Presiden
- 2) Badan mempunyai perwakilan wilayah di daerah yang merupakan Instansi vertikal
- 3) Ketentuan mengenai tugas , fungsi, susunan organisasi ,dan tata kerja

Badan, bagaimana di maksud dalam ayat (1) dan ayat (2), diatur lebih lanjut dengan keputusan Presiden.

Pasal 29

- 1) Pemerintah membentuk Forum Masyarakat Statistik yang berupa bertugas memeberikan saran dan pertimbangan dibidang Statistik kepada Badan.
- 2) Forum sebagaimana dimaksud dalam ayat (1) bersifat non struktural dan independen , yang anggotanya terdiri atas unsur pemerintah, pakar, praktisi dan tokoh masyarakat.

Pasal 30

- 1) Instansi pemerintah dapat membentuk satuan organisasi dilingkungannya untuk melaksanakan Statistik sektoral .
- 2) Ketentuan mengenai tugas, fungsi, susunan organisasi ,dan tatakerja satuan organisasi sebagaimana dimaksud dalam ayat (1) diatur oleh instansi yang bersangkutan berdasarkan .

BAB X KETENTUAN PIDANA

Pasal 34

Setiap orang yang tanpa hak menyelenggarakan sensus sebagaimana dimaksud dalam pasal 11 ayat(2) huruf a, dipidana dengan pidana penjara paling lama 2 (dua) tahun dan denda paling banyak Rp. 50.000.000,- (Lima puluh juta rupiah).

Pasal 35

Setiap orang yang dengan sengaja melanggar ketentuan sebagaimana dimaksud dalam pasal 14 ayat (1), dipidana dengan pidana kurungan paling lama (1) tahun atau denda paling banyak Rp 25.000.000,- (Dua puluh lima juta rupiah).

Pasal 36

- 1) Penyelenggara kegiatan Statistik yang dengan sengaja dan tanpa alasan yang sah tidak memenuhi kewajiban sebagaimana dimaksud dalam pasal 20, dengan dipidana kurungan paling lama 1(satu) tahun dan denda paling banyak Rp 25.000.000,- (Dua puluh lima juta rupiah).
- 2) Penyelenggara kegiatan Statistik yang dengan sengaja melanggar ketentuan sebagaimana dimaksud dalam pasal 21, dipidana dengan pidana penjara paling lama 5 (lima) tahun dan denda paling banyak Rp 100.000.000,- (Seratus juta rupiah).

Pasal 37

Petugas Statistik dengan sengaja melanggar ketentuan sebagaimana dimaksud dalam pasal 24, dipidana dengan pidana penjara paling lama 1(satu) tahun 6 (enam)bulan dan denda paling banyak Rp 15.000.000 (Lima belas juta rupiah).

Pasal 38

Responden yang dengan sengaja melanggar ketentuan sebagaimana dimaksud dalam pasal 27, dipidana dengan pidana penjara paling lama 1 (satu) tahun 6(enam) bulan dan denda paling banyak Rp 25.000.000 (dua puluh lima juta rupiah).

Pasal 39

Setiap orang yang dengan sengaja dan tanpa alasan yang sah mencegah , menghalang-halangi atau menggagalkan jalannya penyelenggaraan Statistik yang dilakukan oleh penyelenggara kegiatan Statistik dasar atau sektoral, dipidana dengan pidana penjara paling lama 5(lima) tahun dan denda paling banyak Rp 100.000.000 (Seratus juta rupiah)

Pasal 40

- 1) Tindak pidana sebagaimana dimaksud dalam pasal 34 , pasal 36, ayat (2) , pasal 37, pasal 38 dan pasal 39 adalah kejahatan .
- 2) Tindak pidana sebagaimana dimaksud dalam pasal 35 dan pasal 36 ayat (1) adalah pelanggaran.

BAB XI
KETENTUAN PERALIHAN

Pasal 41

Semua peraturan pelaksanaan Undang-Undang nomor 6 tahun 1960 tentang sensus dan undang-undang nomor 7 tentang statistik dinyatakan tetap berlaku sepanjang tidak bertentangan atau belum diganti dengan yang baru berdasarkan undang-undang ini .

BAB XII
KETENTIAN PENUTUP

Pasal 42

Pada saat mulai berlakunya undang-undang ini , atau undang-undang 6 tahun 1960 tentang sensus dan undang-undang nomor 7 tahun 1960 tentang Statistik dinyatakan tidak berlaku.

Pasal 43

Undang-Undang ini mulai berlaku pada tanggal diundangkan.

Agar setiap orang dapat mengetahuinya, memerintahkan pengundangan undang-undang ini dengan penempatannya dalam Lembaran Negara Republik Indonesia .

Disahkan di Jakarta
Pada tanggal 19 Mei 1997
PRESIDEN REPUBLIK INDONESIA

Ttd

SOEHARTO

Di undangkan di Jakarta
Pada tanggal 19 Mei 1997
MENTERI SEKRETARIS NEGARA
REPUBLIK INDONESIA

Ttd

MOERDIONO

LEMBARAN NEGARA REPUBLIK INDONESIA TAHUN 1997 NOMOR 39

Salinan sesuai dengan salinan aslinya
SEKRETARIAT KABINET RI
Kepala Biro Hukum
Dan Perundang-undangan

Salinan sesuai dengan salinan aslinya
BIRO PUSAT STATISTIK
Kepala Biro Kepegawaian
Dan Organisasi

Ttd

Ttd

LAMBOCK V. NAHATTANDS

PIETOJO, MSA

Salinan sesuai dengan salinan aslinya
KEPALA BPS PROVINSI SUMATERA
UTARA

Ttd

Dr. Syech Suhaimi

PENJELASAN
ATAS
UNDANG-UNDANG REPUBLIK INDONESIA
NOMOR 16 TAHUN 1997
TENTANG
STATISTIK

UMUM

Undang-undang nomor 6 tahun 1960 tentang sensus dan undang-undang nomor 7 tahun 1960 tentang Statistik sudah tidak sesuai lagi dan tidak dapat menampung berbagai perkembangan keadaan. Tuntutan masyarakat dan kebutuhan pembangunan Nasional. Kondisi kehidupan bangsa dan tingkat perkembangan ilmu pengetahuan dan teknologi, saat kedua undang-undang tersebut diundangkan sangat jauh berbeda dengan keadaan sekarang.

Selama lebih dari tiga puluh tahun ini telah terjadi perubahan mendasar yang mempengaruhi penyelenggaraan statistik. Pertama, meningkatnya kesejahteraan masyarakat sebagai hasil dari pembangunan Nasional menyebabkan data Statistik yang dibutuhkan masyarakat semakin berragam. Kedua, ragam data yang pada awal tahun enam puluhan cukup dikumpulkan oleh Biro Pusat Statistik (BPS), sekarang memerlukan keterlibatan penyelenggara kegiatan Statistik lainnya diluar Badan. Ketiga, kemajuan ilmu pengetahuan dan teknologi yang berdampak pada perkembangan kegiatan statistik. Keempat, adanya perubahan lingkungan strategis, seperti era globalisasi yang antara lain ditandai oleh keterbukaan, meningkatnya persaingan, pesatnya arus informasi statistik, dan semakin besarnya peranan statistik baik bagi pemerintah maupun masyarakat. Keempat perubahan tersebut mengakibatkan penyelenggaraan statistik memerlukan pengaturan yang lebih memadai untuk dapat menjamin terhindar duplikasi, kemudahan akses oleh pengguna data kepastian hukum bagi penyelenggara kegiatan Statistik, dan perlindungan kepada responden.

Prinsip pokok yang harus diterapkan dan dipegang teguh dalam penyelenggaraan Statistik adalah asas-asas pembangunan Nasional yang meliputi asas keimanan dan ketakwaan terhadap Tuhan Yang Maha Esa, asas manfaat, asas Demokrasi Pancasila, asas adil, dan merata, asas keseimbangan, keserasian, dan keselarasan dalam perikehidupan, asas hukum, asas kemandirian, asas kejuangan, serta asas ilmu pengetahuan dan teknologi. Dalam pelaksanaannya, Undang-Undang ini juga berasaskan keterpaduan, keakuratan, dan kemuthakiran, agar dapat menyediakan data statistik yang andal dan terpercaya.

Pengertian Statistik dalam Undang-Undang ini adalah luas, baik Statistik sebagai data atau informasi, maupun sebagai ilmu yang mempelajari cara pengumpulan, pengolahan, penyajian, dan analisis data. Ketiga pengertian tentang Statistik tersebut menjadi landasan penyelenggaraan Statistik dalam mendukung pembangunan nasional.

Undang-Undang ini menetapkan jenis Statistik berdasarkan tujuan kemanfaatannya serta mengatur lingkup tugas dan fungsi para penyelenggara kegiatan Statistik. Berdasarkan tujuan pemanfaatannya, jenis Statistik terdiri atas Statistik dasar, Statistik sektoral dan Statistik khusus. Pengaturan lingkup tugas dan fungsi para penyelenggara kegiatan Statistik baik pemerintah maupun masyarakat; Kedua, menjamin kepentingan masyarakat pengguna Statistik atas nilai informasi yang diperolehnya, Ketiga, mengupayakan koordinasi dan kerjasama agar kegiatan yang dilakukan oleh berbagai pihak berjalan secara efektif dan efisien, tidak terjadi duplikasi, serta saling mengisi dan saling memperkuat; dan Keempat, mengantisipasi perkembangan kemajuan ilmu pengetahuan dan teknologi yang berdampak pada penyelenggaraan Statistik.

Badan sebagai instansi pemerintah yang mandiri berwenang mengumumkan hasil Statistik yang diselenggarakannya secara teratur dan transparan melalui Berita Resmi Statistik. Kesahihan seluruh hasil Statistik yang di umumkan tersebut sepenuhnya menjadi tanggung jawab Badan.

Koordinasi dan kerjasama yang diatur dalam Undang-Undang ini menjadi sangat penting untuk dapat dikembangkan antara Badan dengan instansi pemerintah, lembaga, organisasi, perorangan, dan atau unsur masyarakat lainnya, serta kerjasama dengan lembaga asing yang bergerak dalam kegiatan Statistik. Makin beranekaragamnya informasi Statistik yang berkembang dengan kebutuhan dan kemajuan kehidupan bangsa serta ilmu pengetahuan dan teknologi, maka pembakuan konsep, definisi klasifikasi, dan ukuran-ukuran perlu memperoleh perhatian secara seksama.

Hak dan kewajiban penyelenggara kegiatan Statistik, petugas Statistik, responden, dan pengguna data Statistik di atur secara seimbang. Sejalan dengan hal tersebut, sanksi terhadap pelanggaran norma yang ada dalam penyelenggara Statistik ditetapkan dengan maksud memberikan perlindungan bagi pihak yang dirugikan.

Badan mempunyai perwakilan wilayah di Daerah yang merupakan instansi vertikal, satuan organisasi dilingkungan instansi pemerintah yang melaksanakan statistik sektoral harus mengadakan koordinasi dengan Badan dalam menerapkan keseragaman konsep, definisi, klasifikasi, dan ukuran-ukuran yang telah dibakukan. Untuk mengoptimalkan penyelenggaraan Statistik, Badan memperoleh saran dan mempertimbangkan Forum Statistik yang anggotanya terdiri atas unsur pemerintah, pakar, praktisi, dan tokoh masyarakat.

Badan melakukan pembinaan terhadap penyelenggara kegiatan Statistik dan masyarakat umumnya untuk meningkatkan kontribusi dalam mendukung pembangunan nasional, mengembangkan Sistem Statistik Nasional, dan meningkatkan kesadaran masyarakat baik sebagai responden maupun pengguna data Statistik akan arti dan kegunaan Statistik. Dalam pelaksanaannya, Badan bekerjasama dengan instansi pemerintah dan unsur masyarakat.

Materi yang merupakan muatan baru dalam Undang-Undang tentang Statistik ini, antara lain :

1. Jenis Statistik berdasarkan tujuan pemanfaatannya terdiri atas Statistik dasar, yang sepenuhnya diselenggarakan oleh Badan, Statistik sektoral yang dilaksanakan oleh instansi pemerintah secara mandiri atau bersama Badan, serta Statistik khusus yang diselenggarakan oleh Badan, perorangan, dan atau unsur masyarakat lainnya secara mandiri atau bersama dengan Badan.
2. Hasil Statistik yang diselenggarakan oleh Badan diumumkan dalam Berita Resmi Statistik secara teratur dan transparan agar masyarakat dengan mudah mengetahui dan atau mendapatkan data yang diperlukan.
3. Sistem Statistik Nasional yang andal, efektif dan efisien
4. Dibentuknya Forum Masyarakat Statistik sebagai wadah untuk menampung aspirasi masyarakat statistik, yang bertugas memberikan saran dan pertimbangan kepada Badan.

Ketentuan-ketentuan yang diatur dalam Undang-Undang ini perlu dimasyarakatkan secara intensif. Undang-Undang ini mengatur hal-hal pokok, oleh karena itu lebih lanjut akan diatur dalam peraturan pelaksanaannya.

LAW OF THE REPUBLIC OF INDONESIA
NUMBER 16 OF 1997
ON
STATISTICS

WITH THE MERCY AND COMPASSION OF THE ONE ONLY GOD
THE PRESIDENT OF THE REPUBLIC OF INDONESIA,

Considering :

- a. that a statistics are important to the planning, implementation, monitoring, and evaluation of various activities in every aspect of the community, nation, and state in the context of national development, as the implementation of Pancasila, which aims to promote public welfare in an effort to achieve the national goals as stated in the preamble to the Constitution of 1945;
- b. that in the above mentioned importance of statistics mean, that steps must be taken to regulate integrated national statistics in an effort to create a reliable, effective, and efficient National Statistics System that in the above mentioned importance of statistics mean, that steps must be taken to regulate integrated national statistics in an effort to create a reliable, effective, and efficient National Statistics System;
- c. that in Law Number 6 of 1960 on Censuses and Law Number 7 of 1960 on Statistics are no longer appropriate in light of subsequent developments, community demands, and the requirements of national development;
- d. that in light of letter a, b, and c above, a new Law on Statistics is deemed necessary;

In view of : Article 5 section (1) and Article 20 section (1) of the Constitution of 1945;

With the approval of
THE PEOPLE'S REPRESENTATIVE COUNCIL
OF THE REPUBLIC OF INDONESIA

DECREES

To stipulate : THE LAW ON STATISTICS.

CHAPTER I
GENERAL PROVISIONS

Article 1

In this law :

1. *Statistics are the data obtained by collection, preparation, presentation, and analysis, and is the system which regulates the connection between elements of statistics collection.*
2. *Data are information in the form of numbers which concern the special characteristics of a population.*
3. *The National Statistics System is an institution consisting of parts which are interlinked in an ordered manner to form a totality in statistical collections.*
4. *Statistical activities are measures directed towards providing and disseminating data, advancing the science of statistics, and eventually developing a National Statistics System.*
5. *Basic statistics are statistics utilized for a broad range of (both government and community) purposes, which have cross-sectoral characteristics, are on a national and macro scale, and*
6. *will be the responsibility of the Agency.*
7. *Sectoral statistics are statistics utilized to satisfy the needs of particular institutions in an effort to perform the duties of the administration and to further development, the primary duty of the institution in question.*
8. *Special statistics are statistics utilized to fulfil the specific needs of business, education, socioculture, and community interests, undertaken by non government institutions, organizations, individuals, and/or other parts of the community.*
9. *A census is the data collected by enumerating a census of all population units in the entire territory of the Republic of Indonesia to determine the characteristics of a population at a*
10. *given time.*
11. *A survey is a data collection method whereby a sample census is taken in order to estimate the characteristics of a population at a given time.*

12. *The compilation of administrative products is collecting, preparing, presenting and analyzing data from administrative records available from the government and/or the community.*
13. *The Agency is the BPS - Statistics Indonesia.*
14. *Population is the unit or object of statistical activities, and includes government institutions, non government institutions, organizations, individuals, items, and so on.*
15. *A sample is a unit of the population used to estimate the characteristics of a population.*
16. *A synopsis is an outline of a statistical collection.*
17. *A conductor of statistical activities may be a government institution, a non government institution, an organization, an individual, or another part of the community.*
18. *An enumerator is an individual assigned by the conductor of statistical activities to collect data by interviewing, measuring (or using some other method on) the object of statistical activity.*
19. *A respondent is a government institution, a non government institution, an organization, an*
20. *individual, or another part of the community which has been selected as the object of statistical activity.*

CHAPTER II
PRINCIPLES, DIRECTIONS, AND AIMS

Article 2

In addition to the basic principles of national development, this Law is based on :

- a. integrity;*
- b. accuracy; and*
- c. currency.*

Article 3

Statistical activities should :

- a. Jenis support national development;*
- b. develop a reliable, effective, and efficient National Statistics System;*
- c. increase public awareness of the significance and function of statistics; and*
- d. d. support the development of science and technology.*

Article 4

Statistical activities aim to provide complete, accurate, and current statistical data in order to create a reliable, effective, and efficient National Statistics System to support national development.

CHAPTER III
TYPES OF STATISTICS AND METHODS OF DATA COLLECTION

Part One
Types of Statistics

Article 5

Based on the purpose for which they are used, statistics are classified into the following types :

- a. basic statistics;*
- b. sectoral statistics; and*
- c. special statistics.*

Article 6

(1) Basic statistics and sectoral statistics are available for public utilization unless it is specified otherwise in prevailing legislation.

(2) Every individual has equal opportunity to access and make use of special statistics but must maintain regard for the legally protected rights of a person or an institution.

Part Two
Data Collection Methods

Article 7

Statistics are collected by :

- a. census;*
- b. survey;*
- c. the compilation of administrative products; and*
- d. other methods in keeping with developments in science and technology.*

Article 8

(1) Censuses as referred to in Article 7 letter a, will be conducted at least once every ten years by the Agency, and will consist of :

- a. a population census;
- b. an agricultural census; and
- c. an economic census.

(2) Changes to the census and when it is to be conducted as referred to in section (1), will be further regulated in a government regulation.

Article 9

1. Surveys as referred to in Article 7 letter b, will be conducted periodically or at any time in order to obtain detailed data.
2. Intercensal surveys will be carried out between censuses in order to bridge them.

Article 10

1. Compilation of administrative products referred to in Article 7 letter c, will be collected by utilizing various documents from administrative records.
2. Compilation of administrative products will be owned by government institutions but will be available for public utilization unless prevailing legislation specifies otherwise.
3. Every individual will have an equal opportunity to access the compilation of administrative products owned by a non government institution, an organization, an individual, or another part of the community but must maintain regard for the legally protected rights of an individual or an institution.

CHAPTER IV
STATISTICS COLLECTION

Part One
Basic Statistics

Article 11

1. The Agency is responsible for basic statistics collection.
2. When collecting basic statistics referred to in section (1), the Agency will obtain data by :
 - a. census;
 - b. survey;
 - c. compilation of administrative products; and
 - d. other methods in keeping with developments in science and

technology.

*Part Two
Sectoral Statistics*

Article 12

1. *A government institution will collect sectoral statistics in accordance with the scope of its duties and*
2. *functions, either independently or in cooperation with the Agency.*
3. *When collecting sectoral statistics, the government institution will obtain data by :*
 - a. *survey;*
 - b. *compilation of administrative products; and*
 - c. *other methods in keeping with developments in science and technology.*
4. *Sectoral statistics must be collected in cooperation with the Agency when the statistics can only be obtained by census and need to be collected on a national scale.*
5. *The results of sectoral statistics activity when carried out by a government institution on its own must be submitted to the Agency.*

*Part Three
Special Statistics*

Article 13

1. *Special statistics will be collected by the community whether by a non government institution, an organization, an individual, or another part of the community either independently or in cooperation with the Agency.*
2. *The community may collect special statistics as referred to in section (1) by :*
 - a. *survey;*
 - b. *the compilation of administrative products; and*
 - c. *other methods in keeping with developments in science and technology.*

Article 14

1. *In order to develop a National Statistics System, the community as referred to in Article 13 section (1) must provide the Agency with a synopsis of the statistical activity that it has undertaken when completed.*
2. *The synopsis referred to in section (1) should contain :*
 - a. *a title;*
 - b. *the area where the statistical activities were conducted;*
 - c. *the population;*
 - d. *the number of respondents;*
 - e. *the time taken;*
 - f. *the statistical method;*
 - g. *the name and address of the conductor of statistics activities;*

and

 - h. *an abstract.*
3. *The synopsis can be delivered by post, a data communications network, or other means deemed convenient for the conductor of the statistical activity.*
4. *The obligation to provide a synopsis as referred to in section (1) does not apply to statistics which are used to fulfil internal requirements.*

CHAPTER V
PUBLICATION AND DISSEMINATION

Article 15

- (1) *The Agency may publish the statistics it has collected.*
- (2) *The statistics are to be published in the Official Statistics News.*

Article 16

The Agency is to disseminate the statistics it has collected.

CHAPTER VI
COORDINATION AND COOPERATION

Article 17

- (1) *The coordination and cooperation in the collection of statistics will be the responsibility of the Agency in consultation with government institutions and the community, at both central and regional levels.*
- (2) *In the framework of achieving and developing a National Statistics System, the Agency will cooperate with government institutions and the community to*

standardize concepts, definitions, classifications and measurements.

(3) The coordination and cooperation referred to in section (1) are to be conducted on the basis of partnership, and developments in science and technology will be anticipated and applied.

(4) The method and scope of the coordination and cooperation in the collection of statistics between the Agency, government institutions, and the community will be further regulated by a Presidential Decree.

Article 18

(1) There may also be cooperation in collecting statistics between the Agency, government institutions, and/or the community and international institutions, foreign countries, or foreign private institutions in accordance with prevailing legislation.

(2) The cooperation in the collection of statistics referred to in section (1) is based on the principle that the principal conductor of statistical activities will be the Agency, the government institution, or the Indonesian community.

CHAPTER VII RIGHTS AND OBLIGATIONS

Part One Conductor of Statistic Activities

Article 19

The conductor of statistical activities may obtain information from respondents on the characteristics of every population which is the object of the research.

Article 20

In accordance with prevailing legislation, the conductor of statistical activities must provide equal opportunity for the community to access available statistics.

Article 21

The conductor of statistical activities must ensure the confidentiality of the information obtained from respondents.

Part Two
Enumerators

Article 22

Every enumerator from the Agency may enter an appointed working area in order to obtain necessary information.

Article 23

Every enumerator must deliver the results of the statistical activity without altering them.

Article 24

Stipulations ensuring the confidentiality of the information collected referred to in Article 21 also apply to enumerators.

Article 25

Every enumerator must display his or her letter of assignment and/or identification, and must observe religious beliefs, local customs, etiquette and public order.

Part Three
Respondents

Article 26

(1) Every individual has the right to refuse to be a respondent, except when the Agency is collecting basic statistics.

(2) Every respondent may turn away any enumerator who fails to satisfy the requirements of Article 25.

Article 27

Every respondent must provide the required information when the Agency is collecting basic statistics.

CHAPTER VIII
INSTITUTIONAL ISSUES

Article 28

(1) The government will establish a Agency which will be under and directly responsible to the President.

(2) The Agency has regional representatives vertically.

(3) Stipulations regarding the Agency's duties, functions, organizational structure,

and working procedures, as referred to in section (1) and section (2), will be further regulated by a Presidential Decree.

Article 29

- (1) The government will establish a Statistics Community Forum which will provide advice on statistics to the Agency.*
- (2) The Forum referred to in section (1) will not have a formal structure but will be independent. Its members will consist of government representatives, experts, practitioners and public figures.*

Article 30

- (1) A government institution may establish an organizational unit within its field of operation to collect sectoral statistics.*
- (2) The duties, functions, organizational structures, and working procedures of the organizational unit referred to in section (1) will be regulated by the relevant institution based on prevailing legislation.*
- (3) When collecting sectoral statistics, the organizational unit referred to in section (1) must coordinate with the Agency to apply standardized concepts, definitions, classifications and measurements to further develop the National Statistics System.*

CHAPTER IX GUIDANCE

Article 31

The Agency will cooperate with government institutions and the community to guide the statistics collecting body and the community, in order to further increase the community's contributions to, and appreciation of statistics, to develop a National Statistics System, and to support national development.

Article 32

The Agency should provide guidance as referred to in Article 31, by :

- a. increasing the capabilities of the human resources used in statistics collections;*
- b. developing statistics as a science;*
- c. increasing mastery of science and technology which can support statistics collections;*
- d. creating conditions that support the necessary standardization and development of concepts, definitions, classifications and measurements in cooperation with other statistics collectors;*
- e. developing an information statistics system;*

- f. improving the dissemination of statistical information;*
- g. increasing the ability to use and utilize statistics to support national development;*
and
- h. promoting public awareness of the significance and function of statistics.*

Article 33

The guidance directive referred to in Article 31 will be further regulated in a government regulation.

CHAPTER X
CRIMINAL PENALTIES/PROVISIONS

Article 34

Any individual who unlawfully conducts a census in breach of Article 11 section (2) letter a, will be subject to imprisonment for a period not exceeding two years and a fine not exceeding Rp 50,000,000.

Article 35

Any individual who deliberately violates Article 14 section (1), will be subject to imprisonment for a period not exceeding one year or a fine of up to Rp 25,000,000.

Article 36

(1) Any conductor of statistical activities who deliberately, and without legal justification, fails to fulfil his or her obligations as set out in Article 20, will be subject to imprisonment for one year or a fine not exceeding Rp 25,000,000.

(2) Any conductor of statistical activities who deliberately violates Article 21 will be subject to imprisonment for a period not exceeding five years and a fine not exceeding Rp 100,000,000.

Article 37

Enumerators who deliberately violate Article 24 will be subject to imprisonment for a period not exceeding one year and six months and a fine not exceeding Rp 25,000,000.

Article 38

Respondents who deliberately violate Article 27 will be subject to imprisonment for a period not exceeding one year and six months and a fine not exceeding Rp 25,000,000.

Article 39

Any individual who deliberately and without legal justification prevents, interrupts, or causes the conductor of statistical activities to fail to collect basic or sectoral statistics will be subject to imprisonment for a period not exceeding five years and a fine not exceeding Rp 100,000,000.

Article 40

- (1) The criminal acts referred to in Article 34, Article 36 section (2), Article 37, Article 38, and Article 39 are crimes.*
- (2) The criminal acts referred to in Article 35 and Article 36 section (1) are violations.*

CHAPTER XI

TRANSITIONAL PROVISION

Article 41

All regulations which implement Law Number 6 of 1960 on Censuses and Law Number 7 of 1960 on Statistics remain effective provided they do not conflict with, or have not been repealed by, this Law or any subsequent legislation.

CHAPTER XII

CLOSING PROVISIONS

Article 42

When this Law takes effect, Law Number 6 of 1960 on Censuses and Law Number 7 of 1960 on Statistics will be invalid.

Article 43

This Law will take effect on the date it is enacted.

In order for every individual to know of this law, this legislation must be published in the State Gazette of the Republic of Indonesia.

*Ratified in Jakarta
on May 19, 1997
The President of the Republic of Indonesia*

signed

SOEHARTO

*Promulgated in Jakarta
on May 19, 1997
The Minister/State Secretary
Of The Republic Of Indonesia*

signed

MOERDIONO

STATE GAZETTE OF THE REPUBLIC OF INDONESIA OF 1997 NUMBER 39

Copy of original text
Secretariat Of The Cabinet Of
The Republic Of Indonesia Head of
the Bureau of
Law and Regulations,
Signed
Lambock V. Nahattands

Copy of original text
BPS - Statistics Indonesia
Head of the Bureau of Personnel and
Organization,
signed
Pietojo, MSA

Copy of original text
Chief Statistician of
Sumatera Utara Provinces,
signed
Dr. Syech Suhaimi

ELUCIDATION OF
THE LAW OF THE REPUBLIC OF INDONESIA
NUMBER 16 OF 1997
ON
STATISTICS

GENERAL

Law Number 6 of 1960 on Censuses and Law Number 7 of 1960 on Statistics are no longer in accordance with or capable of accommodating various developments, the community's demands, and the needs of national development. The condition of the state and developments in science and technology when the two Laws were enacted were very different from those of the present day.

In the past thirty years, fundamental changes have influenced the collection of statistics. Firstly, improved community welfare as a result of national development has increased the variety of statistical data required by the community. Secondly, the variety of data which in the early sixties could be adequately collected by the Central Bureau of Statistics (BPS) now requires the involvement of other conductors of statistical activities beyond the Agency. Thirdly, developments in science and technology have impacted upon the development of statistics collection. Fourthly, strategic changes, such as globalization, marked by openness, increased competition, rapid flow of statistical information, and the increased role of information for the government or the community, have also effected the development of statistics collection. These four changes have increased the need for more adequate regulations to prevent duplication, facilitate data user access, legal certainty for statistics collectors, and protection for respondents.

The primary principles that must be applied and adhered to when collecting statistics are national development (which includes faith and subservience to God the One and Only), usefulness, Pancasila Democracy, fairness, equality, balance, harmony, legality, independence, enthusiasm, and science and technology. This Law also operates on the basis of integrity,

accuracy, and currency to provide reliable and accurate statistical data. The definition of statistics in this Law is broad, statistics may be data or information in the form of numbers, a system which combines statistical undertakings, or the science of the methods for collecting, processing, presenting, and analyzing data. These three definitions of statistics will become the foundation for statistics collection which will support national development.

This Law establishes the types of statistics based on the purpose for which they are used and regulates the scope and function of conductors of statistical activities.

Depending on the purpose for which they are used, statistics can be basic, sectoral, or special. The regulation of the scope and function of conductors of statistical activities are aimed at: firstly, guaranteeing legal certainty for the conductors of statistical activities whether from the government or the community; secondly, safeguarding the interests of the statistics users over the value of the information they have received; thirdly, striving for coordination and co operation to ensure that enumerators collect statistics effectively, efficiently and without duplication, and that the statistics complement and support each other; and fourthly, anticipating scientific and technological developments which will impact upon the collection of statistics.

As an independent government institution, the Agency may publish the statistics it has collected, regularly and transparently through the Official Statistics News. The validity of all published statistics will be the sole responsibility of the Agency.

It is very important that the coordination and cooperation regulated in this Law be developed between the Agency and government institutions, non government institutions, organizations, individuals, and/or other parts of the community, and that cooperation be developed with foreign institutions dealing with statistics. The increasing diversity in statistics will require developments which must accord with the needs and progress of the nation and advances in science and technology. Thus the standardization of concepts, definitions, classifications and measurements will require close attention.

The rights and obligations of the conductor of statistical activities, enumerators, respondents, and statistics users are regulated in a balanced manner. Thus penalties for violations of the norms of statistics collection will be established to protect the party which suffers loss.

The Agency will be represented by hierarchical agencies in regional areas. Any organizational units in the government domain which collects sectoral statistics must cooperate with the Agency to apply uniform concepts, definitions, classifications and standardized measurements. To optimize the collection of statistics, the Agency should obtain advice from the Community Statistics Forum for Statistics, which consists of government bodies, experts, practitioners and public figures.

The Agency will guide statistics collectors and the community in general in order to increase contributions which support national development, to develop a National Statistics System, and to promote public awareness, both of respondents and as users of statistics, and the significance and function of statistics. To do this, the Agency will cooperate with government enumerators and parts of the community.

Some of the new material in this Law is:

- 1. The type of statistics. This depends on the purpose for which they are used. Basic statistics are collected solely by the Agency. Sectoral statistics are collected by government enumerators whether independently or in cooperation with*

the Agency. Special statistics are collected by non government institutions, organizations, individuals, and/or other parts of the community either independently or with the Agency.

- 2. Statistics collected by the Agency are to be published in the Official Statistics News regularly and transparently so that the community can readily obtain necessary data.*
- 3. The National Statistics System will be reliable, effective and efficient.*
- 4. A Community Forum for Statistics, will be established. Its duty will be to advise the Agency, and accommodate the aspirations of the statistics community.*

This Law must be promoted intensively among the community.

This Law only regulates primary issues. Thus further stipulations will be promulgated in an implementing regulation.

<https://tebingtinggikota.bps.go.id>

**DAFTAR ALAMAT BADAN PUSAT STATISTIK (BPS)
KABUPATEN/KOTA DI SUMATERA UTARA**
LIST ADDRESS OF BPS-STATISTICS REGENCY/CITY OF SUMATERA UTARA

Kabupaten/ Kota Regency/ Municipality	Alamat Address
(1)	(2)
Nias	Jl. Ampera No. 3, Gunung Sitoli Telp. (0639) 21646 E-mail: bps1201@bps.go.id
Mandailing Natal	Komplek Perkantoran Payaloting, Panyabungan Telp : (0636) 326176 Fax : (0636) 326176 E-mail: bps1202@bps.go.id
Tapanuli Selatan	Jl. SM Raja Km 5,6 Batunadua,Padangsidimpuan, Telp. (0634) 21071 E-mail: bps1203@bps.go.id
Tapanuli Tengah	Jl. N. Dauly, 22611 Pandan, Telp (62-634) 25826, Faks (62-634)25826 E-mail: bps1204@bps.go.id
Tapanuli Utara	Jl. Sutan Sumurung No. 7 Tarutung, Telp (62-633) 21153, Faks (62-633) 21755 E-mail: bps1205@bps.go.id
Toba	Jl. Somba Debata No. 5 Onan Raja, Balige, Telp (0632) 21480, Faks (0632) 322194 E-mail : bps1206@bps.go.id
Labuhanbatu	Jln Flamboyan No. 3, Komplek Kantor Bupati - Rantauprapat Telp. (0624) 21207 - Fax. (0624) 21075 E-mail: bps1207@bpsgo.id
Asahan	Jl. Tusam No. 2 Kisaran-21216, Telp (0623) 41731, Faks (0623) 347432 E-mail : bps1208@bps.go.id
Simalungun	Jl. Asahan Km. 3,5 Pematangsiantar, Telp (0622) 7550253, Faks (0622) 7553191 E-mail: bps1209@bpsgo.id
Dairi	Jl. Pelita No. 15 Sidikalang, Telp (0627) 21304, Fax (0627) 23759 E-mail: bps1210@bps.go.id
Karo	Jl. Djamin Ginting No. 131, (Raya) Berastagi, Telp (0628) 92675, Faks (0628) 92851 E-mail: bps1211@bps.go.id
Deli Serdang	Jl. Karya Utama Kompleks Pemkab Deli Serdang Lubuk Pakam 20514, Telp : (061) 7955111 Fax : (061) 7951326 E-mail: bps1212@bps.go.id
Langkat	Jl. Tengku Putra Azis No. 1 20814 Stabat Telp (62-61) 8910990, Faks (62-61) 8910223 E-mail : bps1213@bps.go.id
Nias Selatan	Jl. Baloho Indah, Kecamatan Telukdalam 22865, Telp/Faks (62-630) 7321139 E-mail : bps1214@bps.go.id
Humbang Hasundutan	Jl. Bonan Dolok KM. 3, Doloksanggul 22457, Telp (62-633) 31554, Faks (62-633) 31667 E-mail: bps1215@bps.go.id
Pakpak Bharat	Kompleks Panorama Indah Sindeka Salak 22272, Telp (0627) 7433065 E-mail : bps1216@bps.go.id
Samosir	Komplek Perkantoran Pemkab Samosir Blok A Desa Siopat Sosor Parbaba – Pangururan 22392, Telp : 0626-2222490 Fax : 0626-2222491 E-mail: bps1217@bps.go.id
Serdang Bedagai	Jl. Negara Medan-Tebing Tinggi Komp. Instansi Vertikal Sei Rampah 20695 Telp. 0621-441805 Faks. 0621-441806 E-mail : bps1218@bps.go.id
Batu Bara	Jl. Lintas Sumatera Lk. 5 Lima Puluh Kota 21255, Telp/Faks (62-622) 697383 Email: bps1219@bps.go.id
Padang Lawas Utara	Jl. Lintas Gunung Tua-Padangsidimpuan KM4 Desa Sigama, Telp (0811) 6251220 Email : bps1220@bps.go.id
Padang Lawas	Jl. Karya Pembangunan, Lingkungan VI, Sibuhuan, Telp (62-636) 422114, Faks (62-636) 422010 Email: bps1221 bps.go.id
Labuhanbatu Selatan	-
Labuhanbatu Utara	Jl. Mayor M. Siddik No. 37A- Aek Kanopan [21457], Telp/Fax (0624) 693269 E-mail: bps1223@bps.go.id
Sibolga	Jl. Tuanku Dorong Hutagalung No.2 Sibolga, No.Telp (0632) 22082 E-mail: bps1271@bps.go.id
Tanjungbalai	Jl. Jendral Sudirman 559 Km 4, Tanjungbalai 21369Telp (62-623) 597184 E-mail: bps1272@bps.go.id
Pematangsiantar	Jl. Porsea No 5 Pematangsiantar 21115, Telp (0622) 24495, Faks (0622) 24495 E-mail: bps1273@bps.go.id
Tebing Tinggi	Jl. Gunung Leuser No.,Komp. Pemko, Kota Tebing Tinggi Telp (0621) 21733, Faks (0621) 21635 E-mail : bps1274@bps.go.id
Medan	Jl. Gaperta/ Brigjend. H. Abdul Manaf Lubis No. 311 Medan Telp (62-61) 8449285, 8449289, Faks (62-61) 8449270 E-mail: bps1275@bps.go.id
Binjai	Jl. WR Mongonsidi No. 22, Telp (62-61) 8826571, Faks (62-61) 8821146 E-mail : bps1276@bps.go.id
Padangsidimpuan	Jl. HT Rizal Nurdin Km 7 Pal IV Pijarkoling Padangsidimpuan, Telp (0634) 28775 Faks (0634) 28775 E-mail: bps1277@bps.go.id
Gunungsitoli	Jl. Sutomo No 1278 Desa Lasara Bahilli Kecamatan Gunungsitoli Kota Gunungsitoli 22814, Telp/Faks (62-639) 22290 E-mail : bps1278@bps.go.id



Sensus
Penduduk
2020

DATA

MENCERDASKAN BANGSA
— Enlighten The Nation —

<https://tebingtinggikota.bps.go.id>



**BADAN PUSAT STATISTIK
KOTA TEBING TINGGI**

BPS - Statistics of Tebing Tinggi Municipality
Jl. Gunung Tambura, Tebing Tinggi 20614
Telp. : (0621) 21733, E-mail : bps1274@bps.go.id
Homepage : <http://tebingtinggikota.bps.go.id>

