

Katalog /Catalog: 1102002.1172

KOTA SABANG DALAM ANGKA *SABANG MUNICIPALITY IN FIGURE* 2021



BADAN PUSAT STATISTIK
KOTA SABANG



**KOTA SABANG
DALAM ANGKA
*SABANG
IN FIGURES*
2021**

<http://sabarangsabang.go.id>

KOTA SABANG DALAM ANGKA
Sabang in Figures
2021

No. Publikasi/*Publication Number*: 11720.2101

Katalog /*Catalog*: 1102002.1172

Ukuran Buku/*Book Size*: 14,8 cm x 21 cm

Jumlah Halaman/*Number of Pages*: xxxi + 200 hal/*pages*

Naskah/*Manuscript*:

Uun Malihan Hawa, SST/ BPS Kota Sabang

BPS-Statistics of Sabang Municipality

Penyunting/*Editor*:

Uun Malihan Hawa, SST /BPS Kota Sabang

BPS-Statistics of Sabang Municipality

Desain Kover/*Cover Design*:

Uun Malihan Hawa, SST/ Seksi Integrasi Pengolahan dan Diseminasi Statistik

Section of Integration Processing and Statistics Dissemination

Ilustrasi Kover/*Cover Illustration*:

Sabang Fair

Diterbitkan oleh/*Published by*:

©BPS Kota Sabang/*BPS-Statistics of Sabang Municipality*

Dicetak oleh/*Printed by*:

Badan Pusat Statistik Kota Sabang

Dilarang mengumumkan, mendistribusikan, mengomunikasikan, dan/atau menggandakan sebagian atau seluruh isi buku ini untuk tujuan komersil tanpa izin tertulis dari Badan Pusat Statistik.

Prohibited to announce, distribute, communicate, and/or copy part or all of this book for commercial purpose without permission from BPS-Statistics Indonesia.

PETA WILAYAH KOTA SABANG
MAP OF SABANG MUNICIPALITY

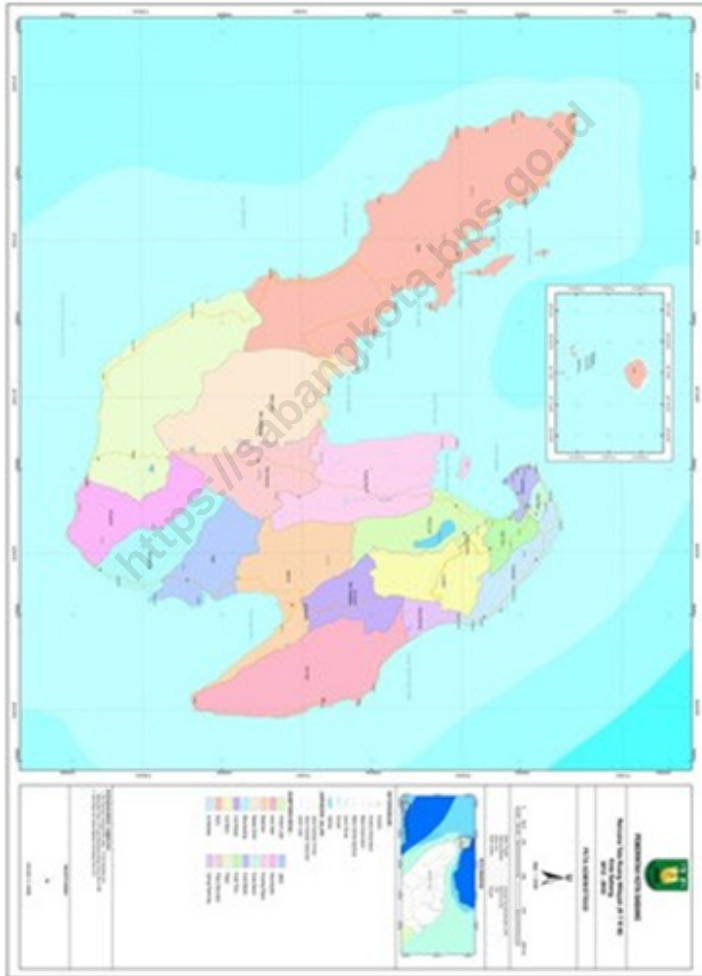

KEPALA BPS XXXXX
CHIEF STATISTICIAN OF YYYYY



Ir. MAIMUN



KATA PENGANTAR

Dengan memanjatkan puji dan syukur Kehadirat Tuhan Yang Maha Kuasa, yang telah memberikan taufiq, hidayah, kekuatan dan kemampuan kepada kami sebagai tim penyusun publikasi “Kota Sabang Dalam Angka Tahun 2021” sehingga kami telah dapat menyelesaikan publikasi ini dengan sebaik-baiknya.

Publikasi “Kota Sabang Dalam Angka Tahun 2021” merupakan penerbitan yang kedua puluh dua kalinya. Publikasi ini menyajikan data sekunder yang berasal dari berbagai Dinas/Instansi/Lembaga dalam lingkungan Pemerintah Daerah Kota Sabang maupun non Pemerintah dan data-data hasil Survey ataupun Sensus yang dilakukan oleh Badan Pusat Statistik Kota Sabang.

Keberhasilan kami dalam penyusunan publikasi ini tidak terlepas dari bantuan Dinas / Instansi / Badan / Lembaga dan Organisasi lainnya, yang telah ikut serta dalam memberikan bantuan data yang diperlukan, oleh karena itu pada kesempatan ini kami mengucapkan terima kasih yang sebesar-besarnya, semoga jalinan kerjasama yang baik ini kiranya dapat terus berlanjut pada tahun-tahun mendatang.

Semoga publikasi ini dapat memenuhi kebutuhan para konsumen data.

Sabang , Februari 2021
Kepala BPS
Kota Sabang

Ir. MAIMUN



PREFACE

Thanks to God the almighty who given us opportunity, way and strength forus as the arranger of “Sabang Municipality In Figures 2021”.

The publication of “Sabang Municipality In Figures 2021” is the twenty second edition of publication. This edition serves secondary data from formal and non formal office and institution in Sabang Municipality and also serves result data survey or census done by BPS Sabang Municipality.

This success is also supported by unlimited give by other offices/institutions. Through this moment we would like to thankyoua lot, hopefully this goodcooperation can be continued in the future.

Hope this publication can fulfill the data consumers need.

*Sabang , February 2021
Chief Statistician of
Sabang Municipality*

Ir. MAIMUN

DAFTAR ISI / CONTENTS

	Halaman <i>Page</i>
Kata Pengantar/ <i>Preface</i>	vii
Daftar Isi/ <i>Contents</i>	ix
Daftar Tabel/ <i>List of Tables</i>	xi
Daftar Gambar/ <i>List of Figures</i>	xxv
Daftar Singkatan/ <i>List of Abbreviations</i>	xxix
Statistik Kunci/ <i>Key Statistics</i>	xxxii
1. Geografi dan Iklim/ <i>Geography and Climate</i>	1
2. Pemerintahan/ <i>Government</i>	13
3. Penduduk dan Ketenagakerjaan/ <i>Population and Employment</i>	31
4. Sosial dan Kesejahteraan Rakyat/ <i>Social and Welfare</i>	43
5. Pertanian, Kehutanan, Peternakan, dan Perikanan/ <i>Agriculture, Forestry, Livestock, and Fishery</i>	95
6. Industri, Pertambangan, dan Energi/ <i>Industry, Mining, and Energy</i>	125
7. Pariwisata/ <i>Tourism</i>	133
8. Transportasi dan Komunikasi/ <i>Transportation and Communication</i>	141
9. Perbankan, Koperasi, dan Harga-harga/ <i>Banking, Cooperative, dan Prices</i>	151
10. Pengeluaran Penduduk/ <i>Population Expenditure</i>	157
11. Perdagangan/ <i>Trade</i>	165
12. Sistem Neraca Regional/ <i>System of Regional Accounts</i>	173
13. Perbandingan Antar Kabupaten/Kota/ <i>Regency/Municipal Comparison</i>	189

DAFTAR TABEL/LIST OF TABLES

Halaman
Page

1.	GEOGRAFI DAN IKLIM/GEOGRAPHY AND CLIMATE	
1.1	KEADAAN GEOGRAFI	
	GEOGRAPHY CONDITION	
1.1.1	Luas Daerah dan Jumlah Pulau Menurut Kecamatan di Kota Sabang, 2020 <i>Total Area and Number of Islands by Subdistrict in Sabang Municipality, 2020</i>	8
1.1.2	Tinggi Wilayah dan Jarak ke Ibukota Kabupaten/ Kota Menurut Kecamatan di Kota Sabang, 2020 <i>Altitude and Distance to the Capital of Regency/Municipality by Subdistrict in Sabang Municipality, 2020</i>	10
1.2	KEADAAN IKLIM	
	CLIMATE CONDITION	
1.2.1	Pengamatan Unsur Iklim Menurut Bulan di Stasiun XXX, 2020 <i>Observation of Climate Elements By Months at XXX Station, 2020</i>	11
2.	PEMERINTAHAN/GOVERNMENT	
2.1	WILAYAH ADMINISTRATIF	
	ADMINISTRATIVE AREA	
2.1.1	Jumlah Desa ¹ /Kelurahan Menurut Kecamatan di Kota Sabang, 2016–2020 <i>Number of Villages¹/Kelurahan by Subdistrict in Sabang Municipality, 2016–2020</i>	22
2.2	DEWAN PERWAKILAN RAKYAT DAERAH	
	REGIONAL HOUSE OF REPRESENTATIVE	
2.2.1	Jumlah Anggota Dewan Perwakilan Rakyat Daerah Menurut Partai Politik dan Jenis Kelamin di Kota Sabang, 2020 <i>Number of Regional House of Representatives's Members by Political Parties and Sex in Sabang Municipality 2020</i>	23
2.3	SUMBER DAYA MANUSIA	
	HUMAN RESOURCES	

2.3.1	Jumlah Pegawai Negeri Sipil Menurut Jabatan dan Jenis Kelamin di Kota Sabang, Desember 2019 dan Desember 2020 <i>Number of Civil Servants by Occupation and Sex in Sabang Municipality, December 2019 dan December 2020</i>	24
2.3.2	Jumlah Pegawai Negeri Sipil Menurut Tingkat Pendidikan dan Jenis Kelamin di Kota Sabang, Desember 2019 dan Desember 2020 <i>Number of Civil Servants by Educational Level and Sex in Sabang Municipality, Desember 2019 dan Desember 2020</i>	26
2.3.3	Jumlah Pegawai Negeri Sipil Menurut Tingkat Kepangkatan dan Jenis Kelamin di Kota Sabang, Desember 2019 dan Desember 2020 <i>Number of Civil Servants by Hierarchy and Sex in Sabang Municipality, Desember 2019 dan Desember 2020</i>	28
2.4	KEUANGAN PEMERINTAH GOVERNMENT FINANCE	
2.4.1	Realisasi Pendapatan Pemerintah Kota Sabang Menurut Jenis Pendapatan (ribu rupiah), 2016–2019 <i>Actual XXX Regency/Municipal Government Revenues by Kind of Revenues (thousand rupiahs), 2016–2019.....</i>	30
2.4.2	Realisasi Belanja Pemerintah Kota Sabang Menurut Jenis Belanja (ribu rupiah), 2016–2019 <i>Actual XXX Regency/Municipal Government Expenditures by Kind of Expenditures (thousand rupiahs), 2016–2019.....</i>	32
3.	PENDUDUK DAN KETENAGAKERJAAN/ POPULATION AND EMPLOYMENT	
3.1	PENDUDUK POPULATION	

3.1.1	Penduduk, Laju Pertumbuhan Penduduk per Tahun, Distribusi Persentase Penduduk, Kepadatan Penduduk, Rasio Jenis Kelamin Penduduk Menurut Kecamatan di Kota Sabang, 2020 <i>Population, Annual Population Growth Rate, Percentage Distribution of Population, Population Density, and Population Sex Ratio by Subdistrict in Sabang Municipality, 2020.....</i>	42
3.2	KETENAGAKERJAAN EMPLOYMENT	
3.2.1	Jumlah Penduduk Berumur 15 Tahun Keatas Menurut Jenis Kegiatan Selama Seminggu yang Lalu dan Jenis Kelamin di Kota Sabang, 2020 <i>Population Aged 15 Years and Over by Type of Activity During The Previous Week and Sex in Sabang Municipality, 2020.....</i>	45
3.2.2	Penduduk Berumur 15 Tahun ke Atas Menurut Pendidikan Tertinggi yang Ditamatkan dan Jenis Kegiatan Selama Seminggu yang Lalu di Kota Sabang, 2020 <i>Population 15 Years of Age and Over by Educational Attainment and Type of Activity During the Previous Week in Sabang Municipality, 2020.....</i>	46
3.2.3	Penduduk Berumur 15 Tahun Ke Atas yang Bekerja Selama Seminggu yang Lalu Menurut Status Pekerjaan Utama dan Jenis Kelamin di Kota Sabang, 2020 <i>Population 15 Years of Age and Over who Worked During The Previous Week by Main Employment Status and Sex in Sabang Municipality, 2020.....</i>	48
4.	SOSIAL DAN KESEJAHTERAAN RAKYAT/SOCIAL AND WELFARE	
4.1	PENDIDIKAN EDUCATION	
4.1.1	Jumlah Sekolah, Guru, dan Murid Taman Kanak-Kanak	

	(TK) di Bawah Kementerian Pendidikan dan Kebudayaan Menurut Kecamatan di Kota Sabang, 2019/2020 dan 2020/2021 <i>Number of Schools, Teachers, and Pupils in Kindergarten Under The Ministry of Education and Culture by Subdistrict in Sabang Municipality, 2019/2020 and 2020/2021</i>	56
4.1.2	Jumlah Sekolah, Guru, dan Murid Raudatul Athfal (RA) di Bawah Kementerian Agama Menurut Kecamatan di Kota Sabang, 2019/2020 dan 2020/2021 <i>Number of Schools, Teachers, and Pupils in Raudatul Athfal (RA) Under The Ministry of Religious Affairs by Subdistrict in Sabang Municipality, 2019/2020 and 2020/2021</i>	59
4.1.3	Jumlah Sekolah, Guru, dan Murid Sekolah Dasar (SD) di Bawah Kementerian Pendidikan dan Kebudayaan Menurut Kecamatan di Kota Sabang, 2019/2020 dan 2020/2021 <i>Number of Schools, Teachers, and Pupils in Primary Schools Under The Ministry of Education and Culture by Subdistrict in Sabang Municipality, 2019/2020 and 2020/2021</i>	60
4.1.4	Jumlah Sekolah, Guru, dan Murid Madrasah Ibtidaiyah (MI) di Bawah Kementerian Agama Menurut Kecamatan Menurut Kecamatan di Kota Sabang, 2019/2020 dan 2020/2021 <i>Number of Schools, Teachers, and Pupils in Madrasah Ibtidaiyah (MI) Under The Ministry of Religious Affairs by Subdistrict in Sabang Municipality, 2019/2020 and 2020/2021</i>	63
4.1.5	Jumlah Sekolah, Guru, dan Murid Sekolah Menengah Pertama (SMP) di Bawah Kementerian Pendidikan dan Kebudayaan Menurut Kecamatan di Kota Sabang, 2019/2020 dan 2020/2021 <i>Number of Schools, Teachers, and Pupils in Lower Secondary Schools Under The Ministry of Education and Culture by Subdistrict in Sabang Municipality, 2019/2020 and 2020/2021</i>	66
4.1.6	Jumlah Sekolah, Guru, dan Murid Madrasah Tsanawiyah (MTs) di Bawah Kementerian Agama Menurut Kecamatan di Kota Sabang, 2019/2020 dan 2020/2021 <i>Number of Schools, Teachers, and Pupils in Madrasah Tsanawiyah (MTs) Under The Ministry of Religious Affairs by Subdistrict in Sabang</i>	

	<i>Municipality, 2019/2020 and 2020/2021</i>	69
4.1.7	Jumlah Sekolah, Guru, dan Murid Sekolah Menengah Atas (SMA) di Bawah Kementerian Pendidikan dan Kebudayaan Menurut Kecamatan di Kota Sabang, 2019/2020 dan 2020/2021 <i>Number of Schools, Teachers, and Pupils in Upper Secondary Schools Under The Ministry of Education and Culture by Subdistrict in Sabang Municipality, 2019/2020 and 2020/2021</i>	72
4.1.8	Jumlah Sekolah, Guru, dan Murid Sekolah Menengah Kejuruan (SMK) di Bawah Kementerian Pendidikan dan Kebudayaan Menurut Kecamatan di Kota Sabang, 2019/2020 dan 2020/2021 <i>Number of Schools, Teachers, and Pupils in Vocational High Schools Under The Ministry of Education and Culture by Subdistrict in Sabang Municipality, 2019/2020 and 2020/2021</i>	75
4.1.9	Jumlah Sekolah, Guru, dan Murid Madrasah Aliyah (MA) di Bawah Kementerian Agama Menurut Kecamatan di Kota Sabang, 2019/2020 dan 2020/2021 <i>Number of Schools, Teachers, and Pupils in Madrasah Aliyah (MA) Under the Ministry of Religious Affairs by Subdistrict in Sabang Municipality, 2019/2020 and 2020/2021</i>	78
4.1.10	Jumlah Desa ¹ /Kelurahan yang Memiliki Fasilitas Sekolah Menurut Kecamatan dan Tingkat Pendidikan di Kota Sabang, 2018–2020 <i>Number of Villages¹/Kelurahan Having Educational Facilities by Subdistrict and Educational Level in Sabang Municipality, 2018–2020.</i>	81
4.1.11	Angka Partisipasi Murni (APM) dan Angka Partisipasi Kasar (APK) Menurut Jenjang Pendidikan di Kota Sabang, 2019 dan 2020 <i>Net Participation Rates and Gross Participation Rates by Educational Level in Sabang Municipality, 2019 and 2020</i>	86
4.1.12	Persentase Penduduk Berumur 15 Tahun ke Atas yang Melek Huruf Menurut Kelompok Umur di Kota Sabang, 2019 dan 2020 <i>Percentage of Literate People Aged 15 Years and Over by Age Group in Sabang Municipality, 2019 and 2020</i>	87
4.2	KESEHATAN	
	HEALTH	

4.2.1	Jumlah Desa ¹ /Kelurahan Yang Memiliki Sarana Kesehatan Menurut Kecamatan di Kota Sabang, 2018–2020 <i>Number of Villages¹/Kelurahan Having Health Facilities by Subdistrict in Sabang Municipality, 2018–2020</i>	88
4.2.2	Jumlah Tenaga Kesehatan Menurut Kecamatan di Kota Sabang, 2020 <i>Number of Health Human Resources by Subdistrict in Sabang Municipality, 2020.....</i>	94
4.2.3	Jumlah Rumah Sakit Umum, Rumah Sakit Khusus, Puskesmas, Klinik Pratama, dan Posyandu Menurut Kecamatan di Kota Sabang, 2019 dan 2020 <i>Number of General Hospital, Specialized Hospital, Public Health Center, Primary Clinic, and Integrated Health Post by Subdistrict in Sabang Municipality, 2019 and 2020</i>	96
4.3	AGAMA DAN SOSIAL LAINNYA RELIGION AND OTHER SOCIAL AFFAIRS	
4.3.1	Jumlah Penduduk Menurut Kecamatan dan Agama yang Dianut di Kota Sabang, 2020 <i>Population by Subdistrict and Religion in Sabang Municipality, 2020...</i>	99
4.3.2	Jumlah Tempat Peribadatan Menurut Kecamatan di Kota Sabang, 2020 <i>Number of Places of Worship by Subdistrict in Sabang Municipality, 2020</i>	100
4.3.3	Jumlah Desa ¹ /Kelurahan yang Mengalami Bencana Alam ² Menurut Kecamatan di Kota Sabang, 2018–2020 <i>Number of Villages¹/Kelurahan that Had Natural Disaster² by Subdistrict in Sabang Municipality, 2018–2020.....</i>	101
4.4	KEMISKINAN POVERTY	
4.4.1	Garis Kemiskinan, Jumlah, dan Persentase Penduduk Miskin di Kota Sabang, 2013–2020 <i>Poverty Line, Number, and Percentage of Poor People in Sabang Municipality, 2013–2020</i>	104
4.4.2	Indeks Kedalaman Kemiskinan dan Indeks Keparahan Kemiskinan di Kota Sabang, 2013–2020 <i>Poverty Gap Index and Poverty Severity Index in Sabang Municipality,</i>	

2013–2020	105
5. PERTANIAN, KEHUTANAN, PETERNAKAN, DAN PERIKANAN/ AGRICULTURE, FORESTRY, LIVESTOCK, AND FISHERY	
5.1 HORTIKULTURA HORTICULTURE	
5.1.1 Luas Panen Tanaman Sayuran Menurut Kecamatan dan Jenis Tanaman di Kota Sabang (ha), 2019 dan 2020 <i>Harvested Area of Vegetables by Subdistrict and Kind of Plant in Sabang Municipality (ha), 2019 and 2020</i>	114
5.1.2 Produksi Tanaman Sayuran Menurut Kecamatan dan Jenis Tanaman di Kota Sabang (kuintal), 2019 dan 2020 <i>Production of Vegetables by Subdistrict and Kind of Plant in Sabang Municipality (quintal), 2019 and 2020</i>	118
5.1.3 Luas Panen Tanaman Sayuran dan Buah-buahan Semusim Menurut Jenis Tanaman di Kota Sabang (ha), 2017–2020 <i>Harvested Area of Seasonal Vegetables and Fruits by Kind of Plant in Sabang Municipality (ha), 2017–2020</i>	122
5.1.4 Produksi Tanaman Sayuran dan Buah-buahan Semusim Menurut Jenis Tanaman di Kota Sabang (kuintal), 2017–2020 <i>Production of Seasonal Vegetables and Fruits by Kind of Plant in Sabang Municipality (quintal), 2017–2020</i>	123
5.1.5 Luas Panen Tanaman Biofarmaka Menurut Kecamatan dan Jenis Tanaman di Kota Sabang (m ²), 2019 dan 2020 <i>Harvested Area of Medicinal Plants by Subdistrict and Kind of Plant in Sabang Municipality (m²), 2019 and 2020</i>	124
5.1.6 Produksi Tanaman Biofarmaka Menurut Kecamatan dan Jenis Tanaman di Kota Sabang (kg), 2019 and 2020 <i>Production of Medicinal Plants by Subdistrict and Kind of Plant in Sabang Municipality (kg), 2019 and 2020</i>	126
5.1.7 Luas Panen Tanaman Biofarmaka Menurut Jenis Tanaman di Kota Sabang (m ²), 2017–2020 <i>Harvested Area of Medicinal Plants by Kind of Plant in Sabang Municipality (m²), 2017–2020</i>	128
5.1.8 Produksi Tanaman Biofarmaka Menurut Jenis	

	Tanaman di Kota Sabang (kg), 2017–2020 <i>Production of Medicinal Plants by Kind of Plant in Sabang Municipality (kg), 2017–2020</i>	129
5.1.9	Luas Panen Tanaman Hias Menurut Kecamatan dan Jenis Tanaman di Kota Sabang (m ²), 2019 and 2020 <i>Harvested Area of Ornamental Plants by Subdistrict and Kind of Plant in Sabang Municipality (m²), 2019 and 2020</i>	130
5.1.10	Produksi Tanaman Hias Menurut Kecamatan dan Jenis Tanaman di Kota Sabang (tangkai), 2019 and 2020 <i>Production of Ornamental Plants by Subdistrict and Kind of Plant in Sabang Municipality (stalks), 2019 and 2020</i>	132
5.1.11	Luas Panen Tanaman Hias Menurut Jenis Tanaman di Kota Sabang (m ²), 2017–2020 <i>Harvested Area of Ornamental Plants by Kind of Plant in Sabang Municipality (m²), 2017–2020</i>	134
5.1.12	Produksi Tanaman Hias Menurut Jenis Tanaman di Kota Sabang (tangkai), 2017–2020 <i>Production of Ornamental Plants by Kind of Plant n Sabang Municipality (stalks), 2017–2020</i>	135
5.1.13	Produksi Buah-buahan Menurut Kecamatan dan Jenis Tanaman di Kota Sabang (kuintal), 2019 and 2020 <i>Production of Fruits by Subdistrict and Kind of Plant in Sabang Municipality (kuintal), 2019 and 2020</i>	136
5.1.14	Produksi Buah-Buahan dan Sayuran Tahunan Menurut Jenis Tanaman di Kota Sabang (kuintal), 2017–2020 <i>Production of Annual Fruits and Vegetables by Kind of Plant in Sabang Municipality (quintal), 2017–2020</i>	140
5.2	PERKEBUNAN	
	ESTATE CROPS	
5.2.1	Luas Areal Tanaman Perkebunan Menurut Kecamatan dan Jenis Tanaman di Kota Sabang (ha), 2019 dan 2020 <i>Planted Area of Estate Crops by Subdistrict and Type of Crops in Sabang Municipality (ha), 2019 and 2020</i>	141
5.2.2	Produksi Perkebunan Menurut Kecamatan dan Jenis Tanaman di Kota Sabang (ton), 2019 dan 2020	

<i>Production of Estate by Subdistrict and Type of Crops in Sabang Municipality (ton), 2019 and 2020.....</i>	145
---	-----

**6. INDUSTRI, PERTAMBANGAN, DAN ENERGI/
INDUSTRY, MINING, AND ENERGY**

6.1 Daya Terpasang, Produksi, dan Distribusi Listrik PT. PLN (Persero) pada Cabang/Ranting PLN Menurut Kecamatan di Kota Sabang, 2020 <i>Installed Electricity Power, Production, and Distribution of PT. PLN (Persero) at PLN Branch by Subdistrict in Sabang Municipality, 2020</i>	156
6.2 Jumlah Pelanggan Listrik Menurut Kecamatan di Kota Sabang, 2016–2020 <i>Number of Electricity Customers by Subdistrict in Sabang Municipality, 2016–2020.....</i>	157
6.3 Jumlah Pelanggan dan Air yang Disalurkan Menurut Kecamatan di Kota Sabang, 2020 <i>Number of Customers and Distributed Water by Subdistrict in Sabang Municipality, 2020.....</i>	158

7. PARIWISATA/TOURISM

7.1 Jumlah Rumah Makan/Restoran Menurut Kecamatan di Kota Sabang, 2017–2020 <i>Number of Restaurants by Subdistrict in Sabang Municipality, 2017–2020</i>	166
--	-----

**8. TRANSPORTASI DAN KOMUNIKASI/
TRANSPORTATION AND COMMUNICATION**

8.1 TRANSPORTASI

TRANSPORTATION

8.1.1 Panjang Jalan ¹ Menurut Tingkat Kewenangan Pemerintahan di Kota Sabang (km), 2018–2020 <i>Length of Roads¹ by Level of Government Authority in Sabang Municipality (km), 2018–2020</i>	174
8.1.2 Panjang Jalan Menurut Jenis Permukaan Jalan di Kota Sabang (km), 2018–2020 <i>Length of Roads by Type of Road Surface in Sabang Municipality</i>	

	Halaman Page
	175
8.1.3 Panjang Jalan Menurut Kondisi Jalan di Kota Sabang (km), 2018–2020 <i>Length of Roads by Condition of Roads in Sabang Municipality (km), 2018–2020</i>	176
8.2 KOMUNIKASI COMMUNICATION	
8.2.1 Jumlah Kantor Pos Pembantu Menurut Kecamatan di Kota Sabang, 2017–2020 <i>Number of Post Offices Subsidiaries by Subdistrict in Sabang Municipality, 2017–2020</i>	177
9. PERBANKAN, KOPERASI, DAN HARGA-HARGA/ BANKING, COOPERATIVE, AND PRICES	
9.1 Jumlah Koperasi Aktif Menurut Kecamatan di Kota Sabang, 2017–2020 <i>Number of Active Cooperative by Subdistrict in Sabang Municipality, 2017–2020</i>	186
9.2 Jumlah Koperasi Menurut Jenis Koperasi dan Kecamatan di Kota Sabang, 2020 <i>Number of Cooperative by Kind of Cooperative and Subdistrict in Sabang Municipality, 2020</i>	187
9.3 Indeks Harga Konsumen per Bulan Menurut Kelompok Pengeluaran (2018=100) di Kota Sabang, 2020 <i>Consumer Price Index per Month by Expenditure Group (2018=100) in Sabang Municipality, 2020</i>	188
9.4 Laju Inflasi Bulanan Menurut Kelompok Pengeluaran (2018=100) di Kota Sabang, 2020 <i>Monthly Inflation Rate by Expenditure Group (2018=100) in Sabang Municipality, 2020</i>	192
10. PENGELUARAN PENDUDUK/POPULATION EXPENDITURE	
10.1 Rata-rata Pengeluaran per Kapita Sebulan Menurut Kelompok Komoditas (rupiah) di Kota Sabang, 2019 dan 2020 <i>Monthly Average Expenditure per Capita by Commodity Group</i>	

	Halaman Page
<i>(rupiahs) in Sabang Municipality, 2019 and 2020</i>	204
10.2 Persentase Pengeluaran per Kapita Sebulan Menurut Kelompok Komoditas di Kota Sabang, 2019 dan 2020 <i>Percentage of Monthly Expenditure per Capita by Commodity Group in Sabang Municipality, 2019 and 2020</i>	205
10.3 Persentase Penduduk Menurut Golongan Pengeluaran Per Kapita Sebulan di Kota Sabang, 2020 <i>Percentage of Population by Per Capita Spending Group a Month in Sabang Municipality, 2020</i>	206
11. PERDAGANGAN/TRADE	
11.1 Jumlah Sarana Perdagangan Menurut Jenisnya di Kota Sabang, 2017–2020 <i>Number of Trading Facilities by Type of Facility in Sabang Municipality, 2017–2020</i>	214
12. SISTEM NERACA REGIONAL/SYSTEM OF REGIONAL ACCOUNTS	
12.1. Produk Domestik Regional Bruto Atas Dasar Harga Berlaku Menurut Lapangan Usaha di Kota Sabang (miliar rupiah), 2016–2020 <i>Gross Regional Domestic Product at Current Market Prices by Industry in Sabang Municipality (billion rupiahs), 2016–2020</i>	222
12.2 Produk Domestik Regional Bruto Atas Dasar Harga Konstan 2010 Menurut Lapangan Usaha di Kota Sabang (miliar rupiah), 2016–2020 <i>Gross Regional Domestic Product at 2010 Constant Market Prices by Industry in Sabang Municipality (billion rupiahs), 2016–2020</i>	224
12.3 Distribusi Persentase Produk Domestik Regional Bruto Atas Dasar Harga Berlaku Menurut Lapangan Usaha di Kota Sabang, 2016–2020 <i>Percentage Distribution of Gross Regional Domestic Product at Current Market Prices by Industry in Sabang Municipality, 2016–2020</i> .	226
12.4 Laju Pertumbuhan Produk Domestik Regional Bruto Atas Dasar Harga Konstan 2010 Menurut Lapangan Usaha di Kota Sabang (persen), 2016–2020 <i>Growth Rate of Gross Regional Domestic Product at 2010 Constant Market Prices by Industry in Sabang Municipality (percent), 2016– 2020</i>	228

12.5	Produk Domestik Regional Bruto Atas Dasar Harga Berlaku Menurut Jenis Pengeluaran di Kota Sabang (miliar rupiah), 2016–2020 <i>Gross Regional Domestic Product at Current Market Prices by Type of Expenditure in Sabang Municipality (billion rupiahs), 2016–2020.....</i>	230
12.6	Produk Domestik Regional Bruto Atas Dasar Harga Konstan 2010 Menurut Jenis Pengeluaran di Kota Sabang (miliar rupiah), 2016–2020 <i>Gross Regional Domestic Product at 2010 Constant Market Prices by Type of Expenditure in Sabang Municipality (billion rupiahs), 2016–2020.....</i>	231
13.	PERBANDINGAN ANTAR KABUPATEN/ KOTA/ REGENCY/MUNICIPAL COMPARISON	
13.1	Jumlah Penduduk Menurut Kabupaten/ Kota di Provinsi XXX (ribu), 2016–2020 <i>Population by Regency/Municipality in XXX Province (thousand), 2016–2020</i>	240
13.2	Laju Pertumbuhan Produk Domestik Regional Bruto Atas Dasar Harga Konstan 2010 Menurut Kabupaten/Kota di Provinsi XXX (persen), 2016–2020 <i>Rate of Growth of Gross Regional Domestic Products at Constant 2010 Prices by Regency/Municipality in XXX Province (percent), 2016–2020</i>	241
13.3	Jumlah Penduduk Miskin Menurut Kabupaten/ Kota di Provinsi XXX (ribu), 2016–2020 <i>Number of Poor Population by Regency/Municipality in XXX Province (thousand), 2016–2020.....</i>	242
13.4	Indeks Pembangunan Manusia Menurut Kabupaten/Kota di Provinsi XXX, 2016–2020 <i>Human Development Index by Regency/Municipality in XXX Province, 2016–2020</i>	243

<https://sabangkota.bps.go.id>

DAFTAR GAMBAR/LIST OF FIGURES

	Halaman Page
1.1 Luas Daerah menurut Kecamatan (%), 2020 <i>Area of Subdistrict (%), 2020</i>	6
1.2 Jarak dari Ibukota Kabupaten/Kota ke Ibukota Provinsi di Provinsi Jawa Tengah (km), 2020 <i>Distance between Regency/Municipality Capital and Province Capital in Jawa Tengah Province (km), 2020</i>	7

<https://sabangkota.bps.go.id>

PENJELASAN UMUM/EXPLANATORY NOTES

Tanda-tanda, satuan-satuan, dan lain-lainnya yang digunakan dalam publikasi ini adalah sebagai berikut:

Symbols, measurement units, and acronyms which are used in this publication, are as follows:

1. TANDA-TANDA/SYMBOLS

Data tidak tersedia/Data not available	: ...
Tidak ada atau nol /Null or zero	: -
Data dapat diabaikan/Data negligible	: 0
Tanda decimal/Decimal point	: ,
Data tidak dapat ditampilkan/Not applicable	: NA
Angka estimasi/Estimated figures	: e
Angka diperbaiki/Revised figures	: r
Angka sementara/Preliminary figures	: x
Angka sangat sementara/Very preliminary figures	: xx
Angka sangat sangat sementara/Very very preliminary figures	: xxx

2. SATUAN/UNITS

barel/barrel	: 158,99 liter/litres = 1/6,2898 m ³
hektar (ha)/hectare (ha)	: 10 000 m ²
kilometer (km)/kilometres (km)	: 1 000 meter/meters (m)
knot/knot	: 1,8523 km/jam (km/hour)
kuintal/quintal	: 100 kg
KWh	: 1 000 Watt hour
MWh	: 1 000 KWh
liter (untuk beras)/litre (for rice)	: 0,80 kg
MMSCF	: 1/35,3 m ³
metrik ton (m.ton)/metric ton (m. ton)	: 0,98421 long ton = 1 000 kg
ons/ounce	: 28,31 gram/grams
ton	: 1 000 kg

Satuan lain: buah, dus, butir, helai/lembar, kaleng, batang, pulsa, ton kilometer (ton-km), jam, menit, persen (%).

Other units: unit, pack, pieces, sheet, tin, pulse, ton-kilometres(ton-km), hour, minute, percent (%).

Perbedaan angka di belakang koma disebabkan oleh pembulatan angka.

The difference in decimal numbers is caused by rounding.

DAFTAR SINGKATAN/ LIST OF ABBREVIATIONS

SI	: Stasiun Iklim
SIMPK	: Stasiun Meteorologi Pertanian Khusus
t.t	: Tempat tidur
BCG	: Bacillus Calmette Guerin
DPT	: Difteri, Pertusis, Tetanus
TT	: Tetanus Toxoid
IOT	: Industri Obat Tradisional/ <i>Traditional Medicine Industry</i>
IKOT	: Industri Kecil Obat Tradisional/ <i>Traditional Medicine Small</i>
Alkes	: Alat kesehatan/ <i>Health Kits</i>
PKRT	: Perbekalan Kesehatan Rumah tangga/ <i>Household Health Logistics</i>
Kompl	: Komplemen/ <i>Complement</i>
IRTP	: Industri Pangan Produksi Rumah Tangga/ <i>Foods Home Industry</i>
PBF	: Pedagang Besar Farmasi/ <i>Pharmacy Whole-seller</i>
GFK	: Gudang Farmasi Kab/Kota/Regency/ <i>Municipality Pharmacy Warehouse</i>
RB	: Rumah Bersalin/ <i>Delivery House</i>
Pustu	: Puskesmas pembantu/ <i>Auxiliary Public Health Center</i>
BP	: Balai Pengobatan/ <i>Polyclinic</i>
TPS	: Tempat Pembuangan Sementara / <i>landfill</i>
Jamkesmas	: Jaminan kesehatan masyarakat miskin/ <i>Poor public health insurance</i>
PJKMU	: Program Jaminan Kesehatan Masyarakat Umum
SIUP	: Surat Ijin Usaha Perdagangan/ <i>Trading Permission Letter</i>
TDP	: Tanda Daftar Perusahaan/ <i>Company Registration Identity</i>
API	: Angka Pengenal Importir/ <i>Importer's Identity Number</i>

Statistik Kunci, 2018–2020

Key Statistics, 2018–2020

Rincian/Description	Satuan/Unit	2018	2019	2020
(1)	(2)	(3)	(4)	(5)
SOSIAL/SOCIAL				
Penduduk ¹ /Population ¹	juta/million			
Laju Pertumbuhan Penduduk ¹ /Population Growth ¹	%			
Angka Harapan Hidup ^{1-e} /Life Expectancy Rate ¹	tahun/years			
Angka Melek Huruf Usia 15+/Literacy Rate Aged 15+	%			
Tingkat Partisipasi Angkatan Kerja -TPAK ^{2,3} Labour Force Participation Rate-LFPR ^{2,3}	%			
Tingkat Pengangguran Terbuka-TPT ² Unemployment Rate-UR ²	%			
Penduduk Miskin ⁵ /Poor People ⁴	juta/million			
Persentase Penduduk Miskin ⁴ Percentage of Poor People ⁴	%			
Indeks Pembangunan Manusia-IPM ⁵ Human Development Index ⁵	—			
EKONOMI/ECONOMIC				
Produk Domestik Regional Bruto (PDRB) Harga Berlaku ⁶ Gross Regional Domestic Bruto (GRDP) at Current Price ⁶	triliun rupiah trillion rupiahs			
Laju Pertumbuhan Ekonomi ⁸ /Economic Growth ⁷	%			
PDRB Per Kapita Harga Berlaku ^{6,8} Per Capita of GRDP at Current Price ^{6,8}	juta rupiah million rupiahs			

- Catatan/Notes: ¹ Hasil proyeksi penduduk Indonesia 2010–2035 (pertengahan tahun/Juni)/The result of Indonesia population projection 2010–2035 (mid year/June)
- ² Kondisi Agustus/Condition at August
- ³ Menggunakan penimbang hasil proyeksi penduduk tahun 2010–2035/Weighted by the 2010–2035 population projection
- ⁴ Kondisi Maret/Condition at March
- ⁵ Sejak tahun 2010, IPM dihitung dengan metode baru. Komponen IPM metode baru adalah angka harapan hidup saat lahir, harapan lama sekolah, rata-rata lama sekolah, dan pengeluaran per kapita/Since 2010, HDI was calculated using new method. New HDI component are life expectancy at birth, expected years of schooling, means years of schooling, and expenditure per capita
- ⁶ Mulai tahun 2010 mengadopsi System of National Account 2008 (SNA 2008)/Since 2010 is in line with System of National Account 2008 (SNA 2008)
- ⁷ Menggunakan tahun dasar 2010 (2010=100)/Using 2010 base year (2010=100)
- ⁸ Menggunakan proyeksi penduduk berdasarkan hasil SP2010/Using population projection based on SP2010

1

GEOGRAFI DAN IKLIM

GEOGRAPHY AND CLIMATE



LUAS WILAYAH KOTA SABANG

The total area of Sabang Municipality

122,13 KM²



TERLETAK PADA KOORDINAT

Sabang is located between

5°46' - 5°54'

Lintang utara/north latitude

95°13' - 95°03'

Bujur Timur/east longitude

BATAS WILAYAH KOTA SABANG

UTARA

North

LAUT ANDAMAN

Andaman Sea

TIMUR

East

SELAT MALAKA

Malaca Strait

SELATAN

South

SELAT MALAKA

Malaca Strait

BARAT

West

LAUT ANDAMAN

Andaman Sea



PENJELASAN TEKNIS

1. Secara astronomis, Kota Sabang terletak antara 05°46'28" - 05°54'28" Lintang Utara dan 95°13'13'02", 95°22'36" Bujur Timur.
2. Berdasarkan posisi geografisnya, Kota Sabang memiliki batas-batas: Utara – Selat Malaka, laut Andaman; Selatan – Samudera Hindia; Barat - Samudera Hindia; Timur – Selat Malaka
3. Berdasarkan letak geografisnya, Kota Sabang terletak di persimpangan perdagangan dunia, yaitu jalur pelayaran internasional dan penerbangan internasional.
4. Kota Sabang terdiri dari dua kecamatan dengan 18 gampong secara keseluruhan dan 7 mukim.

TECHNICAL NOTES

1. *Astronomically, Sabang Municipality is located between 05°46'28" and 05°54'28" North latitude, and between 95°13'13'02" and 95°22'36" East longitude.*
2. *In terms of geographic position, Indonesia has boundaries as follows: North – Malacca Strait, Andaman Sea; South – Indian Ocean; West – Indian Ocean; East – Malacca Strait.*
3. *In terms of geographic location, Sabang Municipality is located at the crossroads of world trade, the international shipping lines and international flights*
4. *Sabang municipality consists of two sub-district with 18 Gampong overall, and 7 mukim*

ULASAN

Kota Sabang terletak antara 05°46'28" - 05°54'28" Lintang Utara dan 95°13'13"02", 95°22'36" Bujur Timur dengan ketinggian rata-rata 28 meter di atas permukaan laut. Wilayahnya terdiri dari lima pulau, yaitu Pulau Weh (Sabang), Rondo, Rubiah, Seulako dan Klah. Adapun batas-batas wilayahnya, sebelah utara dan timur berbatasan dengan Selat Malaka, sebelah selatan dan barat berbatasan dengan Laut Andaman. Kota Sabang merupakan daerah kepulauan, dan secara geologis hampir seluruh daratannya (98,57 persen) berupa batuan vulkanis dan aluvial.

Luas wilayah Kota Sabang mencapai 122,13 km², Kota Sabang dibagi dalam 2 kecamatan dengan 18 Gampong secara keseluruhan, dan 7 mukim. Tahun 2020, rata-rata tekanan udara di Kota Sabang mencapai 1011,7 mb pada Maret dan April dan kecepatan angin maksimum terjadi pada Oktober sebesar 20 knot.

Rata-rata suhu udara tertinggi pada tahun 2020 terjadi pada bulan Juni yaitu 27,9 C, sedangkan curah hujan terendah terjadi pada bulan Januari yaitu 12,1 mm dengan rata-rata hari hujan perbulan pada tahun 2020 adalah 13 hari.

DESCRIPTION

Sabang is located between 05°46'28" to 05°54'28" north latitude and 95°13'13"02", 95°22'36" east longitude with average elevation of 28 meters above sea level. Its territory consists of five islands which are Pulau Weh (Sabang), Pulau Rondo Pulau Rubiah, Pulau Ceulako, and Pulau Klah. However, the boundary borders as follows; north and east borders the Andaman Sea. Sabang is an archipelago region where almost all the land geologically is formed with rocks (almost 98,57 percent), both volcanic rocks and aluvial.

Sabang Municipality area reached 122.13 km², Kota Sabang is divided into two districts with 18 gampong overall, and 7 habitation, because the area is a pressure in Sabang Municipality reached 1011.70 mb in Maret and the maximum wind velocity occurs in October of 20.00 knots.

The highest average temperature in 2020 occurred in June, which was 27.90 C, while was 12.10 mm with a number of rainy days of 6 days, average rainy days per month in the year 2020 is 13 days.

Gambar 1.1 **Luas Daerah menurut Kecamatan (%), 2020**
Figures **Area of Subdistrict (%), 2020**

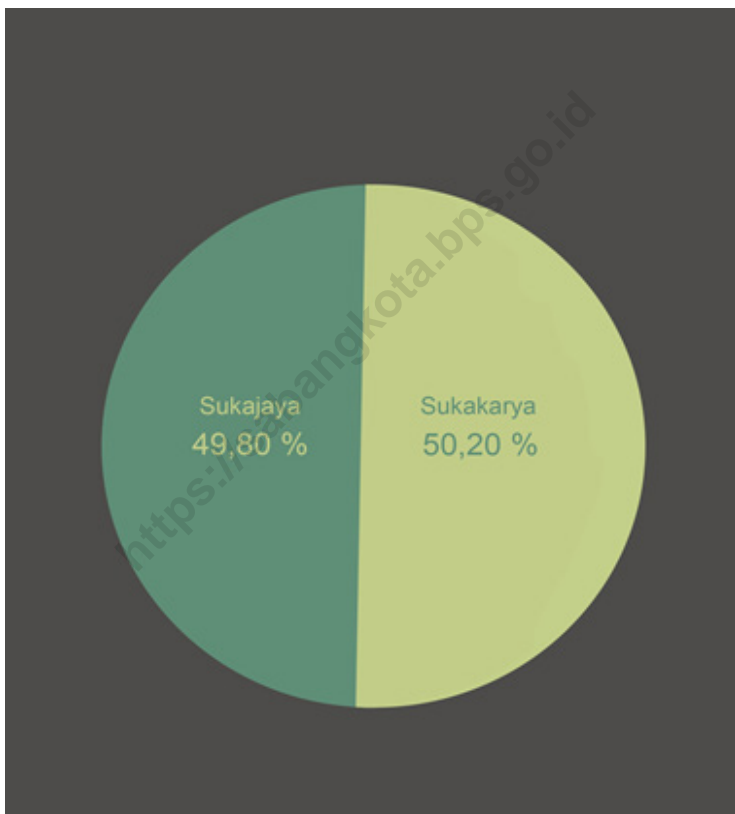

Sumber/Source : Berdasarkan Peraturan Menteri Dalam Negeri No. 66 Tahun 2011 tanggal 28 Desember 2011
Based on Minister Of Home Affairs Regulation No 66/2011, December 28,2011

Gambar 1.2
Figures

Jarak dari Ibukota Kabupaten/Kota ke Ibukota Provinsi di Provinsi Jawa Tengah (km), 2020
Distance between Regency/Municipality Capital and Province Capital in Jawa Tengah Province (km), 2020

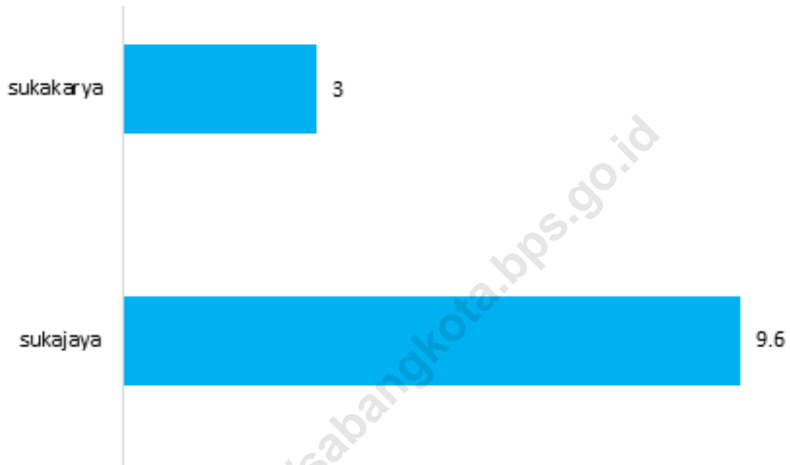

Sumber/Source : Kanwil Badan Pertanahan Nasional Provinsi Jawa Tengah/National Landagency Council of Jawa Tengah Province

1.1 KEADAAN GEOGRAFI GEOGRAPHY CONDITION

Tabel
Table 1.1.1 **Luas Daerah dan Jumlah Pulau Menurut Kecamatan di Kota Sabang, 2020**
Total Area and Number of Islands by Subdistrict in Sabang Municipality, 2020

Kecamatan <i>Subdistrict</i>	Ibukota Kecamatan <i>Capital of Subdistrict</i>	Luas <i>Total Area</i> (km ² /sq.km)
(1)	(2)	(3)
Sukajaya	Balohan	60,82
Sukakarya	Aneuk Laot	61,31
Kota Sabang		122,13

Tabel 1.1.2 **Tinggi Wilayah dan Jarak ke Ibukota Kabupaten/Kota Menurut Kecamatan di Kota Sabang, 2020**
Altitude and Distance to the Capital of Regency/ Municipality by Subdistrict in Sabang Municipality, 2020

Kecamatan Subdistrict	Tinggi Wilayah (mdpl) Altitude (m a.s.l)	Jarak ke Ibukota Kabupaten/Kota Distance to the Capital of Regency/ Municipality
(1)	(2)	(3)
Sukajaya	308	9,6
Sukakarya	115	3,0
Kota Sabang	36,808	

Catatan/Note: ...

Sumber/Source: Kementerian Dalam Negeri/Ministry of Home Affairs

1.2 KEADAAN IKLIM CLIMATE CONDITION

Tabel 1.2.1 Pengamatan Unsur Iklim Menurut Bulan di Stasiun Meteorologi Kelas III Cot Bau Maimun Saleh Kota Sabang, 2020
Observation of Climate Elements By Months at Meteorology 3rd class of Cot Bau Maimun Saleh Sabang Municipality Station, 2020

Bulan Month	Suhu/Temperature (°C)			Kelembaban/Humidity (%)		
	Minimum	Rata-rata Average	Maksimum Maximum	Minimum	Rata-rata Average	Maksimum Maximum
(1)	(2)	(3)	(4)	(5)	(6)	(7)
Januari/January	24,2	27,1	31,0	71	82	89
Februari/February	24,9	27,5	31,1	71	86	80
Maret/March	24,4	27,7	31,6	69	82	90
April/April	24,7	27,6	31,6	72	84	93
Mei/May	24,5	27,3	30,8	76	84	90
Juni/June	24,6	27,9	32,0	65	74	86
Juli/July	24,2	27,4	31,4	72	82	89
Agustus/August	24,3	27,7	31,7	68	78	86
September/September	24,1	26,6	29,5	69	77	83
Oktober/October	24,1	26,8	30,3	71	79	83
November/November	23,6	26,3	29,1	75	83	88
Desember/December	23,7	25,9	29,3	80	88	93

Lanjutan Tabel/*Continued Table 1.2.1*

Bulan Month	Kecepatan Angin (m/det) Wind Velocity (m/sec)			Tekanan Udara/Atmospheric Pressure (mb)		
	Minimum	Rata-rata Average	Maksimum Maximum	Minimum	Rata-rata Average	Maksimum Maximum
(1)	(8)	(9)	(10)	(11)	(12)	(13)
Januari/January	0	7	14	1011,0	1012,1	1015,8
Februari/February	1	10	22	1010,0	1012,4	1014,4
Maret/March	0	4	9	1009,3	1011,7	1014,2
April/April	0	2	6	1010,3	1011,7	1012,6
Mei/May	0	6	14	1006,9	1010,3	1013,6
Juni/June	1	7	17	1008,9	1010,3	1012,7
Juli/July	0	5	15	1009,2	1010,0	1011,6
Agustus/August	1	8	20	1007,4	1010,1	1012,6
September/September	0	7	16	1009,0	1010,8	1013,0
Oktober/October	2	11	20	1007,8	1010,1	1012,6
November/November	0	4	8	1009,8	1011,3	1013,2
Desember/December	0	4	11	1009,6	1011,3	1013,2

Lanjutan Tabel/*Continued Table 1.2.1*

Bulan Month	Jumlah Curah Hujan Number of Precipitation (mm)	Jumlah Hari Hujan (hari) Number of Rainy Days (day)	Penyinaran Matahari Duration of Sunshine (%)
(1)	(14)	(15)	(16)
Januari/January	12,1	3	214
Februari/February	26,9	6	145
Maret/March	123,4	8	196
April/April	166,6	16	122
Mei/May	390,9	19	126
Juni/June	57,5	10	169
Juli/July	137,5	13	138
Agustus/August	112,8	14	180
September/September	167,3	12	110
Oktober/October	172,6	17	112
November/November	248,9	17	71
Desember/December	343,4	21	93

Catatan/Note: ...

Sumber/Source: Stasiun Meteorologi Kelas III Cot Bau Maimun Saleh Kota Sabang

2

PEMERINTAHAN

GOVERNMENT

DI TAHUN 2020
IN 2020

TERDAPAT :
2 KECAMATAN

THERE ARE : 2 DISTRICTS

18 DESA *VILLAGE*

77 JURONG *HAMLET*

DI KOTA SABANG
IN SABANG MUNICIPALITY



**TIDAK ADA PENAMBAHAN
KECAMATAN, DESA, MAUPUN DUSUN
SEJAK 2018**

*THERE WAS NO EXPANSION OF SUBDISTRICT, VILLAGE
OR HAMLET SINCE 2018*

JUMLAH PNS PEMERINTAH KOTA SABANG

THE NUMBER OF CIVIL SERVANTS OF THE CITY GOVERNMENT OF SABANG



1.087
LAKI-LAKI
MALE



1.232
PEREMPUAN
FEMALE

PENJELASAN TEKNIS

1. Anggota Dewan Perwakilan Rakyat Daerah (DPRD) dipilih melalui pemilihan umum (pemilu) dan dilantik dalam masa jabatan lima tahun.
2. Susunan Pemerintahan Kota Sabang Terdiri dari dua lembaga, yaitu lembaga eksekutif dan lembaga legislatif.
3. Lembaga eksekutif terdiri dari Sekretaris daerah, Asisten, Staf ahli, dan kepala bagian di lingkungan sekretariat daerah.
4. Lembaga teknis terdiri dari Sekretaris DPRK Sabang, Inspektur kota Sabang, 5 kepala badan (Kepala Bappeda, Badan lingkungan hidup,dll), kepala RSUD Sabang, 14 kepala Dinas di Kota Sabang, 2 kepala Kantor, Kepala Satuan Polisi pamong praja dan wilayahatul hisbah Kota Sabang, Camat sukajaya, Camat Sukakarya, Sekretaris baitul mal, sekretaris majelis adat, sekretaris majelis pendidikan, sekretaris MPU, dan sekretaris KORPRI Kota Sabang.

TECHNICAL NOTES

1. *Regional House of Representatives (DPRD) members are elected through a general election and appointed for a five-years membership.*
2. *The composition of Sabang City Government consists of two institutions, namely the executive and the legislature*
3. *Executive institution consists of the Secretary of the region, Assistant, expert staff, and the head of the secretariat in the area*
4. *Technical Institute is composed of Secretary of DPRK Sabang, Sabang Municipality inspectors, five head of the agency (Head of Bappeda, head of Agency for environment, etc.), head of the Hospital Sabang, 14, head of the Department in Sabang Municipality, 2 head of the Office, Chief of Police Unit of the civil service and wilayahatul hisbah Sabang, Head Sukajaya, Head Sukakarya, Secretary of the treasury, secretary custom assemblies, assemblies secretary of education, MPU secretary, and the secretary KORPRI Sabang municipality.*

ULASAN

Saat ini Kota Sabang dipimpin oleh seorang Walikota yang dipilih secara langsung oleh masyarakatnya pada tahun 2017.

Dewan Perwakilan Rakyat Kota Sabang (DPRK Sabang) terdiri dari 5 fraksi, yaitu fraksi Partai Aceh (11 orang), Golongan Karya (2 orang), Partai Demokrat (2 orang), Partai Bulan Bintang (2 orang), dan sisanya adalah Partai Nasdem dan PKS dengan jumlah keterwakilan anggota dewan masing-masing 1 orang. Secara komisioner, DPRK Sabang terdiri dari 4 komisi, yaitu komisi A, B, C, dan D yang masing-masing membidangi pemerintahan (3 orang), perekonomian (4 orang) serta pembangunan dan kesejahteraan rakyat (4 orang).

Kota Sabang memiliki jumlah Pegawai Negeri Sipil (PNS) Daerah pada tahun 2020 sebanyak 2.319 dengan komposisi sebanyak 1.087 berjenis kelamin laki-laki dan sisanya sebanyak 1.232 berjenis kelamin perempuan. Komposisi PNS Pemda Kota Sabang menurut jenis kelamin, golongan, eselonisasi dan pendidikan dapat dilihat pada tabel II.7, II.8, dan II.9.

DESCRIPTION

Sabang currently leded by Mayor of City which was elected directly by public in 2017.

Sabang Regional Representative Council has 5 factions which are Partai Aceh (11 representations), Golongan Karya (2 representatives), Partai Demokrat (2 representatives), Partai Bulan Bintang (2 representatives), and the rest is Partai Nasdem and PKS which is each of them have 1 representatives. Sabang Regional Representative Council (DPRK) consists of 4 comission which are A, B, C, and D. In addition each commission of the Regional Representative Council charges the administration (3 representations), the economy (4 representations). finance (4 represenattions), lastly development and public welfare (4 rerpresentations).

Sabang Municipality has a number of Civil Servants (PNS) Regional in 2020 as many as 2.319 to as much as 1.087 sex composition of the male and the rest female 1.232. Sabang Municipality government civil servants composition by sex, Group, echelon, and education can be seen in Table II.7, II.8, and II.9

Gambar 2.1 **Luas Daerah menurut Kecamatan (%), 2020**
Figures *Area of Subdistrict (%), 2020*

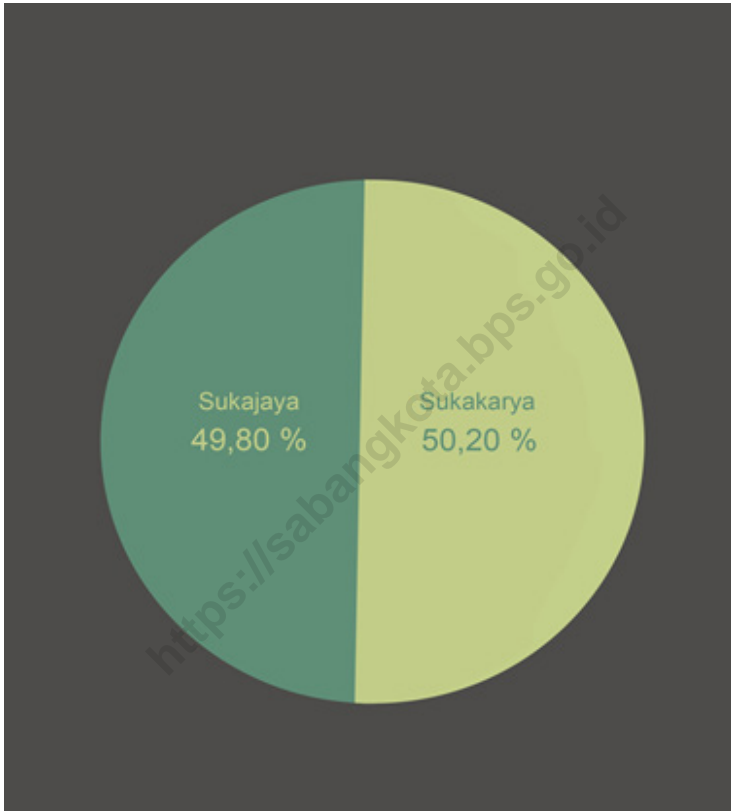

Sumber/Source : Berdasarkan Peraturan Menteri Dalam Negeri No. 66 Tahun 2011 tanggal 28 Desember 2011
Based on Minister Of Home Affairs Regulation No 66/2011, December 28,2011

2.1 WILAYAH ADMINISTRATIF ADMINISTRATIVE AREA

Tabel 2.1.1 Jumlah Desa¹/Kelurahan Menurut Kecamatan di Kota Sabang, 2016–2020
Table 2.1.1 *Number of Villages¹/Kelurahan by Subdistrict in Sabang Municipality, 2016–2020*

Kecamatan Subdistrict	2016	2017	2018	2019	2020
(1)	(2)	(3)	(4)	(5)	(6)
Sukajaya	10	10	10	10	10
Sukakarya	8	8	8	8	8
Nama Kabupaten/Kota	18	18	18	18	18

Catatan/Note: ¹Termasuk Unit Permukiman Transmigrasi (UPT)/Include Transmigration Settlement Unit
Sumber/Source: Peraturan Kepala Badan Pusat Statistik Nomor 1 Tahun 2020 Tanggal 5 Februari 2020 tentang Perubahan Atas Peraturan Kepala Badan Pusat Statistik Nomor 3 Tahun 2019 tentang Kode dan Nama Wilayah Kerja Statistik Tahun 2019/Chief Statistician Regulation Number 1/2020, February 5 2020, as a revision of Chief Statistician Regulation Number 3 of 2019 on Code and Name of Regional Level of Data Collection.

2.2 DEWAN PERWAKILAN RAKYAT DAERAH REGIONAL HOUSE OF REPRESENTATIVE

Tabel 2.2.1 Jumlah Anggota Dewan Perwakilan Rakyat Daerah Menurut Partai Politik dan Jenis Kelamin di Kota Sabang, 2020
Number of Regional House of Representatives's Members by Political Parties and Sex in Sabang Municipality 2020

Partai Politik <i>Political Parties</i>	Laki-laki <i>Male</i>	Perempuan <i>Female</i>	Jumlah <i>Total</i>
(1)	(2)	(3)	(4)
Partai Nasional Demokrat	1	-	1
Partai Kebangkitan Bangsa	-	-	0
Partai Keadilan Sejahtera	1	-	1
Partai Demokrasi Indonesia Perjuangan	-	-	0
Partai Golongan Karya	1	1	2
Partai Gerindra	-	-	0
Partai Demokrat	1	1	2
Partai Amanat Nasional	1	-	1
Partai Persatuan Pembangunan	-	-	0
Partai Hati Nurani Rakyat	-	-	0
Partai Damai Aceh	-	-	0
Partai Nasional Aceh	-	-	0
Partai Aceh	8	3	11
Partai Bulan Bintang	2	-	2
Partai Keadilan dan Persatuan Indonesia	-	-	-
Kota Sabang	15	5	20

Catatan/Note: ...

Sumber/Source: Sekretariat Komisi Independensi Pemilu Kota Sabang

2.3 SUMBER DAYA MANUSIA HUMAN RESOURCES

Tabel 2.3.1 Jumlah Pegawai Negeri Sipil Menurut Jabatan dan Jenis Kelamin di Kota Sabang, Desember 2019 dan Desember 2020
Number of Civil Servants by Occupation and Sex in Sabang Municipality, December 2019 dan December 2020

Jabatan <i>Occupation</i>	2019		Jumlah <i>Total</i>
	Laki-laki <i>Male</i>	Perempuan <i>Female</i>	
(1)	(2)	(3)	(4)
Fungsional Tertentu <i>Specific Functional</i>	140	597	737
Fungsional Umum <i>Staf General Functional</i>	677	503	1 180
Struktural/Structural	296	163	459
Eselon V/5th Echelon	-	-	-
Eselon IV/4th Echelon	176	138	314
Eselon III/3rd Echelon	94	23	117
Eselon II/2nd Echelon	26	2	28
Eselon I/1st Echelon	-	-	-
Jumlah/Total	1 113	1 263	2 376

Lanjutan Tabel/*Continued Table 2.3.1*

Jabatan <i>Occupation</i>	2020		Jumlah <i>Total</i>
	Laki-laki <i>Male</i>	Perempuan <i>Female</i>	
(1)	(5)	(6)	(7)
Fungsional Tertentu <i>Specific Functional</i>	20	122	142
Fungsional Umum <i>Staf General Functional</i>	771	940	1711
Struktural/Structural	296	170	466
Eselon V/5th Echelon	-	-	-
Eselon IV/4th Echelon	181	145	326
Eselon III/3rd Echelon	90	24	114
Eselon II/2nd Echelon	25	1	26
Eselon I/1st Echelon	-	-	-
Jumlah/Total	1.087	1.232	2.319

Catatan/*Note*: ...Sumber/*Source*: Badan Kepegawaian, dan Pengembangan Sumberdaya Manusia Kota Sabang/ Agency Of Human Resources and Human Resources Development of Sabang Municipality

Tabel
Table 2.3.2

Jumlah Pegawai Negeri Sipil Menurut Tingkat Pendidikan dan Jenis Kelamin di Kota Sabang, Desember 2019 dan Desember 2020
Number of Civil Servants by Educational Level and Sex in Sabang Municipality, Desember 2019 dan Desember 2020

Tingkat Pendidikan <i>Educational Level</i>	2019		
	Laki-laki <i>Male</i>	Perempuan <i>Female</i>	Jumlah <i>Total</i>
(1)	(2)	(3)	(4)
Sampai dengan SD <i>Up to Primary School</i>	16	3	19
SMP/Sederajat <i>General Vocational Junior High School</i>	57	4	61
SMA/Sederajat <i>General/Vocational Senior High School</i>	413	270	683
Diploma I, II/Akta I, II <i>Diploma I, II/Akta I, II</i>	30	100	130
Diploma III/Akta III/Sarjana Muda <i>Diploma III/Akta III/Bachelor</i>	90	263	353
Tingkat Sarjana/Doktor/Ph.D <i>University Graduates</i>	494	624	1 131
Jumlah/Total	1 131	1 264	2 377

Lanjutan Tabel/*Continued Table 2.3.2*

Tingkat Pendidikan <i>Educational Level</i>	2020		
	Laki-laki <i>Male</i>	Perempuan <i>Female</i>	Jumlah <i>Total</i>
(1)	(2)	(3)	(4)
Sampai dengan SD <i>Up to Primary School</i>	16	2	18
SMP/Sederajat <i>General Vocational Junior High School</i>	56	4	60
SMA/Sederajat <i>General/Vocational Senior High School</i>	398	245	643
Diploma I, II/Akta I, II <i>Diploma I, II/Akta I, II</i>	113	352	465
Diploma III/Akta III/Sarjana Muda <i>Diploma III/Akta III/Bachelor</i>	429	592	1.021
Tingkat Sarjana/Doktor/ <i>Ph.D</i> <i>University Graduates</i>	75	37	112
Jumlah/Total	1.087	1.232	2.319

Catatan/Note: ...

Sumber/Source: Badan Kepegawaian, dan Pengembangan Sumberdaya Manusia Kota Sabang/ Agency Of Human Resources and Human Resources Development of Sabang Municipality

Tabel
Table 2.3.3

**Jumlah Pegawai Negeri Sipil Menurut Tingkat
Kepangkatan dan Jenis Kelamin di Kota Sabang,
Desember 2019 dan Desember 2020**
*Number of Civil Servants by Hierarchy and Sex in Sabang
Municipality, Desember 2019 dan Desember 2020*

Pangkat/Golongan/Ruang Hierarchy	2019		
	Laki-laki Male	Perempuan Female	Jumlah Total
(1)	(2)	(3)	(4)
1. I/A (Juru Muda)	-	-	-
2. I/B (Juru Muda Tingkat I)	1	-	1
3. I/C (Juru)	10	-	10
4. I/D (Juru Tingkat I)	9	-	9
Golongan I/Range I	20	-	20
5. II/A (Pengatur Muda)	23	3	26
6. II/B (Pengatur Muda Tingkat I)	95	18	113
7. II/C (Pengatur)	156	122	278
8. II/D (Pengatur Tingkat I)	134	74	208
Golongan II/Range II	408	217	625
9. III/A (Penata Muda)	92	183	275
10. III/B (Penata Muda Tingkat I)	102	228	330
11. III/C (Penata)	150	201	351
12. III/D (Penata Tingkat I)	164	224	388
Golongan III/Range III	508	836	1 344
13. IV/A (Pembina)	95	125	220
14. IV/B (Pembina Tingkat I)	51	85	136
15. IV/C (Pembina Utama Muda)	28	1	29
16. IV/D (Pembina Utama Madya)	3	-	3
17. IV/E (Pembina Utama)	-	-	-
Golongan IV/Range IV	177	211	388
Jumlah/Total	1 163	1 290	2 377

Lanjutan Tabel/*Continued Table 2.3.3*

Pangkat/Golongan/Ruang <i>Hierarchy</i>	2020		
	Laki-laki <i>Male</i>	Perempuan <i>Female</i>	Jumlah <i>Total</i>
	(1)	(5)	(6)
1. I/A (Juru Muda)	-	-	-
2. I/B (Juru Muda Tingkat I)	1	-	1
3. I/C (Juru)	4	-	4
4. I/D (Juru Tingkat I)	10	-	10
Golongan I/Range I	15	-	15
5. II/A (Pengatur Muda)	22	2	24
6. II/B (Pengatur Muda Tingkat I)	81	15	96
7. II/C (Pengatur)	135	90	225
8. II/D (Pengatur Tingkat I)	159	86	245
Golongan II/Range II	397	193	590
9. III/A (Penata Muda)	90	147	237
10. III/B (Penata Muda Tingkat I)	92	206	298
11. III/C (Penata)	137	228	365
12. III/D (Penata Tingkat I)	164	210	374
Golongan III/Range III	483	791	1274
13. IV/A (Pembina)	108	156	264
14. IV/B (Pembina Tingkat I)	52	90	142
15. IV/C (Pembina Utama Muda)	30	2	32
16. IV/D (Pembina Utama Madya)	2	-	2
17. IV/E (Pembina Utama)	-	-	-
Golongan IV/Range IV	192	210	374
Jumlah/Total	1.087	1.232	2.319

Catatan/*Note*: ...Sumber/*Source*: Badan Kepegawaian, dan Pengembangan Sumberdaya Manusia Kota Sabang / Agency Of Human Resources and Human Resources Development of Sabang Municipality

2.4 KEUANGAN PEMERINTAH GOVERNMENT FINANCE

Tabel 2.4.1 Realisasi Pendapatan Pemerintah Kota Sabang Menurut Jenis Pendapatan (ribu rupiah), 2017–2020
Actual Sabang Municipal Government Revenues by Kind of Revenues (thousand rupiahs), 2017–2020

Jenis Pendapatan/Kind of Revenues	2017	2018
(1)	(2)	(3)
1. Pendapatan Asli Daerah (PAD)/Regional Revenue	47 776 631 104,80	31 676 892 439,54
1.1 Pajak Daerah/Regional Tax	4851 235 221,00	3 117 500 403,00
1.2 Retribusi Daerah/Regional Retribution	11772 685 948,00	12 125 162 976,00
1.3 Hasil Perusahaan Milik Daerah dan Pengelolaan Kekayaan Daerah yang Dipisahkan/Regional-Owned Company Revenue and Separated Management of Regional Wealth	2084 024 609,04	2 009 307 861,00
1.4 Zakat zakat		1 964 795 542,50
1.5 Lain-lain PAD yang Sah/Other Regional Revenue	29068 685 326,76	12 460 125 656,74
2. Dana Perimbangan/Balance Funds	504 011 996 221,00	339 836 904 714,00
2.1 Bagi Hasil Pajak/Tax Sharing Revenue	15079 185 417,00	5 189 601 500,00
2.2 Bagi Hasil Bukan Pajak/Sumber Daya Alam/Non-Tax Sharing Revenue/Natural Resources	2278 197 427,00	2 386 290 100,00
2.3 Dana Alokasi Umum/General Allocation Fund	353813 480 000,00	263 147 508 000,00
2.4 Dana Alokasi Khusus/Special Allocation Fund	132841 133 377,00	69 113 505 114,00
3. Lain-lain Pendapatan yang Sah/Other Revenue	87 696 300 585,31	39 924 898 987,04
3.1 Pendapatan Hibah/Grant	n.a	-
3.2 Dana Darurat/Emergency Fund	n.a	11 083 205 787,04
3.3 Dana Bagi Hasil Pajak dari Provinsi dan Pemerintah Daerah Lainnya/Tax Sharing Revenue from Provincial and Other Regional Governments	n.a	28 841 693 200,00
3.4 Dana Penyesuaian dan Otonomi Daerah/Regional Adjustment and Autonomy Fund	n.a	-
3.5 Bantuan Keuangan dari Provinsi atau Pemerintah Daerah Lainnya/Financial Assistance from Provincial or Other Regional Governments	n.a	-
3.6 Lainnya/Others	n.a	-
Jumlah/Total	639 484 927 911,11	411 438 696 140,58

Lanjutan Tabel/*Continued Table 2.4.1*

Jenis Pendapatan/ <i>Kind of Revenues</i>	2019	2020
(1)	(4)	(5)
1. Pendapatan Asli Daerah (PAD)/<i>Regional Revenue</i>	665 850 429 453,41	59 072 736 172,51
1.1 Pajak Daerah/ <i>Regional Tax</i>	6 511 403 365,00	5 248 706 163,00
1.2 Retribusi Daerah/ <i>Regional Retribution</i>	16 510 812 414,00	21 590 578 590,56
1.3 Hasil Perusahaan Milik Daerah dan Pengelolaan Kekayaan Daerah yang Dipisahkan/ <i>Regional-Owned Company Revenue and Separated Management of Regional Wealth</i>	2 013 106 077,00	2 012 729 861,00
1.4 Zakat/ <i>zakat</i>	3 128 037 899,96	
1.5 Lain-lain PAD yang Sah/ <i>Other Regional Revenue</i>	31 166 332 847,30	30 220 721 557,95
2. Dana Perimbangan/<i>Balance Funds</i>	478 978 998 625,00	421 014 520 726,00
2.1 Bagi Hasil Pajak/ <i>Tax Sharing Revenue</i>	-	-
2.2 Bagi Hasil Bukan Pajak/Sumber Daya Alam/ <i>Non-Tax Sharing Revenue/Natural Resources</i>	-	-
2.3 Dana Alokasi Umum/ <i>General Allocation Fund</i>	379 312 219 498,00	350 199 215 665,00
2.4 Dana Alokasi Khusus/ <i>Special Allocation Fund</i>	99 666 779 127,00	70 815 305 061,00
3. Lain-lain Pendapatan yang Sah/<i>Other Revenue</i>	127 541 738 225,15	151 277 160 731,00
3.1 Pendapatan Hibah/ <i>Grant</i>	5 323 920 000,00	6 441 240 000,00
3.2 Dana Darurat/ <i>Emergency Fund</i>	-	-
3.3 Dana Bagi Hasil Pajak dari Provinsi dan Pemerintah Daerah Lainnya/ <i>Tax Sharing Revenue from Provincial and Other Regional Governments</i>	14 164 979 168,15	19 952 260 407,00
3.4 Dana Penyesuaian dan Otonomi Daerah/ <i>Regional Adjustment and Autonomy Fund</i>	34 028 421 000,00	53 472 920 000,00
3.5 Bantuan Keuangan dari Provinsi atau Pemerintah Daerah Lainnya/ <i>Financial Assistance from Provincial or Other Regional Governments</i>	74 023 738 452,00	71 410 740 324,00
3.6 Lainnya/ <i>Others</i>	679 605,00	-
Jumlah/<i>Total</i>	665 850 429 453,41	631 364 417 629,51

Catatan/*Note*: ...Sumber/*Source*: Badan Pengelola Keuangan Daerah Kota Sabang/ Departement Regional Financial management of Sabang Municipality

Tabel
Table 2.4.2**Realisasi Belanja Pemerintah Kota Sabang Menurut Jenis Belanja (ribu rupiah), 2017–2020**
Actual Sabang Municipal Government Expenditures by Kind of Expenditures (thousand rupiahs), 2017–2020

Jenis Pendapatan Kind of Revenues	2017	2018
(1)	(2)	(3)
1. Belanja Tidak Langsung/Indirect Expenditures	258929 721 106.00	654 944 475 425,42
1.1 Belanja Pegawai/Personnel Expenditures	209763 781 475.00	233 957 220 304,62
1.2 Belanja Bunga/Interest Expenditures	0.00	-
1.3 Belanja Subsidi/Subsidies Expenditures	3250 000 000.00	3 250 000 000,00
1.4 Belanja Hibah/Grant Expenditures	13130 742 181.00	11 649 960 000,00
1.5 Belanja Bantuan Sosial/Social Aid Expenditures	3762 601 000.00	2 110 000 000,00
1.6 Belanja Bagi Hasil/Sharing Fund Expenditure	0.00	500 000 000,00
1.7 Belanja Bantuan Keuangan/Financial Aids Expenditures	29022 596 450.00	36 403 851 024,00
1.8 Belanja Tidak Terduga/Unpredicted Expenditures	0.00	600 000 000,00
2. Belanja Langsung/Direct Expenditures	356964 896 692.67	366 473 444 096,80
2.1 Belanja Pegawai/Personnel Expenditures	54933 073 300.99	63 954 716 325,00
2.2 Belanja Barang dan Jasa/Goods and Services Expenditures	172700 728 133.75	177 195 202 194,00
2.3 Belanja Modal/Capital Expenditure	129331 095 257.93	125 323 525 577,80
Jumlah/Total	612518 378 396,00	654 944 475 425,42

Lanjutan Tabel/*Continued Table 2.4.2*

Jenis Pendapatan <i>Kind of Revenues</i>	2019	2020
(1)	(4)	(5)
1. Belanja Tidak Langsung/<i>Indirect Expenditures</i>	286 644 340 486,73	270 414 514 179,00
1.1 Belanja Pegawai/ <i>Personnel Expenditures</i>	223 269 004 192,73	213 283 783 617,00
1.2 Belanja Bunga/ <i>Interest Expenditures</i>	-	-
1.3 Belanja Subsidi/ <i>Subsidies Expenditures</i>	2 500 000 000,00	1 600 000 000,00
1.4 Belanja Hibah/ <i>Grant Expenditures</i>	8 254 800 000,00	6 041 028 000,00
1.5 Belanja Bantuan Sosial/ <i>Social Aid Expenditures</i>	146 300 000,00	111 000 000,00
1.6 Belanja Bagi Hasil/ <i>Sharing Fund Expenditure</i>	481 475 478,00	921 377 092,00
1.7 Belanja Bantuan Keuangan/ <i>Financial Aids Expenditures</i>	51 992 760 816,00	35 589 842 384,00
1.8 Belanja Tidak Terduga/ <i>Unpredicted Expenditures</i>	-	12 867 483 086,00
2. Belanja Langsung/<i>Direct Expenditures</i>	389 749 865 398,14	339 038 004 807,29
2.1 Belanja Pegawai/ <i>Personnel Expenditures</i>	44 871 417 830,07	47 630 123 288,00
2.2 Belanja Barang dan Jasa/ <i>Goods and Services Expenditures</i>	166 356 920 187,82	154 627 710 780,00
2.3 Belanja Modal/ <i>Capital Expenditure</i>	178 521 527 380,25	136 780 170 739,29
Jumlah/<i>Total</i>	676 394 205 884,87	609 452 518 986,29

Catatan/*Note*: ...Sumber/*Source*: Badan Pengelola Keuangan Daerah Kota Sabang/ Departement Regional Financial management of Sabang Municipality

3

PENDUDUK DAN KETENAGAKERJAAN

POPULATION AND EMPLOYMENT



PENDUDUK KOTA SABANG

The population of Sabang Municipality



41.197 Jiwa
People

Hasil Sensus Penduduk 2020
The results of the Population Census 2020

Penduduk bekerja dengan pendidikan SMA ke bawah

67,40%

The working population with high school education and below



TPAK

71,55%

Tingkat Partisipasi Angkatan Kerja Kota Sabang Tahun 2020

The number of workforce in Sabang Municipality 2020

JUMLAH ANGGKATAN KERJA KOTA SABANG 2020

The number of workforce in Sabang Municipality 2020

18.063

Jiwa
People

PENJELASAN TEKNIS**TECHNICAL NOTES**

1. Sumber utama data kependudukan adalah sensus penduduk yang dilaksanakan setiap sepuluh tahun sekali. Sensus penduduk telah dilaksanakan sebanyak enam kali sejak Indonesia merdeka, yaitu tahun 1961, 1971, 1980, 1990, 2000, dan 2010. Di dalam sensus penduduk, pencacahan dilakukan terhadap seluruh penduduk yang berdomisili di wilayah teritorial Indonesia termasuk warga negara asing kecuali anggota korps diplomatik negara sahabat beserta keluarganya. Metode pengumpulan data dalam sensus dilakukan dengan wawancara antara petugas sensus dengan responden dan juga melalui e-census. Pencatatan penduduk menggunakan konsep usual residence, yaitu konsep di mana penduduk biasa bertempat tinggal. Bagi penduduk yang bertempat tinggal tetap dicacah di mana mereka biasa tinggal, sedangkan untuk penduduk yang tidak bertempat tinggal tetap dicacah di tempat di mana mereka ditemukan petugas sensus pada malam 'Hari Sensus'. Termasuk penduduk yang tidak bertempat tinggal tetap adalah tuna wisma, awak kapal berbendera Indonesia, penghuni perahu/rumah apung, masyarakat terpencil/terasing, dan pengungsi. Bagi mereka
1. *The main source of demographic data is population census, which is conducted every ten years. Population Census has been conducted six times since Indonesia's independence: 1961, 1971, 1980, 1990, 2000, and 2010. The population census enumerates all residents who domicile in the entire territory of Indonesia including foreign citizens except the diplomatic corps members and their families. The method of data collection in a population census involves interviewing respondents and conducting e-census. Enumeration of the population uses the concept of "usual residence", which is the concept of "places where people usually live". De jure was applied to the permanent residents, while de facto was applied to non-permanent residents. The permanent residents were enumerated in place where they normally live, the non-permanent residents were enumerated where they were found by the enumerators, on the night of 'Census Date'. The non permanent residents include homeless people, ship crew, boat people, remote area community, and internally displaced persons. Those who had permanent residence and had been travelling away from their home for six months or more were not enumerated in their permanent*

yang mempunyai tempat tinggal tetap dan sedang bepergian ke luar wilayah lebih dari enam bulan, tidak dicacah di tempat tinggalnya, tetapi dicacah di tempat tujuannya. Untuk tahun yang tidak dilaksanakan sensus penduduk, data kependudukan diperoleh dari hasil proyeksi penduduk. Proyeksi penduduk merupakan suatu perhitungan ilmiah yang didasarkan pada asumsi dari komponen-komponen p e r u b a h a n penduduk, yaitu kelahiran, kematian, dan migrasi. Proyeksi penduduk Indonesia 2010–2035 menggunakan data dasar penduduk hasil SP2010.

2. Penduduk Indonesia adalah semua orang yang berdomisili di wilayah teritorial Indonesia selama 6 bulan atau lebih dan atau mereka yang berdomisili kurang dari 6 bulan tetapi bertujuan menetap.
3. Laju pertumbuhan penduduk adalah angka yang menunjukkan persentase p e r t a m b a h a n penduduk dalam jangka waktu tertentu.
4. Kepadatan penduduk adalah rasio banyaknya penduduk per kilometer persegi.
5. Rasio jenis kelamin adalah perbandingan antara penduduk laki-laki dan penduduk perempuan pada suatu wilayah dan waktu tertentu.

place, but in the place where they were during the census. For the periods where the population census is not conducted, population projection is done to estimate population during those years. The population projection is an estimate based on the demographic components, such as birth, death, and migration. Indonesia's 2010–2035 population projection used the 2010 Population Census as the base population.

2. The population of Indonesia are all residents of the entire territory of Indonesia who have stayed for six months or longer, and those who intended to stay more than six months even though their length of stay is less than six months.

3. The growth rate of population is the number that show percentage of population growth within a specified period.

4. Population density is ratio of population per square kilometer.

5. Sex ratio is the ratio of males population to females population in a given area and time, usually expressed as the number of males for every 100 females.

ULASAN

Jumlah penduduk Kota Sabang terus bertambah dari tahun ke tahun. Pada tahun 2018 jumlah penduduk Kota Sabang sebanyak 34571 jiwa, mengalami pertumbuhan sebesar 1,75 persen dibandingkan dengan tahun sebelumnya. Pertumbuhan penduduk di Kecamatan Sukajaya sebesar 1,70 persen, lebih rendah dibanding Kecamatan Sukakarya yaitu 1,79 persen.

Dilihat dari rasio jenis kelamin penduduk Sabang sebesar 103, artinya jumlah penduduk laki-laki lebih banyak dibanding perempuan, dimana setiap 100 penduduk perempuan terdapat 103 penduduk laki-laki.

Persebaran penduduk di Kota Sabang cukup merata untuk setiap kecamatan. Distribusi penduduk di Kecamatan Sukajaya sebesar 50,53 persen dengan kepadatan penduduk 287 jiwa/km², sedikit lebih tinggi dibandingkan Kecamatan Sukakarya sebesar 49,47 persen dan kepadatan penduduk 279 jiwa/km².

Ditinjau dari komposisi penduduk, terlihat bahwa sebagian besar penduduk Kota Sabang berada pada kelompok umur muda dengan proporsi penduduk tertinggi adalah kelompok umur 0-4 tahun yaitu 11,97 persen sementara yang terendah adalah kelompok umur 75+ tahun yaitu 1,10 persen.

DESCRIPTION

Total population of Sabang Municipality continues to increase from year to year. In 2018 the number of population in Sabang Municipality as many as 34571 people, and the growth of 1,75 percent compared to the previous year. Population growth in the sub-district of Sukajaya 1.70 percent, and lower than the subdistricts Sukakarya is 1.79 percent.

Seen from the sex ratio population of 103, it means that the number of males more than females, where every 100 female residents, there are 103 males.

Distributions of the population in the Sabang Municipality fairly evenly distributed to each subdistrict. the distribution of the population amounted to 50,53 percent Sukajaya subdistricts with a population density of 287 inhabitants / km² slightly higher than the subdistricts Sukakarya of 49,47 percent and a population density of 279 inhabitants / km².

Observed from the compositions of the population, seen that most people of Sabang Municipality are on the young age group with the highest proportion of the population is of age groups 0-4 years is 11,97 percent while the lowest is age groups 75+ years is 1,10 percent.

3.1 PENDUDUK POPULATION

Tabel 3.1.1 **Penduduk, Laju Pertumbuhan Penduduk per Tahun, Distribusi Persentase Penduduk, Kepadatan Penduduk, Rasio Jenis Kelamin Penduduk Menurut Kecamatan di Kota Sabang, 2020**
Population, Annual Population Growth Rate, Percentage Distribution of Population, Population Density, and Population Sex Ratio by Subdistrict in Sabang Municipality, 2020

Kecamatan Subdistrict	Penduduk (ribu) Population (thousand)	Laju Pertumbuhan Penduduk per Tahun 2019–2020 Annual Population Growth Rate (%) 2019–2020
(1)	(2)	(3)
Sukajaya	22.739	3,35
Sukakarya	20.652	2,29
Kota Sabang	43.391	2,84
Hasil Registrasi/Registration Result	43.391	2,84
Hasil SP2020 ¹ /SP2020 Result ¹	41.197	-

Lanjutan Tabel/*Continued Table* 3.1.1

Kecamatan <i>Subdistrict</i>	Persentase Penduduk <i>Percentage of Total Population</i>	Kepadatan Penduduk per km ² <i>Population Density per sq.km</i>
(1)	(7)	(8)
Sukajaya	52,40	373,874
Sukakarya	47,60	336,846
Kota Sabang	100,00	355,285
Hasil Registrasi/ <i>Registration Result</i>	100,00	355,285
Hasil SP2020 ¹ / <i>SP2020 Result</i> ¹	100,00	337,321

Lanjutan Tabel/*Continued Table 3.1.1*

Kecamatan <i>Subdistrict</i>	Rasio Jenis Kelamin <i>Population Sex Ratio</i>
(1)	(11)
Sukajaya	102,43
Sukakarya	103,37
Kota Sabang	102,88
Hasil Registrasi/ <i>Registration Result</i>	102,88
Hasil SP2020 ¹ / <i>SP2020 Result</i> ¹	102,35

Catatan/*Note*: ¹ Data dari Hasil Proyeksi Penduduk Indonesia 2010–2035 (Pertengahan tahun/Juni)/*Data from the result of Indonesia Population Projection 2010–2035 (mid year/June)*

Sumber/*Source*: Dinas Kependudukan dan Pencatatan Sipil Kota Sabang /*Population and Civil Registration Agency of Sabang Municipality*

3.2 KETENAGAKERJAAN EMPLOYMENT

Tabel 3.2.1 Jumlah Penduduk Berumur 15 Tahun Keatas Menurut Jenis Kegiatan Selama Seminggu yang Lalu dan Jenis Kelamin di Kota Sabang, 2020
Population Aged 15 Years and Over by Type of Activity During The Previous Week and Sex in Sabang Municipality, 2020

Kegiatan Utama <i>Main Activity</i>	Jenis Kelamin/Sex		
	Laki-Laki <i>Male</i>	Perempuan <i>Female</i>	Jumlah <i>Total</i>
(1)	(2)	(3)	(4)
I. Angkatan Kerja/<i>Economically Active</i>	10 971	7 092	18 063
1. Bekerja/ <i>Working</i>	10 504	6 690	17 194
2. Pengangguran Terbuka/ <i>Unemployment</i>	467	402	869
II. Bukan Angkatan Kerja/<i>Economically Inactive</i>	1 777	5 404	7 181
1. Sekolah/ <i>Attending School</i>	758	946	1 704
2. Mengurus Rumah Tangga/ <i>Housekeeping</i>	269	4 061	4 330
3. Lainnya/ <i>Others</i>	750	397	1 147
Jumlah/<i>Total</i>	12 748	12 496	25 244

Catatan/Note:

Sumber/Source: BPS, Survei Angkatan Kerja Nasional (Sakernas) Agustus/BPS-Statistics Indonesia, August National Labor Force Survey

Tabel
Table 3.2.2

Penduduk Berumur 15 Tahun ke Atas Menurut Pendidikan Tertinggi yang Ditamatkan dan Jenis Kegiatan Selama Seminggu yang Lalu di Kota Sabang, 2020
Population 15 Years of Age and Over by Educational Attainment and Type of Activity During the Previous Week in Sabang Municipality, 2020

Pendidikan Tertinggi yang Ditamatkan ¹ <i>Educational Attainment¹</i>	Angkatan Kerja/ <i>Economically Active</i>			Persentase Bekerja terhadap Angkatan Kerja <i>Percentage of Working to Economically Active</i>
	Bekerja <i>Working</i>	Pengangguran ² <i>Unemployment²</i>	Jumlah Angkatan Kerja <i>Total of Economically Active</i>	
(1)	(2)	(3)	(4)	(5)
0	2 750	44	2 794	98,42
1	1 930	73	2 003	96,36
2	7 495	607	8 102	92,51
3	5 019	145	5 164	97,19
Jumlah/Total	17 194	869	18 063	95,19

Lanjutan Tabel/*Continued Table 3.2.2*

Pendidikan Tertinggi yang Ditamatkan¹ <i>Educational Attainment¹</i>	Bukan Angkatan Kerja <i>Not Economically Active</i>	Jumlah Total	Persentase Angkatan Kerja terhadap Penduduk Usia Kerja <i>Percentage of Economically Active to Working Age Population</i>
(1)	(6)	(7)	(8)
0	1 338	4 132	67,62
1	2 001	4 004	50,02
2	2 914	11 016	73,55
3	925	6 092	84,82
Jumlah/Total	7 178	25 244	71,57

Catatan/Note: ¹ 0. ≤ Sekolah Dasar (SD)/≤ *Primary School*
 1. Sekolah Menengah Pertama/*Junior High School*
 2. Sekolah Menengah Atas/*Senior High School*
 3. Perguruan Tinggi/*Collage*
² 1. Mencari pekerjaan/*Looking for work*
 2. Mempersiapkan usaha/*Establishing a new business/firm*
 3. Merasa tidak mungkin mendapat pekerjaan/*Hopeless of job*
 4. Sudah punya pekerjaan tetapi belum mulai bekerja/*Have a job in future start*

Sumber/Source: BPS, Survei Angkatan Kerja Nasional (Sakernas) Agustus/BPS-Statistics Indonesia, August National Labor Force Survey

Tabel
Table 3.2.3

Penduduk Berumur 15 Tahun Ke Atas yang Bekerja Selama Seminggu yang Lalu Menurut Status Pekerjaan Utama dan Jenis Kelamin di Kota Sabang, 2020
Population 15 Years of Age and Over who Worked During The Previous Week by Main Employment Status and Sex in Sabang Municipality, 2020

Status Pekerjaan Utama Main Employment Status	Laki-Laki Male	Perempuan Female	Jumlah Total
(1)	(2)	(3)	(4)
Berusaha sendiri <i>Own account worker</i>	1 737	1 706	3 443
Berusaha dibantu buruh tidak tetap/buruh tidak dibayar <i>Employer assisted by temporary worker/unpaid worker</i>	439	705	1 144
Berusaha dibantu buruh tetap/buruh dibayar <i>Employer assisted by permanent worker/paid worker</i>	359	96	455
Buruh/Karyawan/Pegawai/ <i>Employee</i>	6 071	3 392	9 463
Pekerja bebas <i>Casual worker</i>	1 601	228	1 829
Pekerja keluarga/tak dibayar <i>Family worker/unpaid worker</i>	297	563	860
Jumlah/Total	10 504	6 690	17 194

Catatan/Note: ...

Sumber/Source: BPS, Survei Angkatan Kerja Nasional (Sakernas) Agustus/BPS-Statistics Indonesia, August National Labor Force Survey

4

SOSIAL DAN KESEJAHTERAAN RAKYAT

SOCIAL AND WELFARE

ANGKA KESAKITAN
KOTA SABANG 2020

10,36%

Morbidity rate of sabang 2020



PENDUDUK MENGGUNAKAN
JAMINAN KESEHATAN

89,86%

Population used national
health insurance

FASILITAS KESEHATAN
Health Facilities

Rumah Sakit Umum **2**
General Hospital

Puskesmas **6**
Health Center

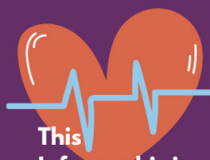

This
Infographic is
created by :
Chris Candra
Januar
Pratama, SST

PENJELASAN TEKNIS

1. Tidak/belum pernah sekolah adalah mereka yang tidak pernah atau belum pernah terdaftar dan tidak pernah atau belum pernah aktif mengikuti pendidikan di suatu jenjang pendidikan formal. Termasuk juga yang tamat/belum tamat taman kanak-kanak tetapi tidak melanjutkan ke sekolah dasar.
2. Masih bersekolah adalah mereka yang terdaftar dan aktif mengikuti pendidikan formal dan nonformal (Paket A, B, atau C), baik pendidikan dasar, menengah maupun pendidikan tinggi. Bagi mahasiswa yang sedang cuti dianggap masih bersekolah.
3. Tidak bersekolah lagi adalah mereka yang pernah terdaftar dan aktif mengikuti pendidikan di suatu jenjang pendidikan formal dan nonformal (Paket A, B, atau C), tetapi pada saat pencacahan tidak lagi terdaftar dan tidak aktif mengikuti pendidikan.
4. Tamat sekolah adalah menyelesaikan pelajaran yang ditandai dengan lulus ujian akhir pada kelas atau tingkat terakhir suatu jenjang pendidikan di sekolah negeri maupun swasta dengan mendapatkan tanda tamat belajar/ijazah. Seseorang yang belum mengikuti pelajaran pada kelas tertinggi tetapi telah mengikuti ujian akhir dan lulus dianggap tamat sekolah.

TECHNICAL NOTES

1. *Not/never attending school is someone who has never attended or never been registered in a formal education, such as primary, secondary, and tertiary education. Those who just completed kindergarten are considered as never attended school.*
2. *Attending school is someone who is currently attending primary, secondary, or tertiary education, including package A, package B, or package C. College student who postpones his/her study is considered as attending school.*
3. *Not attending school anymore is someone who had enrolled and participated in formal and non-formal education in the past including package A, package B, or package C, but currently does not attend school.*
4. *Completed particular level of education is someone who has completed particular level of education in private or public school and accepting graduation certificate. Someone who has never attended the highest grade but passed the final exam is considered as completed particular level of education.*
5. *Able to read and write is the ability to read and write at least a simple sentence in any letter of alphabets..*

- Dapat membaca dan menulis artinya dapat membaca dan menulis kata-kata/kalimat sederhana dengan suatu aksara tertentu.
5. Jalur Pendidikan di Indonesia terdiri atas 1) pendidikan formal, 2) pendidikan nonformal, dan 3) pendidikan informal yang ketiganya dapat saling melengkapi dan memperkaya (Undang-Undang No. 20 Tahun 2013 tentang Sistem Pendidikan Nasional).
 6. Jenjang Pendidikan Formal terdiri atas pendidikan dasar, pendidikan menengah, dan pendidikan tinggi. Jenis pendidikan yang diajarkan mencakup pendidikan umum, kejuruan, akademik, profesi, vokasi, keagamaan, dan khusus.
 7. a. Pendidikan Dasar berbentuk Sekolah Dasar (SD) dan Madrasah Ibtidaiyah (MI) atau bentuk lain yang sederajat serta Sekolah Menengah Pertama (SMP) dan Madrasah Tsanawiyah (MTs), atau bentuk lain yang sederajat.
 8. b. Pendidikan Menengah berbentuk Sekolah Menengah Atas (SMA), Madrasah Aliyah (MA), Sekolah Menengah Kejuruan (SMK), dan Madrasah Aliyah Kejuruan (MAK), atau bentuk lain yang sederajat.
 9. c. Pendidikan Tinggi merupakan jenjang pendidikan setelah pendidikan menengah yang mencakup program pendidikan
 6. *The Education System in Indonesia consists of 1) a formal education, 2) non-formal education, and 3) informal education that all three can be complementary and enriching (Law No. 20 Year 2013 about The National Education System).*
 7. *The Formal Education Level consists of primary education, secondary education, and high education. The kind of education that taught consists of general education, vocational, academic, professional, religious, and specific education.*
 8. *The Primary Education consists of Elementary School and Islamic Elementary School or other equivalent forms and Junior High School and MTs, or other equivalent forms.*
 9. b. *The Secondary Education consists of the senior high school, MA, Vocational School, and Vocational Madrasah Aliyah, or other equivalent forms.*
 10. c. *The High Education consists of the education level after the secondary education that consists of diplomas, bachelor, master, specialist, and doctoral degrees that are held by the college. The colleges can be academy, polytechnic, high school, institute, or university.*

ULASAN

Salah satu ukuran pemerataan pembangunan adalah terpenuhinya hak untuk mendapatkan pendidikan yang berkualitas. Pemenuhan hak pendidikan di Kota Sabang dapat dilihat dari hampir 100 persen penduduk usia 7-18 tahun sedang mengenyam pendidikan baik perempuan maupun laki-laki. Sedangkan 100 persen penduduk pada usia 13-15 tahun masih menempuh pendidikan artinya tidak ada penduduk usia 13-15 tahun yang tidak sekolah atau tidak melanjutkan pendidikannya ke jenjang pendidikan selanjutnya.

Rasio murid-guru dapat memberikan gambaran besarnya beban guru dalam mengajar, sehingga apabila rasio murid-guru semakin tinggi maka semakin banyak siswa yang harus dididik oleh seorang guru. Tahun 2018, di Kota Sabang terdapat 30 sekolah dasar (SD)/ sederajat adalah 9,94. Sekolah menengah pertama (SMP)/sederajat terdapat 11 sekolah yang menampung 1.936 murid dengan guru sebanyak 280 dan rasio murid-guru 6,91. Sementara untuk sekolah menengah atas (SMA dan MA) terdapat 4 sekolah yang menampung 1.210 murid dengan 156 guru dan rasio murid-guru sebesar 7,76.

Fasilitas kesehatan yang tersedia di Kota Sabang adalah 2 rumah sakit dan enam puskesmas dengan jumlah dokter 43 orang yang terdiri dari 26 dokter umum, 2 dokter gigi dan 15 dokter spesialis.

DESCRIPTION

One measure of equitable development is the fulfillment of the right to get quality education. Fulfillment of the right to education in Sabang City can be seen from almost 100 percent of the population aged 7-18 years who are educated both women and men. While 100 percent of the population at the age of 13-15 years are still studying, meaning that there are no residents aged 13-15 years who do not go to school or do not continue their education to the next level of education.

Student-teacher ratios can provide a picture of the teacher's burden in teaching, so that if the teacher student ratio is higher then more students must be educated by a teacher. In 2018, in Sabang City there were 30 elementary schools (SD) / equivalent which accommodate 4 803 students with a student-teacher ratio for elementary schools / equivalent was 9.94. Middle school (SMP) / equivalent There are 11 schools that accommodate 1,936 students with 280 teachers and a student-teacher ratio of 6.91. While for high schools (SMA and MA) there are 4 schools that accommodate 1 210 students with 156 teachers and student-teacher ratio of 7.76.

Health facilities available in Sabang Municipality is 2 hospitals and six clinics with the number of doctors are 43 people consisting of 26 generalist doctors, 2 dentists and 15 specialist.

4.1 PENDIDIKAN EDUCATION

Tabel 4.1.1 Jumlah Sekolah, Guru, dan Murid Taman Kanak-Kanak (TK) di Bawah Kementerian Pendidikan dan Kebudayaan Menurut Kecamatan di Kota Sabang, 2019/2020 dan 2020/2021
Number of Schools, Teachers, and Pupils in Kindergarten Under The Ministry of Education and Culture by Subdistrict in Sabang Municipality, 2019/2020 and 2020/2021

Kecamatan Subdistrict	Sekolah/Schools					
	Negeri/Public		Swasta/Private		Jumlah/Total	
	2019/2020	2020/2021	2019/2020	2020/2021	2019/2020	2020/2021
(1)	(2)	(3)	(4)	(5)	(6)	(7)
Sukajaya	6	7	1	2	7	9
Sukakarya	4	5	5	4	9	9
Kota Sabang	10	12	6	6	16	18

Lanjutan Tabel/*Continued Table* 4.1.1

Kecamatan Subdistrict	Guru ¹ /Teachers ¹					
	Negeri/Public		Swasta/Private		Jumlah/Total	
	2019/2020	2020/2021	2019/2020	2020/2021	2019/2020	2020/2021
(1)	(8)	(9)	(10)	(11)	(12)	(13)
Sukajaya	36	19	8	-	44	19
Sukakarya	31	20	40	9	71	29
Kota Sabang	67	39	48	9	115	48

Lanjutan Tabel/*Continued Table 4.1.1*

Kecamatan Subdistrict	Murid/Pupils					
	Negeri/Public		Swasta/Private		Jumlah/Total	
	2019/2020	2020/2021	2019/2020	2020/2021	2019/2020	2020/2021
(1)	(14)	(15)	(16)	(17)	(18)	(19)
Sukajaya	262	260	84	91	346	351
Sukakarya	173	292	423	208	596	500
Kota Sabang	435	552	507	299	942	851

Catatan/Note: ¹ Jumlah guru termasuk kepala sekolah dan guru/*The total of teachers including headmaster and teacher*

Sumber/Source: Kementerian Pendidikan dan Kebudayaan, Data Semester Ganjil/*Ministry of Educations and Culture, Odd Semester Data*

Tabel 4.1.2
Table

Jumlah Sekolah, Guru, dan Murid Raudatul Athfal (RA) di Bawah Kementerian Agama Menurut Kecamatan di Kota Sabang, 2019/2020 dan 2020/2021
Number of Schools, Teachers, and Pupils in Raudatul Athfal (RA) Under The Ministry of Religious Affairs by Subdistrict in Sabang Municipality, 2019/2020 and 2020/2021

Kecamatan Subdistrict	Sekolah/Schools		Guru/Teachers		Murid/Pupils	
	2019/2020	2020/2021	2019/2020	2020/2021	2019/2020	2020/2021
(1)	(2)	(3)	(4)	(5)	(6)	(7)
Sukajaya	1	1	8		18	
Sukakarya	1	1	13		245	
Kota Sabang	2	2	21		263	

Catatan/Note: Seluruh Raudatul Athfal (RA) berstatus swasta/All Raudatul Athfal (RA) are private
Sumber/Source: Kementerian Agama, Data Semester Ganjil/Ministry of Religious Affairs, Odd Semester Data

Tabel
Table 4.1.3

**Jumlah Sekolah, Guru, dan Murid Sekolah Dasar (SD)
di Bawah Kementerian Pendidikan dan Kebudayaan
Menurut Kecamatan di Kota Sabang, 2019/2020 dan
2020/2021**

*Number of Schools, Teachers, and Pupils in Primary Schools
Under The Ministry of Education and Culture by Subdistrict
in Sabang Municipality, 2019/2020 and 2020/2021*

Kecamatan Subdistrict	Sekolah/Schools					
	Negeri/Public		Swasta/Private		Jumlah/Total	
	2019/2020	2020/2021	2019/2020	2020/2021	2019/2020	2020/2021
(1)	(2)	(3)	(4)	(5)	(6)	(7)
Sukajaya	12	12	-	-	12	12
Sukakarya	12	13	1	-	13	13
Kota Sabang	24	25	1	-	25	25

Lanjutan Tabel/*Continued Table* 4.1.3

Kecamatan Subdistrict	Guru ¹ /Teachers ¹					
	Negeri/Public		Swasta/Private		Jumlah/Total	
	2019/2020	2020/2021	2019/2020	2020/2021	2019/2020	2020/2021
(1)	(8)	(9)	(10)	(11)	(12)	(13)
Sukajaya	188	126	-	-	188	126
Sukakarya	206	154	13	-	219	154
Kota Sabang	394	280	13	-	407	280

Lanjutan Tabel/*Continued Table 4.1.3*

Kecamatan Subdistrict	Murid/Pupils					
	Negeri/Public		Swasta/Private		Jumlah/Total	
	2019/2020	2020/2021	2019/2020	2020/2021	2019/2020	2020/2021
(1)	(14)	(15)	(16)	(17)	(18)	(19)
Sukajaya	1710	1735	-	-	1710	1735
Sukakarya	2035	2141	169	-	2204	2141
Kota Sabang	3745	3876	169	-	3914	3876

Catatan/Note: ¹ Jumlah guru termasuk kepala sekolah dan guru/*The total of teachers including headmaster and teacher*

Sumber/Source: Kementerian Pendidikan dan Kebudayaan, Data Semester Ganjil/*Ministry of Educations and Culture, Odd Semester Data*

Tabel
Table 4.1.4

Jumlah Sekolah, Guru, dan Murid Madrasah Ibtidaiyah (MI) di Bawah Kementerian Agama Menurut Kecamatan Menurut Kecamatan di Kota Sabang, 2018/2019 dan 2019/2020
Number of Schools, Teachers, and Pupils in Madrasah Ibtidaiyah (MI) Under The Ministry of Religious Affairs by Subdistrict in Sabang Municipality, 2018/2019 and 2019/2020

Kecamatan Subdistrict	Sekolah/Schools		Guru/Teacher		Murid/Pupils	
	2018/2019	2019/2020	2018/2019	2019/2020	2018/2019	2019/2020
(1)	(2)	(3)	(4)	(5)	(6)	(7)
Sukajaya		3	56	51	592	605
Sukakarya		2	30	24	336	348
Kota Sabang		5	86	75	928	953

Tabel
Table 4.1.5

Jumlah Sekolah, Guru, dan Murid Sekolah Menengah Pertama (SMP) di Bawah Kementerian Pendidikan dan Kebudayaan Menurut Kecamatan di Kota Sabang, 2019/2020 dan 2020/2021
Number of Schools, Teachers, and Pupils in Lower Secondary Schools Under The Ministry of Education and Culture by Subdistrict in Sabang Municipality, 2019/2020 and 2020/2021

Kecamatan Subdistrict	Sekolah/Schools					
	Negeri/Public		Swasta/Private		Jumlah/Total	
	2019/2020	2020/2021	2019/2020	2020/2021	2019/2020	2020/2021
(1)	(2)	(3)	(4)	(5)	(6)	(7)
Sukajaya	5	5	1	1	6	6
Sukakarya	3	3	-	-	3	3
Kota Sabang	8	8	1	1	9	9

Lanjutan Tabel/*Continued Table* 4.1.5

Kecamatan Subdistrict	Guru ¹ /Teachers ¹					
	Negeri/Public		Swasta/Private		Jumlah/Total	
	2019/2020	2020/2021	2019/2020	2020/2021	2019/2020	2020/2021
(1)	(8)	(9)	(10)	(11)	(12)	(13)
Sukajaya	152	113	14	15	166	628
Sukakarya	74	58	-	-	74	58
Kota Sabang	226	171	14	15	240	686

Lanjutan Tabel/*Continued Table 4.1.5*

Kecamatan Subdistrict	Murid/Pupils					
	Negeri/Public		Swasta/Private		Jumlah/Total	
	2019/2020	2020/2021	2019/2020	2020/2021	2019/2020	2020/2021
(1)	(14)	(15)	(16)	(17)	(18)	(19)
Sukajaya	882	831	252	287	1134	1118
Sukakarya	447	414	-	-	447	414
Kota Sabang	1329	1245	252	287	1581	1532

Catatan/Note: ¹ Jumlah guru termasuk kepala sekolah dan guru/*The total of teachers including headmaster and teacher*

Sumber/Source: Kementerian Pendidikan dan Kebudayaan, Data Semester Ganjil/*Ministry of Educations and Culture, Odd Semester Data*

Tabel
Table 4.1.6

Jumlah Sekolah, Guru, dan Murid Madrasah Tsanawiyah (MTs) di Bawah Kementerian Agama Menurut Kecamatan di Kota Sabang, 2018/2019 dan 2019/2020
Number of Schools, Teachers, and Pupils in Madrasah Tsanawiyah (MTs) Under The Ministry of Religious Affairs by Subdistrict in Sabang Municipality, 2018/2019 and 2019/2020

Kecamatan Subdistrict	Sekolah/Schools		Guru/Teachers		Murid/Pupils	
	2018/2019	2019/2020	2018/2019	2019/2020	2018/2019	2019/2020
(1)	(2)	(3)	(4)	(5)	(6)	(7)
Sukajaya	1	1	30	23	315	332
Sukakarya	1	1	12	15	43	67
Kota Sabang	2	2	42	38	358	339

Tabel
Table 4.1.7

Jumlah Sekolah, Guru, dan Murid Sekolah Menengah Atas (SMA) di Bawah Kementerian Pendidikan dan Kebudayaan Menurut Kecamatan di Kota Sabang, 2019/2020 dan 2020/2021

Number of Schools, Teachers, and Pupils in Upper Secondary Schools Under The Ministry of Education and Culture by Subdistrict in Sabang Municipality, 2019/2020 and 2020/2021

Kecamatan Subdistrict	Sekolah/Schools					
	Negeri/Public		Swasta/Private		Jumlah/Total	
	2019/2020	2020/2021	2019/2020	2020/2021	2019/2020	2020/2021
(1)	(2)	(3)	(4)	(5)	(6)	(7)
Sukajaya	1	1	1	1	2	2
Sukakarya	1	1	-	-	1	1
Kota Sabang	2	2	1	1	3	3

Lanjutan Tabel/*Continued Table* 4.1.7

Kecamatan Subdistrict	Guru ¹ /Teachers ¹					
	Negeri/Public		Swasta/Private		Jumlah/Total	
	2019/2020	2020/2021	2019/2020	2020/2021	2019/2020	2020/2021
(1)	(8)	(9)	(10)	(11)	(12)	(13)
Sukajaya	45	45	-	6	51	51
Sukakarya	49	51	-	-	49	51
Kota Sabang	94	96	-	6	100	102

Lanjutan Tabel/*Continued Table 4.1.7*

Kecamatan Subdistrict	Murid/Pupils					
	Negeri/Public		Swasta/Private		Jumlah/Total	
	2019/2020	2020/2021	2019/2020	2020/2021	2019/2020	2020/2021
(1)	(14)	(15)	(16)	(17)	(18)	(19)
Sukajaya	514	575	114	142	628	717
Sukakarya	427	431	-	-	427	431
Kota Sabang	n.a	1006	n.a	142	339	1148

Catatan/Note: ¹ Jumlah guru termasuk kepala sekolah dan guru/*The total of teachers including headmaster and teacher*

Sumber/Source: Kementerian Pendidikan dan Kebudayaan, Data Semester Ganjil/*Ministry of Educations and Culture, Odd Semester Data*

Tabel
Table 4.1.8

Jumlah Sekolah, Guru, dan Murid Sekolah Menengah Kejuruan (SMK) di Bawah Kementerian Pendidikan dan Kebudayaan Menurut Kecamatan di Kota Sabang, 2019/2020 dan 2020/2021
Number of Schools, Teachers, and Pupils in Vocational High Schools Under The Ministry of Education and Culture by Subdistrict in Sabang Municipality, 2019/2020 and 2020/2021

Kecamatan Subdistrict	Sekolah/Schools					
	Negeri/Public		Swasta/Private		Jumlah/Total	
	2019/2020	2020/2021	2019/2020	2020/2021	2019/2020	2020/2021
(1)	(2)	(3)	(4)	(5)	(6)	(7)
Sukajaya	1	1	-	-	1	1
Sukakarya	-	-	-	-	-	-
Kota Sabang	1	1	-	-	1	1

Lanjutan Tabel/*Continued Table 4.1.8*

Kecamatan Subdistrict	Guru ¹ /Teachers ¹					
	Negeri/Public		Swasta/Private		Jumlah/Total	
	2019/2020	2020/2021	2019/2020	2020/2021	2019/2020	2020/2021
(1)	(8)	(9)	(10)	(11)	(12)	(13)
Sukajaya	40	41	-	-	40	41
Sukakarya	-	-	-	-	-	-
Kota Sabang	40	41	-	-	40	41

Lanjutan Tabel/*Continued Table* 4.1.8

Kecamatan Subdistrict	Murid/Pupils					
	Negeri/Public		Swasta/Private		Jumlah/Total	
	2019/2020	2020/2021	2019/2020	2020/2021	2019/2020	2020/2021
(1)	(14)	(15)	(16)	(17)	(18)	(19)
Sukajaya	n.a	336	n.a	-	319	336
Sukakarya	n.a	-	n.a	-	-	-
Kota Sabang	n.a	336	n.a	-	319	336

Catatan/*Note*: 1 Guru yang mengajar di 2 sekolah atau lebih dihitung di masing-masing sekolah. Jumlah guru termasuk kepala sekolah dan guru/*The teacher who taught in two schools or more counted in every school. The total of teachers including headmaster and teacher*

Sumber/*Source*: Kementerian Pendidikan dan Kebudayaan, Sistem Data Pokok Pendidikan, data semester ganjil laporan sampai dengan 2020/*Ministry of Educations and Culture, Basic Education Data System, odd semester report data up to 2020*

Tabel
Table 4.1.9

Jumlah Sekolah, Guru, dan Murid Madrasah Aliyah (MA) di Bawah Kementerian Agama Menurut Kecamatan di Kota Sabang, 2018/2019 dan 2019/2020
Number of Schools, Teachers, and Pupils in Madrasah Aliyah (MA) Under the Ministry of Religious Affairs by Subdistrict in Sabang Municipality, 2018/2019 dan 2019/2020

Kecamatan Subdistrict	Sekolah/Schools					
	Negeri/Public		Swasta/Private		Jumlah/Total	
	2018/2019	2019/2020	2018/2019	2019/2020	2018/2019	2019/2020
(1)	(2)	(3)	(4)	(5)	(6)	(7)
Sukajaya	1	1	1	-	-	1
Sukakarya	-	-	-	-	-	-
Kota Sabang	1	1	1	-	-	1

Lanjutan Tabel/*Continued Table* 4.1.9

Kecamatan Subdistrict	Guru/Teachers					
	Negeri/Public		Swasta/Private		Jumlah/Total	
	2018/2019	2019/2020	2018/2019	2019/2020	2018/2019	2019/2020
(1)	(8)	(9)	(10)	(11)	(12)	(13)
Sukajaya	45	35	-	-	45	35
Sukakarya	-	-	-	-	-	-
Kota Sabang	45	35	-	-	45	35

Lanjutan Tabel/*Continued Table 4.1.9*

Kecamatan Subdistrict	Murid/Pupils					
	Negeri/Public		Swasta/Private		Jumlah/Total	
	2018/2019	2019/2020	2018/2019	2019/2020	2018/2019	2019/2020
(1)	(14)	(15)	(16)	(17)	(18)	(19)
Sukajaya	204	217	-	-	204	217
Sukakarya	-	-	-	-	204	-
Kota Sabang	204	217	-	-	204	217

Catatan/Note: ...

Sumber/Source: Kementerian Agama, Data Semester Ganjil/Ministry of Religious Affairs, Odd Semester Data

Tabel 4.1.10
Table

Jumlah Desa¹/Kelurahan yang Memiliki Fasilitas Sekolah Menurut Kecamatan dan Tingkat Pendidikan di Kota Sabang, 2018–2020
Number of Villages¹/Kelurahan Having Educational Facilities by Subdistrict and Educational Level in XXX Regency/Municipality, 2018–2020

Kecamatan Subdistrict	SD Primary School		
	2018	2019	2020
(1)	(2)	(3)	(4)
Sukajaya	10	9	9
Sukakarya	8	8	8
Kota Sabang	18	17	17

Lanjutan Tabel/*Continued Table* 4.1.10

Kecamatan Subdistrict	SMP Junior High School		
	2018	2019	2020
(1)	(5)	(6)	(7)
Sukajaya	5	5	5
Sukakarya	3	3	3
Kota Sabang	8	8	8

Lanjutan Tabel/*Continued Table* 4.1.10

Kecamatan <i>Subdistrict</i>	SMA <i>Senior High School</i>		
	2018	2019	2020
(1)	(8)	(9)	(10)
Sukajaya	2	2	2
Sukakarya	1	1	1
Kota Sabang	3	3	3

Lanjutan Tabel/*Continued Table* 4.1.10

Kecamatan Subdistrict	SMK Vocational School		
	2018	2019	2020
(1)	(11)	(12)	(13)
Sukajaya	1	1	1
Sukakarya	-	-	-
Kota Sabang	1	1	1

Lanjutan Tabel/*Continued Table* 4.1.10

Kecamatan <i>Subdistrict</i>	Perguruan Tinggi <i>University</i>		
	2018	2019	2020
(1)	(14)	(15)	(16)
Sukajaya	1	1	1
Sukakarya	-	-	-
Kota Sabang	1	1	1

Catatan/*Note*: ¹ Desa pada tabel ini termasuk Unit Permukiman Transmigrasi (UPT) yang masih dibina oleh kementerian terkait dan nagari di Provinsi Sumatera Barat/*Villages in this table include Transmigration Settlement Unit which is still fostered by the relevant ministries and the nagari in the Province of Sumatera Barat*

Sumber/*Source*: BPS, Pendataan Potensi Desa (Podes)/ *BPS-Statistics Indonesia, Village Potential Data Collection*

Tabel 4.1.11 **Angka Partisipasi Murni (APM) dan Angka Partisipasi Kasar (APK) Menurut Jenjang Pendidikan di Kota Sabang, 2019 dan 2020**
Net Participation Rates and Gross Participation Rates by Educational Level in Sabang Municipality, 2019 and 2020

Jenjang Pendidikan Educational Level	Angka Partisipasi Murni (APM) Net Participation Rates		Angka Partisipasi Kasar (APK) Gross Participation Rates	
	2019	2020	2019	2020
(1)	(2)	(3)	(4)	(5)
SD/MI/Sederajat Primary School	99,65	99,77	110,33	110,57
SMP/MTs/ Sederajat Lower Secondary School	93,15	91,68	106,49	104,63
SMA/SMK/MA/Sederajat Upper Secondary School	74,42	78,84	109,56	109,02

Catatan/Note: ...

Sumber/Source: BPS, Survei Sosial Ekonomi Nasional (Susenas)/BPS-Statistics Indonesia, National Socioeconomic Survey

Tabel
Table 4.1.12

Persentase Penduduk Berumur 15 Tahun ke Atas yang Melek Huruf Menurut Kelompok Umur di Kota Sabang, 2019 dan 2020
Percentage of Literate People Aged 15 Years and Over by Age Group in Sabang Municipality, 2019 and 2020

Kelompok Umur <i>Age Group</i>	2019	2020
(1)	(2)	(3)
15–19	100,00	99.91
20–24	100,00	100.00
25–29	100,00	100.00
30–34	100,00	100.00
35–39	100,00	100.00
40–44	98,76	99.65
45–49	100,00	99.53
50+	94,19	99.37
Jumlah/Total	98,46	99.76
15–24	100,00	99.96
15–44	99,82	99.94
15+	98,46	99.76
45+	95,66	99.41

Catatan/Note: ...

Sumber/Source: BPS, Survei Sosial Ekonomi Nasional (Susenas)/BPS-Statistics Indonesia, National Socioeconomic Survey

4.2 KESEHATAN HEALTH

Tabel 4.2.1 **Jumlah Desa¹/Kelurahan Yang Memiliki Sarana Kesehatan Menurut Kecamatan di Kota Sabang, 2018–2020**
Table 4.2.1 **Number of Villages¹/Kelurahan Having Health Facilities by Subdistrict in Sabang Municipality, 2018–2020**

Kecamatan Subdistrict	Rumah Sakit Hospital		
	2018	2019	2020
(1)	(2)	(3)	(4)
Sukajaya	-	-	-
Sukakarya	1	1	1
Kota Sabang	1	1	1

Lanjutan Tabel/*Continued Table* 4.2.1

Kecamatan <i>Subdistrict</i>	Rumah Sakit Bersalin <i>Maternity Hospital</i>		
	2018	2019	2020
(1)	(5)	(6)	(7)
Sukajaya	-	-	-
Sukakarya	-	-	-
Kota Sabang	-	-	-

Lanjutan Tabel/*Continued Table 4.2.1*

Kecamatan <i>Subdistrict</i>	Poliklinik <i>Polyclinic</i>		
	2018	2019	2020
(1)	(8)	(9)	(10)
Sukajaya	-	1	2
Sukakarya	-	1	1
Kota Sabang	-	2	3

Lanjutan Tabel/*Continued Table* 4.2.1

Kecamatan <i>Subdistrict</i>	Puskesmas <i>Public Health Center</i>		
	2018	2019	2020
(1)	(11)	(12)	(13)
Sukajaya	3	3	3
Sukakarya	2	2	3
Kota Sabang	5	5	6

Lanjutan Tabel/*Continued Table 4.2.1*

Kecamatan <i>Subdistrict</i>	Puskesmas Pembantu <i>Subsidiary of Public Health Center</i>		
	2018	2019	2020
(1)	(14)	(15)	(16)
Sukajaya	7	6	7
Sukakarya	3	3	3
Kota Sabang	10	9	10

Lanjutan Tabel/*Continued Table 4.2.1*

Kecamatan Subdistrict	Apotek Pharmacy		
	2018	2019	2020
(1)	(17)	(18)	(19)
Sukajaya	2	2	4
Sukakarya	2	4	3
Kota Sabang	4	6	7

Catatan/*Note*: ¹ Desa pada tabel ini termasuk Unit Permukiman Transmigrasi (UPT) yang masih dibina oleh kementerian terkait dan nagari di Provinsi Sumatera Barat/*Villages in this table include Transmigration Settlement Unit which is still fostered by the relevant ministries and the nagari in the Province of Sumatera Barat*

Sumber/*Source*: BPS, Pendataan Potensi Desa (Podes)/*BPS-Statistics Indonesia, Village Potential Data Collecting*

Tabel 4.2.2 Jumlah Tenaga Kesehatan Menurut Kecamatan di Kota Sabang, 2020
Table *Number of Health Human Resources by Subdistrict in Sabang Municipality, 2020*

Kecamatan Subdistrict	Dokter ¹ Doctor ¹	Dokter Gigi ² Dentist ²	Perawat Nurse	Bidan Midwife	Tenaga kefarmasian Pharmacist
(1)	(2)	(3)	(4)	(5)	(6)
Sukajaya	6	2	35	21	5
Sukakarya	2	0	25	29	5
Kota Sabang	8	2	60	50	10

Lanjutan Tabel/*Continued Table 4.2.2*

Kecamatan <i>Subdistrict</i>	Tenaga Kesehatan Masyarakat <i>Public Health worker</i>	Tenaga Kesehatan Lingkungan <i>Enviromental Health Worker</i>	Tenaga Gizi <i>Nutritionist</i>	Ahli Teknologi Laboratorium Medik <i>Medical Laboratory Technician</i>
(1)	(7)	(8)	(9)	(10)
Sukajaya	6	1	2	3
Sukakarya	3	2	1	5
Kota Sabang	9	3	3	8

Catatan/*Note*: ¹Dokter dalam tabel ini termasuk dokter spesialis (selain spesialis gigi) dan dokter umum/*Doctor in this table include medical specialist (exclude dentist specialist) and general practitioner*

²Dokter gigi dalam tabel ini termasuk dokter spesialis gigi dan dokter gigi/*Doctor in this table include dentist dan dentist specialist*

Sumber/*Source*: ...

Tabel 4.2.3 Jumlah Rumah Sakit Umum, Rumah Sakit Khusus, Puskesmas, Klinik Pratama, dan Posyandu Menurut Kecamatan di Kota Sabang, 2019 dan 2020
Number of General Hospital, Specialized Hospital, Public Health Center, Primary Clinic, and Integrated Health Post by Subdistrict in Sabang Municipality, 2019 and 2020

Kecamatan Subdistrict	Rumah Sakit Umum General Hospital		Rumah Sakit Khusus Specialized Hospital	
	2019	2020	2019	2020
(1)	(2)	(3)	(4)	(5)
Sukajaya	-	-	-	-
Sukakarya	2	2	-	-
Kota Sabang	2	2	-	-

Lanjutan Tabel/*Continued Table* 4.2.3

Kecamatan Subdistrict	Puskesmas ¹ Rawat Inap Public Health Center ¹ with Inpatient Care		Puskesmas ¹ Non Rawat Inap Public Health Center ¹ without Inpatient Care	
	2019	2020	2019	2020
(1)	(6)	(7)	(8)	(9)
Sukajaya	n.a	2	n.a	1
Sukakarya	n.a	2	n.a	1
Kota Sabang	n.a	4	n.a	2

Lanjutan Tabel/*Continued Table 4.2.3*

Kecamatan Subdistrict	Klinik Pratama Primary Clinic		Posyandu Integrated Health Post	
	2019	2020	2019	2020
(1)	(10)	(11)	(12)	(13)
Sukajaya	1	-	19	20
Sukakarya	9	5	18	17
Kota Sabang	10	5	37	37

Catatan/*Note*: ¹ Puskesmas yang teregistrasi/*Registered Public Health Center*
 Sumber/*Source*: ...

4.3 AGAMA DAN SOSIAL LAINNYA RELIGION AND OTHER SOCIAL AFFAIRS

Tabel 4.3.1 Jumlah Penduduk Menurut Kecamatan dan Agama yang Dianut di Kota Sabang, 2020
Population by Subdistrict and Religion in Sabang Municipality, 2020

Kecamatan Subdistrict	Islam	Protestan Protestant	Katolik Catholic	Hindu	Budha Buddha	Lainnya Others
(1)	(2)	(3)	(4)	(5)	(6)	(7)
Sukajaya	20390	207	50	-	3	-
Sukakarya	17675	114	90	1	344	-
Kota Sabang	38065	321	140	1	347	-

Catatan/Note: ...

Sumber/Source: Kementerian Agama kota Sabang/Ministry Religion of Sabang Municipality

Tabel 4.3.2 **Jumlah Tempat Peribadatan Menurut Kecamatan di Kota Sabang, 2020**
Table 4.3.2 **Number of Places of Worship by Subdistrict in Sabang Municipality, 2020**

Kecamatan Subdistrict	Masjid Mosque	Mushola Pray Room	Gereja Protestan Protestant Church	Gereja Katholik Catholic Church	Pura Temple	Vihara
(1)	(2)	(3)	(4)	(5)	(6)	(7)
Sukajaya	10	33	-	-	-	-
Sukakarya	11	35	1	1	-	1
Kota Sabang	21	68	1	1	-	1

Catatan/Note: ...

Sumber/Source: Kementerian Agama kota Sabang/Ministry Religion of Sabang Municipality

Tabel
Table 4.3.3**Jumlah Desa¹/Kelurahan yang Mengalami Bencana Alam²
Menurut Kecamatan di Kota Sabang, 2018–2020**
**Number of Villages¹/Kelurahan that Had Natural Disaster²
by Subdistrict in Sabang Municipality, 2018–2020**

Kecamatan Subdistrict	Banjir/Flood		
	2018	2019	2020
(1)	(2)	(3)	(4)
Sukajaya	50	n.a	n.a
Sukakarya	12	n.a	n.a
Kota Sabang	62	n.a	n.a

Lanjutan Tabel/*Continued Table* 4.3.3

Kecamatan <i>Subdistrict</i>	Gempa Bumi/ <i>Earthquake</i>		
	2018	2019	2020
(1)	(5)	(6)	(7)
Sukajaya	-	n.a	n.a
Sukakarya	-	n.a	n.a
Kota Sabang	-	n.a	n.a

Lanjutan Tabel/*Continued Table* 4.3.3

Kecamatan <i>Subdistrict</i>	Tanah Longsor/ <i>Landslide</i>		
	2018	2019	2020
(1)	(8)	(9)	(10)
Sukajaya	1	n.a	n.a
Sukakarya	1	n.a	n.a
Kota Sabang	1	n.a	n.a

Catatan/*Note*: ¹ Desa pada tabel ini termasuk Unit Permukiman Transmigrasi (UPT) yang masih dibina oleh kementerian terkait dan nagari di Provinsi Sumatera Barat/*Villages in this table are included in Transmigration Settlement Unit which is still fostered by the relevant ministries and the nagari in the Province of Sumatera Barat*

Sumber/*Source*: ² Kejadian dalam setahun sebelum tahun pencacahan/*Occured during the last one year before the enumeration years*
BPS, Pendataan Potensi Desa (Podes)/*BPS-Statistics Indonesia, Village Potential Data Collecting*

4.4 KEMISKINAN POVERTY

Tabel 4.4.1 **Garis Kemiskinan, Jumlah, dan Persentase Penduduk Miskin di Kota Sabang, 2013–2020**
Poverty Line, Number, and Percentage of Poor People in Sabang Municipality, 2013–2020

Tahun Year	Garis Kemiskinan (rupiah/kapita/bulan) Poverty Line (rupiah/capita/month)	Jumlah Penduduk Miskin (ribu) Number of Poor People (thousand)	Persentase Penduduk Miskin Percentage of Poor People
(1)	(2)	(3)	(4)
2013	451 218	5,90	18,31
2014	457.242	5,59	17,02
2015	475 111	5,86	17,69
2016	492 787	5,81	17,33
2017	523 705	5,98	17,66
2018	552 272	5,62	16,31
2019	563 100	5,43	15,60
2020	599 381	5,27	14,94

Catatan/Note: ...

Sumber/Source: .BPS, Survei Sosial Ekonomi Nasional Maret/BPS-Statistics Indonesia, March National Socioeconomic Survey

Tabel
Table 4.4.2

Indeks Kedalaman Kemiskinan dan Indeks Keparahan Kemiskinan di Kota Sabang, 2013–2020
Poverty Gap Index and Poverty Severity Index in Sabang Municipality, 2013–2020

Tahun Year	Indeks Kedalaman Kemiskinan Poverty Gap Index	Indeks Keparahan Kemiskinan Poverty Severity Index
(1)	(2)	(3)
2013	4,06	1,20
2014	3,40	0,89
2015	2,97	0,85
2016	3,17	0,88
2017	2,99	0,76
2018	2,64	0,64
2019	2,71	0,70
2020	1,94	0,54

Catatan/Note: ...

Sumber/Source: .BPS, Survei Sosial Ekonomi Nasional Maret/BPS-Statistics Indonesia, March National Socioeconomic Survey

5

Pertanian, Kehutanan, dan Perikanan

6953 kuintal

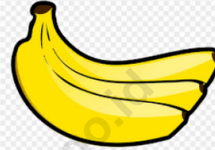

Jumlah produksi Pisang di Sabang
Tahun 2020

213 kuintal



Jumlah produksi Cabai Merah di
Sabang Tahun 2020

203 ton



Jumlah produksi Kakao di Sabang
Tahun 2020



PENJELASAN TEKNIS

1. Lahan sawah adalah lahan pertanian yang berpetak-petak dan dibatasi oleh pematang (galangan), saluran untuk menahan/ menyalurkan air, yang biasanya ditanami padi sawah tanpa memandang dari mana diperoleh atau status lahan tersebut. Lahan yang dimaksud termasuk lahan yang terdaftar di Pajak Bumi Bangunan, luran Pembangunan Daerah, lahan bengkok, lahan serobotan, lahan rawa yang ditanami padi dan lahan bekas tanaman tahunan yang telah dijadikan sawah, baik yang ditanami padi, palawija atau tanaman semusim lainnya.
2. Tegal/Kebun adalah lahan pertanian bukan sawah (lahan kering) yang ditanami tanaman semusim atau tahunan dan terpisah dengan halaman sekitar rumah serta penggunaannya tidak berpindah pindah.
3. Ladang/Huma adalah lahan pertanian bukan sawah (lahan kering) yang biasanya ditanami tanaman semusim dan penggunaannya hanya semusim atau dua musim, kemudian akan ditinggalkan bila sudah tidak subur lagi (berpindah-pindah). Kemungkinan lahan ini beberapa tahun kemudian akan dikerjakan kembali jika sudah subur.
4. Lahan yang sementara tidak diusahakan adalah lahan yang

TECHNICAL NOTES

1. *Wetland is agricultural land that separated by small dykes to resist water, where the main crop is usually wetland paddy without considering where it is got from or the status of the land. It includes the land that is registered at land income tax office, regional development contribution, 'bengkok' land, illegal ownership, swamps for rice cultivation, and annual crop land mark that has been used as rice field, which are both planted with paddy, secondary crops or the other seasonal crops.*
2. *Dry field/Garden is an dryland (unirrigated land) which is planted with seasonal or annual crops and separately from the yard around the house without shifting*
3. *Unirrigated agricultural field / Shifting cultivation land is dryland (unirrigated land) that usually is cultivated for seasonal crops and utilized only for one or two seasons, then it will be left when it is not fertile (shifting). Maybe, this land will be used again in a few years if it has been fertile.*
4. *Temporarily unused land is land that is regularly used but temporarily (more than a year but less or equal than two years) is unused, it includes wetland that is not cultivated more than two years.*
5. *The main food crops data collected consists of harvested area and productivity (yield per hectare).*

biasanya diusahakan tetapi untuk sementara (lebih dari 1 (satu) tahun tetapi kurang dari atau sama dengan 2 (dua) tahun) tidak diusahakan, termasuk lahan sawah yang tidak diusahakan selama lebih dari 2 (dua) tahun.

5. Data pokok tanaman pangan yang dikumpulkan adalah luas panen dan produktivitas (hasil per hektar). Produksi tanaman pangan merupakan hasil perkalian antara luas panen dengan produktivitas. Pengumpulan data luas panen dilakukan setiap bulan dengan pendekatan area kecamatan di seluruh wilayah Indonesia. Pengumpulan data produktivitas dilakukan melalui pengukuran langsung pada plot ubinan berukuran $2\frac{1}{2}$ m x $2\frac{1}{2}$ m. Pengumpulan data produktivitas dilakukan setiap subround (empat bulanan) pada waktu panen petani.
6. Data produksi padi dan palawija yang disajikan adalah dalam kualitas: gabah kering giling (padi), pipilan kering (jagung), biji kering (kedelai dan kacang tanah), dan umbi basah (ubi kayu dan ubi jalar).
7. Tanaman sayuran dan buah-buahan semusim. Tanaman sayuran semusim adalah tanaman sumber vitamin, garam mineral dan lain-lain yang dikonsumsi dari bagian tanaman yang berupa daun, bunga, buah, dan umbinya, yang berumur kurang dari satu tahun.

Food crops production is generated by harvested area multiplied by productivity. The harvested area data is collected every month using sub district area approach in all sub district in Indonesia. The productivity data collection is conducted by a direct measurement in $2\frac{1}{2}$ m x $2\frac{1}{2}$ m crop cutting plot. The productivity measurement is conducted in every subround (four monthly) at the time when farmers are harvesting their crops.

6. *Production of paddy and secondary crops data are presented in the form of: dry unhusked rice (paddy), dry loose maize (maize), dry shells crops (soybeans and peanuts), and fresh roots (cassava and sweet potatoes).*
7. *Seasonal vegetable and fruit plants Seasonal vegetable plants are plants which are the sources of vitamin, mineral salt, etc, consumed from the part of the plant in the form of leaf, flower, fruit, and root with the age of less than one year.*

ULASAN

Sektor pertanian memiliki 6 subsektor pertanian diantaranya: subsektor tanaman pangan, hortikultura, perkebunan, peternakan, perikanan, dan subsektor kehutanan. Untuk sub sektor tanaman pangan komoditas yang menonjol adalah jagung dan ubi kayu. Sedangkan subsektor hortikultura di Kota Sabang komoditasnya cukup beragam dapat dilihat pada tabel 5.2.1-5.2.3. Perkebunan merupakan salah satu subsektor pertanian unggulan di Kota Sabang selain subsektor peternakan dan perikanan, produksi tanaman perkebunan terbanyak didominasi oleh tanaman perkebunan kelapa dan cengkeh.

Pada subsektor peternakan, khususnya peternakan unggas yang terlihat menonjol adalah peternakan ayam kampung. Hal ini dapat dilihat pada tabel 5.4.2 yang menunjukkan pada tahun 2017 terdapat populasi 143 373 ayam kampung, 15 147 ayam Pedaging. Sedangkan ternak besar ada sebanyak 4.814 ekor kambing pada tahun 2017, dan 3.025 ekor sapi dan 127 ekor untuk kerbau.

Beralih ke subsektor perikanan, di Kota Sabang pada tahun 2018 terdapat 1.257 rumah tangga perikanan laut. Komoditas hasil subsektor perikanan tangkap pada tahun 2018 sebesar 4 222,8 ton.

DESCRIPTION

The agricultural sector has 6 agricultural sub-sectors such as: food crops, horticulture, estate crops, livestock, fishery, and forestry subsectors. For commodity food crops sub-sector that stands out is corn and cassava. While the horticulture sub-sector in Sabang municipality quite diverse commodities can be seen in Table 5.2.1-5.2.3. Estate crops is one of the agricultural sub-sector featured in Sabang municipality apart from livestock and fishery sub-sector, the largest tree crop production is dominated by coconuts and cloves.

In the livestock sector, particularly poultry farms that stand out are the chicken farm. This can be seen in Table 5.4.2 that showed in 2017 there were 143.373 chickens and 15.147 Broilers populations. While large cattles there are 4.814 goats in 2017, 3.025 beef cattles and 127 buffalos.

Turning to the fisheries subsector, Kota Sabang in 2017 there were 1,395 are marine Fisheries. The commodity of marine fishery sub-sector in 2018 is 4 228,8 tons.

**5.1 HORTIKULTURA
HORTICULTURE**

Tabel 5.1.1 **Luas Panen Tanaman Sayuran Menurut Kecamatan dan Jenis Tanaman di Kota Sabang (ha), 2019 dan 2020**
Table 5.1.1 **Harvested Area of Vegetables by Subdistrict and Kind of Plant in Sabang Municipality (ha), 2019 and 2020**

Kecamatan Subdistrict	Cabai Besar Chili/Big Chili		Ketimun Cucumber		Kacang Panjang Long Bean	
	2019	2020*	2019	2020*	2019	2020*
(1)	(2)	(3)	(4)	(5)	(6)	(7)
Sukajaya	10,8	4	61,8	6	14,3	7
Sukakarya	13,9	4	73,0	7	14,3	6
Kota Sabang	24,7	8	134,8	13	28,6	13

Lanjutan Tabel/*Continued Table* 5.1.1

Kecamatan Subdistrict	Cabai Rawit Chili/Cayenne Pepper		Terong Egg Plant	
	2019	2020*	2019	2020*
(1)	(6)	(7)	(12)	(13)
Sukajaya	9	3	10,6	1
Sukakarya	2,9	1	10,4	2
Kota Sabang	11,9	4	21,0	3

Catatan/Note: ...

Sumber/Source: BPS, Statistik Pertanian Hortikultura SPH-SBS/BPS-Statistics Indonesia, Agricultural Statistic for Horticulture SPH-SBS

Tabel 5.1.2 **Produksi Tanaman Sayuran Menurut Kecamatan dan Jenis Tanaman di Kota Sabang (kuintal), 2019 dan 2020**
Production of Vegetables by Subdistrict and Kind of Plant in Sabang Municipality (quintal), 2019 and 2020

Kecamatan Subdistrict	Cabai Besar Chili/Big Chili		Ketimun Cucumber		Kacang Panjang Long Bean	
	2019	2020*	2019	2020*	2019	2020*
(1)	(2)	(3)	(4)	(5)	(6)	(7)
Sukajaya	40	92	60	616	60	160
Sukakarya	50	121	70	734	60	141
Kota Sabang	90	213	130	1350	120	301

Lanjutan Tabel/*Continued Table* 5.1.2

Kecamatan Subdistrict	Cabai Rawit Chili/Cayenne Pepper		Terong Egg Plant	
	2019	2020*	2019	2020*
(1)	(6)	(7)	(8)	(9)
Sukajaya	97	75	10	102
Sukakarya	68	26	10	207
Kota Sabang	165	101	20	309

Catatan/Note: ...

Sumber/Source: BPS, Statistik Pertanian Hortikultura SPH-SBS/BPS-Statistics Indonesia, Agricultural Statistic for Horticulture SPH-SBS

Tabel 5.1.3 Luas Panen Tanaman Sayuran dan Buah-buahan Semusim Menurut Jenis Tanaman di Kota Sabang (ha), 2017–2020
Table *Harvested Area of Seasonal Vegetables and Fruits by Kind of Plant in Sabang Municipality (ha), 2017–2020*

Jenis Tanaman Kind of Plants	2017	2018	2019	2020*
(1)	(2)	(3)	(4)	(5)
Sayuran/Vegetables:				
Cabai Besar/Chili/Big Chili	6	8	9	8
Cabai Rawit/Chili/Cayenne Pepper	7	5	4	4
Kacang Panjang/Long Beans	16	16	12	12
Ketimun/Cucumber	12	14	13	13
Terung/Egg Plant	5	3	2	2

Catatan/Note: ...

Sumber/Source: BPS, Statistik Pertanian Hortikultura SPH-SBS/BPS-Statistics Indonesia, Agricultural Statistic for Horticulture SPH-SBS

Tabel
Table 5.1.4

**Produksi Tanaman Sayuran dan Buah-buahan Semusim
Menurut Jenis Tanaman di Kota Sabang (kuintal), 2017–
2020**
*Production of Seasonal Vegetables and Fruits by Kind of
Plant in Sabang Municipality (quintal), 2017–2020*

Jenis Tanaman Kind of Plants	2017	2018	2019	2020*
(1)	(2)	(3)	(4)	(5)
Sayuran/Vegetables:				
Cabai Besar/Chili/Big Chili	212	257	247	213
Cabai Rawit/Chili/Cayenne Pepper	259	165	119	101
Kacang Panjang/Long Beans	433	414	286	301
Ketimun/Cucumber	1 237	1 453	1 348	1350
Terung/Egg Plant	412	306	210	309

Catatan/Note: ...

Sumber/Source: BPS, Statistik Pertanian Hortikultura SPH-SBS/BPS-Statistics Indonesia, Agricultural Statistic for Horticulture SPH-SBS

Tabel 5.1.13 **Produksi Buah-buahan Menurut Kecamatan dan Jenis Tanaman di Kota Sabang (kuintal), 2019 and 2020**
Table *Production of Fruits by Subdistrict and Kind of Plant in Sabang Municipality (kuintal), 2019 and 2020*

Kecamatan Subdistrict	Pisang/Banana		Pepaya/Papaya	
	2019	2020*	2019	2020*
(1)	(2)	(3)	(4)	(5)
Sukajaya	292,3	4221	56,9	641
Sukakarya	184,9	2732	35,7	2376
Kota Sabang	477,2	6953	92,6	3017

<https://sabangkota.bps.go.id>

Lanjutan Tabel/*Continued Table* 5.1.13

Kecamatan Subdistrict	Nangka, Cempedak/ Jackfruit, Cempedak		Salak/Snake Fruit	
	2019	2020*	2019	2020*
(1)	(6)	(7)	(8)	(9)
Sukajaya	15,7	230	21,6	214
Sukakarya	106,3	167	2,08	27
Kota Sabang	28,1	397	23,68	241

Lanjutan Tabel/*Continued Table* 5.1.13

Kecamatan Subdistrict	Sawo/Sapodilla		Belimbing/Starfruit	
	2019	2020*	2019	2020*
(1)	(10)	(11)	(12)	(13)
Sukajaya	3,6	41	17,3	162
Sukakarya	3,6	40	2,8	28
Kota Sabang	7,2	81	20,1	190

Catatan/Note: ...

Sumber/Source: BPS, Statistik Pertanian Hortikultura SPH-BST dan Dinas Pertanian dan Pangan Kota Sabang /BPS-Statistics Indonesia, Agricultural Statistic for Horticulture SPH-BST

Tabel
Table 5.1.14

**Produksi Buah-Buahan dan Sayuran Tahunan Menurut
Jenis Tanaman di Kota Sabang (kuintal), 2017–2020**
*Production of Annual Fruits and Vegetables by Kind of Plant
in Sabang Municipality (quintal), 2017–2020*

Jenis Tanaman Kind of Plants	2017	2018	2019	2020
(1)	(2)	(3)	(4)	(5)
Buah–Buahan/Fruits:				
<i>Pisang/Banana</i>	167,8	346,5	477,2	6953
<i>Pepaya/Papaya</i>	33,3	165,8	92,6	3617
<i>Nangka,Cempedak/ Jackfruit, Cempedak</i>	14,9	26,4	28,1	397
<i>Salak/Snake Fruit</i>	11,2	23,7	23,68	241
<i>Sawo/Sapodilla</i>	1,3	7	7,2	81
<i>Belimbing/Star Fruit</i>	4,8	19,1	20,1	190
<i>Jambu Biji/ Guava</i>	2,3	8,1	9,45	135
<i>Rambutan/ Rambutan</i>	1,6	5,1	16,35	147

Catatan/Note: ...

Sumber/Source: BPS, Statistik Pertanian Hortikultura SPH-BST dan Dinas Pertanian dan Pangan Kota Sabang /BPS-Statistics Indonesia, Agricultural Statistic for Horticulture SPH-BST

**5.2 PERKEBUNAN
ESTATE CROPS**

Tabel 5.2.1 Luas Areal Tanaman Perkebunan Menurut Kecamatan dan Jenis Tanaman di Kota Sabang (ha), 2019 dan 2020
Planted Area of Estate Crops by Subdistrict and Type of Crops in Sabang Municipality (ha), 2019 and 2020

Kecamatan Subdistrict	Cengkeh/Clove		Kelapa/Coconut	
	2019	2020	2019	2020
(1)	(2)	(3)	(4)	(5)
Sukajaya	1 584	1 584	1 070	1 096
Sukakarya	1 182	1 182	1 042	1 038
Kota Sabang	2 766	2 766	2 112	2 134

Lanjutan Tabel/*Continued Table* 5.2.1

Kecamatan Subdistrict	Pala/Nutmeg		Pinang/Areca Nut	
	2019	2020	2019	2020
(1)	(6)	(7)	(8)	(9)
Sukajaya	26,40	26,00	150,00	126,00
Sukakarya	40,80	41,00	114,50	110,00
Kota Sabang	67,20	67,00	264,50	236,00

Lanjutan Tabel/*Continued Table* 5.2.1

Kecamatan <i>Subdistrict</i>	Kakao/ <i>Cocoa</i>		Kapuk/ <i>Kapok Tree</i>	
	2019	2020	2019	2020
(1)	(10)	(11)	(12)	(13)
Sukajaya	293,00	293,00	8,00	8,00
Sukakarya	444,00	444,00	14,00	6,00
Kota Sabang	737,00	737,00	22,00	14,00

Lanjutan Tabel/*Continued Table 5.2.1*

Kecamatan Subdistrict	Kemiri/ <i>Candle Nut</i>		Nilam/ <i>Patchouli</i>	
	2019	2020	2019	2020
(1)	(14)	(15)	(16)	(17)
Sukajaya	10,00	10,00	3,00	3,00
Sukakarya	21,00	11,00	7,00	4,00
Kota Sabang	31,00	21,00	10,00	7,00

Tabel 5.2.2 **Produksi Perkebunan Menurut Kecamatan dan Jenis Tanaman di Kota Sabang (ton), 2019 dan 2020**
Table *Production of Estate by Subdistrict and Type of Crops in Sabang Municipality (ton), 2019 and 2020*

Kecamatan Subdistrict	Cengkeh/Clove		Kelapa/Coconut	
	2019	2020	2019	2020
(1)	(2)	(3)	(4)	(5)
Sukajaya	287,80	347,00	409,60	376,00
Sukakarya	199,30	258,00	255,20	258,00
Kota Sabang	487,10	605,00	237,80	634,00

<https://sabangkota.bps.go.id>

Lanjutan Tabel/*Continued Table* 5.2.2

Kecamatan Subdistrict	Pala/Nutmeg		Pinang/Areca Nut	
	2019	2020	2019	2020
(1)	(6)	(7)	(8)	(9)
Sukajaya	1,60	2,00	8,40	28,00
Sukakarya	2,80	4,00	8,60	24,00
Kota Sabang	4,40	6,00	17,00	51,00

Lanjutan Tabel/*Continued Table* 5.2.2

Kecamatan Subdistrict	Kakao/Cocoa		Kapuk/Kapok Tree	
	2019	2020	2019	2020
(1)	(10)	(11)	(12)	(13)
Sukajaya	97,00	84,00	1,00	1,00
Sukakarya	143,60	119,00	0,50	1,00
Kota Sabang	240,60	203,00	1,50	2,00

Lanjutan Tabel/*Continued Table* 5.2.2

Kecamatan Subdistrict	Kemiri/Candle Nut		Nilam/Patchouli	
	2019	2020	2019	2020
(1)	(14)	(15)	(16)	(17)
Sukajaya	1,20	1,00	0,10	-
Sukakarya	1,20	1,00	0,20	-
Kota Sabang	2,40	2,00	0,30	-

Catatan/*Note*: ...Sumber/*Source*: Dinas Pertanian dan Pangan, Bidang Perkebunan

**5.3 PETERNAKAN
ESTATE CROPS**

Tabel 5.3.1 Populasi Ternak Menurut Kecamatan dan Jenis Ternak di Kota Sabang, 2020
Livestock Population by Subdistrict and Kind of Livestock in Sabang Municipality, 2020

Kecamatan Subdistrict	Sapi Perah/ Dairy Cattle	Sapi Potong/ Beef Cattle	Kerbau/ Buffalo	Domba/Sheep	Kambing/Goat
(1)	(2)	(3)		(4)	(5)
Sukajaya	-	1 231	37	13	1 885
Sukakarya	-	737	-	-	1 166
Kota Sabang	-	1 968	37	13	3 051

Catatan/Note: ...

Sumber/Source: Dinas Pertanian dan Pangan, Bidang Peternakan

Tabel 5.3.2 **Populasi Unggas Menurut Kecamatan dan Jenis Unggas di Kota Sabang, 2020**
Poultry Population by Subdistrict and Kind of Poultry in Sabang Municipality, 2020

Kecamatan Subdistrict	Ayam Kampung/ Native Chicken	Ayam Petelur/ Layer	Ayam Pedaging/ Broiler	Itik/Itik Manila Duck/Muscovy Duck
(1)	(2)	(3)		(4)
Sukajaya	20 865	-	9 111	1 936
Sukakarya	23 776	-	24 750	1 546
Kota Sabang	44 641	-	33 861	3 482

Catatan/Note: ...

Sumber/Source: Dinas Pertanian dan Pangan, Bidang Peternakan

Tabel 5.3.3 Jumlah Ternak yang Dipotong Menurut Kecamatan dan Jenis Ternak di Kota Sabang, 2020
Livestock Slaughtered by Sub District and Kind of Livestock in Sabang Municipality, 2020

Kecamatan Subdistrict	Sapi Perah/ Dairy Cattle	Sapi Potong/ Beef Cattle	Kerbau/ Buffalo	Domba/Sheep	Kambing/Goat
(1)	(2)	(3)	(4)	(5)	(6)
Sukajaya	-	142	20	2	142
Sukakarya	-	367	-	-	132
Kota Sabang	-	509	20	2	274

Catatan/Note: ...

Sumber/Source: Dinas Pertanian dan Pangan, Bidang Peternakan

5.4 PERIKANAN FISHERY

Tabel 5.4.1 Jumlah Rumah Tangga Perikanan Tangkap Menurut Kecamatan dan Subsektor di Kota Sabang, 2020
Number of Fish Capture Households by Subdistrict and Subsector in Sabang Municipality, 2020

Kecamatan Subdistrict	Perikanan Laut/ Marine Fisheries		Perikanan Umum/ Inland Water		Jumlah/Total	
	2019	2020	2019	2020	2019	2020
(1)	(2)	(3)	(4)	(5)	(6)	(7)
Sukajaya	660	678	-	-	660	678
Sukakarya	575	589	30	30	605	619
Kota Sabang	1235	1267	30	30	1265	1297

Catatan/Note: ...

Sumber/Source: Dinas perikanan dan kelautan Kota Sabang/Fisheries and marine of Sabang Municipality

Tabel 5.4.2 **Produksi Perikanan Tangkap Menurut Kecamatan dan Subsektor di Kota Sabang (ton), 2020**
Production of Fish Capture by Subdistrict and Subsector in Sabang Municipality (ton), 2020

Kecamatan Subdistrict	Perikanan Laut/ Marine Fisheries		Perikanan Umum/ Inland Water		Jumlah/Total	
	2019	2020	2019	2020	2019	2020
(1)	(2)	(3)	(4)	(5)	(6)	(7)
Sukajaya	2079	3309	-	-	2079	3309
Sukakarya	2224,92	3143	22	8,46	2246,92	3151,46
Kota Sabang	4303,92	6452	22	8,46	4352,92	6460,46

Catatan/Note: ...

Sumber/Source: Dinas perikanan dan kelautan Kota Sabang/Fisheries and marine of Sabang Municipality

Tabel
Table 5.4.3

Jumlah Perahu/Kapal Menurut Kecamatan dan Jenis Kapal di Kota Sabang, 2020
Number of Fishing Boats by Subdistrict and Type of Boat in Sabang Municipality, 2020

Kecamatan Subdistrict	Perahu Tanpa Motor/ Nonpowered Boat	Perahu Motor Tempel/ Outbond Motorboat	Kapal Motor/ Inboard Motorboat
(1)	(2)	(3)	(4)
Sukajaya	35	58	202
Sukakarya	29	100	241
Kota Sabang	64	158	443

Catatan/Note: ...

Sumber/Source: Dinas perikanan dan kelautan Kota Sabang/Fisheries and marine of Sabang Municipality



6

PERTAMBANGAN DAN ENERGI

36,7 JUTA KWH

PRODUKSI LISTRIK PT PLN RAYON SABANG TAHUN 2020

10.557 RUMAH TANGGA

MENGGUNAKAN ENERGI LISTRIK DI KOTA SABANG TAHUN 2020

13.883 PELANGGAN

JUMLAH PELANGGAN LISTRIK DI KOTA SABANG TAHUN 2020

8,1 RIBU KW

JUMLAH DAYA TERPASANG DI KOTA SABANG TAHUN 2020

Infografis ini
dibuat oleh :
Chris Candra
Januar Pratama,
SST

PENJELASAN TEKNIS

1. Pengumpulan data industri besar dan sedang dilakukan melalui Survei Industri Besar dan Sedang yang dilaksanakan setiap tahun secara lengkap (sensus) sejak tahun 1975. Survei Industri Besar dan Sedang mencakup semua perusahaan industri yang mempunyai tenaga kerja 20 orang atau lebih dengan menggunakan kuesioner II A.
2. Klasifikasi industri yang digunakan dalam survei ini berdasar kepada Klasifikasi Baku Lapangan Usaha Indonesia (KBLI). KBLI adalah klasifikasi lapangan usaha yang berdasar kepada International Standard Industrial Classification of All Economic Activities (ISIC) revisi 4 yang telah disesuaikan dengan kondisi Indonesia.
3. Industri manufaktur adalah suatu kegiatan ekonomi yang melakukan kegiatan mengubah suatu barang dasar secara mekanis, kimia, atau dengan tangan sehingga menjadi barang jadi/setengah jadi, dan atau barang yang kurang nilainya menjadi barang yang lebih tinggi nilainya, dan sifatnya lebih dekat kepada pemakai akhir. Termasuk dalam kegiatan ini adalah jasa industri dan pekerjaan perakitan.
4. Jasa industri adalah kegiatan industri yang melayani keperluan pihak lain. Pada kegiatan ini bahan baku disediakan oleh pihak

TECHNICAL NOTES

1. *Data collection of large and medium scale manufacturing is conducted through The Large and Medium Manufacturing Establishment Survey that has been done annually for all industries (census) since 1975. Large and Medium Manufacturing Establishment Survey covers all manufactures/industries with 20 workers or more by questionnaire II A.*
2. *The industrial classification adopted in this survey refers to the Klasifikasi Baku Lapangan Usaha Indonesia (KBLI). KBLI is classification of economic activities based on the International Standard Industrial Classification of All Economic Activities (ISIC rev 4) that has been modified according to the local condition in Indonesia.*
3. *Manufacturing industry is defined as an economic activity processing basic goods mechanically, chemicals or manually into final or intermediate goods. It is also defined as processing of lower value goods into higher value goods as final or intermediate products. The activities also include services for manufacturing and assembling.*
4. *Services for manufacturing is defined as a manufacturing activity which serving other manufacturing establishments. In this case, raw materials are supplied*

- lain sedangkan pihak pengolah hanya melakukan pengolahannya dengan mendapat imbalan sebagai balas jasa (upah maklon).
5. Perusahaan atau usaha industri adalah suatu unit (kesatuan) usaha yang melakukan kegiatan ekonomi, bertujuan menghasilkan barang atau jasa, terletak pada suatu bangunan atau lokasi tertentu, dan mempunyai catatan administrasi tersendiri mengenai produksi dan struktur biaya serta ada seorang atau lebih yang bertanggung jawab atas usaha tersebut.
 6. Industri m a n u f a k t u r dikelompokkan ke dalam 4 golongan berdasarkan banyaknya pekerja, yaitu: industri besar (100 orang pekerja atau lebih), industri sedang/menengah (20–99 orang pekerja), industri kecil (5–19 orang pekerja), dan industri mikro (1–4 orang pekerja).
 7. Pelanggan adalah individu atau kelompok, baik rumah tangga, perusahaan atau institusi non profit yang membeli air bersih dari perusahaan air bersih.
 8. Air disalurkan adalah volume air bersih dari perusahaan air bersih *by others while the workers are paid as a compensation for processing raw materials.*
 5. *A manufacturing establishment is defined as a production unit engaged in economic activity, producing goods or services, located in a building or in a certain location, keeping a business record concerning the production and cost structure, and having a person or more that are responsible to those activities.*
 6. *Manufacturing industries are categorized into four groups, based on the number of employees: large scale manufacturing (100 employees or more), medium scale manufacturing (20–99 employees), small scale manufacturing (5–19 employees), and micro industry (1–4 employees).*
 7. *Customers are individuals or groups, whether household, company or non-profit institutions that buy water supply from water supply establishment.*
 8. *Distributed water is the volume of water supply from water supply establishment.*

ULASAN

Di era teknologi, Keberadaan Energi terutama listrik merupakan suatu hal penting untuk menunjang segala aktivitas penduduk di suatu kota/kabupaten, baik itu aktivitas yang berhubungan dengan kegiatan perekonomian, pemerintahan, ataupun kegiatan sehari-hari diluar dua hal tersebut.

Pada tahun 2020, listrik yang terjual mengalami penurunan jika dibandingkan dengan tahun 2019. Hal tersebut dikarenakan adanya Pandemi COVID-19 yang menyebabkan penggunaan listrik di usaha komersil, khususnya perhotelan mengalami penurunan yang cukup signifikan. Tidak adanya tamu wisata ataupun kegiatan yang diselenggarakan di hotel-hotel menjadi penyebab lesunya usaha perhotelan dan berakibat pada listrik yang terjual.

Ketersediaan air bersih juga merupakan suatu kondisi yang penting terutama di kota sabang yang berbentuk pulau, tercatat sebanyak 1.442.401 meter kubik air yang disalurkan ke pelanggan PDAM Kota Sabang, sebagian besar pelanggan merupakan rumah tangga.

DESCRIPTION

In the era of technology, especially the presence of electrical energy is an important thing to support all the activities of residents in a city / county, be it activities associated with economic activities, administration, or daily activities outside of these two things.

In 2020, the electricity sold has decreased compared to 2019. This is due to the COVID-19 pandemic which has caused electricity use in commercial businesses, especially hotels, to experience a significant decline. The absence of tourist guests or activities held in hotels is the cause of the sluggishness of the hotel business and has resulted in sold electricity.

The availability of clean water is also an important condition, especially in the town of Sabang shaped island, carrying sebanyak 1.442.401 cubic meters of water delivered to customers PDAM Kota Sabang, most customers are households

Tabel
Table 6.1

Daya Terpasang, Produksi, dan Distribusi Listrik PT. PLN (Persero) pada Cabang/Ranting PLN Menurut Kecamatan di Kota Sabang, 2020
Installed Electricity Power, Production, and Distribution of PT. PLN (Persero) at PLN Branch by Subdistrict in Sabang Municipality, 2020

Kecamatan Subdistrict	Daya Terpasang Installed Electricity Power (KW)	Produksi Listrik Electricity Production (KWh)	Listrik Terjual Electricity Sold (KWh)	Dipakai Sendiri Own Used (KWh)	Susut/ Hilang Shrinkage/ Lost (KWh)
(1)	(2)	(3)	(4)	(5)	(6)
Sukajaya	n.a	n.a	n.a	n.a	n.a
Sukakarya	n.a	n.a	n.a	n.a	n.a
Kota Sabang	8 100	36 765 638	33 895 373	902 049	2 870 264

Catatan/Note: ...

Sumber/Source: PLN Cabang Kota Sabang / PLN Branch Sabang Municipality

Tabel
Table 6.2**Jumlah Pelanggan Listrik Menurut Kecamatan di Kota Sabang, 2016–2020**
Number of Electricity Customers by Subdistrict in Sabang Municipality, 2016–2020

Kecamatan Subdistrict	2016	2017	2018	2019	2020
(1)	(2)	(3)	(4)	(5)	(6)
Sukajaya	6 159	5 928	6 159	6 400	6 585
Sukakarya	6 810	6 555	6 810	7 077	7 298
Kota Sabang	12 018	12 483	12 969	13 477	13 883

Catatan/Note: ...

Sumber/Source: PLN Cabang Kota Sabang / PLN Branch Sabang Municipality

Tabel
Table 6.3**Jumlah Pelanggan dan Air yang Disalurkan Menurut
Kecamatan di Kota Sabang, 2020**
**Number of Customers and Distributed Water by Subdistrict
in Sabang Municipality, 2020**

Kecamatan Subdistrict	Pelanggan Number of Customers	Air Disalurkan Distributed Water (m³)	Nilai Value (Rp)
(1)	(2)	(3)	(4)
Sosial	66	68 935	209 058 950
Rumah Tangga	6 193	1 442 401	5 301 014 250
Instansi	486	98 734	522 483 910
Niaga	206	110 710	728 960 400
Industri	1	1 272	15 895 280
Pelabuhan	3	6 205	76 260
Khusus	217	122 237	786 292 700
Mobil tangki	-	-	-
Kota Sabang	7 172	1 850 494	7 563 781 750

Catatan/Note: ...

Sumber/Source: PDAM Tirta Aneuk Laot

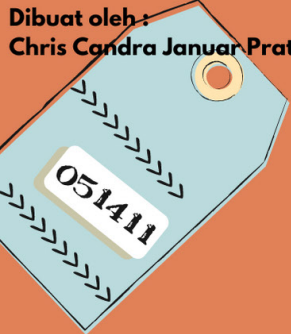

7

PARIWISATA

Tourism



2.780 Kamar

Jumlah Kamar Hotel/Akomodasi Lainnya di Kota Sabang Tahun 2020

5 Restoran

Jumlah Restoran/Rumah Makan yang terdaftar pada Dinas Penanaman Modal PTSP Naker Kota Sabang Tahun 2019



PENJELASAN TEKNIS

1. Wisatawan m a n c a n e g a r a (wisman) ialah setiap pengunjung yang mengunjungi suatu negara di luar tempat tinggalnya, didorong oleh satu atau beberapa keperluan tanpa bermaksud memperoleh penghasilan di tempat yang dikunjungi dan lamanya kunjungan tersebut tidak lebih dari satu tahun (12 bulan). Definisi ini mencakup 2 (dua) kategori wisatawan mancanegara, yaitu : a. Wisatawan (turis) ialah setiap pengunjung seperti definisi di atas yang tinggal paling sedikit 24 jam, akan tetapi tidak lebih dari 1 (satu) tahun di tempat yang dikunjungi, dengan maksud antara lain: berlibur, rekreasi, olah raga, bisnis, menghadiri pertemuan, studi, dan kunjungan dengan alasan kesehatan. b. Excursionist ialah setiap pengunjung seperti definisi di atas yang tinggal kurang dari 24 jam di tempat yang dikunjungi (termasuk "Cruise passengers"). Cruise Passengers ialah setiap pengunjung yang tiba di suatu negara di mana mereka tidak menginap di akomodasi yang tersedia di negara tersebut, misalnya dengan kapal laut.
2. Rata-rata lama tinggal adalah rata-rata waktu tinggal wisatawan mancanegara di Indonesia untuk satu kali kunjungan.
3. Usaha penyediaan akomodasi

TECHNICAL NOTES

1. *An International Visitor is any person visiting a country other than his usual place of residence for any reason other than for earning income in the country visited, and the length of stay is no more than one year (12 months). This definition covers two categories of foreign visitors, namely : a. "Tourist" is any visitor staying for at least 24 hours, but no more than one year, in the country visited, with the intention of visiting, and for any of these purposes: Pleasure, recreation and sports, Business, visiting friends and relatives, missions, attending meetings, conferences, visit for health reasons and study. b. "Excursionist" is any visitor staying less than 24 hours in the country visited including, "Cruise Passengers", i.e. visitors arriving in a country without staying in any accommodation available in the visited country.*
2. *Average length of stay is the average stay duration of foreign visitor in Indonesia for one trip.*
3. *The business of providing accommodation is a business that provides specialty services that can be equipped with other tourism services. It includes hotel, villa, cottage, camping, caravan stop, and other accommodation that are used for tourism purposes.*
4. *Hotel is a daily supply of accommodation rooms within a*

- adalah usaha yang menyediakan pelayanan penginapan yang dapat dilengkapi dengan pelayanan pariwisata lainnya. Usaha penyediaan akomodasi dapat berupa hotel, vila, pondok wisata, bumi perkemahan, persinggahan karavan, dan akomodasi lainnya yang digunakan untuk tujuan pariwisata.
4. Hotel adalah penyediaan akomodasi secara harian berupa kamar-kamar di dalam satu bangunan yang dapat dilengkapi dengan jasa pelayanan makan dan minum, kegiatan hiburan dan atau fasilitas lainnya. Hotel terdiri dari hotel berbintang dan hotel non- bintang.
 5. Hotel bintang adalah usaha penyediaan jasa pelayanan penginapan, makan minum serta jasa lainnya bagi umum dengan menggunakan sebagian atau seluruh bangunan. Usaha ini dikelola secara komersial serta memenuhi ketentuan persyaratan sebagai hotel bintang (termasuk berlian) yang ditetapkan dalam surat keputusan instansi yang membinanya. Misalnya hotel bintang lima, hotel bintang empat dan seterusnya.
- building which can be equipped with eating and drinking services, entertainment activities and/or other facilities. Hotel consists of a classified hotel and a non-classified hotel.*
5. *A star hotel is the business of providing an accommodation, eating and drinking as well as other services for the public by using a building or a part of a building. It is managed commercially and meets specified requirements as a star hotel (including diamonds) set forth in the decree of fostering agency. For example, five star hotel, four star hotel, and so on.*

ULASAN

Pada tahun 2018, jumlah akomodasi hotel di Sabang sebanyak 108 akomodasi hotel. Meningkat 36,71 persen dibandingkan dengan tahun 2017, kamar dan tempat tidur yang tersedia juga meningkat masing-masing sebesar 27,6 persen dan 19,52 persen.

Sedangkan jumlah restoran atau rumah makan di Sabang pada tahun 2017 berjumlah 209, 92,82 persen berada di kecamatan sukakarya.

Jumlah usaha akomodasi pada tahun 2020 peningkatan sebanyak 14 usaha jika dibandingkan dengan tahun 2019.

DESCRIPTION

In 2018, the number of hotel accommodations in Sabang is 108 additional hotels. Increased by 36.71 percent compared to 2015, the rooms and beds are available also increased respectively by 27,6 percent and 19,52 percent.

While the number of restaurant in Sabang Municipality in 2017 is 209. And almost of them there are in Sukakarya district (92,82 percent).

The number of accommodation businesses in 2020 increased by 14 businesses when compared to 2019.

Tabel
Table 7.1**Jumlah Rumah Makan/Restoran Menurut Kecamatan di Kota Sabang, 2017–2020**
Number of Restaurants by Subdistrict in Sabang Municipality, 2017–2020

Kecamatan Subdistrict	2016	2017	2018	2019
(1)	(2)	(3)	(4)	(5)
Sukajaya	7	1	1	1
Sukakarya	4	3	3	4
Kota Sabang	11	4	4	5

Catatan/Note: ...

Sumber/Source: Dinas Penanaman Modal P2TSP, dan Ketenagakerjaan Kota Sabang/ Investment, P2TSP, and Labor Department of Sabang Municipality

**Tabel
Table 7.2**

**Jumlah Hotel dan Akomodasi Lainnya Menurut Klasifikasi
di Kota Sabang, 2017–2020**
*Number of Hotel and Other Accomodations by
Classification in Sabang Municipality, 2017–2020*

Kecamatan Subdistrict	2017	2018	2019	2020
(1)	(2)	(3)	(4)	(5)
Kamar	n.a	n.a	1 113	2 780
Tempat Tidur	n.a	n.a	1 443	1 693
Usaha	124	130	137	151

Catatan/Note: Di Kota Sabang tidak terdapat hotel, hanya terdapat jenis usaha akomodasi lainnya.

Sumber/Source: Survei Perusahaan/Usaha Jasa Akomodasi, Badan Pusat Statistik/Accommodation Services Establishment Survey

8

TRANSPORTASI & KOMUNIKASI

JUMLAH KENDARAAN BERDASARKAN JENIS



Sepeda Motor

19.531 UNIT



Bus

12 UNIT



Truck

75 UNIT



Mobil Penumpang

98 UNIT

PENJELASAN TEKNIS

1. Kendaraan bermotor adalah setiap kendaraan yang digerakkan oleh peralatan teknik yang ada pada kendaraan tersebut, biasanya digunakan untuk angkutan orang atau barang di atas jalan raya selain kendaraan yang berjalan di atas rel. Kendaraan bermotor yang dicatat adalah semua jenis kendaraan kecuali kendaraan bermotor TNI/Polri dan Korps Diplomatik.
2. Mobil penumpang adalah setiap kendaraan bermotor yang dilengkapi dengan tempat duduk untuk sebanyak-banyaknya delapan orang, tidak termasuk tempat duduk untuk pengemudi, baik dilengkapi atau tidak dilengkapi bagasi.
3. Mobil bis adalah setiap kendaraan bermotor yang dilengkapi dengan tempat duduk untuk lebih dari delapan orang, tidak termasuk tempat duduk untuk pengemudi, baik dilengkapi atau tidak dilengkapi bagasi.
4. Mobil truk adalah setiap kendaraan bermotor yang digunakan untuk angkutan barang, selain mobil penumpang, mobil bis dan kendaraan bermotor roda dua.
5. Kereta api adalah kendaraan dengan tenaga gerak (listrik, diesel atau tenaga uap) yang berjalan sendiri maupun dirangkaikan dengan kendaraan lain, yang

TECHNICAL NOTES

1. *Motor vehicles are any kind of vehicles motorized by machine set up in those vehicles, they are usually used for transporting peoples or goods on roads except vehicles moving along a railway line. The data cover all kinds of motor vehicles except those belong to Indonesia Army Force Indonesian State Police and Diplomatic Corps.*
2. *Passenger cars are any motor vehicles with no more than eight seats, excluding seat for driver, it can be with or without hoot.*
3. *Buses are large passenger cars having seats for more than eight passengers, excluding seat for driver, it can be with or without hoot.*
4. *Trucks are any motor vehicles used to transport goods excluding passenger cars, buses, and motorcycles.*
5. *Train is a coach or a number of coaches joined together, moving along a railway line. It can be passenger train or freight train.*
6. *Passenger kilometer is total kilometers of all departing passenger. This measurement is the sum of distance between the place of origin and the place of destination taken by all passengers.*
7. *Mean distance of journey per passenger is mean distance taken by each passenger or total of passenger-kilometer divided by the number of departing passengers.*

- akan atau sedang bergerak di atas rel, terdiri dari kereta penumpang dan kereta barang.
6. Kilometer penumpang adalah jumlah kilometer dari semua penumpang yang berangkat. Besaran ini merupakan penjumlahan jarak asal tujuan masing-masing penumpang.
 7. Rata-rata jarak perjalanan per penumpang adalah rata-rata yang ditempuh oleh setiap penumpang, atau jumlah kilometer penumpang dibagi dengan jumlah penumpang berangkat.
 8. Kilometer ton adalah jumlah kilometer semua ton yang diangkut. Besaran ini merupakan hasil penjumlahan jarak asal tujuan masing-masing barang dalam ton.
 9. Rata-rata jarak angkut barang adalah rata-rata jarak yang ditempuh oleh setiap ton barang atau jumlah kilometer ton dibagi dengan ton dimuat.
 10. Kunjungan kapal adalah kapal yang datang di pelabuhan baik untuk berlabuh di perairan maupun bersandar di dermaga.
 11. Gross Ton (GT) adalah volume ruangan kapal dalam m³, kecuali terowongan, lubang poros baling-baling, tempat jangkar, dan alas ganda.
 8. *Ton-kilometer is total kilometer of all cargoes carried. This is the sum of distance from area of origin to area of destination for each ton of cargoes.*
 9. *Mean distance of cargoes loaded is mean distance of each ton of cargoes loaded or total ton-kilometer divided by total ton of cargoes loaded.*
 10. *Ship call is a ship arriving at a port either for mooring or berthing.*
 11. *Gross Ton (GT) is total volume of all room in a ship (m³), excluding the volume of tunnel, the axle of propellers, the anchor, and the chain locker.*

ULASAN

Ketersediaan jalan merupakan hal yang penting untuk mendukung proses pembangunan. Jalan raya merupakan salah satu prasarana penting dalam transportasi darat karena merupakan penghubung antar satu daerah dengan daerah lainnya. Jalan juga menjadi sarana perpindahan orang, barang, maupun jasa.

Kemudian, aspek yang erat hubungannya dengan jalan adalah alat transportasi, dibuatnya jalan dikarenakan agar sarana transportasi darat lebih mudah digunakan. Di Sabang tidak ada angkutan umum yang bertrayek, sehingga kecenderungan untuk memiliki kendaraan pribadi lebih besar dibandingkan dengan daerah lain, menurut dinas perhubungan, pada tahun 2020 tercatat 19.531 unit kendaraan sepeda motor atau 99,06 persen dari seluruh kendaraan.

DESCRIPTION

Availability of the road is important to support the development process. The highway is one of the important infrastructure in the land transportation because it is the link between one area to other areas. The road is also a means of movement of people, goods, and services.

Then, the closely related aspect with the road is transportation, making the road due to land transportation facilities easier to use. In Sabang, there is no public transport, so the tendency to own a private vehicle is bigger compared to other areas, according to the transportation agency, by 2020 there are 19.531 motorcycle or 99,06 percent of all vehicle.

8.1 TRANSPORTASI TRANSPORTATION

Tabel 8.1.1 Panjang Jalan¹ Menurut Tingkat Kewenangan Pemerintahan di Kota Sabang (km), 2018–2020
Table 8.1.1 Length of Roads¹ by Level of Government Authority in Sabang Municipality (km), 2018–2020

Tingkat Kewenangan Pemerintahan Level of Government Authority	2018	2019	2020
(1)	(2)	(3)	(4)
Negara ² /State ²	51,55	51,55	51,55
Provinsi/Province	6,38	6,38	6,38
Kabupaten/Kota Regency/Municipality	144,75	144,75	144,75
Jumlah/Total	202,68	202,68	202,68

Catatan/Note: ¹ Data tidak termasuk panjang jalan tol/Excluding toll road

² Berdasarkan Keputusan Menteri Pekerjaan Umum dan Perumahan Rakyat No. 248/KPTS/M/2015/Based on Public Work and Public Housing Ministerial Decree No. 248/KPTS/M/2015

Sumber/Source: ...

Tabel 8.1.2 Panjang Jalan Menurut Jenis Permukaan Jalan di Kota Sabang (km), 2018–2020
Length of Roads by Type of Road Surface in Sabang Municipality (km), 2018–2020

Jenis Permukaan Jalan Type of Road Surface	2018	2019	2020
(1)	(2)	(3)	(4)
Aspal/Paved	141,4621	138,9321	138,932
Kerikil/Gravel	-	-	-
Tanah/Soil	3,2881	5,8181	5,818
Lainnya/Others	-	-	-
Jumlah/Total	144,751	144,751	144,75

Catatan/Note: ...

Sumber/Source: Dinas Pekerjaan Umum dan Perumahan Rakyat Kota Sabang

Tabel 8.1.3 Panjang Jalan Menurut Kondisi Jalan di Kota Sabang (km), 2017–2019
Table 8.1.3 Length of Roads by Condition of Roads in Sabang Municipality (km), 2017–2019

Kondisi Jalan Condition of Roads	2017	2018	2019
(1)	(2)	(3)	(4)
Baik/ <i>Good</i>	35,85	21.239 1	28.974 1
Sedang/ <i>Moderate</i>	136,089	98.410 1	92.014 1
Rusak/ <i>Damage</i>	11,509	12.429 1	15.144 1
Rusak Berat/ <i>Severely Damage</i>	19,232	12.672 1	8.618 1
Jumlah/Total	202,68	144,751	144,751

Catatan/*Note*: 1 Data yang tersedia hanya jalan menurut jenis permukaan di tingkat kewenangan Kab/kota

Sumber/*Source*: Dinas Pekerjaan Umum dan Perumahan Rakyat Kota Sabang

Tabel 8.1.4 Jumlah Kendaraan Bermotor Menurut Kecamatan dan Jenis Kendaraan di Kota Sabang, 2020
Number of Motor Vehicles by Subdistrict and Type of Vehicle in Sabang Municipality, 2020

Kecamatan Subdistrict	Jenis Kendaraan Type of Vehicle			
	Mobil Penumpang/ Passenger Cars	Bus/ Buses	Truck/ Trucks	Sepeda Motor/ Motorcycles
(1)	(2)	(3)	(4)	(5)
Sukajaya	37	12	35	9 800
Sukakarya	61	-	40	9 731
Kota Sabang	98	12	75	19 531

Catatan/Note:

Sumber/Source: Dinas Perhubungan Kota Sabang/ Transportation Department of Sabang Municipality

8.2 KOMUNIKASI COMMUNICATION

Tabel 8.2.1 **Jumlah Kantor Pos Pembantu Menurut Kecamatan di Kota Sabang, 2017–2020**
Table *Number of Post Offices Subsidiaries by Subdistrict in Sabang Municipality, 2017–2020*

Kecamatan Subdistrict	2017	2018	2019	2020
(1)	(2)	(3)	(4)	(5)
Sukajaya	-	-	-	-
Sukakarya	1	1	1	1
Kota Sabang	1	1	1	1

Catatan/Note: ...

Sumber/Source: Kantor Pos Kota Sabang/ Post Office of Sabang Municipality

BAB 9

PERBANKAN, KOPERASI, DAN HARGA-HARGA

Banking, Cooperative, and Prices

<https://sabangkota.bps.go.id>

PENJELASAN TEKNIS

1. Koperasi adalah badan hukum yang didirikan oleh orang perseorangan atau badan hukum koperasi, dengan pemisahan kekayaan para anggotanya sebagai modal untuk menjalankan usaha, yang memenuhi aspirasi dan kebutuhan bersama di bidang ekonomi, sosial, dan budaya sesuai dengan nilai dan prinsip koperasi.
2. Kredit merupakan suatu fasilitas keuangan yang memungkinkan seseorang atau badan usaha untuk meminjam uang untuk membeli produk dan membayarnya kembali dalam jangka waktu yang ditentukan.
3. Bank adalah sebuah badan usaha yang menghimpun dana dari masyarakat dalam bentuk simpanan dan menyalurkannya kepada masyarakat dalam bentuk kredit dan atau bentuk-bentuk lain dengan tujuan untuk meningkatkan taraf hidup orang banyak.
4. Asuransi adalah suatu perjanjian, dengan mana seseorang penanggung mengikatkan diri pada tertanggung dengan menerima suatu premi, untuk memberikan penggantian kepadanya karena suatu kerugian, kerusakan atau kehilangan keuntungan yang

TECHNICAL NOTES

1. *Cooperative is a legal entity established by an individual or cooperative legal entity, with the separation of the wealth of its members as capital to run a business, which fulfills common aspirations and needs in the economic, social and cultural fields in accordance with the values and principles of cooperatives.*
2. *Credit is a financial facility that allows a person or business entity to borrow money to buy products and repay them within a specified time period.*
3. *Bank is a business entity that collects funds from the public in the form of deposits and distributes them to the community in the form of credit and or other forms with the aim of improving the lives of many people.*
4. *Insurance is an agreement, with which an insurer binds himself to the insured by receiving a premium, to provide compensation to him for a loss, damage or loss of expected profits, which he may suffer from an unspecified event.*

Tabel 9.1 Jumlah Koperasi Aktif Menurut Kecamatan di Kota Sabang, 2017–2020
Table *Number of Active Cooperative by Subdistrict in Sabang Municipality, 2017–2020*

Kecamatan Subdistrict	2017	2018	2019	2020
(1)	(2)	(3)	(4)	(5)
Sukajaya	35	33	33	9
Sukakarya	44	48	58	48
Kota Sabang	79	81	91	57

Catatan/Note: ...

Sumber/Source: Dinas Perdagangan, Perindustrian, Koperasi, Dan UMKM Kota Sabang

Tabel
Table 9.2**Jumlah Koperasi Menurut Jenis Koperasi dan Kecamatan di Kota Sabang, 2020**
Number of Cooperative by Kind of Cooperative and Subdistrict in Sabang Municipality, 2020

Kecamatan Subdistrict	Jenis Koperasi/ Kind of Cooperative					Jumlah Total
	KUD	KPRI	KOPKAR	KOPPAS	Lainnya Other	
(1)	(2)	(3)	(4)	(5)	(6)	(7)
Sukajaya	1	8	-	-	-	9
Sukakarya	3	1	3	3	5	15
Kota Sabang	4	9	3	3	5	25

Catatan/Note: ...

Sumber/Source: Dinas Perdagangan, Perindustrian, Koperasi, Dan UMKM Kota Sabang

BAB 10

PENGELUARAN PENDUDUK

Population Expenditure

<https://sabangkota.bps.go.id>

PENJELASAN TEKNIS

1. Pengeluaran rata-rata per kapita adalah biaya yang dikeluarkan untuk konsumsi semua anggota rumah tangga selama sebulan baik yang berasal dari pembelian, pemberian maupun produksi sendiri dibagi dengan banyaknya anggota rumah tangga dalam rumah tangga tersebut.
2. Komoditas adalah sesuatu benda nyata yang relatif mudah diperdagangkan, dapat diserahkan secara fisik, dapat disimpan untuk suatu jangka waktu tertentu dan dapat dipertukarkan dengan produk lainnya dengan jenis yang sama, yang biasanya dapat dibeli atau dijual oleh investor melalui bursa berjangka.

TECHNICAL NOTES

1. *Per capita Average Expenditure is the cost spent for all household members consumption during the month, whether from purchasing, giving or own production, divided by the number of household members in the household.*
2. *Commodity is a real object that is relatively easy to trade, can be delivered physically, can be stored for a certain period of time and can be exchanged with other products of the same type, which can usually be bought or sold by investors through the futures exchange*

ULASAN**Pengeluaran**

Meskipun di masa pandemi, rata-rata pengeluaran penduduk Kota Sabang per kapita pada tahun 2020 tetap mengalami kenaikan walaupun hanya sebesar 1,40 persen.

Sedangkan jika dilihat dari golongan pengeluarannya, pengeluaran terbesar merupakan golongan makanan dan minuman jadi yaitu rata-rata sebesar 54,41 persen. Untuk rata-rata pengeluaran komoditas bukan makanan yang memiliki pengeluaran terbesar yaitu pengeluaran untuk perumahan dan fasilitas rumah, yaitu sebesar 22,02 persen

DESCRIPTION**Expenditure**

Even during the pandemic, the average per capita expenditure of the City of Sabang in 2020 continued to increase even though it was only 1.40 percent.

Whereas if seen from the expenditure class, the largest expenditure is the food and beverage category, which is an average of 54.41 or 39.17 percent. For the average expenditure on non-food commodities that have the largest expenditure, namely expenditure on housing and housing facilities, which is 22.02 or 48.25 percent.

<https://sabang.go.id>

Tabel
Table 10.1

Rata-rata Pengeluaran per Kapita Sebulan Menurut Kelompok Komoditas (rupiah) di Kota Sabang, 2019 dan 2020
Monthly Average Expenditure per Capita by Commodity Group (rupiahs) in Sabang Municipality, 2019 and 2020

Kelompok Komoditas/Commodity Group	2019	2020
(1)	(2)	(3)
Makanan/Food		
Padi-padian/ <i>Cereals</i>	64 630	65.604
Umbi-umbian/ <i>Tubers</i>	4 862	5.124
Ikan/udang/cumi/kerang/ <i>Fish/shrimp/common squid/shells</i>	106 123	98.118
Daging/ <i>Meat</i>	15 583	17.416
Telur dan susu/ <i>Eggs and milk</i>	45 730	38.839
Sayur-sayuran/ <i>Vegetables</i>	50 217	60.186
Kacang-kacangan/ <i>Legumes</i>	8 216	9.571
Buah-buahan/ <i>Fruits</i>	40 854	37.657
Minyak dan kelapa/ <i>Oil and coconut</i>	15 082	15.758
Bahan minuman/ <i>Beverage stuffs</i>	14 629	13.874
Bumbu-bumbuan/ <i>Spices</i>	12 667	14.519
Konsumsi lainnya/ <i>Miscellaneous food items</i>	10 515	10.718
Makanan dan minuman jadi/ <i>Prepared food and beverages</i>	299 818	324.048
Rokok/ <i>Cigarettes</i>	91 478	91.357
Jumlah makanan/Total food	780 405	802.788
Bukan makanan/Non-food		
Perumahan dan fasilitas rumah tangga/ <i>Housing and household facilities</i>	323 127	324.858
Aneka komoditas dan jasa/ <i>Goods and services</i>	151 932	159.370
Pakaian, alas kaki, dan tutup kepala/ <i>Clothing, footwear, and headgear</i>	76 450	74.643
Komoditas tahan lama/ <i>Durable goods</i>	65 050	55.090
Pajak, pungutan, dan asuransi/ <i>Taxes and insurance</i>	40 965	44.393
Keperluan pesta dan upacara/kenduri/ <i>Parties and ceremonies</i>	17 176	14.320
Jumlah bukan makanan/Total non-food	674.700	672.673
Jumlah/Total	1.455.105	1.475.461

Catatan/Note: ...

Sumber/Source: BPS, Survei Sosial Ekonomi Nasional (Susenas) Maret/BPS-Statistics Indonesia, National Socioeconomic Survey March

Tabel 10.2 **Persentase Pengeluaran per Kapita Sebulan Menurut Kelompok Komoditas di Kota Sabang, 2019 dan 2020**
Percentage of Monthly Expenditure per Capita by Commodity Group in Sabang Municipality, 2019 and 2020

Kelompok Komoditas/Commodity Group	2019	2020
(1)	(2)	(3)
Makanan/Food		
Padi-padian/ <i>Cereals</i>	4,44	4,45
Umbi-umbian/ <i>Tubers</i>	0,33	0,35
lkan/udang/cumi/kerang/ <i>Fish/shrimp/common squid/shells</i>	7,29	6,65
Daging/ <i>Meat</i>	1,07	1,18
Telur dan susu/ <i>Eggs and milk</i>	3,14	2,63
Sayur-sayuran/ <i>Vegetables</i>	3,45	4,08
Kacang-kacangan/ <i>Legumes</i>	0,56	0,65
Buah-buahan/ <i>Fruits</i>	2,81	2,55
Minyak dan kelapa/ <i>Oil and coconut</i>	1,04	1,07
Bahan minuman/ <i>Beverage stuffs</i>	1,01	0,94
Bumbu-bumbuan/ <i>Spices</i>	0,87	0,98
Konsumsi lainnya/ <i>Miscellaneous food items</i>	0,72	0,73
Makanan dan minuman jadi/ <i>Prepared food and beverages</i>	20,60	21,96
Rokok/ <i>Cigarettes</i>	6,29	6,19
Jumlah makanan/Total food	53,63	54,41
Bukan makanan/Non-food		
Perumahan dan fasilitas rumah tangga/ <i>Housing and household facilities</i>	22,21	22,02
Aneka komoditas dan jasa/ <i>Goods and services</i>	10,44	10,80
Pakaian, alas kaki, dan tutup kepala/ <i>Clothing, footwear, and headgear</i>	5,25	5,06
Komoditas tahan lama/ <i>Durable goods</i>	4,47	3,73
Pajak, pungutan, dan asuransi/ <i>Taxes and insurance</i>	2,82	3,01
Keperluan pesta dan upacara/kenduri/ <i>Parties and ceremonies</i>	1,18	0,97
Jumlah bukan makanan/Total non-food	46,37	45,59
Jumlah/Total	100,00	100,00

Catatan/Note: ...

Sumber/Source: BPS, Survei Sosial Ekonomi Nasional (Susenas) Maret/BPS-Statistics Indonesia, National Socioeconomic Survey March

Tabel
Table 10.3**Persentase Penduduk Menurut Quintile Pengeluaran Per Kapita Sebulan di Kota Sabang, 2020**
Percentage of Population by Per Capita Spending Group a Month in Sabang Municipality, 2020

Kuintil Pengeluaran Perkapita <i>Spending Group</i> (Rp)	Persentase Penduduk <i>Percentage of Population</i>
(1)	(2)
1	2,99
2	9,46
3	17,60
4	28,86
5	41,09
Jumlah/Total	100,00

Catatan/Note: ...

Sumber/Source: BPS, Survei Sosial Ekonomi Nasional (Susenas) Maret/BPS-Statistics Indonesia, National Socioeconomic Survey March

BAB 11

PERDAGANGAN

Trade

<https://sabangkota.bps.go.id>

PENJELASAN TEKNIS

1. Perdagangan adalah kegiatan tukar menukar barang atau jasa atau keduanya yang berdasarkan kesepakatan bersama bukan pemaksaan.
2. Pasar adalah tempat bertemunya antara penjual & pembeli untuk bertransaksi jual beli barang maupun jasa.
3. Surat Izin Usaha Perdagangan (SIUP) yaitu surat izin untuk bisa melaksanakan usaha perdagangan. SIUP wajib dimiliki oleh orang atau badan yang memiliki usaha perdagangan. Surat Izin Usaha Perdagangan ini berfungsi sebagai alat atau bukti pengesahan dari usaha perdagangan yang Anda lakukan.
4. Surat Izin Tempat Usaha (SITU) adalah surat izin tempat usaha yang dibuat untuk mendapatkan izin dari sebuah lokasi usaha.
5. Surat Izin Tanda Daftar Perusahaan (TDP) adalah daftar catatan resmi yang diadakan menurut ketentuan Undangundang, yang didalamnya terdapat hal-hal yang wajib didaftarkan oleh setiap perusahaan, kemudian di legalisir (disahkan) oleh para pejabat yang berwenang pada bidangnya

TECHNICAL NOTES

1. *Trade is the activity of exchanging goods or services or both based on mutual agreement rather than coercion.*
2. *the market is a meeting place between sellers & buyers to transact the sale and purchase of goods and services*
3. *Trading business license (SIUP), which is a permit to carry out a trade business. SIUP must be owned by people or entities that have trading businesses. This Trading Business Permit serves as a tool or proof of endorsement of your trading business.*
4. *Business Place Permit (SITU) is a place of business permit that is made to obtain a permit from a business location*
5. *Company Registration Permit (TDP) is a list of official records held according to the provisions of the Act, in which there are things that must be registered by each company, then legalized (authorized) by the authorities in their fields.*

ULASAN

Jumlah perusahaan menurut badan hukum yang terdaftar di KP2TSP selama 5 tahun terakhir berfluktuasi baik secara keseluruhan maupun menurut tipe badan hukum. Tahun 2018 tercatat perusahaan sebanyak 377 unit dan hampir setengahnya merupakan perusahaan perseorangan (49.60 persen), kemudian CV/firma sebanyak 133 unit sedangkan jumlah koperasi hanya ada 11 unit.

Kota Sabang juga merupakan daerah pelabuhan bebas, hal ini berpengaruh pada beberapa sektor kehidupan masyarakat Sabang terutama sektor perdagangan, dengan adanya status tersebut, maka banyak barang impor yang masuk kawasan Sabang tanpa harus membayar bea masuk seperti gula pasir, beras, dll. Selama lima tahun terakhir sarana perdagangan berkembang pesat di Kota Sabang. Terbukti dari pasar, toko, kios dan warung yang semakin bertambah dari tahun ke tahun. Jumlah sarana perdagangan di tahun 2014 sebanyak 246, naik menjadi 377 di tahun 2018 atau meningkat sebesar 55,04 persen.

DESCRIPTION

The number of companies according to legal entities registered in the last 5 years KP2TSP fluctuates both overall and by type of legal entity. In 2018 the company recorded as many as 377 units and almost half of them are a private company (49,60 percent), then CV / firm as many as 133 units, while the number of cooperatives are only 11 units.

Sabang Municipality is also a free port area, This effect on several sectors of public life Sabang especially trade sector with the existence of the state, so many imported goods that entered Sabang area without having to pay import duties such as sugar, rice, etc. Over the last five years the rapidly growing trade facilities in the city of Sabang. Evident from the market, shops, kiosks and stalls are growing from year to year. Total trade facilities in the year 2014 as many as 246, rising to 377 in 2018, an increase of 55,04 percent.

Tabel
Table 11.1

Jumlah Sarana Perdagangan Menurut Jenisnya di Kota Sabang, 2017–2020
Number of Trading Facilities by Type of Facility in Sabang Municipality, 2017–2020

Jenis Sarana Perdagangan Type of Trading Facilities	2017	2018	2019	2020
(1)	(2)	(3)	(4)	(5)
Pasar/Market	-	3	3	3
Toko/Store	37	33	27	27
Kios	6	6	6	6
Warung	5	3	3	3
Jumlah/Total	48	42	36	36

Catatan/Note: usaha yang dimaksud adalah usaha yang mempunyai izin dan tercatat di DPMPSTPNaker
Sumber/Source: Dinas Penanaman Modal, Pelayanan Tepadu Satu Pintu dan Tenaga Kerja Kota Sabang/ Investment, one stop integrated service, labor departement of sabang Municipality

Tabel 11.2 Jumlah Pedagang Menurut Kecamatan di Kota Sabang, 2020
Number of Merchants by Subdistrict in Sabang Municipality, 2020

Kecamatan Subdistrict	Pedagang Besar/ Wholesaler	Pedagang Menengah/ Medium Trader	Pedagang Kecil/ Small Trader	Pedagang Mikro/ Micro Trader
(1)	(2)	(3)	(4)	(5)
Pasar/Market	-	n.a	n.a	n.a
Toko/Store	-	20	4	3
Jumlah/Total	-	20	4	3

Catatan/Note: usaha yang dimaksud adalah usaha yang mempunyai izin dan tercatat di DPMPSTPNaker
 Sumber/Source: Dinas Penanaman Modal, Pelayanan Tepadu Satu Pintu dan Tenaga Kerja Kota Sabang/ Investment, one stop integrated service, labor departement of sabang Municipality

Tabel 11.3
Table

Jumlah Perusahaan Menurut Bentuk Badan Hukum di Kota Sabang, 2017–2020
Number of Establishments by Type of Business Entity in Sabang Municipality, 2017–2020

Jenis Sarana Perdagangan <i>Type of Trading Facilities</i>	2017	2018	2019	2020
(1)	(2)	(3)	(4)	(5)
<i>Perseroan Terbatas</i>	30	42	30	27
<i>CV/Firma</i>	129	125	111	84
Koperasi	8	12	12	10
Perorangan	142	150	156	119
lainnya	53	58	54	54
Jumlah/Total	362	387	363	294

Catatan/Note: usaha yang dimaksud adalah usaha yang mempunyai izin dan tercatat di DPMPSTPNaker
Sumber/Source: Dinas Penanaman Modal, Pelayanan Tepadu Satu Pintu dan Tenaga Kerja Kota Sabang/ Investment, one stop integrated service, labor departement of sabang Municipality

BAB 12

SISTEM NERACA REGIONAL

System of Regional Accounts

<https://sabangkota.bps.go.id>

PENJELASAN TEKNIS

1. Penghitungan statistik neraca nasional mengikuti buku petunjuk yang diterbitkan oleh Perserikatan Bangsa Bangsa (PBB) dikenal sebagai Sistem Neraca Nasional (SNN). SNN adalah rekomendasi internasional tentang bagaimana menyusun ukuran aktivitas ekonomi yang sesuai dengan standar neraca baku yang didasarkan pada prinsip-prinsip ekonomi. Rekomendasi yang dimaksud dinyatakan dalam sekumpulan konsep, definisi, klasifikasi, dan aturan neraca yang disepakati secara internasional dalam mengukur indikator tertentu seperti Produk Domestik Bruto (PDB). Salah satu bentuk adaptasi pencatatan statistik nasional adalah melakukan perubahan tahun dasar PDB Indonesia dari tahun 2000 ke 2010. Perubahan tahun dasar PDB dilakukan seiring dengan mengadopsi rekomendasi PBB yang tertuang dalam Sistem Neraca Nasional 2008 (SNA 2008).
2. Produk Domestik Bruto pada tingkat nasional serta Produk Domestik Regional Bruto (PDRB) pada tingkat regional (provinsi) menggambarkan kemampuan suatu wilayah untuk menciptakan nilai tambah pada suatu waktu tertentu. Untuk menyusun PDB maupun PDRB digunakan 2

TECHNICAL NOTES

1. *The method used to estimate national accounts statistics is based on the standard guidelines formed by United Nation known as System of National Accounts (SNA). SNA is the internationally agreed standard set of recommendations on how to compile measures of economic activity in accordance with strict accounting conventions based on economic principles. The recommendations are expressed in term of a set of concepts, definitions, classifications and accounting rules that comprise the internationally agreed standard for measuring indicators such as Gross Domestic Product (GDP). One of the improvement in the national statistical system is to rebase GDP form base year 2000 to 2010 in order to capture current economic condition. It is in line with the United Nations (UN) recommendation on 2008 SNA.*
2. *The basic measure of the value added arising from economic activity is known as Gross Domestic Product at the national level and Gross Regional Domestic Product (GRDP) at the regional level (provinces/regencies/municipalities). To compile these statistics, two approaches have been used, i.e. "production approach" and "expenditure approach". The first approach is to measure value added produced by*

pendekatan, yaitu lapangan usaha dan pengeluaran. Keduanya menyajikan komposisi data nilai tambah dirinci menurut sumber kegiatan ekonomi (lapangan usaha) dan menurut komponen penggunaannya. PDB maupun PDRB dari sisi lapangan usaha merupakan penjumlahan seluruh komponen nilai tambah bruto yang mampu diciptakan oleh sektor-sektor ekonomi atas berbagai aktivitas produksinya. Sedangkan dari sisi pengeluaran menjelaskan tentang penggunaan dari nilai tambah tersebut.

3. PDB menurut lapangan usaha mengalami perubahan klasifikasi dari 9 lapangan usaha menjadi 17 lapangan usaha. PDB menurut lapangan usaha dirinci menurut total nilai tambah dari seluruh sektor ekonomi yang mencakup lapangan usaha Pertanian, Kehutanan, dan Perikanan; Pertambangan dan Penggalian; Industri Pengolahan; Pengadaan Listrik dan Gas; Pengadaan Air, Pengelolaan Sampah, Limbah dan Daur Ulang; Konstruksi; Perdagangan Besar dan Eceran, Reparasi Mobil dan Sepeda Motor; Transportasi dan Pergudangan; Penyediaan Akomodasi dan Makan Minum; Informasi dan Komunikasi; Jasa Keuangan dan Asuransi; Real Estat; Jasa Perusahaan; Administrasi Pemerintahan, Pertahanan

various kinds of economic activities, while the second approach is to measure final uses of the country's output. In other words, GDP/GRDP is the sum of total value added produced by all economic industries (activities) and the way of using it.

3. *GDP by industry classification changes from 9 sectors to 17 industries. GDP by industry is classified by types of economic activities such as Agriculture, Forestry and Fishing; Mining and Quarrying; Manufacturing; Electricity and Gas; Water supply, Sewerage, Waste Management and Remediation Activities; Construction; Wholesale and Retail Trade; Repair of Motor Vehicles and Motorcycles; Transportation and Storage; Accommodation and Food Service Activities; Information and Communication; Financial and Insurance Activities; Real Estate Activities; Business Activities; Public Administration; Defence and Compulsory Social Security; Education; Human Health and*

ULASAN**Pendapatan Regional**

Perhitungan Produk Domestik Regional bruto (PDRB) dilakukan atas dasar harga berlaku (ADHB) dan juga atas dasar harga konstan (ADHK). PDRB ADHB Kota Sabang tahun 2020 1.533.337,1 juta rupiah, sedangkan PDRB ADHK mencapai 1.124.425,9 juta rupiah.

Pertumbuhan ekonomi Kota Sabang dapat dilihat dari nilai PDRB ADHK. Pertumbuhan ekonomi di Kota Sabang pada tahun 2018 sebesar 5,86 persen. Jika dilihat menurut sektor, maka sektor Konstruksi tinggi sebesar 9,35 persen, lalu diikuti sektor pengadaan listrik dan gas.

Struktur Perekonomian Kota Sabang pada tahun 2020 didominasi oleh sektor Konstruksi, yaitu sebesar 34,60. Sedangkan sektor yang memberikan kontribusi terkecil yaitu sektor pengadaan listrik dan gas.

Pada tahun 2020, laju pertumbuhan ekonomi Kota Sabang mengalami kontraksi menjadi -1,15 persen. hal tersebut dikarenakan adanya pandemi COVID-19 cukup berpengaruh signifikan pada sektor-sektor usaha yang ada di Kota Sabang terutama sektor Jasa. Selain pandemi, selesainya proyek konstruksi multiyears pembangunan Pelabuhan Balohan juga turut berkontribusi pada turunnya laju pertumbuhan ekonomi di Sabang.

DESCRIPTION*Regional Income*

Calculation of Gross Regional Domestic Product (GRDP) is carried out at current prices (ADHB) and also at constant prices (ADHK). ADHB GRDP of Sabang City in 2018 1.533.337,1 million rupiahs, while ADHK GRDP reached 1.124.425,9 million rupiahs.

Sabang Municipality economic growth can be seen from the ADHK PDRB value. Economic growth in Sabang Municipality in 2018 amounted to 5.86 percent. When viewed by sector, the Construction sector is high by 9.35 percent, followed by the electricity and gas procurement sector.

The Economic Structure of Sabang Municipality in 2020 is dominated by the Construction sector, which is 34.60. Whereas the sectors that provided the smallest contribution were the electricity and gas procurement sector

n 2020, the economic growth rate of Sabang City has contracted to -1.15 percent. This is because the COVID-19 pandemic has a significant effect on the business sectors in Sabang City, especially the service sector. Apart from the pandemic, the completion of the multiyear construction project for the construction of Balohan Port also contributed to the decline in the rate of economic growth in Sabang.

Tabel 12.1. **Produk Domestik Regional Bruto Atas Dasar Harga Berlaku Menurut Lapangan Usaha di Kota Sabang (miliar rupiah), 2016–2020**
Gross Regional Domestic Product at Current Market Prices by Industry in Sabang Municipality (billion rupiahs), 2016–2020

Lapangan Usaha/Industry	2016	2017	2018	2019	2020
(1)	(2)	(3)	(4)	(5)	(6)
A Pertanian, Kehutanan, dan Perikanan/ <i>Agriculture, Forestry, and Fishing</i>	83,5003	87,0841	91,1701	95,8093	97,5483
B Pertambangan dan Penggalian/ <i>Mining and Quarrying</i>	12,0087	11,168	10,488	10,5205	10,7565
C Industri Pengolahan/ <i>Manufacturing</i>	29,8155	32,5102	33,8802	34,7503	34,0863
D Pengadaan Listrik dan Gas/ <i>Electricity and Gas</i>	1,9101	2,063	2,284	2,4991	2,4641
E Pengadaan Air; Pengelolaan Sampah, Limbah, dan Daur Ulang/ <i>Water Supply; Sewerage, Waste Management, and Remediation Activities</i>	1,8442	2,136	2,431	3,0788	2,9218
F Konstruksi/ <i>Construction</i>	348,7058	387,929	455,929	529,4748	530,4748
G Perdagangan Besar dan Eceran; Reparasi Mobil dan Sepeda Motor/ <i>Wholesale and Retail Trade; Repair of Motor Vehicles and Motorcycles</i>	172,5452	196,139	210,314	223,108	225,421
H Transportasi dan Pergudangan/ <i>Transportation and Storage</i>	43,4996	47,3675	50,1485	49,2873	47,3543
I Penyediaan Akomodasi dan Makan Minum/ <i>Accommodation and Food Service Activities</i>	38,3763	46,129	49,82	53,1437	45,3187
J Informasi dan Komunikasi/ <i>Information and Communication</i>	21,9216	23,298	24,382	25,6635	27,6635

Lanjutan Tabel/*Continued Table* 12.1

Lapangan Usaha/ <i>Industry</i>		2016	2017	2018	2019	2020
(1)		(2)	(3)	(4)	(5)	(6)
K	Jasa Keuangan dan Asuransi/ <i>Financial and Insurance Activities</i>	28,7253	31,101	33,531	36,3479	37,2289
L	Real Estat/ <i>Real Estate Activities</i>	43,1004	46,562	48,927	52,2892	52,6892
M,N	Jasa Perusahaan/ <i>Business Activities</i>	3,1914	3,232	3,32	3,4136	3,2586
O	Administrasi Pemerintahan, Pertahanan, dan Jaminan Sosial Wajib/ <i>Public Administration and Defence; Compulsory Social Security</i>	192,9069	208,4104	223,9604	236,0767	228,0767
P	Jasa Pendidikan/ <i>Education</i>	45,5904	49,3243	53,9743	63,6423	66,5923
Q	Jasa Kesehatan dan Kegiatan Sosial/ <i>Human Health and Social Work Activities</i>	72,1914	76,912	79,647	86,6385	95,1385
R,S,T,U	Jasa Lainnya/ <i>Other Services Activities</i>	18,6122	21,101	23,591	25,8437	26,3437
Produk Domestik Regional Bruto/ Gross Regional Domestic Product		1.158,4452	1.272,4664	1.397,7974	1.531,5871	1.533,3371

Catatan/*Note*: ...Sumber/*Source*: BPS, berbagai sensus, survei dan sumber lain/*BPS-Statistics Indonesia, various census, survey, and other sources*

Tabel
Table 12.2

Produk Domestik Regional Bruto Atas Dasar Harga Konstan 2010 Menurut Lapangan Usaha di Kota Sabang (juta rupiah), 2016–2020
Gross Regional Domestic Product at 2010 Constant Market Prices by Industry in Sabang Municipality (million rupiahs), 2016–2020

Lapangan Usaha/Industry		2016	2017	2018	2019	2020
(1)		(2)	(3)	(4)	(5)	(6)
A	Pertanian, Kehutanan, dan Perikanan/ <i>Agriculture, Forestry, and Fishing</i>	68,3262	70,5254	72,6474	75,8146	76,5796
B	Pertambangan dan Penggalian/ <i>Mining and Quarrying</i>	10,7383	9,98	9,23	8,9922	9,0282
C	Industri Pengolahan/ <i>Manufacturing</i>	24,0396	25,0424	25,9494	26,6624	26,2464
D	Pengadaan Listrik dan Gas/ <i>Electricity and Gas</i>	1,9412	2,0022	2,1822	2,3482	2,3242
E	Pengadaan Air; Pengelolaan Sampah, Limbah, dan Daur Ulang/ <i>Water Supply; Sewerage, Waste Management, and Remediation Activities</i>	1,3548	1,438	1,526	1,8833	1,7723
F	Konstruksi/ <i>Construction</i>	279,3579	299,2207	327,2007	361,0985	357,0985
G	Perdagangan Besar dan Eceran; Reparasi Mobil dan Sepeda Motor/ <i>Wholesale and Retail Trade; Repair of Motor Vehicles and Motorcycles</i>	144,4391	155,704	164,258	169,1642	167,2652
H	Transportasi dan Pergudangan/ <i>Transportation and Storage</i>	36,4022	38,1594	39,7549	38,0043	36,4763
I	Penyediaan Akomodasi dan Makan Minum/ <i>Accommodation and Food Service Activities</i>	30,1963	33,345	35,133	36,847	31,647
J	Informasi dan Komunikasi/ <i>Information and Communication</i>	20,5495	21,7003	22,7253	23,8197	25,8197

Lanjutan Tabel/*Continued Table 12.2*

Lapangan Usaha/Industry		2016	2017	2018	2019	2020
(1)		(2)	(3)	(4)	(5)	(6)
K	Jasa Keuangan dan Asuransi/ <i>Financial and Insurance Activities</i>	22,1062	23,16	24,189	25,6753	26,0363
L	Real Estat/ <i>Real Estate Activities</i>	37,319	39,1774	40,3374	41,7093	41,9093
M,N	Jasa Perusahaan/ <i>Business Activities</i>	2,8269	2,8306	2,8716	2,919	2,804
O	Administrasi Pemerintahan, Pertahanan, dan Jaminan Sosial Wajib/ <i>Public Administration and Defence; Compulsory Social Security</i>	159,4876	167,781	176,081	181,7259	173,7259
P	Jasa Pendidikan/ <i>Education</i>	39,672	41,6002	44,0302	48,3381	49,8881
Q	Jasa Kesehatan dan Kegiatan Sosial/ <i>Human Health and Social Work Activities</i>	62,1555	65,8798	67,9798	72,0936	75,5936
R,S,T,U	Jasa Lainnya/ <i>Other Services Activities</i>	16,3813	17,834	18,934	20,4611	20,2111
Produk Domestik Regional Bruto/ Gross Regional Domestic Product		957,2936	1.015,3802	1.075,0297	1.137,5569	1.124,4259

Catatan/Note: ...

Sumber/Source: BPS, berbagai sensus, survei dan sumber lain/*BPS-Statistics Indonesia, various census, survey, and other sources*

Tabel
Table 12.3

Distribusi Persentase Produk Domestik Regional Bruto Atas Dasar Harga Berlaku Menurut Lapangan Usaha di Kota Sabang, 2016–2020
Percentage Distribution of Gross Regional Domestic Product at Current Market Prices by Industry in Sabang Municipality, 2016–2020

Lapangan Usaha/ <i>Industry</i>	2016	2017	2018	2019	2020
(1)	(2)	(3)	(4)	(5)	(6)
A Pertanian, Kehutanan, dan Perikanan/ <i>Agriculture, Forestry, and Fishing</i>	7,21	6,84	6,52	6,26	6,36
B Pertambangan dan Penggalian/ <i>Mining and Quarrying</i>	1,04	0,88	0,75	0,69	0,70
C Industri Pengolahan/ <i>Manufacturing</i>	2,57	2,55	2,42	2,27	2,22
D Pengadaan Listrik dan Gas/ <i>Electricity and Gas</i>	0,16	0,16	0,16	0,16	0,16
E Pengadaan Air; Pengelolaan Sampah, Limbah, dan Daur Ulang/ <i>Water Supply; Sewerage, Waste Management, and Remediation Activities</i>	0,16	0,17	0,17	0,20	0,19
F Konstruksi/ <i>Construction</i>	30,10	30,49	32,62	34,57	34,60
G Perdagangan Besar dan Eceran; Reparasi Mobil dan Sepeda Motor/ <i>Wholesale and Retail Trade; Repair of Motor Vehicles and Motorcycles</i>	14,89	15,41	15,05	14,57	14,70
H Transportasi dan Pergudangan/ <i>Transportation and Storage</i>	3,75	3,72	3,59	3,22	3,09
I Penyediaan Akomodasi dan Makan Minum/ <i>Accommodation and Food Service Activities</i>	3,31	3,63	3,56	3,47	2,96
J Informasi dan Komunikasi/ <i>Information and Communication</i>	1,89	1,83	1,74	1,68	1,80
K Jasa Keuangan dan Asuransi/ <i>Financial and Insurance Activities</i>	2,48	2,44	2,40	2,37	2,43

Lanjutan Tabel/*Continued Table* 12.3

Lapangan Usaha/ <i>Industry</i>		2016	2017	2018	2019	2020
(1)		(2)	(3)	(4)	(5)	(6)
L	Real Estat/ <i>Real Estate Activities</i>	3,72	3,66	3,50	3,41	3,44
M,N	Jasa Perusahaan/ <i>Business Activities</i>	0,28	0,25	0,24	0,22	0,21
O	Administrasi Pemerintahan, Pertahanan, dan Jaminan Sosial Wajib/ <i>Public Administration and Defence; Compulsory Social Security</i>	16,65	16,38	16,02	15,41	14,87
P	Jasa Pendidikan/ <i>Education</i>	3,94	3,88	3,86	4,16	4,34
Q	Jasa Kesehatan dan Kegiatan Sosial/ <i>Human Health and Social Work Activities</i>	6,23	6,04	5,70	5,66	6,20
R,S,T,U	Jasa Lainnya/ <i>Other Services Activities</i>	1,61	1,66	1,69	1,69	1,72
Produk Domestik Regional Bruto/ Gross Regional Domestic Product		100,00	100,00	100,00	100,00	100,00

Catatan/*Note*: ...Sumber/*Source*: BPS, berbagai sensus, survei dan sumber lain/*BPS-Statistics Indonesia, various census, survey, and other sources*

Tabel
Table 12.4

Laju Pertumbuhan Produk Domestik Regional Bruto Atas Dasar Harga Konstan 2010 Menurut Lapangan Usaha di Kota Sabang (persen), 2016–2020
Growth Rate of Gross Regional Domestic Product at 2010 Constant Market Prices by Industry in Sabang Municipality (percent), 2016–2020

Lapangan Usaha/Industry	2016	2017	2018	2019	2020
(1)	(2)	(3)	(4)	(5)	(6)
A Pertanian, Kehutanan, dan Perikanan/ <i>Agriculture, Forestry, and Fishing</i>	3,25	3,22	3,01	4,36	1,01
B Pertambangan dan Penggalian/ <i>Mining and Quarrying</i>	2,97	-7,06	-7,52	-2,58	0,40
C Industri Pengolahan/ <i>Manufacturing</i>	2,91	4,17	3,62	2,75	-1,56
D Pengadaan Listrik dan Gas/ <i>Electricity and Gas</i>	-20,11	3,14	8,99	7,61	-1,02
E Pengadaan Air; Pengelolaan Sampah, Limbah, dan Daur Ulang/ <i>Water Supply; Sewerage, Waste Management, and Remediation Activities</i>	5,67	6,14	6,12	23,41	-5,89
F Konstruksi/ <i>Construction</i>	5,35	7,11	9,35	10,36	-1,11
G Perdagangan Besar dan Eceran; Reparasi Mobil dan Sepeda Motor/ <i>Wholesale and Retail Trade; Repair of Motor Vehicles and Motorcycles</i>	4,47	7,80	5,49	2,99	-1,12
H Transportasi dan Pergudangan/ <i>Transportation and Storage</i>	2,72	4,83	4,18	-4,40	-4,02
I Penyediaan Akomodasi dan Makan Minum/ <i>Accommodation and Food Service Activities</i>	7,86	10,43	5,36	4,88	-14,11
J Informasi dan Komunikasi/ <i>Information and Communication</i>	5,21	5,60	4,72	4,82	8,40
K Jasa Keuangan dan Asuransi/ <i>Financial and Insurance Activities</i>	4,31	4,77	4,44	6,14	1,41

Lanjutan Tabel/*Continued Table 12.4*

Lapangan Usaha/ <i>Industry</i>		2016	2017	2018	2019	2020
(1)		(2)	(3)	(4)	(5)	(6)
L	Real Estat/ <i>Real Estate Activities</i>	2,77	4,98	2,96	3,40	0,48
M,N	Jasa Perusahaan/ <i>Business Activities</i>	2,01	0,13	1,45	1,65	-3,94
O	Administrasi Pemerintahan, Pertahanan, dan Jaminan Sosial Wajib/ <i>Public Administration and Defence; Compulsory Social Security</i>	6,60	5,20	4,95	3,21	-4,40
P	Jasa Pendidikan/ <i>Education</i>	3,48	4,86	5,84	9,78	3,21
Q	Jasa Kesehatan dan Kegiatan Sosial/ <i>Human Health and Social Work Activities</i>	4,21	5,99	3,19	6,05	4,85
R,S,T,U	Jasa Lainnya/ <i>Other Services Activities</i>	8,74	8,87	6,17	8,07	-1,22
Produk Domestik Regional Bruto/ Gross Regional Domestic Product		4,85	6,07	5,87	5,82	-1,15

Catatan/*Note*: ...Sumber/*Source*: BPS, berbagai sensus, survei dan sumber lain/*BPS-Statistics Indonesia, various census, survey, and other sources*

Tabel
Table 12.5

Produk Domestik Regional Bruto Atas Dasar Harga Berlaku Menurut Jenis Pengeluaran di Kota Sabang (miliar rupiah), 2016–2020
Gross Regional Domestic Product at Current Market Prices by Type of Expenditure in Sabang Municipality (billion rupiahs), 2016–2020

Jenis Pengeluaran Type of Expenditure	2016	2017	2018	2019	2020
(1)	(2)	(3)	(4)	(5)	(6)
Pengeluaran Konsumsi Rumah Tangga <i>Household Consumption Expenditure</i>	566,4719	633,2673	696,1957	754,8741	811,0804
Pengeluaran Konsumsi LNPRT <i>NPISH Consumption Expenditure</i>	55,7475	64,2374	73,5821	83,0821	92,8939
Pengeluaran Konsumsi Pemerintah <i>Government Consumption Expenditure</i>	998,9685	978,7055	1014,9386	987,5979	1013,2319
Pembentukan Modal Tetap Bruto <i>Gross Fixed Capital Formation</i>	850,2580	963,6786	982,7296	1011,9760	1048,6379
Perubahan Inventori <i>Changes in Inventories</i>	0,0054	13,3576	60,1679	15,8611	159,2933
Net Ekspor Barang dan Jasa <i>Net Exports of Goods and Services</i>	-1401,3732	-1494,8012	-1555,1475	-1454,7257	-1592,4823
Produk Domestik Regional Bruto Gross Regional Domestic Product	1070,0782	1158,4452	1272,4665	1398,6655	1532,6551

Catatan/Note: ...

Sumber/Source: BPS, berbagai sensus, survei dan sumber lain/BPS-Statistics Indonesia, various census, survey, and other sources

Tabel
Table 12.6

Produk Domestik Regional Bruto Atas Dasar Harga Konstan 2010 Menurut Jenis Pengeluaran di Kota Sabang (miliar rupiah), 2016–2020
Gross Regional Domestic Product at 2010 Constant Market Prices by Type of Expenditure in Sabang Municipality (billion rupiahs), 2016–2020

Jenis Pengeluaran Type of Expenditure	2016	2017	2018	2019	2020
(1)	(2)	(3)	(4)	(5)	(6)
Pengeluaran Konsumsi Rumah Tangga <i>Household Consumption Expenditure</i>	459,2939	491,0441	515,5595	538,8304	560,3278
Pengeluaran Konsumsi LNPRT <i>NPISH Consumption Expenditure</i>	46,0647	50,6205	55,5353	61,0473	67,5623
Pengeluaran Konsumsi Pemerintah <i>Government Consumption Expenditure</i>	711,5643	694,3431	709,7789	693,5859	699,9552
Pembentukan Modal Tetap Bruto <i>Gross Fixed Capital Formation</i>	696,7536	744,5936	755,6639	765,0391	783,9844
Perubahan Inventori <i>Changes in Inventories</i>	0,0042	10,8877	46,1486	88,9078	105,3891
Net Ekspor Barang dan Jasa <i>Net Exports of Goods and Services</i>	-1000,6936	-1034,1953	-1067,3059	-1072,5028	-1079,7839
Produk Domestik Regional Bruto Gross Regional Domestic Product	912,9872	957,2936	1015,3802	1074,9077	1137,4349

Catatan/Note: ...

Sumber/Source: BPS, berbagai sensus, survei dan sumber lain/BPS-Statistics Indonesia, various census, survey, and other sources

13

PERBANDINGAN ANTAR KABUPATEN/KOTA REGENCY/MUNICIPAL COMPARISON



INFOGRAFIS
PEMBATAS BAB 13

<https://sabangkota.bps.go.id>

PENJELASAN TEKNIS

1. Laju Pertumbuhan Penduduk Adalah angka yang menunjukkan persentase p e r t a m b h a n a n penduduk dalam jangka waktu tertentu.
2. Laju Pertumbuhan PDRB Adalah laju pertumnuhan produk domestic regional bruto (PDRB) atas dasar harga konstan diperoleh dengan mengurangi nilai pada tahun ke n dengan nilai pada tahun ke (n-1) dibagi dengan nilai pada tahun ke (n-1) dikalikan dengan 100 persen. Laju pertumbuhan PDRB menunjukkan suatu tingkat perkembangan riil dari agregat pendapatan untuk masing-masing tahun dibandingkan dengan tahun sebelumnya
3. Persentase penduduk miskin (P0) adalah persentase penduduk miskin yang berada di bawah garis kemiskinan. Headcount Index secara sederhana mengukur proporsi yang dikategorikan miskin. Angka yang ditunjukkan oleh HCI-P0 menunjukkan proporsi penduduk miskin di suatu wilayah. Persentase penduduk miskin yang tinggi menunjukkan bahwa tingkat kemiskinan di suatu wilayah juga tinggi

TECHNICAL NOTES

1. *The Growth rate of population Is the number that is show percentage of population growth within a specified periode.*
2. *Is The rate of growth of gross domesticregional product (GDRP) at constant prices is obtained by subtracting the value in year n with the value in the year to (n-1) divided by the value in the year to the (n-1) multiplied by 100 percent. The growth rate of the GRDP shows a level of real development of aggregate income for each year compared eith the previous year.*
3. *Headcount Index (P0) is the percentage of poor people live under poverty line. Headcount Index simply measures the proportion identified as poor. Figures shown by HCI-P0 indicates the proportion of poor people in the region. The high percentage of poor people shows that poverty in the region is also high.*

ULASAN

DESCRIPTION

Perbandingan Kabupaten/kota Kota Sabang pada tahun 2020 mengalami pertumbuhan ekonomi terendah KE 5 di provinsi Aceh yaitu sebesar -1,15 persen atau lebih rendah jika dibandingkan dengan angka pertumbuhan ekonomi provinsi aceh yaitu -0,37 persen.

Pertumbuhan Ekonomi di Kota Sabang pada tahun 2020 sebesar -1,15 persen yang berarti bahwa terjadi pertumbuhan produksi barang dan jasa di Kota Sabang dari tahun 2019 ke tahun 2020 sebesar -1,15 persen. Jika dibandingkan dengan kabupaten/kota lain di Provinsi Aceh tingkat tersebut cukup rendah berada di peringkat lima terbawah.

Sedangkan dari segi kemiskinan yang biasanya menggambarkan tingkat kesejahteraan masyarakat persentase penduduk miskin Kota Sabang berfluktuasi dari tahun 2015-2020. Pada tahun 2020 persentase penduduk miskin Kota Sabang sebesar 14,94 persen.

Municipality comparison Sabang Municipality in 2018 experienced the 10th lowest economic growth in Aceh province, which amounted to -1,15 percent or almost the same as the Aceh province economic growth rate of -0,37 percent.

Economic Growth in Sabang Sabang Municipality in 2020 amounted to -1,15 percent which means that there was a growth in the production of goods and services in Sabang Sabang Municipality from 2019 to 2020 amounting to -1,15 percent. When compared with other regencies / cities in Aceh Province the position is in fifth lower grade.

While in terms of poverty which usually describes the level of community welfare the percentage of poor people in Sabang Sabang Municipality fluctuates from 2015-2018 in 2017 the percentage of poor people in Sabang Sabang Municipality is 14.94 percent.

Tabel 13.1 Jumlah Penduduk Menurut Kabupaten/Kota di Provinsi Aceh (ribu), 2010 dan 2020
Population by Regency/Municipality in Aceh Province (thousand), 2010 and 2020

Kabupaten/Kota Regency/Municipality	SP2010	SP2020
(1)	(2)	(3)
Simeulue	81,113	92,865
Aceh Singkil	103,221	126,514
Aceh Selatan	203,180	232,414
Aceh Tenggara	179,997	220,860
Aceh Timur	362,986	422,401
Aceh Tengah	176,476	215,576
Aceh Barat	174,490	198,736
Aceh Besar	353,709	405,535
Pidie	381,427	435,275
Biruen	392,285	436,418
Aceh Utara	534,085	602,793
Aceh Barat Daya	126,705	150,775
Gayo Lues	79,997	99,532
Aceh Tamiang	253,512	294,356
Nagan Raya	140,295	168,392
Aceh Jaya	77,227	93,159
Bener Meriah	122,977	161,342
Pidie Jaya	133,918	158,397
Banda Aceh	225,100	252,899
Sabang	30,903	41,197
Langsa	149,629	185,971
Lhoksemawe	171,928	188,713
Subulussalam	67,984	90,751
Provinsi Aceh	4.523,144	5.274,871

Catatan/Note: ...

Sumber/Source: BPS, Badan Pusat Statistik

Tabel
Table 13.2

Laju Pertumbuhan Produk Domestik Regional Bruto Atas Dasar Harga Konstan 2010 Menurut Kabupaten/Kota di Provinsi Aceh (persen), 2016–2020
Rate of Growth of Gross Regional Domestic Products at Constant 2010 Prices by Regency/Municipality in Aceh Province (percent), 2016–2020

Kabupaten/Kota Regency/Municipality	2016	2017	2018	2019	2020
(1)	(2)	(3)	(4)	(5)	(6)
Simeulue	4,55	4,42	4,24	4,60	0,15
Aceh Singkil	4,16	3,92	3,98	3,99	(1,16)
Aceh Selatan	4,64	3,93	4,53	4,43	(0,05)
Aceh Tenggara	4,24	5,03	3,26	4,23	(0,17)
Aceh Timur	-1,16	4,34	4,20	4,42	1,79
Aceh Tengah	4,59	4,05	4,22	3,51	(1,21)
Aceh Barat	2,92	13,23	10,14	4,99	1,87
Aceh Besar	4,05	4,01	3,78	4,35	0,31
Pidie	3,88	4,42	4,16	4,43	(0,14)
Biruen	4,04	4,23	4,22	5,00	(0,94)
Aceh Utara	0,07	2,30	4,77	3,48	0,97
Aceh Barat Daya	4,56	4,46	4,61	4,75	(0,52)
Gayo Lues	4,13	4,70	1,28	1,26	0,88
Aceh Tamiang	2,83	4,00	4,25	4,55	0,42
Nagan Raya	4,05	3,95	4,29	6,77	3,54
Aceh Jaya	3,89	4,00	4,04	3,75	(0,62)
Bener Meriah	4,43	4,09	4,16	4,32	0,26
Pidie Jaya	3,7	5,80	4,63	4,08	(1,11)
Banda Aceh	5,93	3,39	4,45	4,18	(3,29)
Sabang	4,85	6,07	5,87	5,82	(1,15)
Langsa	4,49	4,43	4,33	4,39	(1,06)
Lhoksemawe	-1,52	2,19	3,78	3,98	(1,45)
Subulussalam	4,69	4,93	4,42	4,42	1,97
Provinsi Aceh	3,29	4,18	4,61	4,14	(0,37)

Catatan/Note: ...

Sumber/Source: BPS, Badan Pusat Statistik

Tabel
Table 13.3**Jumlah Penduduk Miskin Menurut Kabupaten/Kota di
Provinsi Aceh (ribu), 2016–2020**
**Number of Poor Population by Regency/Municipality in
Aceh Province (thousand), 2016–2020**

Kabupaten/Kota Regency/Municipality	2016	2017	2018	2019	2020
(1)	(2)	(3)	(4)	(5)	(6)
Simeulue	17,93	18,40	18,22	17,67	17,34
Aceh Singkil	25,09	26,27	25,74	25,66	25,43
Aceh Selatan	30,68	32,51	32,82	31,06	30,91
Aceh Tenggara	29,39	30,84	30,20	28,93	28,98
Aceh Timur	61,63	63,67	61,64	62,79	62,34
Aceh Tengah	33,16	34,24	32,31	32,78	32,48
Aceh Barat	40,11	40,72	39,56	39,29	39,06
Aceh Besar	62,03	62,72	60,08	58,90	59,70
Pidie	90,16	92,35	89,53	86,29	86,39
Biruen	70,44	71,54	65,74	63,60	62,42
Aceh Utara	115,05	118,74	111,27	107,34	106,41
Aceh Barat Daya	25,73	26,57	25,23	24,36	24,21
Gayo Lues	19,48	19,91	19,09	18,63	18,42
Aceh Tamiang	40,88	42,01	41,21	39,35	38,93
Nagan Raya	30,31	31,06	31,06	29,93	29,99
Aceh Jaya	13,10	13,23	12,85	12,35	12,11
Bener Meriah	29,82	29,99	29,08	28,45	28,38
Pidie Jaya	31,94	33,60	31,72	30,97	31,39
Banda Aceh	18,80	19,23	19,13	19,42	18,97
Sabang	5,81	5,98	5,62	5,43	5,27
Langsa	18,63	19,20	18,73	18,62	18,65
Lhoksemaue	23,28	24,40	23,88	23,05	22,69
Subulussalam	14,99	15,44	14,78	14,56	14,46
Provinsi Aceh	848,44	872,61	839,49	819,44	814,91

Catatan/Note: ...

Sumber/Source: BPS, Badan Pusat Statistik

Tabel
Table 13.4

**Indeks Pembangunan Manusia Menurut Kabupaten/Kota
di Provinsi Aceh, 2016–2020**
*Human Development Index by Regency/Municipality in
Aceh Province, 2016–2020*

Kabupaten/Kota Regency/Municipality	2016	2017	2018	2019	2020
(1)	(2)	(3)	(4)	(5)	(6)
Simeulue	63,82	64,41	64,74	65,65	66,03
Aceh Singkil	66,96	67,37	68,02	69,19	68,94
Aceh Selatan	64,13	65,03	65,92	67,04	67,12
Aceh Tenggara	67,48	68,09	68,67	69,38	69,37
Aceh Timur	65,42	66,32	66,82	67,48	67,63
Aceh Tengah	72,04	72,19	72,64	73,28	73,24
Aceh Barat	69,26	70,20	70,47	71,13	71,38
Aceh Besar	71,75	72,00	72,73	73,56	73,56
Pidie	69,06	69,52	69,93	70,58	70,63
Biruen	70,21	71,11	71,37	72,17	72,28
Aceh Utara	67,19	67,67	68,36	69,40	69,33
Aceh Barat Daya	64,57	65,09	65,67	66,67	66,75
Gayo Lues	64,26	65,01	65,88	67,31	67,22
Aceh Tamiang	67,41	67,99	68,45	69,34	69,24
Nagan Raya	67,32	67,78	68,15	69,33	69,18
Aceh Jaya	67,70	68,07	68,83	69,89	69,75
Bener Meriah	71,42	71,89	72,14	73,02	72,98
Pidie Jaya	71,13	71,73	72,12	72,98	73,20
Banda Aceh	83,73	83,95	84,37	85,18	85,41
Sabang	73,36	74,10	74,82	75,78	75,78
Langsa	75,41	75,89	76,34	77,15	77,17
Lhoksemaue	75,78	76,34	76,62	77,30	77,31
Subulussalam	62,18	62,88	63,48	64,46	64,93
Provinsi Aceh	70,00	70,60	71,19	71,96	71,99

Catatan/Note: ...

Sumber/Source: BPS. Badan Pusat Statistik

Tabel 13.5
Table

Angka Harapan Hidup Menurut Kabupaten/Kota di Provinsi Aceh, 2016–2020
Life Expectancy by Regency/Municipality in Aceh Province, 2016–2020

Kabupaten/Kota Regency/Municipality	2016	2017	2018	2019	2020
(1)	(2)	(3)	(4)	(5)	(6)
Simeulue	64,78	64,90	65,00	65,22	65,26
Aceh Singkil	67,02	67,07	67,16	67,36	67,39
Aceh Selatan	63,75	63,89	64,02	64,27	64,35
Aceh Tenggara	67,51	67,62	67,77	68,04	68,14
Aceh Timur	68,26	68,33	68,44	68,67	68,72
Aceh Tengah	68,48	68,53	68,62	68,82	68,85
Aceh Barat	67,56	67,62	67,72	67,93	67,98
Aceh Besar	69,49	69,52	69,59	69,77	69,78
Pidie	66,52	66,58	66,68	66,89	66,94
Biruen	70,72	70,80	70,92	71,16	71,22
Aceh Utara	68,51	68,54	68,61	68,79	68,80
Aceh Barat Daya	64,35	64,51	64,65	64,91	65,00
Gayo Lues	64,88	64,98	65,12	65,38	65,47
Aceh Tamiang	69,08	69,16	69,28	69,52	69,58
Nagan Raya	68,67	68,76	68,89	69,14	69,22
Aceh Jaya	66,70	66,77	66,88	67,11	67,16
Bener Meriah	68,85	68,90	68,99	69,19	69,22
Pidie Jaya	69,59	69,68	69,81	70,06	70,14
Banda Aceh	70,92	70,96	71,10	71,36	71,45
Sabang	70,01	70,09	70,21	70,45	70,51
Langsa	69,00	69,06	69,16	69,37	69,42
Lhoksewawe	71,05	71,14	71,27	71,52	71,60
Subulussalam	63,42	63,56	63,69	63,94	64,02
Provinsi Aceh	69,51	69,52	69,64	69,87	69,93

Catatan/Note: ...

Sumber/Source: BPS. Badan Pusat Statistik

Tabel
Table 13.6

**Rata-Rata Lama Sekolah Menurut Kabupaten/Kota di
Provinsi Aceh, 2016–2020**
*Mean Years School by Regency/Municipality in Aceh
Province, 2016–2020*

Kabupaten/Kota <i>Regency/Municipality</i>	2016	2017	2018	2019	2020
(1)	(2)	(3)	(4)	(5)	(6)
Simeulue	8,91	9,06	9,07	9,08	9,34
Aceh Singkil	7,69	7,84	8,05	8,52	8,53
Aceh Selatan	8,02	8,33	8,38	8,59	8,87
Aceh Tenggara	9,33	9,63	9,64	9,65	9,66
Aceh Timur	7,60	7,80	7,85	7,86	8,15
Aceh Tengah	9,66	9,67	9,68	9,69	9,85
Aceh Barat	8,70	9,04	9,08	9,09	9,37
Aceh Besar	9,92	9,93	10,14	10,31	10,32
Pidie	8,75	8,76	8,81	8,82	8,99
Biruen	9,15	9,16	9,17	9,27	9,28
Aceh Utara	8,09	8,10	8,11	8,46	8,63
Aceh Barat Daya	7,93	8,12	8,13	8,43	8,66
Gayo Lues	7,10	7,39	7,69	8,17	8,20
Aceh Tamiang	8,21	8,47	8,70	8,89	8,90
Nagan Raya	8,24	8,25	8,26	8,70	8,68
Aceh Jaya	7,95	8,13	8,37	8,74	8,70
Bener Meriah	9,43	9,55	9,56	9,78	9,79
Pidie Jaya	8,46	8,84	8,86	9,04	9,33
Banda Aceh	12,57	12,59	12,60	12,64	12,65
Sabang	10,51	10,70	10,97	11,13	11,14
Langsa	10,71	10,90	11,06	11,10	11,11
Lhoksemawe	10,53	10,88	10,89	10,90	10,91
Subulussalam	6,88	7,12	7,39	7,66	7,84
Provinsi Aceh	8,86	8,98	9,09	9,18	9,33

Catatan/Note: ...

Sumber/Source: BPS. Badan Pusat Statistik

Tabel 13.7
Table

**Harapan Lama Sekolah Menurut Kabupaten/Kota di
Provinsi Aceh, 2016–2020**
*Expected Years School by Regency/Municipality in Aceh
Province, 2016–2020*

Kabupaten/Kota Regency/Municipality	2016	2017	2018	2019	2020
(1)	(2)	(3)	(4)	(5)	(6)
Simeulue	13,07	13,23	13,25	13,51	13,76
Aceh Singkil	14,27	14,28	14,29	14,30	14,31
Aceh Selatan	13,53	13,80	14,15	14,41	14,42
Aceh Tenggara	13,96	13,97	13,98	13,99	14,00
Aceh Timur	12,55	13,00	13,01	13,02	13,03
Aceh Tengah	14,23	14,24	14,25	14,26	14,27
Aceh Barat	14,56	14,57	14,58	14,59	14,60
Aceh Besar	14,48	14,49	14,70	14,71	14,72
Pidie	13,93	14,25	14,44	14,45	14,46
Biruen	14,42	14,80	14,81	14,82	14,83
Aceh Utara	14,11	14,42	14,68	14,69	14,70
Aceh Barat Daya	13,54	13,55	13,56	13,57	13,58
Gayo Lues	13,27	13,28	13,49	13,73	13,77
Aceh Tamiang	13,55	13,56	13,57	13,58	13,59
Nagan Raya	14,09	14,10	14,11	14,12	14,13
Aceh Jaya	13,94	13,95	13,96	13,97	13,98
Bener Meriah	13,42	13,43	13,44	13,45	13,46
Pidie Jaya	14,51	14,52	14,53	14,54	14,82
Banda Aceh	17,03	17,10	17,26	17,39	17,79
Sabang	13,17	13,58	13,66	13,81	13,95
Langsa	15,17	15,18	15,19	15,34	15,35
Lhoksemawe	15,16	15,17	15,18	15,19	15,20
Subulussalam	14,18	14,19	14,20	14,21	14,61
Provinsi Aceh	13,89	14,13	14,27	14,30	14,31

Catatan/Note: ...

Sumber/Source: BPS. Badan Pusat Statistik

Tabel 13.5
Table

**Pengeluaran Perkapita Menurut Kabupaten/Kota di
Provinsi Aceh (Ribu Rupiah), 2016–2020**
*Perkapita Expenditure by Regency/Municipality in
Aceh Province (Thousand Rupiahs), 2016–2020*

Kabupaten/Kota Regency/Municipality	2016	2017	2018	2019	2020
(1)	(2)	(3)	(4)	(5)	(6)
Simeulue	6 542	6 677	6 824	7 175	7.085
Aceh Singkil	8 068	8 230	8 506	8 944	8.707
Aceh Selatan	7 397	7 567	7 891	8 297	8.089
Aceh Tenggara	7 212	7 359	7 685	8 080	8.020
Aceh Timur	7 825	7 961	8 252	8 676	8.489
Aceh Tengah	9 920	10 21	10 394	10 929	10.673
Aceh Barat	8 559	8 989	9 134	9 604	9.516
Aceh Besar	8 788	8 965	9 192	9 665	9.641
Pidie	9 273	9 377	9 492	9 980	9.816
Biruen	7 885	8 237	8 378	8 809	8.857
Aceh Utara	7 520	7 632	7 919	8 326	8.122
Aceh Barat Daya	7 567	7 723	8 093	8 509	8.316
Gayo Lues	8 048	8 322	8 529	8 968	8.791
Aceh Tamiang	7 766	7 931	8 032	8 445	8.327
Nagan Raya	7 460	7 732	7 936	8 344	8.216
Aceh Jaya	8 796	8 898	9 262	9 738	9.615
Bener Meriah	10 140	10 428	10 626	11 173	11.098
Pidie Jaya	9 590	9 691	9 967	10 480	10.071
Banda Aceh	15 737	15 917	16 234	17 69	16.778
Sabang	10 507	10 610	10 899	11 460	11.273
Langsa	11 15	11 261	11 497	12 88	12.057
Lhoksemawe	10 549	10 673	10 863	11 422	11.367
Subulussalam	6 669	6 887	7 039	7 401	7.317
Provinsi Aceh	8 768	8 957	9 186	9 658	9492

Catatan/Note: ...

Sumber/Source: BPS, Badan Pusat Statistik

DATA

MENCERDASKAN BANGSA

Enlighten The Nation



**BADAN PUSAT STATISTIK
KOTA SABANG
BPS-STATISTICS OF SABANG MUNICIPALITY**

Jl. Teuku Umar No.28, Kota Atas, Sukakarya, Sabang, Aceh.

Telp/Fax: (0651) 21346

Homepage: <http://sabangkota.bps.go.id>, E-mail: bps1172@bps.go.id