

KOTA SURAKARTA DALAM ANGKA

Surakarta Municipality in Figures

2021



KOTA SURAKARTA DALAM ANGKA

Surakarta Municipality in Figures

2021



KOTA SURAKARTA DALAM ANGKA
Surakarta Municipality in Figures
2021

ISSN: 0215-6164

No. Publikasi/Publication Number: 33720.2101

Katalog/Catalog: 1102001.3372

Ukuran Buku/Book Size: 14,8 cm x 21 cm

Jumlah Halaman/Number of Pages : xlvii + 428 hal/pages

Naskah/Manuscript:

BPS Kota Surakarta

BPS-Statistics of Surakarta Municipality

Penyunting/Editor:

BPS Kota Surakarta

BPS-Statistics of Surakarta Municipality

Desain Kover/Cover Design:

Fungsi Integrasi Pengolahan dan Diseminasi Statistik

Function of Integration Processing and Statistics Dissemination

Ilustrasi Kover/Cover Illustration:

BPS Kota Surakarta

BPS-Statistics of Surakarta Municipality

Diterbitkan oleh/Published by:

©BPS Kota Surakarta

©BPS-Statistics of Surakarta Municipality

Dicetak oleh/Printed by:

BPS Kota Surakarta

BPS-Statistics of Surakarta Municipality

Dilarang mengumumkan, mendistribusikan, mengomunikasikan, dan/atau menggandakan sebagian atau seluruh isi buku ini untuk tujuan komersil tanpa izin tertulis dari Badan Pusat Statistik.

Prohibited to announce, distribute, communicate, and/or copy part or all of this book for commercial purpose without permission from BPS-Statistics Indonesia.

PETA WILAYAH KOTA SURAKARTA MAP OF SURAKARTA MUNICIPALITY

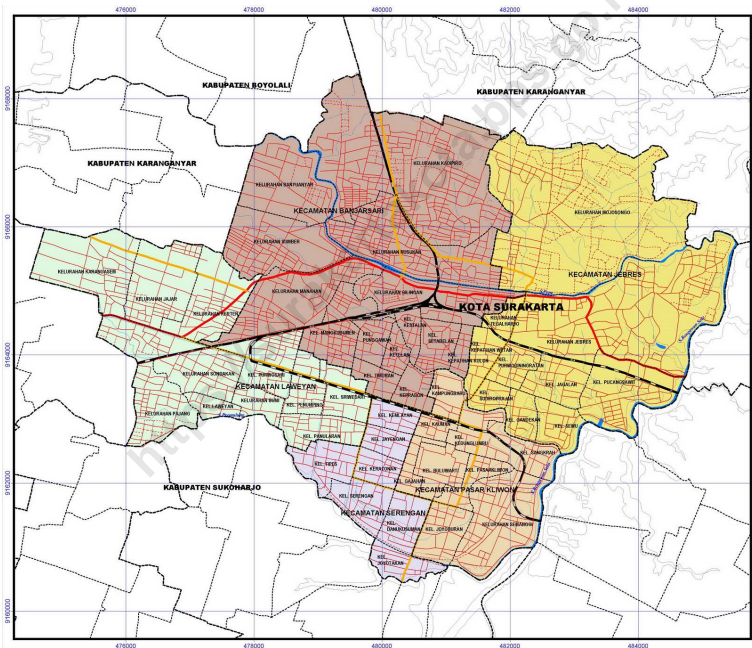

KEPALA BPS KOTA SURAKARTA
CHIEF STATISTICIAN OF SURAKARTA MUNICIPALITY



TOTOK TAVIRIJANTO, S.Si



KATA PENGANTAR

Buku Kota Surakarta Dalam Angka 2021 merupakan publikasi rutin tahunan BPS Kota Surakarta. Publikasi ini memuat informasi statistik tentang geografi, iklim, pemerintahan, kependudukan, ketenagakerjaan, sosial, kesejahteraan rakyat, pertanian, industri, pertambangan, energi, pariwisata, transportasi, komunikasi, perbankan, koperasi, harga-harga, pengeluaran penduduk, perdagangan, dan sistem neraca regional. Data tersebut pada umumnya disajikan secara series serta dilengkapi dengan beberapa infografis.

Di tengah pandemi covid19 publikasi ini dapat terwujud berkat kerja sama dan partisipasi dari berbagai pihak. Kepada semua pihak yang telah memberikan kontribusi, Kami sampaikan penghargaan dan terima kasih.

Semoga publikasi ini mampu memenuhi tuntutan kebutuhan data statistik, baik oleh instansi pemerintah, swasta, kalangan akademisi maupun masyarakat luas.

Surakarta , Februari 2021
Kepala BPS
Kota Surakarta

Totok Tavirijanto, S.Si



PREFACE

Surakarta Municipality in Figures 2021 is an annual publication BPS-Statistics of Surakarta Municipality. This publication provides information on the geographics, climate, government, population, employment, agriculture, Social, Welfare, industry, mining, energy, tourism, transportation, communication, banking, cooperative, prices, population expenditure, trade and system of regional accounts. Data generally are presented in a series and supplemented with several infographic.

In the middle of the covid19 pandemic the release of the publication has been possible due to the assistance and contribution of various government institutions and private organizations. To all parties who have been involved in the completion of this publication, we would like to express our high appreciation and gratitude.

Hopefully, this publication could be advantageous for users and those who interested in statistical information.

Surakarta, Februari 2021
Chief Statistician of
Surakarta Municipality

Totok Tavirijanto, S.Si

DAFTAR ISI / CONTENTS

	Halaman <i>Page</i>
Kata Pengantar/ <i>Preface</i>	vii
Daftar Isi/ <i>Contents</i>	ix
Daftar Tabel/ <i>List of Tables</i>	xi
Penjelasan Umum/ <i>Explanatory Notes</i>	xli
Daftar Singkatan/ <i>List of Abbreviations</i>	xliii
Statistik Kunci/ <i>Key Statistics</i>	xlv
1. Geografi dan Iklim/ <i>Geography and Climate</i>	1
2. Pemerintahan/ <i>Government</i>	13
3. Penduduk dan Ketenagakerjaan/ <i>Population and Employment</i>	43
4. Sosial dan Kesejahteraan Rakyat/ <i>Social and Welfare</i>	79
5. Pertanian, Kehutanan, Peternakan, dan Perikanan/ <i>Agriculture, Forestry, Livestock, and Fishery</i>	205
6. Industri, Pertambangan, dan Energi/ <i>Industry, Mining, and Energy</i>	279
7. Pariwisata/ <i>Tourism</i>	297
8. Transportasi dan Komunikasi/ <i>Transportation and Communication</i>	311
9. Perbankan, Koperasi, dan Harga-harga/ <i>Banking, Cooperative, dan Prices</i>	349
10. Pengeluaran Penduduk/ <i>Population Expenditure</i>	381
11. Perdagangan/ <i>Trade</i>	387
12. Sistem Neraca Regional/ <i>System of Regional Accounts</i>	397
13. Perbandingan Antar Kabupaten/Kota/ <i>Regency/Municipal Comparison</i>	417

DAFTAR TABEL/LIST OF TABLES

Halaman
Page

1.	GEOGRAFI DAN IKLIM/GEOGRAPHY AND CLIMATE	
1.1	KEADAAN GEOGRAFI	
	GEOGRAPHY CONDITION	
1.1.1	Luas Daerah dan Jumlah Pulau Menurut Kecamatan di Kota Surakarta, 2020 <i>Total Area and Number of Islands by Subdistrict in Surakarta Municipality, 2020</i>	3
1.1.2	Tinggi Wilayah dan Jarak ke Ibukota Menurut Kecamatan di Kota Surakarta, 2020 <i>Altitude and Distance to the Capital of Municipality by Subdistrict in Surakarta Municipality, 2020</i>	5
1.1.3	Jumlah Sertipikat Yang Ditebitkan Kantor Pertanahan Per Jenis Hak Menurut Kecamatan di Kota Surakarta, 2020 <i>Number of Certificates Issued by Land Office Per Type of Rights by Subdistrict in Surakarta Municipality, 2020</i>	6
1.2	KEADAAN IKLIM	
	CLIMATE CONDITION	
1.2.1	Pengamatan Unsur Iklim Menurut Bulan di Stasiun Adisumarmo Surakarta, 2020 <i>Observation of Climate Elements By Months at Adisumarmo Surakarta Station, 2020</i>	8
2.	PEMERINTAHAN/GOVERNMENT	
2.1	WILAYAH ADMINISTRATIF	
	ADMINISTRATIVE AREA	
2.1.1	Jumlah Kelurahan Menurut Kecamatan di Kota Surakarta, 2016-2020 <i>Number of Kelurahan by Subdistrict in Surakarta Municipality, 2016-2020</i>	16

2.1.2	Jumlah RT dan RW Menurut Kecamatan di Kota Surakarta, 2019-2020 <i>Number of Neighbourhood and Hamlet by Subdistrict in Surakarta Municipality, 2019-2020</i>	17
2.2	DEWAN PERWAKILAN RAKYAT DAERAH REGIONAL HOUSE OF REPRESENTATIVE	
2.2.1	Jumlah Anggota Dewan Perwakilan Rakyat Daerah Menurut Partai Politik dan Jenis Kelamin di Kota Surakarta, 2020 <i>Number of Regional House of Representatives's Members by Political Parties and Sex in Surakarta Municipality 2020</i>	18
2.2.2	Jumlah Rapat DPRD Kota Surakarta Menurut Jenis Rapat, 2016-2020 <i>Number of Parliament Meetings by Type of Meeting, 2016-2020</i>	19
2.2.3	Jumlah Peninjauan ke Luar Daerah Tiap Komisi DPRD Kota Surakarta Menurut Bulan, 2020 <i>Number of Observation to Other Regency by Commission of Surakarta Parliament by Month, 2020</i>	20
2.2.4	Produk DPRD di Kota Surakarta Menurut Jenis Keputusan, 2020 <i>Products of Representative Council of Surakarta Municipality by Decision Types, 2020</i>	21
2.2.5	Produk Hukum di Kota Surakarta Dirinci Menurut Jenis Keputusan dan Bulan, 2020 <i>Legal Products in Surakarta Municipality Specified by Type of Decision and Months, 2020</i>	22
2.3	SUMBER DAYA MANUSIA HUMAN RESOURCES	
2.3.1	Jumlah Pegawai Negeri Sipil Menurut Jabatan dan Jenis Kelamin di Kota Surakarta, Desember 2019 dan Desember 2020 <i>Number of Civil Servants by Occupation and Sex in Surakarta Municipality, December 2019 dan December 2020</i>	23
2.3.2	Jumlah Pegawai Negeri Sipil Menurut Tingkat Pendidikan dan Jenis Kelamin di Kota Surakarta, Desember 2019 dan Desember 2020 <i>Number of Civil Servants by Educational Level and Sex in Surakarta Municipality, December 2019 and December 2020</i>	25

2.3.3	Jumlah Pegawai Negeri Sipil Menurut Tingkat Kepangkatan dan Jenis Kelamin di Kota Surakarta, Desember 2019 dan Desember 2020 <i>Number of Civil Servants by Hierarchy and Sex in Surakarta Municipality, December 2019 and December 2020</i>	27
2.3.4	Jumlah Pegawai Negeri Sipil di Lingkungan Pemerintah Kota Surakarta Menurut Dinas/Instansi Pemerintah dan Jenis Kelamin di Kota Surakarta, 2020 <i>Number of Civil Servants by Institution/Office and Sex in Surakarta Municipality, 2020</i>	29
2.3.5	Jumlah Pegawai Negeri Sipil di Lingkungan Pemerintah Kota Surakarta Menurut Dinas/Instansi Pemerintah dan Tingkat Pendidikan di Kota Surakarta, 2020 <i>Number of Civil Servants by Institution/Office and Education Level in Surakarta Municipality, 2020</i>	31
2.3.6	Jumlah Petugas Hansip/Linmas Menurut Kecamatan dan Jenis Kelamin di Kota Surakarta, 2020 <i>Number of Civilian Defense Units by Subdistrict and Sex in Surakarta Municipality, 2020</i>	34
2.4	KEUANGAN PEMERINTAH GOVERNMENT FINANCE	
2.4.1	Realisasi Pendapatan Pemerintah Kota Surakarta Menurut Jenis Pendapatan, 2017–2020 <i>Actual Government Revenues of Surakarta Municipality by Kind of Revenues, 2017–2020</i>	35
2.4.2	Realisasi Belanja Pemerintah Kota Surakarta Menurut Jenis Belanja, 2017–2020 <i>Actual Government Expenditures of Surakarta Municipality by Kind of Expenditures, 2017–2020</i>	37
2.4.3	Target dan Realisasi Pendapatan Asli Daerah Kota Surakarta, 2009-2020 <i>Target and Realization of Surakarta Municipality Regional Revenue, 2009-2020</i>	39
2.4.4	Realisasi Pembiayaan Daerah Kota Surakarta, 2019 - 2020 <i>Regional Financing Realization of Surakarta Municipality, 2019 - 2020</i>	40

2.4.5	Realisasi Sisa Lebih Anggaran (SiLPA) Kota Surakarta, 2019 - 2020 <i>Realization of Budget Surplus (SiLPA) of Surakarta Municipality, 2019 - 2020</i>	41
3.	PENDUDUK DAN KETENAGAKERJAAN/ POPULATION AND EMPLOYMENT	
3.1	PENDUDUK POPULATION	
3.1.1	Penduduk, Laju Pertumbuhan Penduduk, Distribusi Persentase Penduduk, Kepadatan Penduduk, Rasio Jenis Kelamin Penduduk Menurut Kecamatan Kota Surakarta, 2020 <i>Population, Population Growth Rate, Percentage Distribution of Population, Population Density, and Population Sex Ratio by Subdistrict in Surakarta Municipality, 2020</i>	51
3.1.2	Jumlah Penduduk Menurut Kelompok Umur dan Jenis Kelamin di Kota Surakarta, 2020 <i>Population by Age Groups and Sex in Surakarta Municipality, 2020</i>	54
3.1.3	Jumlah Permohonan Ijin Tinggal Tetap Warga Negara Asing Menurut Kebangsaan yang Tercatat di Imigrasi Surakarta, 2020 <i>Number of Permanent Stay Permit Application by Nationality Under Licensed from Surakarta Municipality Immigration Office, 2020</i>	55
3.1.3	Jumlah Permohonan Ijin Tinggal Terbatas Warga Negara Asing Menurut Kebangsaan yang Tercatat di Kantor Imigrasi Kota Surakarta, 2020 <i>Number of Limited Stay Permit Application by Nationality Under Licensed from Surakarta Municipality Immigration Office, 2020</i>	59
3.2	KETENAGAKERJAAN EMPLOYMENT	
3.2.1	Jumlah Penduduk Berumur 15 Tahun Keatas Menurut Jenis Kegiatan Selama Seminggu yang Lalu dan Jenis Kelamin di Kota Surakarta, 2020 <i>Population Aged 15 Years and Over by Type of Activity During The Previous Week and Sex in Surakarta Municipality, 2020</i>	63

3.2.2	Penduduk Berumur 15 Tahun ke Atas Menurut Pendidikan Tertinggi yang Ditamatkan dan Jenis Kegiatan Selama Seminggu yang Lalu di Kota Surakarta, 2020 <i>Population 15 Years of Age and Over by Educational Attainment and Type of Activity During the Previous Week in Surakarta Municipality, 2020</i>	64
3.2.3	Penduduk Berumur 15 Tahun Ke Atas yang Bekerja Selama Seminggu yang Lalu Menurut Status Pekerjaan Utama dan Jenis Kelamin di Kota Surakarta, 2020 <i>Population 15 Years of Age and Over who Worked During The Previous Week by Main Employment Status and Sex in Surakarta Municipality, 2020</i>	66
3.2.4	Penduduk Berumur 15 Tahun Ke Atas yang Bekerja Selama Seminggu yang Lalu Menurut Status Pekerjaan Utama dan Pendidikan Tertinggi Yang Ditamatkan di Kota Surakarta, 2020 <i>Population 15 Years of Age and Over who Worked During The Previous Week by Main Employment Status and Educational Attainment in Surakarta Municipality, 2020</i>	67
3.2.5	Jumlah Penduduk Berumur 15 Tahun ke Atas yang Bekerja Selama Seminggu yang Lalu Menurut Jumlah Jam Kerja Seluruhnya dan Jenis Kelamin di Kota Surakarta, 2020 <i>Population 15 Years of Age and Over Who Worked During the Previous Week by Total Working Hours and Sex in Surakarta Regency, 2020</i>	68
3.2.6	Jumlah Penduduk Berumur 15 Tahun ke Atas yang Bekerja Menurut Kelompok Umur dan Jumlah Jam Kerja Seluruhnya di Kota Surakarta, 2020 <i>Population 15 Years of Age and Over Who Worked by Age Group and Total Working Hours in Surakarta Municipality, 2020</i>	69
3.2.7	Pencari Kerja Terdaftar, Lowongan Kerja Terdaftar, dan Penempatan/Pemenuhan Tenaga Kerja Menurut Kecamatan dan Jenis Kelamin di Kota Surakarta, 2020 <i>Number of Registered Job Applicants, Registered Job Vacancies, and Placement of Workers by Sub Districts and Sex in Surakarta Municipality, 2020</i>	70

3.2.8	Pencari Kerja Terdaftar Menurut Pendidikan Tertinggi yang Ditamatkan dan Jenis Kelamin di Kota Surakarta, 2020 <i>Number of Registered Job Applicants by Educational Attainment and Sex in Surakarta Municipality, 2020</i>	73
3.2.9	Jumlah Pemegang Surat Ijin Bekerja Bagi Orang Asing di Kota Surakarta, 2020 <i>Number of Job Permission for Foreigner in Surakarta Municipality, 2020</i>	74
3.2.10	Jumlah Lowongan Kerja di Kota Surakarta, 2020 <i>Number of Job Application in Surakarta Municipality, 2020</i>	76
3.2.11	Besaran Upah Minimum Kota (UMK) Surakarta, 2008-2020 <i>Surakarta Municipality Minimum Wage, 2008-2020</i>	77
4.	SOSIAL DAN KESEJAHTERAAN RAKYAT/SOCIAL AND WELFARE	
4.1	PENDIDIKAN	
	EDUCATION	
4.1.1	Jumlah Sekolah, Guru, dan Murid Taman Kanak-Kanak (TK) di Bawah Kementerian Pendidikan dan Kebudayaan Menurut Kecamatan di Kota Surakarta, 2019/2020 dan 2020/2021 <i>Number of Schools, Teachers, and Pupils in Kindergarten Under The Ministry of Education and Culture by Subdistrict in Surakarta Municipality, 2019/2020 and 2020/2021</i>	89
4.1.2	Jumlah Sekolah, Guru, dan Murid Raudatul Athfal (RA) di Bawah Kementerian Agama Menurut Kecamatan di Kota Surakarta, 2019/2020 dan 2020/2021 <i>Number of Schools, Teachers, and Pupils in Raudatul Athfal (RA) Under The Ministry of Religious Affairs by Subdistrict in Surakarta Municipality, 2019/2020 and 2020/2021</i>	92
4.1.3	Jumlah Sekolah, Guru, dan Murid Sekolah Dasar (SD) di Bawah Kementerian Pendidikan dan Kebudayaan Menurut Kecamatan di Kota Surakarta, 2019/2020 dan 2020/2021 <i>Number of Schools, Teachers, and Pupils in Primary Schools Under The Ministry of Education and Culture by Subdistrict in Surakarta Municipality, 2019/2020 and 2020/2021</i>	93

4.1.4	<p>Jumlah Sekolah, Guru, dan Murid Madrasah Ibtidaiyah (MI) di Bawah Kementerian Agama Menurut Kecamatan Menurut Kecamatan di Kota Surakarta, 2019/2020 dan 2020/2021 <i>Number of Schools, Teachers, and Pupils in Madrasah Ibtidaiyah (MI) Under The Ministry of Religious Affairs by Subdistrict in Surakarta Municipality, 2019/2020 and 2020/2021</i></p>	96
4.1.5	<p>Jumlah Sekolah, Guru, dan Murid Sekolah Menengah Pertama (SMP) di Bawah Kementerian Pendidikan dan Kebudayaan Menurut Kecamatan di Kota Surakarta, 2019/2020 dan 2020/2021 <i>Number of Schools, Teachers, and Pupils in Junior High Schools Under The Ministry of Education and Culture by Subdistrict in Surakarta Municipality, 2019/2020 and 2020/2021</i></p>	99
4.1.6	<p>Jumlah Sekolah, Guru, dan Murid Madrasah Tsanawiyah (MTs) di Bawah Kementerian Agama Menurut Kecamatan di Kota Surakarta, 2019/2020 dan 2020/2021 <i>Number of Schools, Teachers, and Pupils in Madrasah Tsanawiyah (MTs) Under The Ministry of Religious Affairs by Subdistrict in Surakarta Municipality, 2019/2020 and 2020/2021</i></p>	102
4.1.7	<p>Jumlah Sekolah, Guru, dan Murid Sekolah Menengah Atas (SMA) di Bawah Kementerian Pendidikan dan Kebudayaan Menurut Kecamatan di Kota Surakarta, 2019/2020 dan 2020/2021 <i>Number of Schools, Teachers, and Pupils in Senior High Schools Under The Ministry of Education and Culture by Subdistrict in Surakarta Municipality, 2019/2020 and 2020/2021</i></p>	105
4.1.8	<p>Jumlah Sekolah, Guru, dan Murid Sekolah Menengah Kejuruan (SMK) di Bawah Kementerian Pendidikan dan Kebudayaan Menurut Kecamatan di Kota Surakarta, 2019/2020 dan 2020/2021 <i>Number of Schools, Teachers, and Pupils in Vocational High Schools Under The Ministry of Education and Culture by Subdistrict in Surakarta Municipality, 2019/2020 and 2020/2021</i></p>	108
4.1.9	<p>Jumlah Sekolah, Guru, dan Murid Madrasah Aliyah (MA) di Bawah Kementerian Agama Menurut Kecamatan di Kota Surakarta, 2019/2020 dan 2020/2021 <i>Number of Schools, Teachers, and Pupils in Madrasah Aliyah (MA) Under the Ministry of Religious Affairs by Subdistrict in Surakarta Municipality, 2019/2020 and 2020/2021</i></p>	111

4.1.10	Jumlah Desa ¹ /Kelurahan yang Memiliki Fasilitas Sekolah Menurut Kecamatan dan Tingkat Pendidikan di Kota Surakarta, 2018– 2020 <i>Number of Villages¹/Kelurahan Having Educational Facilities by Subdistrict and Educational Level in Surakarta Municipality, 2018– 2020</i>	114
4.1.11	Angka Partisipasi Murni (APM) dan Angka Partisipasi Kasar (APK) Menurut Jenjang Pendidikan di Kota Surakarta, 2019 dan 2020 <i>Net Participation Rates and Gross Participation Rates by Educational Level in Surakarta Municipality, 2019 and 2020</i>	119
4.1.12	Persentase Penduduk Berumur 15 Tahun ke Atas yang Melek Huruf Menurut Kelompok Umur di Kota Surakarta, 2019 dan 2020 <i>Percentage of Literate People Aged 15 Years and Over by Age Group in Surakarta Municipality, 2019 and 2020</i>	120
4.2	KESEHATAN	
	HEALTH	
4.2.1	Jumlah Desa ¹ /Kelurahan Yang Memiliki Sarana Kesehatan Menurut Kecamatan di Kota Surakarta, 2018–2020 <i>Number of Villages¹/Kelurahan Having Health Facilities by Subdistrict in Surakarta Municipality, 2018–2020</i>	121
4.2.2	Persentase Penduduk yang Mempunyai Keluhan Kesehatan Selama Sebulan Terakhir ¹ Menurut Jenis Kelamin di Kota Surakarta, 2016–2020 <i>Percentage of People Who Had Health Complaint During a Month Prior¹ to The Survey by Sex in Surakarta Municipality, 2016-2020</i>	127
4.2.3	Jumlah Tenaga Kesehatan Menurut Kecamatan di Kota Surakarta, 2020 <i>Number of Health Human Resources by Subdistrict in Surakarta Municipality, 2020</i>	128
4.2.4	Jumlah Rumah Sakit Umum, Rumah Sakit Khusus, Rumah Sakit/ Rumah Bersalin, Puskesmas, Klinik/Balai Kesehatan, Posyandu, dan Polindes Menurut Kecamatan di Kota Surakarta, 2019 dan 2020 <i>Number of General Hospital, Special Hospital, Maternity Hospital and Public Health Center, Medical Clinic, Integrated Service Post, Village maternity Cottage by Subdistrict in Surakarta Municipality, 2019 and 2020</i>	130

4.2.5	Jumlah Kasus Penyakit Menurut Kecamatan dan Jenis Penyakit di Kota Surakarta, 2019-2020 <i>Number of Disease Cases by Sub District and Type of Disease in Surakarta Municipality, 2019-2020</i>	133
4.2.6	Jumlah Pasangan Usia Subur (PUS) dan Metode Kontrasepsi Menurut Menurut Kecamatan di Kota Surakarta, 2020 <i>Number of Eligible Couples and Contraception Method by Subdistrict in Surakarta Municipality, 2020</i>	136
4.3	AGAMA DAN SOSIAL LAINNYA RELIGION AND OTHER SOCIAL AFFAIRS	
4.3.1	Jumlah Penduduk ¹ Menurut Kecamatan dan Agama yang Dianut di Kota Surakarta, 2020 <i>Population¹ by Subdistrict and Religion in Surakarta Municipality, 2020</i>	138
4.3.2	Jumlah Tempat Peribadatan Menurut Kecamatan di Kota Surakarta, 2020 <i>Number of Places of Worship by Subdistrict in Surakarta Municipality, 2020</i>	139
4.3.3	Jumlah Desa ¹ /Kelurahan yang Mengalami Bencana Alam ² Menurut Kecamatan di Kota Surakarta, 2018–2020 <i>Number of Villages¹/Kelurahan that Had Natural Disaster² by Subdistrict in Surakarta Municipality, 2018–2020</i>	140
4.3.4	Jumlah Jemaah Haji yang Diberangkatkan ke Tanah Suci Mekah Menurut Kecamatan di Kota Surakarta, 2020 <i>Number of Hajj Pilgrims Departured to the Holyland of Mecca by Sub District, 2020</i>	143
4.3.5	Jumlah Peristiwa Nikah Menurut Kecamatan di Kota Surakarta, 2020 <i>Number of Marriage Events by Sub District in Surakarta Municipality, 2020</i>	144
4.3.6	Jumlah Talak dan Cerai Menurut Kecamatan di Kota Surakarta, 2020 <i>Number of Divorces by Sub District in Surakarta Municipality, 2020</i>	145
4.3.7	Jumlah Perceraian Menurut Faktor dan Kecamatan di Kota Surakarta, 2020 <i>Number of Divorces by Factors and Sub District in Surakarta Municipality, 2020</i>	146

4.3.8	Jumlah Kejahatan yang Dilaporkan, Risiko Penduduk Terkena Kejahatan per 1.000 Penduduk, Persentase Penyelesaian Kejahatan, dan Selang Waktu Terjadinya Kejahatan Menurut Kecamatan di Kota Surakarta, 2019-2020 <i>Crime Total, Crime Rate per 1.000 Population, Clearance Rate, and Crime Clock by Sub District in Surakarta Municipality, 2019-2020</i>	149
4.3.9	Jumlah Kejadian Bencana Alam Menurut Kecamatan di Kota Surakarta, 2020 <i>Number of Natural Disaster Events by Sub District in Surakarta Municipality, 2020</i>	153
4.3.10	Jumlah Korban yang Diakibatkan Bencana Alam Menurut Kecamatan di Kota Surakarta, 2020 <i>Number of Victims Due to Natural Disaster by Sub District in Surakarta Municipality, 2020</i>	155
4.3.11	Jumlah Kerusakan Rumah yang Diakibatkan Bencana Alam Menurut Kecamatan di Kota Surakarta, 2019 dan 2020 <i>Number of Damaged Houses Due to Natural Disaster by Sub District in Surakarta Municipality, 2019 and 2020</i>	160
4.3.12	Jumlah Penerima Bantuan (Kepala Keluarga) dan Anggaran Bantuan Sosial Pangan Menurut Kecamatan di Kota Surakarta, 2020 <i>Number of Aid Recipients (Head of Household) and Food Social Assistance Budget by Sub District in Surakarta Municipality, 2020</i>	162
4.3.13	Jumlah Peristiwa Kebakaran dan Jenis yang Terbakar Menurut Bulan di Kota Surakarta, 2020 <i>Numbers of Fire Incident and Fire Objects by Months in Surakarta Municipality, 2020</i>	163
4.3.14	Jumlah Peristiwa Kebakaran dan Penyebab Terjadinya Kebakaran Menurut Bulan di Kota Surakarta, 2020 <i>Numbers of Fire Incident dan Causes of Fire by Months in Surakarta Municipality, 2020</i>	164
4.3.15	Jumlah Peristiwa Kebakaran, Korban, dan Taksiran Kerugian (Ribu Rupiah) Menurut Bulan di Kota Surakarta, 2020 <i>Number of Fires Incident, Casualties, and Estimated Losses (Thousands Rupiah) by Months in Surakarta Municipality, 2020</i>	165

4.3.16	Jumlah Fasilitas Perlindungan Sosial Menurut Kecamatan di Kota Surakarta, 2020 <i>Number of Social Secure Facilities by Subdistrict in Surakarta Municipality, 2020</i>	166
4.3.17	Jumlah Penyandang Tuna Sosial Menurut Jenis dan Kecamatan di Kota Surakarta, 2020 <i>Number of Social Handicap by Type and Sub District in Surakarta Municipality, 2020</i>	167
4.3.18	Jumlah Akta Kelahiran ¹ yang Diterbitkan oleh Dinas Kependudukan dan Catatan Sipil Kota Surakarta, 2020 <i>Number of Birth Certificate¹ Issued In Surakarta Municipality, 2020</i>	169
4.3.19	Jumlah Akta Kematian ¹ yang Diterbitkan oleh Dinas Kependudukan dan Catatan Sipil Kota Surakarta, 2020 <i>Number of Death Certificate¹ Issued In Surakarta Municipality, 2020</i> ...	170
4.3.20	Jumlah Akta Perkawinan ¹ yang Diterbitkan oleh Dinas Kependudukan dan Catatan Sipil Kota Surakarta, 2020 <i>Number of Marriage Certificate¹ Issued In Surakarta Municipality, 2020</i>	172
4.3.21	Jumlah Akta Perceraian ¹ yang Diterbitkan oleh Dinas Kependudukan dan Catatan Sipil Kota Surakarta, 2020 <i>Number of Divorces Certificate¹ by Sub District in Surakarta Municipality, 2020</i>	173
4.3.22	Jumlah Kartu Identitas Anak ¹ yang Diterbitkan oleh Dinas Kependudukan dan Catatan Sipil Kota Surakarta, 2020 <i>Number of Child Identity Card Issued¹ In Surakarta Municipality, 2020</i>	167
4.3.23	Jumlah Pelayanan yang Diterbitkan ¹ oleh Dinas Kependudukan dan Catatan Sipil Kota Surakarta, 2020 <i>Number of Services¹ issued by Department of Population and Civil Registration of Surakarta Municipality, 2020</i>	174
4.3.24	Jumlah Perkara Perdata Menurut Bulan di Pengadilan Negeri Kota Surakarta, 2020 <i>Number of Civil Cases by Month in Surakarta Municipality Court, 2020</i>	175

	Halaman Page
4.3.25 Jumlah Perkara Pidana Menurut Bulan di Pengadilan Negeri Kota Surakarta, 2020 <i>Number of Criminal Cases by Month in Surakarta Municipality District Court, 2020</i>	178
4.3.26 Rekapitulasi Jumlah Narapidana dan Anak Pidana Berdasarkan Tindak Pidana di Rutan Kelas I Kota Surakarta, Desember 2020 <i>Recapitulation of Number of Prisoners and Criminal Children by Criminal Act in Class I Jail of Surakarta Municipality, December 2020 ..</i>	182
4.3.27 Rekapitulasi Jumlah Tahanan Berdasarkan Jenis Tindak Pidana, Desember 2020 <i>Number of Prisoners Recapitulation Based on Types of Crimes, December 2020</i>	185
4.3.28 Jumlah Donor Darah Lengkap Berdasarkan Jenis Penerimaan di PMI Kota Surakarta, 2020 <i>Receiving Blood of Indonesian Red Cross of Surakarta Municipality, 2020</i>	188
4.3.29 Jumlah Pemakaian Kantong Darah Menurut Jenis Penggunaan di PMI Kota Surakarta, 2020 <i>Blood Use by Unit of Indonesian Red Cross of Surakarta Municipality, 2020</i>	179
4.3.30 Jumlah Kecelakaan Lalu Lintas, Korban (Jiwa) dan Kerugian Material (Ribu Rupiah) di Kota Surakarta, 2020 <i>Number of Accident, Casualties (People), and Material Losses (Thousands Rupiah) by Months in Surakarta Municipality, 2020</i>	190
4.3.31 Jumlah Ormas, LSM, dan Yayasan di Kota Surakarta, 2020 <i>Number of CSO, NGO and foundations in Surakarta Municipality, 2020</i>	191
4.3.32 Jumlah Gugus Depan dan Anggota yang Sudah Dilantik di Kota Surakarta, 2020 <i>Number of Scout and The Members in Surakarta Municipality, 2020 ...</i>	192
4.3.33 Jumlah Pengunjung Perpustakaan Kota Surakarta Menurut Jenis Kelamin, 2017-2020 <i>Number of Library Visitor by Sex In Surakarta Municipality, 2017-2020</i>	194

4.3.34	Jumlah Koleksi Buku dan Media Lainnya Perpustakaan Kota Surakarta, 2019 dan 2020 <i>Number of Books and Other Media Collections in Surakarta Municipality Library, 2019 and 2020</i>	195
4.3.35	Produksi Sampah dan Sarana Pembersih Sampah di Kota Surakarta, 2018-2020 <i>Production of Garbage and Garbage Facilities In Surakarta Municipality, 2018-2020</i>	196
4.3.36	Volume Sampah Per Bulan (Ton) di Kota Surakarta, 2020 <i>Garbage Volume Monthly (Ton) in Surakarta Municipality, 2020</i>	197
4.4	KEMISKINAN	
	POVERTY	
4.4.1	Garis Kemiskinan, Jumlah, dan Persentase Penduduk Miskin di Kota Surakarta, 2013–2020 <i>Poverty Line, Number, and Percentage of Poor People in Surakarta Municipality, 2013–2020</i>	198
4.4.2	Indeks Kedalaman Kemiskinan dan Indeks Keparahan Kemiskinan di Kota Surakarta, 2013–2020 <i>Poverty Gap Index and Poverty Severity Index in Surakarta Municipality, 2013–2020</i>	199
4.4.3	Jumlah Penduduk Miskin di Kota Surakarta, 2020 <i>Number of Poor Residents in Surakarta Municipality, 2020</i>	200
4.4.4	Jumlah Penduduk Rentan Resiko Sosial di Kota Surakarta, 2020 <i>Number of Vulnerable People at Social Risk in Surakarta Municipality, 2020</i>	201
4.4.5	Jumlah Keluarga Sejahtera (Ekonomi dan Non Ekonomi) Menurut Tahapan dan Kecamatan di Kota Surakarta, 2020 <i>Number of Household Prosperous Classification (Economic and Non Economic) by Subdistrict in Surakarta Municipality, 2020</i>	203

5.	PERTANIAN, KEHUTANAN, PETERNAKAN, DAN PERIKANAN/ AGRICULTURE, FORESTRY, LIVESTOCK, AND FISHERY	
5.1	HORTIKULTURA HORTICULTURE	
5.1.1	Luas Panen Tanaman Sayuran Menurut Kecamatan dan Jenis Tanaman di Kota Surakarta (ha), 2019 dan 2020 <i>Harvested Area of Vegetables by Subdistrict and Kind of Plant in Surakarta Municipality (ha), 2019 and 2020</i>	215
5.1.2	Produksi Tanaman Sayuran Menurut Kecamatan dan Jenis Tanaman di Kota Surakarta (ton), 2019 dan 2020 <i>Production of Vegetables by Subdistrict and Kind of Plant in Surakarta Municipality (ton), 2019 and 2020</i>	218
5.1.3	Luas Panen Tanaman Sayuran dan Buah-buahan Semusim Menurut Jenis Tanaman di Kota Surakarta (ha), 2018–2020 <i>Harvested Area of Seasonal Vegetables and Fruits by Kind of Plant in Surakarta Municipality (ha), 2018–2020</i>	221
5.1.4	Produksi Tanaman Sayuran dan Buah-buahan Semusim Menurut Jenis Tanaman di Kota Surakarta (ton), 2018–2020 <i>Production of Seasonal Vegetables and Fruits by Kind of Plant in Surakarta Municipality (ha), 2018–2020</i>	222
5.1.5	Luas Panen Tanaman Biofarmaka Menurut Kecamatan dan Jenis Tanaman di Kota Surakarta (m ²), 2019 dan 2020 <i>Harvested Area of Medicinal Plants by Subdistrict and Kind of Plant in Surakarta Municipality (m²), 2019 and 2020</i>	223
5.1.6	Produksi Tanaman Biofarmaka Menurut Kecamatan dan Jenis Tanaman di Kota Surakarta (kg), 2019 dan 2020 <i>Production of Medicinal Plants by Subdistrict and Kind of Plant in Surakarta Municipality (kg), 2019 and 2020</i>	225
5.1.7	Luas Panen Tanaman Biofarmaka Menurut Jenis Tanaman di Kota Surakarta (m ²), 2018–2020 <i>Harvested Area of Medicinal Plants by Kind of Plant in Surakarta Municipality (m²), 2018–2020</i>	227

5.1.8	Produksi Tanaman Biofarmaka Menurut Jenis Tanaman di Kota Surakarta (kg), 2018–2020 <i>Production of Medicinal Plants by Kind of Plant in Surakarta Municipality (kg), 2018–2020</i>	228
5.1.9	Luas Panen Tanaman Hias Menurut Kecamatan dan Jenis Tanaman di Kota Surakarta (m ²), 2019 dan 2020 <i>Harvested Area of Ornamental Plants by Subdistrict and Kind of Plant in Surakarta Municipality (m²), 2019 and 2020</i>	229
5.1.10	Produksi Tanaman Hias Menurut Kecamatan dan Jenis Tanaman di Kota Surakarta (tangkai), 2019 dan 2020 <i>Production of Ornamental Plants by Subdistrict and Kind of Plant in Surakarta Municipality (stalks), 2019 and 2020</i>	234
5.1.11	Luas Panen Tanaman Hias Menurut Jenis Tanaman di Kota Surakarta, 2018–2020 <i>Harvested Area of Ornamental Plants by Kind of Plant in Surakarta Municipality, 2018–2020</i>	239
5.1.12	Produksi Tanaman Hias Menurut Jenis Tanaman di Kota Surakarta, 2018–2020 <i>Production of Ornamental Plants by Kind of Plant n Surakarta Municipality, 2018–2020</i>	240
5.1.13	Produksi Buah-buahan Menurut Kecamatan dan Jenis Tanaman di Kota Surakarta (kw), 2019 dan 2020 <i>Production of Fruits by Subdistrict and Kind of Plant in Surakarta Municipality (qui), 2019 and 2020</i>	241
5.1.14	Produksi Buah–Buahan dan Sayuran Tahunan Menurut Jenis Tanaman di Kota Surakarta, 2018–2020 <i>Production of Annual Fruits and Vegetables by Kind of Plant in Surakarta Municipality, 2018–2020</i>	249
5.2	PERKEBUNAN	
	ESTATE CROPS	
5.2.1	Luas Areal Tanaman Perkebunan Menurut Kecamatan dan Jenis Tanaman di Kota Surakarta (ha), 2019 dan 2020 <i>Planted Area of Estate Crops by Subdistrict and Type of Crops in Surakarta Municipality (ha), 2019 and 2020</i>	250

5.2.2	Produksi Perkebunan Menurut Kecamatan dan Jenis Tanaman di Kota Surakarta (ton), 2019 dan 2020 <i>Production of Estate by Subdistrict and Type of Crops in Surakarta Municipality (ton), 2019 and 2020</i>	251
5.3	PETERNAKAN	
	LIVESTOCK	
5.3.1	Populasi Ternak Menurut Kecamatan dan Jenis Ternak (ekor) di Kota Surakarta, 2019 dan 2020 <i>Livestock Population by Sub Districts and Kind of Livestock (heads) in Surakarta Municipality, 2019 and 2020</i>	252
5.3.2	Populasi Unggas Menurut Kecamatan dan Jenis Unggas (ekor) di Kota Surakarta, 2019 dan 2020 <i>Poultry Population by Sub Districts and Kind of Poultry (heads) in Surakarta Municipality, 2019 and 2020</i>	255
5.3.3	Produksi Daging Ternak Menurut Kecamatan dan Jenis Ternak (kg) di Kota Surakarta, 2019 dan 2020 <i>Meat Production by Sub District and Kind of Livestock (kg) in Surakarta Municipality, 2019 and 2020</i>	257
5.3.4	Produksi Daging Unggas Menurut Kecamatan dan Jenis Unggas (kg) di Kota Surakarta, 2019 dan 2020 <i>Poultry Meat by Sub Districts and Kind of Poultry (kg) in Surakarta Municipality, 2019 and 2020</i>	259
5.3.5	Produksi Telur Unggas (kg) dan Susu Sapi (liter) Menurut Kecamatan di Kota Surakarta, 2019 dan 2020 <i>Production of Poultry Eggs (kg) and Cow Milk (litre) by Sub District in Surakarta Municipality, 2019 and 2020</i>	261
5.3.6	Jumlah Hewan/Ternak dan Unggas yang diperiksa di Poliklinik di Kota Surakarta (Ekor), 2016-2020 <i>Number of Animals/Livestock and Poultry that examined at Polyclinic in Surakarta Municipality (head), 2016-2020</i>	263
5.3.7	Jumlah Perusahaan dan Produksi Susu Perah di Kota Surakarta, 2020 <i>Number of Dairy Companies and Production in the Surakarta Municipality, 2020</i>	264

5.3.8	Jumlah Ternak (Ekor) yang Masuk dan Keluar di Kota Surakarta, 2020 <i>Number of Livestock (Head) Entering and Exiting in Surakarta Municipality, 2020</i>	265
5.3.9	Jumlah Usaha Jagal di Kota Surakarta, 2016 - 2020 <i>Number of Slaughterhouse in Surakarta Municipality, 2016 - 2020</i>	266
5.3.10	Jumlah Usaha Hasil Olahan Ternak di Kota Surakarta, 2016 - 2020 <i>Number of Processed Livestock Business in Surakarta Municipality, 2016 - 2020</i>	267
5.3.11	Jumlah Ternak yang Dipotong Menurut Kecamatan dan Jenis Ternak di Kota Surakarta, 2020 <i>Number of Livestock Slaughtered by Sub District and Kind of Livestock in Surakarta Municipality, 2020</i>	268
5.4	PERIKANAN	
	FISHERY	
5.4.1	Produksi (Ton) dan Nilai Produksi (000 Rp) Perikanan Tangkap Menurut Kecamatan dan Jenis Penangkapan di Kota Surakarta, 2020 <i>Production (Ton) and Production (000 Rps) Value of Fish Capture by Sub Districts and Type of Captures in Surakarta Municipality, 2020</i>	269
5.4.2	Produksi (Ton) dan Nilai Produksi (000 Rp) Perikanan Tangkap di Perairan Umum Menurut Kecamatan di Kota Surakarta, 2020 <i>Production (Ton) and Production Value (000 Rps) of Inland Open Water Capture Fisheries by Sub District in Surakarta Municipality, 2020</i>	270
5.4.3	Produksi (Ton) dan Nilai Produksi (000 Rp) Perikanan Tangkap di Perairan Umum Menurut Kecamatan dan Lokasi di Kota Surakarta, 2020 <i>Production (Ton) and Production Value (000 Rps) of Inland Open Water Capture Fisheries by Sub Districts and Location in Surakarta Municipality, 2020</i>	272
5.4.4	Produksi dan Nilai Produksi Perikanan Budidaya Menurut Kecamatan dan Jenis Kegiatan di Kota Surakarta (Ton), 2020 <i>Production and Production Value of Aquaculture by Sub Districts and Type of Activity in Surakarta Municipality (Ton), 2020</i>	273

5.4.5	Produksi (Ton) dan Nilai Produksi (000 Rp) Perikanan Budidaya Menurut Kecamatan dan Jenis Budidaya di Kota Surakarta, 2020 <i>Production (Ton) and Production Value (000 Rps) of Aquaculture by Sub Districts and Type of Culture in Surakarta Municipality, 2020</i>	274
5.4.6	Produksi (Ton) dan Nilai Produksi (000 Rp) Perikanan Budidaya Menurut Kecamatan dan Komoditas Utama di Kota Surakarta, 2020 <i>Production (Ton) and Production Value (000 Rps) of Aquaculture by Sub Districts and Main Commodity in Surakarta Municipality, 2020</i>	275
5.5	TANAMAN PANGAN	
	FOOD CROPS	
5.5.1	Luas Panen, Produksi, dan Produktivitas Padi Menurut Kecamatan di Kota Surakarta, 2020 <i>Harvested Area, Production, and Productivity of Paddy by Sub Districts in Surakarta Municipality, 2020</i>	277
5.5.2	Produksi Padi dan Beras Menurut Kecamatan di Kota Surakarta, 2020 <i>Paddy and Rice Production by Sub Districts in Surakarta Municipality, 2020</i>	278
6.	INDUSTRI, PERTAMBANGAN, DAN ENERGI/ INDUSTRY, MINING, AND ENERGY	
6.1	Daya Terpasang, Produksi, dan Distribusi Listrik PT. PLN (Persero) pada Cabang/Ranting PLN Menurut Kecamatan di Kota Surakarta, 2020 <i>Installed Electricity Power, Production, and Distribution of PT. PLN (Persero) at PLN Branch by Subdistrict in Surakarta Municipality, 2020</i>	283
6.2	Jumlah Pelanggan Listrik Menurut Kecamatan di Kota Surakarta, 2017–2020 <i>Number of Electricity Customers by Subdistrict in Surakarta Municipality, 2017–2020</i>	284
6.3	Jumlah Pelanggan dan Air yang Disalurkan Menurut Kecamatan di Kota Surakarta, 2020 <i>Number of Customers and Distributed Water by Subdistrict in Surakarta Municipality, 2020</i>	285
6.4	Jumlah Pelanggan dan Pemakaian Listrik di Kota Surakarta, 2019-2020 <i>Number of Customers and Use of Electricity in Surakarta, 2019-2020</i> ..	286

6.5	Jumlah Pelanggan dan Pemakaian Listrik Menurut Jenis Tarif di Kota Surakarta, 2020 <i>Number of Customers and Electricity Usage by Type of Tariff in Surakarta, 2020</i>	287
6.6	Jumlah Pelanggan Air Minum (PDAM) Menurut Kategori Pelanggan di Kota Surakarta Tahun 2020 <i>Number of PDAM Customer by Categories in Surakarta 2020</i>	289
6.7	Jumlah Air Minum yang Disalurkan Setiap Bulan di Kota Surakarta, 2016-2020 <i>Number of Drink Water Montly in Surakarta, 2016-2020</i>	290
6.8	Penerimaan Rekening Air Limbah PDAM di Kota Surakarta, 2017-2020 <i>Acceptance of Cash in Liquid Waste Account in PDAM Surakarta, 2017-2020</i>	291
6.9	Jumlah Kelompok Usaha dan Jumlah Unit Usaha di Kota Surakarta, 2020 <i>Number of Central Industry and Establishment in Surakarta Municipality, 2020</i>	292
6.10	Jumlah Perusahaan Industri Menurut Skala Investasi di Kota Surakarta, 2018-2020 <i>Number of Industrial Companies by Scale of Investment in Surakarta Municipality, 2018-2020</i>	293
6.11	Jumlah Unit Usaha dan Penyerapan Tenaga Kerja di Sektor Industri di Kota Surakarta, 2020 <i>Number of Enterprises Unit and Man Power in Manufacture Sector in Surakarta Municipality, 2020</i>	295
7.	PARIWISATA/TOURISM	
7.1	Jumlah Rumah Makan/Restoran Menurut Kecamatan di Kota Surakarta, 2017–2020 <i>Number of Restaurants by Subdistrict in Surakarta Municipality, 2017–2020</i>	302
7.2	Kunjungan Wisatawan ke Kota Surakarta Menurut Obyek Kunjungan dan Bulan, 2020 <i>Tourist Visits to Surakarta Municipality by Tourism Site and Months, 2020</i>	303

7.3	Jumlah Pengunjung Daya Tarik Wisata di Kota Surakarta, 2020 <i>Number of Tourist Attraction Guest in Surakarta Municipality, 2020</i>	304
7.4	Jumlah Hotel dan Kamar Menurut Klasifikasi di Kota Surakarta Tahun 2019-2020 <i>Number of Hotels and Rooms According to Classifications in Surakarta Municipality, 2019-2020</i>	305
7.5	Tingkat Penghunian Kamar (TPK) Hotel (persen) Menurut Kelas Hotel di Kota Surakarta, 2020 <i>Room Occupancy Rate of Hotels (percent) by Class Hotel In Surakarta Municipality, 2020</i>	306
7.6	Tingkat Penghunian Tempat Tidur (TPTT) Hotel (persen) Menurut Kelas Hotel di Kota Surakarta, 2020 <i>Bed Occupancy Rate of Hotels (percent) by Class Hotel In Surakarta Municipality, 2020</i>	307
7.7	Tingkat Penghunian Ganda Kamar (TPGK) Hotel (orang) Menurut Kelas Hotel di Kota Surakarta, 2020 <i>Double Room Occupancy Rate of Hotels (person) by Class Hotel In Surakarta Municipality, 2020</i>	308
7.8	Rata-rata Lamanya Tamu Hotel Menginap (hari) Berdasarkan Kelas Hotel di Kota Surakarta, 2020 <i>Average Length of Hotel Guests Staying (days) by Hotel Class in Surakarta Municipality, 2020</i>	309
8.	TRANSPORTASI DAN KOMUNIKASI/ TRANSPORTATION AND COMMUNICATION	
8.1	TRANSPORTASI TRANSPORTATION	
8.1.1	Panjang Jalan Menurut Tingkat Kewenangan Pemerintahan di Kota Surakarta (km), 2019–2020 <i>Length of Roads by Level of Government Authority in Surakarta Municipality (km), 2019–2020</i>	315
8.1.2	Panjang Jalan Menurut Jenis Permukaan Jalan di Kota Surakarta (km), 2019–2020 <i>Length of Roads by Type of Road Surface in Surakarta Municipality (km), 2019–2020.....</i>	316

8.1.3	Panjang Jalan Menurut Kondisi Jalan di Kota Surakarta (km), 2019–2020 <i>Length of Roads by Condition of Roads in Surakarta Municipality (km), 2019–2020</i>	317
8.1.4	Panjang Jalan Menurut Kelas Jalan di Kota Surakarta (km), 2019–2020 <i>Length of Roads by Class of Roads in Surakarta Municipality(km), 2019–2020</i>	318
8.1.5	Jumlah Kendaraan Bermotor yang telah diregistrasi Menurut Jenis Kendaraan di Kota Surakarta, 2020 <i>Number of Vehicles Registered by Type of Vehicle in in Surakarta Municipality, 2020</i>	319
8.1.6	Jumlah Kendaraan Bermotor Menurut Kecamatan dan Jenis Kendaraan (unit) di Kota Surakarta, 2018-2020 <i>Number of Vehicles by Subdistrict and Type in Surakarta Municipality (units), 2018-2020</i>	322
8.1.7	Jumlah Kendaraan Angkutan Umum Menurut Jenis Kendaraan yang Berdomisili di Kota Surakarta, 2016-2020 <i>Number of Public Transportation by Kind of Vehicle in Surakarta Municipality, 2016-2020</i>	323
8.1.8	Jumlah Perusahaan Oto Bis (PO) Menurut Jenis Perjalanan yang Berdomisili di Kota Surakarta, 2020 <i>Number of Bus Enterprise by Transportation Trip in Surakarta Municipality, 2020</i>	324
8.1.9	Jumlah Kendaran Bermotor Wajib Uji Menurut Jenis Kendaraan di Kota Surakarta, 2016-2020 <i>Number of Mandatory Vehicle Test by Vehicle Type In Surakarta, 2016-2020</i>	325
8.1.10	Jumlah Kendaran Bermotor yang Lulus Uji Menurut Jenis Kendaraan di Kota Surakarta, 2020 <i>Number of Public Transportationof Vehicles That Pass The Test by Type of Vehicle Type in Surakarta Municipality, 2020</i>	326
8.1.11	Jumlah Pesawat dan Penumpang yang Datang dan Berangkat dari Bandara Adi Sumarmo dengan Tujuan Domestik, 2020 <i>Number of Domestic Destination Aircraft and Passenger Departures and Arrivals at Adi Sumarmo Airport , 2020</i>	327

8.1.12	Jumlah Pesawat dan Penumpang yang Datang dan Berangkat dari Bandara Adi Sumarmo dengan Tujuan Internasional, 2020 <i>Number of International Destination Aircraft and Passenger Departures and Arrivals at Adi Sumarmo Airport, 2020</i>	328
8.1.13	Jumlah Penumpang Naik dan Kiriman Barang Melalui Stasiun Kereta Api ¹ di Kota Surakarta, 2020 <i>Number of Passengers and Goods by Railway Traffics¹ in Surakarta Municipality, 2020</i>	329
8.1.14	Jumlah Penumpang dan Bus AKAP menurut Kedatangan dan Keberangkatan di Terminal Tirtonadi, 2020	330
8.1.15	Jumlah Penumpang dan Bus AKDP menurut Kedatangan dan Keberangkatan di Terminal Tirtonadi, 2020 <i>Number of Passengers and Buses (Between Cities Within The Province) by Arrival and Departure at Tirtonadi Terminal, 2020</i>	331
8.1.16	Jumlah Pengeluaran SIM Baru Menurut Jenisnya di Kota Surakarta, 2020 <i>Number of New Released of Driving License by Category in Surakarta Municipality, 2020</i>	332
8.1.17	Jumlah Pengeluaran SIM Perpanjangan Menurut Jenisnya di Kota Surakarta, 2020 <i>Number of Renewing Driving License by Category in Surakarta Municipality, 2020</i>	333
8.2	KOMUNIKASI	
	COMMUNICATION	
8.2.1	Jumlah Kantor Pos Pembantu Menurut Kecamatan di Kota Surakarta, 2016–2020 <i>Number of Post Offices Subsidiaries by Subdistrict in Surakarta Municipality, 2016–2020</i>	334
8.2.2	Lalu Lintas Surat Dalam Negeri yang Dikirim PT. Pos Indonesia (Persero) Surakarta Menurut Bulan dan Jenis, 2020 <i>Domestic Letter traffic Sent by PT. Pos Indonesia (Persero) of Surakarta by Month and Type, 2020</i>	335

8.2.3	Lalu Lintas Surat Luar Negeri yang Dikirim PT. Pos Indonesia (Persero) Surakarta Menurut Bulan dan Jenis, 2020 <i>Foreign Mail traffic Sent by PT. Pos Indonesia (Persero) Surakarta by Month and Type, 2020</i>	336
8.2.4	Lalu Lintas Paket Dalam Negeri yang Dikirim PT. Pos Indonesia (Persero) Surakarta Menurut Bulan dan Jenis, 2020 <i>Domestic Package traffic Sent by PT. Pos Indonesia (Persero) Surakarta by Month and Type, 2020</i>	337
8.2.5	Lalu Lintas Paket Luar Negeri yang Dikirim PT. Pos Indonesia (Persero) Surakarta Menurut Bulan dan Jenis, 2020 <i>Foreign Package traffic Sent by PT. Pos Indonesia (Persero) Surakarta by Month and Type, 2020</i>	338
8.2.6	Lalu Lintas Wesel Pos Dalam Negeri di PT. Pos Indonesia Surakarta Menurut Bulan, 2020 <i>Current of Domestic Money Order at PT. Pos Indonesia (Persero) Surakarta by Month, 2020</i>	339
8.2.7	Lalu Lintas Wesel Pos Luar Negeri di PT. Pos Indonesia Surakarta Menurut Bulan, 2020 <i>Current of Foreign Money Order at PT. Pos Indonesia (Persero) Surakarta by Month, 2020</i>	340
8.2.8	Lalu Lintas Pembayaran online di PT. Pos Indonesia Surakarta Menurut Bulan, 2020 <i>Online Payment Traffic at PT. Pos Indonesia (Persero) Surakarta by Month, 2020</i>	341
8.2.9	Banyaknya Penjualan Prangko dan Meterai di PT. Pos Indonesia Surakarta menurut Bulan, 2020 <i>Number of Sales Postage Stamp and Meterai at PT. Pos Indonesia (Persero) Surakarta by Month, 2020</i>	342
8.2.10	Jumlah Bagasi, Kargo dan Pos yang Dibongkar dan Muat dari Bandara Adi Sumarmo dengan Tujuan Domestik, 2020 <i>Number of Domestic Destination Luggage, Cargo and Post Which Unloaded and Loaded at Adi Sumarmo Airport , 2020</i>	343
8.2.11	Jumlah Bagasi, Kargo dan Pos yang Dibongkar dan Muat dari Bandara Adi Sumarmo dengan Tujuan Internasional, 2020 <i>Number of International Destination Luggage, Cargo and Post Which Unloaded and Loaded at Adi Sumarmo Airport , 2020</i>	344

8.2.12	Jumlah Laporan Pengaduan Masyarakat Per Bulan Melalui Website ULAS Kota Surakarta, 2020 <i>Numbers of Community Per Month Complaints Reports Through ULAS Website in Surakarta, 2020</i>	345
8.2.13	Jumlah Pemakaian Fasilitas Baliho Diseminasi Informasi Pemerintahan Daerah Kota Surakarta, 2020 <i>Number of Use of Information Billboards in Surakarta Municipality Government, 2020</i>	346
8.2.14	Jumlah Titik Hotspot yang disediakan Pemerintah Kota Surakarta, 2020 <i>Number of Hotspots Provided by the Surakarta Municipality Government, 2020</i>	347
9.	PERBANKAN, KOPERASI, DAN HARGA-HARGA/ BANKING, COOPERATIVE, AND PRICES	
9.1	Jumlah Koperasi Menurut Status (Aktif/Pasif) dan Kecamatan di Kota Surakarta, 2017–2020 <i>Number of Cooperative by Status (Active/Pasive) Subdistrict in Surakarta Municipality, 2017–2020</i>	352
9.2	Jumlah Koperasi Menurut Jenis Koperasi dan Kecamatan di Kota Surakarta, 2020 <i>Number of Cooperative by Kind of Cooperative and Subdistrict in Surakarta Municipality, 2020</i>	354
9.3	Jumlah Koperasi Karyawan dan Rapat Anggota Tahunan di Kota Surakarta, 2020 <i>Number of Cooperative, and Annual Members Meeting in Surakarta Municipality, 2020</i>	355
9.4	Jumlah Modal Sendiri, Modal Luar, dan SHU Koperasi di Kota Surakarta, 2020 <i>Numbers of Own Capital, Foreign Capital, and Cooperative Profit in Surakarta Municipality, 2020</i>	356
9.5	Jumlah Koperasi, Anggota, Karyawan, dan RAT di Kota Surakarta, 2016-2020 <i>Number of Cooperative, Members, Employee, and Annual Members Meeting in Surakarta Municipality, 2016-2020</i>	357

9.6	Jumlah Simpanan Koperasi Menurut Kecamatan di Kota Surakarta, 2020 <i>Number of Savings by Subdistrict in Surakarta Municipality, 2020</i>	358
9.7	Posisi Kredit UMKM - Bank Umum di Kota Surakarta (Berdasarkan Lokasi Proyek), 2020 <i>Position of Commercial Bank Small Business Credit in Surakarta Municipality (Based on Project Location), 2020</i>	359
9.8	Posisi Kredit UMKM - Bank Umum di Kota Surakarta (Berdasarkan Lokasi Bank Pelapor), 2020 <i>Position of Commercial Bank Small Business Credit in Surakarta Municipality (Based on Bank Location), 2020</i>	361
9.9	Posisi Kredit Bank Umum (Rupiah & Valas) Di Kota Surakarta (Berdasarkan Lokasi Proyek), 2020 <i>Commercial Bank Credit Position (Rupiah & Forex) In Surakarta Municipality (Based on Project Location), 2020</i>	363
9.10	Posisi Kredit Bank Umum (Rupiah & Valas) Di Kota Surakarta (Berdasarkan Bank Pelapor), 2020 <i>Commercial Bank Credit Position (Rupiah & Forex) In Surakarta Municipality (Based on Bank Location), 2020</i>	364
9.11	Posisi Aset (Jumlah Aktiva Rupiah dan Valas) di Bank Umum di Kota Surakarta, 2020 <i>Asset Position (Total Rupiah and Foreign Currency Assets) at the Surakarta Municipality Commercial Bank, 2020</i>	365
9.12	Posisi Kredit Bank Umum (Rupiah & Valas) Di Kota Surakarta (Berdasarkan Bank Pelapor), 2020 <i>Commercial Bank Credit Position (Rupiah & Forex) In Surakarta Municipality (Based on Bank Location), 2020</i>	366
9.13	Suku Bunga Kredit Rupiah Menurut Kelompok Bank Umum di Eks Karesidenan Surakarta, 2020 <i>Interest Rate on Rupiah Credit by Commercial Bank Groups in Ex-Surakarta Residency, 2020</i>	367
9.14	Kurs Tengah Beberapa Mata Uang Asing terhadap Rupiah di Bank Indonesia, 2020 <i>Multiple Foreign Exchange Rates against Rupiah in Indonesian Bank, 2020</i>	368

9.15	Indeks Harga Konsumen per Bulan Menurut Kelompok Pengeluaran (2018=100) di Kota Surakarta, 2020 <i>Consumer Price Index per Month by Expenditure Group (2018=100) in Surakarta Municipality, 2020</i>	370
9.16	Laju Inflasi Bulanan Menurut Kelompok Pengeluaran (2018=100) di Kota Surakarta, 2020 <i>Monthly Inflation Rate by Expenditure Group (2018=100) in Surakarta Municipality, 2020</i>	374
9.17	Perkembangan Laju Inflasi Menurut Bulan di Kota Surakarta, 2016-2020 <i>Inflation Rate by Months in Surakarta Municipality, 2016-2020</i>	378
9.18	Perkembangan Laju Inflasi Beberapa Kota di Provinsi Jawa Tengah, 2020 <i>Inflation Rate of Several Cities in Jawa Tengah Province, 2020</i>	379
10.	PENGELUARAN PENDUDUK/POPULATION EXPENDITURE	
10.1	Rata-rata Pengeluaran per Kapita Sebulan Menurut Kelompok Komoditas (rupiah) di Kota Surakarta, 2019 dan 2020 <i>Monthly Average Expenditure per Capita by Commodity Group (rupiahs) in Surakarta Municipality, 2019 and 2020.....</i>	384
10.2	Persentase Pengeluaran per Kapita Sebulan Menurut Kelompok Komoditas di Kota Surakarta, 2019 dan 2020 <i>Percentage of Monthly Expenditure per Capita by Commodity Group in Surakarta Municipality, 2019 and 2020.....</i>	385
10.3	Rata-rata Pengeluaran per Kapita Sebulan menurut Kabupaten/Kota dan Distribusi Pengeluaran Kriteria Bank Dunia di Kota Surakarta, 2019 dan 2020 <i>Monthly Average Expenditure Per Capita by Expenditure Group in Surakarta Municipality (Rupiahs), 2019 and 2020.....</i>	386
11.	PERDAGANGAN/TRADE	
11.1	Jumlah Sarana Perdagangan Menurut Jenisnya di Kota Surakarta, 2016–2020 <i>Number of Trading Facilities by Type of Facility in Surakarta Municipality, 2016–2020.....</i>	391

11.2	Jumlah Pedagang Kaki Lima Menurut Kecamatan di Kota Surakarta, 2020 <i>Number of Street Vendors by Subdistrict in Surakarta Municipality, 2020</i>	392
11.3	Jumlah Pedagang Kaki Lima Menurut Jenis Usaha di Kota Surakarta, 2020 <i>Number of Street Vendors by Type of Goods in Surakarta Municipality, 2020</i>	393
11.4	Jumlah Pedagang Kaki Lima Menurut Waktu Usaha di Kota Surakarta, 2020 <i>Number of Street Vendors by Business Time in Surakarta Municipality, 2020</i>	394
11.5	Jumlah Pedagang Kaki Lima Menurut Tipe Bangunan/Sarana di Kota Surakarta, 2020 <i>Number of Street Vendors by Building Type/Facilities in Surakarta Municipality, 2020</i>	395
12.	SISTEM NERACA REGIONAL/SYSTEM OF REGIONAL ACCOUNTS	
12.1.	Produk Domestik Regional Bruto Atas Dasar Harga Berlaku Menurut Lapangan Usaha di Kota Surakarta (miliar rupiah), 2016–2020 <i>Gross Regional Domestic Product at Current Market Prices by Industry in Surakarta Municipality (billion rupiahs), 2016–2020</i>	406
12.2	Produk Domestik Regional Bruto Atas Dasar Harga Konstan 2010 Menurut Lapangan Usaha di Kota Surakarta (miliar rupiah), 2016–2020 <i>Gross Regional Domestic Product at 2010 Constant Market Prices by Industry in Surakarta Municipality (billion rupiahs), 2016–2020</i>	408
12.3	Distribusi Persentase Produk Domestik Regional Bruto Atas Dasar Harga Berlaku Menurut Lapangan Usaha di Kota Surakarta, 2016–2020 <i>Percentage Distribution of Gross Regional Domestic Product at Current Market Prices by Industry in Surakarta Municipality, 2016–2020</i>	410
12.4	Laju Pertumbuhan Produk Domestik Regional Bruto Atas Dasar Harga Konstan 2010 Menurut Lapangan Usaha di Kota Surakarta (persen), 2016–2020 <i>Growth Rate of Gross Regional Domestic Product at 2010 Constant Market Prices by Industry in Surakarta Municipality (percent), 2016–2020</i>	412

12.5	Produk Domestik Regional Bruto Atas Dasar Harga Berlaku Menurut Jenis Pengeluaran di Kota Surakarta (miliar rupiah), 2015–2019 <i>Gross Regional Domestic Product at Current Market Prices by Type of Expenditure in Surakarta Municipality (billion rupiahs), 2015–2019.....</i>	414
12.6	Produk Domestik Regional Bruto Atas Dasar Harga Konstan 2010 Menurut Jenis Pengeluaran di Kota Surakarta (miliar rupiah), 2015–2019 <i>Gross Regional Domestic Product at 2010 Constant Market Prices by Type of Expenditure in Surakarta Municipality (billion rupiahs), 2015–2019</i>	415
13.	PERBANDINGAN ANTAR KABUPATEN/ KOTA/ REGENCY/MUNICIPAL COMPARISON	
13.1	Jumlah Penduduk Menurut Kabupaten/Kota di Provinsi Jawa Tengah (ribu), 2016–2020 <i>Population by Regency/Municipality in Jawa Tengah Province (thousand), 2016–2020.....</i>	422
13.2	Laju Pertumbuhan Produk Domestik Regional Bruto Atas Dasar Harga Konstan 2010 Menurut Kabupaten/ Kota di Provinsi Jawa Tengah (persen), 2016–2020 <i>Rate of Growth of Gross Regional Domestic Products at Constant 2010 Prices by Regency/Municipality in Jawa Tengah Province (percent), 2016–2020.....</i>	423
13.3	Jumlah Penduduk Miskin Menurut Kabupaten/ Kota di Provinsi Jawa Tengah (ribu), 2016–2020 <i>Number of Poor Population by Regency/Municipality in Jawa Tengah Province (thousand), 2016–2020</i>	424
13.4	Indeks Pembangunan Manusia Menurut Kabupaten/ Kota di Provinsi Jawa Tengah, 2016–2020 <i>Human Development Index by Regency/Municipality in Jawa Tengah Province, 2016–2020</i>	425
13.5	Persentase Penduduk Miskin Menurut Kabupaten/ Kota di Provinsi Jawa Tengah, 2017-2020 <i>Percentage of Poor People by Regency/Municipality in Jawa Tengah Province, 2017-2020</i>	426

13.6	Jumlah Penduduk Berumur 15 Tahun Ke Atas menurut Kabupaten/Kota dan Jenis Kegiatan Selama Seminggu yang Lalu di Provinsi Jawa Tengah, 2020 <i>Number of Population Aged 15 Years and Over by Regency/ Municipality and Type of Activity During Previous Week in Jawa Tengah Province, 2020</i>	427
13.7	Tingkat Pengangguran Terbuka (TPT) dan Tingkat Partisipasi Angkatan Kerja (TPAK) Menurut Kabupaten/Kota di Provinsi Jawa Tengah, 2018-2020 <i>Unemployment Rate (UR) and Labour Force Participation Rate (LFPR) by Regency/Municipality in Jawa Tengah Province, 2018-2020.....</i>	428

<https://surakartakota.go.id>

PENJELASAN UMUM/EXPLANATORY NOTES

Tanda-tanda, satuan-satuan, dan lain-lainnya yang digunakan dalam publikasi ini adalah sebagai berikut:

Symbols, measurement units, and acronyms which are used in this publication, are as follows:

1. TANDA-TANDA/SYMBOLS

Data tidak tersedia/Data not available	: ...
Tidak ada atau nol /Null or zero	: -
Data dapat diabaikan/Data negligible	: 0
Tanda decimal/Decimal point	: ,
Data tidak dapat ditampilkan/Not applicable	: NA
Angka estimasi/Estimated figures	: e
Angka diperbaiki/Revised figures	: r
Angka sementara/Preliminary figures	: x
Angka sangat sementara/Very preliminary figures	: xx
Angka sangat sangat sementara/Very very preliminary figures	: xxx

2. SATUAN/UNITS

barel/barrel	: 158,99 liter/litres = 1/6,2898 m ³
hektar (ha)/hectare (ha)	: 10 000 m ²
kilometer (km)/kilometres (km)	: 1 000 meter/meters (m)
knot/knot	: 1,8523 km/jam (km/hour)
kuintal/quintal	: 100 kg
KWh	: 1 000 Watt hour
MWh	: 1 000 KWh
liter (untuk beras)/litre (for rice)	: 0,80 kg
MMSCF	: 1/35,3 m ³
metrik ton (m.ton)/metric ton (m. ton)	: 0,98421 long ton = 1 000 kg
ons/ounce	: 28,31 gram/grams
ton	: 1 000 kg

Satuan lain: buah, dus, butir, helai/lembar, kaleng, batang, pulsa, ton kilometer (ton-km), jam, menit, persen (%).

Other units: unit, pack, pieces, sheet, tin, pulse, ton-kilometres(ton-km), hour, minute, percent (%).

Perbedaan angka di belakang koma disebabkan oleh pembulatan angka.

The difference in decimal numbers is caused by rounding.

DAFTAR SINGKATAN/ LIST OF ABBREVIATIONS

SI	: Stasiun Iklim
SIMPK	: Stasiun Meteorologi Pertanian Khusus
t.t	: Tempat tidur
BCG	: Bacillus Calmette Guerin
DPT	: Difteri, Pertusis, Tetanus
TT	: Tetanus Toxoid
IOT	: Industri Obat Tradisional/ <i>Traditional Medicine Industry</i>
IKOT	: Industri Kecil Obat Tradisional/ <i>Traditional Medicine Small</i>
Alkes	: Alat kesehatan/ <i>Health Kits</i>
PKRT	: Perbekalan Kesehatan Rumah tangga/ <i>Household Health Logistics</i>
Kompl	: Komplemen/ <i>Complement</i>
IRTP	: Industri Pangan Produksi Rumah Tangga/ <i>Foods Home Industry</i>
PBF	: Pedagang Besar Farmasi/ <i>Pharmacy Whole-seller</i>
GFK	: Gudang Farmasi Kab/Kota/Regency/ <i>Municipality Pharmacy Warehouse</i>
RB	: Rumah Bersalin/ <i>Delivery House</i>
Pustu	: Puskesmas pembantu/ <i>Auxiliary Public Health Center</i>
BP	: Balai Pengobatan/ <i>Polyclinic</i>
TPS	: Tempat Pembuangan Sementara / <i>landfill</i>
Jamkesmas	: Jaminan kesehatan masyarakat miskin/ <i>Poor public health insurance</i>
PJKMU	: Program Jaminan Kesehatan Masyarakat Umum
SIUP	: Surat Ijin Usaha Perdagangan/ <i>Trading Permission Letter</i>
TDP	: Tanda Daftar Perusahaan/ <i>Company Registration Identity</i>
API	: Angka Pengenal Importir/ <i>Importer's Identity Number</i>

Statistik Kunci, 2018–2020 Key Statistics, 2018–2020

Rincian/Description	Satuan/Unit	2018	2019	2020
(1)	(2)	(3)	(4)	(5)
SOSIAL/SOCIAL				
Penduduk ¹ /Population ¹	ribu/thousand	517,9	519,6	522,36
Laju Pertumbuhan Penduduk ¹ /Population Growth ¹	%	0,35	0,33	0,43
Angka Harapan Hidup-e ⁶ /Life Expectancy Rate	tahun/years	77,11	77,12	77,22
Tingkat Partisipasi Angkatan Kerja -TPAK ^{2,3} Labour Force Participation Rate-LFPR ^{2,3}	%	66,01	69,27	68,84
Tingkat Pengangguran Terbuka-TPT ² Unemployment Rate-UR ²	%	4,35 ⁴	4,16 ⁴	7,92 ⁴
Penduduk Miskin ⁵ /Poor People ⁴	ribu/thousand	47,0	45,2	47,0
Persentase Penduduk Miskin ⁴ Percentage of Poor People ⁴	%	9,08	8,70	9,03
Indeks Pembangunan Manusia-IPM ⁵ Human Development Index ⁵	–	81,46	81,86	82,21
EKONOMI/ECONOMIC				
Produk Domestik Regional Bruto (PDRB) Harga Berlaku ⁶ Gross Regional Domestic Bruto (GRDP) at Current Price ⁶	miliar rupiah billion rupiahs	44 429,82	48 002,28 ^x	47 644,56 ^{xx}
Laju Pertumbuhan Ekonomi ⁷ /Economic Growth ⁷	%	5,75	5,78 ^x	-1,74 ^{xx}
PDRB Per Kapita Harga Berlaku ^{6,7} Per Capita of GRDP at Current Price ^{6,7}	juta rupiah million rupiahs	85,79	92,39 ^x	91,43 ^{xx}

Catatan/Notes: ¹ Hasil SP2020 (September)/The result of the 2020 Population Census (September)

² Kondisi Agustus/Condition at August

³ Menggunakan penimbang hasil proyeksi SUPAS 2015/Weighted by the 2015 population projection

⁴ Kondisi Maret/Condition at March

⁵ Sejak tahun 2010, IPM dihitung dengan metode baru. Komponen IPM metode baru adalah angka harapan hidup saat lahir, harapan lama sekolah, rata-rata lama sekolah, dan pengeluaran per kapita/Since 2010, HDI was calculated using new method. New HDI component are life expectancy at birth, expected years of schooling, means years of schooling, and expenditure per capita

⁶ Mulai tahun 2010 mengadopsi System of National Account 2008 (SNA 2008)/Since 2010 is in line with System of National Account 2008 (SNA 2008)

⁷ Menggunakan tahun dasar 2010 (2010=100)/Using 2010 base year (2010=100)

01

GEOGRAFI DAN IKLIM
GEOGRAPHY AND CLIMATE

2020



LUAS WILAYAH SURAKARTA

Total area of Surakarta Municipality

44,04 km²
sq.km

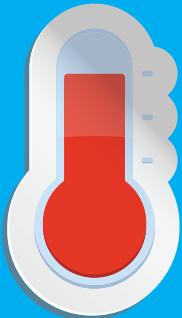

Rata-rata
Suhu Tertinggi
di Bulan September

The Highest Temperature
Was in September

28,2°C



Curah Hujan Tertinggi
di Bulan Januari

The Highest Precipitation was in Januari

275,3 mm

1.1 KEADAAN GEOGRAFI GEOGRAPHY CONDITION

Tabel
Table 1.1.1 **Luas Daerah dan Jumlah Pulau Menurut Kecamatan di Kota Surakarta, 2020**
Total Area and Number of Islands by Subdistrict in Surakarta Municipality, 2020

Kecamatan Subdistrict	Ibukota Kecamatan Capital of Subdistrict	Luas Total Area (km ² /sq.km)
(1)	(2)	(3)
1. Laweyan	Penumping	8,64
2. Serengan	Serengan	3,19
3. Pasar Kliwon	Joyosuran	4,82
4. Jebres	Jebres	12,58
5. Banjarsari	Banyuanyar	14,81
Kota Surakarta		44,04

Lanjutan Tabel/*Continued Table 1.1.1*

Kecamatan Subdistrict	Persentase terhadap Luas Kota Percentage to Municipality's Area	Jumlah Pulau Number of Islands
(1)	(4)	(5)
1. Laweyan	19,62	–
2. Serengan	7,24	–
3. Pasar Kliwon	10,95	–
4. Jebres	28,56	–
5. Banjarsari	33,63	–
Kota Surakarta	100,00	–

Sumber/*Source*: Badan Pertanahan Nasional Kota Surakarta/*National Landagency of Surakarta Municipality*

Tabel
Table 1.1.2

**Tinggi Wilayah dan Jarak ke Ibukota Menurut Kecamatan
di Kota Surakarta, 2020**
*Altitude and Distance to the Capital of Municipality by
Subdistrict in Surakarta Municipality, 2020*

Kecamatan Subdistrict	Tinggi Wilayah (mdpl) Altitude (m a.s.l)	Jarak ke Ibukota Distance to the Capital
(1)	(2)	(3)
1. Laweyan	0 -100	3,2
2. Serengan	0 -100	2,8
3. Pasar Kliwon	0 -100	2,2
4. Jebres	0 -100	3,5
5. Banjarsari	0 -100	7,5
Kota Surakarta	0-100	102

Sumber/Source: Badan Pertanahan Nasional Kota Surakarta/National Landagency of Surakarta Municipality

Tabel
Table 1.1.3**Jumlah Sertipikat Yang Ditebitkan Kantor Pertanahan Per Jenis Hak Menurut Kecamatan di Kota Surakarta, 2020**
Number of Certificates Issued by Land Office Per Type of Rights by Subdistrict in Surakarta Municipality, 2020

Kecamatan Subdistrict	Hak Milik Right of Ownership	Hak Guna Usaha Right of Use	Hak Guna Bangunan Right of Build	Hak Pakai Use Right
(1)	(2)	(3)	(4)	(5)
1. Laweyan	21 502	–	412	397
2. Serengan	10 257	–	417	281
3. Pasar Kliwon	13 724	–	680	166
4. Jebres	37 379	–	2 053	421
5. Banjarsari	44 646	–	887	410
Kota Surakarta	127 508	–	4 449	1 675

Lanjutan Tabel/*Continued Table* 1.1.3

Kecamatan Subdistrict	Hak Pengelolaan Right Management	Hak Wakaf Endowments Rights	Hak Tanggungan ¹ Mortgage	Jumlah Total
(1)	(6)	(7)	(8)	(9)
1. Laweyan	–	113	...	22 424
2. Serengan	–	66	...	11 021
3. Pasar Kliwon	–	111	...	14 681
4. Jebres	1	123	...	39 977
5. Banjarsari	–	209	...	46 152
Kota Surakarta	1	622	23 587	157 842

Catatan/*Note*: ¹ Hak Tanggungan Tidak diterbitkan berdasarkan Kelurahan/Kecamatan/*Mortgage Rights Not issued by the Subdistrict*
 Sumber/*Source*: Badan Pertanahan Nasional Kota Surakarta/*National Landagency of Surakarta Municipality*

1.2 KEADAAN IKLIM CLIMATE CONDITION

Tabel 1.2.1 **Pengamatan Unsur Iklim Menurut Bulan di Stasiun Adisumarmo Surakarta, 2020**
Table 1.2.1 **Observation of Climate Elements By Months at Adisumarmo Surakarta Station, 2020**

Bulan Months	Suhu Udara / Temperature (°C)		
	Min Min	Rata-rata Average	Maks Max
(1)	(2)	(3)	(4)
Januari/January	23,0	27,0	31,0
Februari/February	24,0	25,0	32,0
Maret/March	23,0	27,0	32,0
April/April	25,0	28,0	33,0
Mei/May	23,9	27,8	32,6
Juni/June	22,6	27,1	32,5
Juli/July	21,1	26,8	32,4
Agustus/August	22,0	27,0	33,0
September/September	23,0	28,2	34,0
Oktober/October	22,8	27,9	33,1
November/November	22,8	28,0	33,1
Desember/December	22,4	26,5	33,1

Lanjutan Tabel/*Continued Table* 1.2.1

Bulan Months	Kelembaban Udara / Humidity (%)		
	Min Min	Rata-rata Average	Maks Max
(1)	(5)	(6)	(7)
Januari/January	65,0	83,0	93,0
Februari/February	67,0	87,0	96,0
Maret/March	73,0	88,0	95,0
April/April	70,0	85,0	94,0
Mei/May	72,0	85,0	92,0
Juni/June	69,0	78,0	91,0
Juli/July	60,0	71,0	86,0
Agustus/August	56,0	73,0	86,0
September/September	54,0	71,0	91,0
Oktober/October	61,0	77,0	85,0
November/November	56,0	75,0	85,0
Desember/December	68,0	83,0	90,0

Lanjutan Tabel/*Continued Table 1.2.1*

Bulan Months	Tekanan Udara Atmospheric Pressure (mb)	Kecepatan Angin Wind Velocity (knot)	Penyinaran Matahari Duration of Sunshine (%)
(1)	(8)	(9)	(10)
Januari/ <i>January</i>	1 011,5	11,0	4,4-55
Februari/ <i>February</i>	1 012,0	11,0	4,0-48
Maret/ <i>March</i>	1 011,6	11,0	4,4-62
April/ <i>April</i>	1 012,0	11,0	5,3-66
Mei/ <i>May</i>	1 011,4	8,0	7,5-72
Juni/ <i>June</i>	1 012,1	7,0	7,0-73
Juli/ <i>July</i>	1 011,6	8,0	7,9-83
Agustus/ <i>August</i>	1 012,3	8,0	8,3-87
September/ <i>September</i>	1 012,5	10,0	8,5-96
Oktober/ <i>October</i>	1 011,6	10,0	7,1-78
November/ <i>November</i>	1 011,4	10,0	6,4-70
Desember/ <i>December</i>	1 009,7	12,0	7,1-78

Lanjutan Tabel/*Continued Table 1.2.1*

Bulan Months	Banyaknya Curah Hujan Number of Rainfalls (mm)	Banyaknya Hari Hujan (hari) Number of Rainy Days (day)
(1)	(2)	(3)
Januari/ <i>January</i>	275,30	18,00
Februari/ <i>February</i>	199,40	25,00
Maret/ <i>March</i>	175,70	22,00
April/ <i>April</i>	131,10	13,00
Mei/ <i>May</i>	182,50	14,00
Juni/ <i>June</i>	2,00	2,00
Juli/ <i>July</i>	5,30	3,00
Agustus/ <i>August</i>	34,30	3,00
September/ <i>September</i>	5,60	2,00
Oktober/ <i>October</i>	256,30	15,00
November/ <i>November</i>	249,20	19,00
Desember/ <i>December</i>	187,70	23,00

Sumber/*Source*: BMKG Lanud Adi Soemarmo/ *Adi Soemarmo Meteorological, Climatological, and Geophysical Agency*

02

PEMERINTAHAN
GOVERNMENT

5

KECAMATAN
Subdistrict

54

KELURAHAN
Kelurahan



Jumlah PNS
Pemerintah Kota
Surakarta 2020

*Number of Civil Servants
in Surakarta Municipality 2020*

5 799
Orang
Peoples

PENJELASAN TEKNIS

1. Anggota Dewan Perwakilan Rakyat Daerah (DPRD) dipilih melalui pemilihan umum (pemilu) dan dilantik dalam masa jabatan lima tahun.
2. Dalam penyelenggaraan pemerintahan daerah, Walikota dan Wakil Walikota dibantu oleh perangkat daerah yang meliputi Sekretariat Daerah, Sekretariat DPRD, dan Dinas Daerah. Secara umum perangkat daerah atau sering disebut dengan Satuan Kerja Perangkat Daerah (SKPD) bertugas membantu penyusunan kebijakan, koordinasi dan pelaksanaan kebijakan yang menjadi urusan daerah.
3. **Desa/Kelurahan** adalah satuan wilayah yang ditempati oleh sejumlah penduduk sebagai kesatuan masyarakat termasuk di dalamnya kesatuan masyarakat hukum yang mempunyai organisasi pemerintahan terendah dan langsung di bawah camat. Kepala desa dipilih oleh masyarakat setempat sedangkan kepala kelurahan (lurah) adalah pegawai negeri dan tidak dipilih oleh rakyat.

TECHNICAL NOTES

1. *Regional House of Representatives (DPRD) members are elected through a general election and appointed for a five-years membership.*
2. *In the regional administration, the mayor and deputy mayor assisted by The Regional Secretariat, The Parliament Secretariat and The Regional Office. In general, the area is often called the Work Units (SKPD) responsible to assist policy formulation, coordination and implementation of policies that become regional affairs.*
3. **A village/Special village** refers to the territory which is under the jurisdiction of the lowest administration unit of the Indonesian government. This includes the community which is headed by a village head who ranks directly below the subdistrict head. The heads of desa are democratically elected by the community whereas heads of kelurahan (lurah) are appointed as public servants.

2.1 WILAYAH ADMINISTRATIF ADMINISTRATIVE AREA

Tabel 2.1.1 **Jumlah Kelurahan Menurut Kecamatan di Kota Surakarta, 2016-2020**
Table 2.1.1 **Number of Kelurahan by Subdistrict in Surakarta Municipality, 2016–2020**

Kecamatan Subdistrict	2016	2017	2018	2019	2020
(1)	(2)	(3)	(4)	(5)	(6)
1. Laweyan	11	11	11	11	11
2. Serengan	7	7	7	7	7
3. Pasar Kliwon	9	9	9	10	10
4. Jebres	11	11	11	11	11
5. Banjarsari	13	13	13	15	15
Kota Surakarta	51	51	51	54	54

Sumber/Source: Bagian Pemerintahan Kota Surakarta/ Government of Surakarta Municipality

Tabel
Table 2.1.2

Jumlah RT dan RW Menurut Kecamatan di Kota Surakarta, 2019-2020
Number of Neighbourhood and Hamlet by Subdistrict in Surakarta Municipality, 2019-2020

Kecamatan Subdistrict	RT/Neighbourhood		RW/Hamlet	
	2019	2020	2019	2020
(1)	(2)	(3)	(4)	(5)
1. Laweyan	458	458	105	105
2. Serengan	312	312	72	72
3. Pasar Kliwon	436	436	101	101
4. Jebres	649	649	153	153
5. Banjarsari	929	929	195	195
Kota Surakarta	2 784	2 784	626	626

Sumber/Source: Bagian Pemerintahan Kota Surakarta/ Government of Surakarta Municipality

2.2 DEWAN PERWAKILAN RAKYAT DAERAH REGIONAL HOUSE OF REPRESENTATIVE

Tabel 2.2.1 **Jumlah Anggota Dewan Perwakilan Rakyat Daerah Menurut Partai Politik dan Jenis Kelamin di Kota Surakarta, 2020**
Number of Regional House of Representatives's Members by Political Parties and Sex in Surakarta Municipality 2020

Partai Politik Political Parties	Laki-laki Male	Perempuan Female	Jumlah Total
(1)	(2)	(3)	(4)
1. PDIP	20	10	30
2. PKS	5	–	5
3. PAN	3	–	3
4. Partai Gerindra	3	–	3
5. Partai GOLKAR	3	–	3
6. PSI	1	–	1
Kota Surakarta	35	10	45

Sumber/Source: Sekretariat DPRD Kota Surakarta/Regional Representative Council of Surakarta Municipality

Tabel
Table 2.2.2

Jumlah Rapat DPRD Kota Surakarta Menurut Jenis Rapat, 2016-2020
Number of Parliament Meetings by Type of Meeting, 2016-2020

Jenis Rapat Type of Meeting	2016	2017	2018	2019	2020
(1)	(2)	(3)	(4)	(5)	(6)
1. Rapat Paripurna	50	35	34	29	36
2. Rapat Pimpinan DPRD	19	15	8	28	27
3. Rapat Pimpinan Dan Ketua Fraksi	4	–	–	9	2
4. Rapat Badan Musyawarah	45	–	18	14	13
5. Rapat Gabungan Komisi	2	–	–	–	1
6. Rapat Badan Anggaran	30	24	19	14	15
7. Rapat Panitia Khusus	–	134	77	83	72
8. Rapat Komisi I	60	57	53	45	44
9. Rapat Komisi II	60	32	31	27	14
10. Rapat Komisi III	65	24	14	18	19
11. Rapat Komisi IV	65	65	46	50	36
12. Rapat Badan Kehormatan	–	–	–	–	4
13. Rapat Bapemperda	30	31	22	23	35
Kota Surakarta	430	417	322	340	318

Sumber/Source: Sekretariat DPRD Kota Surakarta/Regional Representative Council of Surakarta Municipality

Tabel
Table 2.2.3

**Jumlah Peninjauan ke Luar Daerah Tiap Komisi DPRD Kota
Surakarta Menurut Bulan, 2020**
**Number of Observation to Other Regency by Commission of
Surakarta Parliament by Month, 2020**

Bulan Month	Komisi I Comission I	Komisi II Comission II	Komisi III Comission III	Komisi IV Comission IV
(1)	(2)	(3)	(4)	(5)
Januari/January	1	1	1	1
Februari/February	1	1	1	1
Maret/March	–	–	–	–
April/April	–	–	–	–
Mei/May	–	–	–	–
Juni/June	–	–	–	–
Juli/July	–	–	–	–
Agustus/August	–	–	–	–
September/September	–	–	–	–
Oktober/October	1	1	1	1
November/November	–	–	–	–
Desember/December	–	–	–	–
Jumlah/Total	3	3	3	3

Sumber/Source: Sekretariat DPRD Kota Surakarta/Regional Representative Council of Surakarta Municipality

Tabel
Table 2.2.4

Produk DPRD di Kota Surakarta Menurut Jenis Keputusan, 2020
Products of Representative Council of Surakarta Municipality by Decision Types, 2020

Bulan Month	Peraturan Daerah (Perda) Local Government Regulation	Keputusan DPRD Parliament decision	Keputusan Pimpinan DPRD Head of Parliament Decision
(1)	(2)	(3)	(4)
Januari/January	–	–	–
Februari/February	–	4	–
Maret/March	–	1	–
April/April	–	2	–
Mei/May	–	–	–
Juni/June	2	5	2
Juli/July	1	–	–
Agustus/August	2	3	1
September/September	1	3	–
Oktober/October	–	2	1
November/November	2	3	–
Desember/December	4	5	–
Jumlah/Total	12	28	4

Sumber/Source: Sekretariat DPRD Kota Surakarta/Regional Representative Council of Surakarta Municipality

Tabel
Table 2.2.5**Produk Hukum di Kota Surakarta Dirinci Menurut Jenis Keputusan dan Bulan, 2020**
Legal Products in Surakarta Municipality Specified by Type of Decision and Months, 2020

Bulan Month	Peraturan Daerah (Perda) Local Government Regulation	Peraturan Walikota (yg Diundangkan) Mayor Regulation (Public Release)	Keputusan Walikota Mayor Decision
(1)	(2)	(3)	(4)
Januari/January	-	4	39
Februari/February	1	8	66
Maret/March	-	9	41
April/April	1	3	20
Mei/May	-	5	22
Juni/June	-	5	19
Juli/July	2	3	22
Agustus/August	5	4	8
September/September	-	3	28
Oktober/October	1	5	27
November/November	-	6	29
Desember/December	1	9	37
Jumlah/Total	11	64	358

Sumber/Source: Bagian Hukum Sekretariat Daerah Kota Surakarta/Legal Division of the Surakarta Municipality Government

2.3 SUMBER DAYA MANUSIA HUMAN RESOURCES

Tabel 2.3.1 Jumlah Pegawai Negeri Sipil Menurut Jabatan dan Jenis Kelamin di Kota Surakarta, Desember 2019 dan Desember 2020
Number of Civil Servants by Occupation and Sex in Surakarta Municipality, December 2019 and December 2020

Jabatan <i>Occupation</i>	2019		Jumlah <i>Total</i>
	Laki-laki <i>Male</i>	Perempuan <i>Female</i>	
(1)	(2)	(3)	(4)
Fungsional Tertentu <i>Specific Functional</i>	1 082	2 213	3 295
Fungsional Umum <i>Staf General Functional</i>	1 177	504	1 681
Struktural/Structural	465	399	864
Eselon V/5th Echelon	-	-	-
Eselon IV/4th Echelon	356	336	692
Eselon III/3rd Echelon	89	52	141
Eselon II/2nd Echelon	20	11	31
Eselon I/1st Echelon	-	-	-
Jumlah/Total	2 724	3 116	5 840

Lanjutan Tabel/*Continued Table 2.3.1*

Jabatan <i>Occupation</i>	2020		Jumlah <i>Total</i>
	Laki-laki <i>Male</i>	Perempuan <i>Female</i>	
(1)	(5)	(6)	(7)
Fungsional Tertentu <i>Specific Functional</i>	1 022	2 225	3 247
Fungsional Umum <i>Staf General Functional</i>	1 149	541	1 690
Struktural/Structural	455	407	862
Eselon V/5th Echelon	–	–	–
Eselon IV/4th Echelon	354	339	693
Eselon III/3rd Echelon	78	61	139
Eselon II/2nd Echelon	23	7	30
Eselon I/1st Echelon	–	–	–
Jumlah/Total	2 626	3 173	5 799

Sumber/Source: Badan Kepegawaian, Pendidikan, dan Pelatihan Daerah Kota Surakarta/ *State Personnel Administration Board Representative Office of Surakarta Municipality*

Tabel
Table 2.3.2

Jumlah Pegawai Negeri Sipil Menurut Tingkat Pendidikan dan Jenis Kelamin di Kota Surakarta, Desember 2019 dan Desember 2020
Number of Civil Servants by Educational Level and Sex in Surakarta Municipality, December 2019 and December 2020

Tingkat Pendidikan <i>Educational Level</i>	2019		Jumlah <i>Total</i>
	Laki-laki <i>Male</i>	Perempuan <i>Female</i>	
(1)	(2)	(3)	(4)
Sampai dengan SD <i>Up to Primary School</i>	101	1	102
SMP/Sederajat <i>General Vocational Junior High School</i>	180	7	187
SMA/Sederajat <i>General/Vocational Senior High School</i>	673	331	1 004
Diploma I, II/Akta I, II <i>Diploma I, II/Akta I, II</i>	59	83	142
Diploma III/Akta III/Sarjana Muda <i>Diploma III/Akta III/Bachelor</i>	114	284	398
Tingkat Sarjana/Doktor/Ph.D <i>University Graduates</i>	1 597	2 410	4 007
Jumlah/Total	2 724	3 116	5 840

Lanjutan Tabel/*Continued Table 2.3.2*

Tingkat Pendidikan <i>Educational Level</i>	2020		Jumlah <i>Total</i>
	Laki-laki <i>Male</i>	Perempuan <i>Female</i>	
(1)	(2)	(3)	(4)
Sampai dengan SD <i>Up to Primary School</i>	90	1	91
SMP/Sederajat <i>General Vocational Junior High School</i>	165	5	170
SMA/Sederajat <i>General/Vocational Senior High School</i>	613	274	887
Diploma I, II/Akta I, II <i>Diploma I, II/Akta I, II</i>	48	68	116
Diploma III/Akta III/Sarjana Muda <i>Diploma III/Akta III/Bachelor</i>	123	389	512
Tingkat Sarjana/Doktor/Ph.D <i>University Graduates</i>	1587	2436	4023
Jumlah/Total	2 626	3 173	5 799

Sumber/Source: Badan Kepegawaian, Pendidikan, dan Pelatihan Daerah Kota Surakarta/ *State Personnel Administration Board Representative Office of Surakarta Municipality*

Tabel
Table 2.3.3

**Jumlah Pegawai Negeri Sipil Menurut Tingkat
Kepangkatan dan Jenis Kelamin di Kota Surakarta,
Desember 2019 dan Desember 2020**
*Number of Civil Servants by Hierarchy and Sex in Surakarta
Municipality, December 2019 and December 2020*

Pangkat/Golongan/Ruang <i>Hierarchy</i>	2019		Jumlah <i>Total</i>
	Laki-laki <i>Male</i>	Perempuan <i>Female</i>	
(1)	(2)	(3)	(4)
1. I/A (Juru Muda)	–	–	–
2. I/B (Juru Muda Tingkat I)	9	–	9
3. I/C (Juru)	78	1	79
4. I/D (Juru Tingkat I)	86	–	86
Golongan I/Range I	173	1	174
5. II/A (Pengatur Muda)	97	3	100
6. II/B (Pengatur Muda Tingkat I)	139	60	199
7. II/C (Pengatur)	261	66	327
8. II/D (Pengatur Tingkat I)	206	100	306
Golongan II/Range II	703	229	932
9. III/A (Penata Muda)	157	262	419
10. III/B (Penata Muda Tingkat I)	354	528	882
11. III/C (Penata)	257	472	729
12. III/D (Penata Tingkat I)	388	491	879
Golongan III/Range III	1 156	1 753	2 909
13. IV/A (Pembina)	577	993	1 570
14. IV/B (Pembina Tingkat I)	88	112	200
15. IV/C (Pembina Utama Muda)	25	24	49
16. IV/D (Pembina Utama Madya)	2	4	6
17. IV/E (Pembina Utama)	–	–	–
Golongan IV/Range IV	692	1 133	1 825
Jumlah/Total	2 724	3 116	5 840

Lanjutan Tabel/*Continued Table 2.3.3*

Pangkat/Golongan/Ruang <i>Hierarchy</i>	2020		
	Laki-laki <i>Male</i>	Perempuan <i>Female</i>	Jumlah <i>Total</i>
(1)	(5)	(6)	(7)
1. I/A (Juru Muda)	–	–	–
2. I/B (Juru Muda Tingkat I)	8	–	8
3. I/C (Juru)	43	1	44
4. I/D (Juru Tingkat I)	100	–	100
Golongan I/Range I	151	1	152
5. II/A (Pengatur Muda)	65	2	67
6. II/B (Pengatur Muda Tingkat I)	155	47	202
7. II/C (Pengatur)	168	146	314
8. II/D (Pengatur Tingkat I)	278	89	367
Golongan II/Range II	666	284	950
9. III/A (Penata Muda)	250	344	594
10. III/B (Penata Muda Tingkat I)	341	592	933
11. III/C (Penata)	234	449	683
12. III/D (Penata Tingkat I)	366	501	867
Golongan III/Range III	1 191	1 886	3 077
13. IV/A (Pembina)	520	864	1384
14. IV/B (Pembina Tingkat I)	70	112	182
15. IV/C (Pembina Utama Muda)	26	20	46
16. IV/D (Pembina Utama Madya)	2	6	8
17. IV/E (Pembina Utama)	–	–	–
Golongan IV/Range IV	618	1 002	1 620
Jumlah/Total	2 626	3 173	5 799

Sumber/Source: Badan Kepegawaian, Pendidikan, dan Pelatihan Daerah Kota Surakarta/ *State Personnel Administration Board Representative Office of Surakarta Municipality*

Tabel 2.3.4
Table

Jumlah Pegawai Negeri Sipil di Lingkungan Pemerintah Kota Surakarta Menurut Dinas/Instansi Pemerintah dan Jenis Kelamin di Kota Surakarta, 2020
Number of Civil Servants by Institution/Office and Sex in Surakarta Municipality, 2020

Dinas/Instansi Pemerintahan <i>Institution/Office</i>	Jenis Kelamin/Sex		
	Laki-laki <i>Male</i>	Perempuan <i>Female</i>	Jumlah <i>Total</i>
(1)	(2)	(3)	(4)
1. Badan Kepegawaian, Pendidikan dan Pelatihan Daerah	28	21	49
2. Badan Penanggulangan Bencana Daerah	11	1	12
3. Badan Pendapatan, Pengelolaan Keuangan dan Aset Daerah	57	31	88
4. Badan Perencanaan, Penelitian dan Pengembangan Daerah	24	17	41
5. Dinas Kearsipan dan Perpustakaan	15	13	28
6. Dinas Kebudayaan	33	18	51
7. Dinas Kepemudaan dan Olah Raga	28	12	40
8. Dinas Kependudukan dan Pencatatan Sipil	19	16	35
9. Dinas Kesehatan	156	564	720
10. Dinas Komunikasi, Informatika, Statistik dan Persandian	18	10	28
11. Dinas Koperasi dan Usaha Kecil Menengah	15	14	29
12. Dinas Lingkungan Hidup	216	19	235
13. Dinas Pariwisata	14	16	30
14. Dinas Pekerjaan Umum dan Penataan Ruang	58	23	81
15. Dinas Pemadam Kebakaran	43	3	46
16. Dinas Pemberdayaan Perempuan, Perlindungan Anak dan Pemberdayaan Masyarakat	7	19	26
17. Dinas Penanaman Modal dan Pelayanan Terpadu Satu Pintu	20	22	42
18. Dinas Pendidikan	1 052	1 810	2 862

Lanjutan Tabel/*Continued Table 2.3.4*

Dinas/Instansi Pemerintahan <i>Institution/Office</i>	Jenis Kelamin/Sex		
	Laki-laki <i>Male</i>	Perempuan <i>Female</i>	Jumlah <i>Total</i>
(1)	(2)	(3)	(4)
19. Dinas Pengendalian Penduduk dan Keluarga Berencana	10	11	21
20. Dinas Perdagangan	188	32	220
21. Dinas Perhubungan	60	15	75
22. Dinas Pertanian, Ketahanan Pangan dan Perikanan	30	26	56
23. Dinas Perumahan, Kawasan Permukiman dan Pertanahan	38	15	53
24. Dinas Sosial	26	13	39
25. Dinas Tenaga Kerja dan Perindustrian	21	22	43
26. Inspektorat	19	24	43
27. Kantor Kesatuan Bangsa dan Politik	10	3	13
28. Kecamatan Banjarsari	58	55	113
29. Kecamatan Jebres	50	36	86
30. Kecamatan Laweyan	41	45	86
31. Kecamatan Pasar Kliwon	51	29	80
32. Kecamatan Serengan	37	31	68
33. Rumah Sakit Umum Daerah	33	114	147
34. Satuan Polisi Pamong Praja	44	4	48
35. Sekretariat Daerah	78	57	135
36. Sekretariat Dewan Perwakilan Rakyat Daerah	18	12	30
Jumlah/Total	2 626	3 173	5 799

Sumber/Source: Badan Kepegawaian, Pendidikan, dan Pelatihan Daerah Kota Surakarta/ *State Personnel Administration Board Representative Office of Surakarta Municipality*

Tabel
Table 2.3.5

Jumlah Pegawai Negeri Sipil di Lingkungan Pemerintah Kota Surakarta Menurut Dinas/Instansi Pemerintah dan Tingkat Pendidikan di Kota Surakarta, 2020
Number of Civil Servants by Institution/Office and Education Level in Surakarta Municipality, 2020

Dinas/Instansi Pemerintahan <i>Institution/Office</i>	Tingkat Pendidikan/Educational Level						Jumlah <i>Total</i>
	SD ¹	SMP ²	SMA ³	DI/II ⁴	DIII ⁵	PT ⁶	
(1)	(2)	(3)	(4)	(5)	(6)	(7)	(8)
1. Badan Kepegawaian, Pendidikan dan Pelatihan Daerah	1	–	3	–	3	42	49
2. Badan Penanggulangan Bencana Daerah	–	1	3	–	–	8	12
3. Badan Pendapatan, Pengelolaan Keuangan dan Aset Daerah	1	–	20	–	7	60	88
4. Badan Perencanaan, Penelitian dan Pengembangan Daerah	1	–	3	–	1	36	41
5. Dinas Kearsipan dan Perpustakaan	1	–	8	1	4	14	28
6. Dinas Kebudayaan	2	1	14	–	3	31	51
7. Dinas Kepemudaan dan Olah Raga	–	1	14	–	–	25	40
8. Dinas Kependudukan dan Pencatatan Sipil	–	–	9	–	2	24	35
9. Dinas Kesehatan	1	14	102	2	316	285	720
10. Dinas Komunikasi, Informatika, Statistik dan Persandian	–	1	2	–	1	24	28
11. Dinas Koperasi dan Usaha Kecil Menengah	–	1	5	–	3	20	29
12. Dinas Lingkungan Hidup	36	53	107	–	3	36	235

Lanjutan Tabel/*Continued Table 2.3.5*

Dinas/Instansi Pemerintahan <i>Institution/Office</i>	Tingkat Pendidikan/ <i>Educational Level</i>						Jumlah <i>Total</i>
	SD ¹	SMP ²	SMA ³	DI/II ⁴	DIII ⁵	PT ⁶	
(1)	(2)	(3)	(4)	(5)	(6)	(7)	(8)
13. Dinas Pariwisata	1	–	9	–	2	18	30
14. Dinas Pekerjaan Umum dan Penataan Ruang	–	5	26	–	2	48	81
15. Dinas Pemadam Kebakaran	5	8	20	–	1	12	46
16. Dinas Pemberdayaan Perempuan, Perlindungan Anak dan Pemberdayaan Masyarakat	–	–	4	–	1	21	26
17. Dinas Penanaman Modal dan Pelayanan Terpadu Satu Pintu	–	–	4	–	2	36	42
18. Dinas Pendidikan	17	36	171	102	32	2 504	2 862
19. Dinas Pengendalian Penduduk dan Keluarga Berencana	1	–	5	–	1	14	21
20. Dinas Perdagangan	9	22	122	–	7	60	220
21. Dinas Perhubungan	–	5	20	9	8	33	75
22. Dinas Pertanian, Ketahanan Pangan dan Perikanan	1	2	11	–	4	38	56
23. Dinas Perumahan, Kawasan Permukiman dan Pertanahan	3	–	13	–	2	35	53
24. Dinas Sosial	1	3	14	1	2	18	39

Lanjutan Tabel/*Continued Table 2.3.5*

Dinas/Instansi Pemerintahan <i>Institution/Office</i>	Tingkat Pendidikan/ <i>Educational Level</i>						Jumlah <i>Total</i>
	SD ¹	SMP ²	SMA ³	DI/II ⁴	DIII ⁵	PT ⁶	
(1)	(2)	(3)	(4)	(5)	(6)	(7)	(8)
25. Dinas Tenaga Kerja dan Perindustrian	2	1	6	–	–	34	43
26. Inspektorat	–	–	3	–	–	40	43
27. Kantor Kesatuan Bangsa dan Politik	–	–	3	–	1	9	13
28. Kecamatan Banjarsari	–	2	25	–	2	84	113
29. Kecamatan Jebres	2	–	20	–	6	58	86
30. Kecamatan Laweyan	1	1	18	–	3	63	86
31. Kecamatan Pasar Kliwon	1	3	15	–	2	59	80
32. Kecamatan Serengan	1	2	18	–	4	43	68
33. Rumah Sakit Umum Daerah	–	1	13	–	75	58	147
34. Satuan Polisi Pamong Praja	–	3	18	–	2	25	48
35. Sekretariat Daerah	3	3	31	1	9	88	135
36. Sekretariat Dewan Perwakilan Rakyat Daerah	–	1	8	–	1	20	30
Jumlah/Total	91	170	887	116	512	4 019	5 799

Catatan/Note: ¹ Sampai dengan SD/Up to Primary School

² SMP/Sederajat/General Vocational Junior High School

³ SMA/Sederajat/General/Vocational Senior High School

⁴ Diploma I, II/Akta I, II/Diploma I, II/Akta I, II

⁵ Diploma III/Akta III/Sarjana Muda/Diploma III/Akta III/Bachelor

⁶ Tingkat Sarjana/Doktor/Ph.D/University Graduates

Sumber/Source: Badan Kepegawaian, Pendidikan, dan Pelatihan Daerah Kota Surakarta/ State Personnel Administration Board Representative Office of Surakarta Municipality

Tabel
Table 2.3.6**Jumlah Petugas Linmas Menurut Kecamatan dan Jenis Kelamin di Kota Surakarta, 2020**
Number of Civilian Defense Units by Subdistrict and Sex in Surakarta Municipality, 2020

Kecamatan Subdistrict	Laki-laki Male	Perempuan Female	Jumlah Total
(1)	(2)	(3)	(4)
1 Laweyan	138	16	154
2 Serengan	109	4	113
3 Pasar Kliwon	143	11	154
4 Jebres	193	11	204
5 Banjarsari	228	15	243
6 Satpol PP/TKPK	160	28	188
Kota Surakarta	971	85	1 056

Sumber/Source: Satuan Polisi Pamong Praja Kota Surakarta/Civil Service Police Unit of Surakarta Municipality

2.4 KEUANGAN PEMERINTAH GOVERNMENT FINANCE

Tabel 2.4.1 Realisasi Pendapatan Pemerintah Kota Surakarta Menurut Jenis Pendapatan, 2017–2020
Actual Government Revenues of Surakarta Municipality by Kind of Revenues, 2017–2020

Jenis Pendapatan/Kind of Revenues	2017	2018
(1)	(2)	(3)
1. Pendapatan Asli Daerah (PAD)/Regional Revenue	527 544 224 970,91	525 125 554 686,09
1.1 Pajak Daerah/Regional Tax	288 421 242 637,00	339 929 155 611,00
1.2 Retribusi Daerah/Regional Retribution	61 543 331 057,00	57 024 070 534,00
1.3 Hasil Perusahaan Milik Daerah dan Pengelolaan Kekayaan Daerah yang Dipisahkan/Regional-Owned Company Revenue and Separated Management of Regional Wealth	20 058 584 208,00	12 258 541 140,00
1.4 Lain-lain PAD yang Sah/Other Regional Revenue	157 521 067 068,91	115 913 787 401,09
2. Dana Perimbangan/Balance Funds	1 048 161 106 387,00	1 090 922 293 666,00
2.1 Bagi Hasil Pajak/Bagi Hasil Bukan Pajak/Tax Sharing Revenue/ Non-Tax Sharing Revenue	50 601 936 437,00	47 513 325 057,00
2.2 Dana Alokasi Umum/General Allocation Fund	826 753 038 000,00	826 587 795 000,00
2.3 Dana Alokasi Khusus/Special Allocation Fund	170 806 131 950,00	216 821 173 609,00
3. Lain-lain Pendapatan yang Sah/Other Revenue	228 215 470 550,00	263 008 168 327,00
3.1 Pendapatan Hibah/Grant	2 709 000 000,00	47 510 847 623,00
3.2 Dana Bagi Hasil Pajak dari Provinsi dan Pemerintah Daerah Lainnya/Tax Sharing Revenue from Provincial and Other Regional Governments	153 771 939 550,00	155 505 351 958,00
3.3 Dana Penyesuaian dan Otonomi Daerah/Regional Adjustment and Autonomy Fund	51 871 631 000,00	33 250 000 000,00
3.4 Bantuan Keuangan dari Provinsi atau Pemerintah Daerah Lainnya/Financial Assistance from Provincial or Other Regional Governments	19 862 900 000,00	24 128 135 273,00
3.5 Lainnya/Others	–	2 613 833 473,00
Jumlah/Total	1 803 920 801 907,91	1 879 056 016 679,09

Lanjutan Tabel/*Continued Table 2.4.1*

Jenis Pendapatan/ <i>Kind of Revenues</i>	2019	2020*
(1)	(2)	(3)
1. Pendapatan Asli Daerah (PAD)/<i>Regional Revenue</i>	546 020 008 117,00	477 466 585 042,00
1.1 Pajak Daerah/ <i>Regional Tax</i>	360 053 930 720,00	279 161 724 540,00
1.2 Retribusi Daerah/ <i>Regional Retribution</i>	55 288 238 663,00	46 497 064 676,00
1.3 Hasil Perusahaan Milik Daerah dan Pengelolaan Kekayaan Daerah yang Dipisahkan/ <i>Regional-Owned Company Revenue and Separated Management of Regional Wealth</i>	13 346 410 931,00	12 497 651 358,00
1.4 Lain-lain PAD yang Sah/ <i>Other Regional Revenue</i>	117 331 427 803,00	139 310 144 468,00
2. Dana Perimbangan/<i>Balance Funds</i>	1 110 329 047 182,00	1 045 123 446 172,00
2.1 Bagi Hasil Pajak/Bagi Hasil Bukan Pajak/ <i>Tax Sharing Revenue/ Non-Tax Sharing Revenue</i>	32 359 858 700,00	58 691 410 809,00
2.2 Dana Alokasi Umum/ <i>General Allocation Fund</i>	879 123 635 000,00	794 665 771 000,00
2.3 Dana Alokasi Khusus/ <i>Special Allocation Fund</i>	198 845 553 482,00	191 766 264 363,00
3. Lain-lain Pendapatan yang Sah/<i>Other Revenue</i>	289 604 186 625,00	278 670 058 949,00
3.1 Pendapatan Hibah/ <i>Grant</i>	47 025 680 000,00	53 973 804 504,00
3.2 Dana Bagi Hasil Pajak dari Provinsi dan Pemerintah Daerah Lainnya/ <i>Tax Sharing Revenue from Provincial and Other Regional Governments</i>	166 656 921 625,00	132 073 766 816,00
3.3 Dana Penyesuaian dan Otonomi Daerah/ <i>Regional Adjustment and Autonomy Fund</i>	46 763 298 000,00	61 860 673 000,00
3.4 Bantuan Keuangan dari Provinsi atau Pemerintah Daerah Lainnya/ <i>Financial Assistance from Provincial or Other Regional Governments</i>	29 158 287 000,00	30 761 773 579,00
3.5 Lainnya/ <i>Others</i>	–	41 050,00
Jumlah/<i>Total</i>	1 945 953 241 924,00	1 801 260 090 163,00

Catatan/*Note*: * Angka sementara/*Preliminary figures (Unaudited)*

Sumber/*Source*: Badan Pendapatan Pengelolaan Keuangan dan Aset Daerah

Tabel
Table 2.4.2

**Realisasi Belanja Pemerintah Kota Surakarta Menurut
Jenis Belanja, 2017–2020**
*Actual Government Expenditures of Surakarta Municipality
by Kind of Expenditures, 2017–2020*

Jenis Pendapatan <i>Kind of Revenues</i>	2017	2018
(1)	(2)	(3)
1. Belanja Tidak Langsung/<i>Indirect Expenditures</i>	737 482 501 879,00	738 546 572 578,00
1.1 Belanja Pegawai/ <i>Personnel Expenditures</i>	660 749 236 080,00	650 785 943 419,00
1.2 Belanja Bunga/ <i>Interest Expenditures</i>	336 644 278,00	232 995 893,00
1.3 Belanja Hibah/ <i>Grant Expenditures</i>	55 468 336 550,00	64 500 976 050,00
1.4 Belanja Bantuan Sosial/ <i>Social Aid Expenditures</i>	19 934 438 387,00	20 146 134 092,00
1.5 Belanja Bantuan Keuangan/ <i>Financial Aids Expenditures</i>	859 901 120,00	1 030 901 120,00
1.6 Belanja Tidak Terduga/ <i>Unpredicted Expenditures</i>	133 945 464,00	1 849 622 004,00
2. Belanja Langsung/<i>Direct Expenditures</i>	1 030 863 461 186,00	1 176 271 821 818,00
2.1 Belanja Pegawai/ <i>Personnel Expenditures</i>	43 998 644 864,00	57 247 376 929,00
2.2 Belanja Barang dan Jasa/ <i>Goods and Services Expenditures</i>	517 277 575 683,00	595 254 126 736,00
2.3 Belanja Modal/ <i>Capital Expenditure</i>	469 587 240 639,00	523 770 318 153,00
Surplus/Defisit/<i>Surplus/Defisit</i>	35 574 838 842,91	- 35 762 377 716,91
Jumlah/Total	1 768 345 963 065,0	1 914 818 394 396,00

Lanjutan Tabel/*Continued Table 2.4.2*

Jenis Pendapatan <i>Kind of Revenues</i>	2019	2020*
(1)	(2)	(3)
1. Belanja Tidak Langsung/<i>Indirect Expenditures</i>	808 403 162 170,00	810 058 537 793,00
1.1 Belanja Pegawai/ <i>Personnel Expenditures</i>	725 807 967 513,00	700 782 098 655,00
1.2 Belanja Bunga/ <i>Interest Expenditures</i>	129 347 507,00	25 848 104,00
1.3 Belanja Hibah/ <i>Grant Expenditures</i>	63 341 922 362,00	56 318 431 236,00
1.4 Belanja Bantuan Sosial/ <i>Social Aid Expenditures</i>	18 082 476 647,00	14 050 979 500,00
1.5 Belanja Bantuan Keuangan/ <i>Financial Aids Expenditures</i>	794 123 477,00	999 500 000,00
1.6 Belanja Tidak Terduga/ <i>Unpredicted Expenditures</i>	247 324 664,00	37 881 680 298,00
2. Belanja Langsung/<i>Direct Expenditures</i>	1 204 004 950 693,00	817 430 763 941,00
2.1 Belanja Pegawai/ <i>Personnel Expenditures</i>	18 591 468 774,00	14 300 329 959,00
2.2 Belanja Barang dan Jasa/ <i>Goods and Services Expenditures</i>	641 835 304 999,00	562 088 413 327,00
2.3 Belanja Modal/ <i>Capital Expenditure</i>	543 578 176 920,00	241 042 020 655,00
Surplus/Defisit/<i>Surplus/Defisit</i>	- 66 454 870 939,00	173 770 788 429,00
Jumlah/<i>Total</i>	2 012 408 112 863,00	1 627 489 301 734,00

Catatan/*Note*: * Angka sementara/*Preliminary figures (Unaudited)*

Sumber/*Source*: Badan Pendapatan Pengelolaan Keuangan dan Aset Daerah

Tabel
Table 2.4.3

**Target dan Realisasi Pendapatan Asli Daerah Kota
Surakarta, 2009-2020**
*Target and Realization of Surakarta Municipality Regional
Revenue, 2009-2020*

Tahun Year	Target Target	Realisasi Realization	%
(1)	(2)	(3)	(4)
2009	110 842 157 600,00	101 972 318 682,00	92,00
2010	114 429 357 815,00	113 946 007 541,85	99,58
2011	176 176 060 000,00	181 096 816 152,00	102,79
2012	192 902 940 603,00	231 672 100 429,00	120,10
2013	280 169 557 000,00	298 400 846 632,00	106,51
2014	318 814 097 000,00	335 660 206 640,82	105,28
2015	361 019 672 000,00	372 798 426 790,07	103,26
2016	394 200 858 000,00	425 502 779 064,00	107,94
2017	492 503 909 101,00	527 544 224 970,91	107,11
2018	505 328 290 741,00	525 125 554 686,09	103,92
2019	567 757 960 983,00	545 791 815 386,00	96,13
2020*	402 870 481 279,00	475 963 282 565,00	118,14

Catatan/Note: * Angka sementara/Preliminary figures (Unaudited)

Sumber/Source: Badan Pendapatan Pengelolaan Keuangan dan Aset Daerah

Tabel
Table 2.4.4**Realisasi Pembiayaan Daerah Kota Surakarta, 2019 - 2020**
Regional Financing Realization of Surakarta Municipality,
2019 - 2020

Pembiayaan Daerah	2019	2020*
(1)	(2)	(3)
I. Penerimaan Pembiayaan Daerah	188 661 439 303,26	108 322 338 521,26
1. Sisa Lebih Perhitungan Anggaran Tahun Anggaran sebelumnya (SiLPA)	188 622 166 304,26	105 310 864 321,26
2. Penerimaan Kembali Pemberian Pinjaman/Dana Bergulir	21 769 300,00	3 011 474 200,00
3. Penerimaan Dari Pihak Ketiga	17 503 699,00	–
II. Pengeluaran Pembiayaan Daerah	16 895 704 043,00	8 070 471 934,00
1. Penyertaan Modal (Investasi) Daerah	16 000 000 000,00	7 626 000 000,00
2. Pembayaran Pokok Utang	888 943 868,00	444 471 934,00
3. Pengembalian Kepada Pihak Ketiga	6 760 175,00	–
Jumlah Pembiayaan Netto (I-II)	171 765 735 260,26	100 251 866 587,26

Catatan/Note: * Angka sementara/Preliminary figures (Unaudited)

Sumber/Source: Badan Pendapatan Pengelolaan Keuangan dan Aset Daerah

Tabel
Table 2.4.5

**Realisasi Sisa Lebih Anggaran (SiLPA) Kota Surakarta,
2019 - 2020**
*Realization of Budget Surplus (SiLPA) of Surakarta
Municipality, 2019 - 2020*

Uraian	2019	2020*
(1)	(2)	(3)
I Pendapatan Daerah	1 915 593 826 193,00	1 805 775 888 229,00
1 Pendapatan Asli Daerah	545 791 815 386,00	475 963 282 565,00
2 Dana Perimbangan	1 097 432 664 182,00	1 045 123 446 172,00
3 Lain-lain Pendapatan Daerah yang Sah	272 369 346 625,00	284 689 159 492,00
II Belanja Daerah	1 987 716 118 309,00	1 628 293 434 000,00
1 Belanja Tidak Langsung	808 403 162 170,00	810 919 326 231,00
2 Belanja Langsung	1 179 312 956 139,00	817 374 107 769,00
III Surplus (Defisit)	- 72 122 292 116,00	177 482 454 229,00
IV Penerimaan Pembiayaan Daerah	188 650 695 779,26	105 321 683 521,26
V Pengeluaran Pembiayaan Daerah	16 895 704 043,00	8 070 471 934,00
VI Pembiayaan Netto	171 754 991 736,26	97 251 211 587,26
VII Sisa Lebih/Kurang Pembiayaan Tahun Berkenaan (III+VI)	99 632 699 620,26	274 733 665 816,26

Catatan/Note: * Angka sementara/Preliminary figures (Unaudited)

Sumber/Source: Badan Pendapatan Pengelolaan Keuangan dan Aset Daerah

03

PENDUDUK DAN KETENAGAKERJAAN
POPULATION AND EMPLOYMENT

2020



Sensus
Penduduk
2020

Jumlah Penduduk
Kota Surakarta
Population of Surakarta Municipality

522 364
Jiwa / *Peoples*

Pencari Kerja
Terdaftar 2020

Number of Registered Job Applicants 2020
Orang / *Peoples*



841



1 580



PENJELASAN TEKNIS**TECHNICAL NOTES**

1. Sumber utama data kependudukan adalah sensus penduduk yang dilaksanakan setiap sepuluh tahun sekali. Sensus penduduk telah dilaksanakan sebanyak enam kali sejak Indonesia merdeka, yaitu tahun 1961, 1971, 1980, 1990, 2000, dan 2010.
 2. Di dalam sensus penduduk, pencacahan dilakukan terhadap seluruh penduduk yang berdomisili di wilayah teritorial Indonesia termasuk warga negara asing kecuali anggota korps diplomatik negara sahabat beserta keluarganya.
 3. Metode pengumpulan data dalam sensus dilakukan dengan wawancara antara petugas sensus dengan responden dan juga melalui *e-census*. Pencatatan penduduk menggunakan konsep *usual residence*, yaitu konsep di mana penduduk biasa bertempat tinggal. Bagi penduduk yang bertempat tinggal tetap dicacah di mana mereka biasa tinggal, sedangkan untuk penduduk yang tidak bertempat tinggal tetap dicacah di tempat di mana mereka ditemukan petugas sensus pada malam 'Hari Sensus'. Termasuk penduduk yang tidak bertempat tinggal tetap adalah tuna wisma, awak kapal berbendera Indonesia, penghuni perahu/rumah apung,
1. *The main source of demographic data is population census, which is conducted every ten years. Population Census has been conducted six times since Indonesia's independence: 1961, 1971, 1980, 1990, 2000, and 2010.*
 2. *The population census enumerates all residents who domicile in the entire territory of Indonesia including foreign citizens except the diplomatic corps members and their families.*
 3. *The method of data collection in a population census involves interviewing respondents and conducting e-census. Enumeration of the population uses the concept of "usual residence", which is the concept of "places where people usually live". De jure was applied to the permanent residents, while de facto was applied to non-permanent residents. The permanent residents were enumerated in place where they normally live, the non-permanent residents were enumerated where they were found by the enumerators, on the night of 'Census Date'. The non permanent residents include homeless people, ship crew, boat people, remote*

masyarakat terpencil/terasing, dan pengungsi. Bagi mereka yang mempunyai tempat tinggal tetap dan sedang bepergian ke luar wilayah lebih dari enam bulan, tidak dicacah di tempat tinggalnya, tetapi dicacah di tempat tujuannya. Untuk tahun yang tidak dilaksanakan sensus penduduk, data kependudukan diperoleh dari hasil proyeksi penduduk. Proyeksi penduduk merupakan suatu perhitungan ilmiah yang didasarkan pada asumsi dari komponen-komponen perubahan penduduk, yaitu kelahiran, kematian, dan migrasi. Proyeksi penduduk Indonesia 2010–2035 menggunakan data dasar penduduk hasil SP2010.

area community, and internally displaced persons. Those who had permanent residence and had been travelling away from their home for six months or more were not enumerated in their permanent place, but in the place where they were during the census. For the periods where the population census is not conducted, population projection is done to estimate population during those years. The population projection is an estimate based on the demographic components, such as birth, death, and migration. Indonesia's 2010–2035 population projection used the 2010 Population Census as the base population.

4. **Penduduk Indonesia** adalah semua orang yang berdomisili di wilayah teritorial Indonesia selama 6 bulan atau lebih dan atau mereka yang berdomisili kurang dari 6 bulan tetapi bertujuan menetap.
5. **Laju pertumbuhan penduduk** adalah angka yang menunjukkan persentase penambahan penduduk dalam jangka waktu tertentu.
6. **Kepadatan penduduk** adalah rasio banyaknya penduduk per kilometer persegi.

4. ***The population of Indonesia*** are all residents of the entire territory of Indonesia who have stayed for six months or longer, and those who intended to stay more than six months even though their length of stay is less than six months.
5. ***The growth rate of population*** is the number that show percentage of population growth within a specified period.
6. ***Population density*** is ratio of population per square kilometer.

7. **Rasio jenis kelamin** adalah perbandingan antara penduduk laki-laki dan penduduk perempuan pada suatu wilayah dan waktu tertentu. Biasanya dinyatakan dengan banyaknya penduduk laki-laki untuk 100 penduduk perempuan.
8. **Distribusi penduduk** adalah pola persebaran penduduk di suatu wilayah, baik berdasarkan batas-batas geografis maupun berdasarkan batas-batas administrasi pemerintahan.
9. **Komposisi penduduk** adalah pola persebaran penduduk menurut karakteristiknya, contoh: penduduk menurut kelompok umur, penduduk menurut jenis kelamin.
10. **Penduduk usia kerja** adalah penduduk yang berumur 15 tahun ke atas.
11. **Angkatan kerja** adalah penduduk usia kerja (15 tahun ke atas) yang bekerja, punya pekerjaan namun sementara tidak bekerja, dan pengangguran.
12. **Bekerja** adalah kegiatan ekonomi yang dilakukan oleh seseorang dengan maksud memperoleh atau membantu memperoleh pendapatan atau keuntungan dan lamanya bekerja paling sedikit 1
7. **Sex ratio** is the ratio of males population to females population in a given area and time, usually expressed as the number of males for every 100 females.
8. **Population distribution** is the pattern of population distribution in an area, either by geographic boundaries or by government administrative boundaries.
9. **Population composition** is the pattern of population distribution by its characteristics, example: population by age group, population by sex.
10. **Working age population** is persons of 15 years and over.
11. **Labor force or economically active** are persons of 15 years and over, who in the previous week were working, temporarily absent from work but having jobs, and unemployment.
12. **Working** is economic activity conducted by a person and intended to earn income by doing work or helping to do work at least one hour continuously during the reference week (including unpaid

jam secara terus menerus dalam seminggu yang lalu (termasuk pekerja keluarga tanpa upah yang membantu dalam suatu usaha/kegiatan ekonomi).

family worker/s for any economic activity).

- 13. Jumlah jam kerja seluruhnya** adalah jumlah jam kerja yang digunakan untuk bekerja (tidak termasuk jam kerja istirahat resmi dan jam kerja yang digunakan untuk hal-hal di luar pekerjaan).
 - 14. Lapangan usaha** adalah bidang kegiatan dari pekerjaan/tempat bekerja di mana seseorang bekerja. Klasifikasi lapangan usaha mengikuti Klasifikasi Baku Lapangan Usaha Indonesia (KBLI) dalam 1 digit.
 - 15. Status pekerjaan** adalah kedudukan seseorang dalam unit usaha/kegiatan dalam melakukan pekerjaan.
 - 16. Berusaha sendiri tanpa dibantu orang lain** adalah bekerja atau berusaha dengan menanggung risiko secara ekonomis, yaitu dengan tidak kembalinya ongkos produksi yang telah dikeluarkan dalam rangka usahanya tersebut, serta tidak menggunakan pekerja dibayar maupun pekerja tidak dibayar, termasuk yang sifat pekerjaannya memerlukan teknologi atau keahlian khusus.
- 13. Total working hours** *is the total hours spent by an employee to perform all jobs (excluding the time used for other activities which are not classified as work).*
 - 14. Industry is field of a person's activity or establishment.** *The classification of industries follows the Indonesia Standard Industrial Classification (KBLI) in one digit.*
 - 15. Employment status** *is the status of a person at his place of work or establishment where he was employed.*
 - 16. Own-account worker** *is a person who works at his own risk without assisted by paid per mount worker or unpaid worker include technical job or skill job.*

- 17. Berusaha dibantu buruh tidak tetap/buruh tidak dibayar** adalah bekerja atau berusaha atas risiko sendiri, dan menggunakan buruh/pekerja tak dibayar dan atau buruh/pekerja tidak tetap.
- 18. Berusaha dibantu buruh tetap/ buruh dibayar** adalah berusaha atas risiko sendiri dan mempekerjakan paling sedikit satu orang buruh/pekerja tetap yang dibayar.
- 19. Buruh/karyawan/pegawai** adalah seseorang yang bekerja pada orang lain atau instansi/kantor/perusahaan secara tetap dengan menerima upah/gaji baik berupa uang maupun barang. Buruh yang tidak mempunyai majikan tetap, tidak digolongkan sebagai buruh/karyawan, tetapi sebagai pekerja bebas. Seseorang dianggap memiliki majikan tetap jika memiliki 1 (satu) majikan (orang/rumah tangga) yang sama dalam sebulan terakhir, khusus pada sektor bangunan batasannya tiga bulan. Apabila majikannya instansi/lembaga, boleh lebih dari satu.
- 20. Pekerja bebas** adalah seseorang yang bekerja pada orang lain/majikan/institusi yang tidak tetap (lebih dari 1 majikan dalam sebulan terakhir) di usaha pertanian baik berupa usaha rumah tangga maupun bukan
- 17. *Employer assisted by temporary workers/unpaid worker*** is a person who works at his own risk and assisted by temporary worker/unpaid worker.
- 18. *Employer assisted by permanent workers/paid workers*** is a person who does his business at her/his own risk at least one assisted by paid permanent worker.
- 19. *Employee*** is a person who work permanently for other people or institution/office/ company and gains some money/cash or goods as wage/salary. Labor who have no permanent employer is not categorized as a laborer/worker/employee but casual worker. A laborers in general is considered to have a permanent employer if he has the same employer during the past month, particularly for building construction sector is 3 months. If the employer is an institution, more than 1 (one) employer is allowed.
- 20. *Casual employee*** is a person who does not work permanently for other people/employer/ institution (more than 1 employer during the last 1 month) in agricultural sector, either home industry or not home industry, or in non-agricultural

usaha rumah tangga, ataupun di nonpertanian atas dasar balas jasa dengan menerima upah atau imbalan baik berupa uang maupun barang, dan baik dengan sistem pembayaran harian maupun borongan.

21. Pekerja tak dibayar adalah seseorang yang bekerja membantu usaha untuk memperoleh penghasilan/keuntungan yang dilakukan oleh salah seorang anggota rumah tangga atau bukan anggota rumah tangga tanpa mendapat upah/gaji baik berupa uang maupun barang.

sector based on remuneration paid with money or goods, and based on daily or contact payment system.

21. Unpaid worker is a person who intended to work without pay either with money or good, in an establishment run by other members of the family, relative or neighbour.

<https://surakartakota.go.id>

**3.1 PENDUDUK
POPULATION**

Tabel 3.1.1 Penduduk, Laju Pertumbuhan Penduduk, Distribusi Persentase Penduduk, Kepadatan Penduduk, Rasio Jenis Kelamin Penduduk Menurut Kecamatan Kota Surakarta, 2020
Population, Population Growth Rate, Percentage Distribution of Population, Population Density, and Population Sex Ratio by Subdistrict in Surakarta Municipality, 2020

Kecamatan Subdistrict	Penduduk Population	Laju Pertumbuhan Penduduk per Tahun 2010–2020 Annual Population Growth Rate (%) 2010–2020
(1)	(2)	(3)
1, Laweyan	88 524	0,27
2, Serengan	47 778	0,88
3, Pasar Kliwon	78 517	0,54
4, Jebres	138 775	0,05
5, Banjarsari	168 770	0,68
Kota Surakarta	522 364	0,44

Lanjutan Tabel/*Continued Table 3.1.1*

Kecamatan Subdistrict	Persentase Penduduk Percentage of Total Population	Kepadatan Penduduk per km² Population Density per sq.km
(1)	(4)	(5)
1. Laweyan	16,95	10 245,83
2. Serengan	9,15	14 977,43
3. Pasar Kliwon	15,03	16 289,83
4. Jebres	26,57	11 031,40
5. Banjarsari	32,31	11 395,68
Kota Surakarta	100,00	11 861,13

Lanjutan Tabel/*Continued Table* 3.1.1

Kecamatan Subdistrict	Rasio Jenis Kelamin Population Sex Ratio
(1)	(6)
1. Laweyan	95,3
2. Serengan	95,3
3. Pasar Kliwon	98,4
4. Jebres	97,9
5. Banjarsari	96,6
Kota Surakarta	96,9

Sumber/*Source*: Hasil SP2020 (September)/*The result of the 2020 Population Census (September)*

Tabel 3.1.2 **Jumlah Penduduk Menurut Kelompok Umur dan Jenis Kelamin di Kota Surakarta, 2020**
Table *Population by Age Groups and Sex in Surakarta Municipality, 2020*

Kelompok Umur Age Groups	Jenis Kelamin/Sex		Jumlah Total
	Laki-Laki Male	Perempuan Female	
(1)	(2)	(3)	(4)
0-4	17 758	17 107	34 865
5-9	18 280	17 884	36 164
10-14	20 187	19 149	39 336
15-19	21 200	20 516	41 716
20-24	20 638	20 444	41 082
25-29	19 983	19 590	39 573
30-34	19 246	18 803	38 049
35-39	19 913	19 865	39 778
40-44	20 038	20 383	40 421
45-49	18 297	18 958	37 255
50-54	16 818	18 118	34 936
55-59	14 282	16 189	30 471
60-64	11 909	13 749	25 658
65-69	9 065	10 993	20 058
70-74	5 015	6 176	11 191
75+	4 414	7 397	11 811
Kota Surakarta	257 043	265 321	522 364

Sumber/Source: Hasil Perapihan Umur dari Data Administratif dan SP2020 (September)/The Result of Smoothing Single Year of Age from Administrative Data and the 2020 Population Census (September)

Tabel
Table 3.1.3

Jumlah Permohonan Ijin Tinggal Tetap Warga Negara Asing Menurut Kebangsaan yang Tercatat di Imigrasi Surakarta, 2020
Number of Permanent Stay Permit Application by Nationality Under Licensed from Surakarta Municipality Immigration Office, 2020

Kebangsaan Nationality	Laki-Laki Male	Perempuan Female	Jumlah Total
(1)	(2)	(3)	(4)
1. Aljazair	1	–	1
2. Amerika Serikat	3	–	3
3. Argentina	–	–	–
4. Australia	–	2	2
5. Austria	–	–	–
6. Azerbaijan	–	–	–
7. Bangladesh	–	–	–
8. Belanda	4	1	5
9. Belgia	–	–	–
1–. Benin	–	–	–
11. Bosnia Dan Herzegovina	–	–	–
12. Brasil	–	–	–
13. British Nationality Overseas	1	–	1
14. Burundi	–	–	–
15. China	–	–	–
16. Denmark	–	–	–
17. Filipina	–	–	–
18. Grenada	–	–	–
19. Hongaria	–	–	–
2–. Hongkong Sar	–	–	–

Lanjutan Tabel/*Continued Table* 3.1.3

Kebangsaan Nationality	Laki-Laki Male	Perempuan Female	Jumlah Total
(1)	(2)	(3)	(4)
21. India	–	–	–
22. Inggris	3	–	3
23. Irak	–	–	–
24. Iran, Republik Islam	–	–	–
25. Irlandia	1	–	1
26. Italia	–	–	–
27. Jepang	–	1	1
28. Jerman	2	–	2
29. Jordan	–	–	–
30. Kamboja	–	–	–
31. Kanada	–	–	–
32. Kolumbia	–	–	–
33. Korea Selatan	1	–	1
34. Lebanon	–	–	–
35. Libya	–	–	–
36. Lituania	–	–	–
37. Madagaskar	–	–	–
38. Malaysia	–	1	1
39. Maroko	1	1	2
40. Meksiko	–	–	–

Lanjutan Tabel/*Continued Table* 3.1.3

Kebangsaan Nationality	Laki-Laki Male	Perempuan Female	Jumlah Total
(1)	(2)	(3)	(4)
41. Mesir	1	–	1
42. Myanmar	–	–	–
43. Nigeria	–	–	–
44. Norwegia	–	–	–
45. Pakistan	2	–	2
46. Palestina	–	–	–
47. Perancis	–	–	–
48. Polandia	–	–	–
49. Republik Ceko	–	–	–
50. Republik Demokratik Rakyat Laos	–	–	–
51. Rumania	–	–	–
52. Rusia	–	–	–
53. Rwanda	–	–	–
54. Saudi Arabia	–	–	–
55. Selandia Baru	–	–	–
56. Sierra Leone	–	–	–
57. Singapura	–	–	–
58. Slowakia	–	–	–
59. Spanyol	–	–	–
60. Sri Lanka	–	–	–

Lanjutan Tabel/*Continued Table* 3.1.3

Kebangsaan Nationality	Laki-Laki Male	Perempuan Female	Jumlah Total
(1)	(2)	(3)	(4)
61. Sudan	–	–	–
62. Suriah	–	–	–
63. Swedia	–	–	–
64. Swiss	1	–	1
65. Taiwan	1	–	1
66. Tajikistan	–	–	–
67. Tanzania	–	–	–
68. Thailand	–	1	1
69. Timor Leste	–	–	–
70. Turki	–	–	–
71. Turkmenistan	–	–	–
72. Uganda	–	–	–
73. Uzbekistan	–	–	–
74. Vanuatu	–	–	–
75. Venezuela	–	–	–
76. Vietnam	–	–	–
77. Yaman	–	–	–
78. Zimbabwe	–	–	–
Jumlah/Total	22	7	29

Sumber/*Source*: Kantor Imigrasi Kota Surakarta/*Immigration Office of Surakarta Municipality*

Tabel 3.1.4
Table

Jumlah Permohonan Ijin Tinggal Terbatas Warga Negara Asing Menurut Kebangsaan yang Tercatat di Kantor Imigrasi Kota Surakarta, 2020
Number of Limited Stay Permit Application by Nationality Under Licensed from Surakarta Municipality Immigration Office, 2020

Kebangsaan Nationality	Laki-Laki Male	Perempuan Female	Jumlah Total
(1)	(2)	(3)	(4)
1. Aljazair	–	–	–
2. Amerika Serikat	20	5	25
3. Argentina	1	–	1
4. Australia	1	1	2
5. Austria	2	–	2
6. Azerbaijan	1	–	1
7. Bangladesh	3	1	4
8. Belanda	11	3	14
9. Belgia	2	–	2
1–. Benin	1	–	1
11. Bosnia Dan Herzegovina	–	–	–
12. Brasil	–	–	–
13. British Nationality Overseas	–	–	–
14. Burundi	1	–	1
15. China	146	45	191
16. Denmark	1	–	1
17. Filipina	13	25	38
18. Grenada	–	1	1
19. Hongaria	–	2	2
2–. Hongkong Sar	3	2	5

Lanjutan Tabel/*Continued Table* 3.1.4

Kebangsaan Nationality	Laki-Laki Male	Perempuan Female	Jumlah Total
(1)	(2)	(3)	(4)
21. India	101	54	155
22. Inggris	12	5	17
23. Irak	1	–	1
24. Iran, Republik Islam	1	–	1
25. Irlandia	1	–	1
26. Italia	1	1	2
27. Jepang	18	5	23
28. Jerman	6	–	6
29. Jordan	5	–	5
30. Kamboja	–	–	–
31. Kanada	3	–	3
32. Kolumbia	–	1	1
33. Korea Selatan	87	44	131
34. Lebanon	–	–	–
35. Libya	2	–	2
36. Lituania	–	–	–
37. Madagaskar	4	2	6
38. Malaysia	14	3	17
39. Maroko	1	2	3
40. Meksiko	2	–	2

Lanjutan Tabel/*Continued Table* 3.1.4

Kebangsaan Nationality	Laki-Laki Male	Perempuan Female	Jumlah Total
(1)	(2)	(3)	(4)
41. Mesir	4	2	6
42. Myanmar	–	1	1
43. Nigeria	1	–	1
44. Norwegia	1	–	1
45. Pakistan	5	–	5
46. Palestina	12	–	12
47. Perancis	7	2	9
48. Polandia	1	–	1
49. Republik Ceko	–	–	–
50. Republik Demokratik Rakyat Laos	2	1	3
51. Rumania	–	–	–
52. Rusia	2	1	3
53. Rwanda	2	1	3
54. Saudi Arabia	2	–	2
55. Selandia Baru	–	2	2
56. Sierra Leone	1	–	1
57. Singapura	6	2	8
58. Slowakia	–	–	–
59. Spanyol	2	–	2
60. Sri Lanka	19	1	20

Lanjutan Tabel/*Continued Table* 3.1.4

Kebangsaan Nationality	Laki-Laki Male	Perempuan Female	Jumlah Total
(1)	(2)	(3)	(4)
61. Sudan	7	—	7
62. Suriah	1	—	1
63. Swedia	1	—	1
64. Swiss	—	—	—
65. Taiwan	11	8	19
66. Tajikistan	1	—	1
67. Tanzania	1	—	1
68. Thailand	8	4	12
69. Timor Leste	24	13	37
70. Turki	2	—	2
71. Turkmenistan	6	1	7
72. Uganda	7	2	9
73. Uzbekistan	2	1	3
74. Vanuatu	1	—	1
75. Venezuela	1	—	1
76. Vietnam	1	—	1
77. Yaman	8	10	18
78. Zimbabwe	3	3	6
Jumlah/Total	617	257	874

Sumber/Source: Kantor Imigrasi Kota Surakarta/Immigration Office of Surakarta Municipality

3.2 KETENAGAKERJAAN EMPLOYMENT

Tabel 3.2.1 Jumlah Penduduk Berumur 15 Tahun Ke atas Menurut Jenis Kegiatan Selama Seminggu yang Lalu dan Jenis Kelamin di Kota Surakarta, 2020
Population Aged 15 Years and Over by Type of Activity During The Previous Week and Sex in Surakarta Municipality, 2020

Kegiatan Utama <i>Main Activity</i>	Jenis Kelamin/Sex		
	Laki-Laki <i>Male</i>	Perempuan <i>Female</i>	Jumlah <i>Total</i>
(1)	(2)	(3)	(4)
Angkatan Kerja <i>Economically Active</i>	160 547	128 412	288 959
Bekerja/ <i>Working</i>	148 479	117 603	266 082
Pengangguran Terbuka <i>Unemployment</i>	12 068	10 809	22 877
Bukan Angkatan Kerja <i>Economically Inactive</i>	41 737	89 082	130 819
Sekolah/ <i>Attending School</i>	17 816	21 972	39 788
Mengurus Rumah Tangga <i>Housekeeping</i>	12 848	60 786	73 634
Lainnya/ <i>Others</i>	11 073	6 324	17 397
Jumlah/Total	202 284	217 494	419 778

Sumber/Source: BPS, Survei Angkatan Kerja Nasional (Sakernas) Agustus/BPS-Statistics Indonesia, August National Labor Force Survey

Tabel
Table 3.2.2

Penduduk Berumur 15 Tahun ke Atas Menurut Pendidikan Tertinggi yang Ditamatkan dan Jenis Kegiatan Selama Seminggu yang Lalu di Kota Surakarta, 2020
Population 15 Years of Age and Over by Educational Attainment and Type of Activity During the Previous Week in Surakarta Municipality, 2020

Pendidikan Tertinggi yang Ditamatkan ¹ <i>Educational Attainment¹</i>	Angkatan Kerja/ <i>Economically Active</i>			Persentase Bekerja terhadap Angkatan Kerja <i>Percentage of Working to Economically Active</i>
	Bekerja <i>Working</i>	Pengangguran ² <i>Unemployment²</i>	Jumlah Angkatan Kerja <i>Total of Economically Active</i>	
(1)	(2)	(3)	(4)	(5)
0	49 740	3 590	53 330	93,27
1	45 481	4 307	49 788	91,35
2	115 826	10 751	126 577	91,51
3	55 035	4 229	59 264	92,86
Jumlah/Total	266 082	22 877	288 959	92,08

Lanjutan Tabel/*Continued Table* 3.2.2

Pendidikan Tertinggi yang Ditamatkan ¹ <i>Educational Attainment ¹</i>	Bukan Angkatan Kerja <i>Not Economically Active</i>	Jumlah Total	Persentase Angkatan Kerja terhadap Penduduk Usia Kerja <i>Percentage of Economically Active to Working Age Population</i>
(1)	(6)	(7)	(8)
0	24 033	77 363	68,93
1	34 454	84 242	59,10
2	53 340	179 917	70,35
3	18 992	78 256	75,73
Jumlah/Total	130 819	419 778	68,84

Catatan/Note: ¹ 0. ≤ Sekolah Dasar (SD)/≤ *Primary School*

1. Sekolah Menengah Pertama/*Junior High School*

2. Sekolah Menengah Atas/*Senior High School*

3. Perguruan Tinggi/*Collage*

² 1. Mencari pekerjaan/*Looking for work*

2. Mempersiapkan usaha/*Establishing a new business/firm*

3. Merasa tidak mungkin mendapat pekerjaan/*Hopeless of job*

4. Sudah punya pekerjaan tetapi belum mulai bekerja/*Have a job in future start*

Sumber/Source: BPS, Survei Angkatan Kerja Nasional (Sakernas) Agustus/BPS-Statistics Indonesia, August National Labor Force Survey

Tabel
Table 3.2.3

Penduduk Berumur 15 Tahun Ke Atas yang Bekerja Selama Seminggu yang Lalu Menurut Status Pekerjaan Utama dan Jenis Kelamin di Kota Surakarta, 2020
Population 15 Years of Age and Over who Worked During The Previous Week by Main Employment Status and Sex in Surakarta Municipality, 2020

Status Pekerjaan Utama <i>Main Employment Status</i>	Laki-Laki <i>Male</i>	Perempuan <i>Female</i>	Jumlah <i>Total</i>
(1)	(2)	(3)	(4)
Berusaha sendiri <i>Own account worker</i>	33 048	30 324	63 372
Berusaha dibantu buruh tidak tetap/buruh tidak dibayar <i>Employer assisted by temporary worker/unpaid worker</i>	10 709	8 164	18 873
Berusaha dibantu buruh tetap/buruh dibayar <i>Employer assisted by permanent worker/paid worker</i>	8 881	4 009	12 890
Buruh/Karyawan/Pegawai/ <i>Employee</i>	84 799	58 461	143 260
Pekerja bebas <i>Casual worker</i>	3 927	1 171	5 098
Pekerja keluarga/tak dibayar <i>Family worker/unpaid worker</i>	7 115	15 474	22 589
Jumlah/Total	148 479	117 603	266 082

Sumber/Source: BPS, Survei Angkatan Kerja Nasional (Sakernas) Agustus/BPS-Statistics Indonesia, August National Labor Force Survey

Tabel
Table 3.2.4

Penduduk Berumur 15 Tahun Ke Atas yang Bekerja Selama Seminggu yang Lalu Menurut Status Pekerjaan Utama dan Pendidikan Tertinggi Yang Ditamatkan di Kota Surakarta, 2020
Population 15 Years of Age and Over who Worked During The Previous Week by Main Employment Status and Educational Attainment in Surakarta Municipality, 2020

Status Pekerjaan Utama <i>Main Employment Status</i>	Pendidikan Tertinggi yang Ditamatkan ¹ <i>Educational Attainment¹</i>				Jumlah <i>Total</i>
	0	1	2	3	
(1)	(2)	(3)	(4)	(5)	(6)
Berusaha sendiri <i>Own account worker</i>	16 371	11 305	25 582	10 114	63 372
Berusaha dibantu buruh tidak tetap/buruh tidak dibayar <i>Employer assisted by temporary worker/unpaid worker</i>	6 481	2 815	7 604	1 973	18 873
Berusaha dibantu buruh tetap/buruh dibayar <i>Employer assisted by permanent worker/paid worker</i>	2 470	906	4 486	5 028	12 890
Buruh/Karyawan/Pegawai/ <i>Employee</i>	17 623	24 296	67 146	34 195	143 260
Pekerja bebas <i>Casual worker</i>	1 498	2 059	1 008	533	5 098
Pekerja keluarga/tak dibayar <i>Family worker/unpaid worker</i>	5 297	4 100	10 000	3 192	22 589
Jumlah/Total	49 740	45 481	115 826	55 035	266 082

Catatan/Note: ¹ 0. ≤ Sekolah Dasar (SD)/≤ *Primary School*
 1. Sekolah Menengah Pertama/*Junior High School*
 2. Sekolah Menengah Atas/*Senior High School*
 3. Perguruan Tinggi/*Collage*

Sumber/Source: BPS, Survei Angkatan Kerja Nasional (Sakernas) Agustus/BPS-Statistics Indonesia, August National Labor Force Survey

Tabel
Table 3.2.5

Jumlah Penduduk Berumur 15 Tahun ke Atas yang Bekerja Selama Seminggu yang Lalu Menurut Jumlah Jam Kerja Seluruhnya dan Jenis Kelamin di Kota Surakarta, 2020
Population 15 Years of Age and Over Who Worked During the Previous Week by Total Working Hours and Sex in Surakarta Regency, 2020

Jumlah Jam Kerja Seluruhnya (jam) <i>Total Working Hours (hours)</i>	Laki-Laki <i>Male</i>	Perempuan <i>Female</i>	Jumlah <i>Total</i>
(1)	(2)	(3)	(4)
0 ¹	3 697	2 740	6 437
1–14	8 895	11 952	20 847
15–24	10 924	9 511	20 435
25–34	13 163	11 636	24 799
35–40	18 818	21 232	40 050
41+	92 982	60 532	153 514
Jumlah/Total	148 479	117 603	266 082

Catatan/Note: ¹Sementara Tidak Bekerja

Sumber/Source: BPS, Survei Angkatan Kerja Nasional (Sakernas) Agustus/BPS-Statistics Indonesia, August National Labor Force Survey

Tabel
Table 3.2.6

Jumlah Penduduk Berumur 15 Tahun ke Atas yang Bekerja Menurut Kelompok Umur dan Jumlah Jam Kerja Seluruhnya di Kota Surakarta, 2020
Population 15 Years of Age and Over Who Worked by Age Group and Total Working Hours in Surakarta Municipality, 2020

Kelompok Umur Age Group	Jumlah Jam Kerja Seluruhnya (jam) Total Working Hours (hours)				Jumlah Total
	0 ¹	1-14	15-34	35+	
(1)	(2)	(3)	(4)	(5)	(6)
15 - 19	–	2 978	2 920	4 677	10 575
20 - 24	308	2 529	5 129	21 640	29 606
25 - 29	793	2 366	6 728	24 326	34 213
30 - 34	–	2 389	4 788	21 950	29 127
35 - 39	1 174	923	4 088	24 172	30 357
40 - 44	–	510	3 178	24 228	27 916
45 - 49	739	1 823	4 397	23 940	30 899
50 - 54	1 667	1 678	2 464	20 443	26 252
55 - 59	686	1 545	4 727	13 656	20 614
60 +	1 070	4 106	6 815	14 532	26 523
Jumlah/Total	6 437	20 847	45 234	193 564	266 082

Catatan/Note: ¹ Sementara Tidak Bekerja

Sumber/Source: BPS, Survei Angkatan Kerja Nasional (Sakernas) Agustus/BPS-Statistics Indonesia, August National Labor Force Survey

Tabel
Table 3.2.7

**Pencari Kerja Terdaftar, Lowongan Kerja Terdaftar,
dan Penempatan/Pemenuhan Tenaga Kerja Menurut
Kecamatan dan Jenis Kelamin di Kota Surakarta, 2020**
*Number of Registered Job Applicants, Registered Job
Vacancies, and Placement of Workers by Sub Districts and
Sex in Surakarta Municipality, 2020*

Kecamatan Subdistrict	Pencari Kerja Terdaftar/Registered Job Applicants		
	Laki-laki Male	Perempuan Female	Jumlah Total
(1)	(2)	(3)	(4)
1. Laweyan
2. Serengan
3. Pasar Kliwon
4. Jebres
5. Banjarsari
Kota Surakarta

Lanjutan Tabel/*Continued Table 3.2.7*

Kecamatan <i>Subdistrict</i>	Lowongan Kerja Terdaftar/ <i>Registered Job Vacancies</i>		
	Laki-laki <i>Male</i>	Perempuan <i>Female</i>	Jumlah <i>Total</i>
(1)	(5)	(6)	(7)
1. Laweyan
2. Serengan
3. Pasar Kliwon
4. Jebres
5. Banjarsari
Kota Surakarta

Lanjutan Tabel/Continued Table 3.2.7

Kecamatan Subdistrict	Penempatan/Pemenuhan Tenaga Kerja/Placement of Workers		
	Laki-laki Male	Perempuan Female	Jumlah Total
(1)	(5)	(6)	(7)
1. Laweyan
2. Serengan
3. Pasar Kliwon
4. Jebres
5. Banjarsari
Kota Surakarta

Sumber/Source: Dinas Tenaga Kerja dan Perindustrian Kota Surakarta/Man Power and Industry Services of Surakarta Municipality

Tabel
Table 3.2.8

Pencari Kerja Terdaftar Menurut Pendidikan Tertinggi yang Ditamatkan dan Jenis Kelamin di Kota Surakarta, 2020
Number of Registered Job Applicants by Educational Attainment and Sex in Surakarta Municipality, 2020

<i>Pendidikan Tertinggi yang Ditamatkan</i> <i>Educational Attainment</i>	<i>Laki-laki</i> <i>Male</i>	<i>Perempuan</i> <i>Female</i>	<i>Jumlah</i> <i>Total</i>
(1)	(2)	(3)	(4)
Tidak/belum pernah sekolah/ <i>No schooling</i>	–	–	–
Tidak/belum tamat SD/Not/ <i>not yet completed primary school</i>	–	–	–
Sekolah Dasar/ <i>Primary School</i>	223	6	229
Sekolah Menengah Pertama/ <i>Junior High School</i>	168	22	190
Sekolah Menengah Atas (Umum)/ <i>Senior High School (General)</i>	844	317	1 161
Sekolah Menengah Atas (Kejuruan)/ <i>Senior High School (Vocational)</i>	–	–	–
Diploma I/II/III/Akademi/Diploma I/II/III/ <i>Academy</i>	88	108	196
Universitas/ <i>University</i>	251	379	630
Magister/ <i>Master</i>	6	9	15
Jumlah/Total	1 580	841	2 421

 Sumber/Source: Dinas Tenaga Kerja dan Perindustrian Kota Surakarta/*Man Power and Industry Services of Surakarta Municipality*

Tabel 3.2.9 **Jumlah Pemegang Surat Ijin Bekerja Bagi Orang Asing di Kota Surakarta, 2020**
Table 3.2.9 **Number of Job Permission for Foreigner in Surakarta Municipality, 2020**

Bulan Months	Pemegang Ijin		Ijin Baru Bulan	
	Laki-laki Male	Perempuan Female	Laki-laki Male	Perempuan Female
(1)	(2)	(3)	(4)	(5)
Januari/January	22	6	–	–
Pebruari/February	22	6	–	–
Maret/March	22	6	–	–
April/April	22	6	–	–
Mei/May	20	4	–	–
Juni/June	20	4	–	–
Juli/July	20	4	1	–
Agustus/August	20	3	–	–
September/September	20	3	–	–
Oktober/October	20	3	–	–
November/November	12	–	–	–
Desember/December	12	–	–	–

Sumber/Source: Dinas Tenaga Kerja dan Perindustrian Kota Surakarta/Man Power and Industry Services of Surakarta Municipality

Lanjutan Tabel/*Continued Table 3.2.9*

Bulan <i>Months</i>	Dicabut Bulan		Sisa Bulan Ini	
	Laki-laki <i>Male</i>	Perempuan <i>Female</i>	Laki-laki <i>Male</i>	Perempuan <i>Female</i>
(1)	(6)	(7)	(8)	(9)
Januari/January	–	–	22	6
Pebruari/February	–	–	22	6
Maret/March	–	–	22	6
April/April	2	2	20	4
Mei/May	–	–	20	4
Juni/June	–	–	20	4
Juli/July	1	1	20	3
Agustus/August	–	–	20	3
September/September	–	–	20	3
Oktober/October	8	3	12	–
November/November	–	–	12	–
Desember/December	–	–	12	–

Sumber/*Source*: Dinas Tenaga Kerja dan Perindustrian Kota Surakarta/*Man Power and Industry Services of Surakarta Municipality*

Tabel 3.2.10 **Jumlah Lowongan Kerja di Kota Surakarta, 2020**
Table 3.2.10 **Number of Job Application in Surakarta Municipality, 2020**

	Lapangan Usaha <i>Main Industry</i>	Laki-Laki <i>Male</i>	Perempuan <i>Female</i>
	(1)	(2)	(3)
1	Pertanian, Kehutanan dan Perikanan	–	–
2	Pertambangan dan Penggalian	–	–
3	Industri Pengolahan	34	155
4	Pengadaan Listrik, Gas, Uap/Air dan Udara dingin	5	3
5	Pengadaan Air, Pengolahan sampah dan daur ulang, Pembuangan dan Pembersihan Limbah dan sampah	–	–
6	Konstruksi	–	–
7	Perdagangan Besar dan Eceran, Reparasi dan perawatan Mobil dan sepeda Motor	55	45
8	Transportasi dan Pergudangan	–	–
9	Penyediaan akomodasi dan Penyediaan makan minum	37	15
10	Informasi dan Komunikasi	17	9
11	Jasa Keuangan dan Asuransi	4	18
12	Real Estate	–	–
13	Jasa Profesioanal, Ilmiah dan teknis	–	–
14	Jasa Persewaan, Ketenagakerjaan, Agen Perjalanan dan Penunjang Usaha lainnya	4	1
15	Administrasi Pemerintahan, Pertahanan dan Jaminan Sosial Wajib	2	–
16	Jasa Pendidikan	1	7
17	Jasa Kesehatan dan Kegiatan Sosial	18	31
18	Kebudayaan Hiburan dan Rekreasi	–	–
19	Kegiatan Jasa Lainnya	–	–
20	Jasa Perorangan yang Melayani Rumah Tangga, Kegiatan yang menghasilkan Barang dan jasa oleh Rumah Tangga yang digunakan sendiri untuk memenuhi kebutuhan	–	–
21	Kegiatan Badan Internasional dan Badan Ekstra Internasional Lainnya.	–	–
	Jumlah/Total	177	284

Sumber/Source: Dinas Tenaga Kerja dan Perindustrian Kota Surakarta/Man Power and Industry Services of Surakarta Municipality

Tabel
Table 3.2.11**Besaran Upah Minimum Kota (UMK) Surakarta, 2008-2020**
Surakarta Municipality Minimum Wage, 2008-2020

Tahun Year	Upah Minimum Kota Municipality Minimum Wage
(1)	(2)
2008	674 300
2009	723 000
2010	785 000
2011	826 252
2012	864 450
2013	915 900
2014	1 145 000
2015	1 222 400
2016	1 418 000
2017	1 534 985
2018	1 668 700
2019	1 802 700
2020	2 013 810

Sumber/Source: Dinas Tenaga Kerja dan Perindustrian Kota Surakarta/*Man Power and Industry Services of Surakarta Municipality*

SOSIAL DAN KESEJAHTERAAN RAKYAT SOCIAL AND WELFARE

Jumlah Sekolah,
Murid, dan Guru
*Number of Schools,
Teachers, and Pupils*

2020/2021



"Ing ngarso sung tulodho"

"Ing madyo mangun karso"

"Tut wuri handayani"

SD

Sekolah Dasar

Primary Schools

497 Sekolah

7 456 Guru

120 031 Murid

SMP

Sekolah Menengah Pertama

Junior High Schools

146 Sekolah

4 247 Guru

61 393 Murid

SMA

Sekolah Menengah Atas

Senior High Schools

68 Sekolah

2 392 Guru

35 833 Murid

SMK

Sekolah Menengah Kejuruan

Vocational High Schools

98 Sekolah

3 664 Guru

48 350 Murid

PENJELASAN TEKNIS**TECHNICAL NOTES**

1. **Tidak/belum pernah sekolah** adalah mereka yang tidak pernah atau belum pernah terdaftar dan tidak pernah atau belum pernah aktif mengikuti pendidikan di suatu jenjang pendidikan formal. Termasuk juga yang tamat/belum tamat taman kanak-kanak tetapi tidak melanjutkan ke sekolah dasar.
 2. **Masih bersekolah** adalah mereka yang terdaftar dan aktif mengikuti pendidikan formal dan nonformal (Paket A, B, atau C), baik pendidikan dasar, menengah maupun pendidikan tinggi. Bagi mahasiswa yang sedang cuti dianggap masih bersekolah.
 3. **Tidak bersekolah lagi** adalah mereka yang pernah terdaftar dan aktif mengikuti pendidikan di suatu jenjang pendidikan formal dan nonformal (Paket A, B, atau C), tetapi pada saat pencacahan tidak lagi terdaftar dan tidak aktif mengikuti pendidikan.
 4. **Tamat sekolah** adalah menyelesaikan pelajaran yang ditandai dengan lulus ujian akhir pada kelas atau tingkat terakhir suatu jenjang pendidikan di sekolah negeri maupun swasta dengan mendapatkan tanda tamat belajar/ijazah. Seseorang yang belum mengikuti pelajaran
1. **Not/never attending school** is someone who has never attended or never been registered in a formal education, such as primary, secondary, and tertiary education. Those who just completed kindergarten are considered as never attended school.
 2. **Attending school** is someone who is currently attending primary, secondary, or tertiary education, including package A, package B, or package C. College student who postpones his/her study is considered as attending school.
 3. **Not attending school anymore** is someone who had enrolled and participated in formal and non-formal education in the past including package A, package B, or package C, but currently does not attend school.
 4. **Completed particular level of education** is someone who has completed particular level of education in private or public school and accepting graduation certificate. Someone who has never attended the highest grade but passed the final exam is considered as completed particular level of

pada kelas tertinggi tetapi telah mengikuti ujian akhir dan lulus dianggap tamat sekolah.

5. Jalur Pendidikan di Indonesia terdiri atas 1) pendidikan formal, 2) pendidikan non formal, dan 3) pendidikan informal yang ketiganya dapat saling melengkapi dan memperkaya (Undang-Undang No. 20 Tahun 2013 tentang Sistem Pendidikan Nasional).

6. Jenjang Pendidikan Formal terdiri atas pendidikan dasar, pendidikan menengah, dan pendidikan tinggi. Jenis pendidikan yang diajarkan mencakup pendidikan umum, kejuruan, akademik, profesi, vokasi, keagamaan, dan khusus.

- a. Pendidikan Dasar berbentuk Sekolah Dasar (SD) dan Madrasah Ibtidaiyah (MI) atau bentuk lain yang sederajat serta Sekolah Menengah Pertama (SMP) dan Madrasah Tsanawiyah (MTs), atau bentuk lain yang sederajat.
- b. Pendidikan Menengah berbentuk Sekolah Menengah Atas (SMA), Madrasah Aliyah (MA), Sekolah Menengah Kejuruan (SMK), dan Madrasah Aliyah Kejuruan (MAK), atau bentuk lain yang sederajat.
- c. Pendidikan Tinggi merupakan jenjang pendidikan setelah pendidikan menengah

education.

5. The Education System in Indonesia consists of 1) a formal education, 2) non-formal education, and 3) informal education that all three can be complementary and enriching (The Act No. 20 Year 2013 about The National Education System).

6. The Formal Education Level consists of primary education, secondary education, and high education. The kind of education that taught consists of general education, vocational, academic, professional, religious, and specific education.

- a. The Primary Education consists of Elementary School and Islamic Elementary School or other equivalent forms and Junior High School and MTs, or other equivalent forms.
- b. The Secondary Education consists of the senior high school, MA, Vocational School, and Vocational Madrasah Aliyah, or other equivalent forms.
- c. The High Education consists of the education level after the secondary education that

yang mencakup program pendidikan diploma, sarjana, magister, spesialis, dan doktor yang diselenggarakan oleh perguruan tinggi. Perguruan tinggi dapat berbentuk akademi, politeknik, sekolah tinggi, institut, atau universitas.

consists of diplomas, bachelor, master, specialist, and doctoral degrees that are held by the college. The colleges can be academy, polytechnic, high school, institute, or university.

7. Rumah Sakit adalah tempat pemeriksaan dan perawatan kesehatan, biasanya berada di bawah pengawasan dokter/tenaga medis, yang melayani penderita yang sakit untuk berobat rawat jalan atau rawat inap.

7. *Hospital* is a place for health check, usually controlled/supervised by doctors/medical personnel to serve the ill patients to get outpatient or inpatient treatment services.

8. Rumah Sakit Bersalin adalah rumah sakit khusus untuk persalinan, dilengkapi pelayanan spesialis pemeriksaan kehamilan, persalinan, rawat inap dan rawat jalan ibu dan anak yang berada di bawah pengawasan dokter spesialis kandungan.

8. *Maternity Hospital* is a specialized hospital for childbirth, has specialist inspection service to pregnancy, childbirth, hospitalization and outpatient for mothers and children that is under the supervision of an obstetrician.

9. Rumah Bersalin adalah sarana pelayanan kesehatan dengan izin sebagai rumah bersalin, dilengkapi pelayanan pemeriksaan kehamilan, persalinan serta pemeriksaan ibu dan anak yang berada di bawah pengawasan bidan senior.

9. *Maternity House* is health care facility with a license as a maternity house, equipped with prenatal care, childbirth and examination of mothers and children which is under the supervision of a senior midwife.

10. Poliklinik adalah sarana kesehatan yang dipakai untuk pelayanan berobat jalan, biasanya berada di bawah pengawasan

10. *Polyclinic* is a health facility in which to get outpatient services, usually under the control of doctor/medical personnel.

dokter/tenaga medis.

11. **Puskesmas** (Pusat Kesehatan Masyarakat) adalah unit pelaksana teknis dinas kesehatan kabupaten/kota yang mempunyai fungsi utama sebagai penyelenggara pelayanan kesehatan tingkat pertama. Wilayah kerja puskesmas maksimal adalah satu kecamatan dan untuk dapat menjangkau wilayah kerjanya, puskesmas mempunyai jaringan pelayanan yang meliputi unit Puskesmas Pembantu (Pustu), unit Puskesmas Keliling (Puskel), dan unit bidan desa/komunitas (Peraturan Menteri Kesehatan RI No. 75 Tahun 2014 Tentang Pusat Kesehatan Masyarakat).
11. **Public Health Center** is technical implementation unit of regency health department that have the primary function as a first-level health care providers. The working area standard of public health center is one district and to reach their working areas, public health centers have a service network covering subsidiary of public health center, mobile public health center units, and midwife units (Regulation of the Minister of Health of Indonesia Number 75 Year 2014 about Public Health Center).
12. **Imunisasi** adalah memasukkan kuman atau racun penyakit tertentu yang sudah dilemahkan (vaksin) ke dalam tubuh dengan cara disuntik atau diminum (diteteskan dalam mulut) dengan maksud agar terjadi kekebalan tubuh terhadap penyakit tersebut.
12. **Immunization** is putting enervated microbe of a certain disease into human body by injection or drinking (dropping into mouth) to make the body immune to that disease.
13. **Angka penemuan kasus tuberkulosis** adalah jumlah kasus baru tuberkulosis (TB) dan kasus TB yang didiagnosis kambuh yang diobati dalam program penanggulangan TB nasional dan dilaporkan kepada WHO, dibagi dengan perkiraan WHO terhadap jumlah kasus
13. **The case detection rate for all forms of tuberculosis** is the number of new and replese tuberculosis cases diagnosed and treated in national tuberculosis control programmes and notified to WHO, divided by WHO's estimate of the number of incident tuberculosis cases for the same year, expressed

insiden tuberkulosis pada tahun yang sama, dinyatakan sebagai persentase.

as a percentage.

- 14. Angka keberhasilan pengobatan tuberkulosis smear positive/Basil Tahan Asam (BTA) positif** adalah proporsi (dinyatakan sebagai persentase) kasus TB BTA positif yang terdaftar di bawah program pengendalian TB nasional pada tahun tertentu yang dinyatakan berhasil menyelesaikan pengobatan. Dengan atau tanpa bukti bakteriologi keberhasilan ("sembuh" dan "menyelesaikan pengobatan" masing-masing).
- 14. *The treatment success rate for new pulmonary smear-positive tuberculosis cases*** is the proportion (expressed as a percentage) of new smear-positive tuberculosis cases registered under a national tuberculosis control programme in a given year that successfully completed treatment. With or without bacteriological evidence of success ("cured" and "treatment completed" respectively).
- 15. Kasus kumulatif AIDS** adalah kumulatif kasus AIDS sampai dengan referensi waktu tertentu.
- 15. *Cummulative AIDS case*** is cummulative AIDS cases with reference to a particular time.
- 16. BCG (*Bacillus Calmette Guerin*)** merupakan vaksinasi untuk mencegah penyakit TBC, diberikan pada bayi baru lahir atau anak, dengan suntikan pada kulit pangkal lengan atas. Bekas suntikan kemudian akan membentuk tonjolan kecil jaringan parut pada kulit lengan atas. Suntikan BCG diberikan kepada anak sebanyak 1 kali.
- 16. *BCG (Bacillus Calmette Guerin)*** is a vaccine to prevent TBC disease, given to newborns or children, by injection at the base of the skin of the upper arm. Injection site will form little bumps of scar tissue in the skin of the upper arm. BCG injections given to children 1 times.
- 17. DPT (Difteri, Pertusis, Tetanus)** merupakan vaksin untuk mencegah penyakit Difteri, Pertusis, dan Tetanus yang diberikan pada bayi berumur 3
- 17. *DPT (Diphtheria, Pertussis, Tetanus)*** is a vaccine to prevent the diphtheria, pertussis, and tetanus disease, given to infants aged 3 months and above, with a shot

bulan ke atas, dengan suntikan pada paha, diulang 1 bulan dan 2 bulan kemudian, sehingga suntikan imunisasi DPT lengkap pada balita berjumlah 3 kali (kadang-kadang selang waktu antar suntikan bisa lebih dari 1 bulan).

in the thigh, repeated one month and two months later, so that the complete DPT immunization shots at toddler totaling 3 times (sometimes the time interval between injections can be more than 1 month).

18. Peristiwa tindak pidana yang dilaporkan ialah setiap peristiwa yang diterima kepolisian dari laporan masyarakat, atau peristiwa dimana pelakunya tertangkap tangan oleh kepolisian.

18. Reported crime incidence includes all criminal cases reported and received by police office, and all crimes caught by police.

19. Jumlah tindak pidana menggambarkan jumlah kasus tindak pidana yang terjadi pada kurun waktu tertentu.

19. Crime total refers to the number of criminal cases occurring during a given period.

20. Persentase penyelesaian tindak pidana adalah Persentase penyelesaian peristiwa tindak pidana menyatakan persentase penyelesaian tindak pidana oleh polisi. Suatu tindak pidana dinyatakan sebagai kasus yang selesai di tingkat kepolisian, apabila:

20. Crime clearance rate Crime clearence rate refers to percentage of crime clearance by police. A criminal case is categorized as a cleared case by police, if:

- a. berkas perkaranya sudah siap untuk diserahkan atau telah diserahkan kepada kejaksaan;
- b. dalam hal delik aduan, pengaduannya dicabut dalam tenggang waktu yang telah ditentukan menurut undang-undang;

- a. All documents are ready to submit or already submitted to justice court;
- b. In the case of attense that warrants complaint, the complaint was withdraw within a given period state in the law;

- c. telah diselesaikan oleh kepolisian berdasarkan azas *plichtmatigheid* (kewajiban berdasarkan kewenangan hukum);
- d. kasus yang dimaksud tidak termasuk kompetensi kepolisian;
- e. tersangka meninggal dunia;
- f. kasus kadaluwarsa.
- c. *The case was cleared by police based on the principle of *plichtmatigheid* (obligation on the basis of law authority);*
- d. *The case was not the responsibility of police office;*
- e. *The suspect died;*
- f. *The case was out of date.*
21. Untuk mengukur kemiskinan, BPS menggunakan konsep kemampuan memenuhi kebutuhan dasar (*basic needs approach*). Dengan pendekatan ini, kemiskinan dipandang sebagai ketidakmampuan dari sisi ekonomi untuk memenuhi kebutuhan dasar makanan dan bukan makanan yang diukur dari sisi pengeluaran. Metode yang digunakan adalah menghitung Garis Kemiskinan (GK), yang terdiri dari dua komponen yaitu Garis Kemiskinan Makanan (GKM) dan Garis Kemiskinan Non-Makanan (GKNM). Penghitungan Garis Kemiskinan dilakukan secara terpisah untuk daerah perkotaan dan perdesaan.
21. *To measure poverty, BPS-Statistics Indonesia has used the concept of basic needs approach. Therefore, poverty is viewed as economic inability to fulfill food and non-food basic needs which are measured by consumption / expenditure. The method used is calculating poverty line, which consists of two components that are Food Poverty Line (FPL) and Non-Food Poverty Line (NFPL). The poverty line was calculated separately for urban and rural areas.*
22. **Penduduk miskin** adalah penduduk yang memiliki rata-rata pengeluaran per kapita per bulan di bawah Garis Kemiskinan.
22. *A person whose expenditure per capita per month is below the poverty line is considered to be **poor**.*
23. **Garis Kemiskinan Makanan (GKM)** merupakan nilai pengeluaran kebutuhan minimum
23. ***The Food Poverty Line** refers to the daily minimum requirement of 2,100 kcal per capita per day.*

makanan yang disetarakan dengan 2.100 kkalori per kapita per hari.

24. Garis Kemiskinan Non-Makanan (GKNM) adalah kebutuhan minimum untuk perumahan, sandang, pendidikan, kesehatan, dan kebutuhan dasar lainnya.

24. *The Non-Food Poverty Line* refers to the minimum requirement for household necessities for clothing, education, health, and other basic individual needs.

<https://surakartakota.bps.go.id>

4.1 PENDIDIKAN EDUCATION

Tabel
Table 4.1.1

Jumlah Sekolah, Guru, dan Murid Taman Kanak-Kanak (TK) di Bawah Kementerian Pendidikan dan Kebudayaan Menurut Kecamatan di Kota Surakarta, 2019/2020 dan 2020/2021
Number of Schools, Teachers, and Pupils in Kindergarten Under The Ministry of Education and Culture by Subdistrict in Surakarta Municipality, 2019/2020 and 2020/2021

Kecamatan Subdistrict	Sekolah/Schools					
	Negeri/Public		Swasta/Private		Jumlah/Total	
	2019/2020	2020/2021	2019/2020	2020/2021	2019/2020	2020/2021
(1)	(2)	(3)	(4)	(5)	(6)	(7)
1. Laweyan	1	1	57	54	58	55
2. Serengan	1	1	27	26	28	27
3. Pasar Kliwon	1	1	36	35	37	36
4. Jebres	3	2	63	63	66	65
5. Banjarsari	2	2	90	84	92	86
Kota Surakarta	8	7	273	262	281	269

Lanjutan Tabel/*Continued Table* 4.1.1

Kecamatan Subdistrict	Guru/Teachers					
	Negeri/ <i>Public</i>		Swasta/ <i>Private</i>		Jumlah/ <i>Total</i>	
	2019/2020	2020/2021	2019/2020	2020/2021	2019/2020	2020/2021
(1)	(8)	(9)	(10)	(11)	(12)	(13)
1. Laweyan	3	4	323	299	326	303
2. Serengan	4	4	106	105	110	109
3. Pasar Kliwon	5	4	188	193	193	197
4. Jebres	13	11	263	259	276	270
5. Banjarsari	24	20	439	422	463	442
Kota Surakarta	49	43	1 319	1 278	1 368	1 321

Lanjutan Tabel/*Continued Table* 4.1.1

Kecamatan Subdistrict	Murid/Pupils					
	Negeri/Public		Swasta/Private		Jumlah/Total	
	2019/2020	2020/2021	2019/2020	2020/2021	2019/2020	2020/2021
(1)	(14)	(15)	(16)	(17)	(18)	(19)
1. Laweyan	38	31	2 881	2 598	2 919	2 629
2. Serengan	68	61	1 097	955	1 165	1 016
3. Pasar Kliwon	87	59	2 194	1 928	2 281	1 987
4. Jebres	151	151	2 701	2 500	2 852	2 651
5. Banjarsari	201	151	4 404	3 882	4 605	4 033
Kota Surakarta	545	453	13 277	11 863	13 822	12 316

Catatan/*Note*: ¹ Jumlah guru termasuk kepala sekolah dan guru/*The total of teachers including headmaster and teacher*

Sumber/*Source*: Kementerian Pendidikan dan Kebudayaan, Data Semester Ganjil/*Ministry of Educations and Culture, Odd Semester Data*

Tabel
Table 4.1.2

Jumlah Sekolah, Guru, dan Murid Raudatul Athfal (RA) di Bawah Kementerian Agama Menurut Kecamatan di Kota Surakarta, 2019/2020 dan 2020/2021
Number of Schools, Teachers, and Pupils in Raudatul Athfal (RA) Under The Ministry of Religious Affairs by Subdistrict in Surakarta Municipality, 2019/2020 and 2020/2021

Kecamatan Subdistrict	Sekolah/Schools		Guru/Teachers		Murid/Pupils	
	2019/2020	2020/2021	2019/2020	2020/2021	2019/2020	2020/2021
(1)	(2)	(3)	(4)	(5)	(6)	(7)
1. Laweyan	3	3	25	25	277	211
2. Serengan	4	4	35	35	268	264
3. Pasar Kliwon	6	6	52	52	464	465
4. Jebres	10	10	56	56	671	230
5. Banjarsari	11	11	82	82	964	807
Kota Surakarta	34	34	250	250	2 644	1 977

Sumber/Source: Kementerian Agama Kota Surakarta/Ministry of Religious Affairs of Surakarta Municipality

Tabel 4.1.3
Table

**Jumlah Sekolah, Guru, dan Murid Sekolah Dasar (SD)
di Bawah Kementerian Pendidikan dan Kebudayaan
Menurut Kecamatan di Kota Surakarta, 2019/2020 dan
2020/2021**

*Number of Schools, Teachers, and Pupils in Primary Schools
Under The Ministry of Education and Culture by Subdistrict
in Surakarta Municipality, 2019/2020 and 2020/2021*

Kecamatan Subdistrict	Sekolah/Schools					
	Negeri/Public		Swasta/Private		Jumlah/Total	
	2019/2020	2020/2021	2019/2020	2020/2021	2019/2020	2020/2021
(1)	(2)	(3)	(4)	(5)	(6)	(7)
1. Laweyan	38	37	13	13	51	50
2. Serengan	14	14	10	10	24	24
3. Pasar Kliwon	20	19	23	22	43	41
4. Jebres	37	36	13	13	50	49
5. Banjarsari	49	49	33	34	82	83
Kota Surakarta	158	155	92	92	250	247

Lanjutan Tabel/*Continued Table 4.1.3*

Kecamatan Subdistrict	Guru ¹ /Teachers ¹					
	Negeri/Public		Swasta/Private		Jumlah/Total	
	2019/2020	2020/2021	2019/2020	2020/2021	2019/2020	2020/2021
(1)	(8)	(9)	(10)	(11)	(12)	(13)
1. Laweyan	478	505	369	378	847	883
2. Serengan	169	185	147	148	316	333
3. Pasar Kliwon	259	258	347	357	606	615
4. Jebres	455	473	189	201	644	674
5. Banjarsari	612	669	596	670	1 208	1 339
Kota Surakarta	1 973	2 090	1 648	1 754	3 621	3 844

Lanjutan Tabel/*Continued Table* 4.1.3

Kecamatan Subdistrict	Murid/Pupils					
	Negeri/Public		Swasta/Private		Jumlah/Total	
	2019/2020	2020/2021	2019/2020	2020/2021	2019/2020	2020/2021
(1)	(14)	(15)	(16)	(17)	(18)	(19)
1. Laweyan	7 681	7 283	6 544	6 567	14 225	13 850
2. Serengan	2 691	2 501	2 557	2 486	5 248	4 987
3. Pasar Kliwon	3 599	3 405	6 915	6 983	10 514	10 388
4. Jebres	7 122	6 870	3 197	3 216	10 319	10 086
5. Banjarsari	9 988	9 492	10 444	10 490	20 432	19 982
Kota Surakarta	31 081	29 551	29 657	29 742	60 738	59 293

Catatan/*Note*: ¹ Jumlah guru termasuk kepala sekolah dan guru/*The total of teachers including headmaster and teacher*

Sumber/*Source*: Kementerian Pendidikan dan Kebudayaan, Data Semester Ganjil/*Ministry of Educations and Culture, Odd Semester Data*

Tabel
Table 4.1.4

Jumlah Sekolah, Guru, dan Murid Madrasah Ibtidaiyah (MI) di Bawah Kementerian Agama Menurut Kecamatan Menurut Kecamatan di Kota Surakarta, 2019/2020 dan 2020/2021

Number of Schools, Teachers, and Pupils in Madrasah Ibtidaiyah (MI) Under The Ministry of Religious Affairs by Subdistrict in Surakarta Municipality, 2019/2020 and 2020/2021

Kecamatan Subdistrict	Sekolah/Schools					
	Negeri/Public		Swasta/Private		Jumlah/Total	
	2019/2020	2020/2021	2019/2020	2020/2021	2019/2020	2020/2021
(1)	(2)	(3)	(4)	(5)	(6)	(7)
1. Laweyan	–	–	1	1	1	1
2. Serengan	–	–	3	3	3	3
3. Pasar Kliwon	–	–	1	1	1	1
4. Jebres	–	–	3	3	3	3
5. Banjarsari	1	1	1	1	2	2
Kota Surakarta	1	1	9	9	10	10

Lanjutan Tabel/*Continued Table* 4.1.4

Kecamatan Subdistrict	Guru/Teachers					
	Negeri/Public		Swasta/Private		Jumlah/Total	
	2019/2020	2020/2021	2019/2020	2020/2021	2019/2020	2020/2021
(1)	(8)	(9)	(10)	(11)	(12)	(13)
1. Laweyan	–	–	34	34	34	34
2. Serengan	–	–	50	50	50	50
3. Pasar Kliwon	–	–	23	23	23	23
4. Jebres	–	–	21	21	21	21
5. Banjarsari	26	26	23	23	49	49
Kota Surakarta	26	26	151	151	177	177

Lanjutan Tabel/*Continued Table 4.1.4*

Kecamatan Subdistrict	Murid/Pupils					
	Negeri/Public		Swasta/Private		Jumlah/Total	
	2019/2020	2020/2021	2019/2020	2020/2021	2019/2020	2020/2021
(1)	(14)	(15)	(16)	(17)	(18)	(19)
1. Laweyan	–	–	468	484	468	484
2. Serengan	–	–	838	837	838	837
3. Pasar Kliwon	–	–	288	302	288	302
4. Jebres	–	–	239	306	239	306
5. Banjarsari	525	539	180	206	705	745
Kota Surakarta	525	539	2 013	2 135	2 538	2 674

Sumber/Source: Kementerian Agama Kota Surakarta/Ministry of Religious Affairs of Surakarta Municipality

Tabel
Table 4.1.5

Jumlah Sekolah, Guru, dan Murid Sekolah Menengah Pertama (SMP) di Bawah Kementerian Pendidikan dan Kebudayaan Menurut Kecamatan di Kota Surakarta, 2019/2020 dan 2020/2021
Number of Schools, Teachers, and Pupils in Lower Secondary Schools Under The Ministry of Education and Culture by Subdistrict in Surakarta Municipality, 2019/2020 and 2020/2021

Kecamatan Subdistrict	Sekolah/Schools					
	Negeri/Public		Swasta/Private		Jumlah/Total	
	2019/2020	2020/2021	2019/2020	2020/2021	2019/2020	2020/2021
(1)	(2)	(3)	(4)	(5)	(6)	(7)
1. Laweyan	8	8	9	9	17	17
2. Serengan	2	2	8	8	10	10
3. Pasar Kliwon	2	2	7	7	9	9
4. Jebres	7	7	8	8	15	15
5. Banjarsari	8	8	14	14	22	22
Kota Surakarta	27	27	46	46	73	73

Lanjutan Tabel/*Continued Table* 4.1.5

Kecamatan Subdistrict	Guru ¹ /Teachers ¹					
	Negeri/Public		Swasta/Private		Jumlah/Total	
	2019/2020	2020/2021	2019/2020	2020/2021	2019/2020	2020/2021
(1)	(8)	(9)	(10)	(11)	(12)	(13)
1. Laweyan	350	368	223	233	573	601
2. Serengan	72	79	154	154	226	233
3. Pasar Kliwon	79	82	164	170	243	252
4. Jebres	262	267	113	122	375	389
5. Banjarsari	333	349	331	342	664	691
Kota Surakarta	1 096	1 145	985	1 021	2 081	2 166

Lanjutan Tabel/*Continued Table* 4.1.5

Kecamatan Subdistrict	Murid/Pupils					
	Negeri/Public		Swasta/Private		Jumlah/Total	
	2019/2020	2020/2021	2019/2020	2020/2021	2019/2020	2020/2021
(1)	(14)	(15)	(16)	(17)	(18)	(19)
1. Laweyan	5 673	5 555	2 882	2 911	8 555	8 466
2. Serengan	1 332	1 308	1 636	1 672	2 968	2 980
3. Pasar Kliwon	1 317	1 306	2 165	2 121	3 482	3 427
4. Jebres	4 487	4 413	1 025	969	5 512	5 382
5. Banjarsari	5 937	5 930	4 326	4 433	10 263	10 363
Kota Surakarta	18 746	18 512	12 034	12 106	30 780	30 618

Catatan/Note: ¹ Jumlah guru termasuk kepala sekolah dan guru/*The total of teachers including headmaster and teacher*

Sumber/Source: Kementerian Pendidikan dan Kebudayaan, Data Semester Ganjil/*Ministry of Educations and Culture, Odd Semester Data*

Tabel
Table 4.1.6

Jumlah Sekolah, Guru, dan Murid Madrasah Tsanawiyah (MTs) di Bawah Kementerian Agama Menurut Kecamatan di Kota Surakarta, 2019/2020 dan 2020/2021
Number of Schools, Teachers, and Pupils in Madrasah Tsanawiyah (MTs) Under The Ministry of Religious Affairs by Subdistrict in Surakarta Municipality, 2019/2020 and 2020/2021

Kecamatan Subdistrict	Sekolah/Schools					
	Negeri/Public		Swasta/Private		Jumlah/Total	
	2019/2020	2020/2021	2019/2020	2020/2021	2019/2020	2020/2021
(1)	(2)	(3)	(4)	(5)	(6)	(7)
1. Laweyan	1	1	1	1	2	2
2. Serengan	–	–	–	–	–	–
3. Pasar Kliwon	–	–	2	2	2	2
4. Jebres	–	–	2	2	2	2
5. Banjarsari	1	1	1	1	2	2
Kota Surakarta	2	2	6	6	8	8

Lanjutan Tabel/*Continued Table* 4.1.6

Kecamatan Subdistrict	Guru/Teachers					
	Negeri/Public		Swasta/Private		Jumlah/Total	
	2019/2020	2020/2021	2019/2020	2020/2021	2019/2020	2020/2021
(1)	(8)	(9)	(10)	(11)	(12)	(13)
1. Laweyan	81	81	40	40	121	121
2. Serengan	–	–	–	–	–	–
3. Pasar Kliwon	–	–	73	73	73	73
4. Jebres	–	–	32	32	32	32
5. Banjarsari	98	98	10	10	108	108
Kota Surakarta	179	179	155	155	334	334

Lanjutan Tabel/*Continued Table 4.1.6*

Kecamatan Subdistrict	Murid/Pupils					
	Negeri/Public		Swasta/Private		Jumlah/Total	
	2019/2020	2020/2021	2019/2020	2020/2021	2019/2020	2020/2021
(1)	(14)	(15)	(16)	(17)	(18)	(19)
1. Laweyan	991	982	424	537	1 415	1 519
2. Serengan	–	–	–	–	–	–
3. Pasar Kliwon	–	–	638	669	638	669
4. Jebres	–	–	187	206	187	206
5. Banjarsari	945	930	22	19	967	949
Kota Surakarta	1 936	1 912	1 271	1 431	3 207	3 343

Sumber/Source: Kementerian Agama Kota Surakarta/Ministry of Religious Affairs of Surakarta Municipality

Tabel
Table 4.1.7

Jumlah Sekolah, Guru, dan Murid Sekolah Menengah Atas (SMA) di Bawah Kementerian Pendidikan dan Kebudayaan Menurut Kecamatan di Kota Surakarta, 2019/2020 dan 2020/2021
Number of Schools, Teachers, and Pupils in Upper Secondary Schools Under The Ministry of Education and Culture by Subdistrict in Surakarta Municipality, 2019/2020 and 2020/2021

Kecamatan Subdistrict	Sekolah/Schools					
	Negeri/Public		Swasta/Private		Jumlah/Total	
	2019/2020	2020/2021	2019/2020	2020/2021	2019/2020	2020/2021
(1)	(2)	(3)	(4)	(5)	(6)	(7)
1. Laweyan	–	–	7	7	7	7
2. Serengan	1	1	1	1	2	2
3. Pasar Kliwon	–	–	3	3	3	3
4. Jebres	2	2	6	6	8	8
5. Banjarsari	5	5	10	8	15	13
Kota Surakarta	8	8	27	25	35	33

Lanjutan Tabel/*Continued Table 4.1.7*

Kecamatan Subdistrict	Guru ¹ /Teachers ¹					
	Negeri/ <i>Public</i>		Swasta/ <i>Private</i>		Jumlah/ <i>Total</i>	
	2019/2020	2020/2021	2019/2020	2020/2021	2019/2020	2020/2021
(1)	(8)	(9)	(10)	(11)	(12)	(13)
1. Laweyan	–	–	280	288	280	288
2. Serengan	47	57	25	26	72	83
3. Pasar Kliwon	–	–	104	107	104	107
4. Jebres	131	149	88	89	219	238
5. Banjarsari	302	341	174	184	476	525
Kota Surakarta	480	547	671	694	1 151	1 241

Lanjutan Tabel/*Continued Table 4.1.7*

Kecamatan Subdistrict	Murid/Pupils					
	Negeri/Public		Swasta/Private		Jumlah/Total	
	2019/2020	2020/2021	2019/2020	2020/2021	2019/2020	2020/2021
(1)	(14)	(15)	(16)	(17)	(18)	(19)
1. Laweyan	–	–	4 651	4 522	4 651	4 522
2. Serengan	1 044	1 028	280	268	1 324	1 296
3. Pasar Kliwon	–	–	1 503	1 477	1 503	1 477
4. Jebres	2 186	2 326	741	769	2 927	3 095
5. Banjarsari	5 368	5 543	2 037	2 090	7 405	7 633
Kota Surakarta	8 598	8 897	9 212	9 126	17 810	18 023

Catatan/Note: ¹ Jumlah guru termasuk kepala sekolah dan guru/*The total of teachers including headmaster and teacher*

Sumber/Source: Kementerian Pendidikan dan Kebudayaan, Data Semester Ganjil/*Ministry of Educations and Culture, Odd Semester Data*

Tabel
Table 4.1.8

Jumlah Sekolah, Guru, dan Murid Sekolah Menengah Kejuruan (SMK) di Bawah Kementerian Pendidikan dan Kebudayaan Menurut Kecamatan di Kota Surakarta, 2019/2020 dan 2020/2021
Number of Schools, Teachers, and Pupils in Vocational High Schools Under The Ministry of Education and Culture by Subdistrict in Surakarta Municipality, 2019/2020 and 2020/2021

Kecamatan Subdistrict	Sekolah/Schools					
	Negeri/Public		Swasta/Private		Jumlah/Total	
	2019/2020	2020/2021	2019/2020	2020/2021	2019/2020	2020/2021
(1)	(2)	(3)	(4)	(5)	(6)	(7)
1. Laweyan	4	4	10	10	14	14
2. Serengan	1	1	3	3	4	4
3. Pasar Kliwon	1	1	2	2	3	3
4. Jebres	1	1	6	6	7	7
5. Banjarsari	2	2	19	19	21	21
Kota Surakarta	9	9	40	40	49	49

Lanjutan Tabel/*Continued Table* 4.1.8

Kecamatan Subdistrict	Guru ¹ /Teachers ¹					
	Negeri/ <i>Public</i>		Swasta/ <i>Private</i>		Jumlah/ <i>Total</i>	
	2019/2020	2020/2021	2019/2020	2020/2021	2019/2020	2020/2021
(1)	(8)	(9)	(10)	(11)	(12)	(13)
1. Laweyan	380	413	268	278	648	691
2. Serengan	77	80	97	90	174	170
3. Pasar Kliwon	54	66	42	41	96	107
4. Jebres	85	106	158	155	243	261
5. Banjarsari	267	294	347	366	614	660
Kota Surakarta	863	959	912	930	1 775	1 889

Lanjutan Tabel/Continued Table 4.1.8

Kecamatan Subdistrict	Murid/Pupils					
	Negeri/Public		Swasta/Private		Jumlah/Total	
	2019/2020	2020/2021	2019/2020	2020/2021	2019/2020	2020/2021
(1)	(14)	(15)	(16)	(17)	(18)	(19)
1. Laweyan	6 704	6 889	3 082	2 830	9 786	9 719
2. Serengan	1 277	1 273	1 234	1 153	2 511	2 426
3. Pasar Kliwon	1 033	1 045	461	458	1 494	1 503
4. Jebres	1 065	1 265	1 694	1 632	2 759	2 897
5. Banjarsari	3 850	3 909	3 691	3 805	7 541	7 714
Kota Surakarta	13 929	14 381	10 162	9 878	24 091	24 259

Catatan/Note: ¹ Jumlah guru termasuk kepala sekolah dan guru/The total of teachers including headmaster and teacher

Sumber/Source: Kementerian Pendidikan dan Kebudayaan, Data Semester Ganjil/Ministry of Educations and Culture, Odd Semester Data

Tabel 4.1.9
Table

Jumlah Sekolah, Guru, dan Murid Madrasah Aliyah (MA) di Bawah Kementerian Agama Menurut Kecamatan di Kota Surakarta, 2019/2020 dan 2020/2021
Number of Schools, Teachers, and Pupils in Madrasah Aliyah (MA) Under the Ministry of Religious Affairs by Subdistrict in Surakarta Municipality, 2019/2020 and 2020/2021

Kecamatan Subdistrict	Sekolah/Schools					
	Negeri/Public		Swasta/Private		Jumlah/Total	
	2019/2020	2020/2021	2019/2020	2020/2021	2019/2020	2020/2021
(1)	(2)	(3)	(4)	(5)	(6)	(7)
1. Laweyan	1	1	1	1	2	2
2. Serengan	–	–	1	1	1	1
3. Pasar Kliwon	–	–	1	1	1	1
4. Jebres	–	–	1	1	1	1
5. Banjarsari	1	1	–	–	1	1
Kota Surakarta	2	2	4	4	6	6

Lanjutan Tabel/*Continued Table 4.1.9*

Kecamatan Subdistrict	Guru/Teachers					
	Negeri/Public		Swasta/Private		Jumlah/Total	
	2019/2020	2020/2021	2019/2020	2020/2021	2019/2020	2020/2021
(1)	(8)	(9)	(10)	(11)	(12)	(13)
1. Laweyan	86	86	36	36	122	122
2. Serengan	–	–	32	32	32	32
3. Pasar Kliwon	–	–	10	10	10	10
4. Jebres	–	–	19	19	19	19
5. Banjarsari	118	118	–	–	118	118
Kota Surakarta	204	204	97	97	301	301

Lanjutan Tabel/*Continued Table* 4.1.9

Kecamatan Subdistrict	Murid/Pupils					
	Negeri/Public		Swasta/Private		Jumlah/Total	
	2019/2020	2020/2021	2019/2020	2020/2021	2019/2020	2020/2021
(1)	(14)	(15)	(16)	(17)	(18)	(19)
1. Laweyan	1 106	1 153	212	208	1 318	1 361
2. Serengan	–	–	217	211	217	211
3. Pasar Kliwon	–	–	33	26	33	26
4. Jebres	–	–	114	121	114	121
5. Banjarsari	1 265	1 252	–	–	1 265	1 252
Kota Surakarta	2 371	2 405	576	566	2 947	2 971

Sumber/Source: Kementerian Agama Kota Surakarta/Ministry of Religious Affairs of Surakarta Municipality

Tabel 4.1.10 **Jumlah Desa¹/Kelurahan yang Memiliki Fasilitas Sekolah Menurut Kecamatan dan Tingkat Pendidikan di Kota Surakarta, 2018-2020**
Number of Villages¹ Having Educational Facilities by Subdistrict and Educational Level di Kota Surakarta, 2018-2020

Kecamatan Subdistrict	SD Primary School		
	2018	2019	2020
(1)	(2)	(3)	(4)
1. Laweyan	11	11	11
2. Serengan	7	7	7
3. Pasar Kliwon	9	10	10
4. Jebres	10	10	10
5. Banjarsari	13	15	15
Kota Surakarta	50	53	53

Lanjutan Tabel/*Continued Table* 4.1.10

Kecamatan Subdistrict	SMP Junior High School		
	2018	2019	2020
(1)	(5)	(6)	(7)
1. Laweyan	8	8	8
2. Serengan	7	7	7
3. Pasar Kliwon	7	8	8
4. Jebres	9	9	9
5. Banjarsari	9	10	10
Kota Surakarta	40	42	42

Lanjutan Tabel/*Continued Table* 4.1.10

Kecamatan Subdistrict	SMA Senior High School		
	2018	2019	2020
(1)	(8)	(9)	(10)
1. Laweyan	7	7	6
2. Serengan	3	4	3
3. Pasar Kliwon	4	4	3
4. Jebres	5	5	5
5. Banjarsari	11	10	10
Kota Surakarta	30	30	27

Lanjutan Tabel/*Continued Table* 4.1.10

Kecamatan <i>Subdistrict</i>	SMK <i>Vocational School</i>		
	2018	2019	2020
(1)	(11)	(12)	(13)
1. Laweyan	6	6	6
2. Serengan	3	3	3
3. Pasar Kliwon	3	3	3
4. Jebres	5	5	5
5. Banjarsari	11	12	12
Kota Surakarta	28	29	29

Lanjutan Tabel/*Continued Table* 4.1.10

Kecamatan Subdistrict	Perguruan Tinggi University		
	2018	2019	2020
(1)	(14)	(15)	(16)
1. Laweyan	8	9	8
2. Serengan	2	2	1
3. Pasar Kliwon	–	–	–
4. Jebres	3	2	3
5. Banjarsari	6	8	8
Kota Surakarta	19	21	20

Catatan/Note: ¹ Desa pada tabel ini termasuk Unit Permukiman Transmigrasi (UPT) yang masih dibina oleh kementerian terkait dan nagari di Kabupaten/Kota Sumatera Barat/Villages in this table include Transmigration Settlement Unit which is still fostered by the relevant ministries and the nagari in the Province of Sumatera Barat

Sumber/Source: BPS, Pendataan Potensi Desa (Podes)/ BPS–Statistics Indonesia, Village Potential Data Collection

Tabel
Table 4.1.11**Angka Partisipasi Murni (APM) dan Angka Partisipasi Kasar (APK) Menurut Jenjang Pendidikan di Kota Surakarta, 2019 dan 2020**
Net Participation Rates and Gross Participation Rates by Educational Level in Surakarta Municipality, 2019 and 2020

Jenjang Pendidikan <i>Educational Level</i>	Angka Partisipasi Murni (APM) <i>Net Participation Rates</i>		Angka Partisipasi Kasar (APK) <i>Gross Participation Rates</i>	
	2019	2020	2019	2020
(1)	(2)	(3)	(4)	(5)
SD/MI <i>Elementary School</i>	99,18	99,2	107,81	105,95
SMP/MTs <i>Lower Secondary School</i>	80,60	82,58	89,03	92,50
SMA/SMK/MA <i>Upper Secondary School</i>	66,13	67,88	77,92	81,43

Sumber/Source: BPS, Survei Sosial Ekonomi Nasional (Susenas)/BPS-Statistics Indonesia, National Socioeconomic Survey

Tabel 4.1.12 **Persentase Penduduk Berumur 15 Tahun ke Atas yang Melek Huruf Menurut Kelompok Umur di Kota Surakarta, 2019 dan 2020**
Table 4.1.12 **Percentage of Literate People Aged 15 Years and Over by Age Group in Surakarta Municipality, 2019 and 2020**

Kelompok Umur <i>Age Group</i>	2019	2020
(1)	(2)	(3)
15–19	100,00	100,00
20–24	100,00	100,00
25–29	100,00	100,00
30–34	100,00	99,05
35–39	100,00	100,00
40–44	100,00	100,00
45–49	100,00	97,98
50+	92,69	95,39
Jumlah/Total	97,75	98,29
15–24	100,00	100,00
15–44	100,00	99,86
15+	97,75	98,29
45+	94,31	95,95

Sumber/Source: BPS, Survei Sosial Ekonomi Nasional (Susenas)/BPS-Statistics Indonesia, National Socioeconomic Survey

4.2 KESEHATAN HEALTH

Tabel 4.2.1 **Jumlah Desa¹/Kelurahan Yang Memiliki Sarana Kesehatan Menurut Kecamatan di Kota Surakarta, 2018–2020**
Table *Number of Villages¹ Having Health Facilities by Subdistrict in Surakarta Municipality, 2018–2020*

Kecamatan Subdistrict	Rumah Sakit Hospital		
	2018	2019	2020
(1)	(2)	(3)	(4)
1. Laweyan	4	5	5
2. Serengan	–	–	–
3. Pasar Kliwon	1	2	3
4. Jebres	2	2	2
5. Banjarsari	4	4	4
Kota Surakarta	11	13	14

Lanjutan Tabel/*Continued Table 4.2.1*

Kecamatan <i>Subdistrict</i>	Rumah Sakit Bersalin <i>Maternity Hospital</i>		
	2018	2019	2020
(1)	(5)	(6)	(7)
1. Laweyan	2	–	–
2. Serengan	2	–	–
3. Pasar Kliwon	3	–	–
4. Jebres	1	–	–
5. Banjarsari	1	–	–
Kota Surakarta	9	–	–

Lanjutan Tabel/*Continued Table* 4.2.1

Kecamatan <i>Subdistrict</i>	Poliklinik <i>Polyclinic</i>		
	2018	2019	2020
(1)	(8)	(9)	(10)
1. Laweyan	7	5	9
2. Serengan	5	4	6
3. Pasar Kliwon	4	2	3
4. Jebres	4	5	5
5. Banjarsari	6	10	12
Kota Surakarta	26	26	35

Lanjutan Tabel/*Continued Table 4.2.1*

Kecamatan <i>Subdistrict</i>	Puskesmas <i>Public Health Center</i>		
	2018	2019	2020
(1)	(11)	(12)	(13)
1. Laweyan	3	3	3
2. Serengan	2	2	2
3. Pasar Kliwon	2	2	2
4. Jebres	4	4	4
5. Banjarsari	7	6	6
Kota Surakarta	18	17	17

Lanjutan Tabel/*Continued Table* 4.2.1

Kecamatan <i>Subdistrict</i>	Puskesmas Pembantu <i>Subsidiary of Public Health Center</i>		
	2018	2019	2020
(1)	(14)	(15)	(16)
1. Laweyan	4	4	4
2. Serengan	4	3	4
3. Pasar Kliwon	2	2	2
4. Jebres	5	5	5
5. Banjarsari	5	6	6
Kota Surakarta	20	20	21

Lanjutan Tabel/*Continued Table 4.2.1*

Kecamatan Subdistrict	Apotek Pharmacy		
	2018	2019	2020
(1)	(17)	(18)	(19)
1. Laweyan	11	10	9
2. Serengan	6	6	6
3. Pasar Kliwon	7	8	8
4. Jebres	9	10	10
5. Banjarsari	12	15	15
Kota Surakarta	45	49	48

Catatan/*Note*: ¹ Desa pada tabel ini termasuk Unit Permukiman Transmigrasi (UPT) yang masih dibina oleh kementerian terkait dan nagari di Kabupaten/Kota Sumatera Barat/*Villages in this table include Transmigration Settlement Unit which is still fostered by the relevant ministries and the nagari in the Province of Sumatera Barat*

Sumber/*Source*: BPS, Pendataan Potensi Desa (Podes)/*BPS-Statistics Indonesia, Village Potential Data Collecting*

Tabel
Table 4.2.2

Persentase Penduduk yang Mempunyai Keluhan Kesehatan Selama Sebulan Terakhir¹ Menurut Jenis Kelamin di Kota Surakarta, 2016-2020
Percentage of People Who Had Health Complaint During a Month Prior¹ to The Survey by Sex in Surakarta Municipality, 2016-2020

Kecamatan Subdistrict	Laki-laki Male	Perempuan Female	Laki-laki + Perempuan Male + Female
(1)	(2)	(3)	(4)
2020	41,70	43,82	42,79
2019	45,66	46,56	46,12
2018	39,94	42,89	41,45
2017	31,36	35,99	33,74
2016	38,66	45,62	42,24

Catatan/Note: ¹ Dari Seluruh Penduduk/of The Entire Population

Sumber/Source: BPS, Survei Sosial Ekonomi Nasional (Susenas)/BPS-Statistics Indonesia, National Socioeconomic Survey

Tabel 4.2.3 **Jumlah Tenaga Kesehatan Menurut Kecamatan di Kota Surakarta, 2020**
Table 4.2.3 **Number of Health Human Resources by Subdistrict in Surakarta Municipality, 2020**

Kecamatan Subdistrict	Dokter Doctor	Dokter Gigi Dentist	Perawat Nurse	Bidan Midwife	Tenaga kefarmasian Pharmacist
(1)	(2)	(3)	(4)	(5)	(6)
1. Laweyan	322	50	837	129	93
2. Serengan	44	24	34	13	48
3. Pasar Kliwon	115	13	406	81	40
4. Jebres	393	22	1 949	174	86
5. Banjarsari	270	36	817	151	135
Kota Surakarta	1 144	145	4 043	548	402

Lanjutan Tabel/*Continued Table 4.2.3*

Kecamatan Subdistrict	Tenaga Kesehatan Masyarakat Public Health worker	Tenaga Kesehatan Lingkungan Enviromental Health Worker	Tenaga Gizi Nutritionist	Ahli Teknologi Laboratorium Medik Medical Laboratory Technician
(1)	(7)	(8)	(9)	(10)
1. Laweyan	10	8	30	80
2. Serengan	4	2	2	4
3. Pasar Kliwon	5	3	16	31
4. Jebres	11	26	41	109
5. Banjarsari	11	15	23	64
Kota Surakarta	41	54	112	288

Sumber/*Source*: Dinas Kesehatan Kota Surakarta/*Public Health Service of Surakarta Municipality*

Tabel
Table 4.2.4

Jumlah Rumah Sakit Umum, Rumah Sakit Khusus, Puskesmas, Klinik Pratama, dan Posyandu Menurut Kecamatan di Kota Surakarta, 2019 dan 2020
Number of General Hospital, Specialized Hospital, Public Health Center, Primary Clinic, and Integrated Health Post by Subdistrict in Surakarta Municipality, 2019 and 2020

Kecamatan Subdistrict	Rumah Sakit Umum General Hospital		Rumah Sakit Khusus Specialized Hospital	
	2019	2020	2019	2020
(1)	(2)	(3)	(4)	(5)
1. Laweyan	4	5	3	3
2. Serengan	–	–	–	–
3. Pasar Kliwon	3	3	–	–
4. Jebres	3	3	1	1
5. Banjarsari	4	4	–	–
Kota Surakarta	14	15	4	4

Lanjutan Tabel/*Continued Table 4.2.4*

Kecamatan <i>Subdistrict</i>	Puskesmas Rawat Inap <i>Public Health Center with Inpatient Care</i>		Puskesmas Non Rawat Inap <i>Public Health Center without Inpatient Care</i>	
	2019	2020	2019	2020
(1)	(6)	(7)	(8)	(9)
1. Laweyan	1	1	2	2
2. Serengan	–	–	2	2
3. Pasar Kliwon	1	1	1	1
4. Jebres	1	1	3	3
5. Banjarsari	2	2	4	4
Kota Surakarta	5	5	12	12

Lanjutan Tabel/*Continued Table 4.2.4*

Kecamatan Subdistrict	Klinik Pratama Primary Clinic		Posyandu Integrated Health Post	
	2019	2020	2019	2020
(1)	(10)	(11)	(12)	(13)
1. Laweyan	20	25	109	109
2. Serengan	10	7	63	63
3. Pasar Kliwon	6	6	100	100
4. Jebres	13	17	161	161
5. Banjarsari	25	33	173	173
Kota Surakarta	74	88	606	606

Sumber/Source: Dinas Kesehatan Kota Surakarta/*Public Health Service of Surakarta Municipality*

Tabel
Table 4.2.5**Jumlah Kasus Penyakit Menurut Kecamatan dan Jenis Penyakit di Kota Surakarta, 2019-2020**
Number of Disease Cases by Sub District and Type of Disease in Surakarta Municipality, 2019-2020

Kecamatan Subdistrict	Malaria (Suspek) Malaria (Suspect)		TB Paru Tuberculosis		Pneumonia Pneumonia	
	2019	2020	2019	2020	2019	2020
(1)	(2)	(3)	(4)	(5)	(6)	(7)
1. Laweyan	–	–	42	79	60	30
2. Serengan	–	–	14	39	10	20
3. Pasar Kliwon	–	–	134	132	28	22
4. Jebres	–	–	91	99	31	42
5. Banjarsari	–	–	317	322	35	64
Kota Surakarta	–	–	598	671	164	178

Lanjutan Tabel/*Continued Table 4.2.5*

Kecamatan Subdistrict	Kusta Leprosy		Tetanus Neonatorum Tetanus Neonatorum		Campak Measles	
	2019	2020	2019	2020	2019	2020
(1)	(8)	(9)	(10)	(11)	(12)	(13)
1. Laweyan	1	1	–	–	–	–
2. Serengan	1	–	–	–	–	–
3. Pasar Kliwon	2	1	–	–	–	–
4. Jebres	2	3	–	–	–	–
5. Banjarsari	–	1	–	–	3	–
Kota Surakarta	6	6	–	–	3	–

Lanjutan Tabel/*Continued Table 4.2.5*

Kecamatan Subdistrict	Diare <i>Diarrhoea</i>		DBD Dengue <i>Hemorrhagic Fever</i>		HIV/AIDS Kasus Baru <i>New Cases</i>	
	2019	2020	2019	2020	2019	2020
(1)	(14)	(15)	(16)	(17)	(18)	(19)
1. Laweyan	2 104	1 498	29	12	12	17
2. Serengan	917	1 064	2	3	3	5
3. Pasar Kliwon	1 605	1 210	6	4	9	10
4. Jebres	3 080	1 913	66	32	3	2
5. Banjarsari	3 444	2 623	78	22	67	71
Kota Surakarta	11 150	8 308	181	73	94	105

Sumber/*Source*: Dinas Kesehatan Kota Surakarta/*Public Health Service of Surakarta Municipality*

Tabel 4.2.6 **Jumlah Pasangan Usia Subur (PUS) dan Metode Kontrasepsi Menurut Kecamatan di Kota Surakarta, 2020**
Number of Eligible Couples and Contraception Method by Subdistrict in Surakarta Municipality, 2020

Kecamatan Subdistrict	PUS Eligible Couples	Metode Kontrasepsi/Contraception Method		
		IUD	PIL	KONDOM
(1)	(2)	(3)	(4)	(5)
1 Laweyan	10 049	1 527	753	990
2 Serengan	4 541	761	240	515
3 Pasar Kliwon	8 391	1 135	630	1 154
4 Jebres	16 804	1 802	909	1 909
5 Banjarsari	21 920	2 512	2 332	1 801
Kota Surakarta	61 705	7 737	4 864	6 369

Sumber/Source: Dinas Pengendalian Penduduk dan KB Kota Surakarta/Population Control and Family Planning Services of Surakarta Municipality

Lanjutan Tabel/*Continued Table 4.2.6*

Kecamatan <i>Subdistrict</i>	Metode Kontrasepsi/ <i>Contraception Method</i>			
	MOP	MOW	Suntik <i>Injection</i>	Implan <i>Implant</i>
(1)	(2)	(3)	(4)	(5)
1 Laweyan	25	413	2 553	253
2 Serengan	25	228	1 215	225
3 Pasar Kliwon	27	509	2 159	371
4 Jebres	39	887	5 217	993
5 Banjarsari	70	936	7 110	1 035
Kota Surakarta	186	2 973	18 254	2 877

Sumber/*Source*: Dinas Pengendalian Penduduk dan KB Kota Surakarta/*Population Control and Family Planning Services of Surakarta Municipality*

4.3 AGAMA DAN SOSIAL LAINNYA RELIGION AND OTHER SOCIAL AFFAIRS

Tabel
Table 4.3.1 **Jumlah Penduduk¹ Menurut Kecamatan dan Agama yang Dianut di Kota Surakarta, 2020**
Population by Subdistrict and Religion in Surakarta Municipality, 2020

Kecamatan Subdistrict	Islam	Protestan Protestant	Katolik Catholic	Hindu	Budha Buddha	Lainnya Others
(1)	(2)	(3)	(4)	(5)	(6)	(7)
1. Laweyan	87 783	9 167	5 554	105	139	14
2. Serengan	41 598	8 646	4 002	11	232	12
3. Pasar Kliwon	76 879	5 698	4 535	14	150	6
4. Jebres	105 751	27 993	14 333	100	508	91
5. Banjarsari	144 096	28 350	12 125	133	288	37
Kota Surakarta	456 107	79 854	40 549	363	1 317	160

Catatan/Note: ¹DKB Semester 2 Tahun 2020 (diolah)

Sumber/Source: Dinas Kependudukan dan Pencatatan Sipil Kota Surakarta/Department of Population and Civil Registration of Surakarta Municipality

Tabel
Table 4.3.2**Jumlah Tempat Peribadatan Menurut Kecamatan di Kota Surakarta, 2020**
Number of Places of Worship by Subdistrict and Religion in Surakarta Municipality, 2020

Kecamatan Subdistrict	Masjid Mosque	Mushola Pray Room	Gereja Protestan Protestant Church	Gereja Katholik Catholic Church	Pura Temple	Vihara
(1)	(2)	(3)	(4)	(5)	(6)	(7)
1. Laweyan	139	59	16	2	1	–
2. Serengan	43	3	20	–	–	1
3. Pasar Kliwon	97	41	12	2	1	–
4. Jebres	171	52	67	2	3	3
5. Banjarsari	234	54	75	–	1	–
Kota Surakarta	684	209	190	6	6	4

Sumber/Source: Kementerian Agama Kota Surakarta/ Religion Office of Surakarta Municipality

Tabel 4.3.3 **Jumlah Desa¹/Kelurahan yang Mengalami Bencana Alam² Menurut Kecamatan di Kota Surakarta, 2018– 2020**
Number of Villages¹ that Had Natural Disaster² by Subdistrict in Surakarta Municipality, 2018– 2020

Kecamatan Subdistrict	Banjir/Flood		
	2018	2019	2020
(1)	(2)	(3)	(4)
1. Laweyan	1	–	–
2. Serengan	1	–	–
3. Pasar Kliwon	1	1	3
4. Jebres	4	1	1
5. Banjarsari	1	–	3
Kota Surakarta	8	2	7

Lanjutan Tabel/*Continued Table* 4.3.3

Kecamatan <i>Subdistrict</i>	Gempa Bumi/ <i>Earthquake</i>		
	2018	2019	2020
(1)	(5)	(6)	(7)
1. Laweyan	–	–	1
2. Serengan	–	–	–
3. Pasar Kliwon	–	–	–
4. Jebres	–	–	–
5. Banjarsari	–	–	–
Kota Surakarta	–	–	1

Lanjutan Tabel/*Continued Table 4.3.3*

Kecamatan Subdistrict	Tanah Longsor/ <i>Landslide</i>		
	2018	2019	2020
(1)	(8)	(9)	(10)
1. Laweyan	–	–	–
2. Serengan	–	–	–
3. Pasar Kliwon	–	–	–
4. Jebres	–	–	–
5. Banjarsari	–	–	2
Kota Surakarta	–	–	2

Catatan/*Note*: ¹ Desa pada tabel ini termasuk Unit Permukiman Transmigrasi (UPT) yang masih dibina oleh kementerian terkait dan nagari di Kabupaten/Kota Sumatera Barat/*Villages in this table are included in Transmigration Settlement Unit which is still fostered by the relevant ministries and the nagari in the Province of Sumatera Barat*

² Terjadi dalam tiga tahun terakhir sampai dengan saat pencacahan/*Occured during the last three years by the time of enumeration*

Sumber/*Source*: BPS, Pendataan Potensi Desa (Podes)/*BPS-Statistics Indonesia, Village Potential Data Collecting*

Tabel
Table 4.3.4

**Jumlah Jemaah Haji yang Diberangkatkan ke Tanah Suci
Mekah Menurut Kecamatan di Kota Surakarta, 2020**
*Number of Hajj Pilgrims Departured to the Holyland of
Mecca by Sub District, 2020*

Kecamatan <i>Subdistrict</i>	Jenis Kelamin/Sex		Jumlah <i>Total</i>
	Laki-laki <i>Male</i>	Perempuan <i>Female</i>	
(1)	(2)	(3)	(4)
1. Laweyan	–	–	–
2. Serengan	–	–	–
3. Pasar Kliwon	–	–	–
4. Jebres	–	–	–
5. Banjarsari	–	–	–
Kota Surakarta	–	–	–

Sumber/Source: Kementerian Agama Kota Surakarta/ *Religion Office of Surakarta Municipality*

Tabel 4.3.5 **Jumlah Peristiwa Nikah Menurut Kecamatan di Kota Surakarta, 2020**
Table 4.3.5 **Number of Marriage Events by Sub District in Surakarta Municipality, 2020**

Kecamatan Subdistrict	Peristiwa Nikah/Marriage Events		
	Nikah di Kantor Marriage at the Office	Nikah Di Luar Kantor Marriage outside the office	Jumlah Total
(1)	(2)	(3)	(4)
1. Laweyan	182	569	751
2. Serengan	117	304	421
3. Pasar Kliwon	239	270	509
4. Jebres	325	368	693
5. Banjarsari	393	563	956
Kota Surakarta	1 256	2 074	3 330

Sumber/Source: Kementerian Agama Kota Surakarta/ Religion Office of Surakarta Municipality

Tabel
Table 4.3.6

**Jumlah Talak dan Cerai Menurut Kecamatan di Kota
Surakarta, 2020**
**Number of Divorces by Sub District in Surakarta
Municipality, 2020**

Kecamatan Subdistrict	Talak dan Cerai/MDivorces		
	Cerai Talak Divorce by Talak	Cerai Gugat Divorce by Petition	Jumlah Total
(1)	(2)	(3)	(4)
1. Laweyan	42	121	163
2. Serengan	25	56	81
3. Pasar Kliwon	29	101	130
4. Jebres	50	155	205
5. Banjarsari	59	188	247
Kota Surakarta	205	621	826

Sumber/Source: Pengadilan Agama Surakarta Kelas I A/ Religion Courts of Surakarta Municipality Class I A

Tabel 4.3.7 **Jumlah Perceraian Menurut Faktor dan Kecamatan di Kota Surakarta, 2020**
Table 4.3.7 **Number of Divorces by Factors and Sub District in Surakarta Municipality, 2020**

Kecamatan Subdistrict	Zina Adultery	Mabuk Drunk	Madat Addict	Judi Gambling	Meninggalkan Salah Satu Pihak Leaving Another Party	Dihukum Penjara Sentenced to Prison
(1)	(2)	(3)	(4)	(5)	(6)	(7)
1. Laweyan	–	–	–	1	22	1
2. Serengan	1	–	–	1	6	1
3. Pasar Kliwon	–	–	–	1	20	–
4. Jebres	1	2	1	–	17	1
5. Banjarsari	–	3	–	–	21	–
Kota Surakarta	2	5	1	3	86	3

Lanjutan Tabel/*Continued Table* 4.3.7

Kecamatan <i>Subdistrict</i>	Poligami <i>Polygamy</i>	Kekerasan dalam Rumah Tangga <i>Domestic Violence</i>	Cacat Badan <i>Physical Disability</i>	Perselisihan Pertengkar Terus Menerus <i>Disputes and Continuing Quarrel</i>
(1)	(8)	(9)	(10)	(11)
1. Laweyan	–	–	–	110
2. Serengan	1	–	–	58
3. Pasar Kliwon	–	4	–	86
4. Jebres	–	2	–	139
5. Banjarsari	–	2	–	168
Kota Surakarta	1	8	–	561

Lanjutan Tabel/*Continued Table 4.3.7*

Kecamatan Subdistrict	Kawin Paksa Forced Marriage	Murtad Change Religion	Ekonomi Economy	Lain-lain Others	Jumlah Total
(1)	(12)	(13)	(14)	(15)	(16)
1. Laweyan	–	–	29	–	163
2. Serengan	–	1	12	–	81
3. Pasar Kliwon	–	1	18	–	130
4. Jebres	–	1	41	–	205
5. Banjarsari	1	1	51	–	247
Kota Surakarta	1	4	151	–	826

Sumber/Source: Pengadilan Agama Surakarta Kelas I A/ *Religion Courts of Surakarta Municipality Class I A*

Tabel
Table 4.3.8

Jumlah Kejahatan yang Dilaporkan, Risiko Penduduk Terkena Kejahatan per 1.000 Penduduk, Persentase Penyelesaian Kejahatan, dan Selang Waktu Terjadinya Kejahatan Menurut Kecamatan di Kota Surakarta, 2019-2020

Crime Total, Crime Rate per 1.000 Population, Clearance Rate, and Crime Clock by Sub District in Surakarta Municipality, 2019-2020

Kepolisian Police Office	Jumlah Kejahatan yang Dilaporkan/ <i>Crime Total</i>		
	2018	2019	2020
(1)	(2)	(3)	(4)
1. Sektor Laweyan	47	29	36
2. Sektor Serengan	24	57	57
3. Sektor Pasar Kliwon	76	48	54
4. Sektor Jebres	56	199	176
5. Sektor Banjarsari	172	135	166
6. Resor Surakarta	581	318	250
Kota Surakarta	956	786	739

Lanjutan Tabel/Continued Table 4.3.8

Kepolisian Police Office	Risiko Penduduk Terkena Kejahatan per 1,000 Penduduk Crime Rate per 1,000 Population		
	2018	2019	2020
(1)	(2)	(3)	(4)
1, Sektor Laweyan	52,66	32,39	40,67
2, Sektor Serengan	53,01	125,48	119,30
3, Sektor Pasar Kliwon	98,67	62,11	68,77
4, Sektor Jebres	39,11	138,53	126,82
5, Sektor Banjarsari	105,42	82,47	98,36
6, Resor Surakarta	–	–	–
Kota Surakarta	184,60	151,27	141,47

Lanjutan Tabel/*Continued Table* 4.3.8

Kepolisian <i>Police Office</i>	Persentase Penyelesaian Kejahatan <i>Clearance Rate</i>		
	2018	2019	2020
(1)	(2)	(3)	(4)
1. Sektor Laweyan	100,00	72,41	69,00
2. Sektor Serengan	95,83	47,37	44,00
3. Sektor Pasar Kliwon	44,74	60,42	52,00
4. Sektor Jebres	51,79	5,53	25,00
5. Sektor Banjarsari	61,63	51,85	59,00
6. Resor Surakarta	92,77	111,32	135,00
Kota Surakarta	81,38	65,14	76,00

Lanjutan Tabel/*Continued Table* 4.3.8

Kepolisian <i>Police Office</i>	Selang Waktu Terjadinya Kejahatan ¹ / <i>Crime Clock</i> ¹		
	2018	2019	2020
(1)	(2)	(3)	(4)
1. Sektor Laweyan	07:18:22:59	12:14:04:08	10:03:20:00
2. Sektor Serengan	15:05:00:00	06:09:41:03	06:09:41:03
3. Sektor Pasar Kliwon	04:19:15:47	07:14:30:00	06:18:13:20
4. Sektor Jebres	06:12:25:43	01:20:01:12	02:01:46:22
5. Sektor Banjarsari	02:02:55:49	02:16:53:20	02:04:46:16
6. Resor Surakarta	00:15:04:39	01:03:32:50	01:11:02:24
Kota Surakarta	00:09:09:47	00:11:08:42	00:11:51:14

Catatan/*Note*: ¹Format waktu = Hari : Jam : Menit : Detik / *Time Format = Day : Hour : Minute : Second*
 Sumber/*Source*: Kepolisian Resor Kota Surakarta/ *city police of Surakarta Municipality*

Tabel 4.3.9
Table**Jumlah Kejadian Bencana Alam Menurut Kecamatan di Kota Surakarta, 2020**
Number of Natural Disaster Events by Sub District in Surakarta Municipality, 2020

Kecamatan Subdistrict	Gempa Bumi Earthquake	Tsunami Tsunami	Gempa Bumi dan Tsunami Earthquake and Tsunami	Letusan Gunung Api Volcanic Eruption	Tanah Longsor Landslide
(1)	(2)	(3)	(4)	(5)	(6)
1. Laweyan	–	–	–	–	–
2. Serengan	–	–	–	–	–
3. Pasar Kliwon	–	–	–	–	–
4. Jebres	–	–	–	–	–
5. Banjarsari	–	–	–	–	–
Kota Surakarta	–	–	–	–	–

Lanjutan Tabel/*Continued Table* 4.3.9

Kecamatan <i>Subdistrict</i>	Banjir Bandang <i>Flash Floods</i>	Kekeringan <i>Drought</i>	Kebakaran Hutan dan Lahan <i>Forest and Land Fires</i>	Angin Puting Beliung <i>Tornado</i>	Gelombang Pasang/ Abrasi <i>Tidal Wave/ Abrasion</i>
(1)	(7)	(8)	(9)	(10)	(11)
1. Laweyan	–	–	–	–	–
2. Serengan	–	–	–	–	–
3. Pasar Kliwon	–	–	–	–	–
4. Jebres	–	–	–	–	–
5. Banjarsari	–	–	–	–	–
Kota Surakarta	–	–	–	–	–

Sumber/*Source*: Badan Penanggulangan Bencana Daerah Kota Surakarta/ *Regional Disaster Management Agency of Surakarta Municipality*

Tabel
Table 4.3.10**Jumlah Korban yang Diakibatkan Bencana Alam Menurut Kecamatan di Kota Surakarta, 2020**
Number of Victims Due to Natural Disaster by Sub District in Surakarta Municipality, 2020

Kecamatan Subdistrict	Gempa Bumi/Earthquake			Tsunami/Tsunami		
	Meninggal dan Hilang Fatality and Missing	Luka-luka Injured	Terdampak dan Mengungsi Affected and Evacuated	Meninggal dan Hilang Fatality and Missing	Luka-luka Injured	Terdampak dan Mengungsi Affected and Evacuated
(1)	(2)	(3)	(4)	(5)	(6)	(7)
1. Laweyan	–	–	–	–	–	–
2. Serengan	–	–	–	–	–	–
3. Pasar Kliwon	–	–	–	–	–	–
4. Jebres	–	–	–	–	–	–
5. Banjarsari	–	–	–	–	–	–
Kota Surakarta	–	–	–	–	–	–

Lanjutan Tabel/*Continued Table* 4.3.10

Kecamatan <i>Subdistrict</i>	Gempa Bumi dan Tsunami <i>Earthquake and Tsunami</i>			Letusan Gunung Api <i>Volcanic Eruption</i>		
	Meninggal dan Hilang <i>Fatality and Missing</i>	Luka-luka <i>Injured</i>	Terdampak dan Mengungsi <i>Affected and Evacuated</i>	Meninggal dan Hilang <i>Fatality and Missing</i>	Luka-luka <i>Injured</i>	Terdampak dan Mengungsi <i>Affected and Evacuated</i>
(1)	(8)	(9)	(10)	(11)	(12)	(13)
1. Laweyan	–	–	–	–	–	–
2. Serengan	–	–	–	–	–	–
3. Pasar Kliwon	–	–	–	–	–	–
4. Jebres	–	–	–	–	–	–
5. Banjarsari	–	–	–	–	–	–
Kota Surakarta	–	–	–	–	–	–

Lanjutan Tabel/*Continued Table* 4.3.10

Kecamatan <i>Subdistrict</i>	Tanah Longsor <i>Landslide</i>			Banjir <i>Floods</i>		
	Meninggal dan Hilang <i>Fatality and Missing</i>	Luka-luka <i>Injured</i>	Terdampak dan Mengungsi <i>Affected and Evacuated</i>	Meninggal dan Hilang <i>Fatality and Missing</i>	Luka-luka <i>Injured</i>	Terdampak dan Mengungsi <i>Affected and Evacuated</i>
(1)	(14)	(15)	(16)	(17)	(18)	(19)
1. Laweyan	–	–	–	–	–	–
2. Serengan	–	–	–	–	–	–
3. Pasar Kliwon	–	–	–	–	–	–
4. Jebres	–	–	–	–	–	–
5. Banjarsari	–	–	–	–	–	–
Kota Surakarta	–	–	–	–	–	–

Lanjutan Tabel/*Continued Table* 4.3.10

Kecamatan <i>Subdistrict</i>	Kekeringan <i>Drought</i>			Kebakaran Hutan dan Lahan <i>Forest and Land Fires</i>		
	Meninggal dan Hilang <i>Fatality and Missing</i>	Luka-luka <i>Injured</i>	Terdampak dan Mengungsi <i>Affected and Evacuated</i>	Meninggal dan Hilang <i>Fatality and Missing</i>	Luka-luka <i>Injured</i>	Terdampak dan Mengungsi <i>Affected and Evacuated</i>
(1)	(20)	(21)	(22)	(23)	(24)	(25)
1. Laweyan	–	–	–	–	–	–
2. Serengan	–	–	–	–	–	–
3. Pasar Kliwon	–	–	–	–	–	–
4. Jebres	–	–	–	–	–	–
5. Banjarsari	–	–	–	–	–	–
Kota Surakarta	–	–	–	–	–	–

Lanjutan Tabel/*Continued Table* 4.3.10

Kecamatan <i>Subdistrict</i>	Angin Puting Beliung/ <i>Tornado</i>			Gelombang Pasang/Abrasi <i>Tidal Wave/Abrasion</i>		
	Meninggal dan Hilang <i>Fatality and Missing</i>	Luka-luka <i>Injured</i>	Terdampak dan Mengungsi <i>Affected and Evacuated</i>	Meninggal dan Hilang <i>Fatality and Missing</i>	Luka-luka <i>Injured</i>	Terdampak dan Mengungsi <i>Affected and Evacuated</i>
(1)	(26)	(27)	(28)	(29)	(30)	(31)
1. Laweyan	–	–	–	–	–	–
2. Serengan	–	–	–	–	–	–
3. Pasar Kliwon	–	–	–	–	–	–
4. Jebres	–	–	–	–	–	–
5. Banjarsari	–	–	–	–	–	–
Kota Surakarta	–	–	–	–	–	–

Sumber/*Source*: Badan Penanggulangan Bencana Daerah Kota Surakarta/ *Regional Disaster Management Agency of Surakarta Municipality*

Tabel
Table 4.3.11

Jumlah Kerusakan Rumah yang Diakibatkan Bencana Alam Menurut Kecamatan di Kota Surakarta, 2019 dan 2020
Number of Damaged Houses Due to Natural Disaster by Sub District in Surakarta Municipality, 2019 and 2020

Kecamatan Subdistrict	Rusak Berat Severely Damaged		Rusak Sedang Damaged	
	2019	2020	2019	2020
(1)	(2)	(3)	(4)	(5)
1. Laweyan	–	–	–	–
2. Serengan	–	–	–	–
3. Pasar Kliwon	–	–	–	–
4. Jebres	–	–	–	–
5. Banjarsari	–	–	–	–
Kota Surakarta	–	–	–	–

Lanjutan Tabel/*Continued Table* 4.3.11

Kecamatan <i>Subdistrict</i>	Rusak Ringan <i>Lightly Damaged</i>		Terendam <i>Submerged</i>	
	2019	2020	2019	2020
(1)	(6)	(7)	(8)	(9)
1. Laweyan	–	–	–	–
2. Serengan	–	–	–	–
3. Pasar Kliwon	–	–	–	–
4. Jebres	–	–	–	–
5. Banjarsari	–	–	–	–
Kota Surakarta	–	–	–	–

Sumber/*Source*: Badan Penanggulangan Bencana Daerah Kota Surakarta/ *Regional Disaster Management Agency of Surakarta Municipality*

Tabel 4.3.12 **Jumlah Penerima Bantuan (Kepala Keluarga) dan Anggaran Bantuan Sosial Pangan Menurut Kecamatan di Kota Surakarta, 2020**
Number of Aid Recipients (Head of Household) and Food Social Assistance Budget by Sub District in Surakarta Municipality, 2020

Kecamatan Subdistrict	Jumlah Penerima Bantuan (kepala keluarga) Number of Beneficiaries (head of household)		Jumlah Anggaran (ribu rupiah) Budget Amount (thousand rupiahs)	
	Rencana Planning	Realisasi Realization	Rencana Planning	Realisasi Realization
(1)	(2)	(3)	(4)	(5)
1. Laweyan	11 761	11 761	2 352 200	2 352 200
2. Serengan	10 210	10 210	2 042 000	2 042 000
3. Pasar Kliwon	5 105	5 105	1 021 000	1 021 000
4. Jebres	6 139	6 139	1 227 800	1 227 800
5. Banjarsari	3 317	3 317	663 400	663 400
Kota Surakarta	36 532	36 532	7 306 400	7 306 400

Sumber/Source: Dinas Sosial Kota Surakarta/ Social Services of Surakarta Municipality

Tabel
Table 4.3.13**Jumlah Peristiwa Kebakaran dan Jenis yang Terbakar Menurut Bulan di Kota Surakarta, 2020**
Numbers of Fire Incident and Fire Objects by Months in Surakarta Municipality, 2020

Bulan Months	Peristiwa Kebakaran Fire Incident	Jenis yang Terbakar/Fire Object					
		Rumah House	Kantor Office	Ind/ Pabrik Factory	Pasar Market	Toko Swalayan Convenience Store	Lainnya Others
(1)	(2)	(3)	(4)	(5)	(6)	(7)	(8)
Januari/January	5	2	2	–	–	–	1
Februari/February	6	2	–	–	–	1	3
Maret/March	–	–	–	–	–	–	–
April/April	3	1	–	1	–	–	1
Mei/May	5	2	–	1	–	2	–
Juni/June	4	1	–	–	–	1	2
Juli/July	3	–	–	–	–	1	2
Agustus/August	6	3	–	–	–	–	3
September/ September	12	2	1	1	–	–	8
Oktober/October	4	–	–	1	–	–	3
November/ November	3	–	–	–	–	–	3
Desember/December	6	1	–	1	–	–	4
Jumlah/Total	57	14	3	5	0	5	30

Sumber/Source: Dinas Pemadam Kebakaran Kota Surakarta/Fire Department of Surakarta Municipality

Tabel
Table 4.3.14**Jumlah Peristiwa Kebakaran dan Penyebab Terjadinya Kebakaran Menurut Bulan di Kota Surakarta, 2020**
Numbers of Fire Incident dan Causes of Fire by Months in Surakarta Municipality, 2020

Bulan Months	Peristiwa Kebakaran Fire Incident	Penyebab Terjadinya Kebakaran/Causes of Fire		
		Listrik Electricity	Kompore Gas Gas Stove	Lainnya Others
(1)	(2)	(3)	(4)	(5)
Januari/January	5	5	–	–
Februari/February	6	5	–	1
Maret/March	–	–	–	–
April/April	3	2	–	1
Mei/May	5	5	–	–
Juni/June	4	4	–	–
Juli/July	3	3	–	–
Agustus/August	6	3	1	2
September/September	12	5	1	6
Oktober/October	4	2	–	2
November/November	3	2	–	1
Desember/December	6	5	–	1
Jumlah/Total	57	41	2	14

Sumber/Source: Dinas Pemadam Kebakaran Kota Surakarta/Fire Department of Surakarta Municipality

Tabel
Table 4.3.15

Jumlah Peristiwa Kebakaran, Korban (Jiwa), dan Taksiran Kerugian (Ribuan Rupiah) Menurut Bulan di Kota Surakarta, 2020
Number of Fires Incident, Casualties (People), and Estimated Losses (Thousands Rupiah) by Months in Surakarta Municipality, 2020

Bulan Months	Peristiwa Kebakaran Fire Incident	Korban/Casualty		Taksiran Kerugian Estimated Losses
		Mati Dead	Luka-luka Wounded	
(1)	(2)	(3)	(4)	(5)
Januari/January	5	–	–	113 000
Februari/February	6	–	–	294 000
Maret/March	–	–	–	–
April/April	3	–	–	–
Mei/May	5	–	–	1 407 500
Juni/June	4	–	–	1 805 000
Juli/July	3	–	–	1 650 000
Agustus/August	6	–	–	213 000
September/September	12	–	–	103 000
Oktober/October	4	–	–	60 000
November/November	3	–	–	9 500
Desember/December	6	–	–	71 000
Jumlah/Total	57	–	–	5 726 000

Sumber/Source: Dinas Pemadam Kebakaran Kota Surakarta/Fire Department of Surakarta Municipality

Tabel 4.3.16 **Jumlah Fasilitas Perlindungan Sosial Menurut Kecamatan di Kota Surakarta, 2020**
Table 4.3.16 **Number of Social Secure Facilities by Subdistrict in Surakarta Municipality, 2020**

Kecamatan Subdistrict	Panti Asuhan Orphanage	Panti Wreda / Jompo Nursing Home/ Elderly	Panti Cacat Handicapped Home	Panti Rehabilitasi eks Psikotik Ex Psychotic Rehabilitation Institution
(1)	(2)	(3)	(4)	(5)
1. Laweyan	10	–	1	–
2. Serengan	1	–	1	–
3. Pasar Kliwon	3	–	–	–
4. Jebres	5	2	1	3
5. Banjarsari	10	2	3	–
Kota Surakarta	29	4	6	3

Sumber/Source: Dinas Sosial Kota Surakarta/ Social Services of Surakarta Municipality

Tabel 4.3.17
Table**Jumlah Penyandang Tuna Sosial Menurut Jenis dan Kecamatan di Kota Surakarta, 2020**
Number of Social Handicap by Type and Sub District in Surakarta Municipality, 2020

Kecamatan Subdistrict	Lansia Terlantar Displaced Elderly	WST Prostitutes	PGOT ¹ Handicapped Home	Waria Transgender
(1)	(2)	(3)	(4)	(5)
1. Laweyan	81	–	3	–
2. Serengan	20	–	1	–
3. Pasar Kliwon	20	–	7	–
4. Jebres	20	–	1	–
5. Banjarsari	20	–	6	–
Kota Surakarta	161	–	18	–

Lanjutan Tabel/*Continued Table* 4.3.17

Kecamatan <i>Subdistrict</i>	Anak Terlantar <i>Homeless child</i>	Anak Jalanan <i>Street Children</i>	Bekas Napi <i>Ex-convict</i>
(1)	(6)	(7)	(8)
1. Laweyan	6	–	2
2. Serengan	10	–	3
3. Pasar Kliwon	13	–	2
4. Jebres	9	21	13
5. Banjarsari	44	25	259
Kota Surakarta	82	46	279

Catatan/*Note*: ¹ PGOT = Pengemis, Gelandangan, dan Orang Terlantar

Sumber/*Source*: Dinas Sosial Kota Surakarta/ *Social Services of Surakarta Municipality*

Tabel
Table 4.3.18

Jumlah Akta Kelahiran¹ yang Diterbitkan oleh Dinas Kependudukan dan Catatan Sipil Kota Surakarta, 2020
Number of Birth Certificate¹ Issued In Surakarta Municipality, 2020

Kecamatan Subdistrict	Laki-laki/Male			Perempuan/Female		
	Kepemilikan Akta	Belum Memiliki Akta	Penerbitan Akta 2020	Kepemilikan Akta	Belum Memiliki Akta	Penerbitan Akta 2020
(1)	(2)	(3)	(4)	(5)	(6)	(7)
1. Laweyan	42 046	8 326	855	40 450	11 940	900
2. Serengan	22 899	3 925	451	22 141	5 536	409
3. Pasar Kliwon	35 386	7 901	995	33 493	10 502	943
4. Jebres	63 534	10 234	1 428	61 025	13 983	1 501
5. Banjarsari	77 871	13 469	1 959	74 591	19 098	1 931
Kota Surakarta	241 736	43 855	5 688	231 700	61 059	5 684

Catatan/Note: ¹DKB Semester 2 Tahun 2020 (diolah)

Sumber/Source: Dinas Kependudukan dan Pencatatan Sipil Kota Surakarta/Department of Population and Civil Registration of Surakarta Municipality

Tabel 4.3.19 Jumlah Akta Kematian¹ yang Diterbitkan oleh Dinas Kependudukan dan Catatan Sipil Kota Surakarta, 2020
Number of Death Certificate¹ Issued In Surakarta Municipality, 2020

Kecamatan Subdistrict	Laki-laki Male	Perempuan Female	Jumlah Total
(1)	(2)	(3)	(4)
1. Laweyan	556	416	972
2. Serengan	304	279	583
3. Pasar Kliwon	526	443	969
4. Jebres	846	742	1 588
5. Banjarsari	1 013	854	1 867
Kota Surakarta	3 245	2 734	5 979

Catatan/Note: ¹DKB Semester 2 Tahun 2020 (diolah)

Sumber/Source: Dinas Kependudukan dan Pencatatan Sipil Kota Surakarta/Department of Population and Civil Registration of Surakarta Municipality

Tabel
Table 4.3.20

Jumlah Akta Perkawinan¹ yang Diterbitkan oleh Dinas Kependudukan dan Catatan Sipil Kota Surakarta, 2020
Number of Marriage Certificate¹ Issued In Surakarta Municipality, 2020

Kecamatan Subdistrict	Laki-laki Male	Perempuan Female	Jumlah Total
(1)	(2)	(3)	(4)
1. Laweyan	63	71	134
2. Serengan	50	64	114
3. Pasar Kliwon	41	43	84
4. Jebres	171	184	355
5. Banjarsari	158	190	348
Kota Surakarta	483	552	1 035

Catatan/Note: ¹DKB Semester 2 Tahun 2020 diolah (Penduduk Non Muslim)

Sumber/Source: Dinas Kependudukan dan Pencatatan Sipil Kota Surakarta/Department of Population and Civil Registration of Surakarta Municipality

Tabel 4.3.21 **Jumlah Akta Perceraian¹ yang Diterbitkan oleh Dinas Kependudukan dan Catatan Sipil Kota Surakarta, 2020**
Table **Number of Divorce Certificate¹ Issued In Surakarta Municipality, 2020**

Kecamatan Subdistrict	Laki-laki Male	Perempuan Female	Jumlah Total
(1)	(2)	(3)	(4)
1. Laweyan	13	12	25
2. Serengan	20	20	40
3. Pasar Kliwon	14	18	32
4. Jebres	48	49	97
5. Banjarsari	33	33	66
Kota Surakarta	128	132	260

Catatan/Note: ¹DKB Semester 2 Tahun 2020 diolah (Penduduk Non Muslim)

Sumber/Source: Dinas Kependudukan dan Pencatatan Sipil Kota Surakarta/Department of Population and Civil Registration of Surakarta Municipality

Tabel
Table 4.3.22

**Jumlah Kartu Identitas Anak¹ yang Diterbitkan oleh
Dinas Kependudukan dan Catatan Sipil Kota Surakarta,
2020**
**Number of Child Identity Card¹ Issued In Surakarta
Municipality, 2020**

Kecamatan Subdistrict	Laki-laki Male	Perempuan Female	Jumlah Total
(1)	(2)	(3)	(4)
1. Laweyan	2 160	2 220	4 380
2. Serengan	1 100	989	2 089
3. Pasar Kliwon	1 933	1 767	3 700
4. Jebres	2 937	2 813	5 750
5. Banjarsari	3 987	3 677	7 664
Kota Surakarta	12 117	11 466	23 583

Catatan/Note: ¹DKB Semester 2 Tahun 2020 (diolah)

Sumber/Source: Dinas Kependudukan dan Pencatatan Sipil Kota Surakarta/Department of Population and Civil Registration of Surakarta Municipality

Tabel
Table 4.3.23

**Jumlah Pelayanan yang Diterbitkan¹ oleh Dinas
Kependudukan dan Catatan Sipil Kota Surakarta,
2020**
**Number of Services¹ Issued by Department of Population
and Civil Registration of Surakarta Municipality, 2020**

Jenis Pelayanan Type of Services	2018	2019	2020
(1)	(2)	(3)	(4)
1. Kelahiran	9 612	13 386	11 372
2. Kematian	4 538	5 865	5 979
3. Perkawinan	1 072	729	1 035
4. Perceraian	291	283	260
5. Pengakuan anak	37	43	–
6. Pengesahan anak	29	66	11
7. Pengangkatan Anak	3	33	–
8. Kartu Identitas Anak (KIA)	21 768	10 563	23 583

Catatan/Note: ¹DKB Semester 2 Tahun 2020 (diolah)

Sumber/Source: Dinas Kependudukan dan Pencatatan Sipil Kota Surakarta/Department of Population and Civil Registration of Surakarta Municipality

Tabel
Table 4.3.24

**Jumlah Perkara Perdata Menurut Bulan di Pengadilan
Negeri Kota Surakarta, 2020**
**Number of Civil Cases by Month in Surakarta Municipality
Court, 2020**

Bulan Month	Gugatan / Lawsuit			Permohonan / Plea		
	Sisa Awal Bulan Rest of Beginning Month	Masuk Enter	Putus Verdict	Sisa Awal Bulan Rest of Beginning Month	Masuk Enter	Putus Verdict
(1)	(2)	(3)	(4)	(5)	(6)	(7)
Januari/January	115	32	24	8	42	28
Februari/February	123	26	34	22	40	39
Maret/March	115	10	27	23	32	43
April/April	98	7	31	12	4	14
Mei/May	74	25	18	2	5	3
Juni/June	81	17	20	4	19	13
Juli/July	78	30	30	10	19	22
Agustus/August	78	25	15	7	27	20
September/September	88	31	22	14	26	29
Oktober/October	97	24	23	11	39	34
November/November	98	26	39	16	35	39
Desember/December	95	19	24	12	31	26
Jumlah/Total	1 140	272	307	141	319	310

Lanjutan Tabel/*Continued Table* 4.3.24

Bulan <i>Month</i>	Perlawanan/Bantahan / <i>Derden Verzet</i>			Gugatan Sederhana/ <i>Simple Lawsuit</i>		
	Sisa Awal Bulan <i>Rest of Beginning Month</i>	Masuk <i>Enter</i>	Putus <i>Verdict</i>	Sisa Awal Bulan <i>Rest of Beginning Month</i>	Masuk <i>Enter</i>	Putus <i>Verdict</i>
(1)	(8)	(9)	(10)	(11)	(12)	(13)
Januari/ <i>January</i>	1	–	–	19	3	19
Februari/ <i>February</i>	1	1	–	3	–	3
Maret/ <i>March</i>	2	–	–	–	9	1
April/ <i>April</i>	2	–	1	8	4	–
Mei/ <i>May</i>	1	1	–	4	–	4
Juni/ <i>June</i>	2	–	–	–	1	1
Juli/ <i>July</i>	2	–	–	–	1	–
Agustus/ <i>August</i>	2	1	–	1	–	1
September/ <i>September</i>	3	–	–	–	–	–
Oktober/ <i>October</i>	3	–	1	–	2	–
November/ <i>November</i>	2	–	–	2	1	2
Desember/ <i>December</i>	2	–	–	1	–	1
Jumlah/<i>Total</i>	23	3	2	38	21	32

Lanjutan Tabel/*Continued Table* 4.3.24

Bulan <i>Month</i>	Banding <i>Appeal</i>	Kasasi <i>Cassation</i>	Peninjauan Kembali <i>Judicial Review</i>	Eksekusi <i>Execution</i>	Mediasi <i>Mediation</i>
(1)	(14)	(15)	(16)	(17)	(18)
Januari/ <i>January</i>	2	2	1	–	55
Februari/ <i>February</i>	7	1	–	–	45
Maret/ <i>March</i>	5	7	1	–	31
April/ <i>April</i>	2	1	1	–	32
Mei/ <i>May</i>	4	3	–	–	28
Juni/ <i>June</i>	6	8	–	–	–
Juli/ <i>July</i>	8	7	–	–	40
Agustus/ <i>August</i>	3	2	1	–	37
September/ <i>September</i>	3	4	–	–	42
Oktober/ <i>October</i>	6	8	–	–	38
November/ <i>November</i>	7	3	–	–	40
Desember/ <i>December</i>	4	2	1	–	35
Jumlah/<i>Total</i>	57	57	5	–	423

Sumber/*Source*: Pengadilan Negeri Surakarta Kelas IA Khusus/*District Court of Surakarta Municipality*

Tabel 4.3.25 **Jumlah Perkara Pidana Menurut Bulan di Pengadilan Negeri Kota Surakarta, 2020**
Table 4.3.25 **Number of Criminal Cases by Month in Surakarta Municipality District Court, 2020**

Bulan Month	Pidana Biasa / Ordinary			Pidana Singkat/Brief		
	Sisa Awal Bulan Rest of Beginning Month	Masuk Enter	Putus Verdict	Sisa Awal Bulan Rest of Beginning Month	Masuk Enter	Putus Verdict
(1)	(2)	(3)	(4)	(5)	(6)	(7)
Januari/January	51	18	29	–	–	–
Februari/February	40	30	26	–	–	–
Maret/March	44	32	27	–	–	–
April/April	49	43	31	–	–	–
Mei/May	61	24	21	–	–	–
Juni/June	64	24	46	–	–	–
Juli/July	42	23	26	–	–	–
Agustus/August	39	34	14	–	–	–
September/September	59	38	25	–	–	–
Oktober/October	72	30	35	–	–	–
November/November	67	20	31	–	–	–
Desember/December	56	26	30	–	–	–
Jumlah/Total	644	342	341	–	–	–

Lanjutan Tabel/Continued Table 4.3.25

Bulan Month	Pidana Anak/Child			Lalu Lintas/Traffic		
	Sisa Awal Bulan Rest of Beginning Month	Masuk Enter	Putus Verdict	Sisa Awal Bulan Rest of Beginning Month	Masuk Enter	Putus Verdict
(1)	(8)	(9)	(10)	(11)	(12)	(13)
Januari/January	–	1	–	–	542	542
Februari/February	1	1	1	–	6 457	6 457
Maret/March	1	–	–	–	6 010	5 840
April/April	1	–	1	170	140	310
Mei/May	–	–	–	–	–	–
Juni/June	–	1	–	–	230	170
Juli/July	1	–	1	60	176	236
Agustus/August	–	–	–	–	1 100	1 100
September/September	–	–	–	–	1 548	1 548
Oktober/October	–	1	–	–	1 061	1 061
November/November	1	–	1	–	1 291	1 291
Desember/December	–	–	–	–	–	–
Jumlah/Total	5	4	4	230	18 555	18 555

Lanjutan Tabel/*Continued Table 4.3.25*

Bulan <i>Month</i>	Pidana Cepat / <i>Quick</i>		Pidana Pra Peradilan/ <i>Pretrial</i>		
	Masuk <i>Enter</i>	Putus <i>Verdict</i>	Sisa Awal Bulan <i>Rest of Beginning Month</i>	Masuk <i>Enter</i>	Putus <i>Verdict</i>
(1)	(14)	(15)	(16)	(17)	(18)
Januari/ <i>January</i>	3	3	1	1	1
Februari/ <i>February</i>	2	2	1	2	–
Maret/ <i>March</i>	–	–	3	1	4
April/ <i>April</i>	–	–	–	–	–
Mei/ <i>May</i>	–	–	–	–	–
Juni/ <i>June</i>	–	–	–	–	–
Juli/ <i>July</i>	–	–	–	2	1
Agustus/ <i>August</i>	–	–	1	1	–
September/ <i>September</i>	3	3	2	4	2
Oktober/ <i>October</i>	1	1	4	2	1
November/ <i>November</i>	1	1	5	3	5
Desember/ <i>December</i>	1	1	3	4	2
Jumlah/<i>Total</i>	11	11	20	20	16

Lanjutan Tabel/*Continued Table* 4.3.25

Bulan <i>Month</i>	Banding <i>Appeal</i>	Kasasi <i>Cassation</i>	Peninjauan Kembali <i>Judicial Review</i>	Grasi <i>Commutation of sentence</i>
(1)	(19)	(20)	(21)	(22)
Januari/ <i>January</i>	5	2	–	–
Februari/ <i>February</i>	7	1	–	–
Maret/ <i>March</i>	7	2	–	–
April/ <i>April</i>	9	2	–	–
Mei/ <i>May</i>	7	2	–	–
Juni/ <i>June</i>	10	10	2	–
Juli/ <i>July</i>	5	10	–	–
Agustus/ <i>August</i>	3	8	–	–
September/ <i>September</i>	9	12	–	–
Oktober/ <i>October</i>	2	2	–	–
November/ <i>November</i>	14	2	1	–
Desember/ <i>December</i>	11	6	–	–
Jumlah/<i>Total</i>	89	59	3	–

Sumber/*Source*: Pengadilan Negeri Surakarta Kelas IA Khusus/*District Court of Surakarta Municipality*

Tabel
Table 4.3.26

Rekapitulasi Jumlah Narapidana dan Anak Pidana Berdasarkan Tindak Pidana di Rutan Kelas I Kota Surakarta, Desember 2020
Recapitulation of Number of Prisoners and Criminal Children by Criminal Act in Class I Jail of Surakarta Municipality, December 2020

Jenis Kejahatan <i>Criminal Act</i>	Pidana Penjara/Imprisonment											
	Hukuman Mati <i>Death Penalty</i>		Seumur Hidup <i>Lifetime</i>		B.J.							
					Pidana > 3 Tahun				1 Tahun < Pidana < 3 Tahun			
					Dewasa		Anak		Dewasa		Anak	
	P	W	P	W	P	W	P	W	P	W	P	W
(1)	(2)	(3)	(4)	(5)	(6)	(7)	(8)	(9)	(10)	(11)	(12)	(13)
1. Mata Uang	-	-	-	-	1	-	-	-	-	-	-	-
2. Memalsu Materai / Surat	-	-	-	-	-	-	-	-	1	-	-	-
3. Kesusilaan	-	-	-	-	-	-	-	-	-	-	-	-
4. Perjudian	-	-	-	-	-	-	-	-	-	-	-	-
5. Pembunuhan	-	-	-	-	1	1	-	-	1	-	-	-
6. Penganiayaan	-	-	-	-	2	-	-	-	4	-	-	-
7. Pencurian	-	-	-	-	2	-	-	-	19	-	-	-
8. Penggelapan	-	-	-	-	-	-	-	-	3	4	-	-
9. Penipuan	-	-	-	-	-	-	-	-	5	2	-	-
10. Penadahan	-	-	-	-	2	1	-	-	1	-	-	-
11. Narkotika	-	-	-	-	84	12	-	-	18	5	-	-
12. Korupsi	-	-	-	-	3	2	-	-	1	1	-	-
13. Lain-lain	-	-	-	-	1	-	-	-	2	-	-	-
14. Perlindungan Anak	-	-	-	-	27	-	-	-	1	-	1	-
15. Pencucian Uang	-	-	-	-	-	-	-	-	-	-	-	-
16. Kesehatan	-	-	-	-	-	-	-	-	2	-	-	-
Jumlah/Total	-	-	-	-	123	16	-	-	58	12	1	-

Lanjutan Tabel/*Continued Table* 4.3.26

Jenis Kejahatan <i>Criminal Act</i>	Pidana Penjara/ <i>Imprisonment</i>								B.III/S			
	B.IIa				B.IIb							
	Dewasa		Anak		Dewasa		Anak		Dewasa		Anak	
	P	W	P	W	P	W	P	W	P	W	P	W
(1)	(14)	(15)	(16)	(17)	(18)	(19)	(20)	(21)	(22)	(23)	(24)	(25)
1. Mata Uang	-	-	-	-	-	-	-	-	-	-	-	-
2. Memalsu Materai / Surat	-	-	-	-	-	-	-	-	-	-	-	-
3. Kesusilaan	-	-	-	-	-	-	-	-	-	-	-	-
4. Perjudian	3	-	-	-	-	-	-	-	-	-	-	-
5. Pembunuhan	-	-	-	-	-	-	-	-	-	-	-	-
6. Penganiayaan	2	-	-	-	3	-	-	-	-	-	-	-
7. Pencurian	10	1	-	-	-	-	-	-	-	-	-	-
8. Penggelapan	2	-	-	-	-	-	-	-	-	-	-	-
9. Penipuan	8	1	-	-	-	-	-	-	-	-	-	-
10. Penadahan	1	-	-	-	-	-	-	-	-	-	-	-
11. Narkotika	6	-	-	-	-	-	-	-	4	1	-	-
12. Korupsi	-	-	-	-	-	-	-	-	-	-	-	-
13. Lain-lain	2	1	-	-	-	-	-	-	-	-	-	-
14. Perlindungan Anak	-	-	-	-	-	-	-	-	-	-	-	-
15. Pencucian Uang	-	-	-	-	-	-	-	-	-	-	-	-
16. Kesehatan	-	-	-	-	-	-	-	-	-	-	-	-
Jumlah/Total	34	3	-	-	3	-	-	-	4	1	-	-

Lanjutan Tabel/Continued Table 4.3.26

Jenis Kejahatan <i>Criminal Act</i>	B.../S dan Uang Pengganti				Jumlah/Total				Jumlah Seluruhnya (P + W) Total
	Dewasa		Anak		Dewasa		Anak		
	P	W	P	W	P	W	P	W	
(1)	(26)	(27)	(28)	(29)	(30)	(31)	(32)	(33)	(34)
1. Mata Uang	-	-	-	-	1	-	-	-	1
2. Memalsu Materai / Surat	-	-	-	-	1	-	-	-	1
3. Kesusilaan	-	-	-	-	-	-	-	-	-
4. Perjudian	-	-	-	-	3	-	-	-	3
5. Pembunuhan	-	-	-	-	2	1	-	-	3
6. Penganiayaan	-	-	-	-	11	-	-	-	11
7. Pencurian	-	-	-	-	31	1	-	-	32
8. Penggelapan	-	-	-	-	5	4	-	-	9
9. Penipuan	-	-	-	-	13	3	-	-	16
10. Penadahan	-	-	-	-	4	1	-	-	5
11. Narkotika	-	-	-	-	112	18	-	-	130
12. Korupsi	-	-	-	-	4	3	-	-	7
13. Lain-lain	-	-	-	-	5	1	-	-	6
14. Perlindungan Anak	-	-	-	-	28	-	1	-	29
15. Pencucian Uang	-	-	-	-	-	-	-	-	-
16. Kesehatan	-	-	-	-	2	-	-	-	2
Jumlah/Total	-	-	-	-	222	32	1	-	255

Catatan/Note: P = Pria, W = Wanita, B.I = Narapidana yang dipidana lebih dari 1 tahun, B.IIa = Narapidana yang dipidana lebih dari 3 bulan sampai dengan 1 tahun (12 bulan), B.IIb = Narapidana yang dipidana lebih dari 1 hari sampai dengan 3 bulan, B.III = Hukuman kurungan termasuk orang hukuman pengganti denda
Surat Keputusan Menteri Kehakiman No. M. 04. PR. 07. 03 tersebut tentang organisasi dan tata kerja, Rumah Tahanan Surakarta ditetapkan sebagai Rumah Tahanan Negara (Rutan) Klas I dengan wilayah wewenang meliputi Kotamadya / Daerah Tingkat II Surakarta, Daerah Tingkat II Sukoharjo dan Daerah Tingkat II Karanganyar yang kini namanya menjadi Kota Surakarta, Kabupaten Sukoharjo, Kabupaten Karanganyar.

Sumber/Source: Rumah Tahanan Kelas I Kota Surakarta/Class I Jail of Surakarta Municipality

Tabel
Table 4.3.27

**Rekapitulasi Jumlah Tahanan Berdasarkan Jenis Tindak
Pidana, Desember 2020**
*Number of Prisoners Recapitulation Based on Types of
Crimes, December 2020*

Jenis Tindak Pidana <i>Types of Crimes</i>	A.I		A.II				A.III					
	Anak		Dewasa		Anak		Dewasa		Anak		Dewasa	
	P	W	P	W	P	W	P	W	P	W	P	W
(1)	(2)	(3)	(4)	(5)	(6)	(7)	(8)	(9)	(10)	(11)	(12)	(13)
1. Perjudian	-	-	-	-	-	-	-	-	-	-	9	-
2. Pembunuhan	-	-	-	-	-	-	-	-	-	-	2	-
3. Penganiayaan	-	-	-	-	-	-	5	-	-	-	17	-
4. Pencurian	-	-	-	-	-	-	2	-	-	-	23	1
5. Memeras / Mengancam	-	-	-	-	-	-	-	-	-	-	-	-
6. Penggelapan	-	-	-	-	-	-	-	-	-	-	3	5
7. Penipuan	-	-	-	-	-	-	4	-	-	-	11	2
8. Penadahan	-	-	-	-	-	-	-	-	-	-	-	-
9. Narkotika	-	-	-	-	-	-	3	-	-	-	83	2
10. Korupsi	-	-	-	-	-	-	-	-	-	-	2	-
11. Lain-lain	-	-	-	-	-	-	-	-	-	-	11	-
12. Perlindungan Anak	-	-	-	-	-	-	1	-	-	-	9	-
13. Kesehatan	-	-	-	-	-	-	2	-	-	-	-	-
Jumlah/Total	-	-	-	-	-	-	17	-	-	-	170	10

Lanjutan Tabel/*Continued Table 4.3.27*

Jenis Tindak Pidana <i>Types of Crimes</i>	A.IV				A.V				C			
	Anak		Dewasa		Anak		Dewasa		Anak		Dewasa	
	P	W	P	W	P	W	P	W	P	W	P	W
(1)	(14)	(15)	(16)	(17)	(18)	(19)	(20)	(21)	(22)	(23)	(24)	(25)
1. Perjudian	-	-	-	-	-	-	-	-	-	-	-	-
2. Pembunuhan	-	-	-	-	-	-	-	-	-	-	-	-
3. Penganiayaan	-	-	-	-	-	-	-	-	-	-	-	-
4. Pencurian	-	-	1	-	-	-	-	-	-	-	-	-
5. Memeras / Mengancam	-	-	-	-	-	-	-	-	-	-	-	-
6. Penggelapan	-	-	-	-	-	-	-	-	-	-	-	-
7. Penipuan	-	-	-	-	-	-	-	-	-	-	-	-
8. Penadahan	-	-	-	-	-	-	-	-	-	-	-	-
9. Narkotika	-	-	55	6	-	-	15	1	-	-	-	-
10. Korupsi	-	-	-	-	-	-	-	-	-	-	-	-
11. Lain-lain	-	-	2	-	-	-	-	-	-	-	-	-
12. Perlindungan Anak	-	-	2	-	-	-	-	-	-	-	-	-
13. Kesehatan	-	-	-	-	-	-	-	-	-	-	-	-
Jumlah/Total	-	-	60	6	-	-	15	1	-	-	-	-

Lanjutan Tabel/*Continued Table 4.3.27*

Jenis Tindak Pidana <i>Types of Crimes</i>	Tahanan Militer				Jumlah/Total				Jumlah Seluruhnya (P + W) Total
	Anak		Dewasa		Anak		Dewasa		
	P	W	P	W	P	W	P	W	
(1)	(26)	(27)	(28)	(29)	(30)	(31)	(32)	(33)	(34)
1. Perjudian	-	-	-	-	-	-	9	-	9
2. Pembunuhan	-	-	-	-	-	-	2	-	2
3. Penganiayaan	-	-	-	-	-	-	22	-	22
4. Pencurian	-	-	-	-	-	-	26	1	27
5. Memeras / Mengancam	-	-	-	-	-	-	-	-	-
6. Penggelapan	-	-	-	-	-	-	3	5	8
7. Penipuan	-	-	-	-	-	-	15	2	17
8. Penadahan	-	-	-	-	-	-	-	-	-
9. Narkotika	-	-	-	-	-	-	156	9	165
10. Korupsi	-	-	-	-	-	-	2	-	2
11. Lain-lain	-	-	-	-	-	-	13	-	13
12. Perlindungan Anak	-	-	-	-	-	-	12	-	12
13. Kesehatan	-	-	-	-	-	-	2	-	2
Jumlah/Total	-	-	-	-	-	-	262	17	279

Catatan/Note: P = Pria, W = Wanita

A.I = Tahanan Penyidik (POLRI)

A.II = Tahanan Penuntut Umum (Jaksa)

A.III = Tahanan Hakim Pengadilan Negeri (PN)

A.IV = Tahanan Hakim Pengadilan Negeri (PT)

A.V = Tahanan Hakim Mahkamah Agung (MA)

Surat Keputusan Menteri Kehakiman No. M. 04. PR. 07. 03 tersebut tentang organisasi dan tata kerja, Rumah Tahanan Surakarta ditetapkan sebagai Rumah Tahanan Negara (Rutan) Klas I dengan wilayah wewenang meliputi Kotamadya / Daerah Tingkat II Surakarta, Daerah Tingkat II Sukoharjo dan Daerah Tingkat II Karanganyar yang kini namanya menjadi Kota Surakarta, Kabupaten Sukoharjo, Kabupaten Karanganyar.

Sumber/Source: Rumah Tahanan Kelas I Kota Surakarta/*Class I Jail of Surakarta Municipality*

Tabel
Table 4.3.28**Jumlah Donor Darah Lengkap Berdasarkan Jenis Penerimaan di PMI Kota Surakarta, 2020**
Receiving Blood of Indonesian Red Cross of Surakarta Municipality, 2020

Jenis Penerimaan <i>Acceptance Type</i>	Golongan Darah/ <i>Blood Type</i>				Jumlah Pendoron <i>Total</i>
	A	B	AB	O	
(1)	(2)	(3)	(4)	(5)	(6)
P U D D					
Triwulan I	1 956	2 426	610	3 001	7 993
Triwulan II	1 633	2 034	523	2 560	6 750
Triwulan III	1 831	2 210	600	2 873	7 514
Triwulan IV	1 717	2 160	561	2 732	7 170
MOBILE UNIT					
Triwulan I	2 710	3 500	879	4 329	11 418
Triwulan II	2 586	3 296	869	4 111	10 862
Triwulan III	2 655	3 417	916	4 331	11 319
Triwulan IV	2 574	3 373	870	4 130	10 947
Jumlah/Total	17 662	22 416	5 828	28 067	73 973

Sumber/*Source*: Palang Merah Indonesia Wilayah Kota Surakarta/*Indonesia Red Cross of Surakarta Municipality*

Tabel
Table 4.3.29

**Jumlah Pemakaian Kantong Darah Menurut Jenis
Penggunaan di PMI Kota Surakarta, 2020**
*Blood Use by Unit of Indonesian Red Cross of Surakarta
Municipality, 2020*

Jenis Penggunaan Use Type	Triwulan/Quarterly				Jumlah Kantong Total
	I	II	III	IV	
(1)	(2)	(3)	(4)	(5)	(6)
1. RS Bagian Bedah	1 266	849	984	1 178	4 277
2. RS Bag. Kandungan	1 160	1 004	1 143	1 080	4 387
3. RS Bag. Penyakit Dalam	9 417	7 680	8 015	7 676	32 788
4. RS Bagian Anak	2 619	2 388	1 975	2 257	9 239
5. RS Bag. Lain-lain	87	175	137	206	605
6. Rusak	18 664	17 297	18 727	18 113	72 801
7. Exp. Date	–	–	–	–	–
8. Dikirim Keluar	–	–	–	–	–
9. Lain-lain	–	–	–	–	–
Jumlah/Total	33 213	29 393	30 981	30 510	124 097

Sumber/Source: Palang Merah Indonesia Wilayah Kota Surakarta/Indonesia Red Cross of Surakarta Municipality

Tabel 4.3.30 **Jumlah Kecelakaan Lalu Lintas, Korban (Jiwa) dan Kerugian Material (Ribu Rupiah) di Kota Surakarta, 2020**
Number of Accident, Casualties (People), and Material Losses (Thousands Rupiah) by Months in Surakarta Municipality, 2020

Bulan Months	Jumlah Kejadian Accident	Korban/Casualty			Jumlah Total	Kerugian Material Material Losses
		MD ¹	LB ²	LR ³		
(1)	(2)	(3)	(4)	(5)	(6)	(7)
Januari/January	71	4	–	70	74	18 500
Februari/February	88	3	–	92	95	27 250
Maret/March	86	4	–	86	90	29 050
April/April	66	4	–	69	73	31 350
Mei/May	56	3	–	59	62	25 550
Juni/June	57	4	–	59	63	22 200
Juli/July	68	9	–	65	74	38 200
Agustus/August	74	3	–	83	86	21 750
September/September	65	4	–	65	69	22 900
Oktober/October	65	3	–	74	77	17 450
November/November	74	2	–	78	80	22 750
Desember/December	47	2	–	51	53	15 400
Jumlah/Total	817	45	–	851	896	292 350

Catatan/Note: ¹ Meninggal Dunia

² Luka Berat

³ Luka Ringan

Sumber/Source: Satlantas Polres Kota Surakarta

Tabel 4.3.31 **Jumlah Ormas, LSM, dan Yayasan di Kota Surakarta, 2020**
Table 4.3.31 **Number of CSO, NGO and foundations in Surakarta Municipality, 2020**

Jenis Organisasi Organization	Jumlah Total
(1)	(2)
1. Ormas	43
2. LSM	18
3. Yayasan	15
4. Yayasan Asing	–
Jumlah/Total	76

Sumber/Source: Kantor Kesatuan Bangsa dan Politik Kota Surakarta

Tabel 4.3.32 **Jumlah Gugus Depan dan Anggota yang Sudah Dilantik di Kota Surakarta, 2020**
Table 4.3.32 **Number of Scout and The Members in Surakarta Municipality, 2020**

Tahun	Jumlah Gugus Depan	Sumber Didik		
		Majelis Pembimbing	Andalan	Pembina
(1)	(2)	(3)	(4)	(5)
2020	559	56	71	2 979
2019	1 240	134	263	2 839
2018	1 287	127	263	2 830
2017	1 236	76	263	2 830
2016	1 246	53	35	2 602
2015	618	76	263	2 994
2014	618	76	263	2 994

Lanjutan Tabel/*Continued Table* 4.3.32

Tahun	Anak Didik / Sarana Didik				Jumlah Pramuka Kol (6) s/d (9)
	Pendega	Penegak	Penggalang	Siaga	
(1)	(6)	(7)	(8)	(9)	(10)
2020	1 250	18 686	9 865	8 830	38 631
2019	1 250	19 900	9 080	9 120	39 350
2018	1 251	18 681	9 870	7 064	36 866
2017	1 250	18 686	9 865	8 830	36 686
2016	3 058	6 177	8 919	11 224	29 378
2015	1 250	18 686	8 865	7 830	36 631
2014	1 250	18 686	8 865	7 830	36 631

Sumber/Source: Dinas Kepemudaan dan Olahraga Kota Surakarta/ *Youth and Sports Service of Surakarta Municipality*

Tabel 4.3.33 **Jumlah Pengunjung Perpustakaan Kota Surakarta Menurut Jenis Kelamin, 2017-2020**
Table 4.3.33 **Number of Library Visitor by Sex In Surakarta Municipality, 2017-2020**

Tahun Year	Laki-laki Male	Perempuan Female	Jumlah Total
(1)	(2)	(3)	(3)
2017	20 720	21 663	42 383
2018	14 748	33 961	48 709
2019	29 761	29 900	59 661
2020	30 845	68 276	99 121

Sumber/Source: Dinas Arsip dan Perpustakaan Kota Surakarta/Archives and Library Services of Surakarta Municipality

Tabel
Table 4.3.34

**Jumlah Koleksi Buku dan Media Lainnya Perpustakaan
Kota Surakarta, 2019 dan 2020**
*Number of Books and Other Media Collections in Surakarta
Municipality Library, 2019 and 2020*

Jenis Koleksi <i>Collection</i>	2019		2020	
	Judul <i>Title</i>	Eksemplar <i>Copies</i>	Judul <i>Title</i>	Eksemplar <i>Copies</i>
(1)	(2)	(3)	(4)	(5)
KOLEKSI BUKU				
Non Fiksi	26 458	35 764	36 084	36 129
Fiksi	5 883	19 416	6 060	19 696
Referensi	642	766	642	766
Koleksi Khusus	12	12	12	12
Bahasa Indo	377	377	377	377
Buku braille	85	219	85	219
Bahasa Asing	5 332	5 332	5 332	5 332
Yayasan IMECO	3 372	3 372	3 372	3 372
MEDIA				
Majalah	15	2 235	14	187
Surat Kabar	4	1 440	3	1 050
Tabloid	4	84	4	18
VCD/CD	407	559	407	559

Sumber/Source: Dinas Arsip dan Perpustakaan Kota Surakarta/Archives and Library Services of Surakarta Municipality

Tabel 4.3.35 **Produksi Sampah dan Sarana Pembersih Sampah di Kota Surakarta, 2018-2020**
Production of Garbage and Garbage Facilities In Surakarta Municipality, 2018-2020

Uraian	Satuan Unit	2018	2019	2020
(1)	(2)	(3)	(4)	(5)
PRODUKSI SAMPAH				
Produksi Sampah per Hari	Ton	330	342	346
Sampah terangkut per Hari	Ton	306	304	295
Sampah terkumpul di TPA per Tahun	Ton	111 836	110 894	107 873
SARANA PEMBERSIH				
Pekerja Pembersih (DLH) ¹	Orang	365	368	366
Truk Sampah	Unit	21	15	12
Pick Up	Unit	7	7	7
Kijang/Hilux	Unit	1	1	1
Truk Container/Armoll	Unit	6	7	6
Container Sampah	Unit	28	17	17
Mobil Toilet VIP dan Toilet Container	Unit	11	7	5
TPA	Unit	1	1	1
TPS	Unit	7	4	4
Bulldozer	Unit	2	1	1
Excavator	Unit	2	3	3
Whelloader	Unit	2	2	2
Skidloader	Unit	1	1	1
Road Sweeper	Unit	4	4	4
Gerobak Motor Sampah Roda 3	Unit	8	5	5
Gerobak Sampah	Unit	5	5	3
Becak Sampah	Unit	42	39	50
Sepeda Motor	Unit	42	42	46
Tong Sampah Portable Besar	Unit	7	6	7
Tong Sampah Portable Sedang	Unit	–	35	36
Tong Sampah Portable Kecil	Unit	–	13	13
Mesin Potong Rumput Gendong	Unit	–	–	2

Catatan/Note: ¹ Jumlah Tenaga Pembersih (DLH) merupakan tenaga di Seksi Pengelolaan Sampah dan Seksi Kebersihan terdiri dari PNS 127 orang, 57 orang (THL), 13 orang (TKPK) dan 169 (Outsourcing)

Sumber/Source: Dinas Lingkungan Hidup Kota Surakarta/Environmental Services of Surakarta Municipality

Tabel
Table 4.3.36

Volume Sampah Per Bulan (Ton) di Kota Surakarta,2020
Garbage Volume Monthly (Ton) in Surakarta Municipality, 2020

Bulan Month	DLH	DISDAG	Kelurahan	Umum	Jumlah	Rata-rata/ hari
(1)	(2)	(3)	(4)	(5)	(6)	(7)
Januari/January	2 320	878	6 218	612	10 027	323
Februari/February	2 169	913	5 878	588	9 548	329
Maret/March	2 198	844	6 253	626	9 921	320
April/April	1 817	701	5 305	484	8 307	277
Mei/May	1 870	738	5 340	462	8 410	271
Juni/June	1 895	776	6 009	679	9 359	312
Juli/July	1 696	721	5 937	683	9 036	291
Agustus/August	1 587	691	6 543	574	9 395	303
September/September	1 369	599	6 061	564	8 593	286
Oktober/October	1 348	588	6 080	536	8 552	276
November/November	1 294	565	5 907	621	8 388	280
Desember/December	1 261	526	6 028	522	8 337	269
Jumlah/Total	20 824	8 539	71 558	6 952	107 873	295

Sumber/Source: Dinas Lingkungan Hidup Kota Surakarta/Environmental Services of Surakarta Municipality

4.4 KEMISKINAN POVERTY

Tabel 4.4.1 **Garis Kemiskinan, Jumlah, dan Persentase Penduduk Miskin di Kota Surakarta, 2013–2020**
Table 4.4.1 **Poverty Line, Number, and Percentage of Poor People in Surakarta Municipality, 2013–2020**

Tahun Year	Garis Kemiskinan (rupiah/kapita/bulan) Poverty Line (rupiah/capita/month)	Jumlah Penduduk Miskin (ribu) Number of Poor People (thousand)	Persentase Penduduk Miskin Percentage of Poor People
(1)	(2)	(3)	(4)
2013	403 121	59,68	11,74
2014	385 467	55,92	10,95
2015	406 840	55,71	10,89
2016	430 293	55,91	10,88
2017	448 062	54,89	10,65
2018	464 063	46,99	9,08
2019	473 516	45,18	8,70
2020	487 445	47,03	9,03

Sumber/Source: BPS, Survei Sosial Ekonomi Nasional Maret/BPS-Statistics Indonesia, March National Socioeconomic Survey

Tabel
Table 4.4.2

**Indeks Kedalaman Kemiskinan dan Indeks Keparahan
Kemiskinan di Kota Surakarta, 2013–2020**
*Poverty Gap Index and Poverty Severity Index in Surakarta
Municipality, 2013–2020*

Tahun Year	Indeks Kedalaman Kemiskinan <i>Poverty Gap Index</i>	Indeks Keparahan Kemiskinan <i>Poverty Severity Index</i>
(1)	(2)	(3)
2013	1,63	0,34
2014	1,48	0,30
2015	1,74	0,40
2016	1,34	0,35
2017	1,87	0,44
2018	1,47	0,35
2019	1,60	0,48
2020	1,51	0,38

Sumber/Source: BPS, Survei Sosial Ekonomi Nasional Maret/BPS-Statistics Indonesia, March National Socioeconomic Survey

Tabel
Table 4.4.3**Jumlah Penduduk Miskin di Kota Surakarta, 2020**
Number of Poor Residents in Surakarta Municipality, 2020

Kecamatan Subdistrict	Prioritas 1/Priority 1		Prioritas 2/Priority 2		Jumlah/Total	
	Individu	KK	Individu	KK	Individu	KK
(1)	(2)	(3)	(4)	(5)	(6)	(7)
1. Laweyan	288	121	5 595	1 867	5 883	1 988
2. Serengan	273	123	4 014	1 401	4 287	1 524
3. Pasar Kliwon	361	150	5 332	1 765	5 693	1 915
4. Jebres	746	312	7 573	2 609	8 319	2 921
5. Banjarsari	1 075	450	13 806	4 633	14 881	5 083
Kota Surakarta	2 743	1 156	36 320	12 275	39 063	13 431

Catatan/Note: Sesuai Surat Keputusan Walikota Surakarta Nomor 401/124 .2 Tahun 2020 tentang Data Penduduk Miskin Kota Surakarta Tahun 2020

Sumber/Source: Dinas Sosial Kota Surakarta/ Social Services of Surakarta Municipality

Tabel 4.4.4
Table

Jumlah Penduduk Rentan Resiko Sosial di Kota Surakarta, 2020
Number of Vulnerable People at Social Risk in Surakarta Municipality, 2020

Kecamatan Subdistrict	Prioritas 3/Priority 3		Prioritas 4/Priority 4		Prioritas 5/Priority 5	
	Individu	KK	Individu	KK	Individu	KK
(1)	(2)	(3)	(4)	(5)	(6)	(7)
1. Laweyan	10 941	3 518	3 728	1 162	106	33
2. Serengan	8 514	2 739	3 543	1 154	251	78
3. Pasar Kliwon	16 095	5 019	10 119	3 181	1 148	353
4. Jebres	18 762	6 088	11 737	3 744	981	303
5. Banjarsari	27 942	8 883	12 069	3 686	596	177
Kota Surakarta	82 254	26 247	41 196	12 927	3 082	944

Lanjutan Tabel/*Continued Table 4.4.4*

Kecamatan Subdistrict	Prioritas 6/ <i>Priority 6</i>		Jumlah/ <i>Total</i>	
	Individu	KK	Individu	KK
(1)	(2)	(3)	(6)	(7)
1. Laweyan	–	–	14 775	4 713
2. Serengan	2	1	12 310	3 972
3. Pasar Kliwon	–	–	27 362	8 553
4. Jebres	1	1	31 481	10 136
5. Banjarsari	4	1	40 611	12 747
Kota Surakarta	7	3	126 539	40 121

Catatan/*Note*: Sesuai Surat Keputusan Walikota Surakarta Nomor 465/124.3 Tahun 2020 tentang Data Penduduk Rentan Resiko Sosial Kota Surakarta Tahun 2020

Sumber/*Source*: Dinas Sosial Kota Surakarta/ *Social Services of Surakarta Municipality*

Tabel
Table 4.4.5

**Jumlah Keluarga Sejahtera (Ekonomi dan Non Ekonomi)
Menurut Tahapan dan Kecamatan di Kota Surakarta,
2020**
*Number of Household Prosperous Classification (Economic
and Non Economic) by Subdistrict in Surakarta Municipality,
2020*

Kecamatan Subdistrict	Pra KS Pre-Prosperous	KS I Prosperous I	KS II Prosperous II	Jumlah Total
(1)	(2)	(3)	(4)	(5)
1 Laweyan	1 171	15 202	6 236	22 609
2 Serengan	739	6 779	3 145	10 663
3 Pasar Kliwon	1 653	11 201	4 949	17 803
4 Jebres	3 063	21 472	10 754	35 289
5 Banjarsari	3 234	24 065	12 756	40 055
Kota Surakarta	9 860	78 719	37 840	126 419

Sumber/Source: Dinas Pengendalian Penduduk dan KB Kota Surakarta/Population Control and Family Planning Services of Surakarta Municipality

PERTANIAN, KEHUTANAN, PETERNAKAN, DAN PERIKANAN
AGRICULTURE, FORESTRY, LIVESTOCK, AND FISHERY

Populasi Ternak
Livestock Population



PENJELASAN TEKNIS

1. **Lahan sawah** adalah lahan pertanian yang berpetak-petak dan dibatasi oleh pematang (galengan), saluran untuk menahan/ menyalurkan air, yang biasanya ditanami padi sawah tanpa memandang dari mana diperoleh atau status lahan tersebut. Lahan yang dimaksud termasuk lahan yang terdaftar di Pajak Bumi Bangunan, luran Pembangunan Daerah, lahan bengkok, lahan serobotan, lahan rawa yang ditanami padi dan lahan bekas tanaman tahunan yang telah dijadikan sawah, baik yang ditanami padi, palawija atau tanaman semusim lainnya.
2. **Tegal/Kebun** adalah lahan pertanian bukan sawah (lahan kering) yang ditanami tanaman semusim atau tahunan dan terpisah dengan halaman sekitar rumah serta penggunaannya tidak berpindah pindah.
3. **Ladang/Huma** adalah lahan pertanian bukan sawah (lahan kering) yang biasanya ditanami tanaman semusim dan penggunaannya hanya semusim atau dua musim, kemudian akanditinggalkan bila sudah tidak subur lagi (berpindah-pindah). Kemungkinan lahan ini beberapa tahun kemudian akan dikerjakan kembali jika sudah subur.

TECHNICAL NOTES

1. **Wetland** is agricultural land that separated by small dykes to resist water, where the main crop is usually wetland paddy without considering where it is got from or the status of the land. It includes the land that is registered at land income tax office, regional development contribution, 'bengkok' land, illegal ownership, swamps for rice cultivation, and annual crop land mark that has been used as rice field, which are both planted with paddy, secondary crops or the other seasonal crops.
2. **Dry field/Garden** is an dryland (unirrigated land) which is planted with seasonal or annual crops and separately from the yard around the house without shifting
3. **Unirrigated agricultural field/ Shifting cultivation land** is dryland (unirrigated land) that usually is cultivated for seasonal crops and utilized only for one or two seasons, then it will be left when it is not fertile (shifting). Maybe, this land will be used again in a few years if it has been fertile.

- 4. Lahan yang sementara tidak diusahakan** adalah lahan yang biasanya diusahakan tetapi untuk sementara (lebih dari 1 (satu) tahun tetapi kurang dari atau sama dengan 2 (dua) tahun) tidak diusahakan, termasuk lahan sawah yang tidak diusahakan selama lebih dari 2 (dua) tahun.
- 4. Temporarily unused land** is land that is regularly used but temporarily (more than a year but less or equal than two years) is unused, it includes wetland that is not cultivated more than two years.
- 5. Data pokok tanaman pangan** yang dikumpulkan adalah luas panen dan produktivitas (hasil per hektar). Produksi tanaman pangan merupakan hasil perkalian antara luas panen dengan produktivitas. Pengumpulan data luas panen dilakukan setiap bulan dengan pendekatan area kecamatan di seluruh wilayah Indonesia. Pengumpulan data produktivitas dilakukan melalui pengukuran langsung pada plot ubinan berukuran 2½ m x 2½ m. Pengumpulan data produktivitas dilakukan setiap subround (empat bulanan) pada waktu panen petani.
- 5. The main food crops data** collected consists of harvested area and productivity (yield per hectare). Food crops production is generated by harvested area multiplied by productivity. The harvested area data is collected every month using subdistrict area approach in all subdistrict in Indonesia. The productivity data collection is conducted by a direct measurement in 2½m x 2½m crop cutting plot. The productivity measurement is conducted in every subround (four monthly) at the time when farmers are harvesting their crops.
- 6. Data produksi padi dan palawija** yang disajikan adalah dalam kualitas: gabah kering giling (padi), pipilan kering (jagung), biji kering (kedelai dan kacang tanah), dan umbi basah (ubi kayu dan ubi jalar).
- 6. Production of paddy and secondary crops** data are presented in the form of: dry unhusked rice (paddy), dry loose maize (maize), dry shells crops (soybeans and peanuts), and fresh roots (cassava and sweet potatoes).

7. Tanaman sayuran dan buah-buahan semusim.

Tanaman sayuran semusim adalah tanaman sumber vitamin, garam mineral dan lain-lain yang dikonsumsi dari bagian tanaman yang berupa daun, bunga, buah, dan umbinya, yang berumur kurang dari satu tahun.

Tanaman buah-buahan semusim adalah tanaman sumber vitamin, garam mineral, dan lain-lain yang dikonsumsi dari bagian tanaman yang berupa buah, berumur kurang dari satu tahun, tidak berbentuk pohon/rumpun tetapi menjalar dan berbatang lunak.

8. Tanaman buah-buahan dan sayuran tahunan

Tanaman buah-buahan tahunan adalah tanaman sumber vitamin, garam mineral, dan lain-lain yang dikonsumsi dari bagian tanaman yang berupa buah dan merupakan tanaman tahunan.

Tanaman sayuran tahunan adalah tanaman sumber vitamin, garam mineral, dan lain-lain yang dikonsumsi dari bagian tanaman yang berupa daun dan atau buah yang berumur lebih dari satu tahun.

9. Tanaman biofarmaka adalah tanaman yang bermanfaat untuk obat-obatan, kosmetik, dan kesehatan yang dikonsumsi atau digunakan dari bagian-bagian

7. Seasonal vegetable and fruit plants

Seasonal vegetable plants are plants which are the sources of vitamin, mineral salt, etc, consumed from the part of the plant in the form of leaf, flower, fruit, and root with the age of less than one year.

Seasonal fruit plants are plants which are the sources of vitamin, mineral salt, etc, consumed from the part of the plant in the form of fruits. These plants are creeps with the age of less than one year.

8. Annual fruit and vegetable plants

Annual fruit plants are plants which are the sources of vitamin, contained mineral salt, etc, consumed from the part of plant in the form of fruit and more than one year of age.

Annual vegetable plants are plants which are the sources of vitamin, contained mineral salt, etc, consumed from the part of the plant in the form of vegetable and more than one year of age.

9. Medicinal plants are plants which are useful for medicine. It is consumed from part of the plant such as leaf, flower, fruit, tuber, and root.

tanaman seperti daun, batang, buah, umbi (rimpang) ataupun akar.

10. Tanaman hias adalah tanaman yang mempunyai nilai keindahan baik bentuk, warna daun, tajuk maupun bunganya, sering digunakan untuk penghias pekarangan dan lain sebagainya.

11. Luas panen tanaman hortikultura adalah luas tanaman sayuran, buah-buahan, bio-farmaka, dan tanaman hias yang diambil hasilnya/dipanen pada periode pelaporan.

12. Luas panen untuk tanaman sayuran adalah luas tanaman yang dipanen sekaligus/habis/dibongkar dan luas tanaman yang dipanen berkali-kali (lebih dari satu kali)/belum habis.

Tanaman yang dipanen sekaligus/habis/dibongkar adalah tanaman yang sehabis panen langsung dibongkar/dicabut, terdiri dari bawang merah, bawang putih, bawang daun, kentang, kol/kubis, kembang kol, petsai/sawi, wortel, lobak, dan kacang merah.

Tanaman yang dipanen berkali-kali (lebih dari satu kali)/belum habis adalah tanaman yang pemanenannya lebih dari satu kali dan biasanya dibongkar apabila panen terakhir sudah tidak memadai

10. Ornamental plants are plants which have a beauty value, either in shape, colour of leaf or crown of flower, and they are often used as a yard decorator.

11. Harvested area of horticulture is area which vegetable, fruit, medicinal and ornamental plant of crop harvested during the period of report.

12. Harvested area of vegetables is area of entirely plant harvested/demolished and plant harvested several times/undemolished.

Entirely plants harvested/demolished are plants usually harvested once and demolished to be substituted by other plants, consisting of: shallots, garlic, leeks, potato, cabbage, cauli flower, mustard green, carrots, chinese radish, and red kidney beans.

Plants harvested several times/undemolished are plants usually harvested more than once and demolished in the case that the last harvest was economically not profitable. They consist of : yard long beans, chili, small chili, mushroom, tomatoes, egg plant, frech beans, cucumber, pumpkin/chajota, swamp cabbage, spinach,

lagi, terdiri dari: kacang panjang, cabe besar, cabe rawit, jamur, tomat, terung, buncis, ketimun, labu siam, kangkung, bayam, melon, semangka, dan blewah.

melon, watermelon, and blewah.

- 13. Produksi hortikultura** adalah hasil menurut bentuk produk dari setiap tanaman sayuran, buah-buahan, biofarmaka dan tanaman hias yang diambil berdasarkan luas yang dipanen/tanaman yang menghasilkan pada bulan/triwulan laporan.
- 13. Horticulture production** is the standard production quantity form of vegetable, fruit, medicinal and ornamental plant based on harvested area/the number of production plants reported monthly/quarterly.
14. Bentuk produksi perkebunan adalah: karet (karet), kelapa, kelapa sawit, kopi, lada dan kakao.
14. *Production of estates crops are follows: rubber (rubber), coconut, oil palm, coffee, pepper and cocoa.*
- 15. Kawasan hutan** adalah wilayah tertentu yang berupa hutan, yang ditunjuk dan atau ditetapkan oleh pemerintah untuk dipertahankan keberadaannya sebagai hutan tetap. Hal ini untuk menjamin kepastian hukum mengenai status kawasan hutan, letak batas dan luas suatu wilayah tertentu yang sudah ditunjuk menjadi kawasan hutan tetap.
- 15. Forest Area** is a specific territory of forest ecosystem determined and or decided by the government as a permanent forest. Such decision is important to maintain the size of forest area and to ensure its legitimation and boundary demarcation of permanent forest.
16. Kawasan hutan Indonesia ditetapkan oleh Menteri Kehutanan dalam bentuk Surat Keputusan Menteri Kehutanan tentang Penunjukan Kawasan Hutan dan Perairan Provinsi. Penunjukan Kawasan Hutan ini disusun berdasarkan hasil pemaduserasian antara Rencana
16. *Indonesian forest area is determined by the Minister of Forestry in the format of Ministerial Decree on the Designation of Provincial Forest Area and Inland Water, Coastal and Marine Ecosystem. The designation of Forest Area is formulated based on integrated and harmonized of Provincial Spatial Planning*

- Tata Ruang Wilayah Provinsi (RTRWP) dengan Tata Guna Hutan Kesepakatan (TGHK). (RTRWP) and Forest Land Use by Concensus (TGHK).
17. Berdasarkan Undang-Undang No. 41 Tahun 1999 tentang Kehutanan, kawasan hutan dibagi ke dalam kelompok Hutan Konservasi, Hutan Lindung, dan Hutan Produksi.
 17. *In accordance to the Act on Forestry No. 41/1999, forest area is categorized as Conservation Forest, Protection Forest and Production Forest.*
 18. **Hutan Konservasi** adalah kawasan hutan dengan ciri khas tertentu, yang mempunyai fungsi pokok pengawetan keanekaragaman tumbuhan dan satwa serta ekosistemnya.
 18. **Conservation Forest** is a forest area having specific characteristic established for the purposes of conservation of animal and plant species as well as their ecosystem.
 19. **Hutan Lindung** adalah kawasan hutan yang mempunyai fungsi pokok sebagai perlindungan sistem penyangga kehidupan untuk mengatur tata air, mencegah banjir, mengendalikan erosi, mencegah intrusi air laut, dan memelihara kesuburan tanah.
 19. **Protection Forest** is a forest area designated to serve life support system, maintain hydrological system, prevent of flood, erosion control, seawater intrusion, and maintain soil fertility.
 20. **Hutan Produksi** adalah kawasan hutan yang mempunyai fungsi pokok memproduksi hasil hutan. Hutan produksi terdiri dari Hutan Produksi Tetap (HP), Hutan Produksi Terbatas (HPT), dan Hutan Produksi yang dapat dikonversi.
 20. **Production Forest** is a forest area designated mainly to promote sustainable forest production. Production forest is classified as permanent production forest, limited production forest, and convertible production forest.
 21. Produksi hasil hutan utama yang dihasilkan dari hutan adalah kayu bulat. Produksi kayu bulat ini dihasilkan dari hutan alam
 21. *The main product of commercial forest operation is log. The log is harvested from various sources such as natural forest granted to*

melalui kegiatan perusahaan Hak Pengusahaan Hutan (HPH/IUPHHK), kegiatan ijin pemanfaatan kayu (IPK) dalam rangka pembukaan wilayah hutan, pembangunan Hutan Tanaman Industri (HTI), serta kegiatan hutan rakyat.

concessionaires (IUPHHK/HPH), land clearing activities (IPK), industrial forest plantation (HTI) and community forest.

- 22. Kayu Gergajian** merupakan kayu hasil konversi kayu bulat dengan menggunakan mesin gergaji, mempunyai bentuk yang teratur dengan sisi-sisi sejajar dan sudut-sudutnya siku dengan ketebalan tidak lebih dari 6 cm dan kadar air tidak lebih dari 18 persen. Kayu gergajian yang diolah langsung dari kayu bulat, wajib didukung dengan dokumen yang sah.
- 22. *Sawn Timber Constitutes a sawmill product derived from logs as raw material. The product is characterized with regular forms having parallel sides at right angle to each other, thickness not more than 6 cm and moisture content not to exceed 18 percent. Sawn timber produced directly from logs must be certified by a legal document.***
- 23. Kayu Lapis** adalah panel kayu yang tersusun dari lapisan veneer dibagian luarnya, sedangkan dibagian intinya (*core*) bisa berupa veneer atau material lain, diikat dengan lem kemudian di-press (ditekan) sedemikian rupa sehingga menjadi panel yang kuat. Termasuk dalam artian ini adalah kayu lapis yang dilapisi lagi dengan material lain.
- 23. *Plywood is wood panel consisting of layers pressed together in between veneers; the core may be veneer or some other material, bound together with glue and pressed tightly together to make a strong panel. Included to this definition is plywood covered with other materials.***
24. Statistik perikanan dibedakan atas data Perikanan Tangkap dan Perikanan Budidaya. Perikanan Tangkap diklasifikasikan atas penangkapan ikan di laut dan penangkapan ikan di perairan
- 24. *Fishery statistics are categorized into capture fisheries and aquaculture. Capture fisheries are further classified into marine capture fisheries and inland open water capture fisheries.***

umum. Perikanan Budidaya diklasifikasikan atas jenis budidaya yaitu budidaya laut, tambak, kolam, karamba, jaring apung, dan sawah.

Aquaculture are further classified into several types of culture: marine culture, brackish water pond, fresh water pond, cage, floating net, and fish breeding in paddy fields.

25. Rumah Tangga Perikanan Tangkap adalah rumah tangga yang melakukan kegiatan penangkapan ikan/binatang air lainnya/tanaman air dengan tujuan sebagian/seluruh hasilnya untuk dijual.

25. A capture fishery household is a household conducting activities in catching fishes/other aquatic animals/aquatic plants, for which the products are wholly or partly to be sold.

26. Rumah Tangga Perikanan Budidaya adalah rumah tangga yang melakukan kegiatan budidaya ikan/binatang air lainnya/tanaman air dengan tujuan sebagian/seluruh hasilnya untuk dijual.

26. An aquaculture fishery household is a household conducting activities in culturing fishes/other aquatic animals/aquatic plants, for which the products are wholly or partly to be sold. different types of parameters.

5.1 HORTIKULTURA

HORTICULTURE

Tabel 5.1.1 **Luas Panen Tanaman Sayuran Menurut Kecamatan dan Jenis Tanaman di Kota Surakarta (ha), 2019 dan 2020**
Table 5.1.1 **Harvested Area of Vegetables by Subdistrict and Kind of Plant in Surakarta Municipality (ha), 2019 and 2020**

Kecamatan Subdistrict	Bawang Merah/Shallot		Cabai/Chili	
	2019	2020	2019	2020
(1)	(2)	(3)	(4)	(5)
1. Laweyan	-	-	-	-
2. Serengan	-	-	-	-
3. Pasar Kliwon	-	-	-	-
4. Jebres	-	-	-	-
5. Banjarsari	-	-	-	-
Kota Surakarta	-	-	-	-

Lanjutan Tabel/*Continued Table* 5.1.1

Kecamatan Subdistrict	Kentang/Potato		Kubis/Cabbage	
	2019	2020	2019	2020
(1)	(2)	(3)	(4)	(5)
1. Laweyan	–	–	–	–
2. Serengan	–	–	–	–
3. Pasar Kliwon	–	–	–	–
4. Jebres	–	–	–	–
5. Banjarsari	–	–	–	–
Kota Surakarta	–	–	–	–

Lanjutan Tabel/*Continued Table 5.1.1*

Kecamatan Subdistrict	Petsai Chinese Cabbage		Tomat/Tomato		Bawang Putih/Garlic	
	2019	2020	2019	2020	2019	2020
(1)	(10)	(11)	(12)	(13)	(14)	(15)
1. Laweyan	–	–	–	–	–	–
2. Serengan	–	–	–	–	–	–
3. Pasar Kliwon	–	–	–	–	–	–
4. Jebres	–	–	–	–	–	–
5. Banjarsari	–	–	–	–	–	–
Kota Surakarta	–	–	–	–	–	–

Sumber/Source: BPS, Statistik Pertanian Hortikultura SPH-SBS/BPS-Statistics Indonesia, Agricultural Statistic for Horticulture SPH-SBS

Tabel 5.1.2 **Produksi Tanaman Sayuran Menurut Kecamatan dan Jenis Tanaman di Kota Surakarta (ton), 2019 dan 2020**
Table 5.1.2 **Production of Vegetables by Subdistrict and Kind of Plant in Surakarta Municipality (ton), 2019 dan 2020**

Kecamatan Subdistrict	Bawang Merah/Shallot		Cabai/Chili	
	2019	2020	2019	2020
(1)	(2)	(3)	(4)	(5)
1. Laweyan	-	-	-	-
2. Serengan	-	-	-	-
3. Pasar Kliwon	-	-	-	-
4. Jebres	-	-	-	-
5. Banjarsari	-	-	-	-
Kota Surakarta	-	-	-	-

Lanjutan Tabel/*Continued Table* 5.1.2

Kecamatan Subdistrict	Kentang/Potato		Kubis/Cabbage	
	2019	2020	2019	2020
(1)	(2)	(3)	(4)	(5)
1. Laweyan	–	–	–	–
2. Serengan	–	–	–	–
3. Pasar Kliwon	–	–	–	–
4. Jebres	–	–	–	–
5. Banjarsari	–	–	–	–
Kota Surakarta	–	–	–	–

Lanjutan Tabel/Continued Table 5.1.2

Kecamatan Subdistrict	Petsai Chinese Cabbage		Tomat/Tomato		Bawang Putih/Garlic	
	2019	2020	2019	2020	2019	2020
(1)	(10)	(11)	(12)	(13)	(14)	(15)
1. Laweyan	–	–	–	–	–	–
2. Serengan	–	–	–	–	–	–
3. Pasar Kliwon	–	–	–	–	–	–
4. Jebres	–	–	–	–	–	–
5. Banjarsari	–	–	–	–	–	–
Kota Surakarta	–	–	–	–	–	–

Sumber/Source: BPS, Statistik Pertanian Hortikultura SPH-SBS/BPS-Statistics Indonesia, Agricultural Statistic for Horticulture SPH-SBS

Tabel
Table 5.1.3

**Luas Panen Tanaman Sayuran dan Buah-buahan Semusim
Menurut Jenis Tanaman di Kota Surakarta (ha), 2018–
2020**

***Harvested Area of Seasonal Vegetables and Fruits by Kind
of Plant in Surakarta Municipality (ha), 2018–2020***

Jenis Tanaman Kind of Plants	2018	2019	2020
(1)	(2)	(3)	(4)
Bawang Daun/ <i>Scallion</i>	–	–	–
Bawang Merah/ <i>Shallots</i>	–	–	–
Bawang Putih/ <i>Garlic</i>	–	–	–
Bayam/ <i>Spinach</i>	–	–	–
Blewah/ <i>Blewah</i>	–	–	–
Buncis/ <i>string bean</i>	–	–	–
Cabai Besar/ <i>Chili/Big chili</i>	–	–	–
Cabai Rawit/ <i>Chili/Cayenne Pepper</i>	–	–	–
Jamur/ <i>Mushrooms</i>	–	–	–
Kacang Merah/ <i>Red Beans</i>	–	–	–
Kacang Panjang/ <i>Long Beans</i>	–	–	–
Kangkung/ <i>Water Spinach</i>	–	–	–
Kembang Kol/ <i>Cauliflower</i>	–	–	–
Kentang/ <i>Potato</i>	–	–	–
Ketimun/ <i>Cucumber</i>	–	–	–
Kubis/ <i>Cabbage</i>	–	–	–
Labu Siam/ <i>Chayote</i>	–	–	–
Lobak/ <i>Radish</i>	–	–	–
Melon/ <i>Melon</i>	–	–	–
Paprika/ <i>Bell Pepper</i>	–	–	–
Petsai/Sawi/ <i>Chinese Cabbage/mustard green</i>	–	–	–
Semangka/ <i>Water Melon</i>	–	–	–
Stroberi/ <i>Strawberry</i>	–	–	–
Terung/ <i>Eggplant</i>	–	–	–
Tomat/ <i>Tomato</i>	–	–	–
Wortel/ <i>Carrot</i>	–	–	–

Sumber/Source: BPS, Statistik Pertanian Hortikultura SPH-SBS/BPS-Statistics Indonesia, *Agricultural Statistic for Horticulture SPH-SBS*

Tabel
Table 5.1.4

Produksi Tanaman Sayuran dan Buah-buahan Semusim Menurut Jenis Tanaman di Kota Surakarta (ton), 2018–2020
Production of Seasonal Vegetables and Fruits by Kind of Plant in Surakarta Municipality (ton), 2018–2020

Jenis Tanaman Kind of Plants	2018	2019	2020
(1)	(2)	(3)	(4)
Bawang Daun/ <i>Scallion</i>	–	–	–
Bawang Merah/ <i>Shallots</i>	–	–	–
Bawang Putih/ <i>Garlic</i>	–	–	–
Bayam/ <i>Spinach</i>	–	–	–
Blewah/ <i>Blewah</i>	–	–	–
Buncis/ <i>string bean</i>	–	–	–
Cabai Besar/ <i>Chili/Big chili</i>	–	–	–
Cabai Rawit/ <i>Chili/Cayenne Pepper</i>	–	–	–
Jamur/ <i>Mushrooms</i>	–	–	–
Kacang Merah/ <i>Red Beans</i>	–	–	–
Kacang Panjang/ <i>Long Beans</i>	–	–	–
Kangkung/ <i>Water Spinach</i>	–	–	–
Kembang Kol/ <i>Cauliflower</i>	–	–	–
Kentang/ <i>Potato</i>	–	–	–
Ketimun/ <i>Cucumber</i>	–	–	–
Kubis/ <i>Cabbage</i>	–	–	–
Labu Siam/ <i>Chayote</i>	–	–	–
Lobak/ <i>Radish</i>	–	–	–
Melon/ <i>Melon</i>	–	–	–
Paprika/ <i>Bell Pepper</i>	–	–	–
Petsai/Sawi/ <i>Chinese Cabbage/mustard green</i>	–	–	–
Semangka/ <i>Water Melon</i>	–	–	–
Stroberi/ <i>Strawberry</i>	–	–	–
Terung/ <i>Eggplant</i>	–	–	–
Tomat/ <i>Tomato</i>	–	–	–
Wortel/ <i>Carrot</i>	–	–	–

Sumber/Source: BPS, Statistik Pertanian Hortikultura SPH-SBS/BPS-Statistics Indonesia, Agricultural Statistic for Horticulture SPH-SBS

Tabel
Table 5.1.5**Luas Panen Tanaman Biofarmaka Menurut Kecamatan dan Jenis Tanaman di Kota Surakarta (m²), 2019 dan 2020**
Harvested Area of Medicinal Plants by Subdistrict and Kind of Plant in Surakarta Municipality (m²), 2019 and 2020

Kecamatan Subdistrict	Jahe/Ginger		Laos/Lengkuas/Galanga	
	2019	2020	2019	2020
(1)	(2)	(3)	(4)	(5)
1. Laweyan	16	9	–	–
2. Serengan	–	–	–	–
3. Pasar Kliwon	–	–	–	–
4. Jebres	–	–	–	–
5. Banjarsari	35	25	10	–
Kota Surakarta	51	34	10	–

Lanjutan Tabel/*Continued Table* 5.1.5

Kecamatan <i>Subdistrict</i>	Kencur/ <i>East Indian Galangal</i>		Kunyit/ <i>Turmeric</i>	
	2019	2020	2019	2020
(1)	(6)	(7)	(8)	(9)
1. Laweyan	9	4	–	–
2. Serengan	–	–	–	–
3. Pasar Kliwon	–	–	–	–
4. Jebres	–	–	–	–
5. Banjarsari	10	–	10	–
Kota Surakarta	19	4	10	–

Catatan/*Note*: Angka Sementara (ASEM)/ *Preliminary Figures*

Sumber/*Source*: BPS, Statistik Pertanian Hortikultura SPH-TBF/*BPS-Statistics Indonesia, Agricultural Statistic for Horticulture SPH-TBF*

Tabel
Table 5.1.6**Produksi Tanaman Biofarmaka Menurut Kecamatan dan Jenis Tanaman di Kota Surakarta (kg), 2019 and 2020**
Production of Medicinal Plants by Subdistrict and Kind of Plant in Surakarta Municipality (kg), 2019 and 2020

Kecamatan Subdistrict	Jahe/Ginger		Laos/Lengkuas/Galanga	
	2019	2020	2019	2020
(1)	(2)	(3)	(4)	(5)
1. Laweyan	39	63	–	–
2. Serengan	–	–	–	–
3. Pasar Kliwon	–	–	–	–
4. Jebres	–	–	–	–
5. Banjarsari	35	30	10	–
Kota Surakarta	74	93	10	–

Lanjutan Tabel/Continued Table 5.1.6

Kecamatan Subdistrict	Kencur/East Indian Galangal		Kunyit/Turmeric	
	2019	2020	2019	2020
(1)	(6)	(7)	(8)	(9)
1. Laweyan	10	7	–	–
2. Serengan	–	–	–	–
3. Pasar Kliwon	–	–	–	–
4. Jebres	–	–	–	–
5. Banjarsari	8	–	8	–
Kota Surakarta	18	7	8	–

Catatan/Note: Angka Sementara (ASEM)/ Preliminary Figures

Sumber/Source: BPS, Statistik Pertanian Hortikultura SPH-TBF/BPS-Statistics Indonesia, Agricultural Statistic for Horticulture SPH-TBF

Tabel
Table 5.1.7

**Luas Panen Tanaman Biofarmaka Menurut Jenis Tanaman
di Kota Surakarta, 2018–2020**
*Harvested Area of Medicinal Plants by Kind of Plant in
Surakarta Municipality, 2018–2020*

Jenis Tanaman <i>Kind of Plants</i>	Satuan <i>Unit</i>	2018	2019	2020
(1)	(2)	(3)	(4)	(5)
Dlingo/Dringo/ <i>Calamus</i>	m ² / m ²	–	–	–
Jahe/ <i>Ginger</i>	m ² / m ²	–	51	34
Kapulaga/ <i>Java Cardamom</i>	m ² / m ²	–	–	–
Keji Beling/ <i>Verbenaceae</i>	m ² / m ²	–	–	–
Kencur/ <i>East Indian Galangal</i>	m ² / m ²	–	19	4
Kunyit/ <i>Turmeric</i>	m ² / m ²	–	10	–
Laos/Lengkuas/ <i>Galanga</i>	m ² / m ²	–	10	–
Lempuyang/ <i>Zingiber Aromaticum</i>	m ² / m ²	–	–	–
Lidah Buaya/ <i>Aloevera</i>	m ² / m ²	–	–	–
Mahkota Dewa/ <i>Phaleria Macrocarpa</i>	pohon/tree	–	–	–
Mengkudu/Pace/ <i>Indian Mulberry</i>	pohon/tree	–	8	7
Sambiloto/ <i>King of Bitter</i>	m ² / m ²	–	–	–
Temuireng/ <i>Black Turmeric</i>	m ² / m ²	–	–	–
Temukunci/ <i>Chinese Keys</i>	m ² / m ²	–	–	–
Temulawak/ <i>Java Turmeric</i>	m ² / m ²	–	–	–

Catatan/Note: Angka Sementara (ASEM)/ *Preliminary Figures*

Sumber/Source: BPS, Statistik Pertanian Hortikultura SPH-TBF/BPS-Statistics Indonesia, *Agricultural Statistic for Horticulture SPH-TBF*

Tabel
Table 5.1.8

Produksi Tanaman Biofarmaka Menurut Jenis Tanaman di Kota Surakarta, 2019–2020
Production of Medicinal Plants by Kind of Plant in Surakarta Municipality, 2019–2020

Jenis Tanaman <i>Kind of Plants</i>	Satuan <i>Unit</i>	2018	2019	2020
(1)	(2)	(3)	(4)	(5)
Dlingo/Dringo/ <i>Calamus</i>	kg/ kg	–	–	–
Jahe/ <i>Ginger</i>	kg/ kg	–	74	93
Kapulaga/ <i>Java Cardamom</i>	kg/ kg	–	–	–
Keji Beling/ <i>Verbenaceae</i>	kg/ kg	–	–	–
Kencur/ <i>East Indian Galangal</i>	kg/ kg	–	18	7
Kunyit/ <i>Turmeric</i>	kg/ kg	–	8	–
Laos/Lengkuas/ <i>Galanga</i>	kg/ kg	–	10	–
Lempuyang/ <i>Zingiber Aromaticum</i>	kg/ kg	–	–	–
Lidah Buaya/ <i>Aloevera</i>	kg/ kg	–	–	–
Mahkota Dewa/ <i>Phaleria Macrocarpa</i>	kg/ kg	–	–	–
Mengkudu/Pace/ <i>Indian Mulberry</i>	kg/ kg	–	10	7
Sambiloto/ <i>King of Bitter</i>	kg/ kg	–	–	–
Temuireng/ <i>Black Turmeric</i>	kg/ kg	–	–	–
Temukunci/ <i>Chinese Keys</i>	kg/ kg	–	–	–
Temulawak/ <i>Java Turmeric</i>	kg/ kg	–	–	–

Catatan/Note: Angka Sementara (ASEM)/ Preliminary Figures

Sumber/Source: BPS, Statistik Pertanian Hortikultura SPH-TBF/BPS-Statistics Indonesia, Agricultural Statistic for Horticulture SPH-TBF

Tabel
Table 5.1.9**Luas Panen Tanaman Hias Menurut Kecamatan dan Jenis Tanaman di Kota Surakarta (m²), 2019 and 2020**
Harvested Area of Ornamental Plants by Subdistrict and Kind of Plant in Surakarta Municipality (m²), 2019 and 2020

Kecamatan Subdistrict	Anggrek/ <i>Orchid</i>		Anthurium Daun/ <i>Anthurium</i>	
	2019	2020	2019	2020
(1)	(2)	(3)	(4)	(5)
1. Laweyan	–	–	–	–
2. Serengan	–	–	–	–
3. Pasar Kliwon	8	–	117	52
4. Jebres	–	–	–	–
5. Banjarsari	–	–	–	–
Kota Surakarta	8	–	117	52

Lanjutan Tabel/*Continued Table* 5.1.9

Kecamatan <i>Subdistrict</i>	Euphorbia/ <i>Euphorbia</i>		Kamboja Jepang/ <i>Adenium</i>	
	2019	2020	2019	2020
(1)	(6)	(7)	(8)	(9)
1. Laweyan	–	–	–	–
2. Serengan	–	–	–	–
3. Pasar Kliwon	32	11	8	4
4. Jebres	–	–	–	–
5. Banjarsari	–	–	–	–
Kota Surakarta	32	11	8	4

Lanjutan Tabel/*Continued Table* 5.1.9

Kecamatan Subdistrict	Keladi Hias/ <i>Caladium</i>		Mawar/ <i>Rose</i>	
	2019	2020	2019	2020
(1)	(10)	(11)	(12)	(13)
1. Laweyan	–	–	–	–
2. Serengan	–	–	–	–
3. Pasar Kliwon	17	4	2	1
4. Jebres	–	–	–	–
5. Banjarsari	–	–	–	–
Kota Surakarta	17	4	2	1

Lanjutan Tabel/*Continued Table* 5.1.9

Kecamatan <i>Subdistrict</i>	Melati/ <i>Jasmine</i>		Pedang-Pedangan/ <i>Sansevieria</i>	
	2019	2020	2019	2020
(1)	(14)	(15)	(16)	(17)
1. Laweyan	–	–	–	–
2. Serengan	–	–	–	–
3. Pasar Kliwon	25	21	13	2
4. Jebres	–	–	–	–
5. Banjarsari	–	–	–	–
Kota Surakarta	25	21	13	2

Lanjutan Tabel/*Continued Table* 5.1.9

Kecamatan Subdistrict	Soka/Ixora		Sri Rejeki/Aglaonema	
	2019	2020	2019	2020
(1)	(10)	(11)	(12)	(13)
1. Laweyan	–	–	–	–
2. Serengan	–	–	–	–
3. Pasar Kliwon	36	2	42	11
4. Jebres	–	–	–	–
5. Banjarsari	–	–	–	–
Kota Surakarta	36	2	42	11

Catatan/Note: Angka Sementara (ASEM)/ Preliminary Figures

Sumber/Source: BPS, Statistik Pertanian Hortikultura SPH-TBF/BPS-Statistics Indonesia, Agricultural Statistic for Horticulture SPH-TBF

Tabel
Table 5.1.10

Produksi Tanaman Hias Menurut Kecamatan dan Jenis Tanaman di Kota Surakarta (tangkai), 2019 and 2020
Production of Ornamental Plants by Subdistrict and Kind of Plant in Surakarta Municipality (stalks), 2019 and 2020

Kecamatan Subdistrict	Anggrek/Orchid		Anthurium Daun/Anthurium	
	2019	2020	2019	2020
(1)	(2)	(3)	(4)	(5)
1. Laweyan	–	–	–	–
2. Serengan	–	–	–	–
3. Pasar Kliwon	18	–	350	84
4. Jebres	–	–	–	–
5. Banjarsari	–	–	–	–
Kota Surakarta	18	–	350	84

Lanjutan Tabel/*Continued Table* 5.1.10

Kecamatan Subdistrict	Euphorbia/ <i>Euphorbia</i>		Kamboja Jepang/ <i>Adenium</i>	
	2019	2020	2019	2020
(1)	(6)	(7)	(8)	(9)
1. Laweyan	–	–	–	–
2. Serengan	–	–	–	–
3. Pasar Kliwon	99	33	26	12
4. Jebres	–	–	–	–
5. Banjarsari	–	–	–	–
Kota Surakarta	99	33	26	12

Lanjutan Tabel/*Continued Table 5.1.10*

Kecamatan Subdistrict	Keladi Hias/ <i>Caladium</i>		Mawar/ <i>Rose</i>	
	2019	2020	2019	2020
(1)	(10)	(11)	(12)	(13)
1. Laweyan	–	–	–	–
2. Serengan	–	–	–	–
3. Pasar Kliwon	49	4	2	1
4. Jebres	–	–	–	–
5. Banjarsari	–	–	–	–
Kota Surakarta	49	4	2	1

Lanjutan Tabel/*Continued Table* 5.1.10

Kecamatan Subdistrict	Melati/ <i>Jasmine</i>		Pedang-Pedangan/ <i>Sansevieria</i>	
	2019	2020	2019	2020
(1)	(14)	(15)	(16)	(17)
1. Laweyan	–	–	–	–
2. Serengan	–	–	–	–
3. Pasar Kliwon	76	36	41	2
4. Jebres	–	–	–	–
5. Banjarsari	–	–	–	–
Kota Surakarta	76	36	41	2

Lanjutan Tabel/*Continued Table 5.1.10*

Kecamatan Subdistrict	Soka/Ixora		Sri Rejeki/Aglaonema	
	2019	2020	2019	2020
(1)	(10)	(11)	(12)	(13)
1. Laweyan	–	–	–	–
2. Serengan	–	–	–	–
3. Pasar Kliwon	61	2	108	17
4. Jebres	–	–	–	–
5. Banjarsari	–	–	–	–
Kota Surakarta	61	2	108	17

Catatan/Note: Angka Sementara (ASEM)/ Preliminary Figures

Sumber/Source: BPS, Statistik Pertanian Hortikultura SPH-TBF/BPS-Statistics Indonesia, Agricultural Statistic for Horticulture SPH-TBF

Tabel
Table 5.1.11

**Luas Panen Tanaman Hias Menurut Jenis Tanaman di Kota
Surakarta, 2018–2020**
*Harvested Area of Ornamental Plants by Kind of Plant in
Surakarta Municipality, 2018–2020*

Jenis Tanaman <i>Kind of Plants</i>	Satuan <i>Unit</i>	2018	2019	2020
(1)	(2)	(3)	(4)	(5)
Anggrek/ <i>Orchid</i>	m ² / m ²	8	8	–
Anthurium Bunga/ <i>Flamingo Lily Flower</i>	m ² / m ²	–	–	–
Anthurium Daun/ <i>Anthurium</i>	m ² / m ²	159	117	52
Anyelir/ <i>Carnation</i>	m ² / m ²	–	–	–
Balanceng/ <i>Dieffenbacia</i>	m ² / m ²	2	2	–
Dracaena/ <i>Dracaena</i>	m ² / m ²	–	–	–
Euphorbia/ <i>Euphorbia</i>	m ² / m ²	17	32	11
Gladiol/ <i>Gladiol</i>	m ² / m ²	–	–	–
Hanjuang/ <i>Cordyline</i>	m ² / m ²	–	–	–
Herbras/ <i>Gerbera</i>	m ² / m ²	–	–	–
Kamboja Jepang/ <i>Adenium</i>	m ² / m ²	39	8	4
Keladi Hias/ <i>Caladium</i>	m ² / m ²	28	17	4
Krisan/ <i>Chrysantemum</i>	m ² / m ²	–	–	–
Mawar/ <i>Rose</i>	m ² / m ²	1	2	1
Melati/ <i>Jasmine</i>	m ² / m ²	40	25	21
Monstera/ <i>Monstera</i>	m ² / m ²	–	–	–
Pakis/ <i>Leather Leaf Fern</i>	m ² / m ²	–	–	–
Palem/ <i>Palm</i>	pohon/tree	97	33	17
Pedang-Pedangan/ <i>Sansevieria</i>	m ² / m ²	26	13	2
Philodendron/ <i>Philodendron</i>	m ² / m ²	–	–	–
Pisang-Pisangan/ <i>Heliconia</i>	m ² / m ²	–	–	–
Sedap Malam/ <i>Tuberose</i>	m ² / m ²	–	–	–
Soka/ <i>Ixora</i>	m ² / m ²	55	36	2
Sri Rejeki/ <i>Aglaonema</i>	m ² / m ²	103	42	11

Catatan/Note: Angka Sementara (ASEM)/ Preliminary Figures

Sumber/Source: BPS, Statistik Pertanian Hortikultura SPH-TBF/BPS-Statistics Indonesia, Agricultural Statistic for Horticulture SPH-TBF

Tabel
Table 5.1.12

**Produksi Tanaman Hias Menurut Jenis Tanaman di Kota
Surakarta, 2018–2020**
*Production of Ornamental Plants by Kind of Plant in
Surakarta Municipality, 2018–2020*

Jenis Tanaman <i>Kind of Plants</i>	Satuan <i>Unit</i>	2018	2019	2020
(1)	(2)	(3)	(4)	(5)
Anggrek/ <i>Orchid</i>	tangkai/ <i>stalks</i>	41	18	–
Anthurium Bunga/ <i>Flamingo Lily Flower</i>	tangkai/ <i>stalks</i>	–	–	–
Anthurium Daun/ <i>Anthurium</i>	pohon/ <i>tree</i>	612	350	84
Anyelir/ <i>Carnation</i>	tangkai/ <i>stalks</i>	–	–	–
Balanceng/ <i>Dieffenbacia</i>	pohon/ <i>tree</i>	4	2	–
Dracaena/ <i>Dracaena</i>	pohon/ <i>tree</i>	–	–	–
Euphorbia/ <i>Euphorbia</i>	pohon/ <i>tree</i>	44	99	33
Gladiol/ <i>Gladiol</i>	tangkai/ <i>stalks</i>	–	–	–
Hanjuang/ <i>Cordyline</i>	pohon/ <i>tree</i>	–	–	–
Herbras/ <i>Gerbera</i>	tangkai/ <i>stalks</i>	–	–	–
Kamboja Jepang/ <i>Adenium</i>	pohon/ <i>tree</i>	240	26	12
Keladi Hias/ <i>Caladium</i>	pohon/ <i>tree</i>	99	49	4
Krisan/ <i>Chrysantemum</i>	tangkai/ <i>stalks</i>	–	–	–
Mawar/ <i>Rose</i>	tangkai/ <i>stalks</i>	10	2	1
Melati/ <i>Jasmine</i>	kg/ <i>kg</i>	150	76	36
Monstera/ <i>Monstera</i>	pohon/ <i>tree</i>	–	–	–
Pakis/ <i>Leather Leaf Fern</i>	pohon/ <i>tree</i>	–	–	–
Palem/ <i>Palm</i>	pohon/ <i>tree</i>	848	105	21
Pedang-Pedangan/ <i>Sansevieria</i>	rumpun/ <i>clumps</i>	67	41	2
Philodendron/ <i>Philodendron</i>	pohon/ <i>tree</i>	–	–	–
Pisang-Pisangan/ <i>Heliconia</i>	tangkai/ <i>stalks</i>	–	–	–
Sedap Malam/ <i>Tuberose</i>	tangkai/ <i>stalks</i>	–	–	–
Soka/ <i>Ixora</i>	pohon/ <i>tree</i>	222	61	2
Sri Rejeki/ <i>Aglaonema</i>	pohon/ <i>tree</i>	295	108	17

Catatan/Note: Angka Sementara (ASEM)/ *Preliminary Figures*

Sumber/Source: BPS, Statistik Pertanian Hortikultura SPH-TBF/BPS-Statistics Indonesia, *Agricultural Statistic for Horticulture SPH-TBF*

Tabel 5.1.13 **Produksi Buah-buahan Menurut Kecamatan dan Jenis Tanaman di Kota Surakarta (kw), 2019 and 2020**
Table *Production of Fruits by Subdistrict and Kind of Plant in Surakarta Municipality (qui), 2019 and 2020*

Kecamatan Subdistrict	Alpukat/ Avocado		Belimbing/ Star Fruit	
	2019	2020	2019	2020
(1)	(2)	(3)	(4)	(5)
1. Laweyan	14	4	427	81
2. Serengan	–	–	47	18
3. Pasar Kliwon	8	5	333	170
4. Jebres	14	9	486	540
5. Banjarsari	3	2	178	25
Kota Surakarta	39	20	1 471	834

Lanjutan Tabel/*Continued Table* 5.1.13

Kecamatan Subdistrict	Jambu Air/ Water Apple		Jambu Biji/ Guava	
	2019	2020	2019	2020
(1)	(6)	(7)	(8)	(9)
1. Laweyan	170	90	385	174
2. Serengan	21	27	146	71
3. Pasar Kliwon	91	10	143	16
4. Jebres	80	64	837	531
5. Banjarsari	18	10	26	7
Kota Surakarta	380	201	1 537	799

Lanjutan Tabel/*Continued Table* 5.1.13

Kecamatan Subdistrict	Jeruk Besar/ <i>Pomelo</i>		Jeruk Siam/ <i>Keprok/ Orange/ Tangerine</i>	
	2019	2020	2019	2020
(1)	(10)	(11)	(12)	(13)
1. Laweyan	–	–	–	–
2. Serengan	21	8	–	–
3. Pasar Kliwon	–	–	13	9
4. Jebres	137	122	–	–
5. Banjarsari	–	–	–	–
Kota Surakarta	158	130	13	9

Lanjutan Tabel/*Continued Table* 5.1.13

Kecamatan Subdistrict	Mangga/ Mango		Melinjo/ Gnetum/Melinjo	
	2019	2020	2019	2020
(1)	(14)	(15)	(16)	(17)
1. Laweyan	1 034	1 281	9	–
2. Serengan	2 150	2 550	11	21
3. Pasar Kliwon	2 345	1 665	116	141
4. Jebres	7 023	6 798	835	551
5. Banjarsari	222	118	166	69
Kota Surakarta	12 774	12 412	1 137	782

Lanjutan Tabel/*Continued Table* 5.1.13

Kecamatan <i>Subdistrict</i>	Nangka/Cempedak/ <i>Jackfruit</i>		Pepaya/ <i>Papaya</i>	
	2019	2020	2019	2020
(1)	(18)	(19)	(20)	(21)
1. Laweyan	103	13	366	84
2. Serengan	5	5	44	58
3. Pasar Kliwon	26	10	31	19
4. Jebres	–	–	96	110
5. Banjarsari	8	9	64	47
Kota Surakarta	142	37	601	318

Lanjutan Tabel/*Continued Table* 5.1.13

Kecamatan Subdistrict	Petai/ Twisted Cluster Bean		Pisang/ Banana	
	2019	2020	2019	2020
(1)	(14)	(15)	(16)	(17)
1. Laweyan	–	–	276	20
2. Serengan	–	–	20	21
3. Pasar Kliwon	–	–	214	49
4. Jebres	59	50	386	271
5. Banjarsari	–	1	63	79
Kota Surakarta	59	51	959	440

Lanjutan Tabel/*Continued Table* 5.1.13

Kecamatan Subdistrict	Rambutan/ <i>Rambutan</i>		Sawo/ <i>Sapodilla/Sawo</i>	
	2019	2020	2019	2020
(1)	(18)	(19)	(20)	(21)
1. Laweyan	250	218	115	29
2. Serengan	401	1 290	30	21
3. Pasar Kliwon	66	23	47	13
4. Jebres	476	307	83	60
5. Banjarsari	16	6	30	9
Kota Surakarta	1 209	1 844	305	132

Lanjutan Tabel/Continued Table 5.1.13

Kecamatan Subdistrict	Sirsak/ Soursop		Sukun/ Breadfruit	
	2019	2020	2019	2020
(1)	(22)	(23)	(24)	(25)
1. Laweyan	44	9	–	–
2. Serengan	20	25	–	–
3. Pasar Kliwon	5	5	6	8
4. Jebres	–	–	82	152
5. Banjarsari	22	11	–	–
Kota Surakarta	91	50	88	160

Catatan/Note: Angka Sementara (ASEM)/ Preliminary Figures

Sumber/Source: BPS, Statistik Pertanian Hortikultura SPH-TBF/BPS-Statistics Indonesia, Agricultural Statistic for Horticulture SPH-TBF

Tabel
Table 5.1.14**Produksi Buah–Buahan dan Sayuran Tahunan Menurut Jenis Tanaman di Kota Surakarta, 2018–2020**
Production of Annual Fruits and Vegetables by Kind of Plant in Surakarta Municipality, 2018–2020

Jenis Tanaman Kind of Plants	Satuan Unit	2018	2019	2020
(1)	(2)	(3)	(4)	(5)
Alpukat/ <i>Avocado</i>	kw/qui	34	39	20
Anggur/ <i>Grape</i>	kw/qui	–	–	–
Apel/ <i>Apple</i>	kw/qui	–	–	–
Belimbing/ <i>Star Fruit</i>	kw/qui	1 616	1 471	834
Duku/Langsat/Kokosan/ <i>Duku</i>	kw/qui	–	–	–
Durian/ <i>Durian</i>	kw/qui	–	–	–
Jambu Air/ <i>Water Apple</i>	kw/qui	337	380	201
Jambu Biji/ <i>Guava</i>	kw/qui	811	1 537	799
Jengkol/ <i>Jengkol</i>	kw/qui	–	–	–
Jeruk Besar/ <i>Pomelo</i>	kw/qui	148	158	130
Jeruk Siam/Kepro/ <i>Orange/Tangerine</i>	kw/qui	16	13	9
Mangga/ <i>Mango</i>	kw/qui	10 520	12 774	12 412
Manggis/ <i>Mangosteen</i>	kw/qui	–	–	–
Markisa/Konyal/ <i>Passion fruit</i>	kw/qui	–	–	–
Melinjo/ <i>Gnetum/Melinjo</i>	kw/qui	1 376	1 137	782
Nangka/Cempedak/ <i>Jackfruit</i>	kw/qui	242	142	37
Nenas/ <i>Pineapple</i>	kw/qui	–	–	–
Pepaya/ <i>Papaya</i>	kw/qui	964	601	318
Petai/ <i>Twisted Cluster Bean</i>	kw/qui	56	59	51
Pisang/ <i>Banana</i>	kw/qui	789	959	440
Rambutan/ <i>Rambutan</i>	kw/qui	1 164	1 209	1 844
Salak/ <i>Snakefruit</i>	kw/qui	–	–	–
Sawo/ <i>Sapodilla/Sawo</i>	kw/qui	222	305	132
Sirsak/ <i>Soursop</i>	kw/qui	225	91	50
Sukun/ <i>Breadfruit</i>	kw/qui	9	88	160

Catatan/Note: Angka Sementara (ASEM)/ *Preliminary Figures*Sumber/Source: BPS, Statistik Pertanian Hortikultura SPH-TBF/BPS-Statistics Indonesia, *Agricultural Statistic for Horticulture SPH-TBF*

**5.2 PERKEBUNAN
ESTATE CROPS**

Tabel 5.2.1 Luas Areal Tanaman Perkebunan Menurut Kecamatan dan Jenis Tanaman di Kota Surakarta (ha), 2019 dan 2020
Planted Area of Estate Crops by Subdistrict and Type of Crops in Surakarta Municipality (ha), 2019 dan 2020

Kecamatan Subdistrict	Kelapa/Coconut		Karet/Rubber	
	2019	2020	2019	2020
(1)	(2)	(3)	(4)	(5)
1. Laweyan	–	–	–	–
2. Serengan	–	–	–	–
3. Pasar Kliwon	0,25	–	–	–
4. Jebres	1,00	0,75	–	–
5. Banjarsari	2,00	0,75	–	–
Kota Surakarta	3,25	1,50	–	–

Sumber/Source: Dinas Pertanian, Ketahanan Pangan, dan Perikanan/Agriculture, Food Security and Fisheries Services of Surakarta Municipality

Tabel
Table 5.2.2**Produksi Perkebunan Menurut Kecamatan dan Jenis Tanaman di Kota Surakarta, 2019 dan 2020**
Production of Estate by Subdistrict and Type of Crops in Surakarta Municipality, 2019 and 2020

Kecamatan Subdistrict	Kelapa/Coconut		Karet/Rubber	
	2019	2020	2019	2020
(1)	(2)	(3)	(4)	(5)
1. Laweyan	–	–	–	–
2. Serengan	–	–	–	–
3. Pasar Kliwon	300,00	–	–	–
4. Jebres	1 378,00	473,00	–	–
5. Banjarsari	3 113,00	600,00	–	–
Kota Surakarta	4 791,00	1 073,00	–	–

Sumber/Source: Dinas Pertanian, Ketahanan Pangan, dan Perikanan/Agriculture, Food Security and Fisheries Services of Surakarta Municipality

**5.3 PETERNAKAN
LIVESTOCK**

Tabel 5.3.1 Populasi Ternak Menurut Kecamatan dan Jenis Ternak (ekor) di Kota Surakarta, 2019 dan 2020
Livestock Population by Sub Districts and Kind of Livestock (heads) in Surakarta Municipality, 2019 and 2020

Kecamatan Subdistrict	Sapi Perah/Dairy Cattle		Sapi Potong/Beef Cattle	
	2019	2020	2019	2020
(1)	(2)	(3)	(4)	(5)
1. Laweyan	–	–	11	61
2. Serengan	–	–	22	4
3. Pasar Kliwon	–	–	–	11
4. Jebres	–	–	345	359
5. Banjarsari	17	17	44	52
Kota Surakarta	17	17	422	487

Lanjutan Tabel/*Continued Table* 5.3.1

Kecamatan Subdistrict	Kerbau/Buffalo		Kuda/Horse	
	2019	2020	2019	2020
(1)	(6)	(7)	(8)	(9)
1. Laweyan	–	–	4	–
2. Serengan	–	–	–	–
3. Pasar Kliwon	19	13	–	–
4. Jebres	–	–	–	–
5. Banjarsari	–	–	2	7
Kota Surakarta	19	13	6	7

Lanjutan Tabel/*Continued Table* 5.3.1

Kecamatan Subdistrict	Kambing/Goat		Domba/Sheep		Babi/Pig	
	2019	2020	2019	2020	2019	2020
(1)	(10)	(11)	(12)	(13)	(14)	(15)
1. Laweyan	137	37	49	26	–	–
2. Serengan	–	–	–	–	–	–
3. Pasar Kliwon	66	8	19	–	–	–
4. Jebres	103	172	42	129	–	–
5. Banjarsari	72	20	34	21	–	–
Kota Surakarta	378	237	144	176	–	–

Sumber/*Source*: Dinas Pertanian, Ketahanan Pangan, dan Perikanan/*Agriculture, Food Security and Fisheries Services of Surakarta Municipality*

Tabel 5.3.2 **Populasi Unggas Menurut Kecamatan dan Jenis Unggas (ekor) di Kota Surakarta, 2019 dan 2020**
Table *Poultry Population by Sub Districts and Kind of Poultry (heads) in Surakarta Municipality, 2019 and 2020*

Kecamatan Subdistrict	Ayam Kampung/Native Chicken		Ayam Petelur/Layer Chicken	
	2019	2020	2019	2020
(1)	(2)	(3)	(4)	(5)
1 Laweyan	2 291	3 527	–	–
2 Serengan	1 527	185	–	–
3 Pasar Kliwon	2 596	2 628	–	–
4 Jebres	3 819	4 485	–	100
5 Banjarsari	5 042	3 364	–	50
Kota Surakarta	15 275	14 189	–	150

Lanjutan Tabel/*Continued Table* 5.3.2

Kecamatan Subdistrict	Ayam Pedaging/Broiler		Itik/Itik Manila/Duck	
	2019	2020	2019	2020
(1)	(6)	(7)	(8)	(9)
1. Laweyan	–	–	–	–
2. Serengan	–	–	289	–
3. Pasar Kliwon	–	–	–	–
4. Jebres	–	–	–	72
5. Banjarsari	–	–	3 000	230
Kota Surakarta	–	–	3 289	302

Sumber/*Source*: Dinas Pertanian, Ketahanan Pangan, dan Perikanan/*Agriculture, Food Security and Fisheries Services of Surakarta Municipality*

Tabel
Table 5.3.3**Produksi Daging Ternak Menurut Kecamatan dan Jenis Ternak (kg) di Kota Surakarta, 2019 dan 2020**
Meat Production by Sub District and Kind of Livestock (kg) in Surakarta Municipality, 2019 and 2020

Kecamatan Subdistrict	Sapi Potong/Beef Cattle		Kerbau/Buffalo		Kuda/Horse	
	2019	2020	2019	2020	2019	2020
(1)	(2)	(3)	(4)	(5)	(6)	(7)
1. Laweyan	65 842	69 390	–	–	–	–
2. Serengan	12 870	33 615	–	–	–	–
3. Pasar Kliwon	64 786	45 900	–	–	–	–
4. Jebres	849 285	509 335	–	–	–	–
5. Banjarsari	68 282	120 555	–	–	–	–
Kota Surakarta	1 061 065	778 795	–	–	–	–

Lanjutan Tabel/*Continued Table 5.3.3*

Kecamatan Subdistrict	Kambing/Goat		Domba/Sheep		Babi/Pig	
	2019	2020	2019	2020	2019	2020
(1)	(8)	(9)	(10)	(11)	(12)	(13)
1. Laweyan	6 506	9 884	784	231	–	–
2. Serengan	1 768	3 633	127	28	–	–
3. Pasar Kliwon	107 096	135 100	90 127	76 238	–	–
4. Jebres	6 817	6 566	856	1 092	156 876	209 770
5. Banjarsari	6 996	10 892	819	665	–	–
Kota Surakarta	129 183	166 075	92 713	78 254	156 876	209 770

Catatan/Note: Produksi daging (sapi, kambing, domba, babi dan ayam) tidak tergantung dengan populasi karena hewan yang didatangkan dari luar Kota Surakarta dan dipotong di Kota Surakarta dihitung menjadi produksi daging Kota Surakarta tetapi tidak menjadi populasi di Kota Surakarta

Sumber/Source: Dinas Pertanian, Ketahanan Pangan, dan Perikanan/Agriculture, Food Security and Fisheries Services of Surakarta Municipality

Tabel 5.3.4 **Produksi Daging Unggas Menurut Kecamatan dan Jenis Unggas (kg) di Kota Surakarta, 2019 dan 2020**
Table 5.3.4 **Poultry Meat by Sub Districts and Kind of Poultry (kg) in Surakarta Municipality, 2019 and 2020**

Kecamatan Subdistrict	Ayam Kampung/Native Chicken		Ayam Petelur/Layer Chicken	
	2019	2020	2019	2020
(1)	(2)	(3)	(4)	(5)
1 Laweyan	48 437	388 759	9 259	48 205
2 Serengan	14 106	1 810	–	–
3 Pasar Kliwon	496 114	420 883	287 142	120 450
4 Jebres	60 767	433 812	20 765	148 316
5 Banjarsari	72 185	419 364	22 597	164 801
Kota Surakarta	691 609	1 664 628	339 763	481 772

Lanjutan Tabel/*Continued Table 5.3.4*

Kecamatan <i>Subdistrict</i>	Ayam Pedaging/ <i>Broiler</i>		Itik/Itik Manila/ <i>Duck</i>	
	2019	2020	2019	2020
(1)	(6)	(7)	(8)	(9)
1. Laweyan	461 467	988 696	1 068	45 282
2. Serengan	30 879	10 950	-	-
3. Pasar Kliwon	1 986 166	996 420	58 467	780 235
4. Jebres	587 042	1 261 450	415	29 267
5. Banjarsari	712 651	1 204 495	817	35 725
Kota Surakarta	3 778 205	4 462 011	60 767	890 509

Sumber/*Source*: Dinas Pertanian, Ketahanan Pangan, dan Perikanan/*Agriculture, Food Security and Fisheries Services of Surakarta Municipality*

Tabel
Table 5.3.5**Produksi Telur Unggas (kg) dan Susu Sapi (liter) Menurut Kecamatan di Kota Surakarta, 2019 dan 2020**
Production of Poultry Eggs (kg) and Cow Milk (litre) by Sub District in Surakarta Municipality, 2019 and 2020

Kecamatan Subdistrict	Ayam Kampung/ <i>Native Chicken</i>		Ayam Petelur/ <i>Layer Chicken</i>	
	2019	2020	2019	2020
(1)	(2)	(3)	(4)	(5)
1 Laweyan	182	186	–	–
2 Serengan	16	–	–	–
3 Pasar Kliwon	117	61	–	–
4 Jebres	307	494	–	875
5 Banjarsari	342	284	–	720
Kota Surakarta	964	1 025	–	1 595

Lanjutan Tabel/*Continued Table 5.3.5*

Kecamatan Subdistrict	Itik/Itik Manila/Duck		Sapi Perah/Dairy Cattle	
	2019	2020	2019	2020
(1)	(6)	(7)	(8)	(9)
1. Laweyan	–	445	–	–
2. Serengan	5 344	–	–	–
3. Pasar Kliwon	–	–	–	–
4. Jebres	–	740	–	–
5. Banjarsari	55 477	3 585	5 760	22 230
Kota Surakarta	60 821	4 770	5 760	22 230

Sumber/*Source*: Dinas Pertanian, Ketahanan Pangan, dan Perikanan/*Agriculture, Food Security and Fisheries Services of Surakarta Municipality*

Tabel
Table 5.3.6**Jumlah Hewan/Ternak dan Unggas yang diperiksa di Poliklinik di Kota Surakarta (Ekor), 2016-2020**
Number of Animals/Livestock and Poultry that examined at Polyclinic in Surakarta Municipality (head), 2016-2020

Hewan/Ternak/Unggas Animal/Livestock/Poultry	2016	2017	2018	2019	2020
(1)	(2)	(3)	(4)	(5)	(6)
1. Sapi perah	–	–	–	–	–
2. Sapi potong	–	–	–	–	–
3. Kambing	–	–	–	–	–
4. Ayam	–	–	7	–	–
5. Anjing	368	267	319	360	72
6. Kucing	746	1 388	1 784	1 852	3 375
7. Kera	–	–	–	–	–
8. Burung	–	–	–	–	–
9. Siamang	–	–	–	–	–
10. Kelinci	6	6	107	0	23
11. Kuskus	–	–	–	–	–
12. Rusa	–	–	–	–	–

Sumber/Source: Dinas Pertanian, Ketahanan Pangan, dan Perikanan/Agriculture, Food Security and Fisheries Services of Surakarta Municipality

Tabel 5.3.7 **Jumlah Perusahaan dan Produksi Susu Perah di Kota Surakarta, 2020**
Table **Number of Dairy Companies and Production in the Surakarta Municipality, 2020**

Kecamatan Subdistrict	Perusahaan Company	Tenaga Kerja (orang) Employees (worker)	Ternak (ekor) Livestock (head)	Produksi Susu (liter) Milk Production (litre)
(1)	(2)	(3)	(4)	(5)
1 Laweyan	–	–	–	–
2 Serengan	–	–	–	–
3 Pasar Kliwon	–	–	–	–
4 Jebres	–	–	–	–
5 Banjarsari	1	2	17	22 230
Jumlah/Total	1	2	17	22 230

Sumber/Source: Dinas Pertanian, Ketahanan Pangan, dan Perikanan/Agriculture, Food Security and Fisheries Services of Surakarta Municipality

Tabel 5.3.8 **Jumlah Ternak (Ekor) yang Masuk dan Keluar di Kota Surakarta, 2020**
Table 5.3.8 **Number of Livestock (Head) Entering and Exiting in Surakarta Municipality, 2020**

Ternak Livestock	Antar Kota/ <i>Intercity</i>		Antar Provinsi/ <i>Between provinces</i>	
	Masuk <i>Enter</i>	Keluar <i>Exit</i>	Masuk <i>Enter</i>	Keluar <i>Exit</i>
(1)	(2)	(3)	(4)	(5)
1. Kuda	–	–	–	–
2. Sapi Potong	–	–	–	–
3. Sapi Perah	–	–	–	–
4. Kerbau	–	–	–	–
5. Kambing	366 527	–	–	80
6. Domba	9 125	–	–	–
7. Babi	4 589	–	–	–
8. Ayam petelur	182 500	–	–	–
9. Itik	365 000	–	–	–

Sumber/*Source*: Dinas Pertanian, Ketahanan Pangan, dan Perikanan/*Agriculture, Food Security and Fisheries Services of Surakarta Municipality*

Tabel 5.3.9 **Jumlah Usaha Jagal di Kota Surakarta, 2016 - 2020**
Table **Number of Slaughterhouse in Surakarta Municipality, 2016 - 2020**

Kecamatan Subdistrict	2016	2017	2018	2019	2020
(1)	(2)	(3)	(4)	(5)	(6)
1 Jagal Sapi	9	8	6	6	7
2 Jagal babi	11	11	11	14	14
3 Jagal Kambing	21	23	20	15	15
Jumlah/Total	41	42	37	35	36

Sumber/Source: Dinas Pertanian, Ketahanan Pangan, dan Perikanan/Agriculture, Food Security and Fisheries Services of Surakarta Municipality

Tabel 5.3.10 **Jumlah Usaha Hasil Olahan Ternak di Kota Surakarta, 2016 - 2020**
Table *Number of Processed Livestock Business in Surakarta Municipality, 2016 - 2020*

Kecamatan Subdistrict	2016	2017	2018	2019	2020
(1)	(2)	(3)	(4)	(5)	(6)
1 Abon	9	6	7	7	7
2 Rambak	9	5	4	4	5
3 Dendeng	9	5	6	6	6
4 Daging Giling	50	50	6	6	6
Jumlah/Total	77	66	23	23	24

Sumber/Source: Dinas Pertanian, Ketahanan Pangan, dan Perikanan/Agriculture, Food Security and Fisheries Services of Surakarta Municipality

Tabel 5.3.11 **Jumlah Ternak yang Dipotong Menurut Kecamatan dan Jenis Ternak di Kota Surakarta, 2020**
Table **Number of Livestock Slaughtered by Sub District and Kind of Livestock in Surakarta Municipality, 2020**

Kecamatan Subdistrict	Sapi Potong/ Beef Cattle	Kerbau/ Buffalo	Kuda/ Horse	Kambing/ Goat	Domba/ Sheep	Babi/ Pig
(1)	(2)	(3)	(4)	(5)	(6)	(7)
1 Laweyan	514	–	–	1 412	33	–
2 Serengan	249	–	–	519	4	–
3 Pasar Kliwon	340	–	–	331 255	10	–
4 Jebres	3 262	–	–	938	156	4 589
5 Banjarsari	893	–	–	1 556	95	–
Jumlah/Total	5 258	–	–	335 680	298	4 589

Sumber/Source: Dinas Pertanian, Ketahanan Pangan, dan Perikanan/Agriculture, Food Security and Fisheries Services of Surakarta Municipality

5.4 PERIKANAN FISHERY

Tabel 5.4.1 **Produksi (Ton) dan Nilai Produksi (000 Rp) Perikanan Tangkap Menurut Kecamatan dan Jenis Penangkapan di Kota Surakarta, 2020**
Production (Ton) and Production (000 Rps) Value of Fish Capture by Sub Districts and Type of Captures in Surakarta Municipality, 2020

Kecamatan Subdistrict	Perikanan Perairan Umum Daratan <i>Inland Open Water Capture Fisheries</i>		Perikanan Tangkap <i>Fish Capture</i>	
	Volume <i>Volume</i>	Nilai <i>Value</i>	Volume <i>Volume</i>	Nilai <i>Value</i>
(1)	(2)	(3)	(4)	(5)
1 Laweyan	–	–	–	–
2 Serengan	–	–	–	–
3 Pasar Kliwon	–	–	–	–
4 Jebres	1,50	34 712	1,50	34 712
5 Banjarsari	1,20	49 583	1,20	49 583
Kota Surakarta	2,69	84 295	2,69	84 295

Sumber/Source: Dinas Pertanian, Ketahanan Pangan, dan Perikanan/Agriculture, Food Security and Fisheries Services of Surakarta Municipality

Tabel
Table 5.4.2

Produksi (Ton) dan Nilai Produksi (000 Rp) Perikanan Tangkap di Perairan Umum Menurut Kecamatan di Kota Surakarta, 2020
Production (Ton) and Production Value (000 Rps) of Inland Open Water Capture Fisheries by Sub District in Surakarta Municipality, 2020

Kecamatan Subdistrict	Udang Shrimp		Ikan Fish	
	Volume Volume	Nilai Value	Volume Volume	Nilai Value
(1)	(2)	(3)	(4)	(5)
1 Laweyan	–	–	–	–
2 Serengan	–	–	–	–
3 Pasar Kliwon	–	–	–	–
4 Jebres	–	–	1,50	34 712
5 Banjarsari	–	–	1,20	49 583
Kota Surakarta	–	–	2,69	84 295

Lanjutan Tabel/*Continued Table* 5.4.2

Kecamatan <i>Subdistrict</i>	Lainnya <i>Others</i>		Tangkap di Perairan Umum <i>Inland Open Water Capture</i>	
	Volume <i>Volume</i>	Nilai <i>Value</i>	Volume <i>Volume</i>	Nilai <i>Value</i>
(1)	(6)	(7)	(8)	(9)
1. Laweyan	–	–	–	–
2. Serengan	–	–	–	–
3. Pasar Kliwon	–	–	–	–
4. Jebres	–	–	1,50	34 712
5. Banjarsari	–	–	1,20	49 583
Kota Surakarta	–	–	2,69	84 295

Sumber/*Source*: Dinas Pertanian, Ketahanan Pangan, dan Perikanan/*Agriculture, Food Security and Fisheries Services of Surakarta Municipality*

Tabel
Table 5.4.3

Produksi (Ton) dan Nilai Produksi (000 Rp) Perikanan Tangkap di Perairan Umum Menurut Kecamatan dan Lokasi di Kota Surakarta, 2020
Production (Ton) and Production Value (000 Rps) of Inland Open Water Capture Fisheries by Sub Districts and Location in Surakarta Municipality, 2020

Kecamatan Subdistrict	Waduk Reservoir		Sungai River		Danau Lake	
	Volume Volume	Nilai Value	Volume Volume	Nilai Value	Volume Volume	Nilai Value
(1)	(2)	(3)	(4)	(5)	(6)	(7)
1. Laweyan	–	–	–	–	–	–
2. Serengan	–	–	–	–	–	–
3. Pasar Kliwon	–	–	–	–	–	–
4. Jebres	–	–	1,50	34,712	–	–
5. Banjarsari	–	–	1,20	49,583	–	–
Kota Surakarta	–	–	2,70	84 295	–	–

Sumber/Source: Dinas Pertanian, Ketahanan Pangan, dan Perikanan/Agriculture, Food Security and Fisheries Services of Surakarta Municipality

Tabel
Table 5.4.4**Produksi dan Nilai Produksi Perikanan Budidaya Menurut Kecamatan dan Jenis Kegiatan di Kota Surakarta (Ton), 2020*****Production and Production Value of Aquaculture by Sub Districts and Type of Activity in Surakarta Municipality (Ton), 2020***

Kecamatan Subdistrict	Pembesaran Aquaculture	Pembenihan (1000 Ekor) Hatchery (1000 Head)	Ikan Hias (1000 Ekor) Ornament Fish (1000 Head)
(1)	(2)	(3)	(4)
1. Laweyan	0,92	–	–
2. Serengan	0,32	–	–
3. Pasar Kliwon	15,77	–	15
4. Jebres	2,40	45	11
5. Banjarsari	20,58	299	2
Kota Surakarta	39,72	344	28

Sumber/Source: Dinas Pertanian, Ketahanan Pangan, dan Perikanan/Agriculture, Food Security and Fisheries Services of Surakarta Municipality

Tabel 5.4.5 **Produksi (Ton) dan Nilai Produksi (000 Rp) Perikanan Budidaya Menurut Kecamatan dan Jenis Budidaya di Kota Surakarta, 2020**
Production (Ton) and Production Value (000 Rps) of Aquaculture by Sub Districts and Type of Culture in Surakarta Municipality, 2020

Kecamatan Subdistrict	Karamba Cage		Kolam Air Deras Running Freshwater Pond		Kolam Air Tenang Quiet Freshwater Pond	
	Volume Volume	Nilai Value	Volume Volume	Nilai Value	Volume Volume	Nilai Value
(1)	(2)	(3)	(4)	(5)	(6)	(7)
1. Laweyan	–	–	–	–	0,92	19 900
2. Serengan	–	–	–	–	0,32	5 692
3. Pasar Kliwon	–	–	–	–	15,77	258 264
4. Jebres	–	–	–	–	2,40	38 700
5. Banjarsari	–	–	–	–	20,58	334 456
Kota Surakarta	–	–	–	–	39,72	657 012

Sumber/Source: Dinas Pertanian, Ketahanan Pangan, dan Perikanan/Agriculture, Food Security and Fisheries Services of Surakarta Municipality

Tabel
Table 5.4.6**Produksi (Ton) dan Nilai Produksi (000 Rp) Perikanan Budidaya Menurut Kecamatan dan Komoditas Utama di Kota Surakarta, 2020**
Production (Ton) and Production Value (000 Rps) of Aquaculture by Sub Districts and Main Commodity in Surakarta Municipality, 2020

Kecamatan Subdistrict	Gurame <i>Giant Gouramy</i>		Patin <i>Pangasius Catfish</i>		Lele <i>Torpedo Shaped Catfish</i>	
	Volume Volume	Nilai Value	Volume Volume	Nilai Value	Volume Volume	Nilai Value
(1)	(2)	(3)	(4)	(5)	(6)	(7)
1. Laweyan	52	1 820 000	–	–	621	8 336 000
2. Serengan	–	–	–	–	277	4 432 000
3. Pasar Kliwon	–	–	–	–	15 277	244 432 000
4. Jebres	–	–	25	500 000	2 370	37 920 000
5. Banjarsari	–	–	0	–	20 151	322 416 000
Kota Surakarta	52	1 820 000	25	500 000	38 596	617 536 000

Sumber/Source: Dinas Pertanian, Ketahanan Pangan, dan Perikanan/Agriculture, Food Security and Fisheries Services of Surakarta Municipality

Lanjutan Tabel/Continued Table 5.4.6

Kecamatan Subdistrict	Nilai Nile Tilapia		Ikan Mas Common Carp		Udang Shrimp	
	Volume Volume	Nilai Value	Volume Volume	Nilai Value	Volume Volume	Nilai Value
(1)	(8)	(9)	(10)	(11)	(12)	(13)
1. Laweyan	348	9 744 000	–	–	–	–
2. Serengan	45	1 260 000	–	–	–	–
3. Pasar Kliwon	494	13 832 000	–	–	–	–
4. Jebres	10	280 000	–	–	–	–
5. Banjarsari	430	12 040 000	–	–	–	–
Kota Surakarta	1 327	37 156 000	–	–	–	–

Sumber/Source: Dinas Pertanian, Ketahanan Pangan, dan Perikanan/Agriculture, Food Security and Fisheries Services of Surakarta Municipality

5.5 TANAMAN PANGAN FOOD CROPS

Tabel 5.5.1 **Luas Panen, Produksi, dan Produktivitas Padi Menurut Kecamatan di Kota Surakarta, 2020**
Harvested Area, Production, and Productivity of Paddy by Sub Districts in Surakarta Municipality, 2020

Kecamatan Subdistrict	Luas Panen (ha) Harvested Area (ha)	Produktifitas (ku/ha) Productivity (qu/ha)	Produksi (kw) Production (qui)
(1)	(2)	(3)	(4)
1 Laweyan	44,00	72,70	319,88
2 Serengan	–	–	–
3 Pasar Kliwon	–	–	–
4 Jebres	8,00	72,70	58,16
5 Banjarsari	114,00	72,70	828,78
Jumlah/Total	166,00	72,70	1 206,82

Sumber/Source: Dinas Pertanian, Ketahanan Pangan, dan Perikanan/Agriculture, Food Security and Fisheries Services of Surakarta Municipality

Tabel 5.5.2 **Produksi Padi dan Beras Menurut Kecamatan di Kota Surakarta, 2020**
Table **Paddy and Rice Production by Sub Districts in Surakarta Municipality, 2020**

Kecamatan Subdistrict	Produksi Padi(ton) Paddy Production (ton)	Produksi Padi Setara Beras (ton) Rice Equivalent Production (ton)
(1)	(2)	(3)
1 Laweyan	319,88	169,98
2 Serengan	–	–
3 Pasar Kliwon	–	–
4 Jebres	58,16	30,81
5 Banjarsari	828,78	440,36
Jumlah/Total	1 206,82	641,15

Sumber/Source: Dinas Pertanian, Ketahanan Pangan, dan Perikanan/Agriculture, Food Security and Fisheries Services of Surakarta Municipality

06

INDUSTRI, PERTAMBANGAN DAN ENERGI
INDUSTRY, MINING AND ENERGY

2020

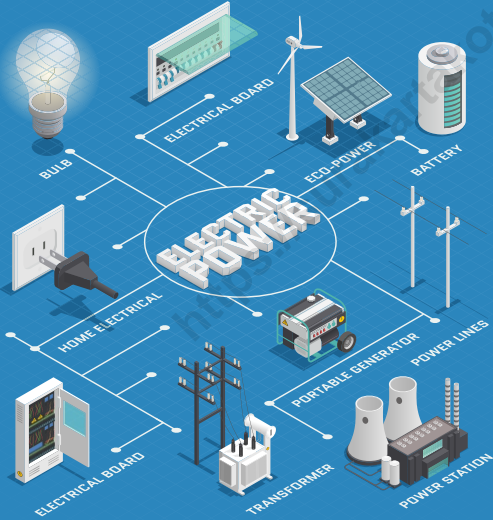

LISTRIK
Electricity



Jumlah Daya Terpasang
Installed Electricity Power
334 882 kw

Jumlah Pelanggan
Number of Electricity Customers
157 233 Pelanggan
Customers

PDAM



Jumlah Pelanggan
Number of Customers
58 013
Pelanggan/Customers

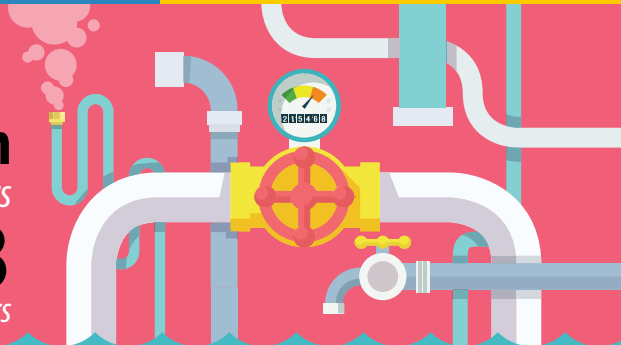

PENJELASAN TEKNIS

1. Pengumpulan data industri besar dan sedang dilakukan melalui Survei Industri Besar dan Sedang yang dilaksanakan setiap tahun secara lengkap (sensus) sejak tahun 1975. Survei Industri Besar dan Sedang mencakup semua perusahaan industri yang mempunyai tenaga kerja 20 orang atau lebih dengan menggunakan kuesioner IIA.
2. Klasifikasi industri yang digunakan dalam survei ini berdasar kepada Klasifikasi Baku Lapangan Usaha Indonesia (KBLI). KBLI adalah klasifikasi lapangan usaha yang berdasar kepada International Standard Industrial Classification of All Economic Activities (ISIC) revisi 4 yang telah disesuaikan dengan kondisi Indonesia.
3. **Industri manufaktur** adalah suatu kegiatan ekonomi yang melakukan kegiatan mengubah suatu barang dasar secara mekanis, kimia, atau dengan tangan sehingga menjadi barang jadi/setengah jadi, dan atau barang yang kurang nilainya menjadi barang yang lebih tinggi nilainya, dan sifatnya lebih dekat kepada pemakai akhir. Termasuk dalam kegiatan ini adalah jasa industri dan pekerjaan perakitan.

TECHNICAL NOTES

1. *Data collection of large and medium scale manufacturing is conducted through The Large and Medium Manufacturing Establishment Survey that has been done annually for all industries (census) since 1975. Large and Medium Manufacturing Establishment Survey covers all manufactures/industries with 20 workers or more by questionnaire IIA.*
2. *The industrial classification adopted in this survey refers to the Indonesia Standard Industrial Classification (ISIC). ISIC is classification of economic activities based on the International Standard Industrial Classification of All Economic Activities (ISIC rev 4) that has been modified according to the local condition in Indonesia.*
3. **Manufacturing industry** is defined as an economic activity processing basic goods mechanically, chemicals or manually into final or intermediate goods. It is also defined as processing of lower value goods into higher value goods as final or intermediate products. The activities also include services for manufacturing and assembling.

4. **Perusahaan atau usaha industri** adalah suatu unit (kesatuan) usaha yang melakukan kegiatan ekonomi, bertujuan menghasilkan barang atau jasa, terletak pada suatu bangunan atau lokasi tertentu, dan mempunyai catatan administrasi tersendiri mengenai produksi dan struktur biaya serta ada seorang atau lebih yang bertanggung jawab atas usaha tersebut.
 5. Industri manufaktur dikelompokkan ke dalam 4 golongan berdasarkan banyaknya pekerja, yaitu: industri besar (100 orang pekerja atau lebih), industri sedang/menengah (20–99 orang pekerja), industri kecil (5–19 orang pekerja), dan industri mikro (1–4 orang pekerja).
 6. **Pelanggan** adalah individu atau kelompok, baik rumah tangga, perusahaan atau institusi nonprofit yang membeli air bersih dari perusahaan air bersih.
 7. **Air disalurkan** adalah volume air bersih dari perusahaan air bersih
4. **A manufacturing establishment** is defined as a production unit engaged in economic activity, producing goods or services, located in a building or in a certain location, keeping a business record concerning the production and cost structure, and having a person or more that are responsible to those activities.
 5. *Manufacturing industries are categorized into four groups, based on the number of employees: large scale manufacturing (100 employees or more), medium scale manufacturing (20–99 employees), small scale manufacturing (5–19 employees), and micro industry (1–4 employees).*
 6. **Customers** are individuals or groups, whether household, company or nonprofit institutions that buy water supply from water supply establishment.
 7. **Distributed water** is the volume of water supply from watersupply establishment.

Tabel
Table 6.1**Daya Terpasang, Produksi, dan Distribusi Listrik PT. PLN (Persero) pada Cabang/Ranting PLN Menurut Kecamatan di Kota Surakarta, 2020**
Installed Electricity Power, Production, and Distribution of PT. PLN (Persero) at PLN Branch by Subdistrict in Surakarta Municipality, 2020

Kecamatan Subdistrict	Daya Terpasang Installed Electricity Power (KW)	Produksi Listrik Electricity Production (KWh)	Listrik Terjual Electricity Sold (KWh)	Dipakai Sendiri Own Used (KWh)	Susut/ Hilang Shrinkage/ Lost (KWh)
(1)	(2)	(3)	(4)	(5)	(6)
1. Laweyan	64 822	–	142 556 609	–	1 361 716
2. Serengan	22 052	–	48 497 276	–	463 251
3. Pasar Kliwon	32 298	–	71 029 235	–	678 479
4. Jebres	83 741	–	184 161 246	–	1 759 128
5. Banjarsari	131 968	–	290 223 060	–	2 772 242
Kota Surakarta	334 882	–	736 467 426	–	7 034 816

Catatan/Note: ¹⁾ Data diambil dari ULP Surakarta Kota dan ULP Manahan

Sumber/Source: PT PLN (Persero) UP3 Surakarta/National Electricity Company of Surakarta Municipality

Tabel
Table 6.2**Jumlah Pelanggan Listrik Menurut Kecamatan di Kota Surakarta, 2020**
Number of Electricity Customers by Subdistrict in Surakarta Municipality, 2020

Kecamatan Subdistrict	2017	2018	2019	2020
(1)	(2)	(3)	(4)	(5)
1 Laweyan	31 677	32 832	34 135	35 448
2 Serengan	11 279	11 690	12 154	12 622
3 Pasar Kliwon	19 681	20 399	21 208	22 024
4 Jebres	36 495	37 827	39 328	40 840
5 Banjarsari	41 373	42 883	44 584	46 299
Jumlah/Total	140 505	145 632	151 410	157 233

Catatan/Note: *) Data diambil dari ULP Surakarta Kota dan ULP Manahan

Sumber/Source: PT PLN (Persero) UP3 Surakarta/National Electricity Company of Surakarta Municipality

Tabel
Table 6.3**Jumlah Pelanggan dan Air yang Disalurkan Menurut
Kecamatan di Kota Surakarta, 2020**
*Number of Customers and Distributed Water by Subdistrict
in Surakarta Municipality, 2020*

Kecamatan Subdistrict	Pelanggan Number of Customers	Air Disalurkan Distributed Water (m³)	Nilai Value (Rp)
(1)	(2)	(3)	(4)
1 Laweyan	5 363	1 475 665	8 127 011 660
2 Serengan	3 851	923 327	4 677 902 840
3 Pasar Kliwon	8 849	2 341 091	10 216 744 950
4 Jebres	18 298	4 752 040	21 719 046 650
5 Banjarsari	14 036	3 585 285	17 051 676 950
6 Luar Surakarta	7 616	1 875 379	8 642 911 500
Jumlah/Total	58 013	14 952 787	70 435 294 550

Sumber/Source: PDAM Kota Surakarta/ *Municipal Waterworks of Surakarta Municipality*

Tabel
Table 6.4**Jumlah Pelanggan dan Pemakaian Listrik di Kota
Surakarta, 2019-2020**
**Number of Customers and Use of Electricity in Surakarta,
2019-2020**

Kategori Pelanggan Customers	Desember 2019 December 2019	Desember 2020 December 2020
(1)	(2)	(3)
A. Banyaknya Pelanggan		
1. Sosial	4 270	4 355
2. Rumah Tangga	197 927	206 198
3. Bisnis	20 914	21 200
4. Industri	382	385
5. Pemerintah	1 681	1 695
Jumlah	225 174	233 833
B. Pemakaian Listrik (Kwh)		
1. Sosial	98 926 779	90 324 748
2. Rumah Tangga	366 780 634	392 563 446
3. Bisnis	277 598 433	237 621 573
4. Industri	238 047 996	218 488 091
5. Pemerintah	49 821 862	49 213 930
Jumlah	1 031 175 704	988 211 788

Catatan/Note: *) Data termasuk wilayah Boyolali, Karanganyar, Sukoharjo

*) Data diambil dari ULP Surakarta Kota dan ULP Manahan

Sumber/Source: PT PLN (Persero) UP3 Surakarta/National Electricity Company of Surakarta Municipality

Tabel
Table 6.5

Jumlah Pelanggan dan Pemakaian Listrik Menurut Jenis Tarif di Kota Surakarta, 2020
Number of Customers and Electricity Usage by Type of Tariff in Surakarta, 2020

Jenis Tarif Type of Tariff	Pelanggan Customer	Pemakaian (Kwh) Usage	Nilai Penjualan (Juta Rp) Sales (Millions Rp)
(1)	(2)	(3)	(4)
S1	–	–	–
S2	4 322	43 610 509	36 693
S3	33	46 714 239	42 136
Jumlah/Total S	4 355	90 324 748	78 829
R1	196 058	328 184 368	355 525
R2	8 849	45 613 083	66 659
R3	1 291	18 765 995	27 198
Total/Total R	206 198	392 563 446	449 382
B1	17 327	45 831 544	8 723
B2	3 808	107 017 309	152 775
B3	65	84 772 720	95 589
Total/Total B	21 200	237 621 573	257 087

Lanjutan Tabel/*Continued Table 6.5*

Jenis Tarif <i>Type of Tariff</i>	Pelanggan <i>Customer</i>	Pemakaian (Kwh) <i>Usage</i>	Nilai Penjualan (Juta Rp) <i>Sales (Millions Rp)</i>
(1)	(2)	(3)	(4)
I1	65	832 266	881
I2	258	37 902 167	39 079
I3	62	179 753 658	199 910
Total/Total I	385	218 488 091	239 870
P1	471	11 763 475	16 753
P2	8	3 928 512	4 632
P3	916	33 304 438	48 680
Total/Total P	1 395	48 996 425	70 064
Jumlah/Total	233 533	987 994 283	1 095 233

Catatan/*Note*: *) Data termasuk wilayah Boyolali, Karanganyar, Sukoharjo

*) Data diambil dari ULP Surakarta Kota dan ULP Manahan

Sumber/*Source*: PT PLN (Persero) UP3 Surakarta/*National Electricity Company of Surakarta Municipality*

Tabel
Table 6.6**Jumlah Pelanggan Air Minum (PDAM) Menurut Kategori Pelanggan di Kota Surakarta, 2020**
Number of PDAM Customer by Categories in Surakarta, 2020

Kategori Category	Pelanggan Customer	Volume (m³) Volume	Nilai (Rp) Value
(1)	(2)	(3)	(4)
N1- Niaga 1	4 753	1 118 444	8 804 726 100
N2 - Niaga 2	319	151 195	1 640 938 800
P1 - Sekolah	353	123 482	597 281 050
P2 - Pemerintahan	322	197 096	1 474 061 300
R1 - Rumah Tangga 1	105	24 434	72 271 450
R2 - Rumah Tangga 2	10 496	2 615 235	9 151 305 650
R3 - Rumah Tangga 3	29 474	7 125 792	32 129 137 900
R4 - Rumah Tangga 4	11 216	2 918 306	15 440 046 150
S1 - Sosial Umum	399	402 438	454 508 550
S2 - Sosial Khusus	576	276 365	671 017 600
Jumlah/Total	58 013	14 952 787	70 435 294 550

Sumber/Source: PDAM Kota Surakarta/ *Municipal Waterworks of Surakarta Municipality*

Tabel
Table 6.7**Jumlah Air Minum yang Disalurkan Setiap Bulan di Kota
Surakarta, 2016-2020**
Number of Drink Water Montly in Surakarta, 2016-2020

Bulan Month	2016	2017	2018	2019	2020
(1)	(2)	(3)	(4)	(5)	(6)
Januari/January	1 346 768	1 135 537	1 119 279	1 262 982	1 270 040
Pebruari/February	1 269 015	1 051 397	1 063 036	1 256 671	1 232 937
Maret/March	1 229 249	982 728	979 635	1 164 819	1 192 107
April/April	1 289 120	1 092 563	1 073 671	1 221 062	1 234 608
Mei/May	1 272 771	1 054 349	1 053 793	1 228 415	1 202 395
Juni/June	1 269 401	1 210 819	1 089 654	1 264 102	1 396 602
Juli/July	1 284 826	1 065 800	1 069 170	1 282 642	1 199 405
Agustus/August	1 207 494	1 045 913	1 054 534	1 218 384	1 289 372
September/September	1 285 202	1 140 890	1 120 864	1 303 756	1 226 729
Oktober/October	1 254 448	1 085 236	1 056 903	1 231 399	1 226 549
November/November	1 257 696	1 102 700	1 323 207	1 161 284	1 247 088
Desember/December	1 241 109	1 104 690	1 098 551	1 254 656	1 234 955
Jumlah/Total	15 207 099	13 072 622	13 102 297	14 850 172	14 952 787

Sumber/Source: PDAM Kota Surakarta/ Municipal Waterworks of Surakarta Municipality

Tabel
Table 6.8**Penerimaan Rekening Air Limbah PDAM di Kota
Surakarta, 2017-2020**
**Acceptance of Cash in Liquid Waste Account in PDAM
Surakarta, 2017-2020**

Bulan Month	2017	2018	2019	2020
(1)	(2)	(3)	(4)	(5)
Januari/January	90 780 000	95 170 000	285 102 500	308 020 000
Pebruari/February	90 780 000	95 390 000	296 757 500	307 902 500
Maret/March	90 780 000	95 507 500	297 817 500	308 985 000
April/April	90 860 000	95 627 500	297 875 000	309 462 500
Mei/May	90 897 500	95 627 500	298 190 000	309 492 500
Juni/June	90 935 000	285 892 500	298 327 500	308 870 000
Juli/July	90 935 000	284 495 000	298 385 000	307 947 500
Agustus/August	90 935 000	284 675 000	306 745 000	307 235 000
September/September	94 805 000	284 447 500	307 657 500	310 660 000
Oktober/October	94 820 000	284 927 500	307 950 000	309 757 500
November/November	94 960 000	285 537 500	305 802 500	309 025 000
Desember/December	95 027 500	285 702 500	306 013 000	313 145 000
Jumlah/Total	15 207 099	13 072 622	13 102 297	14 850 172

Sumber/Source: PDAM Kota Surakarta/ Municipal Waterworks of Surakarta Municipality

Tabel
Table 6.9**Jumlah Kelompok Usaha dan Jumlah Unit Usaha di Kota Surakarta, 2020**
Number of Central Industry and Establishment in Surakarta Municipality, 2020

Cabang Industri/ Bidang Usaha	Jumlah Kelompok (Sentra)	Jumlah Unit Usaha
(1)	(2)	(3)
A. Industri Hasil Pertanian dan Kehutanan		
1. Tahu dan Tempe	6	128
2. Mebel + Bubut Kayu	1	54
3. Sangkar burung	6	139
Jumlah A	13	321
B. Industri Logam Mesin Kimia/Aneka		
1. Batik	3	167
2. Kain perca	2	40
3. Cinderamata	1	196
4. Sepatu	1	30
5. Shuttle Cocks	1	13
6. Letter	1	85
7. Dandang/Kompom	1	10
8. Oleh-Oleh Khas Solo	1	20
Jumlah B	11	561
Jumlah	24	882

Sumber/Source: Dinas Tenaga Kerja dan Perindustrian Kota Surakarta/Man Power and Industry Services of Surakarta Municipality

Tabel
Table 6.10**Jumlah Perusahaan Industri Menurut Skala Investasi di Kota Surakarta, 2018-2020**
Number of Industrial Companies by Scale of Investment in Surakarta Municipality, 2018-2020

Cabang Industri/ Bidang Usaha	2018	2019	2020
(1)	(2)	(3)	(4)
A. INDUSTRI LOGAM, MESIN, DAN KIMIA			
I. FORMAL			
1. Skala Besar	25	23	23
2. Skala Menengah	70	71	72
3. Skala Kecil	375	281	281
II. NON FORMAL			
1. Skala Besar	–	–	–
2. Skala Menengah	3	3	3
3. Skala Kecil	291	291	291
B. INDUSTRI ANEKA			
I. FORMAL			
1. Skala Besar	35	103	103
2. Skala Menengah	63	101	102
3. Skala Kecil	266	286	289
II. NON FORMAL			
1. Skala Besar	1	1	1
2. Skala Menengah	13	13	13
3. Skala Kecil	222	222	222

Lanjutan Tabel/*Continued Table 6.10*

Cabang Industri/ Bidang Usaha		2018	2019	2020
(1)		(2)	(3)	(4)
C. INDUSTRI HASIL PERTANIAN DAN KEHUTANAN				
I. FORMAL				
1.	Skala Besar	11	40	40
2.	Skala Menengah	43	99	101
3.	Skala Kecil	272	387	390
II. NON FORMAL				
1.	Skala Besar	–	–	–
2.	Skala Menengah	5	5	5
3.	Skala Kecil	996	996	996
D. INDUSTRI KREATIF		164	164	164

Sumber/*Source*: Dinas Tenaga Kerja dan Perindustrian Kota Surakarta/*Man Power and Industry Services of Surakarta Municipality*

Tabel
Table 6.11**Jumlah Unit Usaha dan Penyerapan Tenaga Kerja di
Sektor Industri di Kota Surakarta, 2020**
*Number of Enterprises Unit and Man Power in Manufacture
Sector in Surakarta Municipality, 2020*

Kecamatan Subdistrict	Unit Usaha		Tenaga Kerja	
	2019	2020	2019	2020
(1)	(2)	(3)	(4)	(5)
1. Besar	103	105	13 089	13 391
2. Menengah	271	275	7 794	7 850
3. Industri Kecil	954	960	8 545	8 572
4. Industri Kreatif	164	164	164	164
5. Non Formal	6 010	6 010	16 441	16 441
Jumlah/Total	7 502	7 514	46 033	46 418

Sumber/Source: Dinas Tenaga Kerja dan Perindustrian Kota Surakarta/*Man Power and Industry Services of Surakarta Municipality*

07

PARIWISATA
TOURISM

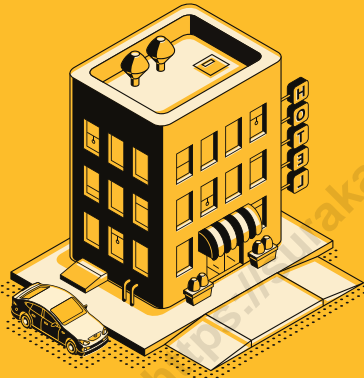

Hotel
Hotel

2020

Jumlah Hotel dan Kamar

Hotels and Rooms

Hotel/*Hotel* 164

Kamar/*Room* 7 425

TPK dan TPTT

Room Occupancy Rate and Bed Occupancy Rate

TPT/*Room Occupancy Rate* 31,19%

TPTT/*Bed Occupancy Rate* 29,37%

Kunjungan Wisatawan 2020
Tourist Visits

Obyek Kunjungan Hotel

Wisman/*Foreign* 3 079

Wisnus/*Domestic* 1 063 130

Obyek Kunjungan Daya Tarik Wisata

Wisman/*Foreign* 1 406

Wisnus/*Domestic* 352 700



PENJELASAN TEKNIS

1. **Wisatawan mancanegara (wis-man)** ialah setiap pengunjung yang mengunjungi suatu negara di luar tempat tinggalnya, didorong oleh satu atau beberapa keperluan tanpa bermaksud memperoleh penghasilan di tempat yang dikunjungi dan lamanya kunjungan tersebut tidak lebih dari satu tahun (12 bulan). Definisi ini mencakup 2 (dua) kategori wisatawan mancanegara, yaitu :
 - a. Wisatawan (turis) ialah setiap pengunjung seperti definisi di atas yang tinggal paling sedikit 24 jam, akan tetapi tidak lebih dari 1 (satu) tahun di tempat yang dikunjungi, dengan maksud antara lain: berlibur, rekreasi, olah raga, bisnis, menghadiri pertemuan, studi, dan kunjungan dengan alasan kesehatan.
 - b. Excursionist ialah setiap pengunjung seperti definisi di atas yang tinggal kurang dari 24 jam di tempat yang dikunjungi (termasuk "Cruise passengers"). *Cruise Passengers* ialah setiap pengunjung yang tiba di suatu negara di mana mereka tidak menginap di akomodasi yang tersedia di negara tersebut, misalnya dengan kapal laut.

TECHNICAL NOTES

1. **An International Visitor** is any person visiting a country other than his usual place of residence for any reason other than for earning income in the country visited, and the length of stay is no more than one year (12 months). This definition covers two categories of foreign visitors, namely :
 - a. "Tourist" is any visitor staying for at least 24 hours, but no more than one year, in the country visited, with the intention of visiting, and for any of these purposes: Pleasure, recreation and sports, Business, visiting friends and relatives, missions, attending meetings, conferences, visit for health reasons and study.
 - b. "Excursionist" is any visitor staying less than 24 hours in the country visited including, "Cruise Passengers"; i.e. visitors arriving in a country without staying in any accommodation available in the visited country.

2. **Rata-rata lama tinggal** adalah rata-rata waktu tinggal wisatawan mancanegara di Indonesia untuk satu kali kunjungan.
 3. **Usaha penyediaan akomodasi** adalah usaha yang menyediakan pelayanan penginapan yang dapat dilengkapi dengan pelayanan pariwisata lainnya. Usaha penyediaan akomodasi dapat berupa hotel, vila, pondok wisata, bumi perkemahan, persinggahan karavan, dan akomodasi lainnya yang digunakan untuk tujuan pariwisata.
 4. **Hotel** adalah penyediaan akomodasi secara harian berupa kamar-kamar di dalam satu bangunan yang dapat dilengkapi dengan jasa pelayanan makan dan minum, kegiatan hiburan dan atau fasilitas lainnya. Hotel terdiri dari hotel berbintang dan hotel non bintang.
 5. **Hotel bintang** adalah usaha penyediaan jasa pelayanan penginapan, makan minum serta jasa lainnya bagi umum dengan menggunakan sebagian atau seluruh bangunan. Usaha ini dikelola secara komersial serta memenuhi ketentuan persyaratan sebagai hotel bintang (termasuk berlian) yang ditetapkan dalam surat keputusan instansi yang membinanya. Misalnya hotel bintang lima, hotel bintang
2. **Average length of stay** is the average stay duration of foreign visitor in Indonesia for one trip.
 3. **The business of providing accommodation** is a business that provides specialty services that can be equipped with other tourism services. It includes hotel, villa, cottage, camping, caravan stop, and other accommodation that are used for tourism purposes.
 4. **Hotel** is a daily supply of accommodation rooms within a building which can be equipped with eating and drinking services, entertainment activities and/or other facilities. Hotel consists of a classified hotel and a non classified hotel.
 5. **A star hotel** is the business of providing an accommodation, eating and drinking as well as other services for the public by using a building or a part of a building. It is managed commercially and meets specified requirements as a star hotel (including diamonds) set forth in the decree of fostering agency. For example, five star hotel, four star hotel, and so on.

empat dan seterusnya.

- 6. Tingkat penghunian kamar hotel** adalah persentase banyaknya malam kamar yang dihuni terhadap banyaknya malam kamar yang tersedia.
- 6. Room occupancy rate** is the number of room nights occupied divided by the number of room nights available, multiplied by 100 percent.
- 7. Rata-rata lamanya tamu menginap** adalah banyaknya malam tempat tidur yang terpakai (malam tamu) dengan banyaknya tamu yang menginap di hotel atau akomodasi lainnya.
- 7. Average length of stay** is the number of bed nights used (guest night) divided by the number of guests coming to spend the night at the accommodation.

<https://surakartakota.bps.go.id>

Tabel
Table 7.1**Jumlah Rumah Makan/Restoran Menurut Kecamatan di Kota Surakarta, 2017–2020**
Number of Restaurants by Subdistrict in Surakarta Municipality, 2017–2020

Kecamatan Subdistrict	2017	2018	2019	2020
(1)	(2)	(3)	(4)	(5)
1. Laweyan	198	240	184	162
2. Serengan	103	107	141	169
3. Pasar Kliwon	81	95	34	62
4. Jebres	62	70	60	91
5. Banjarsari	234	266	274	243
Kota Surakarta	678	778	693	727

Sumber/Source: Dinas Pariwisata Kota Surakarta/Tourism Office of Surakarta Municipality

Tabel
Table 7.2

**Kunjungan Wisatawan ke Kota Surakarta Menurut Obyek
Kunjungan dan Bulan, 2020**
*Tourist Visits to Surakarta Municipality by Tourism Site and
Months, 2020*

Bulan Months	Obyek Kunjungan/Tourism Site			
	Hotel/Hotel		Daya Tarik Wisata Tourist attraction	
	Wisman Foreign	Wisnus Domestic	Wisman Foreign	Wisnus Domestic
(1)	(2)	(3)	(4)	(5)
Januari/January	134 562	1 293	139 939	831
Pebruari/February	134 923	1 106	147 066	352
Maret/March	83 340	284	28 979	168
April/April	57 976	26	–	–
Mei/May	62 972	28	–	–
Juni/June	72 960	39	–	–
Juli/July	78 640	51	6 650	4
Agustus/August	87 481	62	9 896	12
September/September	79 947	47	6 691	1
Oktober/October	101 374	33	5 587	3
November/November	77 788	35	4 236	18
Desember/December	91 167	75	3 656	17
Jumlah/Total	1 063 130	3 079	352 700	1 406

Catatan/Note: *) Bulan April, Mei dan Juni Tempat Wisata Tutup Menurut surat edaran walikota

Sumber/Source: Dinas Pariwisata Kota Surakarta/Tourism Office of Surakarta Municipality

Tabel
Table 7.3**Jumlah Pengunjung Daya Tarik Wisata di Kota Surakarta, 2020**
Number of Tourist Attraction Guest in Surakarta Municipality, 2020

Daya Tarik Wisata Tourist Attraction	Wisman Foreign	Wisnus Domestic
(1)	(2)	(3)
Obyek Wisata		
1. Kraton Kasunanan	–	–
2. Mangkunegaran	902	9 310
3. Musium Radya Pustaka	76	5 945
4. Taman Balekambang	10	210 014
5. W.O Sriwedari	–	12 103
6. THR. Sriwedari	–	–
7. Musium Batik Danarhadi	243	2 892
8. Taman Satwataru	14	107 332
9. Museum Keris	161	4 172
10. Museum Lokananta	–	–
11. Kampung Situs Budaya Baluwarti	–	220
12. Kethoprak Balekambang	–	712
Event		
11. Bakdan Neng Solo	–	–
10. Haul Habib Ali	–	–
Kota Surakarta	1 406	352 700

Sumber/Source: Dinas Pariwisata Kota Surakarta/Tourism Office of Surakarta Municipality

Tabel
Table 7.4**Jumlah Hotel dan Kamar Menurut Klasifikasi di Kota
Surakarta Tahun 2019-2020**
*Number of Hotels and Rooms According to Classifications in
Surakarta Municipality, 2019-2020*

Klasifikasi Classifications	Hotel/Hotel		Kamar/Room	
	2019	2020	2019	2020
(1)	(2)	(3)	(4)	(5)
1. Hotel Bintang Lima	3	3	542	224
2. Hotel Bintang Empat	8	10	1 217	1 533
3. Hotel Bintang Tiga	17	17	1 370	1 378
4. Hotel Bintang Dua	18	20	1 482	1 513
5. Hotel Bintang Satu	8	7	263	543
6. Hotel Non Bintang	111	107	2 378	2 234
Jumlah/Total	165	164	7 252	7 425

Sumber/Source: BPS Kota Surakarta/BPS-Statistics of Surakarta Municipality

Tabel
Table 7.5**Tingkat Penghunian Kamar (TPK) Hotel (persen) Menurut Kelas Hotel di Kota Surakarta, 2020**
Room Occupancy Rate of Hotels (percent) by Class Hotel In Surakarta Municipality, 2020

Bulan Month	Bintang 1 1 Star	Bintang 2 1 Star	Bintang 3 1 Star	Bintang 4+ 4+ Star	Non Bintang Non Star	Rata-rata Average
(1)	(2)	(3)	(4)	(5)	(6)	(7)
Januari/January	31,53	48,80	40,81	54,03	36,30	45,38
Februari/February	39,52	57,11	44,53	60,69	38,84	51,05
Maret/March	19,69	32,63	22,39	38,08	26,96	30,19
April/April	9,93	14,64	8,21	9,45	18,40	12,70
Mei/May	10,75	19,46	9,45	7,81	17,70	13,68
Juni/June	14,93	30,00	13,34	17,17	21,44	19,87
Juli/July	22,34	33,83	19,10	28,34	22,89	26,14
Agustus/August	23,15	39,17	23,81	32,31	24,72	29,76
September/September	24,23	38,50	22,91	30,62	24,09	28,79
Oktober/October	24,54	44,17	29,04	44,10	24,68	35,95
November/November	23,82	40,95	30,57	44,65	26,31	36,00
Desember/December	27,92	35,34	28,00	38,10	23,70	31,92
Rata-rata/Average	23,28	37,52	25,17	35,74	25,74	31,19

Sumber/Source: BPS Kota Surakarta/BPS-Statistics of Surakarta Municipality

Tabel
Table 7.6**Tingkat Penghunian Tempat Tidur (TPPT) Hotel (persen)
Menurut Kelas Hotel di Kota Surakarta, 2020**
*Bed Occupancy Rate of Hotels (percent) by Class Hotel In
Surakarta Municipality, 2020*

Bulan Month	Bintang 1 1 Star	Bintang 2 1 Star	Bintang 3 1 Star	Bintang 4+ 4+ Star	Non Bintang Non Star	Rata-rata Average
(1)	(2)	(3)	(4)	(5)	(6)	(7)
Januari/January	32,44	47,70	35,15	51,75	36,20	43,28
Februari/February	40,56	56,94	43,21	59,56	38,23	50,30
Maret/March	19,67	32,11	22,85	35,46	26,43	29,29
April/April	10,04	14,49	7,87	8,20	18,37	12,24
Mei/May	10,80	19,22	8,36	6,81	17,86	13,17
Juni/June	15,32	29,77	12,09	14,57	20,92	18,60
Juli/July	23,03	33,32	16,85	23,88	21,98	23,90
Agustus/August	23,60	40,88	19,50	31,39	23,93	28,65
September/September	25,46	37,77	20,01	27,33	23,38	26,79
Oktober/October	24,45	42,19	23,94	39,53	24,35	32,88
November/November	23,50	41,16	25,49	37,76	25,09	32,53
Desember/December	26,88	36,01	23,80	31,34	21,93	28,82
Rata-rata/Average	23,58	37,25	22,27	32,41	25,12	29,37

Sumber/Source: BPS Kota Surakarta/BPS-Statistics of Surakarta Municipality

Tabel
Table 7.7**Tingkat Penghunian Ganda Kamar (TPGK) Hotel (orang)
Menurut Kelas Hotel di Kota Surakarta, 2020**
*Double Room Occupancy Rate of Hotels (person) by Class
Hotel In Surakarta Municipality, 2020*

Bulan Month	Bintang 1 1 Star	Bintang 2 1 Star	Bintang 3 1 Star	Bintang 4+ 4+ Star	Non Bintang Non Star	Rata-rata Average
(1)	(2)	(3)	(4)	(5)	(6)	(7)
Januari/January	2,06	1,95	1,76	1,92	2,00	1,92
Februari/February	2,05	2,00	1,98	1,96	1,98	1,98
Maret/March	2,00	1,97	2,08	1,86	1,98	1,95
April/April	2,02	1,98	1,97	1,73	2,00	1,94
Mei/May	2,01	1,97	1,82	1,74	2,02	1,94
Juni/June	2,05	1,98	1,85	1,70	1,95	1,88
Juli/July	2,06	1,96	1,80	1,72	1,92	1,85
Agustus/August	2,04	2,09	1,67	1,94	1,94	1,93
September/September	2,04	1,96	1,78	1,79	1,95	1,87
Oktober/October	2,05	1,91	1,68	1,79	1,98	1,84
November/November	2,03	2,01	1,70	1,69	1,91	1,82
Desember/December	1,98	1,98	1,66	1,64	1,85	1,79
Rata-rata/Average	2,04	1,98	1,80	1,82	1,96	1,89

Sumber/Source: BPS Kota Surakarta/BPS-Statistics of Surakarta Municipality

Tabel
Table 7.8**Rata-rata Lamanya Tamu Hotel Menginap (hari)**
Berdasarkan Kelas Hotel di Kota Surakarta, 2020
Average Length of Hotel Guests Staying (days) by Hotel
Class in Surakarta Municipality, 2020

Bulan Month	Bintang 1 1 Star	Bintang 2 1 Star	Bintang 3 1 Star	Bintang 4+ 4+ Star	Non Bintang Non Star	Rata-rata Average
(1)	(2)	(3)	(4)	(5)	(6)	(7)
Januari/January	1,13	1,27	1,34	1,56	1,08	1,32
Februari/February	1,06	1,32	1,42	1,64	1,07	1,37
Maret/March	1,13	1,26	1,54	1,84	1,06	1,39
April/April	1,16	1,10	1,21	1,42	1,07	1,15
Mei/May	1,08	1,24	1,21	1,22	1,03	1,14
Juni/June	1,10	1,28	1,28	1,39	1,01	1,22
Juli/July	1,07	1,20	1,35	1,73	1,01	1,30
Agustus/August	1,06	1,33	1,29	1,38	1,02	1,26
September/September	1,04	1,17	1,39	1,46	1,02	1,24
Oktober/October	1,03	1,24	1,42	1,43	1,02	1,28
November/November	1,07	1,26	1,40	1,53	1,08	1,32
Desember/December	1,17	1,26	1,31	1,46	1,02	1,27
Rata-rata/Average	1,09	1,26	1,37	1,54	1,04	1,29

Sumber/Source: BPS Kota Surakarta/BPS-Statistics of Surakarta Municipality

08

TRANSPORTASI DAN KOMUNIKASI TRANSPORTATION AND COMMUNICATION



2020



Aktivitas Bandara Adi Soemarmo *Adi Soemarmo Airport Activity*

Penerbangan Tujuan Domestik

Domestic Flight

Datang/Arrive 3 071

Berangkat/Depart 3 072

Penumpang Tujuan Domestik

Domestic Passenger

Datang/Arrive 269 181

Berangkat/Depart 272 697

Panjang Jalan Menurut Kewenangan *Length of Roads by Level of Government Authority* 2020

Jalan Negara
State Road 15,15 km

Jalan Provinsi
Province Road 9,44 km

Jalan Kota
Municipality Road 214,41 km



PENJELASAN TEKNIS

1. **Kendaraan bermotor** adalah setiap kendaraan yang digerakkan oleh peralatan teknik yang ada pada kendaraan tersebut, biasanya digunakan untuk angkutan orang atau barang di atas jalan raya selain kendaraan yang berjalan di atas rel. Kendaraan bermotor yang dicatat adalah semua jenis kendaraan kecuali kendaraan bermotor TNI/Polri dan Korps Diplomatik.
2. **Mobil penumpang** adalah setiap kendaraan bermotor yang dilengkapi dengan tempat duduk untuk sebanyak-banyaknya delapan orang, tidak termasuk tempat duduk untuk pengemudi, baik dilengkapi atau tidak dilengkapi bagasi.
3. **Mobil bis** adalah setiap kendaraan bermotor yang dilengkapi dengan tempat duduk untuk lebih dari delapan orang, tidak termasuk tempat duduk untuk pengemudi, baik dilengkapi atau tidak dilengkapi bagasi.
4. **Mobil barang** adalah setiap kendaraan bermotor yang digunakan untuk angkutan barang, selain mobil penumpang, mobil bis dan kendaraan bermotor roda dua.

TECHNICAL NOTES

1. **Motor vehicles** are any kind of vehicles motorized by machine set up in those vehicles, they are usually used for transporting peoples or goods on roads except vehicles moving along a railway line. The data cover all kinds of motor vehicles except those belong to Indonesia Army Force Indonesian State Police and Diplomatic Corps.
2. **Passenger cars** are any motor vehicles with no more than eight seats, excluding seat for driver, it can be with or without hoot.
3. **Buses** are large passenger cars having seats for more than eight passengers, excluding seat for driver, it can be with or without hoot.
4. **Trucks** are any motor vehicles used to transport goods excluding passenger cars, buses, and motorcycles.

5. **Kereta api** adalah kendaraan dengan tenaga gerak (listrik, diesel atau tenaga uap) yang berjalan sendiri maupun dirangkaikan dengan kendaraan lain, yang akan atau sedang bergerak di atas rel, terdiri dari kereta penumpang dan kereta barang.
 6. **Kantor Pos** adalah tempat pemberi pelayanan komunikasi tertulis dan atau surat elektronik, layanan paket, layanan logistik, layanan transaksi keuangan, dan layanan keagenan pos untuk kepentingan umum. Rumah pos berfungsi sama seperti kantor pos dan kantor pos pembantu, bedanya rumah pos biasanya terletak di daerah terpencil.
 7. **Telekomunikasi** adalah setiap pemancaran, pengiriman, dan atau penerimaan dari setiap informasi dalam bentuk tandatanda, isyarat, tulisan, gambar, suara dan bunyi melalui sistem kawat, optik, radio, atau sistem elektromagnetik lainnya.
5. **Train** is a coach or a number of coaches joined together, moving along a railwayline. It can be passenger train or freight train.
 6. **Post Office** is a service provider facility of written communication and or electronic mail, parcel service, logistics services, financial transaction services, and postal services to the public. Postal house has the same function as the post office and subsidiary of post office, the difference is that postal house is usually located in remote areas.
 7. **Telecommunication** includes every transmitting, delivering, and or receiving from every information of marking, signal, article, picture, sound and voice through strand of wire system, optic, radio, or other electromagnetic system

8.1 TRANSPORTASI TRANSPORTATION

Tabel 8.1.1 Panjang Jalan Menurut Tingkat Kewenangan Pemerintahan di Kota Surakarta (km), 2019–2020
Table *Length of Roads by Level of Government Authority in Surakarta Municipality(km), 2019–2020*

Kecamatan Subdistrict	Akhir Tahun End of Year	Negara ¹ State ¹	Provinsi ² Province ²	Kabupaten/ Kota ³ Regency/ Municipality ³	Jumlah Total
(1)	(2)	(3)	(4)	(5)	(6)
1. Laweyan	2020	5,55	–	44,63	50,18
	2019	5,55	–	44,63	50,18
2. Serengan	2020	–	–	16,48	16,48
	2019	–	–	16,48	16,48
3. Pasar Kliwon	2020	–	–	25,61	25,61
	2019	–	–	25,61	25,61
4. Jebres	2020	5,19	–	42,77	47,96
	2019	5,19	–	42,77	47,96
5. Banjarsari	2020	4,41	9,44	84,92	98,77
	2019	4,41	9,44	84,92	98,77
Kota Surakarta	2020	15,15	9,44	214,41	239,00
	2019	15,15	9,44	214,41	239,00

Sumber/Source: ¹ Kementerian Pekerjaan Umum dan Perumahan Rakyat Direktorat Jenderal Bina Marga Balai Besar Pelaksana Jalan Nasional VII

² Dinas PU Bina Marga dan Cipta Karya Balai Pelaksana Teknis Jalan Wilayah Surakarta

³ Dinas Pekerjaan Umum dan Penataan Ruang Kota Surakarta

Tabel 8.1.2 **Panjang Jalan Menurut Jenis Permukaan Jalan di Kota Surakarta (km), 2019–2020**
Table **Length of Roads by Type of Road Surface in Surakarta Municipality(km), 2019–2020**

Jenis Permukaan Jalan Type of Road Surface	Status Jalan/Road Status					
	Negara ¹ State ¹		Provinsi ² Province ²		Kabupaten/ Kota ³ Regency/ Municipality ³	
	2019	2020	2019	2020	2019	2020
	(1)	(2)	(3)	(4)	(5)	(6)
1. Aspal/Paved	15,15	15,15	9,440	9,440	9,440	9,440
2. Kerikil/Gravel	–	–	–	–	–	–
3. Tanah/Soil	–	–	–	–	–	–
4. Lainnya/Others	–	–	–	–	–	–
Jumlah/Total	15,15	15,15	9,44	9,44	9,44	9,44

Sumber/Source: ¹ Kementerian Pekerjaan Umum dan Perumahan Rakyat Direktorat Jenderal Bina Marga Balai Besar Pelaksana Jalan Nasional VII

² Dinas PU Bina Marga dan Cipta Karya Balai Pelaksana Teknis Jalan Wilayah Surakarta

³ Dinas Pekerjaan Umum dan Penataan Ruang Kota Surakarta

Tabel
Table 8.1.3

**Panjang Jalan Menurut Kondisi Jalan di Kota Surakarta
(km), 2019–2020**
*Length of Roads by Condition of Roads in Surakarta
Municipality(km), 2019–2020*

Keadaan Jalan Road Condition	Status Jalan/Road Status					
	Negara ¹ State ¹		Provinsi ² Province ²		Kabupaten/ Kota ³ Regency/ Municipality ³	
	2019	2020	2019	2020	2019	2020
(1)	(2)	(3)	(4)	(5)	(6)	(7)
1. Baik/ <i>Good</i>	15,15	15,15	1,980	1,980	101,04	99,46
2. Sedang/ <i>Moderate</i>	–	–	7,460	7,460	79,81	83,99
3. Rusak/ <i>Damage</i>	–	–	–	–	31,41	28,01
4. Rusak Berat/ <i>Severely Damage</i>	–	–	–	–	2,15	2,95
Jumlah/Total	15,15	15,15	9,44	9,44	214,41	214,41

Sumber/Source: ¹ Kementerian Pekerjaan Umum dan Perumahan Rakyat Direktorat Jenderal Bina Marga Balai Besar Pelaksana Jalan Nasional VII

² Dinas PU Bina Marga dan Cipta Karya Balai Pelaksana Teknis Jalan Wilayah Surakarta

³ Dinas Pekerjaan Umum dan Penataan Ruang Kota Surakarta

Tabel 8.1.4 **Panjang Jalan Menurut Kelas Jalan di Kota Surakarta (km), 2019–2020**
Table **Length of Roads by Class of Roads in Surakarta Municipality(km), 2019–2020**

Keadaan Jalan Road Condition	Status Jalan/Road Status					
	Negara ¹ State ¹		Provinsi ² Province ²		Kabupaten/ Kota ³ Regency/ Municipality ³	
	2019	2020	2019	2020	2019	2020
(1)	(2)	(3)	(4)	(5)	(6)	(7)
1. Kelas I	15,15	15,15	–	–	20,37	20,37
2. Kelas II	–	–	–	–	11,22	11,22
3. Kelas III	–	–	–	–	182,82	182,82
4. Kelas IIIA	–	–	–	–	–	–
5. Kelas IIIB	–	–	9,44	9,44	–	–
6. Kelas IIIC	–	–	–	–	–	–
7. Kelas Tidak Terinci	–	–	–	–	–	–
Jumlah/Total	15,15	15,15	9,44	9,44	214,41	214,41

Sumber/Source: ¹ Kementerian Pekerjaan Umum dan Perumahan Rakyat Direktorat Jenderal Bina Marga Balai Besar Pelaksana Jalan Nasional VII

² Dinas PU Bina Marga dan Cipta Karya Balai Pelaksana Teknis Jalan Wilayah Surakarta

³ Dinas Pekerjaan Umum dan Penataan Ruang Kota Surakarta

Tabel
Table 8.1.5

**Jumlah Kendaraan Bermotor yang telah diregistrasi
Menurut Jenis Kendaraan di Kota Surakarta, 2020
Number of Vehicles Registered by Type of Vehicle in in
Surakarta Municipality, 2020**

Jenis Kendaraan <i>Vehicle</i>	Kepemilikan Kendaraan Bermotor/ <i>Vehicles Ownership</i>					Jumlah <i>Total</i>
	Bukan Umum/ Perorangan <i>Individual</i>	Umum/ Peru- sahaan General	Peme- rintah Government	CC / CD	Badan Inter- nasional inter- national <i>institutions</i>	
(1)	(2)	(3)	(4)	(5)	(6)	(7)
I MOBIL PENUMPANG						
1 Sedan	9 401	184	51	–	–	9 636
2 Station wagon	10 938	136	164	–	–	11 238
3 Mini bus	43 698	438	310	–	–	44 446
4 Jeep	5 543	–	28	–	–	5 571
5 Lain-lain	–	–	–	–	–	–
Sub Jumlah	69 580	758	553	–	–	70 891
II MOBIL BUS						
1 Bus	66	674	5	–	–	745
2 Micro bus	584	381	52	–	–	1 017
3 Bus Gandeng	–	7	2	–	–	9
4 Lain-lain	–	–	–	–	–	–
Sub Jumlah	650	1 062	59	–	–	1 771

Lanjutan Tabel/Continued Table 8.1.5

Kepemilikan Kendaraan Bermotor/ Vehicles Ownership						
Jenis Kendaraan Vehicle	Bukan Umum/ Perorangan Individual	Umum/ Peru- sahaan General	Peme- rintah Government	CC / CD	Badan Inter- nasional inter- national institutions	Jumlah Total
(1)	(2)	(3)	(4)	(5)	(6)	(7)
III MOBIL BARANG						
1 Pickup	15 810	8	177	–	–	15 995
2 Diliver Van	542	–	2	–	–	544
3 Truck	5 830	462	84	–	–	6 376
4 Tangki	115	29	9	–	–	153
5 Double cabin	206	–	23	–	–	229
6 Lain-lain	37	4	3	–	–	44
Sub Jumlah	22 540	503	298	–	–	23 341
IV SEPEDA MOTOR						
1 Solo	458 430	–	1 551	–	–	459 981
2 SPM kereta samping	1 723	–	162	–	–	1 885
3 Scooter	3 298	–	–	–	–	3 298
4 Trail	440	–	22	–	–	462
5 Lain-lain	–	–	–	–	–	–
Sub Jumlah	463 891	–	1 735	–	–	465 626

Lanjutan Tabel/*Continued Table* 8.1.5

Jenis Kendaraan <i>Vehicle</i>	Kepemilikan Kendaraan Bermotor/ <i>Vehicles Ownership</i>					Jumlah <i>Total</i>
	Bukan Umum/ Perorangan <i>Individual</i>	Umum/ Peru- sahaan General	Peme- rintah <i>Government</i>	CC / CD	Badan Inter- nasional <i>inter- national institutions</i>	
(1)	(2)	(3)	(4)	(5)	(6)	(7)
V KENDARAAN KHUSUS						
1 Mobil Pemadam Kebakaran	–	–	9	–	–	9
2 Mobil Ambulance	129	–	65	–	–	194
3 Mobil Jenazah	20	–	2	–	–	22
4 Fork Lift	1	–	–	–	–	1
5 Lain-lain	1	–	21	–	–	22
Sub Jumlah	151	–	97	–	–	248
Kota Surakarta	556 812	2 323	2 742	–	–	561 877

Sumber/*Source*: Unit Pengelolaan Pendapatan Daerah (UPPD) Kota Surakarta/ *Regional Revenue Management Unit of Surakarta Municipality*

Tabel 8.1.6 **Jumlah Kendaraan Bermotor Menurut Kecamatan dan Jenis Kendaraan (unit) di Kota Surakarta, 2018-2020**
Number of Vehicles by Subdistrict and Type in Surakarta Municipality (units), 2018-2020

Kecamatan Subdistrict	Akhir Tahun End of Year	Mobil Penumpang Passenger Cars	Bus Buses	Truk Trucks	Sepeda Motor Motorcycles	Jumlah Total
(1)	(2)	(3)	(4)	(5)	(6)	(7)
1. Laweyan	2020	13 360	228	3 994	73 044	90 626
	2019	14 090	216	4 082	76 549	94 937
	2018	14 406	212	4 091	78 469	97 178
2. Serengan	2020	5 400	109	2 533	29 500	37 542
	2019	5 733	112	2 584	31 326	39 755
	2018	5 929	106	2 550	32 327	40 912
3. Pasar Kliwon	2020	5 605	87	2 582	39 215	47 489
	2019	6 005	90	2 650	41 911	50 656
	2018	6 228	96	2 603	43 464	52 391
4. Jebres	2020	11 246	254	5 685	76 024	93 209
	2019	12 165	284	5 868	81 072	99 389
	2018	12 653	324	5 779	83 954	102 710
5. Banjarsari	2020	18 659	934	6 963	115 457	142 013
	2019	19 815	954	7 151	122 102	150 022
	2018	20 364	995	6 960	124 992	153 311
Kota Surakarta	2020	54 270	1 612	21 757	333 240	410 879
	2019	57 808	1 656	22 335	352 960	434 759
	2018	59 580	1 733	21 983	363 206	446 502

Sumber/Source: Unit Pengelolaan Pendapatan Daerah (UPPD) Kota Surakarta/ Regional Revenue Management Unit of Surakarta Municipality

Tabel
Table 8.1.7

**Jumlah Kendaraan Angkutan Umum Menurut Jenis
Kendaraan yang Berdomisili di Kota Surakarta, 2016-
2020**
*Number of Public Transportation by Kind of Vehicle in
Surakarta Municipality, 2016-2020*

Jenis Kendaraan Vehicle	2016	2017	2018	2019	2020
(1)	(2)	(3)	(4)	(5)	(6)
1 Taksi	772	790	681	654	401
2 Angkutan	247	247	1655	247	111
3 Bus Perkotaan	119	114	521	61	90

Sumber/Source: Dinas Perhubungan Kota Surakarta/Regional Transportation Service of Surakarta Municipality

Tabel 8.1.8 **Jumlah Perusahaan Oto Bis (PO) Menurut Jenis Perjalanan yang Berdomisili di Kota Surakarta, 2020**
Number of Bus Enterprise by Transportation Trip in Surakarta Municipality, 2020

Jenis Perjalanan Trip		Perusahaan Oto Bis Bus Enterprise	Jumlah Armada Vehicle
(1)	(2)	(3)	
1	Bus AKAP O/D	–	–
2	Bus AKDP O/D	–	–
3	Angkutan Kota	1	90
4	Bus Perkotaan	1	111
5	Taksi	6	401
6	Bus AKAP Lintas	–	–

Sumber/Source: Dinas Perhubungan Kota Surakarta/Regional Transportation Service of Surakarta Municipality

Tabel
Table 8.1.9**Jumlah Kendaraan Bermotor Wajib Uji Menurut Jenis Kendaraan di Kota Surakarta, 2016-2020**
Number of Mandatory Vehicle Test by Vehicle Type In Surakarta, 2016-2020

Jenis Kendaraan Vehicle	2016	2017	2018	2019	2020
(1)	(2)	(3)	(4)	(5)	(6)
1 Sedan	277	247	274	274	250
2 Station wagon	440	464	494	502	259
3 Mobil Bus	1 162	1 211	1 187	1 224	1 244
4 Pick Up	9 820	9 692	9 513	9 392	9 178
5 Truck	3 602	3 586	3 608	3 599	3 543
6 Traktor	31	33	41	41	43
7 Sumbu III truck	288	302	312	314	311
8 Tangki Sumbu III	35	34	35	34	35
9 Bestel	332	381	432	428	461
10 Mobil Jenazah	6	6	6	6	6
11 Tangki	90	86	93	93	103
12 Mobil Khusus	21	22	23	23	25
13 Kereta Gandengan	10	9	8	8	4
14 Kereta Tempelan	25	26	35	39	48
Kota Surakarta	16 139	16 099	16 061	15 977	15 510

Sumber/Source: Dinas Perhubungan Kota Surakarta/Regional Transportation Service of Surakarta Municipality

Tabel
Table 8.1.10**Jumlah Kendaraan Bermotor yang Lulus Uji Menurut Jenis Kendaraan di Kota Surakarta, 2020**
Number of Public Transportation of Vehicles That Pass The Test by Type of Vehicle Type in Surakarta Municipality, 2020

Jenis Kendaraan Vehicle	Umum Public	Tidak Umum Non Public	Jumlah Total
(1)	(2)	(3)	(4)
1 Sedan	59	-	59
2 Station wagon	488	-	488
3 Mobil Bus	900	499	1 399
4 Pick Up	5	14 723	14 728
5 Truck	160	5 698	5 858
6 Traktor	68	33	101
7 Sumbu III truck	227	186	413
8 Tangki Sumbu III	12	10	22
9 Bestel	2	722	724
10 Mobil Jenazah	-	10	10
11 Tangki	7	90	97
12 Mobil Khusus	-	6	6
13 Kereta Gandengan	1	4	5
14 Kereta Tempelan	51	38	89
Kota Surakarta	1 980	22 019	23 999

Sumber/Source: Dinas Perhubungan Kota Surakarta/Regional Transportation Service of Surakarta Municipality

Tabel
Table 8.1.11

Jumlah Pesawat dan Penumpang yang Datang dan Berangkat dari Bandara Adi Sumarmo dengan Tujuan Domestik, 2020
Number of Domestic Destination Aircraft and Passenger Departures and Arrivals at Adi Sumarmo Airport , 2020

Bulan Months	Pesawat Aircraft		Penumpang Passenger	
	Datang Arrive	Berangkat Depart	Datang Arrive	Berangkat Depart
(1)	(2)	(3)	(4)	(5)
Januari/January	542	542	57 718	63 049
Pebruari/February	498	498	59 238	58 016
Maret/March	430	428	36 867	42 569
April/April	164	164	7 201	8 659
Mei/May	15	15	318	180
Juni/June	73	73	3 221	2 668
Juli/July	161	162	9 397	8 251
Agustus/August	216	217	17 302	17 716
September/September	182	182	13 889	13 789
Oktober/October	218	218	18 320	16 243
November/November	277	278	22 312	21 847
Desember/December	295	295	23 398	19 710
Jumlah/Total	3 071	3 072	269 181	272 697

Sumber/Source: PT. Angkasa Pura I Kantor Cabang Bandara Internasional Adi Soemarmo/Adi Soemarmo International Airport

Tabel
Table 8.1.12

Jumlah Pesawat dan Penumpang yang Datang dan Berangkat dari Bandara Adi Sumarmo dengan Tujuan Internasional, 2020
Number of International Destination Aircraft and Passenger Departures and Arrivals at Adi Sumarmo Airport , 2020

Bulan Months	Pesawat Aircraft		Penumpang Passenger	
	Datang Arrive	Berangkat Depart	Datang Arrive	Berangkat Depart
(1)	(2)	(3)	(4)	(5)
Januari/January	20	20	4 540	3 897
Pebruari/February	15	16	3 582	4 053
Maret/March	4	4	1 108	1
April/April	–	–	–	–
Mei/May	–	–	–	–
Juni/June	1	1	–	5
Juli/July	–	–	–	–
Agustus/August	–	–	–	–
September/September	1	2	–	8
Oktober/October	1	1	–	4
November/November	–	–	–	–
Desember/December	–	–	–	–
Jumlah/Total	42	44	9 230	7 968

Sumber/Source: PT. Angkasa Pura I Kantor Cabang Bandara Internasional Adi Soemarmo/Adi Soemarmo International Airport

Tabel
Table 8.1.13**Jumlah Penumpang Naik dan Kiriman Barang Melalui Stasiun Kereta Api¹ di Kota Surakarta, 2020**
Number of Passengers and Goods by Railway Traffics¹ in Surakarta Municipality, 2020

Bulan Months	Penumpang (Orang) Passengers (Person)	Barang (Kg)/Goods (Kg)		
		Angkutan BHP	Angkutan Parcel	Jumlah/Total
(1)	(2)	(3)	(4)	(5)
Januari/January	297 483	102 375	252 501	354 877
Februari/February	258 614	87 602	150 549	238 151
Maret/March	160 627	186 779	73 573	260 352
April/April	19 640	76 183	178 282	254 465
Mei/May	11 910	351	222 006	222 357
Juni/June	27 323	29	323 358	323 387
Juli/July	45 970	—	423 543	423 543
Agustus/August	64 154	8 969	354 114	363 084
September/September	63 534	12 060	386 321	398 380
Oktober/October	71 676	37 023	394 877	431 900
November/November	81 156	46 031	401 715	447 746
Desember/December	73 629	52 892	411 610	464 501
Jumlah/Total	1 175 716	156 975	3 572 449	3 729 424

Catatan/Note: ¹ Stasiun Solobalapan, Solo Jebres dan Purwosari/ Solobalapan, Solo jebres and Purwosari Railway Station

Sumber/Source: PT. KAI Daerah Operasi VI Yogyakarta/ Railway Traffics of Yogyakarta VI Operation Area

Tabel
Table 8.1.14**Jumlah Penumpang dan Bus AKAP menurut Kedatangan dan Keberangkatan di Terminal Tirtonadi, 2020**
Number of Passengers and Buses (Between Cities Between Province) by Arrival and Departure at Tirtonadi Terminal, 2020

Bulan Months	Bus Bus		Penumpang Passenger	
	Kedatangan Arrive	Keberangkatan Depart	Kedatangan Arrive	Keberangkatan Depart
(1)	(2)	(3)	(4)	(5)
Januari/January	19 496	18 855	189 992	220 792
Pebruari/February	17 913	17 518	170 297	201 721
Maret/March	15 974	15 049	138 239	157 529
April/April	4 539	5 123	13 500	26 010
Mei/May	456	414	1 507	2 208
Juni/June	5 715	5 728	13 084	35 160
Juli/July	12 257	12 566	29 575	68 798
Agustus/August	13 554	12 697	42 857	81 261
September/September	12 123	12 028	36 471	74 397
Oktober/October	11 373	11 785	38 661	81 116
November/November	13 220	12 651	45 354	73 019
Desember/December	13 477	12 398	43 313	60 747
Jumlah/Total	140 097	136 812	762 850	1 082 758

Sumber/Source: Terminal Tirtonadi/Tirtonadi Terminal

Tabel
Table 8.1.15

Jumlah Penumpang dan Bus AKDP menurut Kedatangan dan Keberangkatan di Terminal Tirtonadi, 2020
Number of Passengers and Buses (Between Cities Within The Province) by Arrival and Departure at Tirtonadi Terminal, 2020

Bulan Months	Bus Bus		Penumpang Passenger	
	Kedatangan Arrive	Keberangkatan Depart	Kedatangan Arrive	Keberangkatan Depart
(1)	(2)	(3)	(4)	(5)
Januari/January	15 191	14 202	153 913	161 004
Pebruari/February	14 189	13 172	136 728	142 337
Maret/March	12 354	11 449	108 765	112 438
April/April	4 165	4 113	12 100	16 690
Mei/May	2 882	2 908	4 200	8 597
Juni/June	5 305	4 756	14 491	21 502
Juli/July	6 190	5 607	20 217	28 839
Agustus/August	6 526	6 094	22 619	36 949
September/September	6 056	5 594	24 947	33 601
Oktober/October	6 252	5 996	27 948	37 780
November/November	6 600	6 183	33 754	36 933
Desember/December	6 553	6 065	28 094	35 172
Jumlah/Total	92 263	86 139	587 776	671 842

Sumber/Source: Terminal Tirtonadi/Tirtonadi Terminal

Tabel
Table 8.1.16**Jumlah Pengeluaran SIM Baru Menurut Jenisnya di Kota Surakarta, 2020**
Number of New Released of Driving License by Category in Surakarta Municipality, 2020

Bulan Month	A		B I		B II		C	D
	Biasa	Umum	Biasa	Umum	Biasa	Umum		
(1)	(2)	(3)	(4)	(5)	(6)	(7)	(8)	(9)
Januari/January	388	–	21	4	1	6	656	–
Februari/February	427	–	44	11	4	5	966	1
Maret/March	364	1	52	14	4	16	900	–
April/April	134	–	26	13	1	10	259	–
Mei/May	148	–	18	4	4	1	270	–
Juni/June	494	–	52	13	1	6	862	1
Juli/July	754	9	65	17	1	6	1451	–
Agustus/August	663	30	49	22	3	10	1118	1
September/September	722	11	51	24	3	7	1310	–
Oktober/October	761	46	74	21	6	7	1188	1
November/November	488	10	56	13	3	12	1092	–
Desember/December	370	7	73	16	2	5	756	–
Jumlah/Total	5 713	114	581	172	33	91	10 828	4

Sumber/Source: Satlantas Polres Kota Surakarta

Tabel
Table 8.1.17**Jumlah Pengeluaran SIM Perpanjangan Menurut Jenisnya
di Kota Surakarta, 2020**
**Number of Renewing Driving License by Category in
Surakarta Municipality, 2020**

Bulan Month	A		B I		B II		C	D
	Biasa	Umum	Biasa	Umum	Biasa	Umum		
(1)	(2)	(3)	(4)	(5)	(6)	(7)	(8)	(9)
Januari/January	1 240	–	44	21	3	9	3 100	4
Februari/February	1 064	1	43	11	9	19	2 885	–
Maret/March	1 229	2	53	14	5	15	2 985	1
April/April	1 132	2	56	23	7	16	2 970	–
Mei/May	1 118	–	51	25	4	13	2 588	–
Juni/June	1 521	1	75	20	4	25	3 697	1
Juli/July	1 200	1	54	24	7	24	3 141	1
Agustus/August	1 211	1	63	26	4	10	3 021	1
September/September	1 084	1	48	8	7	9	2 830	–
Oktober/October	1 075	1	44	23	5	19	2 774	1
November/November	1 313	2	60	21	2	29	2 896	–
Desember/December	1 517	1	42	20	5	16	3 405	–
Jumlah/Total	14 704	13	633	236	62	204	36 292	9

Sumber/Source: Satlantas Polres Kota Surakarta

8.2 KOMUNIKASI COMMUNICATION

Tabel 8.2.1 **Jumlah Kantor Pos Pembantu Menurut Kecamatan di Kota Surakarta, 2016–2020**
Number of Post Offices Subsidiaries by Subdistrict in Surakarta Municipality, 2016–2020

Kecamatan Subdistrict	2016	2017	2018	2019	2020
(1)	(2)	(3)	(4)	(5)	(6)
1. Laweyan	5	5	5	5	5
2. Serengan	2	2	2	2	2
3. Pasar Kliwon	1	1	1	1	1
4. Jebres	3	3	3	3	3
5. Banjarsari	3	3	3	3	3
Kota Surakarta	14	14	14	14	14

Sumber/Source: PT. Pos Indonesia (Persero) Surakarta/ PT. Pos Indonesia (Persero) of Surakarta

Tabel
Table 8.2.2**Lalu Lintas Surat Dalam Negeri yang Dikirim PT. Pos Indonesia (Persero) Surakarta Menurut Bulan dan Jenis, 2020**
Domestic Letter traffic Sent by PT. Pos Indonesia (Persero) of Surakarta by Month and Type, 2020

Bulan Month	Kilat Khusus Special Delivery	Ekspres Express	Perusahaan Corporate	Jumlah Total
(1)	(2)	(3)	(4)	(5)
Januari/January	10 733	3 400	22 858	36 991
Februari/February	10 716	3 131	22 532	36 379
Maret/March	10 719	3 164	21 260	35 143
April/April	7 709	3 741	15 338	26 788
Mei/May	7 597	2 753	16 432	26 782
Juni/June	9 652	3 342	25 130	38 124
Juli/July	9 162	3 592	25 347	38 101
Agustus/August	7 772	3 512	12 623	23 907
September/September	9 847	3 561	15 739	29 147
Oktober/October	8 283	3 232	11 957	23 472
November/November	8 588	3 937	12 750	25 275
Desember/December	8 286	3 235	14 826	26 347
Jumlah/Total	109 064	40 600	216 792	366 456

Catatan/Note: Produk Kilat khusus terdiri dari Surat Kilat Khusus, Valuable Goods, DG dan QCOMM/Special delivery product consists of special delivery, Valuable Goods, DG and QCOMM

Sumber/Source: PT. Pos Indonesia (Persero) Surakarta/ PT. Pos Indonesia (Persero) of Surakarta

Tabel
Table 8.2.3**Lalu Lintas Surat Luar Negeri yang Dikirim PT. Pos Indonesia (Persero) Surakarta Menurut Bulan dan Jenis, 2020**
Foreign Mail traffic Sent by PT. Pos Indonesia (Persero) Surakarta by Month and Type, 2020

Bulan Month	Tercatat Registered	Ekspres Express	Jumlah Total
(1)	(2)	(3)	(4)
Januari/January	93	46	139
Februari/February	82	48	130
Maret/March	77	53	130
April/April	5	27	32
Mei/May	5	30	35
Juni/June	5	60	65
Juli/July	31	58	89
Agustus/August	25	40	65
September/September	21	41	62
Oktober/October	14	39	53
November/November	38	37	75
Desember/December	53	45	98
Jumlah/Total	449	524	973

Sumber/Source: PT. Pos Indonesia (Persero) Surakarta/ PT. Pos Indonesia (Persero) of Surakarta

Tabel
Table 8.2.4**Lalu Lintas Paket Dalam Negeri yang Dikirim PT. Pos Indonesia (Persero) Surakarta Menurut Bulan dan Jenis, 2020**
Domestic Package traffic Sent by PT. Pos Indonesia (Persero) Surakarta by Month and Type, 2020

Bulan Month	Biasa Reguler	Kilat Khusus Special Delivery	Ekspres Express	Jumbo Large	Jumlah Total
(1)	(2)	(3)	(4)	(5)	(6)
Januari/January	3 469	69 498	2 020	4 836	79 823
Februari/February	3 028	66 222	1 847	4 456	75 553
Maret/March	3 016	71 701	2 121	5 386	82 224
April/April	2 944	78 421	2 925	6 704	90 994
Mei/May	2 044	73 010	3 231	5 088	83 373
Juni/June	2 652	66 275	2 848	5 970	77 745
Juli/July	2 639	63 350	2 246	4 660	72 895
Agustus/August	2 373	59 554	2 586	3 024	67 537
September/September	2 422	63 821	2 195	3 029	71 467
Oktober/October	2 410	61 618	2 325	3 151	69 504
November/November	2 199	58 096	2 318	2 836	65 449
Desember/December	2 158	62 984	2 501	3 080	70 723
Jumlah/Total	31 354	794 550	29 163	52 220	907 287

Sumber/Source: PT. Pos Indonesia (Persero) Surakarta/ PT. Pos Indonesia (Persero) of Surakarta

Tabel
Table 8.2.5**Lalu Lintas Paket Luar Negeri yang Dikirim PT. Pos Indonesia (Persero) Surakarta Menurut Bulan dan Jenis, 2020**
Foreign Package traffic Sent by PT. Pos Indonesia (Persero) Surakarta by Month and Type, 2020

Bulan Month	Biasa Reguler	Kilat Khusus Special Delivery	Ekspres Express	Jumlah Total
(1)	(2)	(3)	(4)	(5)
Januari/January	33	35	195	263
Februari/February	23	34	263	320
Maret/March	40	21	186	247
April/April	1	1	159	161
Mei/May	3	–	186	189
Juni/June	14	4	261	279
Juli/July	17	4	314	335
Agustus/August	23	12	372	407
September/September	43	15	474	532
Oktober/October	20	12	475	507
November/November	20	28	340	388
Desember/December	33	28	423	484
Jumlah/Total	270	194	3 648	4 112

Sumber/Source: PT. Pos Indonesia (Persero) Surakarta/ PT. Pos Indonesia (Persero) of Surakarta

Tabel
Table 8.2.6

**Lalu Lintas Wesel Pos Dalam Negeri di PT. Pos Indonesia
Surakarta Menurut Bulan, 2020**
**Current of Domestic Money Order at PT. Pos Indonesia
(Persero) Surakarta by Month, 2020**

Bulan Month	Dikirim / Sent		Diterima / Received	
	Banyaknya Number	Nilai (Rp) Value (Rp)	Banyaknya Number	Nilai (Rp) Value (Rp)
(1)	(2)	(3)	(4)	(5)
Januari/January	1 099	666 292 359	1 168	1 393 228 831
Februari/February	1 013	760 837 540	868	1 066 717 666
Maret/March	1 037	692 112 740	724	995 232 950
April/April	1 262	799 794 763	923	1 160 039 946
Mei/May	840	843 194 394	1 018	1 196 225 779
Juni/June	40	313 227 376	735	877 487 838
Juli/July	714	440 399 000	806	1 111 384 452
Agustus/August	722	453 747 510	661	868 877 938
September/September	1 703	478 504 000	887	1 041 741 192
Oktober/October	2 535	883 316 289	3 534	1 075 897 060
November/November	882	431 475 600	2 715	1 007 389 512
Desember/December	961	658 139 500	933	1 112 850 888
Jumlah/Total	12 808	7 421 041 071	14 972	12 907 074 052

Sumber/Source: PT. Pos Indonesia (Persero) Surakarta/ PT. Pos Indonesia (Persero) of Surakarta

Tabel
Table 8.2.7**Lalu Lintas Wesel Pos Luar Negeri di PT. Pos Indonesia
Surakarta Menurut Bulan, 2020**
**Current of Foreign Money Order at PT. Pos Indonesia
(Persero) Surakarta by Month, 2020**

Bulan Month	Dikirim/Sent		Diterima/Received	
	Banyaknya Number	Nilai (Rp) Value (Rp)	Banyaknya Number	Nilai (Rp) Value (Rp)
(1)	(2)	(3)	(4)	(5)
Januari/January	72	534 576 937	412	1 597 979 600
Februari/February	72	400 880 360	401	2 082 519 580
Maret/March	54	343 043 140	401	2 058 571 200
April/April	37	180 400 690	353	1 980 162 500
Mei/May	68	361 822 180	373	1 752 794 400
Juni/June	100	740 241 941	393	1 742 902 900
Juli/July	90	519 438 065	368	1 591 016 500
Agustus/August	798	959 030 530	362	1 805 886 900
September/September	73	551 371 885	346	1 580 816 900
Oktober/October	72	480 972 280	356	1 627 520 900
November/November	62	395 869 459	290	1 488 566 400
Desember/December	65	417 685 760	363	1 666 953 000
Jumlah/Total	1 563	5 885 333 227	4 418	20 975 690 780

Sumber/Source: PT. Pos Indonesia (Persero) Surakarta/ PT. Pos Indonesia (Persero) of Surakarta

Tabel
Table 8.2.8**Lalu Lintas Pembayaran online di PT. Pos Indonesia
Surakarta Menurut Bulan, 2020**
**Online Payment Traffic at PT. Pos Indonesia (Persero)
Surakarta by Month, 2020**

Bulan Month	Dikirim/Sent		Diterima/Received	
	Banyaknya Number	Nilai (Rp) Value (Rp)	Banyaknya Number	Nilai (Rp) Value (Rp)
(1)	(2)	(3)	(4)	(5)
Januari/January	56 093	34 301 958 471	666	980 567 268
Februari/February	58 090	34 034 004 269	792	1 414 147 244
Maret/March	55 219	30 931 105 957	782	1 168 019 409
April/April	48 313	28 891 865 423	766	1 105 225 448
Mei/May	33 702	20 567 910 266	844	1 897 326 699
Juni/June	35 740	21 857 493 853	963	1 259 924 593
Juli/July	38 836	23 595 756 499	891	1 214 371 504
Agustus/August	41 544	25 042 114 276	960	1 410 475 810
September/September	45 400	25 349 551 017	1 123	1 443 931 133
Oktober/October	41 425	26 770 927 890	2 588	3 859 172 358
November/November	44 847	26 645 781 514	2 487	3 668 093 405
Desember/December	56 181	32 904 095 115	2 975	4 341 703 000
Jumlah/Total	555 390	330 892 564 550	15 837	23 762 957 871

Sumber/Source: PT. Pos Indonesia (Persero) Surakarta/ PT. Pos Indonesia (Persero) of Surakarta

Tabel
Table 8.2.9**Banyaknya Penjualan Prangko dan Meterai di PT. Pos Indonesia Surakarta menurut Bulan, 2020**
Number of Sales Postage Stamp and Meterai at PT. Pos Indonesia (Persero) Surakarta by Month, 2020

Bulan Month	Tercatat Registered	Ekspres Express	Jumlah Total
(1)	(2)	(3)	(4)
Januari/January	52 018 000	2 050 650 000	2 102 668 000
Februari/February	47 244 000	2 033 400 000	2 080 644 000
Maret/March	42 829 000	1 813 050 000	1 855 879 000
April/April	20 556 000	1 397 250 000	1 417 806 000
Mei/May	12 982 000	1 101 300 000	1 114 282 000
Juni/June	15 016 000	1 866 750 000	1 881 766 000
Juli/July	24 144 000	1 927 050 000	1 951 194 000
Agustus/August	17 136 000	1 768 500 000	1 785 636 000
September/September	10 418 000	2 006 400 000	2 016 818 000
Oktober/October	15 060 000	2 059 500 000	2 074 560 000
November/November	82 480 000	1 916 250 000	1 998 730 000
Desember/December	26 758 000	1 825 500 000	1 852 258 000
Jumlah/Total	366 641 000	21 765 600 000	22 132 241 000

Sumber/Source: PT. Pos Indonesia (Persero) Surakarta/ PT. Pos Indonesia (Persero) of Surakarta

Tabel
Table 8.2.10

Jumlah Bagasi, Kargo dan Pos yang Dibongkar dan Muat dari Bandara Adi Sumarmo dengan Tujuan Domestik, 2020

Number of Domestic Destination Luggage, Cargo and Post Which Unloaded and Loaded at Adi Sumarmo Airport, 2020

Bulan Months	Bagasi Luggage		Kargo Cargo		Pos Post	
	Bongkar Unload	Muat Load	Bongkar Unload	Muat Load	Bongkar Unload	Muat Load
(1)	(2)	(3)	(4)	(5)	(6)	(7)
Januari/January	270 255	286 114	102 855	304 360	–	–
Pebruari/February	226 612	221 885	92 552	313 723	–	–
Maret/March	126 140	145 472	103 913	336 232	–	–
April/April	43 055	41 154	48 348	275 806	–	–
Mei/May	646	852	1 068	17 828	–	–
Juni/June	25 585	18 604	10 756	94 187	–	–
Juli/July	52 171	45 297	22 228	168 176	–	–
Agustus/August	77 683	79 003	34 181	135 533	–	–
September/September	58 280	62 804	33 456	140 275	–	–
Oktober/October	78 536	80 147	42 462	159 606	–	–
November/November	88 716	103 136	41 565	162 223	–	–
Desember/December	105 615	101 277	43 536	196 677	–	–
Jumlah/Total	1 153 294	1 185 745	576 920	2 304 626	–	–

Sumber/Source: PT. Angkasa Pura I Kantor Cabang Bandara Internasional Adi Soemarmo/Adi Soemarmo International Airport

Tabel
Table 8.2.11

Jumlah Bagasi, Kargo dan Pos yang Dibongkar dan Muat dari Bandara Adi Sumarmo dengan Tujuan Internasional, 2020
Number of International Destination Luggage, Cargo and Post Which Unloaded and Loaded at Adi Sumarmo Airport , 2020

Bulan Months	Bagasi Luggage		Kargo Cargo		Pos Post	
	Bongkar Unload	Muat Load	Bongkar Unload	Muat Load	Bongkar Unload	Muat Load
(1)	(2)	(3)	(4)	(5)	(6)	(7)
Januari/January	117 920	40 917	–	–	–	–
Pebruari/February	102 341	45 178	–	–	–	–
Maret/March	31 115	–	–	–	–	–
April/April	–	–	–	–	–	–
Mei/May	–	–	–	–	–	–
Juni/June	–	20	–	–	–	–
Juli/July	–	–	–	–	–	–
Agustus/August	–	–	–	–	–	–
September/September	–	–	–	–	–	–
Oktober/October	–	–	–	–	–	–
November/November	–	–	–	–	–	–
Desember/December	–	–	–	–	–	–
Jumlah/Total	251 376	86 115	–	–	–	–

Sumber/Source: PT. Angkasa Pura I Kantor Cabang Bandara Internasional Adi Soemarmo/Adi Soemarmo International Airport

Tabel
Table 8.2.12

Jumlah Laporan Pengaduan Masyarakat Per Bulan Melalui Website ULAS Kota Surakarta, 2020
Numbers of Community Per Month Complaints Reports Through ULAS Website in Surakarta, 2020

Bulan Month	Dijawab ¹ Answered ¹	Belum dijawab ² Not Answered ²	Ditutup ³ Closed ³
(1)	(2)	(3)	(4)
Januari/January	113	–	–
Februari/February	82	–	4
Maret/March	153	–	19
April/April	148	–	20
Mei/May	159	–	18
Juni/June	129	–	20
Juli/July	124	–	6
Agustus/August	135	–	22
September/September	215	–	13
Oktober/October	162	–	16
November/November	163	–	8
Desember/December	451	–	19
Jumlah/Total	2 034	–	165

Catatan/Note: ¹ Banyaknya pengaduan yang telah dijawab oleh unit kerja

² Banyak pengaduan yang belum dijawab oleh unit kerja

³ Banyak pengaduan yang tidak jelas pengirim dan isi aduan

Sumber/Source: Dinas Komunikasi, Informatika, Statistik, dan Persandian/Communication, Information Technology, Statistics and Encoding Services of Surakarta Municipality

Tabel 8.2.13 **Jumlah Pemakaian Fasilitas Baliho Diseminasi Informasi Pemerintahan Daerah Kota Surakarta, 2020**
Table **Number of Use of Information Billboards in Surakarta Municipality Government, 2020**

Bulan Month	Pemakaian Used
(1)	(2)
Januari/January	5
Februari/February	6
Maret/March	6
April/April	4
Mei/May	6
Juni/June	9
Juli/July	–
Agustus/August	4
September/September	7
Oktober/October	7
November/November	6
Desember/December	6
Jumlah/Total	66

Sumber/Source: Dinas Komunikasi, Informatika, Statistik, dan Persandian/Communication, Information Technology, Statistics and Encoding Services of Surakarta Municipality

Tabel
Table 8.2.14

**Jumlah Titik Hotspot yang disediakan Pemerintah Kota
Surakarta, 2020**
**Number of Hotspots Provided by the Surakarta Municipality
Government, 2020**

Kecamatan Subdistrict	Jumlah Access Point Number of Access Point
(1)	(2)
1. Laweyan	23
2. Serengan	13
3. Pasar Kliwon	17
4. Jebres	23
5. Banjarsari	33
Kota Surakarta	109

Sumber/Source: Dinas Komunikasi, Informatika, Statistik, dan Persandian/Communication, Information Technology, Statistics and Encoding Services of Surakarta Municipality

09

PERBANKAN, KOPERASI DAN HARGA-HARGA BANKING, COOPERATIVE AND PRICES



LAJU INFLASI 2020

1,38%

Laju Inflasi Menurut Kelompok Pengeluaran



Makanan, Minuman
& Tembakau

1,51% ▲



Kesehatan

3,76% ▲

2020



Pakaian dan
Alas Kaki

2,60% ▲



Transportasi

-0,52% ▼



Pendidikan

-2,16% ▼



Perumahan, Air, Listrik,
dan Bahan Bakar
Rumah Tangga

1,07% ▲



Informasi, Komunikasi,
dan Jasa Keuangan

-0,09% ▼



Penyediaan
Makanan dan
Minuman/Restoran

5,37% ▲



Perlengkapan, Peralatan,
dan Pemeliharaan Rutin
Rumah Tangga

0,39% ▲



Rekreasi, Olahraga,
dan Budaya

1,05% ▲



Perawatan Pribadi
dan Jasa Lainnya

2,22% ▲

PENJELASAN TEKNIS

1. **Koperasi** adalah badan usaha yang beranggotakan orang seorang atau badan hukum koperasi dengan melandaskan kegiatannya berdasarkan prinsip koperasi sekaligus sebagai gerakan ekonomi rakyat yang berdasar atas asas kekeluargaan.
2. **Sisa hasil usaha koperasi** merupakan pendapatan koperasi yang diperoleh dalam satu tahun buku dikurangi dengan biaya, penyusutan, dan kewajiban lainnya termasuk pajak dalam tahun buku yang bersangkutan.
3. **IHK** merupakan indikator inflasi di Indonesia. Sejak Januari 2014, IHK dihitung berdasarkan Survei Biaya Hidup (SBH) di 82 kota tahun 2012 yang mencakup sekitar 225-462 komoditas.

TECHNICAL NOTES

1. **Cooperative** is an establishment that its members are people or establishments with legal status of cooperative and its activities based on people economic movement.
2. **Net profit of cooperative** is gross income in one year minus expenses, depreciation, and other liabilities including taxes in current year.
3. **CPI** is the indicator of inflation in Indonesia. Since January 2014, the CPI has been calculated from the 2012 Cost of Living Survey (CLS) of 82 cities, which covered 225-462 commodities.

Tabel
Table 9.1**Jumlah Koperasi Menurut Status (Aktif/Pasif) dan
Kecamatan di Kota Surakarta, 2017–2020**
**Number of Cooperative by Status (Active/Pasive) Subdistrict
in Surakarta Municipality, 2017–2020**

Kecamatan Subdistrict	Status Koperasi/Cooperative Status					
	2017			2018		
	Aktif Active	Pasif Pasive	Jumlah Total	Aktif Active	Pasif Pasive	Jumlah Total
(1)	(2)	(3)	(4)	(5)	(6)	(7)
1. Laweyan	56	79	135	56	80	136
2. Serengan	20	40	60	20	39	59
3. Pasar Kliwon	36	37	73	36	39	75
4. Jebres	55	48	103	55	48	103
5. Banjarsari	90	118	208	94	116	210
Kota Surakarta	257	322	579	261	322	583

Lanjutan Tabel/*Continued Table* 9.1

Kecamatan <i>Subdistrict</i>	Status Koperasi/ <i>Cooperative Status</i>					
	2019			2020		
	Aktif <i>Active</i>	Pasif <i>Pasive</i>	Jumlah <i>Total</i>	Aktif <i>Active</i>	Pasif <i>Pasive</i>	Jumlah <i>Total</i>
(1)	(2)	(3)	(4)	(5)	(6)	(7)
1. Laweyan	60	85	145	15	13	28
2. Serengan	24	42	66	167	210	377
3. Pasar Kliwon	38	34	72	71	80	151
4. Jebres	55	51	106	8	4	12
5. Banjarsari	99	107	206	20	10	30
Kota Surakarta	276	319	595	281	317	598

Sumber/*Source*: Dinas Koperasi, Usaha Kecil, dan Menengah Kota Surakarta/ *Cooperatives, Small and Medium Enterprises Services of Surakarta Municipality*

Tabel
Table 9.2**Jumlah Koperasi Menurut Jenis Koperasi dan Kecamatan di Kota Surakarta, 2020**
Number of Cooperative by Kind of Cooperative and Subdistrict in Surakarta Municipality, 2020

Kecamatan Subdistrict	Jenis Koperasi/ Kind of Cooperative					Jumlah Total
	KUD	KPRI	KOPKAR	KOPPAS	Lainnya	
(1)	(2)	(3)	(4)	(5)	(6)	(7)
1. Laweyan	–	22	32	1	92	147
2. Serengan	–	6	14	8	38	66
3. Pasar Kliwon	–	12	9	2	49	72
4. Jebres	–	14	11	2	80	107
5. Banjarsari	–	38	26	5	137	206
Kota Surakarta	–	92	92	18	396	598

Sumber/Source: Dinas Koperasi, Usaha Kecil, dan Menengah Kota Surakarta/ Cooperatives, Small and Medium Enterprises Services of Surakarta Municipality

Tabel
Table 9.3**Jumlah Koperasi Karyawan dan Rapat Anggota Tahunan
di Kota Surakarta, 2020**
*Number of Cooperative, and Annual Members Meeting in
Surakarta Municipality, 2020*

Uraian Description	Koperasi	Anggota Perorangan	Anggota Pengurus	Anggota BP	Karyawan	Rapat Anggota Tahunan
(1)	(2)	(3)	(4)	(5)	(6)	(7)
1. Laweyan	147	11 568	223	142	200	33
2. Serengan	66	20 967	88	53	61	14
3. Pasar Kliwon	72	8 282	149	91	70	25
4. Jebres	107	11 516	208	121	270	26
5. Banjarsari	206	19 223	435	245	325	69
Kota Surakarta	598	71 556	1 103	652	926	167

Sumber/Source: Dinas Koperasi, Usaha Kecil, dan Menengah Kota Surakarta/ *Cooperatives, Small and Medium Enterprises Services of Surakarta Municipality*

Tabel
Table 9.4**Jumlah Modal Sendiri, Modal Luar, dan SHU Koperasi di Kota Surakarta, 2020**
Numbers of Own Capital, Foreign Capital, and Cooperative Profit in Surakarta Municipality, 2020

Kecamatan Subdistrict	Modal Sendiri Owned Capital	Modal Luar Outside Capital	SHU Profit
(1)	(2)	(3)	(4)
1. Laweyan	39 790 109 648	95 858 234 472	18 971 877 581
2. Serengan	18 366 855 477	28 165 607 961	5 375 590 555
3. Pasar Kliwon	21 749 939 790	36 261 378 071	1 285 704 248
4. Jebres	31 496 373 699	55 059 183 773	3 652 550 751
5. Banjarsari	56 745 210 372	115 476 147 965	1 152 623 571
Kota Surakarta	168 148 488 987	330 820 552 241	30 438 346 707

Sumber/Source: Dinas Koperasi, Usaha Kecil, dan Menengah Kota Surakarta/ *Cooperatives, Small and Medium Enterprises Services of Surakarta Municipality*

Tabel
Table 9.5**Jumlah Koperasi, Anggota, Karyawan, dan RAT di Kota
Surakarta, 2016-2020**
**Number of Cooperative, Members, Employee, and Annual
Members Meeting in Surakarta Municipality, 2016-2020**

Uraian Description	2016	2017	2018	2019	2020
(1)	(2)	(3)	(4)	(5)	(6)
1. Koperasi	574	579	583	595	598
2. Anggota Perorangan	54 791	70 136	68 286	68 865	71 556
3. Anggota Pengurus	971	989	1 097	1 073	1 103
4. Anggota BP	536	635	620	631	652
5. Karyawan	809	932	860	977	926
6. Rapat Anggota Tahunan	190	187	187	175	167

Sumber/Source: Dinas Koperasi, Usaha Kecil, dan Menengah Kota Surakarta/ *Cooperatives, Small and Medium Enterprises Services of Surakarta Municipality*

Tabel
Table 9.6**Jumlah Simpanan Koperasi Menurut Kecamatan di Kota
Surakarta, 2020**
**Number of Savings by Subdistrict in Surakarta Municipality,
2020**

Kecamatan Subdistrict	Simpanan Saving
(1)	(2)
1 Laweyan	47 929 117 236
2 Serengan	14 082 803 980
3 Pasar Kliwon	18 130 689 035
4 Jebres	27 529 591 886
5 Banjarsari	57 738 073 983
Kota Surakarta	165 410 276 120

Sumber/Source: Dinas Koperasi, Usaha Kecil, dan Menengah Kota Surakarta/ Cooperatives, Small and Medium Enterprises Services of Surakarta Municipality

Tabel
Table 9.7**Posisi Kredit UMKM - Bank Umum di Kota Surakarta**
(Berdasarkan Lokasi Proyek), 2020
Position of Commercial Bank Small Business Credit in
Surakarta Municipality (Based on Project Location),
2020

Bulan Months	Mikro/Micro		Kecil/Small	
	Nominal (Juta Rupiah) Nominal (Millions Rps)	Pertumbuhan (YoY, %) Growth (YoY, %)	Nominal (Juta Rupiah) Nominal (Millions Rps)	Pertumbuhan (YoY, %) Growth (YoY, %)
(1)	(2)	(3)	(4)	(5)
Januari/January	845 975	-1,14	2 904 042	42,67
Pebruari/February	998 681	17,14	2 851 448	41,50
Maret/March	1 001 460	17,27	2 827 509	32,79
April/April	962 560	13,26	2 922 865	39,26
Mei/May	860 317	0,38	2 911 878	43,15
Juni/June	831 841	-1,29	3 093 218	28,62
Juli/July	822 320	-1,04	3 610 684	51,24
Agustus/August	813 323	-2,49	3 851 075	47,89
September/September	803 504	-4,41	3 877 331	44,51
Oktober/October	781 145	-7,09	4 026 356	47,23
November/November	755 758	-11,10	3 236 180	12,79
Desember/December	736 133	-18,01	3 306 920	14,49

Lanjutan Tabel/Continued Table 9.7

Bulan Months	Menengah/Medium	
	Nominal (Juta Rupiah) Nominal (Millions Rps)	Pertumbuhan (YoY, %) Growth (YoY, %)
(1)	(2)	(3)
Januari/January	3 484 383	-1,66
Pebruari/February	3 482 741	-2,22
Maret/March	3 432 707	-0,37
April/April	3 462 604	-2,83
Mei/May	3 393 981	-3,85
Juni/June	3 484 626	-2,69
Juli/July	3 557 553	-1,26
Agustus/August	3 520 580	-2,36
September/September	3 677 820	0,40
Oktober/October	3 689 815	1,06
November/November	3 662 127	2,25
Desember/December	3 727 766	5,98

Sumber/Source: Kantor Perwakilan Bank Indonesia Solo

Tabel
Table 9.8**Posisi Kredit UMKM - Bank Umum di Kota Surakarta**
(Berdasarkan Lokasi Bank Pelapor), 2020
Position of Commercial Bank Small Business Credit in
Surakarta Municipality (Based on Bank Location), 2020

Bulan Months	Mikro/Micro		Kecil/Small	
	Nominal (Juta Rupiah) Nominal (Millions Rps)	Pertumbuhan (YoY, %) Growth (YoY, %)	Nominal (Juta Rupiah) Nominal (Millions Rps)	Pertumbuhan (YoY, %) Growth (YoY, %)
(1)	(2)	(3)	(4)	(5)
Januari/January	1 491 307	-68,98	6 579 498	339,30
Pebruari/February	2 437 697	-50,09	6 600 513	336,66
Maret/March	2 411 388	-52,24	6 656 736	342,08
April/April	2 226 856	47,74	6 748 293	34,00
Mei/May	1 460 709	-3,65	6 657 381	31,83
Juni/June	1 473 439	-2,27	6 801 225	25,04
Juli/July	1 457 815	-3,69	7 001 847	22,29
Agustus/August	1 438 616	-2,48	7 262 162	20,28
September/September	1 435 608	-3,27	7 425 552	20,25
Oktober/October	1 410 377	-5,31	7 928 336	25,70
November/November	1 380 096	-8,91	6 683 481	2,74
Desember/December	1 350 164	-13,61	6 628 820	0,63

Lanjutan Tabel/Continued Table 9.8

Bulan Months	Menengah/Medium	
	Nominal (Juta Rupiah) Nominal (Millions Rps)	Pertumbuhan (YoY, %) Growth (YoY, %)
(1)	(2)	(3)
Januari/January	8 377 948	-1,70
Pebruari/February	8 336 968	-3,92
Maret/March	8 310 913	3,61
April/April	8 498 066	2,14
Mei/May	8 499 239	0,97
Juni/June	8 290 913	-1,63
Juli/July	8 356 703	-1,06
Agustus/August	8 593 913	-4,04
September/September	8 356 063	-1,88
Oktober/October	8 502 480	-0,43
November/November	8 405 953	-3,85
Desember/December	8 612 197	-3,08

Sumber/Source: Kantor Perwakilan Bank Indonesia Solo

Tabel
Table 9.9

**Posisi Kredit Bank Umum (Rupiah & Valas) Di Kota
Surakarta (Berdasarkan Lokasi Proyek), 2020**
*Commercial Bank Credit Position (Rupiah & Forex) In
Surakarta Municipality (Based on Project Location),
2020*

Bulan Month	Nominal (Juta Rupiah) Nominal (Millions Rps)	Pertumbuhan (YoY, %) Growth (YoY, %)
(1)	(2)	(3)
Januari/January	32 119 597	13,19
Februari/February	32 160 505	15,37
Maret/March	32 596 325	16,28
April/April	32 056 272	12,58
Mei/May	31 848 941	9,46
Juni/June	31 688 440	6,69
Juli/July	32 189 098	9,36
Agustus/August	31 611 779	7,26
September/September	31 597 739	2,91
Oktober/October	31 411 695	1,87
November/November	31 043 997	-0,64
Desember/December	31 252 390	-0,17

Sumber/Source: Kantor Perwakilan Bank Indonesia Solo

Tabel
Table 9.10**Posisi Kredit Bank Umum (Rupiah & Valas) Di Kota
Surakarta (Berdasarkan Bank Pelapor), 2020**
**Commercial Bank Credit Position (Rupiah & Forex) In
Surakarta Municipality (Based on Bank Location), 2020**

Bulan Month	Nominal (Juta Rupiah) Nominal (Millions Rps)	Pertumbuhan (YoY, %) Growth (YoY, %)
(1)	(2)	(3)
Januari/January	59 308 428	5,87
Februari/February	59 473 528	3,82
Maret/March	60 305 325	6,81
April/April	59 619 987	4,88
Mei/May	59 548 241	3,04
Juni/June	59 044 965	1,18
Juli/July	59 157 589	1,87
Agustus/August	58 808 302	1,83
September/September	59 303 115	0,30
Oktober/October	59 332 726	0,29
November/November	58 498 650	-1,43
Desember/December	58 578 269	-2,23

Sumber/Source: Kantor Perwakilan Bank Indonesia Solo

Tabel
Table 9.11**Posisi Aset (Jumlah Aktiva Rupiah dan Valas) di Bank Umum di Kota Surakarta, 2020**
Asset Position (Total Rupiah and Foreign Currency Assets) at the Surakarta Municipality Commercial Bank, 2020

Bulan Month	Nominal (Juta Rupiah) Nominal (Millions Rps)	Pertumbuhan (YoY, %) Growth (YoY, %)
(1)	(2)	(3)
Januari/January	63 053 915	-2,70
Februari/February	63 510 561	-3,99
Maret/March	64 178 594	-2,53
April/April	63 787 898	-3,67
Mei/May	63 995 661	-6,16
Juni/June	64 333 782	-5,70
Juli/July	63 964 250	-5,38
Agustus/August	63 880 100	-4,54
September/September	64 311 357	-3,25
Oktober/October	64 458 008	-1,96
November/November	64 174 667	-2,04
Desember/December	65 280 621	0,03

Sumber/Source: Kantor Perwakilan Bank Indonesia Solo

Tabel
Table 9.12**Posisi Kredit Bank Umum (Rupiah & Valas) Di Kota
Surakarta (Berdasarkan Bank Pelapor), 2020**
**Commercial Bank Credit Position (Rupiah & Forex) In
Surakarta Municipality (Based on Bank Location), 2020**

Bulan Month	Nominal (Juta Rupiah) Nominal (Millions Rps)	Pertumbuhan (YoY, %) Growth (YoY, %)
(1)	(2)	(3)
Januari/January	38 115 498	6,26
Februari/February	38 100 104	5,10
Maret/March	38 882 816	5,88
April/April	38 515 354	0,30
Mei/May	38 882 857	4,11
Juni/June	39 623 748	3,83
Juli/July	40 038 334	4,74
Agustus/August	40 595 009	5,83
September/September	40 599 991	6,24
Oktober/October	39 645 064	3,10
November/November	39 374 395	2,84
Desember/December	39 558 284	5,08

Sumber/Source: Kantor Perwakilan Bank Indonesia Solo

Tabel
Table 9.13**Suku Bunga Kredit Rupiah Menurut Kelompok Bank Umum di Eks Karesidenan Surakarta, 2020**
Interest Rate on Rupiah Credit by Commercial Bank Groups in Ex-Surakarta Residency, 2020

Bulan Months	Bank Umum (% / tahun) / Commercial Bank (% / year)		
	Modal Kerja Capital	Investasi Investation	Konsumsi Consumption
(1)	(2)	(3)	(4)
Januari/January	10,03	10,50	10,78
Pebruari/February	9,91	10,49	10,77
Maret/March	9,81	10,45	10,71
April/April	9,26	9,80	10,69
Mei/May	9,04	9,72	10,66
Juni/June	8,78	9,68	10,65
Juli/July	8,67	9,67	10,67
Agustus/August	8,65	9,36	10,66
September/September	8,77	9,05	10,62
Oktober/October	8,60	8,90	10,62
November/November	8,55	8,88	10,58
Desember/December	8,51	8,74	10,55

Sumber/Source: Kantor Perwakilan Bank Indonesia Solo

Tabel
Table 9.14**Kurs Tengah Beberapa Mata Uang Asing terhadap Rupiah
di Bank Indonesia, 2020**
*Multiple Foreign Exchange Rates against Rupiah in
Indonesian Bank, 2020*

Bulan Month	USD	AUD	SGD	HKD
(1)	(2)	(3)	(4)	(5)
Januari/January	13 662	9 180	10 035	1 758
Februari/February	14 234	9 336	10 187	1 826
Maret/March	16 367	10 096	11 495	2 111
April/April	15 157	9 918	10 739	1 956
Mei/May	14 733	9 779	10 413	1 900
Juni/June	14 302	9 838	10 265	1 845
Juli/July	14 653	10 514	10 656	1 891
Agustus/August	14 554	10 726	10 718	1 878
September/September	14 918	10 652	10 909	1 925
Oktober/October	14 690	10 481	10 807	1 895
November/November	14 128	10 448	10 565	1 823
Desember/December	14 105	10 771	10 644	1 819

Lanjutan Tabel/*Continued Table* 9.14

Bulan Month	YEN	GBP	EUR
(1)	(6)	(7)	(8)
Januari/ <i>January</i>	12 524	17 898	15 068
Februari/ <i>February</i>	13 019	18 343	15 641
Maret/ <i>March</i>	15 086	20 190	18 045
April/ <i>April</i>	14 203	18 877	16 470
Mei/ <i>May</i>	13 715	18 155	16 333
Juni/ <i>June</i>	13 280	17 598	16 080
Juli/ <i>July</i>	13 945	19 021	17 252
Agustus/ <i>August</i>	13 801	19 424	17 332
September/ <i>September</i>	14 114	19 197	17 527
Oktober/ <i>October</i>	14 027	19 151	17 369
November/ <i>November</i>	13 601	18 845	16 913
Desember/ <i>December</i>	13 647	19 086	17 330

Sumber/*Source*: Kantor Perwakilan Bank Indonesia Solo

Tabel
Table 9.15**Indeks Harga Konsumen per Bulan Menurut Kelompok Pengeluaran (2018=100) di Kota Surakarta, 2020**
Consumer Price Index per Month by Expenditure Group (2018=100) in Surakarta Municipality, 2020

Bulan Month	Makanan, Minuman dan Tembakau Food, Beverages and Tobacco	Pakaian dan Alas Kaki Clothing and Footwear	Perumahan, Air, Listrik, dan Bahan Bakar Rumah Tangga Housing, Water, Electricity, and Household Fuels
(1)	(2)	(3)	(4)
Januari/January	106,36	102,24	101,73
Februari/February	108,21	102,20	101,71
Maret/March	107,85	102,50	101,86
April/April	106,59	102,85	102,47
Mei/May	105,41	103,04	102,44
Juni/June	105,84	103,13	102,54
Juli/July	105,39	103,46	102,54
Agustus/August	104,32	104,41	102,73
September/September	104,01	104,67	102,82
Oktober/October	104,29	104,89	102,84
November/November	105,28	104,87	102,73
Desember/December	106,55	104,90	102,72
2020	105,84	103,60	102,43

Lanjutan Tabel/*Continued Table* 9.15

Bulan Month	Perlengkapan, Peralatan, dan Pemeliharaan Rutin Rumah Tangga <i>Furnishing, Household Equipment and Routine Household Maintenance</i>	Kesehatan Health	Transportasi Transport
(1)	(5)	(6)	(7)
Januari/ <i>January</i>	101,47	106,94	101,81
Februari/ <i>February</i>	101,10	106,74	100,96
Maret/ <i>March</i>	101,38	106,80	101,00
April/ <i>April</i>	101,35	107,16	101,26
Mei/ <i>May</i>	101,44	107,45	101,50
Juni/ <i>June</i>	101,38	107,53	101,56
Juli/ <i>July</i>	101,46	107,41	101,40
Agustus/ <i>August</i>	101,64	107,84	101,89
September/ <i>September</i>	101,90	107,43	102,33
Oktober/ <i>October</i>	101,68	107,44	102,43
November/ <i>November</i>	101,69	107,93	102,29
Desember/ <i>December</i>	101,68	108,45	102,37
2020	101,51	107,43	101,73

Lanjutan Tabel/Continued Table 9.15

Bulan Month	Informasi, Komunikasi, dan Jasa Keuangan Information, Communication and Financial Services	Rekreasi, Olahraga, dan Budaya Recreation, Sport, and Culture	Pendidikan Education
(1)	(8)	(9)	(10)
Januari/January	101,59	105,93	100,00
Februari/February	101,53	105,93	100,04
Maret/March	101,53	105,85	100,07
April/April	101,39	105,79	100,25
Mei/May	101,41	105,92	100,25
Juni/June	101,43	105,94	100,25
Juli/July	101,40	106,12	100,25
Agustus/August	101,50	106,40	101,48
September/September	101,54	106,62	101,48
Oktober/October	101,53	106,91	101,48
November/November	101,52	106,52	101,48
Desember/December	101,54	106,65	101,48
2020	101,49	106,22	100,71

Lanjutan Tabel/*Continued Table* 9.15

Bulan Month	Penyediaan Makanan dan Minuman/Restoran Food and Beverage Services/Restaurant	Perawatan Pribadi dan Jasa Lainnya Personal Care and Other Services	Umum General
(1)	(11)	(12)	(13)
Januari/ <i>January</i>	104,28	103,34	103,33
Februari/ <i>February</i>	105,31	103,46	103,75
Maret/ <i>March</i>	105,44	103,75	103,76
April/ <i>April</i>	105,86	104,26	103,73
Mei/ <i>May</i>	105,86	104,43	103,52
Juni/ <i>June</i>	107,24	104,53	103,82
Juli/ <i>July</i>	107,84	104,68	103,79
Agustus/ <i>August</i>	108,47	105,25	103,91
September/ <i>September</i>	108,92	105,58	104,00
Oktober/ <i>October</i>	108,92	105,74	104,10
November/ <i>November</i>	108,92	105,57	104,28
Desember/ <i>December</i>	108,92	105,72	104,61
2020	107,17	104,69	103,88

Sumber/*Source*: BPS Kota Surakarta/*BPS-Statistics of Surakarta Municipality*

Tabel
Table 9.16**Laju Inflasi Bulanan Menurut Kelompok Pengeluaran
(2018=100) di Kota Surakarta, 2020**
**Monthly Inflation Rate by Expenditure Group (2018=100) in
Surakarta Municipality, 2020**

Bulan Month	Makanan, Minuman dan Tembakau Food, Beverages and Tobacco	Pakaian dan Alas Kaki Clothing and Footwear	Perumahan, Air, Listrik, dan Bahan Bakar Rumah Tangga Housing, Water, Electricity, and Household Fuels
(1)	(2)	(3)	(4)
Januari/January	1,32	0,00	0,10
Februari/February	1,74	-0,04	-0,02
Maret/March	-0,33	0,29	0,15
April/April	-1,17	0,34	0,60
Mei/May	-1,11	0,18	-0,03
Juni/June	0,41	0,09	0,10
Juli/July	-0,43	0,32	0,00
Agustus/August	-1,02	0,92	0,19
September/September	-0,30	0,25	0,09
Oktober/October	0,27	0,21	0,02
November/November	0,95	-0,02	-0,11
Desember/December	1,21	0,03	-0,01
2020	1,51	2,60	1,07

Lanjutan Tabel/*Continued Table* 9.16

Bulan Month	Perlengkapan, Peralatan, dan Pemeliharaan Rutin Rumah Tangga Furnishing, Household Equipment and Routine Household Maintenance	Kesehatan Health	Transportasi Transport
(1)	(5)	(6)	(7)
Januari/January	0,18	2,32	-1,06
Februari/February	-0,36	-0,19	-0,83
Maret/March	0,28	0,06	0,04
April/April	-0,03	0,34	0,26
Mei/May	0,09	0,27	0,24
Juni/June	-0,06	0,07	0,06
Juli/July	0,08	-0,11	-0,16
Agustus/August	0,18	0,40	0,48
September/September	0,26	-0,38	0,43
Oktober/October	-0,22	0,01	0,10
November/November	0,01	0,46	-0,14
Desember/December	-0,01	0,48	0,08
2020	0,39	3,76	-0,52

Lanjutan Tabel/Continued Table 9.16

Bulan Month	Informasi, Komunikasi, dan Jasa Keuangan Information, Communication and Financial Services	Rekreasi, Olahraga, dan Budaya Recreation, Sport, and Culture	Pendidikan Education
(1)	(8)	(9)	(10)
Januari/January	-0,04	0,38	-3,59
Februari/February	-0,06	0,00	0,04
Maret/March	0,00	-0,08	0,03
April/April	-0,14	-0,06	0,18
Mei/May	0,02	0,12	0,00
Juni/June	0,02	0,02	0,00
Juli/July	-0,03	0,17	0,00
Agustus/August	0,10	0,26	1,23
September/September	0,04	0,21	0,00
Oktober/October	-0,01	0,27	0,00
November/November	-0,01	-0,36	0,00
Desember/December	0,02	0,12	0,00
2020	-0,09	1,05	-2,16

Lanjutan Tabel/*Continued Table* 9.16

Bulan Month	Penyediaan Makanan dan Minuman/Restoran Food and Beverage Services/Restaurant	Perawatan Pribadi dan Jasa Lainnya Personal Care and Other Services	Umum General
(1)	(11)	(12)	(13)
Januari/January	0,88	-0,07	0,14
Februari/February	0,99	0,12	0,41
Maret/March	0,12	0,28	0,01
April/April	0,40	0,49	-0,03
Mei/May	0,00	0,16	-0,20
Juni/June	1,30	0,10	0,29
Juli/July	0,56	0,14	-0,03
Agustus/August	0,58	0,54	0,12
September/September	0,41	0,31	0,09
Oktober/October	0,00	0,15	0,10
November/November	0,00	-0,16	0,17
Desember/December	0,00	0,14	0,32
2020	5,37	2,22	1,38

Sumber/Source: BPS Kota Surakarta/BPS-Statistics of Surakarta Municipality

Tabel
Table 9.17**Perkembangan Laju Inflasi Menurut Bulan di Kota
Surakarta, 2016-2020**
**Inflation Rate by Months in Surakarta Municipality, 2016-
2020**

Bulan Month	2016	2017	2018	2019	2020
(1)	(2)	(3)	(4)	(5)	(6)
Januari/January	0,52	1,16	0,55	0,39	0,14
Februari/February	-0,11	0,48	0,49	-0,11	0,41
Maret/March	0,42	-0,15	0,18	0,29	0,01
April/April	-0,19	0,12	-0,02	0,68	-0,03
Mei/May	0,04	0,33	0,04	0,28	-0,20
Juni/June	0,22	0,87	0,85	0,45	0,29
Juli/July	0,62	0,10	0,09	0,38	-0,03
Agustus/August	-0,25	-1,02	-0,58	-0,16	0,12
September/September	0,06	-0,06	-0,19	-0,26	0,09
Oktober/October	-0,10	0,01	0,24	0,25	0,10
November/November	0,60	0,15	0,22	0,23	0,17
Desember/December	0,30	1,10	0,57	0,48	0,32

Sumber/Source: BPS Kota Surakarta/BPS-Statistics of Surakarta Municipality

Tabel
Table 9.18**Perkembangan Laju Inflasi Beberapa Kota di Provinsi
Jawa Tengah, 2020**
***Inflation Rate of Several Cities in Jawa Tengah Province,
2020***

Bulan Month	Nasional National	Kota Rujukan Inflasi di Jawa Tengah					
		Cilacap	Purwo- kerto	Kudus	Sura- karta	Sema- rang	Tegal
(1)	(2)	(3)	(4)	(5)	(6)	(7)	(8)
Januari/January	0,39	-0,03	0,32	-0,01	0,14	0,06	0,34
Februari/February	0,28	0,49	0,58	0,39	0,41	0,43	0,38
Maret/March	0,10	0,06	0,05	0,04	0,01	0,02	-0,02
April/April	0,08	0,05	-0,08	-0,08	-0,03	-0,02	0,26
Mei/May	0,07	0,29	0,19	0,10	-0,20	0,10	-0,10
Juni/June	0,18	0,28	0,40	0,09	0,29	0,16	0,42
Juli/July	-0,10	-0,17	-0,20	-0,09	-0,03	-0,10	-0,05
Agustus/August	-0,05	-0,09	-0,12	0,05	0,12	-0,06	0,09
September/September	-0,05	-0,03	-0,04	-0,08	0,09	0,07	-0,06
Oktober/October	0,07	0,12	0,07	0,16	0,10	0,20	0,22
November/November	0,28	0,39	0,39	0,24	0,17	0,13	0,28
Desember/December	0,45	0,35	0,33	0,42	0,32	0,49	0,56

Sumber/Source: BPS Kota Surakarta/BPS-Statistics of Surakarta Municipality

10

PENGELUARAN PENDUDUK POPULATION EXPENDITURE

2020

Rata-rata Pengeluaran
Makanan Sebulan

Rp. 646 543
per Kapita



Rata-rata Pengeluaran
per Kapita
Non Makanan Sebulan

Rp. 1 061 387

2020



PENJELASAN TEKNIS

1. **Pengeluaran rata-rata per kapita** adalah biaya yang dikeluarkan untuk konsumsi semua anggota rumah tangga selama sebulan baik yang berasal dari pembelian, pemberian maupun produksi sendiri dibagi dengan banyaknya anggota rumah tangga dalam rumah tangga tersebut.
2. **Konsumsi rumah tangga** dibedakan atas konsumsi makanan dan bukan makanan tanpa memperhatikan asal barang dan terbatas pada pengeluaran untuk kebutuhan rumah tangga saja, tidak termasuk konsumsi/pengeluaran untuk keperluan usaha atau yang diberikan kepada pihak lain.
3. **Pengeluaran untuk konsumsi makanan** dihitung selama seminggu terakhir, sedangkan konsumsi bukan makanan dihitung sebulan dan setahun terakhir. Baik konsumsi makanan maupun bukan makanan selanjutnya dikonversikan ke dalam pengeluaran rata-rata sebulan. Angka-angka konsumsi/pengeluaran rata-rata per kapita yang disajikan ini diperoleh dari hasil bagi jumlah konsumsi seluruh rumah tangga (baik mengkonsumsimakanan maupun tidak) terhadap jumlah penduduk.

TECHNICAL NOTES

1. **Per capita Average Expenditure** is the cost spent for all household members consumption during the month, whether from purchasing, giving or own production, divided by the number of household members in the household.
2. **Household consumption** is distinguished on the consumption of food and non food regardless of the origin of goods and limited to expenditures for household needs alone, excluding the consumption/expenditure for business purposes or given to other parties.
3. **Spending on food consumption** is calculated over the past week, while the non-food consumption is calculated month and last year. Neither the consumption of food and non-food subsequently converted into the average monthly expenditure. Figures consumption/average spending per capita is presented is obtained from the quotient of the sum of consumption across households (both consume food or not) of the total population.

Tabel
Table 10.1

Rata-rata Pengeluaran per Kapita Sebulan Menurut Kelompok Komoditas (rupiah) di Kota Surakarta, 2019 dan 2020
Monthly Average Expenditure per Capita by Commodity Group (rupiahs) in Surakarta Municipality, 2019 and 2020

Kelompok Komoditas/Commodity Group	2019	2020
(1)	(2)	(3)
Makanan/Food		
Padi-padian/Cereals	49 623	50 748
Umbi-umbian/Tubers	3 084	3 906
Ikan/udang/cumi/kerang/Fish/shrimp/common squid/shells	16 470	18 090
Daging/Meat	25 818	27 490
Telur dan susu/Eggs and milk	35 039	49 333
Sayur-sayuran/Vegetables	30 151	38 662
Kacang-kacangan/Legumes	12 258	2 215
Buah-buahan/Fruits	29 332	32 138
Minyak dan kelapa/Oil and coconut	9 895	10 407
Bahan minuman/Beverage stuffs	14 819	17 204
Bumbu-bumbuan/Spices	6 495	8 971
Konsumsi lainnya/Miscellaneous food items	7 474	9 179
Makanan dan minuman jadi/Prepared food and beverages	340 874	329 599
Rokok/Cigarettes	52 814	48 603
Jumlah makanan/Total food	634 146	646 543
Bukan makanan/Non-food		
Perumahan dan fasilitas rumah tangga/Housing and household facilities	405 429	452 596
Aneka komoditas dan jasa/Goods and services	315 175	320 595
Pakaian, alas kaki, dan tutup kepala/Clothing, footwear, and headgear	37 523	37 496
Komoditas tahan lama/Durable goods	93 883	161 245
Pajak, pungutan, dan asuransi/Taxes and insurance	57 646	69 300
Keperluan pesta dan upacara/kenduri/Parties and ceremonies	39 768	20 156
Jumlah bukan makanan/Total non-food	949 425	1 061 387
Jumlah/Total	1 583 571	1 707 931

Sumber/Source: BPS, Survei Sosial Ekonomi Nasional (Susenas) Maret/BPS-Statistics Indonesia, National Socioeconomic Survey March

Tabel
Table 10.2

Persentase Pengeluaran per Kapita Sebulan Menurut Kelompok Komoditas di Kota Surakarta, 2019 dan 2020
Percentage of Monthly Expenditure per Capita by Commodity Group in Surakarta Municipality, 2019 and 2020

Kelompok Komoditas/Commodity Group	2019	2020
(1)	(2)	(3)
Makanan/Food		
Padi-padian/ <i>Cereals</i>	3,13	2,97
Umbi-umbian/ <i>Tubers</i>	0,19	0,23
Ikan/udang/cumi/kerang/ <i>Fish/shrimp/common squid/shells</i>	1,04	1,06
Daging/ <i>Meat</i>	1,63	1,61
Telur dan susu/ <i>Eggs and milk</i>	2,21	2,89
Sayur-sayuran/ <i>Vegetables</i>	1,90	2,26
Kacang-kacangan/ <i>Legumes</i>	0,77	0,13
Buah-buahan/ <i>Fruits</i>	1,85	1,88
Minyak dan kelapa/ <i>Oil and coconut</i>	0,62	0,61
Bahan minuman/ <i>Beverage stuffs</i>	0,94	1,01
Bumbu-bumbuan/ <i>Spices</i>	0,41	0,53
Konsumsi lainnya/ <i>Miscellaneous food items</i>	0,47	0,54
Makanan dan minuman jadi/ <i>Prepared food and beverages</i>	21,53	19,30
Rokok/ <i>Cigarettes</i>	3,34	2,85
Jumlah makanan/Total food	40,05	37,86
Bukan makanan/Non-food		
Perumahan dan fasilitas rumah tangga/ <i>Housing and household facilities</i>	25,60	26,50
Aneka komoditas dan jasa/ <i>Goods and services</i>	19,90	18,77
Pakaian, alas kaki, dan tutup kepala/ <i>Clothing, footwear, and headgear</i>	2,37	2,20
Komoditas tahan lama/ <i>Durable goods</i>	5,93	9,44
Pajak, pungutan, dan asuransi/ <i>Taxes and insurance</i>	3,64	4,06
Keperluan pesta dan upacara/kenduri/ <i>Parties and ceremonies</i>	2,51	1,18
Jumlah bukan makanan/Total non-food	59,95	62,14
Jumlah/Total	100,00	100,00

Sumber/Source: BPS, Survei Sosial Ekonomi Nasional (Susenas) Maret/BPS-Statistics Indonesia, National Socioeconomic Survey March

Tabel
Table 10.3

Rata-rata Pengeluaran per Kapita Sebulan menurut Kabupaten/Kota dan Distribusi Pengeluaran Kriteria Bank Dunia di Kota Surakarta, 2019 dan 2020
Monthly Average Expenditure Per Capita by Expenditure Group in Surakarta Municipality (Rupiahs), 2019 and 2020

Rata-Pengeluaran per Kapita Sebulan <i>Monthly Average Expenditure Per Capita</i>	2019	2020
(1)	(2)	(3)
40 persen penduduk berpendapatan rendah	718 836	709 355
40 persen penduduk berpendapatan menengah	1 484 110	1 418 165
20 persen penduduk berpendapatan tinggi	3 513 916	3 965 975
Jumlah/Total	1 583 571	1 643 842

Sumber/Source: BPS, Survei Sosial Ekonomi Nasional (Susenans) Maret/BPS-Statistics Indonesia, National Socioeconomic Survey March

11

PERDAGANGAN
TRADE

2020

JUMLAH
KIOS (DI PASAR)
19 392



PENJELASAN TEKNIS

1. **Pasar Tradisional/Pasar Rakyat** adalah pasar yang dibangun dan dikelola oleh Pemerintah, Pemerintah Daerah, Swasta, BUMN dan BUMD termasuk kerjasama dengan swasta dengan tempat usaha berupa toko, kios, los dan tenda yang dimiliki/dikelola oleh pedagang kecil, menengah, swadaya masyarakat atau koperasi dengan usaha kecil, modal kecil dan dengan proses jual beli dagangan melalui tawar menawar. Kebanyakan menjual kebutuhan sehari-hari seperti bahan makanan berupa ikan, buah, sayur-sayuran, telur, daging, kain, pakaian, kue-kue, dan lain-lain.

2. **Pusat Perbelanjaan** adalah suatu area tertentu yang terdiri dari satu atau beberapa bangunan yang didirikan secara vertikal maupun horisontal, yang dijual atau disewakan kepada pelaku usaha atau dikelola sendiri untuk melakukan kegiatan perdagangan barang.

TECHNICAL NOTES

1. **Traditional Market / People's Market** is a market developed and managed by the Government, Regional Government, Private Sector, BUMN and BUMD including cooperation with the private sector with business premises in the form of shops, kiosks, booths and tents owned / managed by small, medium, non-governmental traders or cooperatives with small businesses, small capital and with the process of buying and selling merchandise through bargaining. Most sell daily necessities such as food in the form of fish, fruit, vegetables, eggs, meat, cloth, clothing, cakes, and others.

2. **Shopping Center** is a certain area consisting of one or several buildings that are erected vertically or horizontally, which are sold or leased to businesses or managed by themselves to carry out trading activities of goods.

3. **Toko Modern** adalah toko dengan sistem pelayanan mandiri, menjual jenis barang secara eceran yang berbentuk minimarket, supermarket, department store, hypermarket ataupun grosir yang berbentuk perkulakan. Pada kegiatan ini, toko modern yang dimaksud adalah toko modern yang memiliki luas lantai lebih dari 400 M² (empat ratus meter persegi).
3. **Modern Stores** are shops with self-service systems, selling types of goods in retail in the form of minimarkets, supermarkets, department stores, hypermarkets or wholesalers in the form of grocery stores. In this activity, the modern store in question is a modern shop that has a floor area of more than 400 M² (four hundred square meters).

<https://surakartakota.bps.go.id/>

Tabel
Table 11.1

Jumlah Sarana Perdagangan Menurut Jenisnya di Kota Surakarta, 2016–2020
Number of Trading Facilities by Type of Facility in Surakarta Municipality, 2016–2020

Jenis Sarana Perdagangan Type of Trading Facilities	2016	2017	2018	2019	2020
(1)	(2)	(3)	(4)	(5)	(6)
Pasar/Market	44	44	44	44	44
Toko/Store	84	84	84	84	88
Kios ¹	18 456	18 656	19 051	19 607	19 392
Warung
Jumlah/Total	18 584	18 784	19 179	19 735	19 524

Catatan/Note: ¹ Kios di Pasar

Sumber/Source: Dinas Perdagangan Kota Surakarta/ Trade Services of Surakarta Municipality

Tabel
Table 11.2**Jumlah Pedagang Kaki Lima Menurut Kecamatan di Kota Surakarta, 2020**
Number of Street Vendors by Subdistrict in Surakarta Municipality, 2020

Kecamatan Subdistrict	Pedagang Kaki Lima Street Vendors	Persentase Percentage
(1)	(2)	(3)
1, Laweyan	98	15,63
2, Serengan	80	12,76
3, Pasar Kliwon	104	16,59
4, Jebres	120	19,14
5, Banjarsari	225	35,89
Kota Surakarta	627	100,00

Sumber/Source: Dinas Perdagangan Kota Surakarta/ Trade Services of Surakarta Municipality

Tabel
Table 11.3**Jumlah Pedagang Kaki Lima Menurut Jenis Usaha di Kota Surakarta, 2020**
Number of Street Vendors by Type of Goods in Surakarta Municipality, 2020

Jenis Dagangan <i>Type of Goods</i>	Pedagang Kaki Lima <i>Street Vendors</i>	Persentase <i>Percentage</i>
(1)	(2)	(3)
1. Makanan/minuman	299	47,69
2. Buah-buahan	18	2,87
3. Pakaian	19	3,03
4. Rokok	31	4,94
5. Voucher HP	5	0,80
6. Onderdil	50	7,97
7. Kelontong	24	3,83
8. Mainan Anak	4	0,64
9. Tanaman hias/buah	25	3,99
10. Alat Elektronik	7	1,12
11. Furniture	21	3,35
12. Binatang	8	1,28
13. Lain-lain	116	18,50
Jumlah/Total	627	100,00

Sumber/Source: Dinas Perdagangan Kota Surakarta/ Trade Services of Surakarta Municipality

Tabel
Table 11.4**Jumlah Pedagang Kaki Lima Menurut Waktu Usaha di Kota Surakarta, 2020**
Number of Street Vendors by Business Time in Surakarta Municipality, 2020

Waktu Berjualan Business Time	Pedagang Kaki Lima Street Vendors	Persentase Percentage
(1)	(2)	(3)
1. Pagi	30	4,78
2. Siang	86	13,72
3. Sore	185	29,51
4. Malam	41	6,54
5. Pagi-Siang	10	1,59
6. Siang-Sore	20	3,19
7. Sore-Malam	133	21,21
8. Pagi-Sore	32	5,10
9. Pagi-Malam	44	7,02
10. Siang-Malam	46	7,34
Jumlah/Total	627	100,00

Sumber/Source: Dinas Perdagangan Kota Surakarta/ Trade Services of Surakarta Municipality

Tabel
Table 11.5

**Jumlah Pedagang Kaki Lima Menurut Tipe Bangunan/
Sarana di Kota Surakarta, 2020**
**Number of Street Vendors by Building Type/Facilities in
Surakarta Municipality, 2020**

Tipe Bangunan/Sarana Building Type / Facilities	Cenderung Menetap Tend to Settle	Cenderung Bergerak Tend to Move
(1)	(2)	(3)
1. Permanen	70	–
2. Bongkar Pasang / tenda	330	–
3. Gerobag (Cenderung berhenti)	194	–
4. Gelaran / Oprokan	33	–
5. Dasaran	–	–
6. Lesehan	–	–
7. Mobil	–	5
8. Sepeda Motor	–	–
9. Lain-lain	–	–
Jumlah/Total	627	5

Sumber/Source: Dinas Perdagangan Kota Surakarta/ Trade Services of Surakarta Municipality

12

SISTEM NERACA REGIONAL SYSTEM OF REGIONAL ACCOUNTS

Laju
Pertumbuhan
PDRB
ADH Konstan

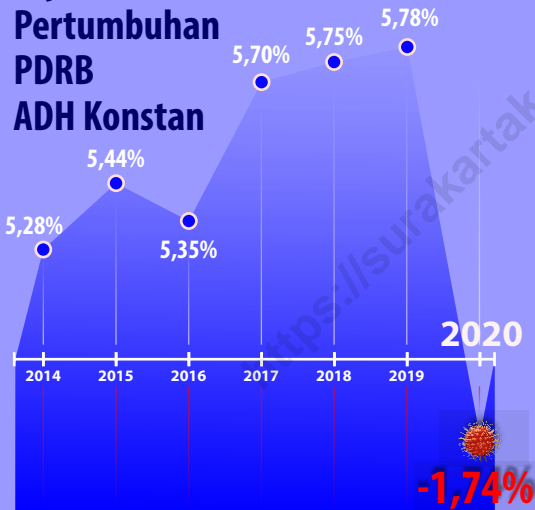

PDRB 2020

Atas Dasar
Harga Berlaku
(Triliun Rupiah) **47,6**

34,8 Atas Dasar
Harga Konstan
(Triliun Rupiah)

Distribusi Persentase PDRB 2020

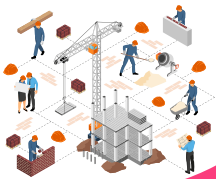

Konstruksi
27,04%



Perdagangan Besar dan
Eceran; Reparasi Mobil dan
Sepeda Motor
21,63%



Informasi dan
Komunikasi
14,54%

PENJELASAN TEKNIS**TECHNICAL NOTES**

1. Penghitungan statistik neraca nasional mengikuti buku petunjuk yang diterbitkan oleh Perserikatan Bangsa Bangsa (PBB) dikenal sebagai Sistem Neraca Nasional (SNN). SNN adalah rekomendasi internasional tentang bagaimana menyusun ukuran aktivitas ekonomi yang sesuai dengan standar neraca baku yang didasarkan pada prinsip-prinsip ekonomi. Rekomendasi yang dimaksud dinyatakan dalam sekumpulan konsep, definisi, klasifikasi, dan aturan neraca yang disepakati secara internasional dalam mengukur indikator tertentu seperti Produk Domestik Bruto (PDB). Salah satu bentuk adaptasi pencatatan statistik nasional adalah melakukan perubahan tahun dasar PDB Indonesia dari tahun 2000 ke 2010. Perubahan tahun dasar PDB dilakukan seiring dengan mengadopsi rekomendasi PBB yang tertuang dalam Sistem Neraca Nasional 2008 (SNA 2008).

2. **Produk Domestik Bruto** pada tingkat nasional serta **Produk Domestik Regional Bruto** (PDRB) pada tingkat regional (provinsi/kabupaten) menggambarkan kemampuan suatu wilayah untuk menciptakan nilai tambah pada suatu waktu tertentu. Untuk

1. *The method used to estimate national accounts statistics is based on the standard guidelines formed by United Nation known as System of National Accounts (SNA). SNA is the internationally agreed standard set of recommendations on how to compile measures of economic activity in accordance with strict accounting conventions based on economic principles. The recommendations are expressed in term of a set of concepts, definitions, classifications and accounting rules that comprise the internationally agreed standard for measuring indicators such as Gross Domestic Product (GDP). One of the improvement in the national statistical system is to rebase GDP form base year 2000 to 2010 in order to capture current economic condition. It is in line with the United Nations (UN) recommendation on 2008 SNA.*

2. *The basic measure of the value added arising from economic activity is known as **Gross Domestic Product** at the national level and **Gross Regional Domestic Product** (GRDP) at the regional level (provinces/regencies/municipalities). To compile*

menyusun PDB maupun PDRB digunakan 2 pendekatan, yaitu lapangan usaha dan pengeluaran. Keduanya menyajikan komposisi data nilai tambah dirinci menurut sumber kegiatan ekonomi (lapangan usaha) dan menurut komponen penggunaannya. PDB maupun PDRB dari sisi lapangan usaha merupakan penjumlahan seluruh komponen nilai tambah bruto yang mampu diciptakan oleh sektor-sektor ekonomi atas berbagai aktivitas produksinya. Sedangkan dari sisi pengeluaran menjelaskan tentang penggunaan dari nilai tambah tersebut.

3. PDB menurut lapangan usaha mengalami perubahan klasifikasi dari 9 lapangan usaha menjadi 17 lapangan usaha. PDB menurut lapangan usaha dirinci menurut total nilai tambah dari seluruh sektor ekonomi yang mencakup lapangan usaha Pertanian, Kehutanan, dan Perikanan; Pertambangan dan Penggalian; Industri Pengolahan; Pengadaan Listrik dan Gas; Pengadaan Air, Pengelolaan Sampah, Limbah dan Daur Ulang; Konstruksi; Perdagangan Besar dan Eceran, Reparasi Mobil dan Sepeda Motor; Transportasi dan Pergudangan; Penyediaan Akomodasi dan Makan Minum; Informasi dan Komunikasi; Jasa Keuangan dan Asuransi; Real Estat; Jasa

these statistics, two approaches have been used, i.e. "production approach" and "expenditure approach". The first approach is to measure value added produced by various kinds of economic activities, while the second approach is to measure final uses of the country's output. In other words, GDP/GRDP is the sum of total value added produced by all economic industries (activities) and the way of using it.

3. *GDP by industry classification changes from 9 sectors to 17 industries. GDP by industry is classified by types of economic activities such as Agriculture, Forestry and Fishing; Mining and Quarrying; Manufacturing; Electricity and Gas; Water supply, Sewerage, Waste Management and Remediation Activities; Construction; Wholesale and Retail Trade; Repair of Motor Vehicles and Motorcycles; Transportation and Storage; Accommodation and Food Service Activities; Information and Communication; Financial and Insurance Activities; Real Estate Activities; Business Activities; Public Administration; Defence and Compulsory Social Security; Education; Human Health and*

Perusahaan; Administrasi Pemerintahan, Pertahanan dan Jaminan Sosial Wajib; Jasa Pendidikan; Jasa Kesehatan dan Kegiatan Sosial; dan Jasa lainnya.

Social Work Activities; and Other Services Activities.

4. PDB menurut pengeluaran mengalami perubahan klasifikasi dimana pengeluaran konsumsi Lembaga Non Profit yang Melayani Rumah Tangga (LNPR) yang sebelumnya termasuk bagian dari pengeluaran konsumsi rumah tangga menjadi komponen terpisah. Sehingga klasifikasi PDB menurut pengeluaran dirinci menjadi 7 komponen yaitu komponen pengeluaran konsumsi rumah tangga, pengeluaran konsumsi LNPR, pengeluaran konsumsi pemerintah, pembentukan modal tetap bruto, perubahan inventori, ekspor barang dan jasa, dan impor barang dan jasa.
4. *GDP by expenditure classification changes where consumption expenditure Non profit Institutions Serving Households (NPISH) previously included as part of household consumption expenditure is taken out into separate component. So that, GDP by type of expenditures is classified into: household consumption expenditure, NPISH consumption expenditure, government consumption expenditure, gross fixed capital formation, changes in inventories, exports of goods and services, and imports of goods and services.*
5. Pengeluaran konsumsi rumah tangga mencakup berbagai pengeluaran konsumsi akhir rumah tangga atas barang dan jasa untuk memenuhi kebutuhan individu ataupun kelompok secara langsung. Pengeluaran rumah tangga di sini mencakup makanan dan minuman selain restoran; pakaian, alas kaki dan jasa perawatannya; perumahan dan perlengkapan rumah tangga; kesehatan dan pendidikan; transportasi dan komunikasi;
5. *Household consumption expenditures consist of expenditures incurred by households, which are used for both individual or collective needs. Household consumptions are classified into food and beverages other than restaurants; clothing, footwear, and related maintenance services; housing and household equipment; health and education; transport and communication; restaurants and hotels; and others.*

restoran dan hotel serta lainnya.

6. Pengeluaran Konsumsi Pemerintah terdiri dari Pengeluaran Konsumsi Individu dan Pengeluaran Konsumsi Kolektif. Barang dan jasa individu merupakan barang dan jasa privat, dimana ciri-ciri barang privat adalah a) *Scarcity*, yaitu ada kelangkaan/keterbatasan dalam jumlah; b) *Excludable consumption*, yaitu konsumsi suatu barang dapat dibatasi hanya pada mereka yang memenuhi persyaratan tertentu (biasanya harga); c) *Rivalrous competition*, yaitu konsumsi oleh satu konsumen akan mengurangi atau menghilangkan kesempatan pihak lain untuk melakukan hal serupa. Contoh barang dan jasa yang dihasilkan pemerintah dan tergolong sebagai barang dan jasa individu adalah jasa pelayanan kesehatan pemerintah di rumah sakit/puskesmas dan jasa pendidikan di sekolah/universitas negeri. Sedangkan barang dan jasa kolektif ekuivalen dengan barang publik yang memiliki ciri a) *Non rivalry*, yaitu penggunaan satu konsumen terhadap suatu barang tidak mengurangi kesempatan konsumen lain untuk juga mengkonsumsi barang tersebut; b) *Non excludable*, yaitu apabila suatu barang publik tersedia, maka tidak ada yang dapat menghalangi siapapun
6. *Government consumption expenditure consists of Individual Consumption Expenditure and Collective Consumption Expenditure. Individual goods and services are private goods and services, which the characteristics of private goods is a) Scarcity, that there is a scarcity/limited in number; b) Excludable consumption, the consumption of goods can be limited only to those who meet certain requirements (usually the price); c) Rivalrous competition, ie consumption by the consumer will reduce or eliminate the chance of another party to do so. Examples of goods and services produced by government and classified as goods and services of individuals is the government health services in hospitals/health centers and education services in schools/universities. Collective goods and services equivalent to public goods characterized by a) Non rivalry, namely the use of a consumer for an item does not reduce the chance of another consumer to also consume goods; b) Non excludable, i.e. when a public good available, then nothing can hinder anyone to benefit from the goods or in other words everyone has access to the goods. Examples of goods and services produced by government and classified as collective goods and services is carried military*

untuk memperoleh manfaat dari barang tersebut atau dengan kata lain setiap orang memiliki akses ke barang tersebut. Contoh barang dan jasa yang dihasilkan pemerintah dan tergolong sebagai barang dan jasa kolektif adalah jasa pertahanan yang dilakukan TNI dan keamanan yang dilakukan kepolisian.

defense services and the police's security.

7. Pembentukan Modal Tetap Bruto (PMTB) mencakup pengadaan, pembuatan, dan pembelian barang modal. Barang modal dimaksud adalah barang-barang yang digunakan untuk proses produksi, tahan lama atau yang mempunyai umur pemakaian lebih dari satu tahun seperti bangunan, mesin-mesin dan alat angkutan. Termasuk pula di sini perbaikan besar (berat) yang sifatnya memperpanjang umur atau mengubah bentuk atau kapasitas barang modal tersebut. Pengeluaran barang modal untuk keperluan militer juga dicakup sebagai PMTB. Klasifikasi komponen PMTB dibagi menjadi 6 sub komponen yaitu Konstruksi; Mesin dan Peralatan; Kendaraan; Peralatan Lainnya; *Cultivated Biological Resources* (CBR) dan Produk Kekayaan Intelektual.
7. *Gross Fixed Capital Formation (GFCF) includes procurement, manufacture, and the purchase of capital goods. Capital goods are goods which are used for the production process, durable or have a service life of more than one year such as buildings, machinery, and transportation equipment. Including here: huge improvement that are to extend the life or changing the shape or the capacity of the capital goods. Capital expenditures for military purposes are also covered as GFCF. GFCF component are classified into six sub components: Construction; Machinery and Equipment; vehicle; Other equipment; Cultivated Biological Resources (CBR) and Intellectual Property Product.*
8. Ekspor barang dan jasa merupakan transaksi perdagangan barang dan jasa dari penduduk (residen) ke bukan penduduk (nonresiden).
8. *Exports of goods and services consist of transactions of goods and services from residents to non residents. Imports of goods and*

Impor barang dan jasa adalah transaksi perdagangan dari bukan penduduk ke penduduk. Ekspor atau impor barang terjadi pada saat terjadi perubahan hak kepemilikan barang antara penduduk dengan bukan penduduk (dengan atau tanpa perpindahan fisik barang tersebut). Pada PDB dengan tahun dasar 2010, ekspor dan impor barang dirinci menjadi nonmigas dan migas.

services consist of transaction of goods and services from non residents to residents. Exports and imports of goods occur when there are changes in ownership of goods between residents and non residents (with or without physical movements of goods across frontiers). On the GDP at 2010 basic year, exports and imports of goods specified into non oil and gas and oil and gas.

9. Produk Domestik Bruto maupun agregat turunannya disajikan dalam 2 (dua) versi penilaian, yaitu atas dasar "harga berlaku" dan atas dasar "harga konstan". Disebut sebagai harga berlaku karena seluruh agregat dinilai dengan menggunakan harga pada tahun berjalan, sedangkan harga konstan penilaiannya didasarkan kepada harga satu tahun dasar tertentu, dalam publikasi ini digunakan harga tahun 2010.

9. *GDP and its aggregations are presented in two forms: at current market prices and at constant base year market prices. In presenting current market prices, all aggregates are valued at current market prices, while base year constant market prices are shown by valuing all aggregates at fixed base year prices. Year of 2010 is used as the base year in this publication.*

10. Laju pertumbuhan Produk Domestik Bruto diperoleh dari perhitungan PDB atas dasar harga konstan. Diperoleh dengan cara mengurangi nilai PDB pada tahun ke n terhadap nilai pada tahun ke n-1 (tahun sebelumnya), dibagi dengan nilai pada tahun ke n-1, dikalikan dengan 100 persen. Laju pertumbuhan menunjukkan perkembangan

10. *Growth rate of Gross Domestic Product is derived from GDP at constant market prices. It is obtained by subtracting the value of GDP year n with the value of GDP year n-1, divided by the value of GDP year n-1 then multiplied by 100 percent. The growth rate of GDP explains the income growth during the given period.*

agregat pendapatan dari satu waktu tertentu terhadap waktu sebelumnya.

<https://surakartakota.bps.go.id>

Tabel 12.1. **Produk Domestik Regional Bruto Atas Dasar Harga Berlaku Menurut Lapangan Usaha di Kota Surakarta (miliar rupiah), 2016–2020**
Gross Regional Domestic Product at Current Market Prices by Industry in Surakarta Municipality (billion rupiah), 2016–2020

	Lapangan Usaha/Industry	2016	2017	2018	2019*	2020**
	(1)	(2)	(3)	(4)	(5)	(6)
A	Pertanian, Kehutanan, dan Perikanan/ <i>Agriculture, Forestry, and Fishing</i>	195,99	204,86	219,28	233,44	243,53
B	Pertambangan dan Penggalian/ <i>Mining and Quarrying</i>	0,78	0,80	0,31	0,29	0,28
C	Industri Pengolahan/ <i>Manufacturing</i>	3 254,40	3 494,99	3 755,54	4 060,05	4 024,92
D	Pengadaan Listrik dan Gas/ <i>Electricity and Gas</i>	74,05	82,62	89,45	94,47	95,48
E	Pengadaan Air; Pengelolaan Sampah, Limbah, dan Daur Ulang/ <i>Water Supply; Sewerage, Waste Management, and Remediation Activities</i>	57,52	61,51	64,54	68,56	74,92
F	Konstruksi/ <i>Construction</i>	10 191,82	10 991,14	12 059,89	13 011,42	12 883,93
G	Perdagangan Besar dan Eceran; Reparasi Mobil dan Sepeda Motor/ <i>Wholesale and Retail Trade; Repair of Motor Vehicles and Motorcycles</i>	8 491,04	9 172,70	9 840,82	10 635,52	10 306,41
H	Transportasi dan Pergudangan/ <i>Transportation and Storage</i>	991,64	1 063,36	1 133,74	1 241,38	488,77
I	Penyediaan Akomodasi dan Makan Minum/ <i>Accommodation and Food Service Activities</i>	2 203,00	2 322,96	2 438,52	2 596,80	2 180,00
J	Informasi dan Komunikasi/ <i>Information and Communication</i>	3 945,72	4 623,42	5 182,97	5 764,43	6 929,68

Lanjutan Tabel/*Continued Table* 12.1

	Lapangan Usaha/Industry	2016	2017	2018	2019*	2020^{xx}
	(1)	(2)	(3)	(4)	(5)	(6)
K	Jasa Keuangan dan Asuransi/ <i>Financial and Insurance Activities</i>	1 456,90	1 592,35	1 704,37	1 805,30	1 856,88
L	Real Estat/ <i>Real Estate Activities</i>	1 555,46	1 673,99	1 760,87	1 846,24	1 890,73
M,N	Jasa Perusahaan/ <i>Business Activities</i>	307,94	332,37	372,42	414,24	387,89
O	Administrasi Pemerintahan, Pertahanan, dan Jaminan Sosial Wajib/ <i>Public Administration and Defence; Compulsory Social Security</i>	2 250,74	2 351,65	2 459,81	2 594,39	2 567,43
P	Jasa Pendidikan/ <i>Education</i>	2 017,34	2 228,48	2 425,95	2 643,71	2 688,47
Q	Jasa Kesehatan dan Kegiatan Sosial/ <i>Human Health and Social Work Activities</i>	416,39	453,53	499,08	535,37	622,77
R,S,T,U	Jasa Lainnya/ <i>Other Services Activities</i>	360,30	391,61	422,26	456,68	402,47
	Produk Domestik Regional Bruto/<i>Gross Regional Domestic Product</i>	37 771,07	41 042,34	44 429,82	48 002,28	47 644,56

Catatan/Note: * Angka sementara/*Preliminary figures*

^{xx} Angka sangat sementara/*Very preliminary figures*

Sumber/Source: BPS Kota Surakarta/*BPS-Statistics of Surakarta Municipality*

Tabel
Table 12.2

Produk Domestik Regional Bruto Atas Dasar Harga Konstan 2010 Menurut Lapangan Usaha di Kota Surakarta (miliar rupiah), 2016–2020
Gross Regional Domestic Product at 2010 Constant Market Prices by Industry in Surakarta Municipality (billion rupiahs), 2016–2020

	Lapangan Usaha/Industry	2016	2017	2018	2019*	2020**
	(1)	(2)	(3)	(4)	(5)	(6)
A	Pertanian, Kehutanan, dan Perikanan/ <i>Agriculture, Forestry, and Fishing</i>	131,45	136,49	141,98	146,20	149,00
B	Pertambangan dan Penggalian/ <i>Mining and Quarrying</i>	0,53	0,53	0,20	0,19	0,17
C	Industri Pengolahan/ <i>Manufacturing</i>	2 348,38	2 450,41	2 556,98	2 707,25	2 598,56
D	Pengadaan Listrik dan Gas/ <i>Electricity and Gas</i>	69,16	72,11	75,71	79,65	80,92
E	Pengadaan Air; Pengelolaan Sampah, Limbah, dan Daur Ulang/ <i>Water Supply; Sewerage, Waste Management, and Remediation Activities</i>	50,64	53,82	56,32	58,99	60,89
F	Konstruksi/ <i>Construction</i>	7 865,55	8 273,64	8 688,09	9 090,51	8 913,26
G	Perdagangan Besar dan Eceran; Reparasi Mobil dan Sepeda Motor/ <i>Wholesale and Retail Trade; Repair of Motor Vehicles and Motorcycles</i>	7 033,10	7 432,99	7 800,99	8 205,09	7 779,82
H	Transportasi dan Pergudangan/ <i>Transportation and Storage</i>	859,86	908,89	960,62	1 030,90	384,65
I	Penyediaan Akomodasi dan Makan Minum/ <i>Accommodation and Food Service Activities</i>	1 538,03	1 605,81	1 672,61	1 759,78	1 483,95
J	Informasi dan Komunikasi/ <i>Information and Communication</i>	3 951,53	4 368,73	4 897,77	5 393,51	6 455,88

Lanjutan Tabel/*Continued Table 12.2*

	Lapangan Usaha/Industry	2016	2017	2018	2019*	2020^{xx}
	(1)	(2)	(3)	(4)	(5)	(6)
K	Jasa Keuangan dan Asuransi/ <i>Financial and Insurance Activities</i>	1 042,31	1 094,71	1 131,38	1 181,58	1 206,75
L	Real Estat/ <i>Real Estate Activities</i>	1 329,67	1 398,27	1 433,84	1 476,56	1 482,89
M,N	Jasa Perusahaan/ <i>Business Activities</i>	224,93	234,95	256,24	280,67	256,72
O	Administrasi Pemerintahan, Pertahanan, dan Jaminan Sosial Wajib/ <i>Public Administration and Defence; Compulsory Social Security</i>	1 661,47	1 682,11	1 732,86	1 800,42	1 761,68
P	Jasa Pendidikan/ <i>Education</i>	1 273,57	1 333,73	1 411,14	1 495,59	1 481,24
Q	Jasa Kesehatan dan Kegiatan Sosial/ <i>Human Health and Social Work Activities</i>	305,89	328,18	357,00	379,10	425,01
R,S,T,U	Jasa Lainnya/ <i>Other Services Activities</i>	289,80	310,10	332,18	356,88	305,78
	Produk Domestik Regional Bruto/<i>Gross Regional Domestic Product</i>	29 975,87	31 685,48	33 505,90	35 442,86	34 827,19

Catatan/Note: * Angka sementara/*Preliminary figures*

^{xx} Angka sangat sementara/*Very preliminary figures*

Sumber/Source: BPS Kota Surakarta/*BPS-Statistics of Surakarta Municipality*

Tabel
Table 12.3

Distribusi Persentase Produk Domestik Regional Bruto Atas Dasar Harga Berlaku Menurut Lapangan Usaha di Kota Surakarta, 2016–2020
Percentage Distribution of Gross Regional Domestic Product at Current Market Prices by Industry in Surakarta Municipality, 2016–2020

	Lapangan Usaha/Industry	2016	2017	2018	2019^x	2020^{xx}
	(1)	(2)	(3)	(4)	(5)	(6)
A	Pertanian, Kehutanan, dan Perikanan/ <i>Agriculture, Forestry, and Fishing</i>	0,52	0,50	0,49	0,49	0,51
B	Pertambangan dan Penggalian/ <i>Mining and Quarrying</i>	0,00	0,00	0,00	0,00	0,00
C	Industri Pengolahan/ <i>Manufacturing</i>	8,62	8,52	8,45	8,46	8,45
D	Pengadaan Listrik dan Gas/ <i>Electricity and Gas</i>	0,20	0,20	0,20	0,20	0,20
E	Pengadaan Air; Pengelolaan Sampah, Limbah, dan Daur Ulang/ <i>Water Supply; Sewerage, Waste Management, and Remediation Activities</i>	0,15	0,15	0,15	0,14	0,16
F	Konstruksi/ <i>Construction</i>	26,98	26,78	27,14	27,11	27,04
G	Perdagangan Besar dan Eceran; Reparasi Mobil dan Sepeda Motor/ <i>Wholesale and Retail Trade; Repair of Motor Vehicles and Motorcycles</i>	22,48	22,35	22,15	22,16	21,63
H	Transportasi dan Pergudangan/ <i>Transportation and Storage</i>	2,63	2,59	2,55	2,59	1,03
I	Penyediaan Akomodasi dan Makan Minum/ <i>Accommodation and Food Service Activities</i>	5,83	5,66	5,49	5,41	4,58
J	Informasi dan Komunikasi/ <i>Information and Communication</i>	10,45	11,27	11,67	12,01	14,54

Lanjutan Tabel/*Continued Table 12.3*

	Lapangan Usaha/Industry	2016	2017	2018	2019*	2020**
	(1)	(2)	(3)	(4)	(5)	(6)
K	Jasa Keuangan dan Asuransi/ <i>Financial and Insurance Activities</i>	3,86	3,88	3,84	3,76	3,90
L	Real Estat/ <i>Real Estate Activities</i>	4,12	4,08	3,96	3,85	3,97
M,N	Jasa Perusahaan/ <i>Business Activities</i>	0,82	0,81	0,84	0,86	0,81
O	Administrasi Pemerintahan, Pertahanan, dan Jaminan Sosial Wajib/ <i>Public Administration and Defence; Compulsory Social Security</i>	5,96	5,73	5,54	5,40	5,39
P	Jasa Pendidikan/ <i>Education</i>	5,34	5,43	5,46	5,51	5,64
Q	Jasa Kesehatan dan Kegiatan Sosial/ <i>Human Health and Social Work Activities</i>	1,10	1,11	1,12	1,12	1,31
R,S,T,U	Jasa Lainnya/ <i>Other Services Activities</i>	0,95	0,95	0,95	0,95	0,84
	Produk Domestik Regional Bruto/<i>Gross Regional Domestic Product</i>	100,00	100,00	100,00	100,00	100,00

Catatan/Note: * Angka sementara/*Preliminary figures*

** Angka sangat sementara/*Very preliminary figures*

Sumber/Source: BPS Kota Surakarta/*BPS-Statistics of Surakarta Municipality*

Tabel
Table 12.4

Laju Pertumbuhan Produk Domestik Regional Bruto Atas Dasar Harga Konstan 2010 Menurut Lapangan Usaha di Kota Surakarta (persen), 2016–2020
Growth Rate of Gross Regional Domestic Product at 2010 Constant Market Prices by Industry in Surakarta Municipality (percent), 2016–2020

	Lapangan Usaha/ <i>Industry</i>	2016	2017	2018	2019 ^x	2020 ^{xx}
	(1)	(2)	(3)	(4)	(5)	(6)
A	Pertanian, Kehutanan, dan Perikanan/ <i>Agriculture, Forestry, and Fishing</i>	1,17	3,84	4,02	2,97	1,92
B	Pertambangan dan Penggalian/ <i>Mining and Quarrying</i>	-0,44	-0,39	-62,14	-7,68	-6,15
C	Industri Pengolahan/ <i>Manufacturing</i>	3,73	4,34	4,35	5,88	-4,01
D	Pengadaan Listrik dan Gas/ <i>Electricity and Gas</i>	6,24	4,27	4,99	5,21	1,60
E	Pengadaan Air; Pengelolaan Sampah, Limbah, dan Daur Ulang/ <i>Water Supply; Sewerage, Waste Management, and Remediation Activities</i>	2,40	6,28	4,64	4,74	3,22
F	Konstruksi/ <i>Construction</i>	6,43	5,19	5,01	4,63	-1,95
G	Perdagangan Besar dan Eceran; Reparasi Mobil dan Sepeda Motor/ <i>Wholesale and Retail Trade; Repair of Motor Vehicles and Motorcycles</i>	4,61	5,69	4,95	5,18	-5,18
H	Transportasi dan Pergudangan/ <i>Transportation and Storage</i>	5,31	5,70	5,69	7,32	-62,69
I	Penyediaan Akomodasi dan Makan Minum/ <i>Accommodation and Food Service Activities</i>	5,12	4,41	4,16	5,21	-15,67
J	Informasi dan Komunikasi/ <i>Information and Communication</i>	6,14	10,56	12,11	10,12	19,70

Lanjutan Tabel/Continued Table 12.4

	Lapangan Usaha/Industry	2016	2017	2018	2019*	2020^{xx}
	(1)	(2)	(3)	(4)	(5)	(6)
K	Jasa Keuangan dan Asuransi/ <i>Financial and Insurance Activities</i>	7.92	5.03	3.35	4.44	2.13
L	Real Estat/ <i>Real Estate Activities</i>	6.45	5.16	2.54	2.98	0.43
M,N	Jasa Perusahaan/ <i>Business Activities</i>	8.38	4.46	9.06	9.53	-8.53
O	Administrasi Pemerintahan, Pertahanan, dan Jaminan Sosial Wajib/ <i>Public Administration and Defence; Compulsory Social Security</i>	2.34	1.24	3.02	3.90	-2.15
P	Jasa Pendidikan/ <i>Education</i>	4.10	4.72	5.80	5.98	-0.96
Q	Jasa Kesehatan dan Kegiatan Sosial/ <i>Human Health and Social Work Activities</i>	7.11	7.29	8.78	6.19	12.11
R,S,T,U	Jasa Lainnya/ <i>Other Services Activities</i>	6.09	7.01	7.12	7.44	-14.32
	Produk Domestik Regional Bruto/<i>Gross Regional Domestic Product</i>	5.35	5.70	5.75	5.78	-1.74

Catatan/Note: * Angka sementara/*Preliminary figures*

^{xx} Angka sangat sementara/*Very preliminary figures*

Sumber/Source: BPS Kota Surakarta/*BPS-Statistics of Surakarta Municipality*

Tabel
Table 12.5

Produk Domestik Regional Bruto Atas Dasar Harga Berlaku Menurut Jenis Pengeluaran di Kota Surakarta (miliar rupiah), 2015–2019
Gross Regional Domestic Product at Current Market Prices by Type of Expenditure in Surakarta Municipality (billion rupiahs), 2015–2019

Jenis Pengeluaran Type of Expenditure	2015	2016	2017	2018*	2019**
(1)	(2)	(3)	(4)	(5)	(6)
Pengeluaran Konsumsi Rumah Tangga <i>Household Consumption Expenditure</i>	18 159,42	19 200,58	20 827,42	22 587,79	24 210,99
Pengeluaran Konsumsi LNPRT <i>NPISH Consumption Expenditure</i>	211,28	230,09	250,11	278,35	312,57
Pengeluaran Konsumsi Pemerintah <i>Government Consumption Expenditure</i>	4 375,14	4 386,33	4 703,11	4 873,87	5 090,82
Pembentukan Modal Tetap Bruto <i>Gross Fixed Capital Formation</i>	23 395,14	25 547,16	27 798,72	31 167,73	33 871,41
Perubahan Inventori <i>Changes in Inventories</i>	221,41	87,85	142,55	315,14	292,01
Net Ekspor Barang dan Jasa/ <i>Net Export of Goods and Services</i>	- 11 392,01	- 11 680,94	- 12 679,57	- 14 792,91	- 15 774,76
Produk Domestik Regional Bruto/Gross Regional Domestic Product	34 970,37	37 771,07	41 042,34	44 429,97	48 003,05

Catatan/Note: * Angka sementara/*Preliminary figures*

** Angka sangat sementara/*Very preliminary figures*

Sumber/Source: BPS Kota Surakarta/*BPS-Statistics of Surakarta Municipality*

Tabel
Table 12.6

Produk Domestik Regional Bruto Atas Dasar Harga Konstan 2010 Menurut Jenis Pengeluaran di Kota Surakarta (miliar rupiah), 2015–2019
Gross Regional Domestic Product at 2010 Constant Market Prices by Type of Expenditure in Surakarta Municipality (billion rupiahs), 2015–2019

Jenis Pengeluaran Type of Expenditure	2015	2016	2017	2018*	2019**
(1)	(2)	(3)	(4)	(5)	(6)
Pengeluaran Konsumsi Rumah Tangga <i>Household Consumption Expenditure</i>	14 076,19	14 612,12	15 358,02	16 216,35	16 979,01
Pengeluaran Konsumsi LNPR <i>NPISH Consumption Expenditure</i>	150,28	158,42	167,68	182,14	200,37
Pengeluaran Konsumsi Pemerintah <i>Government Consumption Expenditure</i>	2 967,02	2 879,22	2 995,65	3 048,52	3 158,64
Pembentukan Modal Tetap Bruto <i>Gross Fixed Capital Formation</i>	18 293,64	19 387,62	20 671,44	22 507,26	23 634,47
Perubahan Inventori <i>Changes in Inventories</i>	107,47	118,9	120,66	122,25	123,07
Net Ekspor Barang dan Jasa/ <i>Net Export of Goods and Services</i>	- 7 141,11	- 7 180,42	- 7 627,97	- 8 570,29	- 8 652,37
Produk Domestik Regional Bruto/Gross Regional Domestic Product	28 453,49	29 975,87	31 685,48	33 506,22	35 443,18

Catatan/Note: * Angka sementara/*Preliminary figures*

** Angka sangat sementara/*Very preliminary figures*

Sumber/Source: BPS Kota Surakarta/*BPS-Statistics of Surakarta Municipality*

13

PERBANDINGAN ANTAR KABUPATEN/KOTA
REGENCY/MUNICIPAL COMPARISON

TINGKAT PENGANGGURAN TERBUKA
KOTA DI JAWA TENGAH

2020



INDEKS PEMBANGUNAN MANUSIA

2020
IPM

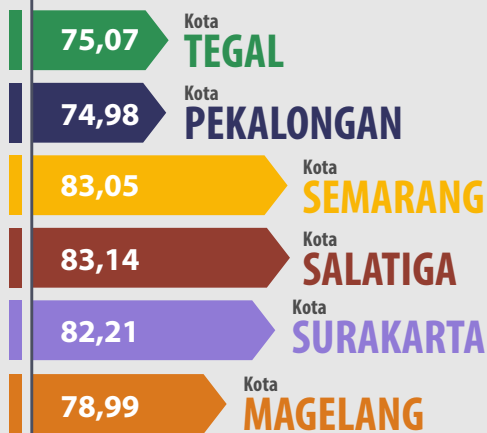

PENJELASAN TEKNIS

1. **Penduduk** adalah mereka yang sudah menetap di suatu wilayah paling sedikit 6 bulan atau kurang dari 6 bulan tetapi bermaksud untuk menetap.
2. **Laju pertumbuhan produk domestik regional bruto (PDRB) atas dasar harga konstan** diperoleh dengan mengurangi nilai pada tahun ke n dengan nilai pada tahun ke $(n-1)$ dibagi dengan nilai pada tahun ke $(n-1)$ dikalikan dengan 100 persen. Laju pertumbuhan PDRB menunjukkan tingkat perkembangan riil dari agregat pendapatan untuk masing-masing tahun dibandingkan dengan tahun sebelumnya.
3. Untuk mengukur kemiskinan, BPS menggunakan konsep kemampuan memenuhi kebutuhan dasar (*basic needs approach*). Dengan pendekatan ini, kemiskinan dipandang sebagai ketidakmampuan dari sisi ekonomi untuk memenuhi kebutuhan dasar makanan dan bukan makanan yang diukur dari sisi pengeluaran. Jadi Penduduk Miskin adalah penduduk yang memiliki rata-rata pengeluaran perkapita perbulan dibawah garis kemiskinan.

TECHNICAL NOTES

1. **Population** Refers to people living in a certain area who have stayed for six months or more, or those persons who intend to stay even though their length of stay was less than six months.
2. **The gross regional domestic product growth rate** is obtained by subtracting the n^{th} value by $n-1^{\text{th}}$ value then dividing by the $n-1^{\text{th}}$ value and multiplying by 100.
3. To measure poverty, BPS uses the concept of ability to meet basic needs (*basic needs approach*). With this approach, poverty is seen as an inability on the economic side to meet basic food and non-food needs as measured by expenditure. So the poor population is the population that has an average monthly per capita expenditure under the poverty line.

- 4. Indeks Pembangunan Manusia (IPM)** mengukur capaian pembangunan manusia berbasis sejumlah komponen dasar kualitas hidup. Sebagai ukuran kualitas hidup, IPM dibangun melalui pendekatan tiga dimensi dasar. Dimensi tersebut mencakup umur panjang dan sehat; pengetahuan, dan kehidupan yang layak. Ketiga dimensi tersebut memiliki pengertian sangat luas karena terkait banyak faktor. Untuk mengukur dimensi kesehatan, digunakan angka harapan hidup waktu lahir. Selanjutnya untuk mengukur dimensi pengetahuan digunakan gabungan indikator angka melek huruf dan rata-rata lama sekolah. Adapun untuk mengukur dimensi hidup layak digunakan indikator kemampuan daya beli masyarakat terhadap sejumlah kebutuhan pokok yang dilihat dari rata-rata besarnya pengeluaran per kapita sebagai pendekatan pendapatan yang mewakili capaian pembangunan untuk hidup layak.
- 4. *The Human Development Index (HDI)*** measures human development achievements based on a number of basic components of quality of life. As a measure of quality of life, HDI is built through a basic three-dimensional approach. These dimensions include long and healthy life; knowledge, and a decent life. These three dimensions have a very broad understanding because they are related to many factors. To measure the dimensions of health, life expectancy at birth is used. Next to measure the dimensions of knowledge used a combination of literacy rate indicators and average length of school. As for measuring the dimensions of decent living, an indicator of people's purchasing power is used for a number of basic needs as seen from the average amount of expenditure per capita as an income approach that represents development achievements for decent living.
- 5. Penduduk usia kerja** adalah penduduk berumur 15 tahun dan lebih.
- 5. *Working age population*** is persons of 15 years old and over.
- 6. Penduduk yang termasuk angkatan kerja** adalah penduduk usia kerja (15 tahun dan lebih) yang bekerja, atau punya pekerjaan namun sementara tidak bekerja dan pengangguran.
- 6. *Labor force*** is persons of 15 years old and over who, in the previous week, were working, temporarily absent from work but having jobs, and those who did not have work and were looking for work.

- 7. Penduduk yang termasuk bukan angkatan kerja** adalah penduduk usia kerja (15 tahun dan lebih) yang masih sekolah, mengurus rumah tangga atau melaksanakan kegiatan lainnya selain kegiatan pribadi.
- 7. *Not in labor force*** is persons aged 15 years and over, but not classified in labor force, such as students, housekeepers, or others exclude personal activity.
- 8. Bekerja** adalah kegiatan ekonomi yang dilakukan oleh seseorang dengan maksud memperoleh atau membantu memperoleh pendapatan atau keuntungan, paling sedikit 1 jam (tidak terputus) dalam seminggu yang lalu. Kegiatan tersebut termasuk pola kegiatan pekerja tak dibayar yang membantu dalam suatu usaha/kegiatan ekonomi.
- 8. *Working*** is an activity done by a person who worked for pay or assisted others in obtaining pay or profit for the duration at least one hour during the survey week. Include an unpaid worker who help an economically activity/ business.
- 9. Tingkat Partisipasi Angkatan Kerja (TPAK)** adalah Persentase penduduk usia 15 tahun keatas yang merupakan angkatan kerja.
- 9. *Labour Force Participation Rate (LFPR)*** is Percentage of population aged 15 years and over who are in the labor force.
- 10. TPT (Tingkat Pengangguran Terbuka)** adalah persentase jumlah pengangguran terhadap jumlah angkatan kerja.
- 10. *Unemployment Rate (UR)*** is percentage of unemployment to the number of labor force.

Tabel 13.1 Jumlah Penduduk Menurut Kabupaten/Kota di Provinsi Jawa Tengah (ribu), 2016–2020
Table 13.1 Population by Regency/Municipality in Jawa Tengah Province (thousand), 2016–2020

Kabupaten/Kota Regency/Municipality	2016 ¹	2017 ¹	2018 ¹	2019 ¹	2020 ²
(1)	(2)	(3)	(4)	(5)	(6)
Kabupaten/Regency					
1. Cilacap	1 703 390	1 711 627	1 719 504	1 727 098	1 944 857
2. Banyumas	1 650 625	1 665 025	1 679 124	1 693 006	1 776 918
3. Purbalingga	907 507	916 427	925 193	933 989	998 561
4. Banjarnegara	907 410	912 917	918 219	923 192	1 017 767
5. Kebumen	1 188 603	1 192 007	1 195 092	1 197 982	1 350 438
6. Purworejo	712 686	714 574	716 477	718 316	769 880
7. Wonosobo	780 793	784 207	787 384	790 504	879 124
8. Magelang	1 257 123	1 268 396	1 279 625	1 290 591	1 299 859
9. Boyolali	969 325	974 579	979 799	984 807	1 062 713
10. Klaten	1 163 218	1 167 401	1 171 411	1 174 986	1 260 506
11. Sukoharjo	871 397	878 374	885 205	891 912	907 587
12. Wonogiri	951 975	954 706	957 106	959 492	1 043 177
13. Karanganyar	864 021	871 596	879 078	886 519	931 963
14. Sragen	882 090	885 122	887 889	890 518	976 951
15. Grobogan	1 358 404	1 365 207	1 371 610	1 377 788	1 453 526
16. Blora	855 573	858 865	862 110	865 013	884 333
17. Rembang	624 096	628 922	633 584	638 188	645 333
18. Pati	1 239 989	1 246 691	1 253 299	1 259 590	1 324 188
19. Kudus	841 499	851 478	861 430	871 311	849 184
20. Jepara	1 205 800	1 223 198	1 240 600	1 257 912	1 184 947
21. Demak	1 129 298	1 140 675	1 151 796	1 162 805	1 203 956
22. Semarang	1 014 198	1 027 489	1 040 629	1 053 786	1 053 094
23. Temanggung	752 486	759 128	765 594	772 018	790 174
24. Kendal	949 682	957 024	964 106	971 086	1 018 505
25. Batang	749 720	756 079	762 377	768 583	801 718
26. Pekalongan	880 092	886 197	891 892	897 711	968 821
27. Pemalang	1 292 609	1 296 281	1 299 724	1 302 813	1 471 489
28. Tegal	1 429 386	1 433 515	1 437 225	1 440 698	1 596 996
29. Brebes	1 788 880	1 796 004	1 802 829	1 809 096	1 978 759
Kota/Municipality					
1. Magelang	121 112	121 474	121 872	122 111	121 526
2. Surakarta	514 171	516 102	517 887	519 587	522 364
3. Salatiga	186 420	188 928	191 571	194 084	192 322
4. Semarang	1 729 083	1 757 686	1 786 114	1 814 110	1 653 524
5. Pekalongan	299 222	301 870	304 477	307 097	307 150
6. Tegal	247 212	248 094	249 003	249 905	273 825
Jawa Tengah	34 019 095	34 257 865	34 490 835	34 718 204	36 516 035

Catatan/Note: ¹ Sensus Penduduk (SP) 2010 dan Proyeksi Penduduk Indonesia 2010–2035/BPS-Statistics Indonesia, 2010 Population Census and Indonesia Population Projection 2010–2035

² Sensus Penduduk 2020/ 2020 Population Census

Sumber/Source: BPS/ BPS-Statistics Indonesia

Tabel 13.2
Table

Laju Pertumbuhan Produk Domestik Regional Bruto Atas Dasar Harga Konstan 2010 Menurut Kabupaten/Kota di Provinsi Jawa Tengah (persen), 2016–2020
Rate of Growth of Gross Regional Domestic Products at Constant 2010 Prices by Regency/Municipality in Jawa Tengah Province (percent), 2016–2020

Kabupaten/Kota Regency/Municipality	2016	2017	2018	2019 ^x	2020 ^{xx}
(1)	(2)	(3)	(4)	(5)	(6)
Kabupaten/Regency					
1. Cilacap	5,09	2,58	2,99	2,27	- 10,36
2. Banyumas	6,05	6,34	6,45	6,32	- 1,65
3. Purbalingga	4,85	5,37	5,42	5,65	- 1,23
4. Banjarnegara	5,44	5,65	5,67	5,60	- 1,32
5. Kebumen	5,01	5,15	5,53	5,52	- 1,46
6. Purworejo	5,15	5,27	5,33	5,44	- 1,66
7. Wonosobo	5,36	4,14	5,06	5,61	- 1,66
8. Magelang	5,39	5,50	5,28	5,30	- 1,68
9. Boyolali	5,33	5,80	5,72	5,96	- 1,24
10. Klaten	5,17	5,34	5,47	5,50	- 1,18
11. Sukoharjo	5,72	5,76	5,79	5,92	- 1,70
12. Wonogiri	5,25	5,32	5,41	5,14	- 1,41
13. Karanganyar	5,40	5,77	5,98	5,93	- 1,87
14. Sragen	5,77	5,97	5,75	5,90	- 1,81
15. Grobogan	4,51	5,85	5,83	5,37	- 1,59
16. Bora	23,54	5,98	4,38	4,05	- 4,66
17. Rembang	5,28	6,98	5,89	5,20	- 1,49
18. Pati	5,49	5,67	5,71	5,86	- 1,15
19. Kudus	2,54	3,21	3,24	3,10	- 3,53
20. Jepara	5,06	5,39	5,85	6,02	- 1,94
21. Demak	5,09	5,82	5,40	5,36	- 0,23
22. Semarang	5,30	5,65	5,67	5,39	- 2,67
23. Temanggung	5,02	5,03	5,13	5,05	- 2,13
24. Kendal	5,56	5,78	5,77	5,71	- 1,53
25. Batang	5,03	5,55	5,72	5,39	- 1,29
26. Pekalongan	5,19	5,44	5,76	5,35	- 1,89
27. Pemalang	5,43	5,61	5,69	5,80	- 0,66
28. Tegal	5,92	5,38	5,51	5,58	- 1,46
29. Brebes	5,11	5,65	5,26	5,72	- 0,59
Kota/Municipality					
1. Magelang	5,23	5,42	5,46	5,44	- 2,45
2. Surakarta	5,35	5,70	5,75	5,78	- 1,74
3. Salatiga	5,27	5,58	5,84	5,90	- 1,68
4. Semarang	5,89	6,70	6,48	6,81	- 1,61
5. Pekalongan	5,36	5,32	5,69	5,50	- 1,87
6. Tegal	5,49	5,95	5,87	5,77	- 2,25

Sumber/Source: BPS Provinsi Jawa Tengah/ BPS-Statistics of Jawa Tengah Province

Tabel 13.3
Table

Jumlah Penduduk Miskin Menurut Kabupaten/Kota di Provinsi Jawa Tengah (ribu), 2016–2020
Number of Poor Population by Regency/Municipality in Jawa Tengah Province (thousand), 2016–2020

Kabupaten/Kota Regency/Municipality	2016	2017	2018	2019	2020
(1)	(2)	(3)	(4)	(5)	(6)
Kabupaten/Regency					
1. Cilacap	240,2	238,3	193,2	185,2	198,6
2. Banyumas	283,9	283,2	226,2	211,7	225,8
3. Purbalingga	171,8	171,9	144,2	140,1	149,5
4. Banjarnegara	158,2	156,8	141,7	136,1	144,9
5. Kebumen	235,9	233,4	208,7	201,3	211,1
6. Purworejo	99,1	98,6	83,6	82,2	84,8
7. Wonosobo	160,1	159,2	138,3	131,4	137,6
8. Magelang	158,9	157,2	143,4	137,5	146,3
9. Boyolali	117,0	116,4	98,2	93,8	100,6
10. Klaten	168,0	165,0	151,7	144,1	151,8
11. Sukoharjo	78,9	76,7	65,4	63,6	68,9
12. Wonogiri	124,8	123,0	102,8	98,3	104,4
13. Karanganyar	107,7	106,8	87,8	84,5	91,7
14. Sragen	126,8	124,0	116,4	113,8	119,4
15. Grobogan	184,1	181,0	168,7	161,9	172,3
16. Blora	113,9	111,9	102,5	97,9	103,7
17. Rembang	115,5	115,2	97,4	95,3	100,1
18. Pati	144,2	141,7	123,9	119,0	127,4
19. Kudus	64,2	64,4	60,0	58,0	64,2
20. Jepara	100,3	99,0	86,5	83,5	91,1
21. Demak	158,8	152,6	144,1	137,6	146,9
22. Semarang	80,7	79,7	75,7	73,9	79,9
23. Temanggung	87,1	86,8	75,4	72,6	77,3
24. Kendal	107,8	106,1	94,7	91,2	97,5
25. Batang	82,6	81,5	66,1	64,1	70,6
26. Pekalongan	113,3	111,6	89,5	87,0	91,9
27. Pemalang	227,1	225,0	208,3	200,7	209,0
28. Tegal	144,2	141,8	114,1	109,9	117,5
29. Brebes	348,0	343,5	309,2	293,2	308,8
Kota/Municipality					
1. Magelang	10,6	10,6	9,6	9,1	9,3
2. Surakarta	55,9	54,9	47,0	45,2	47,0
3. Salatiga	9,7	9,6	9,2	9,2	9,7
4. Semarang	83,6	80,9	73,7	72,0	79,6
5. Pekalongan	23,7	22,5	20,5	20,2	22,2
6. Tegal	20,3	20,1	19,4	18,6	19,5
Jawa Tengah	4 506,9	4 450,7	3 897,2	3 743,2	3 980,9

Sumber/Source: BPS-Survei Sosial Ekonomi Nasional/BPS-National Socio Economic Survey

Tabel
Table 13.4

**Indeks Pembangunan Manusia Menurut Kabupaten/Kota
di Provinsi Jawa Tengah, 2016–2020**
*Human Development Index by Regency/Municipality in
Jawa Tengah Province, 2016–2020*

Kabupaten/Kota Regency/Municipality	2016	2017	2018	2019	2020
(1)	(2)	(3)	(4)	(5)	(6)
Kabupaten/Regency					
1. Cilacap	68,60	68,90	69,56	69,98	69,95
2. Banyumas	70,49	70,75	71,30	71,96	71,98
3. Purbalingga	67,48	67,72	68,41	68,99	68,97
4. Banjarnegara	65,52	65,86	66,54	67,34	67,45
5. Kebumen	67,41	68,29	68,80	69,60	69,81
6. Purworejo	70,66	71,31	71,87	72,50	72,68
7. Wonosobo	66,19	66,89	67,81	68,27	68,22
8. Magelang	67,85	68,39	69,11	69,87	69,87
9. Boyolali	72,18	72,64	73,22	73,80	74,25
10. Klaten	73,97	74,25	74,79	75,29	75,56
11. Sukoharjo	75,06	75,56	76,07	76,84	76,98
12. Wonogiri	68,23	68,66	69,37	69,98	70,25
13. Karanganyar	74,9	75,22	75,54	75,89	75,86
14. Sragen	71,43	72,40	72,96	73,43	73,95
15. Grobogan	68,52	68,87	69,32	69,86	69,87
16. Blora	66,61	67,52	67,95	68,65	68,84
17. Rembang	68,6	68,95	69,46	70,15	70,02
18. Pati	69,03	70,12	70,71	71,35	71,77
19. Kudus	72,94	73,84	74,58	74,94	75,00
20. Jepara	70,25	70,79	71,38	71,88	71,99
21. Demak	70,1	70,41	71,26	71,87	72,22
22. Semarang	72,4	73,20	73,61	74,14	74,10
23. Temanggung	67,6	68,34	68,83	69,56	69,57
24. Kendal	70,11	70,62	71,28	71,97	72,29
25. Batang	66,38	67,35	67,86	68,42	68,65
26. Pekalongan	67,71	68,4	68,97	69,71	69,63
27. Pemalang	64,17	65,04	65,67	66,32	66,32
28. Tegal	65,84	66,44	67,33	68,24	68,39
29. Brebes	63,98	64,86	65,68	66,12	66,11
Kota/Municipality					
1. Magelang	77,16	77,84	78,31	78,80	78,99
2. Surakarta	80,76	80,85	81,46	81,86	82,21
3. Salatiga	81,14	81,68	82,41	83,12	83,14
4. Semarang	81,19	82,01	82,72	83,19	83,05
5. Pekalongan	73,32	73,77	74,24	74,77	74,98
6. Tegal	73,55	73,95	74,44	74,93	75,07
Jawa Tengah	69,98	70,52	71,12	71,73	71,87

Sumber/Source: BPS, Seri Publikasi Indeks Pembangunan Manusia/BPS Statistics Indonesia, Series of Publication of Human Development Index

Tabel
Table 13.5

**Persentase Penduduk Miskin Menurut Kabupaten/Kota di
Provinsi Jawa Tengah, 2017-2020**
*Percentage of Poor People by Regency/Municipality in Jawa
Tengah Province, 2017-2020*

Kabupaten/Kota Regency/Municipality	2016	2017	2018	2019	2020
(1)	(2)	(3)	(4)	(5)	(6)
Kabupaten/Regency					
1. Cilacap	14,12	13,94	11,25	10,73	11,46
2. Banyumas	17,23	17,05	13,50	12,53	13,26
3. Purbalingga	18,98	18,80	15,62	15,03	15,90
4. Banjarnegara	17,46	17,21	15,46	14,76	15,64
5. Kebumen	19,86	19,60	17,47	16,82	17,59
6. Purworejo	13,91	13,81	11,67	11,45	11,78
7. Wonosobo	20,53	20,32	17,58	16,63	17,36
8. Magelang	12,67	12,42	11,23	10,67	11,27
9. Boyolali	12,09	11,96	10,04	9,53	10,18
10. Klaten	14,46	14,15	12,96	12,28	12,89
11. Sukoharjo	9,07	8,75	7,41	7,14	7,68
12. Wonogiri	13,12	12,90	10,75	10,25	10,86
13. Karanganyar	12,49	12,28	10,01	9,55	10,28
14. Sragen	14,38	14,02	13,12	12,79	13,38
15. Grobogan	13,57	13,27	12,31	11,77	12,46
16. Blora	13,33	13,04	11,90	11,32	11,96
17. Rembang	18,54	18,35	15,41	14,95	15,60
18. Pati	11,65	11,38	9,90	9,46	10,08
19. Kudus	7,65	7,59	6,98	6,68	7,31
20. Jepara	8,35	8,12	7,00	6,66	7,17
21. Demak	14,10	13,41	12,54	11,86	12,54
22. Semarang	7,99	7,78	7,29	7,04	7,51
23. Temanggung	11,60	11,46	9,87	9,42	9,96
24. Kendal	11,37	11,10	9,84	9,41	9,99
25. Batang	11,04	10,80	8,69	8,35	9,13
26. Pekalongan	12,90	12,61	10,06	9,71	10,19
27. Pemalang	17,58	17,37	16,04	15,41	16,02
28. Tegal	10,10	9,90	7,94	7,64	8,14
29. Brebes	19,47	19,14	17,17	16,22	17,03
Kota/Municipality					
1. Magelang	8,79	8,75	7,87	7,46	7,58
2. Surakarta	10,88	10,65	9,08	8,70	9,03
3. Salatiga	5,24	5,07	4,84	4,76	4,94
4. Semarang	4,85	4,62	4,14	3,98	4,34
5. Pekalongan	7,92	7,47	6,75	6,60	7,17
6. Tegal	8,20	8,11	7,81	7,47	7,80
Jawa Tengah	13,27	13,01	11,32	10,80	11,41

Sumber/Source: Survei Sosial Ekonomi Nasional/National Socio Economic Survey

Tabel
Table 13.6

Jumlah Penduduk Berumur 15 Tahun Ke Atas menurut Kabupaten/Kota dan Jenis Kegiatan Selama Seminggu yang Lalu di Provinsi Jawa Tengah, 2020
Number of Population Aged 15 Years and Over by Regency/ Municipality and Type of Activity During Previous Week in Jawa Tengah Province, 2020

Kabupaten/Kota Regency/Municipality	Angkatan Kerja/Economically Active			Bukan Angkatan Kerja Economically Inactive
	Bekerja Working	Pengangguran Terbuka Unemployment	Jumlah Total	
(1)	(2)	(3)	(4)	(5)
Kabupaten/Regency				
1. Cilacap	807 407	80 811	888 218	421 987
2. Banyumas	824 866	52 689	877 555	438 944
3. Purbalingga	469 748	30 513	500 261	215 498
4. Banjarnegara	466 173	28 994	495 167	215 327
5. Kebumen	595 203	38 484	633 687	276 427
6. Purworejo	378 951	15 936	394 887	168 842
7. Wonosobo	405 187	22 991	428 178	172 672
8. Magelang	741 284	33 080	774 364	236 501
9. Boyolali	549 582	30 650	580 232	192 234
10. Klaten	606 253	34 992	641 245	297 227
11. Sukoharjo	454 419	33 831	488 250	222 055
12. Wonogiri	557 865	24 868	582 733	197 444
13. Karanganyar	484 423	30 722	515 145	185 212
14. Sragen	458 856	22 906	481 762	222 200
15. Grobogan	710 909	33 496	744 405	322 464
16. Blora	468 013	24 058	492 071	192 285
17. Rembang	314 797	15 986	330 783	176 775
18. Pati	607 706	30 244	637 950	361 223
19. Kudus	483 983	28 336	512 319	175 388
20. Jepara	634 386	45 521	679 907	292 469
21. Demak	574 602	45 290	619 892	268 280
22. Semarang	600 322	28 716	629 038	208 884
23. Temanggung	343 400	13 756	357 156	250 989
24. Kendal	493 062	40 314	533 376	223 164
25. Batang	387 741	28 835	416 576	180 411
26. Pekalongan	446 922	33 509	480 431	194 006
27. Pemalang	589 786	48 784	638 570	335 272
28. Tegal	644 978	70 246	715 224	360 031
29. Brebes	821 061	89 494	910 555	455 532
Kota/Municipality				
1. Magelang	60 612	5 699	66 311	31 767
2. Surakarta	266 082	22 877	288 959	130 819
3. Salatiga	102 053	8 203	110 256	46 744
4. Semarang	925 963	98 001	1 023 964	441 157
5. Pekalongan	146 219	11 041	157 260	79 415
6. Tegal	114 121	10 469	124 590	68 374
Jawa Tengah	17 536 935	1 214 342	18 751 277	8 258 019

Catatan/Note: ¹⁾ Penghitungan dengan menggunakan penimbang hasil proyeksi SUPAS 2015

Sumber/Source: Survei Angkatan Kerja Nasional Agustus/ August National Labor Force Survey

Tabel 13.7
Table

Tingkat Pengangguran Terbuka (TPT) dan Tingkat Partisipasi Angkatan Kerja (TPAK) Menurut Kabupaten/ Kota di Provinsi Jawa Tengah, 2018-2020
Unemployment Rate (UR) and Labour Force Participation Rate (LFPR) by Regency/Municipality in Jawa Tengah Province, 2018-2020

Kabupaten/Kota Regency/Municipality	TPT/ UR			TPAK/ LFPR		
	2018 ¹⁾	2019 ¹⁾	2020 ¹⁾	2018 ¹⁾	2019 ¹⁾	2020 ¹⁾
(1)	(2)	(3)	(4)	(5)	(6)	(7)
Kabupaten/Regency						
1. Cilacap	7,49	7,24	9,10	62,62	65,34	67,79
2. Banyumas	4,15	4,17	6,00	67,74	67,34	66,66
3. Purbalingga	6,02	4,73	6,10	70,58	68,14	69,89
4. Banjarnegara	3,99	4,44	5,86	71,97	70,09	69,69
5. Kebumen	5,48	4,69	6,07	65,75	68,72	69,63
6. Purworejo	4,43	2,91	4,04	66,89	66,81	70,05
7. Wonosobo	3,50	3,43	5,37	72,43	72,07	71,26
8. Magelang	2,89	3,07	4,27	71,48	74,73	76,60
9. Boyolali	2,18	3,09	5,28	72,31	72,70	75,11
10. Klaten	3,14	3,54	5,46	67,14	69,10	68,33
11. Sukoharjo	2,72	3,39	6,93	68,47	68,50	68,74
12. Wonogiri	2,28	2,55	4,27	75,22	69,86	74,69
13. Karanganyar	2,28	3,12	5,96	70,45	70,19	73,55
14. Sragen	4,83	3,32	4,75	67,23	67,71	68,44
15. Grobogan	2,22	3,54	4,50	70,79	69,25	69,77
16. Blora	3,30	3,82	4,89	72,99	68,54	71,90
17. Rembang	2,83	3,60	4,83	67,71	66,26	65,17
18. Pati	3,57	3,64	4,74	66,78	66,08	63,85
19. Kudus	3,28	3,80	5,53	72,37	72,05	74,50
20. Jepara	3,75	2,92	6,70	69,05	68,43	69,92
21. Demak	7,03	5,42	7,31	70,96	67,72	69,79
22. Semarang	2,25	2,54	4,57	72,50	74,69	75,07
23. Temanggung	3,23	2,98	3,85	74,11	76,23	58,73
24. Kendal	6,02	6,26	7,56	66,34	67,91	70,50
25. Batang	4,20	4,11	6,92	70,28	68,75	69,78
26. Pekalongan	4,36	4,35	6,97	70,68	71,15	71,23
27. Pemalang	6,17	6,45	7,64	65,29	66,27	65,57
28. Tegal	8,24	8,12	9,82	65,41	66,50	66,52
29. Brebes	7,20	7,39	9,83	67,18	66,08	66,65
Kota/Municipality						
1. Magelang	4,78	4,37	8,59	68,89	64,95	67,61
2. Surakarta	4,35	4,16	7,92	66,01	69,27	68,84
3. Salatiga	4,23	4,33	7,44	72,15	66,96	70,23
4. Semarang	5,21	4,50	9,57	65,93	66,87	69,89
5. Pekalongan	6,08	5,80	7,02	70,36	72,46	66,45
6. Tegal	7,81	8,08	8,40	65,54	69,61	64,57
Jawa Tengah	4,47	4,44	6,48	68,81	68,85	69,43

Catatan/Note: ¹⁾ Penghitungan dengan menggunakan penimbang hasil proyeksi SUPAS 2015

Sumber/Source: Survei Angkatan Kerja Nasional Agustus/ August National Labor Force Survey

DATA

MENCERDASKAN BANGSA
Enlighten The Nation



**BADAN PUSAT STATISTIK
KOTA SURAKARTA**
BPS - Statistics of Surakarta Municipality

Jl. P. Lumban Tobing No. 6, Stabelan, Banjarsari Telp./Fax. (0271) 635428
Homepage: <https://surakartakota.bps.go.id> email: bps3372@bps.go.id

ISSN 0215-6164



9 770215 616006