

PROVINSI MALUKU DALAM ANGKA

MALUKU PROVINCE IN FIGURES

2021



**BADAN PUSAT STATISTIK
PROVINSI MALUKU**
BPS- Statistics of Maluku Province



<https://>

PROVINSI MALUKU DALAM ANGKA
MALUKU PROVINCE IN FIGURES
2021

PROVINSI MALUKU DALAM ANGKA
Maluku Province in Figures
2021

ISSN: 0215.4473

No. Publikasi/*Publication Number*: 81560.2101

Katalog /*Catalog*: 11020001.81

Ukuran Buku/*Book Size*: 14,8 cm x 21 cm

Jumlah Halaman/*Number of Pages* : lii+ 632 hal/*pages*

Naskah/*Manuscript*:

BPS Provinsi Maluku

BPS-Statistics of Maluku Province

Penyunting/*Editor*:

BPS Provinsi Maluku

BPS-Statistics of Maluku Province

Gambar Kover/*Cover Design*:

Bidang Integrasi Pengolahan dan Diseminasi Statistik

Division of Integration Processing and Statistics Dissemination

Diterbitkan oleh/*Published by*:

©BPS Provinsi Maluku/*BPS-Statistics of Maluku Province*

Dicetak oleh/*Printed by*:

BPS Provinsi Maluku/*BPS-Statistics of Maluku Province*

Dilarang mengumumkan, mendistribusikan, mengomunikasikan, dan/atau menggandakan sebagian atau seluruh isi buku ini untuk tujuan komersil tanpa izin tertulis dari Badan Pusat Statistik.

Prohibited to announce, distribute, communicate, and/or copy part or all of this book for commercial purpose without permission from BPS-Statistics Indonesia.

PETA WILAYAH PROVINSI MALUKU
MAP OF MALUKU PROVINCE

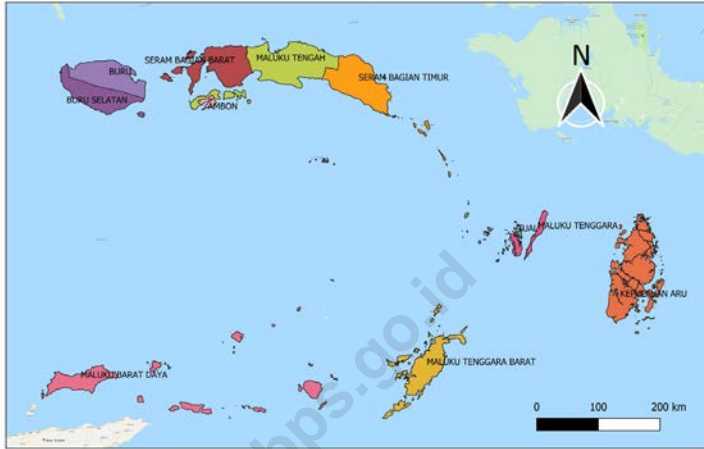

**TIM PENYUSUN
DRAFTING TEAM**

Pengarah/ <i>Director</i>	: Asep Riyadi, S.Si, M.M
Koordinator Teknis/ <i>Technical Coordinator</i>	: Ir. Agusthina Rieuwpassa
Naskah/ <i>Manuscript</i>	: Avia J. Leatemala, SP Frenska Hendriks, SE
Tata Letak/ <i>Layout</i>	: Frenska Hendriks, SE
Gambar Kulit/ <i>Cover Design</i>	: Fakhriyanto, SST
Penyunting/ <i>Editor</i>	: Avia J. Leatemala, SP Cynthia Novaline Saya, SST

<https://maluku.bps.go.id/>

KEPALA BPS PROVINSI MALUKU
CHIEF STATISTICIAN OF MALUKU PROVINCE



ASEP RIYADI



KATA PENGANTAR

Provinsi Maluku Dalam Angka 2021 ini merupakan publikasi daerah dalam angka yang diterbitkan oleh BPS Provinsi Maluku yang ditujukan dalam rangka pemenuhan penyediaan data yang berkualitas kepada pengguna data dengan mudah dan cepat. Buku ini menyajikan statistik dan informasi yang utamanya berasal dari data statistik dasar Badan Pusat Statistik dan data sektoral yang bersumber dari Organisasi Perangkat Daerah (OPD)/Instansi/Lembaga Pemerintah di Provinsi Maluku. Publikasi ini mencakup Statistik Kependudukan, Ketenagakerjaan, Sosial lainnya dan Ekonomi. Disamping itu, publikasi ini juga memuat tentang Statistik Konsumsi dan Pengeluaran Rumah Tangga, Pendapatan Regional, serta informasi tentang Keadaan Geografi, Iklim, dan Pemerintahan.

Penghargaan dan ucapan terima kasih yang tulus kami sampaikan kepada segenap OPD/Instansi/Lembaga di Provinsi Maluku yang telah berkenaan memberikan data dan informasi hingga terwujudnya publikasi ini.

Publikasi ini tentunya masih mengandung berbagai keterbatasan. Terdapat beberapa tabel yang belum bisa ditampilkan karena data belum diterima dari OPD/Instansi/Lembaga. Kritik dan saran dari semua pihak sangat diharapkan untuk perbaikan dan kesempurnaan publikasi selanjutnya. Kritik dan saran silahkan email ke : bps8100@bps.go.id dan pst8100@bps.go.id. Kepada semua pihak yang telah ikut terlibat dalam penyusunan publikasi ini kami mengucapkan banyak terima kasih dan semoga Tuhan Yang Maha Esa memberkati kita semua.

Harapan kami semoga buku ini dapat bermanfaat bagi kita semua dalam menyusun perencanaan, evaluasi dan melaksanakan pembangunan serta berbagai kajian ilmiah.

Ambon, Februari 2021
Kepala

ASEP RIYADI



PREFACE

Maluku Province in Figures 2021 is a regional publication in published by BPS Maluku Province aimed at fulfilling the provision of quality data to data users easily and quickly. This book presents statistics and information mainly derived from basic statistical data from the Central Statistics Agency and sectoral data sourced from the Organization of Regional Apparatus (OPD)/ Government Agencies/Institutions in Maluku Province. This publication covers Population, Employment, Other Social and Economic Statistics. In addition, this publication also contains Statistics on Household Consumption and Expenditure, Regional Revenues, as well as information on the State of Geography, Climate, and Government.

Our sincere appreciation and gratitude goes to all OPDs/Agencies/Institutions in Maluku Province for providing data and information until the publication of this publication.

This publication certainly contains various limitations. There are some tables that cannot be displayed because the data has not been received from OPD / Institution / Institution. We hope that we will complete the data on Maluku Province in Figures 2020 Edition II. Criticism and suggestions from all parties are expected to improve and perfect the next publication. Criticisms and suggestions please email to: bps8100@bps.go.id. and pst8100@bps.go.id. To all those who have been involved in the preparation of this publication, we would like to thank you and may God Almighty bless us all.

We hope that this book can be useful for all of us in planning, evaluating and carrying out development and various scientific studies.

Ambon, February 2021
Chief

ASEP RIYADI

DAFTAR ISI / CONTENTS

	Halaman <i>Page</i>
Kata Pengantar/ <i>Preface</i>	vii
Daftar Isi/ <i>Contents</i>	ix
Daftar Tabel/ <i>List of Tables</i>	xi
Penjelasan Umum/ <i>Explanatory Notes</i>	xlix
Daftar Singkatan/ <i>List of Abbreviations</i>	li
Statistik Kunci/ <i>Key Statistics</i>	lii
1. Geografi dan Iklim/ <i>Geography and Climate</i>	1
2. Pemerintahan/ <i>Government</i>	41
3. Penduduk dan Ketenagakerjaan/ <i>Population and Employment</i>	61
4. Sosial dan Kesejahteraan Rakyat/ <i>Social and Welfare</i>	119
5. Pertanian, Kehutanan, Peternakan, dan Perikanan/ <i>Agriculture, Forestry, Livestock, and Fishery</i>	283
6. Pertambangan dan Energi/ <i>Mining and Energy</i>	391
7. Industri Manufaktur/ <i>Manufacturing Industry</i>	399
8. Pariwisata/ <i>Tourism</i>	419
9. Transportasi dan Komunikasi/ <i>Transportation and Communication</i>	455
10. Perbankan, Koperasi dan Harga-harga/ <i>Banking, Cooperative, and Prices</i>	471
11. Pengeluaran Penduduk/ <i>Population Expenditure</i>	533
12. Perdagangan Luar Negeri/ <i>Foreign Trade</i>	545
13. Sistem Neraca Regional/ <i>System of Regional Accounts</i>	557
14. Perbandingan AntarProvinsi/ <i>National Comparison</i>	617

DAFTAR TABEL/LIST OF TABLES

Halaman
Page

1.	GEOGRAFI DAN IKLIM/GEOGRAPHY AND CLIMATE	
1.1	KEADAAN GEOGRAFI	
	GEOGRAPHY CONDITION	
1.1	Luas Daerah dan Jumlah Pulau Menurut Kabupaten/ Kota di Provinsi Maluku, 2020 <i>Total Area and Number of Islands by Regency/Municipality in Maluku Province, 2020</i>	5
1.1.2	Jarak ke Ibukota di Provinsi Maluku, 2020 <i>Distance to the Capital in Maluku Province, 2020</i>	7
1.2	KEADAAN IKLIM/	
	CLIMATE CONDITION	
1.2.1	Pengamatan Unsur Iklim di Stasiun Pengamatan Badan Meteorologi Mathilda Batlayeri Saumlaki, 2020 <i>Monitoring Climate Elements at Meteorology Station of Mathilda Batlayeri Saumlaki, 2020</i>	8
1.2.2	Pengamatan Unsur Iklim di Stasiun Meteorologi Dumatubun Langgur di Kota Tual, 2020 <i>Monitoring Climate Elements at Dumatubun Langgur Meteorology Station in Tual Municipality, 2020</i>	11
1.2.3	Pengamatan Unsur Iklim di Stasiun Badan Meteorologi, Klimatologi dan Geofisika di Kabupaten Maluku Tengah, 2020 <i>Monitoring Climate Elements at Meteorological, Climatological, and Geophysical Agency (BMKG) Monitoring Station in Maluku Tengah Regency, 2020</i>	14
1.2.4	Pengamatan Unsur Iklim di Stasiun Meteorologi Namlea, 2020 <i>Monitoring Climate Elements at Namlea Meteorology Station, 2020</i>	20
1.2.5	Pengamatan Unsur Iklim di Pos Meteorologi Dobo, 2020 <i>Monitoring Climate Elements at Dobo Meteorology Post, 2020</i>	23
1.2.6	Pengamatan Unsur Iklim di Stasiun Klimatologi Seram Bagian Barat, 2020 <i>Monitoring Climate Elements at Seram Bagian Barat Climatology</i>	

	Halaman Page
	26
1.2.7	29
1.2.8	32
1.2.9	35
1.2.10	38
1.2.11	39
1.2.12	40
2.	
2.1	
2.1.1	45
2.1.2	46

2.2	DEWAN PERWAKILAN RAKYAT DAERAH	
	REGIONAL HOUSE OF REPRESENTATIVES	
2.2.1	Jumlah Anggota Dewan Perwakilan Rakyat Daerah Menurut Partai Politik dan Jenis Kelamin di Provinsi Maluku, 2020 <i>Number of Regional House of Representatives's Members by Political Parties and Sex in Maluku Province, 2020</i>	47
2.2.2	Jumlah Anggota DPRD Provinsi Maluku menurut Kelompok Umur dan Jenis Kelamin, 2020 <i>Number of the Province Parliament Membership by Age Group and Sex in Maluku Province, 2020</i>	48
2.2.3	Jumlah Anggota DPRD Provinsi Maluku menurut Tingkat Pendidikan dan Jenis Kelamin, 2020 <i>Number of the Province Parliament Member Ship by educational attainment and sex in Maluku Province, 2020</i>	49
2.3	SUMBER DAYA MANUSIA	
	HUMAN RESOURCES	
2.3.1	Jumlah Pegawai Negeri Sipil Menurut Kabupaten/Kota dan Jenis Kelamin di Provinsi Maluku, Desember 2019 dan Desember 2020 <i>Number of Civil Servants by Regency/City and Sex in Maluku Province, Desember 2019 dan Desember 2020</i>	50
2.3.2	Jumlah Pegawai Negeri Sipil Menurut Jabatan dan Jenis Kelamin di Provinsi Maluku, 2020 <i>Number of Civil Servants by Occupation and Sex in Maluku Province, 2020</i>	52
2.3.3	Jumlah Pegawai Negeri Sipil Menurut Tingkat Pendidikan dan Jenis Kelamin di Provinsi Maluku, 2020 <i>Number of Civil Servants by Educational Level and Sex in Maluku Province, 2020</i>	53
2.3.4	Jumlah Pegawai Negeri Sipil Menurut Tingkat Kepangkatan dan Jenis Kelamin di Provinsi Maluku, 2020 <i>Number of Civil Servants by Hierarchy and Sex in Maluku Province, 2020</i>	54

**2.4 KEUANGAN DAERAH
GOVERNMENT FINANCE**

2.4.1	Realisasi Pendapatan Pemerintah Provinsi Maluku Menurut Jenis Pendapatan, 2016-2019 <i>Actual Provincial Government Revenues by Kind of Revenues, 2016-2019</i>	55
2.4.2	Realisasi Belanja Pemerintah Provinsi Maluku Menurut Jenis Belanja (ribu rupiah), 2016-2019 <i>Actual Provincial Government Expenditures by Kind of Expenditures (thousand rupiahs), 2016-2019</i>	57
2.4.3	Anggaran Pendapatan dan Belanja Pemerintah Daerah Kabupaten/Kota (ribu rupiah) di Provinsi Maluku, 2019-2020 <i>Budget of Revenue and Expenditure of Regency/Municipality Government (thousand rupiahs) in Maluku Province, 2019-2020</i>	59

**3. PENDUDUK DAN KETENAGAKERJAAN/
POPULATION AND EMPLOYMENT**

**3.1 PENDUDUK
POPULATION**

3.1.1	Penduduk, Laju Pertumbuhan Penduduk, Distribusi Persentase Penduduk, Kepadatan Penduduk, Rasio Jenis Kelamin Penduduk Menurut Kabupaten/Kota di Provinsi Maluku, 2010 dan 2020 <i>Population, Population Growth Rate, Percentage Distribution of Population, Population Density, and Population Sex Ratio by Regency/Municipality in Maluku Province, 2010 and 2020</i>	71
3.1.2	Jumlah Penduduk Menurut Kelompok Umur dan Jenis Kelamin di Provinsi Maluku, 2020 <i>Population by Age Group and Sex in Maluku Province, 2020</i>	76

**3.2 KETENAGAKERJAAN
EMPLOYMENT**

3.2.1	Penduduk Berumur 15 Tahun ke Atas Menurut Kelompok Umur dan Jenis Kegiatan Selama Seminggu yang Lalu di Provinsi Maluku, 2020	
-------	---	--

	<i>Population 15 Years of Age and Over by Age Group and Type of Activity During the Previous Week in Maluku Province, 2020</i>	77
3.2.2	Penduduk Berumur 15 Tahun ke Atas Menurut Kabupaten/Kota dan Jenis Kegiatan Selama Seminggu yang Lalu di Provinsi Maluku, 2020 <i>Population 15 Years of Age and Over by Regency/Municipality and Type of Activity During the Previous Week in Maluku Province, 2020.....</i>	80
3.2.3	Jumlah Penduduk Berumur 15 Tahun Keatas Menurut Jenis Kegiatan Selama Seminggu yang Lalu dan Jenis Kelamin di Provinsi Maluku, 2020 <i>Population Aged 15 Years and Over by Type of Activity During The Previous Week and Sex in Maluku Province, 2020.....</i>	83
3.2.4	Penduduk Berumur 15 Tahun ke Atas Menurut Pendidikan Tertinggi yang Ditamatkan dan Jenis Kegiatan Selama Seminggu yang Lalu di Provinsi Maluku, 2020 <i>Population 15 Years of Age and Over by Educational Attainment and Type of Activity During the Previous Week in Maluku Province, 2020.....</i>	84
3.2.5	Penduduk Berumur 15 Tahun Ke Atas yang Bekerja Selama Seminggu yang Lalu Menurut Status Pekerjaan Utama dan Lapangan Pekerjaan Utama di Provinsi Maluku, 2020 <i>Population 15 Years of Age and Over who Worked During The Previous Week by Main Employment Status and Main Industry in Maluku Province, 2020</i>	87
3.2.6	Penduduk Berumur 15 Tahun Ke Atas yang Bekerja Selama Seminggu yang Lalu Menurut Status Pekerjaan Utama dan Jenis Kelamin di Provinsi Maluku, 2020 <i>Population 15 Years of Age and Over who Worked During The Previous Week by Main Employment Status and Sex di Provinsi Maluku, 2020....</i>	91
3.2.7	Penduduk Berumur 15 Tahun ke Atas yang Bekerja Selama Seminggu yang Lalu Menurut Jumlah Jam Kerja pada Pekerjaan Utama dan Lapangan Pekerjaan Utama di Provinsi Maluku, 2020..... <i>Population 15 Years of Age and Over who Worked During The Previous Week by Total Working Hours on Main Job and Main Industry in Maluku Province, 2020.....</i>	92

3.2.8	Penduduk Berumur 15 Tahun ke Atas yang Bekerja Selama Seminggu yang Lalu Menurut Lapangan Pekerjaan Utama dan Pendidikan Tertinggi yang Ditamatkan di Provinsi Maluku, 2020 <i>Population 15 Years of Age and Over who Worked During The Previous Week by Main Industry and Educational Attainment in Maluku Province, 2020</i>	96
3.2.9	Penduduk Berumur 15 Tahun Ke Atas yang Bekerja Selama Seminggu yang Lalu Menurut Jumlah Jam Kerja Pada Pekerjaan Utama dan Jenis Kelamin di Provinsi Maluku, 2020 <i>Population 15 Years of Age and Over who Worked During The Previous Week by Total Working Hours on Main Job and Sex in Maluku Province, 2020</i>	98
3.2.10	Penduduk Berumur 15 Tahun Ke Atas yang Bekerja Selama Seminggu yang Lalu Jumlah Jam Kerja Seluruhnya dan Jenis Kelamin di Provinsi Maluku, 2020 <i>Population 15 Years of Age and Over who Worked During The Previous Week by Total Working Hours and Sex in Maluku Province, 2020</i>	99
3.2.11	Penduduk Berumur 15 Tahun ke Atas yang Bekerja Selama Seminggu yang Lalu Menurut Kelompok Umur dan Jumlah Jam Kerja Seluruhnya di Provinsi Maluku, 2020 <i>Population 15 Years of Age and Over who Worked During The Previous Week by Age Group and Total Working Hours in Maluku Province, 2020</i>	100
3.2.12	Penduduk Berumur 15 Tahun Keatas yang Bekerja Selama Seminggu yang Lalu Menurut Kelompok Umur dan Jenis Kelamin di Provinsi Maluku, 2020 <i>Population 15 Years of Age and Over who Worked During The Previous Week by Age Group and Sex in Maluku Province, 2020</i>	101
3.2.13	Penduduk Berumur 15 Tahun ke Atas yang Bekerja Selama Seminggu yang Lalu Menurut Status Pekerjaan Utama dan Pendidikan Tertinggi yang Ditamatkan di Provinsi Maluku, 2020 <i>Population 15 Years of Age and Over who Worked During The Previous Week by Main Industry and Educational Attainment di Provinsi Maluku, 2020</i>	102

3.2.14	Penduduk Berumur 15 Tahun ke Atas yang Bekerja Selama Seminggu yang Lalu Menurut Kabupaten/Kota dan Lapangan Pekerjaan Utama di Provinsi Maluku, 2020 <i>Population 15 Years of Age and Over who Worked During The Previous Week by Regency/Municipality and Main Industry in Maluku Province, 2020</i>	103
3.2.15	Penduduk Berumur 15 Tahun Ke Atas yang Bekerja Selama Seminggu yang Lalu Menurut Lapangan Pekerjaan Utama dan Jenis Kelamin di Provinsi Maluku, 2020 <i>Population 15 Years of Age and Over who Worked During The Previous Week by Main Industry and Sex in Maluku Province, 2020</i>	106
3.2.16	Tingkat Pengangguran Terbuka (TPT) dan Tingkat Partisipasi Angkatan Kerja (TPAK) Menurut Kabupaten/Kota di Provinsi Maluku, 2018-2020 <i>Unemployment Rate (UR) and Labor Force Participation Rate (LFPR) by Regency/Municipality in Maluku Province, 2017-2019</i>	108
3.2.17	Pencari Kerja Terdaftar, Lowongan Kerja Terdaftar, dan Penempatan/ Pemenuhan Tenaga Kerja Menurut Kabupaten/Kota dan Jenis Kelamin di Provinsi Maluku, 2020 <i>Number of Registered Job Applicants, Registered Job Vacancies, and Placement of Workers by Regency/Municipality and Sex in Maluku Province, 2020</i>	110
3.2.18	Pencari Kerja Terdaftar Menurut Pendidikan Tertinggi yang Ditamatkan dan Jenis Kelamin Di Provinsi Maluku, 2020 <i>Number of Registered Job Applicants by Educationa Attainment and Sex in Maluku Province, 2020</i>	113
3.2.19	Rata-rata Upah/Gaji Bersih Sebulan Pekerja Formal ¹ Menurut Kabupaten/Kota dan Lapangan Pekerjaan Utama di Provinsi Maluku (rupiah), 2020 <i>Average of Net Wage/Salary per Month of Formal Employee¹ by Regency/Municipality and Main Industry in Maluku Province (rupiahs), 2020</i>	114
3.2.20	Rata-rata Upah/Gaji Bersih Sebulan Pekerja Formal ¹ Menurut Kelompok Umur dan Lapangan Pekerjaan Utama di Provinsi Maluku (rupiah), 2020	

	Halaman Page
	<i>Average of Net Wage/Salary per Month of Formal Employee¹ by Age Group and Main Industry in Maluku Province (rupiahs), 2020</i> 115
3.2.21	<i>Rata-rata Pendapatan Bersih Sebulan Pekerja Informal¹ Menurut Kabupaten/Kota dan Lapangan Pekerjaan Utama di Provinsi Maluku (rupiah), 2020</i> <i>Average of Net Wage/Salary per Month of Informal Employee¹ by Regency/Municipality and Main Industry in Maluku Province (rupiahs), 2020</i> 116
3.2.22	<i>Rata-rata Pendapatan Bersih Sebulan Pekerja Informal¹ Menurut Kabupaten/Kota dan Pendidikan Tertinggi yang Ditatamatkan (rupiah) di Provinsi Maluku, 2020</i> <i>Average of Net Wage/Salary per Month of Informal Employee¹ by Regency/Municipality and Educational Attainment (rupiahs) in Maluku Province, 2020</i> 117
4.	SOSIAL DAN KESEJAHTERAAN RAKYAT
	SOCIAL AND WELFARE
4.1	PENDIDIKAN
	EDUCATION
4.1.1	<i>Jumlah Sekolah, Guru, dan Murid Taman Kanak-Kanak (TK) di Bawah Kementerian Pendidikan dan Kebudayaan Menurut Kabupaten/ Kota di Provinsi Maluku, 2019/2020 dan 2020/2021</i> <i>Number of Schools, Teachers, and Pupils in Kindergarten Under The Ministry of Education and Culture by Regency/Municipality in Maluku Provinsi, 2019/2020 and 2020-2021</i> 145
4.1.2	<i>Jumlah Sekolah, Guru, dan Murid Raudatul Athfal (RA) di Bawah Kementerian Agama Menurut Kabupaten/Kota di Provinsi Maluku, 2017/2018 dan 2018/2019</i> <i>Number of Schools, Teachers, and Pupils in Raudatul Athfal (RA) Under The Ministry of Religious Affairs by Regency/Municipality in Maluku Province, 2017/2018 and 2018/2019</i> 148
4.1.3	<i>Jumlah Sekolah, Guru, dan Murid Sekolah Dasar (SD) di Bawah Kementerian Pendidikan dan Kebudayaan Menurut Kabupaten/Kota di Provinsi Maluku, 2019/2020 dan 2020/2021</i>

	<i>Number of Schools, Teachers, and Pupils in Primary Schools Under The Ministry of Education and Culture by Regency/Municipality in Maluku Province, 2019/2020 and 2020/2021</i>	149
4.1.4	Jumlah Sekolah, Guru, dan Murid Madrasah Ibtidaiyah (MI) di Bawah Kementerian Agama Menurut Kabupaten/Kota di Provinsi Maluku, 2017/2018 dan 2018/2019 <i>Number of Schools, Teachers, and Pupils in Madrasah Ibtidaiyah (MI).. under The Ministry of Religious Affairs by Regency/Municipality in Maluku Province, 2017/2018 dan 2018/2019.....</i>	152
4.1.5	Jumlah Sekolah, Guru, dan Murid Sekolah Menengah Pertama (SMP) di Bawah Kementerian Pendidikan dan Kebudayaan Menurut Kabupaten/Kota di Provinsi Maluku, 2019/2020 dan 2020/2021 <i>Number of Schools, Teachers, and Pupils in Junior High Schools Under The Ministry of Education and Culture by Regency/Municipality in Maluku Province, 2019/2020 and 2020/2021</i>	155
4.1.6	Jumlah Sekolah, Guru, dan Murid Madrasah Tsanawiyah (MTs) di Bawah Kementerian Agama Menurut Kabupaten/Kota di Provinsi Maluku, 2017/2018 dan 2018/2019 <i>Number of Schools, Teachers, and Pupils in Madrasah Tsanawiyah (MTs) Under The Ministry of Religious Affairs by Regency/Municipality in Maluku Province, 2017/2018 and 2018/2019.....</i>	158
4.1.7	Jumlah Sekolah, Guru, dan Murid Sekolah Menengah Atas (SMA) di Bawah Kementerian Pendidikan dan Kebudayaan Menurut Kabupaten/Kota di Provinsi Maluku, 2019/2020 dan 2020/2021 <i>Number of Schools, Teachers, and Pupils in Senior High Schools Under The Ministry of Education and Culture by Regency/Municipality in Maluku Province, 2019/2020 dan 2020/2021</i>	161
4.1.8	Jumlah Sekolah, Guru, dan Murid Sekolah Menengah Kejuruan (SMK) di Bawah Kementerian Pendidikan dan Kebudayaan Menurut Kabupaten/Kota di Provinsi Maluku, 2019/2020 dan 2020/2021 <i>Number of Schools, Teachers, and Pupils in Vocational High Schools Under The Ministry of Education and Culture by Regency/Municipality in Maluku Province, 2019/2020 and 2020/2021</i>	164

4.1.9	Jumlah Sekolah, Guru, dan Murid Madrasah Aliyah (MA) di Bawah Kementerian Agama Menurut Kabupaten/Kota di Provinsi Maluku, 2017/2018 dan 2018/2019 <i>Number of Schools, Teachers, and Pupils in Madrasah Aliyah (MA) Under The Ministry of Religious Affairs by Regency/Municipality in Maluku Province, 2017/2018 and 2018/2019</i>	167
4.1.10	Jumlah Perguruan Tinggi ¹ , Mahasiswa ² , dan Tenaga Pendidik (Negeri dan Swasta) di Bawah Kementerian Riset, Teknologi dan Pendidikan Tinggi/Kementerian Pendidikan dan Kebudayaan Menurut Kabupaten/Kota di Provinsi Maluku, 2019 dan 2020 <i>Number of Universities¹, Students², and Lecturers (State and Private) Under the Ministry of Research, Technology, and High Education/Ministry of Education and Culture by Regency/Municipality in Maluku Province, 2019 and 2020</i>	170
4.1.11	Jumlah Perguruan Tinggi ¹ , Mahasiswa, dan Tenaga Pendidik (Negeri dan Swasta) di Bawah Kementerian Agama Menurut Kabupaten/Kota di Provinsi Maluku, 2019 dan 2020 <i>Number of Universities¹, Students, and Lecturers (State and Private) Under the Ministry of Religious Affairs by Regency/Municipality in Maluku Province, 2019 and 2020</i>	173
4.1.12	Persentase Penduduk Usia 7–24 Tahun Menurut Jenis Kelamin, Kelompok Umur Sekolah, dan Partisipasi Sekolah ¹ di Provinsi Maluku, 2018-2020 <i>Percentage of Population Aged 7–24 Years by Sex, School Age Group, and School Participation¹ in Maluku Province, 2018-2020</i>	176
4.1.13	Angka Partisipasi Murni (APM) dan Angka Partisipasi Kasar (APK) Menurut Jenjang Pendidikan di Provinsi Maluku, 2019-2020 <i>Net Participation Rates and Gross Participation Rates by Educational Level in Maluku Province, 2019-2020</i>	179
4.1.14	Persentase Penduduk Berumur 15 Tahun ke Atas yang Melek Huruf Menurut Kelompok Umur dan Daerah Tempat Tinggal di Provinsi Maluku, 2019-2020 <i>Percentage of Literate People Aged 15 Years and Over by Age Group and Urban-Rural Classification in Maluku Province, 2019-2020</i>	180

4.1.15	Jumlah Desa ¹ /Kelurahan yang Memiliki Fasilitas Sekolah Menurut Kabupaten/Kota dan Tingkat Pendidikan di Provinsi Maluku, 2018-2020 <i>Number of Villages¹ Having Educational Facilities by Regency/Municipality and Educational Level in Maluku Province, 2018-2020.....</i>	181
4.2	KESEHATAN HEALTH	
4.2.1	Jumlah Desa ¹ /Kelurahan Yang Memiliki Sarana Kesehatan Menurut Kabupaten/Kota di Provinsi Maluku, 2018-2020 <i>Number of Villages¹ Having Health Facilities by Regency/Municipality in Maluku Province, 2018-2020.....</i>	186
4.2.2	Distribusi Persentase Wanita Berumur 15–49 Tahun yang Pernah Kawin dan Melahirkan Hidup dalam Dua Tahun Terakhir Menurut Kabupaten/Kota dan Penolong Persalinan di Provinsi Maluku, 2019 dan 2020 <i>Percentage Distribution of Ever Married Women Aged 15–49 Years Who Had Live Birth in The Two Years Preceding The Survey by Regency/Municipality and Last Birth Attendance in Maluku Province, 2019 and 2020</i>	192
4.2.3	Jumlah Tenaga Kesehatan Menurut Kabupaten/Kota di Provinsi Maluku, 2020 <i>Number of Medical Personnel by Regency/Municipality in Maluku Province, 2020.....</i>	194
4.2.4	Persentase Penduduk yang Mempunyai Keluhan Kesehatan Selama Sebulan Terakhir Menurut Kabupaten/Kota di Provinsi Maluku, 2016-2020 <i>Percentage of People Who Had Health Complaint During a Month Prior to The Survey by Regency/Municipality in Maluku Province, 2016-2020</i>	196
4.2.5	Jumlah Kasus Penyakit Menurut Kabupaten/ Kota dan Jenis Penyakit di Provinsi Maluku, 2020 <i>Number of Disease Cases by Regency/Municipality and Type of Disease in Maluku Province, 2020.....</i>	197

4.2.6	Jumlah Rumah Sakit Umum, Rumah Sakit Khusus, Rumah Sakit/ Rumah Bersalin, Puskesmas, Klinik/Balai Kesehatan, Posyandu, dan Polindes Menurut Kabupaten/Kota, 2019 dan 2020 <i>Number of General Hospital, Special Hospital, Maternity Hospital and Public Health Center, Medical Clinic, Integrated Service Post, Village maternity Cottage by Regency/Municipality, 2019 and 2020</i>	200
4.2.7	Persentase Penduduk yang Mempunyai Keluhan Kesehatan dan Berobat Jalan Selama Sebulan Terakhir Menurut Kabupaten/Kota di Provinsi Maluku, 2016-2020 <i>Percentage of People Who Had Health Complaint and Had Outpatient During a Month Prior to the Survey by Regency/Municipality in Maluku Province, 2016-2020</i>	204
4.2.8	Distribusi Persentase Penduduk yang Mempunyai Keluhan Kesehatan Selama Sebulan Terakhir dan Tidak Berobat Jalan Menurut Kabupaten/Kota dan Alasan Utama Tidak Berobat Jalan di Provinsi Maluku, 2020 <i>Percentage Distribution of People Who Had Health Complaint During a Month Prior to the Survey and Had Not Outpatient by Regency/ Municipality and Main Reason for not Outpatient in Maluku Province, 2020</i>	205
4.2.9	Persentase Penduduk Usia 15 Tahun Ke Atas yang Merokok dalam Sebulan Terakhir Menurut Kabupaten/Kota dan Kelompok Umur di Provinsi Maluku, 2020 <i>Percentage of People Aged 15 Years and Above Who are Smoking During a Month Prior to The Survey by Regency/Municipality and Age Group in Maluku Province, 2020</i>	208
4.2.10	Persentase Penduduk yang Memiliki Jaminan Kesehatan Menurut Kabupaten/Kota dan Jenis Jaminan di Provinsi Maluku, 2019-2020 <i>Percentage of Population Who Has Health Insurance by Regency/ Municipality and Types of Health Insurance in Maluku Province, 2019- 2020</i>	209
4.2.11	Jumlah Dokter Spesialis, Dokter Umum, dan Dokter Gigi Menurut Sarana Pelayanan Kesehatan di Provinsi Maluku, 2020 <i>Number of Medical Specialist, General Practitioners, and Dentists by Health Facilities in Maluku Province, 2020.....</i>	211

4.2.12	Jumlah Ibu Hamil, Melakukan Kunjungan K1, Melakukan Kunjungan K4, Kurang Energi Kronis (KEK), dan Mendapat Tablet Zat Besi (Fe) di Provinsi Maluku, 2017-2020 <i>Number of Pregnant Women, Conducting K1 Visits, Conducting K4 Visits, Chronic Energy Lack, and Getting Iron Tablets (Fe) in Maluku Province, 2017-2020</i>	212
4.2.13	Persentase Perempuan Pernah kawin Berumur 15-49 Tahun yang Melahirkan Anak Lahir Hidup (ALH) dan Penolong Proses Kelahiran Menurut Kabupaten/Kota, 2019 <i>Percentage of Women Ever Married Aged 15-49 Years Who Gave Birth Alived Children and Birth Process Helper by Regency/Municipality, 2019</i>	213
4.2.14	Jumlah Klinik Keluarga Berencana (KKB) dan Pos Pelayanan Keluarga Berencana Desa (PPKBD) Menurut Kabupaten/Kota di Provinsi Maluku, 2020 <i>Number of Family Planning Clinics (KKB) and Village Family Planning Service Posts (PPKBD) by Regency/Municipality in Maluku Province, 2020</i>	214
4.2.15	Jumlah Pasangan Usia Subur dan Peserta KB Aktif Menurut Kabupaten/Kota di Provinsi Maluku, 2020 <i>Number of Fertile Age Couples and Active Family Planning Participants by Regency/Municipality in Maluku Province, 2020</i>	215
4.2.16	Jumlah Pasangan Usia Subur dan Peserta KB Baru Menurut Kabupaten/Kota di Provinsi Maluku, 2020 <i>Number of Fertile Age Couples and New Family Planning Participants by Regency/Municipality in Maluku Province, 2020</i>	216
4.2.17	Jumlah Kepesertaan BPJS Kesehatan di Provinsi Maluku menurut Kabupaten/Kota , 2018-2020 <i>Total Membership of BPJS Health by Regency/Municipality in Maluku Province, 2018-2020</i>	217
4.2.18	Jumlah Kepesertaan BPJS Kesehatan di Provinsi Maluku , 2018-2020 <i>Total Membership of BPJS Health in Maluku Province, 2018-2020</i>	218

4.3 PERUMAHAN DAN LINGKUNGAN

HOUSING AND ENVIRONMENT

4.3.1	Distribusi Persentase Rumah Tangga Menurut Kabupaten/Kota dan Luas Lantai di Provinsi Maluku (m ²), 2020 <i>Percentage Distribution of Household by Regency/Municipality and Floor Area in Maluku Province (m²), 2020.....</i>	219
4.3.2	Distribusi Persentase Rumah Tangga Menurut Kabupaten/Kota dan Sumber Air Minum di Provinsi Maluku, 2020 <i>Percentage Distribution of Household Population by Regency/Municipality and Source of Drinking Water in Maluku Province, 2020 ..</i>	220
4.3.3	Distribusi Persentase Rumah Tangga Menurut Kabupaten/Kota dan Sumber Penerangan di Provinsi Maluku, 2020 <i>Percentage Distribution of Household by Regency/Municipality and Lighting Source in Maluku Province, 2020</i>	223
4.3.4	Distribusi Persentase Rumah Tangga Menurut Kabupaten/Kota dan Penggunaan Fasilitas Tempat Buang Air Besar di Provinsi Maluku, 2020 <i>Percentage Distribution of Household by Regency/Municipality and Type of Toilet Facility Used by The Household in Maluku Province, 2020</i>	224
4.3.5	Distribusi Persentase Rumah Tangga Menurut Kabupaten/Kota dan Bahan Bakar Utama untuk Memasak di Provinsi Maluku, 2020 <i>Percentage Distribution of Household by Regency/Municipality and Type of Cooking Fuel in Maluku Province, 2020.....</i>	225
4.3.6	Distribusi Persentase Rumah Tangga Menurut Kabupaten/Kota dan Status Penguasaan Bangunan Tempat Tinggal di Provinsi Maluku, 2020 <i>Percentage Distribution of Household by Regency/Municipality and Dwelling Ownership Status in Maluku Province, 2020</i>	227
4.3.7	Distribusi Persentase Rumah Tangga Menurut Kabupaten/Kota dan Jenis Lantai Terluas di Provinsi Maluku, 2020 <i>Percentage Distribution of Household by Regency/Municipality and Main Material of Dwelling Floor in Maluku Province, 2020.....</i>	228

4.3.8	<p>Persentase Rumah Tangga yang Memiliki Akses Terhadap Sumber Air Minum Layak Menurut Kabupaten/Kota di Provinsi Maluku, 2016-2020</p> <p><i>Percentage of Household by Regency/Municipality and Improved Drinking Water in Maluku Province, 2016-2020</i>.....</p>	229
4.4 KRIMINALITAS		
CRIME		
4.4.1	<p>Jumlah Kejahatan yang Dilaporkan, Risiko Penduduk Terkena Kejahatan per 100.000 Penduduk, Persentase Penyelesaian Kejahatan, dan Selang Waktu Terjadinya Kejahatan Menurut Kabupaten/Kota di Provinsi Maluku, 2018-2020</p> <p><i>Crime Total, Crime Rate per 100,000 Population, Clearance Rate, and Crime Clock by Regency/Municipality in Maluku Province, 2018-2020..</i></p>	230
4.4.2	<p>Tahanan dan Anak Didik Pemasarakatan Pada Lembaga Pemasarakatan, Rumah Tahanan Negara dan Lembaga Pembinaan Khusus Anak di Provinsi Maluku, 2020</p> <p><i>Number of Prisoners and Students Correctional Services in Correctional Institutions, State Prisons and Special Development Institutions for Children in Maluku Province, 2020</i></p>	234
4.4.3	<p>Narapidana dan Anak Didik Pemasarakatan Pada Lembaga Pemasarakatan, Rumah Tahanan Negara dan Lembaga Pembinaan Khusus Anak di Provinsi Maluku, 2020</p> <p><i>Number of Convicts and Correctional Students At Correctional Institutions, State Prisons and Special Child Development Institutions in Maluku Province, 2020</i></p>	235
4.4.4	<p>Tahanan dan Anak Didik Pemasarakatan Pada Lembaga Pemasarakatan, Rumah Tahanan Negara dan Lembaga Pembinaan Khusus Anak Menurut Bulan di Provinsi Maluku, 2020</p> <p><i>Number of Prisoners held in Correction Institutes by Month in Maluku Province, 2020</i>.....</p>	236
4.4.5	<p>Narapidana dan Anak Didik Pemasarakatan Pada Lembaga Pemasarakatan, Rumah Tahanan Negara dan Lembaga Pembinaan Khusus Anak Menurut Bulan di Provinsi Maluku, 2020</p>	

	<i>Number of Convicts Correctional Students at Correctional Institutions, State Prisons and Special Development Institutions for Children by Month in Maluku Province, 2020.....</i>	237
4.4.6	Warga Binaan Pemasarakatan pada Lembaga Pemasarakatan, Rumah Tahanan Negara dan Lembaga Pembinaan Khusus Anak di Provinsi Maluku, 2016-2020 <i>Number of Prisoners held by Correction Institutes in Maluku Province, 2016-2020</i>	238
4.4.7	Data Kasus Kekerasan Pada Perempuan dan Anak di Provinsi Maluku, 2019-2020 <i>Case of Violence Women and Children in Maluku Province, 2019-2020</i>	239
4.4.8	Jumlah Korban Kekerasan Pada Perempuan dan Anak di Provinsi Maluku, 2017-2020 <i>Number of Victims of Violence on Women and Children in Maluku Province, 2017-2020</i>	241
4.5	AGAMA DAN SOSIAL LAINNYA	
	RELIGION AND OTHER SOCIAL AFFAIRS	
4.5.1	Jumlah Jemaah Haji yang Diberangkatkan ¹ ke Tanah Suci Mekah Menurut Kabupaten/Kota di Provinsi Maluku, 2018-2020 <i>Number of Hajj Pilgrims Departured¹ to the Holyland of Mecca by Regency/Municipality in Maluku Province, 2018-2020.....</i>	242
4.5.2	Nikah ^{1,2,3} dan Cerai ^{2,4} Menurut Kabupaten/Kota di Provinsi Maluku, 2017 - 2019 <i>Number of Marriages^{1,2,3} and Divorces^{2,4} by Regency/Municipality in Maluku Province, 2019 - 2019</i>	243
4.5.3	Jumlah Perceraian Menurut Faktor dan Kabupaten/Kota di Provinsi Maluku, 2019 <i>Number of Divorces by Factors and Regency/Municipality in Maluku Province, 2019.....</i>	245
4.5.4	Jumlah Penduduk Menurut Kabupaten/Kota di Provinsi Maluku dan Agama yang Dianut, 2020 <i>Population by Regency/Municipality in Maluku Province and Religion, 2020.....</i>	248

4.5.5	Jumlah Tempat Peribadatan Menurut Kabupaten/Kota di Provinsi Maluku, 2020 <i>Number of Places of Worship by Regency/Municipality in Maluku Province, 2020</i>	249
4.5.6	Jumlah Kejadian Bencana Alam Menurut Kabupaten/Kota di Provinsi Maluku, 2020 <i>Number of Natural Disaster Events by Regency/Municipality in Maluku Province, 2020</i>	250
4.5.7	Jumlah Korban yang Diakibatkan Bencana Alam Menurut Kabupaten/Kota di Provinsi Maluku, 2020 <i>Number of Victims Due to Natural Disaster by Regency/Municipality in Maluku Province, 2020</i>	252
4.5.8	Jumlah Kerusakan Rumah yang Diakibatkan Bencana Alam Menurut Kabupaten/Kota di Provinsi Maluku, 2019-2020 <i>Number of Damaged Houses Due to Natural Disaster by Regency/Municipality in Maluku Province, 2019-2020</i>	262
4.5.9	Jumlah Desa ¹ /Kelurahan yang Mengalami Bencana Alam ² Menurut Kabupaten/Kota di Provinsi Maluku, 2018-2020 <i>Number of Villages¹ that Had Natural Disaster² by Regency/Municipality in Maluku Province, 2018-2020</i>	264
4.5.10	Jumlah Keluarga Penerima Manfaat (KPM) dan Anggaran Bantuan Sosial Pangan Menurut Kabupaten/Kota di Provinsi Maluku, 2020 <i>Number of Beneficiary Family and Food Social Assistance Budget by Regency/Municipality in Maluku Province, 2020</i>	267
4.6	KEMISKINAN DAN PEMBANGUNAN MANUSIA	
	POVERTY AND HUMAN DEVELOPMENT	
4.6.1	Garis Kemiskinan, Jumlah, dan Persentase Penduduk Miskin di Provinsi Maluku, 2013-2020 <i>Poverty Line, Number, and Percentage of Poor People in Maluku Province, 2013-2020</i>	268
4.6.2	Jumlah dan Persentase Penduduk Miskin Menurut Kabupaten/Kota di Provinsi Maluku, 2019 dan 2020 <i>Number and Percentage of Poor People by Regency/Municipality in Maluku Province, 2019 and 2020</i>	270

4.6.3	Indeks Kedalaman Kemiskinan dan Indeks Keparahan Kemiskinan Menurut Daerah di Provinsi Maluku, 2013 - 2020 <i>Poverty Gap Index and Poverty Severity Index by Region in Maluku Province, 2013 - 2020</i>	272
4.6.4	Karakteristik Rumah Tangga Miskin dan Rumah Tangga Tidak Miskin di Provinsi Maluku, 2019 dan 2020 <i>Characteristics of Poor and Non-Poor Households in Maluku Province, 2019 and 2020</i>	274
4.6.5	Indeks Pembangunan Manusia Menurut Kabupaten/Kota di Provinsi Maluku, 2015–2020 <i>Human Development Index by Regency/Municipality in Maluku Province, 2015–2020</i>	276
4.6.6	Pertumbuhan Indeks Pembangunan Manusia Menurut Kabupaten/ Kota di Provinsi Maluku, 2015–2020 <i>Growth of Human Development Index by Regency/Municipality in Maluku Province, 2015–2020</i>	277
4.6.7	Umur Harapan Hidup Menurut Kabupaten/Kota di Provinsi Maluku, 2015-2020 <i>Life Expectancy Rate by Regency/Municipality in Maluku Province, 2015–2020</i>	278
4.6.8	Harapan Lama Sekolah Menurut Kabupaten/Kota di Provinsi Maluku, 2015–2020 <i>Expected Years of Schooling by Regency/Municipality in Maluku Province, 2015–2020</i>	279
4.6.9	Rata-rata Lama Sekolah Menurut Kabupaten/Kota di Provinsi Maluku, 2015-2020 <i>Mean Years of Schooling by Regency/Municipality in Maluku Province, 2015–2020</i>	280
4.6.10	Pengeluaran Perkapita Disesuaikan Menurut Kabupaten/Kota di Provinsi Maluku, 2015–2020 <i>Expenditure Per Capita Adjusted by Regency/Municipality in Maluku Province, 2015–2020</i>	281

5.	PERTANIAN, KEHUTANAN, PETERNAKAN, DAN PERIKANAN	
	AGRICULTURE, FORESTRY, LIVESTOCK, AND FISHERY	
5.1	PERTANIAN	
	FOOD CROPS	
5.1.1	Luas Panen, Produktivitas, dan Produksi Padi ¹ Menurut Kabupaten/Kota di Provinsi Maluku, 2019 dan 2020 <i>Harvested Area, Productivity, and Production of Paddy¹ by Regency/ Municipality in Maluku Province, 2019 and 2020</i>	295
5.1.2	Produksi Padi ¹ dan Beras Menurut Kabupaten/Kota di Provinsi Maluku, 2019 dan 2020 <i>Paddy and Rice Production¹ by Regency/Municipality in Maluku Province, 2019 and 2020</i>	296
5.1.3	Produksi Jagung ¹ dan Kedelai ² Menurut Kabupaten/Kota di Provinsi Maluku, 2015 <i>PProduction of Maize¹ and Soybeans² by Regency/Municipality in Maluku Province, 2015</i>	297
5.2	HORTIKULTURA	
	HORTICULTURE	
5.2.1	Luas Panen Tanaman Sayuran dan Jenis Tanaman Menurut Kabupaten/Kota di Provinsi Maluku, 2019-2020 <i>Harvested Area of Vegetables and Kind of Plant by Regency/ Municipality in Maluku Province, 2019-2020</i>	298
5.2.2	Produksi Tanaman Sayuran dan Jenis Tanaman Menurut Kabupaten/Kota di Provinsi Maluku (kuintal), 2019-2020 <i>Production of Vegetables and Kind of Plant by Regency/Municipality in Maluku Province (quintal), 2019-2020</i>	307
5.2.3	Luas Panen Tanaman Sayuran dan Buah–Buahan Semusim Menurut Jenis Tanaman di Provinsi Maluku, 2018-2020 <i>Harvested Area of Seasonal Vegetables and Fruits by Kind of Plant in Maluku Province, 2018-2020</i>	316
5.2.4	Produksi Tanaman Sayuran dan Buah–Buahan Semusim Menurut Jenis Tanaman di Provinsi Maluku, 2018-2020 <i>Production of Seasonal Vegetables and Fruits by Kind of Plant in Maluku</i>	

	Halaman Page
	317
5.2.5	318
5.2.6	323
5.2.7	328
5.2.8	329
5.2.9	330
5.2.10	336
5.2.11	342
5.2.12	343

5.2.13	Produksi Buah-buahan Menurut Kabupaten/Kota di Provinsi Maluku (kuintal), 2019-2020 <i>Production of Fruits by Regency/Municipality in Maluku Province (quintal), 2019-2020</i>	344
5.2.14	Produksi Buah–Buahan dan Sayuran Tahunan Menurut Jenis Tanaman di Provinsi Maluku, 2018-2020 <i>Production of Annual Fruits and Vegetables by Kind of Plant in Maluku Province, 2018-2020</i>	352
5.3	PERKEBUNAN ESTATE CROPS	
5.3.1	Luas Areal Tanaman Perkebunan dan Jenis Tanaman Menurut Kabupaten/Kota di Provinsi Maluku (ribu ha), 2019-2020 <i>Planted Area of Estate Crops and Type of Crops by Regency/ Municipality in Maluku Province (thousand ha), 2019-2020</i>	353
5.3.2	Produksi Perkebunan dan Jenis Tanaman Menurut Kabupaten/ Kota di Provinsi Maluku (ribu ton), 2019-2020 <i>Production of Estate and Type of Crops by Regency/Municipality in Maluku Province (thousand ton), 2019-2020</i>	356
5.4	KEHUTANAN FORESTRY	
5.4.1	Luas Kawasan Hutan dan Konservasi Perairan Menurut Kabupaten/ Kota di Provinsi Maluku (ha), 2020 <i>Extent of Forest Area, Inland Water, Coastal, and Marine Ecosystem¹ by Regency/Municipality in Maluku Province (ha), 2020</i>	359
5.4.2	Produksi Kayu Hutan Menurut Jenis Produksi di Provinsi Maluku (m3), 2015-2020 <i>Timber Production by Type of Product in Maluku Province (m3), 2014-2019</i>	361
5.5	PETERNAKAN LIVESTOCK	
5.5.1	Populasi Ternak dan Jenis Ternak (ribu ekor) Menurut Kabupaten/ Kota di Provinsi Maluku, 2019-2020	

	Halaman Page
	<i>Livestock Population and Kind of Livestock by Regency/Municipality in Maluku Province (thousand heads), 2019-2020</i> 363
5.5.2	Populasi Unggas dan Jenis Unggas Menurut Kabupaten/Kota di Provinsi Maluku (ekor), 2019-2020 <i>Poultry Population and Kind of Poultry by Regency/Municipality in Maluku Province (heads), 2019-2020</i> 366
5.5.3	Produksi Daging Ternak dan Jenis Ternak Menurut Kabupaten/Kota di Provinsi Maluku (kg), 2019-2020 <i>Meat Production and Kind of Livestock by Regency/Municipality in Maluku Province (kg), 2019-2020</i> 368
5.5.4	Produksi Daging Unggas dan Jenis Unggas Menurut Kabupaten/ Kota di Provinsi Maluku (kg), 2019-2020 <i>Poultry Meat Production and Kind of Poultry by Regency/Municipality in Maluku Province (kg), 2019-2020</i> 371
5.5.5	Produksi Telur Unggas dan Susu Sapi Menurut Kabupaten/Kota di Provinsi Maluku (kg), 2019-2020 <i>Production of Poultry Eggs and Cow Milk by Regency/Municipality in Maluku Province (kg), 2019-2020</i> 373
5.5.6	Konsumsi Daging, Telur, Susu dan Ikan Perkapita Di Provinsi Maluku, 2016-2020 <i>Meat, Eggs, Milk and Fish per Capita Consumption in Maluku Province, 2016-2020</i> 375
5.6	PERIKANAN
	FISHERY
5.6.1	Produksi dan Nilai Produksi Perikanan Tangkap Menurut Kabupaten/Kota di Provinsi Maluku, 2020 <i>Production and Production Value of Fish Capture by Regency/ Municipality in Maluku Province, 2020</i> 376
5.6.2	Produksi dan Nilai Produksi Perikanan Tangkap di Perairan Umum dan Lokasi Menurut Kabupaten/Kota di Provinsi Maluku, 2019 <i>Production and Production Value of Inland Open Water Capture Fisheries and Location by Regency/Municipality in Maluku Province, 2019</i> 377

5.6.3	Produksi Perikanan Budidaya Menurut Kabupaten/Kota di Provinsi Maluku (Ton), 2020 <i>Production of Aquaculture by Regency/Municipality in Maluku Province (Ton), 2020</i>	380
5.6.4	Produksi dan Nilai Produksi Perikanan Budidaya dan Jenis Budidaya Menurut Kabupaten/Kota di Provinsi Maluku, 2020 <i>Production and Production Value of Aquaculture and Type of Culture by Regency/Municipality in Maluku Province, 2020</i>	381
5.6.5	Produksi dan Nilai Produksi Perikanan Budidaya dan Komoditas Utama Menurut Kabupaten/Kota di Provinsi Maluku, 2020 <i>Production and Production Value of Aquaculture and Main Commodity by Regency/Municipality in Maluku Province, 2020</i>	385
5.6.6	Produksi dan Nilai Produksi Perikanan Menurut Sub Sektor di Provinsi Maluku, 2019 <i>Fishery Production and Production Value by Sub Sector in Maluku Province, 2019</i>	389

6. PERTAMBANGAN DAN ENERGI/MINING AND ENERGY

6.1	Daya Terpasang, Produksi, dan Distribusi Listrik PT. PLN (Persero) pada Cabang/Ranting PLN Menurut Kabupaten/Kota di Provinsi Maluku, 2020 <i>Installed Electricity Power, Production, and Distribution of PT. PLN (Persero) at PLN Branch by Regency/Municipality in Maluku Province, 2020</i>	395
6.2	Jumlah Pelanggan Listrik Menurut Kabupaten/Kota di Provinsi Maluku, 2016-2020 <i>Number of Electricity Customers by Regency/Municipality in Maluku Province, 2016-2020</i>	396
6.3	Usaha Pertambangan Menurut Kegiatan Izin Usaha Pertambangan di Provinsi Maluku, 2016-2020 <i>NMining Companies by Mining Permission in Maluku Province in Maluku Province, 2016-2020</i>	397

7. INDUSTRI MANUFAKTUR/MANUFACTURING INDUSTRY

7.1 INDUSTRI BESAR DAN SEDANG

LARGE AND MEDIUM MANUFACTURING INDUSTRY

7.1.1	Jumlah Perusahaan dan Tenaga Kerja Menurut Klasifikasi Industri pada Industri Besar dan Sedang di Provinsi Maluku, 2020 <i>Number of Companies and Employees by Industrial Classification in Large and Medium Industries in Maluku Province, 2020.....</i>	405
7.1.2	Jumlah Perusahaan, Tenaga Kerja dan Kategori Industri pada Industri Besar dan Sedang menurut Kabupaten/Kota di Provinsi Maluku, 2020 <i>Number of Companies, Employees and Industry Category in Large and Medium Industries by Regency/Municipality in Maluku Province, 2020.....</i>	406
7.2	INDUSTRI MIKRO DAN KECIL	
	MICRO AND SMALL MANUFACTURING INDUSTRY	
7.2.1	Jumlah Perusahaan dan Tenaga Kerja Menurut Klasifikasi Industri pada Industri Mikro dan Kecil di Provinsi Maluku, 2020 <i>Number of Companies and Employees by Industrial Classification in Micro and Small Industries di Provinsi Maluku, 2020.....</i>	407
7.2.2	Jumlah Perusahaan, Tenaga Kerja, Pendapatan dan Pengeluaran pada Industri Mikro dan Kecil menurut Kabupaten/Kota di Provinsi Maluku, 2020 <i>Number of Companies, Employees, Revenue and Expenditure in Micro and Small Industries by Regency/Municipality in Maluku Province, 2020.....</i>	408
7.2.3	Industri Pangan Menurut Kabupaten/Kota di Provinsi Maluku, 2020 <i>Food Industry by Regency/Municipality in Maluku Province, 2020.....</i>	409
7.2.4	Industri Sandang Menurut Kabupaten/Kota di Provinsi Maluku, 2020 <i>Clothing Industry by Regency/Municipality in Maluku Province, 2020..</i>	410
7.2.5	Industri Kerajinan Menurut Kabupaten/Kota di Provinsi Maluku, 2020 <i>Craft Industry by Regency/Municipality in Maluku Province, 2020.....</i>	411
7.2.6	Industri Logam Elektronik Menurut Kabupaten/Kota di Provinsi Maluku, 2020 <i>Industries of Metal Electronic by Regency/Municipality in Maluku Province, 2020.....</i>	412

7.2.7	Industri Kimia Bahan Bangunan Menurut Kabupaten/Kota di Provinsi Maluku, 2020 <i>Industry of Chemical woods construction by Regency/Municipality in Maluku Province, 2020</i>	413
7.2.8	Industri Kecil Menurut Kabupaten/Kota di Provinsi Maluku, 2020 <i>Small Scale Indutries by Regency/Municipality in Maluku Province, 2020</i>	414
8.	PARIWISATA/TOURISM	
8.1	Jumlah Akomodasi, Kamar, dan Tempat Tidur yang Tersedia pada Hotel Bintang Menurut Kabupaten/Kota di Provinsi Maluku, 2014 - 2020 <i>Number of Accommodations, Available Rooms and Beds in Classified Hotel by Regency/Municipality in Maluku Province, 2014 - 2020</i>	425
8.2	Jumlah Akomodasi, Kamar, dan Tempat Tidur yang Tersedia pada Hotel Nonbintang dan Akomodasi Lainnya Menurut Kabupaten/ Kota di Provinsi Maluku, 2014 - 2020 <i>Number of Accommodations, Available Rooms and Beds in Non-Classified Hotel and Other Accommodations by Regency/Municipality in Maluku Province, 2014 - 2020</i>	432
8.3	Rata-rata Lama Menginap Tamu Asing dan Tamu Domestik Menurut Bulan di Provinsi Maluku (hari), 2020 <i>Length Average of Stay of Foreign and Domestic Guests by Month in Maluku Province (days), 2020</i>	439
8.4	Persentase Tingkat Penghunian Kamar Hotel dan Akomodasi Lainnya Menurut Jenis Hotel dan Bulan di Provinsi Maluku, 2020 <i>Occupancy Rate of Hotel and Other Accommodation Room by Hotel Type and Month in Maluku Province, 2020</i>	440
8.5	Jumlah Rumah Makan/Restoran Menurut Kabupaten/Kota di Provinsi Maluku, 2019-2020 <i>Number of Restaurants by Regency/Municipality in Maluku Province, 2019-2020</i>	441
8.6	Wisatawan Asing yang Datang ke Maluku menurut Kebangsaan, 2020	

	Halaman Page
8.7	442
	<i>Foreign Tourists Who Visited Maluku, by Nationality, 2020.....</i>
	448
	<i>Domestic Tourists who Visited to Maluku by Region of Origin, 2020.....</i>
8.8	452
	<i>Wisatawan Lokal Menurut Kabupaten/Kota di Provinsi Maluku, 2020</i>
	<i>Local Tourists by Regency/Municipality in Maluku Province, 2020</i>
9.	TRANSPORTASI DAN KOMUNIKASI
	TRANSPORTATION AND COMMUNICATION
9.1	TRANSPORTASI
	TRANSPORTATION
9.1.1	461
	<i>Panjang Jalan Menurut Kabupaten/Kota dan Tingkat Kewenangan Pemerintahan di Provinsi Maluku (km), 2018 - 2020</i>
	<i>Length of Roads by Regency/Municipality and Level of Government Authority in Maluku Province (km), 2018-2020</i>
9.1.2	463
	<i>Jumlah Kendaraan Bermotor dan Jenis Kendaraan Menurut Kabupaten/Kota di Provinsi Maluku (unit) di Provinsi Maluku, 2018-2020</i>
	<i>Number of Registered Motor Vehicles and Type of Motor Vehicles by Regency/Municipality (units) in Maluku Province, 2018-2020.....</i>
9.1.3	465
	<i>Panjang Jalan dan Jenis Permukaan Jalan Menurut Kabupaten/ Kota di Provinsi Maluku (km), 2020</i>
	<i>Length of Road and Type of Road Surface by Regency/Municipality in Maluku Province (km), 2020</i>
9.1.4	466
	<i>Panjang Jalan dan Kondisi Jalan Menurut Kabupaten/Kota di Provinsi Maluku (km), 2020</i>
	<i>Length of Road and Road Conditions by Regency/Municipality in Maluku Province, 2020.....</i>
9.2	KOMUNIKASI
	COMMUNICATION
9.2.1	466
	<i>Jumlah Kantor Pos Pembantu Menurut Kabupaten/Kota di Provinsi Maluku, 2017-2020</i>
	<i>Number of Post Offices Subsidiaries by Regency/Municipality in Maluku</i>

	Halaman Page
	467
9.2.2	468
9.2.3	470
10. PERBANKAN, KOPERASI DAN HARGA-HARGA	
BANKING, COOPERATIVE AND PRICES	
10.1 HARGA-HARGA	
PRICES	
10.1.1	475
10.1.2	483
10.1.3	491
10.1.4	492

10.1.5	Rencana dan Realisasi Penerimaan Pajak Negara di Provinsi Maluku, 2016-2020 <i>Planned and Realization National Fund from Taxes in Maluku Province, 2016-2020</i>	495
10.1.6	Perkembangan Wajib Pajak Terdaftar Pajak Penghasilan di Provinsi Maluku, 2016-2020 <i>Trend of Registered Taxable Population For Income Tax in Maluku Province, 2016-2020</i>	496
10.1.7	Perkembangan Pengusaha Kena Pajak (PKP) di Provinsi Maluku, 2016-2020 <i>Trend Business Taxpayer in Maluku Province, 2016-2020</i>	497
10.1.8	Perkembangan Tingkat Kepatuhan Wajib Pajak di Provinsi Maluku, 2016-2020 <i>Trend of compliance level Taxpayer in Maluku Province, 2016-2020</i>	498
10.1.9	Rencana dan Realisasi Penerimaan Pajak Negara menurut Jenis Pajak di Provinsi Maluku, 2016-2020 <i>Planned and Realization National Fund from Taxes in Maluku Province, 2016-2020</i>	499
10.1.10	Rencana dan Realisasi Proyek Penanaman Modal Dalam Negeri Menurut Kabupaten/Kota dan Sektor Usaha di Provinsi Maluku, 2020 <i>Planned and Realization Domestic Capital Investment Project, by Sector And Regency/Municipality in Maluku Province, 2020</i>	501
10.2.1	Jumlah Kantor Industri Jasa Keuangan Bank menurut Kabupaten/ Kota di Provinsi Maluku, 2020 <i>Number of the Financial Services Industry Bank Office by Regency/ Municipality in Maluku Province, 2020</i>	509
10.2.2	Jumlah Kantor Industri Jasa Keuangan Non Bank menurut Kabupaten/Kota di Provinsi Maluku, 2020 <i>Number of the Financial Services Industry Non-Bank Office by Regency/Municipality in Maluku Province, 2020</i>	511
10.2.3	Posisi Aset Perbankan Menurut Lokasi Bank Pelapor Per Kabupaten/Kota di Provinsi Maluku (Juta Rupiah), 2016-2020 <i>Position of Banking Assets by Location of Reporting Bank BY Regency/ Municipality in Maluku Province (Milion Rupiahs), 2016-2020</i>	512

10.2.4	Posisi Penghimpunan Dana Pihak Ketiga (DPK) Perbankan Menurut Lokasi Bank Pelapor Per Kabupaten/Kota di Provinsi Maluku (Juta Rupiah), 2016-2020 <i>Position of Third Party Fund Raising (DPK) banking according to the location of the Reporting Bank Regency/Municipality in the Province of Maluku (Milion Rupiahs), 2016-2020.....</i>	513
10.2.5	Posisi Giro Bank Umum Menurut Lokasi Bank Pelapor Per Kabupaten/Kota di Provinsi Maluku (Juta Rupiah), 2016-2020 <i>Position of Commercial Bank Giro by Location of Reporting Bank by Regency/Municipality in Maluku Province (Milion Rupiahs Rp), 2016-2020.....</i>	514
10.2.6	Posisi Simpanan Berjangka/Deposito Perbankan Menurut Lokasi Bank Pelapor Per Kabupaten/Kota di Provinsi Maluku (Juta Rupiah), 2016-2020 <i>Position of Time Deposit /Banking Deposit according to the Location of the Reporting Bank by Regency/Municipality in Maluku Province (Milion Rupiahs), 2016-2020.....</i>	515
10.2.7	Posisi Jumlah Rekening dan Nominal Tabungan Perbankan Menurut Lokasi Bank Pelapor Per Kabupaten/Kota di Provinsi Maluku, 2019-2020 <i>Position of Account Amount and Nominal Of Banking Savings By Location of Reporting Bank by Regency/Municipality in Maluku Province, 2019-2020.....</i>	516
10.2.8	Posisi Kredit Bank Umum Menurut Lokasi Proyek Berdasarkan Kelompok Bank Per Sektor Ekonomi di Provinsi Maluku (Juta Rupiah), 2016-2020 <i>Credit Position of Commercial Banks by Bank Group and Economic Sector in Maluku Province (Milion Rupiahs), 2016-2020.....</i>	517
10.2.9	Posisi Kredit Perbankan Menurut Lokasi Bank Berdasarkan Kelompok Bank Per Sektor Ekonomi di Provinsi Maluku (Juta Rupiah), 2016-2020 <i>Banking Credit Position by Bank Location by Group of Banks Per Economic Sector in Maluku Province (Milion Rupiahs), 2016-2020.....</i>	519
10.2.10	Posisi Kredit Usaha Rakyat (KUR) Bank Umum Menurut Lokasi Bank Per Kabupaten/Kota di Provinsi Maluku (Juta Rupiah), 2016-2020 <i>Position of Commercial Business Credit (KUR) of Commercial Banks by</i>	

	<i>Location of Banks by Regency/Municipality in Maluku Province (Milion Rupiahs), 2016-2020.....</i>	522
10.2.11	Posisi Kredit Usaha Rakyat (KUR) Bank Umum Menurut Lokasi Proyek Per Kabupaten/Kota di Provinsi Maluku (Juta Rupiah), 2016-2020 <i>Position of Commercial Business Credit (KUR) of Commercial Banks by Project Location by Regency/Municipality in Maluku Province (Milion Rupiahs), 2016-2020.....</i>	523
10.2.12	Posisi Kredit Usaha Mikro Bank Umum Menurut Lokasi Proyek Per Kabupaten/Kota di Provinsi Maluku (Juta Rupiah), 2016-2020 <i>Position of Commercial Bank Micro Credit Business by Project Location, by Regency/Municipality in Maluku Province (Milion Rupiahs), 2016-2020.....</i>	524
10.2.13	Posisi Kredit Usaha Mikro Perbankan Menurut Lokasi Bank Per Kabupaten/Kota di Provinsi Maluku (Juta Rupiah), 2016-2020 <i>Position of Micro Banking Credit Business by Location of Banks, by Regency/Municipality in Maluku Province (Milion Rupiahs), 2016-2020.....</i>	525
10.2.14	Posisi Kredit Usaha Kecil Bank Umum Menurut Lokasi Proyek Per Kabupaten/Kota di Provinsi Maluku (Juta Rupiah), 2016-2020 <i>Position of Commercial Bank Small Business Loans by Project Location, by Regency/Municipality in Maluku Province (Milion Rupiahs), 2016-2020.....</i>	526
10.2.15	Posisi Kredit Usaha Kecil Perbankan Menurut Lokasi Bank Per Kabupaten/Kota di Provinsi Maluku (Juta Rupiah), 2016-2020 <i>Position of Small Business Banking Loans by Location of Banks, by Regency/Municipality in Maluku Province (Milion Rupiahs), 2016-2020.....</i>	527
10.2.16	Posisi Kredit Usaha Menengah Bank Umum Menurut Lokasi Proyek Per Kabupaten/Kota di Provinsi Maluku (Juta Rupiah), 2016-2020 <i>Position of Commercial Banks Medium Loans by Project Location by Regency/Municipality in Maluku Province (Milion Rupiahs), 2016-2020.....</i>	528
10.2.17	Posisi Kredit Usaha Menengah Perbankan Menurut Lokasi Bank Per Kabupaten/Kota di Provinsi Maluku (Juta Rupiah), 2016-2020 <i>Position of Medium Banking Business Loans by Location of Banks by Regency/Municipality in Maluku Province (Milion Rupiahs),</i>	

	Halaman Page
2016-2020	529
10.2.18 Kurs Tengah Beberapa Mata Uang Asing Terhadap Rupiah di Bank Indonesia, 2016-2020 <i>Exchange Rate of Foreign Currency Against Rupiah at Bank Indonesia, 2016-2020</i>	530
10.3 KOPERASI	
COOPERATIVE	
10.3.1 Perkembangan Koperasi menurut Kabupaten/Kota di Provinsi Maluku, 2016-2020 <i>Growth of Cooperatives Unit by Regency/Municipality in Maluku Province, 2016-2020</i>	531
10.3.2 Perkembangan Koperasi di Provinsi Maluku, 2016-2020 <i>Growth of Cooperatives Unit in Maluku Province, 2016-2020.....</i>	532
11. PENGELUARAN PENDUDUK/POPULATION EXPENDITURE	
11.1 Rata-rata Pengeluaran per Kapita Sebulan Menurut Kelompok Komoditas dan Daerah Tempat Tinggal di Provinsi Maluku (rupiah), 2019 dan 2020 <i>Monthly Average Expenditure per Capita by Commodity Group and Urban Rural Classification in Maluku Province (rupiahs), 2019 and 2020</i>	539
11.2 Persentase Pengeluaran per Kapita Sebulan Menurut Kelompok Komoditas dan Daerah Tempat Tinggal, 2019 dan 2020 <i>Percentage of Monthly Expenditure per Capita by Commodity Group and Urban Rural Classification, 2019 and 2020</i>	541
11.3 Rata-rata Pengeluaran per Kapita Sebulan Makanan dan Bukan Makanan di Daerah Perkotaan dan Perdesaan Menurut Kabupaten/ Kota di Provinsi Maluku (rupiah), 2019 dan 2020 <i>Monthly Average of Food and Non-Food Expenditure per Capita in Urban and Rural Areas by Regency/Municipality in Maluku Province (rupiahs), 2019 and 2020</i>	543
11.4 Persentase Pengeluaran per Kapita Sebulan Makanan dan Bukan Makanan di Daerah Perkotaan dan Perdesaan Menurut Kabupaten/ Kota di Provinsi Maluku, 2019 dan 2020	

<i>Percentage of Monthly Food and Non-Food Expenditure per Capita in Urban and Rural Areas by Regency/Municipality in Maluku Province, 2019 and 2020</i>	544
--	-----

12. PERDAGANGAN LUAR NEGERI/FOREIGN TRADE

12.1 EKSPOR

EXPORT

12.1.1 Volume Dan Nilai Ekspor Komoditi Asal Maluku dirinci Menurut Jenis Komoditi, 2019-2020 <i>Volume and Value of Export by Type of Commodity in Maluku Province, 2019-2020</i>	551
12.1.2 Volume Dan Nilai Ekspor Menurut Negara Tujuan di Provinsi Maluku, 2019-2020 <i>Volume and Value of Export by Destination Country in Maluku Province, 2019-2020</i>	552
12.1.3 Volume Dan Nilai Ekspor Menurut Pelabuhan Muat di Provinsi Maluku, 2019-2020 <i>Volume and Value of Export by Loading Port in Maluku Province, 2019-2020</i>	553
12.1.4 Volume Dan Nilai Ekspor dirinci Menurut Jenis Komoditi di Provinsi Maluku, 2019-2020 <i>Volume and Value of Export by Commodity in Maluku Province, 2019-2020</i>	554

12.2 IMPOR

IMPORT

12.2.1 Volume dan Nilai Impor Menurut Jenis Komoditi di Provinsi Maluku, 2019-2020 <i>Volume and Value of Import by type of Commodity in Maluku Province, 2019-2020</i>	555
12.2.2 Volume dan Nilai Impor Menurut Pelabuhan Bongkar di Provinsi Maluku, 2019-2020 <i>Volume and Value of Import by Unloading Port in Maluku Province, 2018-2019</i>	556

13. SISTEM NERACA REGIONAL

SYSTEM OF REGIONAL ACCOUNTS

13.1 PRODUK DOMESTIK REGIONAL BRUTO PROVINSI

PROVINCIAL GROSS REGIONAL DOMESTIC PRODUCT

13.1.1	Produk Domestik Regional Bruto Atas Dasar Harga Berlaku Menurut Lapangan Usaha di Provinsi Maluku (miliar rupiah), 2016–2020 <i>Gross Regional Domestic Product at Current Market Prices by Industry in Maluku Province (billion rupiahs), 2016–2020.....</i>	563
13.1.2	Produk Domestik Regional Bruto Atas Dasar Harga Konstan 2010 Menurut Lapangan Usaha di Provinsi Maluku (miliar rupiah), 2016–2020 <i>Gross Regional Domestic Product at 2010 Constant Market Prices by Industry in Maluku Province (billion rupiahs), 2016–2020.....</i>	570
13.1.3	Distribusi Persentase Produk Domestik Regional Bruto Atas Dasar Harga Berlaku Menurut Lapangan Usaha di Provinsi Maluku, 2016–2020 <i>Percentage Distribution of Gross Regional Domestic Product at Current Market Prices by Industry in Maluku Province, 2016–2020.....</i>	577
13.1.4	Laju Pertumbuhan Produk Domestik Regional Bruto Atas Dasar Harga Konstan 2010 Menurut Lapangan Usaha di Provinsi Maluku (persen), 2016–2020 <i>Growth Rate of Gross Regional Domestic Product at 2010 Constant Market Prices by Industry in Maluku Province (percent), 2016–2020.....</i>	584
13.1.5	Indeks Harga Implisit Produk Domestik Regional Bruto Menurut Lapangan Usaha di Provinsi Maluku (2010=100), 2017–2020 <i>Implicit Price Index of Gross Regional Domestic Product by Industry in Maluku Province (2010=100), 2017–2020</i>	591
13.1.6	Laju Implisit Produk Domestik Regional Bruto Menurut Lapangan Usaha di Provinsi Maluku (2010=100) (persen), 2017–2020 <i>Implicit Rate of Gross Regional Domestic Product by Industry in Maluku Province (2010=100) (percent), 2017–2020.....</i>	597
13.1.7	Produk Domestik Regional Bruto Atas Dasar Harga Berlaku Menurut Jenis Pengeluaran di Provinsi Maluku (miliar rupiah), 2016–2020	

	Halaman Page
	<i>Gross Regional Domestic Product at Current Market Prices by Type of Expenditure in Maluku Province (billion rupiahs), 2016–2020</i> 603
13.1.8	Produk Domestik Regional Bruto Atas Dasar Harga Konstan 2010 Menurut Jenis Pengeluaran di Provinsi Maluku (miliar rupiah), 2016–2020 <i>Gross Regional Domestic Product at 2010 Constant Market Prices by Type of Expenditure in Maluku Province (billion rupiahs), 2016–2020...</i> 604
13.1.8	Produk Domestik Regional Bruto Atas Dasar Harga Konstan 2010 Menurut Jenis Pengeluaran di Provinsi Maluku (miliar rupiah), 2016–2020 <i>Gross Regional Domestic Product at 2010 Constant Market Prices by Type of Expenditure in Maluku Province (billion rupiahs), 2016–2020...</i> 604
13.1.9	Distribusi Persentase Produk Domestik Regional Bruto Atas Dasar Harga Berlaku Jenis Pengeluaran di Provinsi Maluku (miliar rupiah), 2016–2020 <i>Percentage Distribution of Gross Regional Domestic Product at Current Market Prices by Type of Expenditure in Maluku Province (billion rupiahs), 2016–2020.....</i> 605
13.1.10	Laju Pertumbuhan Produk Domestik Bruto Atas Dasar Harga Konstan 2010 Menurut Jenis Pengeluaran di Provinsi Maluku (persen), 2016–2020 <i>Growth Rate of Gross Domestic Product at 2010 Constant Market Prices by Type of Expenditure (percent), 2016–2020</i> 606
13.2	PRODUK DOMESTIK REGIONAL BRUTO KABUPATEN/KOTA REGENCY/MUNICIPALITY GROSS REGIONAL DOMESTIC PRODUCT
13.2.1	Produk Domestik Regional Bruto Atas Dasar Harga Berlaku Menurut Kabupaten/Kota di Provinsi Maluku (miliar rupiah), 2016–2020 <i>Gross Regional Domestic Product at Current Market Prices by Regency/ Municipality in Maluku Province (billion rupiahs), 2016–2020</i> 607
13.2.2	Produk Domestik Regional Bruto Atas Dasar Harga Konstan 2010 Menurut Kabupaten/Kota di Provinsi Maluku (miliar rupiah), 2016–2020 <i>Gross Regional Domestic Product at Constant 2010 Prices by Regency/</i>

	Halaman Page
	608
13.2.3	609
13.2.4	610
13.2.5	611
13.2.6	612
13.2.7	613
13.2.8	

Regency/Municipality in Maluku Province (percent), 2017–2020..... 614

14. PERBANDINGAN ANTARPROVINSI/NATIONAL COMPARISON

14.1	Jumlah Penduduk Menurut Provinsi di Indonesia (ribu), 2016-2020 <i>Population by Province in Indonesia (thousand), 2016-2020.....</i>	619
14.2	Laju Pertumbuhan Produk Domestik Regional Bruto Atas Dasar Harga Konstan 2010 Menurut Provinsi di Indonesia (persen), 2016-2020 <i>Rate of Growth of Gross Regional Domestic Products at Constant 2010 Prices by Province in Indonesia (percent), 2016-2020.....</i>	621
14.3	Laju Inflasi 90 Kota di Indonesia, 2016-2020 <i>Inflation Rate of 90 Cities in Indonesia, 2016-2020.....</i>	623
14.4	Jumlah Penduduk Miskin Menurut Provinsi di Indonesia (ribu), 2016-2020 <i>Number of Poor Population by Province in Indonesia (thousand), 2016-2020.....</i>	627
14.5	Indeks Pembangunan Manusia Menurut Provinsi di Indonesia, 2016-2020 <i>Human Development Index by Province in Indonesia, 2016-2020.....</i>	629
14.6	Jumlah Penduduk Berumur 15 Tahun ke Atas Menurut Jenis Kegiatan Selama Seminggu yang Lalu dan Provinsi, Agustus 2020 <i>Population Aged 15 Years and Over by Type of Activity During The Previous Week and Province, August 2020.....</i>	631

PENJELASAN UMUM/EXPLANATORY NOTES

Tanda-tanda, satuan-satuan, dan lain-lainnya yang digunakan dalam publikasi ini adalah sebagai berikut:

Symbols, measurement units, and acronyms which are used in this publication, are as follows:

1. TANDA-TANDA/SYMBOLS

Data tidak tersedia/ <i>Data not available</i>	: ...
Tidak ada atau nol / <i>Null or zero</i>	: -
Data dapat diabaikan/ <i>Data negligible</i>	: 0
Tanda decimal/ <i>Decimal point</i>	: ,
Data tidak dapat ditampilkan/ <i>Not applicable</i>	: NA
Angka estimasi/ <i>Estimated figures</i>	: e
Angka diperbaiki/ <i>Revised figures</i>	: r
Angka sementara/ <i>Preliminary figures</i>	: x
Angka sangat sementara/ <i>Very preliminary figures</i>	: xx
Angka sangat sangat sementara/ <i>Very very preliminary figures</i>	: xxx

2. SATUAN/UNITS

barel/ <i>barrel</i>	: 158,99 liter/ <i>litres</i> = 1/6,2898 m ³
hektar (ha)/ <i>hectare (ha)</i>	: 10 000 m ²
kilometer (km)/ <i>kilometres (km)</i>	: 1 000 meter/ <i>meters (m)</i>
knot/ <i>knot</i>	: 1,8523 km/jam (<i>km/hour</i>)
kuintal/ <i>quintal</i>	: 100 kg
KWh	: 1 000 Watt hour
MWh	: 1 000 KWh
liter (untuk beras)/ <i>litre (for rice)</i>	: 0,80 kg
MMSCF	: 1/35,3 m ³
metrik ton (m.ton)/ <i>metric ton (m. ton)</i>	: 0,98421 long ton = 1 000 kg
ons/ <i>ounce</i>	: 28,31 gram/ <i>grams</i>
ton	: 1 000 kg

Satuan lain: buah, dus, butir, helai/lembar, kaleng, batang, pulsa, ton kilometer (ton-km), jam, menit, persen (%).

Other units: unit, pack, pieces, sheet, tin, pulse, ton-kilometres(ton-km), hour, minute, percent (%).

Perbedaan angka di belakang koma disebabkan oleh pembulatan angka.

The difference in decimal numbers is caused by rounding.

DAFTAR SINGKATAN/ LIST OF ABBREVIATIONS

SI	: Stasiun Iklim
SIMPK	: Stasiun Meteorologi Pertanian Khusus
t.t	: Tempat tidur
BCG	: Bacillus Calmette Guerin
DPT	: Difteri, Pertusis, Tetanus
TT	: Tetanus Toxoid
IOT	: Industri Obat Tradisional/ <i>Traditional Medicine Industry</i>
IKOT	: Industri Kecil Obat Tradisional/ <i>Traditional Medicine Small</i>
Alkes	: Alat kesehatan/ <i>Health Kits</i>
PKRT	: Perbekalan Kesehatan Rumah tangga/ <i>Household Health Logistics</i>
Kompl	: Komplemen/ <i>Complement</i>
IRTP	: Industri Pangan Produksi Rumah Tangga/ <i>Foods Home Industry</i>
PBF	: Pedagang Besar Farmasi/ <i>Pharmacy Whole-seller</i>
GFK	: Gudang Farmasi Kab/Kota/Regency/ <i>Municipality Pharmacy Warehouse</i>
RB	: Rumah Bersalin/ <i>Delivery House</i>
Pustu	: Puskesmas pembantu/ <i>Auxiliary Public Health Center</i>
BP	: Balai Pengobatan/ <i>Polyclinic</i>
TPS	: Tempat Pembuangan Sementara / <i>landfill</i>
Jamkesmas	: Jaminan kesehatan masyarakat miskin/ <i>Poor public health insurance</i>
PJKMU	: Program Jaminan Kesehatan Masyarakat Umum
SIUP	: Surat Ijin Usaha Perdagangan/ <i>Trading Permission Letter</i>
TDP	: Tanda Daftar Perusahaan/ <i>Company Registration Identity</i>
API	: Angka Pengenal Importir/ <i>Importer's Identity Number</i>

Statistik Kunci, 2018–2020 Key Statistics, 2018–2020

Rincian/Description	S a t u a n / Unit	2018	2019	2020
(1)	(2)	(3)	(4)	(5)
SOSIAL/SOCIAL				
Penduduk ¹ / <i>Population</i> ¹	jiwa/ <i>people</i>	1 749 529	1 802 870	1 848 923
Laju Pertumbuhan Penduduk ¹ / <i>Population Growth</i> ¹	%	1,66	1,75	1,83
Angka Harapan Hidup ^{1-e} / <i>Life Expectancy Rate</i> ¹	tahun/ <i>years</i>	65,59	65,82	65,98
Tingkat Partisipasi Angkatan Kerja -TPAK ² <i>Labour Force Participation Rate- LFPR</i> ²	%	62,90	63,04	65,07
Tingkat Pengangguran Terbuka- TPT ² <i>Unemployment Rate-UR</i> ²	%	7,27	7,08	7,57
Penduduk Miskin ⁵ / <i>Poor People</i> ⁴	ribu/ <i>thousand</i>	320,08	317,84	318,8
Persentase Penduduk Miskin ⁴ <i>Percentage of Poor People</i> ⁴	%	18,12	17,69	17,44
Indeks Pembangunan Manusia- IPM ⁵ <i>Human Development Index</i> ⁵	-	68,87	69,45	69,49
EKONOMI/ECONOMIC				
Produk Domestik Regional Bruto (PDB) Harga Berlaku ⁶ <i>Gross Regional Domestic Bruto (GDP) at Current Price</i> ⁶	miliar rupiah <i>billion rupiahs</i>	43 047,09	46 151,91 ^x	46 263,80 ^{xx}
Laju Pertumbuhan Ekonomi ⁸ / <i>Economic Growth</i> ⁷	%	5,91	5,41 ^x	-0,92 ^{xx}
Ekspor/ <i>Export</i>	US\$	51 456 972,11	36 167 581,93	70 373 869,66
Impor/ <i>Import</i>	US\$	521 155 603,00	210 435 881,00	101 502 514,00
Wisatawan Asing/ <i>Foreign Tourists</i>	-	9 931	13 153	2 010

Catatan/Note ¹ Hasil proyeksi penduduk Indonesia 2010–2035 (pertengahan tahun/Juni) untuk data penduduk tahun 2018 dan 2019. Sedangkan tahun 2020 menggunakan hasil Sensus Penduduk 2020/*The result of Indonesia population prjection 2010–2035 (mid year/June) for population data 2018 and 2019. Meanwhile, 2020the results of the 2020 Population Census are used.*

² Kondisi Agustus/*Condition at August*

³ Kondisi Maret/*Condition at March*

⁴ Sejak tahun 2010, IPM dihitung dengan metode baru. Komponen IPM metode baru adalah angka harapan hidup saat lahir, harapan lama sekolah, rata-rata lama sekolah, dan pengeluaran per kapita/*Since 2010, HDI was calculated using new method. New HDI component are life expectancy at birth, expected years of schooling, means years of schooling, and expenditure per capita*

⁵ Mulai tahun 2010 mengadopsi *System of National Account 2008 (SNA 2008)*/*Since 2010 is in line with System of National Account 2008 (SNA 2008)*

⁶ Menggunakan tahun dasar 2010 (2010=100)/*Using 2010 base year (2010=100)*

⁷ Inflasi 82 kota (2018 = 100)/*Inflation 82 cities (2018 = 100)*

⁸ Mulai 2010: menggunakan SBI 9 bulan/*Since 2010: using SBI 9 month*

Luas Wilayah Maluku

Total Area
of Maluku **46.914,03** km²
sq.km



Jumlah Pulau

Number of islands

1.392

PENJELASAN TEKNIS

1. Secara astronomis, wilayah Provinsi Maluku berada antara $2^{\circ} 30' - 9^{\circ}$ Lintang Selatan dan $124^{\circ} - 136^{\circ}$ Bujur Timur.
2. Berdasarkan posisi geografisnya, batas wilayah Provinsi Maluku terdiri atas 4 (empat) yaitu sebelah utara berbatasan dengan Laut Seram, sebelah selatan berbatasan dengan Lautan Indonesia dan Laut Arafura, sebelah Timur berbatasan dengan Pulau Irian/ Provinsi Papua dan sebelah barat berbatasan dengan Pulau Sulawesi.
3. Provinsi Maluku terdiri dari 11 Kabupaten/Kota, yaitu Kabupaten Kepulauan Tanimbar, Kabupaten Maluku Tenggara, Kabupaten Maluku Tengah, Kabupaten Buru, Kabupaten Kepulauan Aru, Kabupaten Seram Bagian Barat, Kabupaten Seram Bagian Timur, Kabupaten Maluku Barat Daya, Kabupaten Buru Selatan, Kota Ambon dan Kota Tual.

TECHNICAL NOTES

1. *Astronomically, Maluku Province is located between $2^{\circ} 30' - 9^{\circ}$ South Latitude dan $124^{\circ} - 136^{\circ}$ East Longitude.*
2. *In terms of geographic position, Maluku Province has boundary as follow : North bound with Seram Sea, South bound with Indonesian Ocean and Arafura Sea, East bound with Pulau Irian or Papua Province, and West bound with Sulawesi Archipelago.*
3. *Maluku Province has 11 Regencies/ Municipalities, these include Kepulauan Tanimbar Regency, Maluku Tenggara Regency, Maluku Tengah Regency, Buru Regency, Kepulauan Aru Regency, Seram Bagian Barat Regency, Seram Bagian Timur Regency, Maluku Barat Daya Regency, Buru Selatan Regency, Ambon municipalities, and Tual Municipalities*

1.1 KEADAAN GEOGRAFI/GEOGRAPHY CONDITION

Tabel 1.1.1 **Luas Daerah dan Jumlah Pulau Menurut Kabupaten/Kota di Provinsi Maluku, 2020**
Total Area and Number of Islands by Regency/Municipality in Maluku Province, 2020

Kabupaten/Kota <i>Regency/Municipality</i>	Ibukota Kabupaten/Kota <i>Capital of Regency/Municipality</i>	Luas Total Area <i>(km²/sq.km)</i>
(1)	(2)	(3)
Kepulauan Tanimbar	Saumlaki	4 465,79
Maluku Tenggara	Langgur	1 031,81
Maluku Tengah	Masohi	7 953,81
Buru	Namlea	4 932,32
Kepulauan Aru	Dobo	8 152,42
Seram Bagian Barat	Piru	5 033,38
Seram Bagian Timur	Bula	6 429,88
Maluku Barat Daya	Tiakur	4 581,06
Buru Selatan	Namrole	3 780,56
Ambon	Ambon	298,61
Tual	Tual	254,39
Maluku		46 914,03

Lanjutan Tabel/*Continued Table 1.1.1*

Kabupaten/Kota Regency/Municipality	Persentase terhadap Luas Provinsi Percentage to Province's Area	Jumlah Pulau² Number of Islands²
(1)	(4)	(5)
Kepulauan Tanimbar	9,52	282
Maluku Tenggara	2,20	81
Maluku Tengah	16,95	48
Buru	10,51	4
Kepulauan Aru	1738	696
Seram Bagian Barat	10,73	69
Seram Bagian Timur	13,71	57
Maluku Barat Daya	9,76	54
Buru Selatan	8,06	26
Ambon	0,64	-
Tual	0,54	66
Maluku	-	9
Maluku	100,00	1 392

Catatan/Note: ¹ Berdasarkan Peraturan Menteri Dalam Negeri Nomor 137 Tahun 2017 tanggal 29 Desember 2017/*Based on Minister of Home Affairs Regulation Number 137/2017, December 29, 2017*

² Berdasarkan informasi Kementerian Dalam Negeri Tahun 2018/*Based on information from Ministry of Home Affairs, 2018*

Sumber/Source: Biro Pemerintahan Sekretariat Daerah Maluku/*Government Bureau Maluku Province Secretariat*

Tabel
Table 1.1.2

Jarak ke Ibukota di Provinsi Maluku, 2020
Distance to the Capital in Maluku Province, 2020

Kabupaten/Kota Regency/Municipality	Jarak ke Ibukota Distance to the Capital
(1)	(2)
Kepulauan Tanimbar	586,41
Maluku Tenggara	617,40
Maluku Tengah	96,00
Buru	167,30
Kepulauan Aru	698,00
Seram Bagian Barat	86,20
Seram Bagian Timur	487,00
Maluku Barat Daya	268,50
Buru Selatan	152,00
Ambon	0
Tual	550,45
Maluku	0

Sumber/Source: BPS Kabupaten/Kota se Provinsi Maluku/BPS-Statistics Regency/Municipality in Maluku Province

1.2 KEADAAN IKLIM/CLIMATE CONDITION

Tabel 1.2.1 **Pengamatan Unsur Iklim di Stasiun Pengamatan Badan Meteorologi Mathilda Batlayeri Saumlaki, 2020**
Table 1.2.1 **Monitoring Climate Elements at Meteorology Station of Mathilda Batlayeri Saumlaki, 2020**

Bulan Month	Suhu Temperature °C			Kelembaban Humidity (%)		
	Minimum Minimum	Rata-Rata Average	Maksimum Maximum	Minimum Minimum	Rata-Rata Average	Maksimum Maximum
(1)	(2)	(3)	(4)	(5)	(6)	(7)
Januari/January	22,10	28,99	35,00	53,00	81,90	98,00
Februari/February	24,10	28,73	34,80	59,00	83,44	98,00
Maret/March	23,70	28,22	35,30	55,00	84,03	98,00
April/April	22,90	28,40	33,10	62,00	82,57	98,00
Mei/May	24,30	27,79	31,80	66,00	82,50	99,00
Juni/June	23,10	27,07	31,00	66,00	82,22	97,00
Juli/July	21,50	26,41	30,10	60,00	80,31	97,00
Agustus/August	20,20	26,35	31,30	57,00	78,24	96,00
September/September	24,20	27,20	31,70	57,00	80,46	94,00
Oktober/October	23,70	27,94	34,00	55,00	78,45	96,00
November/November	24,10	29,10	34,40	52,00	77,03	95,00
Desember/December	24,00	27,83	35,00	55,00	85,39	98,00

Lanjutan Tabel/*Continued Table 1.2.1*

Bulan <i>Month</i>	Kecepatan Angin (m/det) <i>Wind Velocity (m/sec)</i>			Tekanan Udara <i>Atmospheric Pressure (mb)</i>		
	Minimum <i>Minimum</i>	Rata-Rata <i>Average</i>	Maksimum <i>Maximum</i>	Minimum <i>Minimum</i>	Rata-Rata <i>Average</i>	Maksimum <i>Maximum</i>
(1)	(8)	(9)	(10)	(11)	(12)	(13)
Januari/ <i>January</i>	0	2,00	13,38	1001,00	1005,37	1010,20
Februari/ <i>February</i>	0,00	2,50	12,86	1002,10	1006,03	1010,30
Maret/ <i>March</i>	0,00	1,47	9,77	1001,20	1006,54	1010,60
April/ <i>April</i>	0,00	1,60	8,23	1004,10	1007,16	1010,60
Mei/ <i>May</i>	0,00	3,72	9,26	1003,40	1007,97	1012,20
Juni/ <i>June</i>	0,00	4,33	11,32	1005,40	1008,53	1012,00
Juli/ <i>July</i>	0,00	4,37	7,72	1005,40	1008,32	1011,50
Agustus/ <i>August</i>	0,00	3,22	7,20	1005,20	1008,77	1012,50
September/ <i>September</i>	0,00	4,16	9,77	1004,60	1008,01	1011,30
Oktober/ <i>October</i>	0,00	2,89	8,23	1003,70	1006,68	1010,90
November/ <i>November</i>	0,00	1,99	8,23	1001,80	1006,07	1010,80
Desember/ <i>December</i>	0,00	1,99	10,29	999,00	1004,28	1008,70

Lanjutan Tabel/*Continued Table 1.2.1*

Bulan Month	Jumlah Curah Hujan Number of Precipitation (mm)	Jumlah Hari Hujan (hari) Number of Rainy Days (day)	Rata-rata Harian Penyinaran Matahari Duration of Sunshine (Persen)
(1)	(14)	(15)	(16)
Januari/ <i>January</i>	230,30	19	66,13
Februari/ <i>February</i>	252,8	17	65,71
Maret/ <i>March</i>	244,5	19	74,54
April/ <i>April</i>	215,30	22	85,33
Mei/ <i>May</i>	395,80	24	65,69
Juni/ <i>June</i>	155,40	20	73,21
Juli/ <i>July</i>	82,30	18	82,06
Agustus/ <i>August</i>	10,10	6	100,00
September/ <i>September</i>	21,90	7	97,25
Oktober/ <i>October</i>	11,20	6	98,47
November/ <i>November</i>	9,40	8	100,00
Desember/ <i>December</i>	413,60	26	52,90

Sumber/*Source*: Badan Meteorologi, Klimatologi, dan Geofisika/*Meteorology, Climatology, and Geophysics Agency*

Tabel
Table 1.2.2

**Pengamatan Unsur Iklim di Stasiun Meteorologi
Dumatubun Langgur di Kota Tual, 2020**
*Monitoring Climate Elements at Dumatubun Langgur
Meteorology Station in Tual Municipality, 2020*

Bulan Month	Suhu/Temperature °C			Kelembaban/Humidity (%)		
	Minimum Minimum	Rata-Rata Average	Maksimum Maximum	Minimum Minimum	Rata-Rata Average	Maksimum Maximum
(1)	(2)	(3)	(4)	(5)	(6)	(7)
Januari/January	-	27,29	34,20	62,00	89,81	100,00
Februari/February	-	26,69	34,20	68,00	91,93	100,00
Maret/March	-	26,62	33,20	66,00	91,98	100,00
April/April	-	26,70	32,40	66,00	91,70	100,00
Mei/May	-	27,29	32,40	59,00	88,94	100,00
Juni/June	-	26,71	31,20	69,00	87,60	100,00
Juli/July	-	26,21	30,00	63,00	86,48	100,00
Agustus/August	-	25,89	30,80	68,00	86,87	100,00
September/September	-	26,89	32,20	65,00	86,34	100,00
Oktober/October	-	26,87	34,40	59,00	87,15	100,00
November/November	-	27,14	34,60	62,00	88,77	100,00
Desember/December	-	26,79	33,40	40,00	91,42	100,00

Lanjutan Tabel/*Continued Table 1.2.2*

Bulan <i>Month</i>	Kecepatan Angin (m/det) <i>Wind Velocity (m/sec)</i>			Tekanan Udara <i>Atmospheric Pressure (mb)</i>		
	Minimum <i>Minimum</i>	Rata-Rata <i>Average</i>	Maksimum <i>Maximum</i>	Minimum <i>Minimum</i>	Rata-Rata <i>Average</i>	Maksimum <i>Maximum</i>
(1)	(8)	(9)	(10)	(11)	(12)	(13)
Januari/ <i>January</i>	0,00	1,78	8,75	1001,20	1005,71	1010,20
Februari/ <i>February</i>	0,00	1,99	12,86	1002,10	1006,42	1010,00
Maret/ <i>March</i>	0,00	1,22	7,72	1002,60	1006,51	1010,70
April/ <i>April</i>	0,00	1,42	7,72	1002,80	1006,76	1011,00
Mei/ <i>May</i>	0,00	2,37	7,20	1001,90	1007,01	1011,90
Juni/ <i>June</i>	0,00	3,22	8,75	1004,20	1007,38	1010,70
Juli/ <i>July</i>	0,00	3,52	8,75	1003,90	1007,12	1010,40
Agustus/ <i>August</i>	0,00	2,50	7,72	1003,70	1007,74	1011,80
September/ <i>September</i>	0,00	2,76	8,75	1002,90	1007,00	1010,80
Oktober/ <i>October</i>	0,00	1,72	7,72	1002,20	1005,93	1010,10
November/ <i>November</i>	0,00	1,06	6,69	1001,30	1005,66	1010,40
Desember/ <i>December</i>	0,00	1,10	8,23	1000,20	1004,53	1009,10

Lanjutan Tabel/*Continued Table 1.2.2*

Bulan Month	Jumlah Curah Hujan Number of Precipitation (mm)	Jumlah Hari Hujan (hari) Number of Rainy Days (day)	Rata-rata Harian Penyinaran Matahari Duration of Sunshine (Persen)
(1)	(14)	(15)	(16)
Januari/January	374,00	17	67,34
Februari/February	355,20	23	33,26
Maret/March	341,20	20	46,37
April/April	366,40	24	35,58
Mei/May	284,10	20	49,68
Juni/June	252,20	20	33,75
Juli/July	46,10	23	31,17
Agustus/August	72,00	12	62,67
September/September	54,90	17	70,21
Oktober/October	56,20	12	43,39
November/November	218,90	17	54,21
Desember/December	348,90	25	28,62

Sumber/Source: Badan Meteorologi, Klimatologi, dan Geofisika/Meteorology, Climatology, and Geophysics Agency

Tabel
Table 1.2.3

Pengamatan Unsur Iklim di Stasiun Badan Meteorologi, Klimatologi dan Geofisika di Kabupaten Maluku Tengah, 2020
Monitoring Climate Elements at Meteorological, Climatological, and Geophysical Agency (BMKG) Monitoring Station in Maluku Tengah Regency , 2020

Bulan Month (1)	Stasiun Meteorologi Amahai Amahai Meteorological Station					
	Suhu/Temperature °C			Kelembaban/Humidity (%)		
	Minimum Minimum	Rata-Rata Average	Maksimum Maximum	Minimum Minimum	Rata-Rata Average	Maksimum Maximum
(2)	(3)	(4)	(5)	(6)	(7)	
Januari/January	24,10	28,65	35,80	62,00	89,26	100,00
Februari/February	22,90	28,43	35,30	66,00	87,45	98,00
Maret/March	23,60	27,39	33,80	62,00	90,80	100,00
April/April	23,50	27,22	32,20	64,00	92,03	98,00
Mei/May	23,30	27,27	31,40	72,00	94,36	99,00
Juni/June	23,00	25,79	30,20	69,00	94,69	99,00
Juli/July	22,60	25,44	29,20	72,00	95,01	100,00
Agustus/August	22,00	25,43	29,60	80,00	94,97	100,00
September/September	23,30	26,00	30,00	71,00	94,15	100,00
Oktober/October	23,00	26,63	33,80	73,00	92,76	99,00
November/November	23,10	27,32	32,10	71,00	89,58	99,00
Desember/December	23,20	27,53	33,60	68,00	87,01	98,00

Lanjutan Tabel/*Continued Table 1.2.3*

Stasiun Meteorologi Amahai <i>Amahai Meteorological Station</i>						
Bulan <i>Month</i>	Kecepatan Angin (m/det) <i>Wind Velocity (m/sec)</i>			Tekanan Udara <i>Atmospheric Pressure (mb)</i>		
	Minimum <i>Minimum</i>	Rata-Rata <i>Average</i>	Maksimum <i>Maximum</i>	Minimum <i>Minimum</i>	Rata-Rata <i>Average</i>	Maksimum <i>Maximum</i>
(1)	(8)	(9)	(10)	(11)	(12)	(13)
Januari/ <i>January</i>	0,00	1,73	10,29	1003,30	1008,10	1012,40
Februari/ <i>February</i>	0,00	1,61	9,26	1004,30	1008,84	1012,40
Maret/ <i>March</i>	0,00	0,73	4,63	1005,00	1008,89	1012,60
April/ <i>April</i>	0,00	0,96	7,72	1006,00	1009,28	1012,50
Mei/ <i>May</i>	0,00	0,94	6,69	1004,00	1009,22	1014,00
Juni/ <i>June</i>	0,00	1,08	10,29	1006,30	1009,82	1013,70
Juli/ <i>July</i>	0,00	1,42	8,75	1005,90	1009,31	1012,10
Agustus/ <i>August</i>	0,00	1,19	8,23	1006,50	1010,14	1014,40
September/ <i>September</i>	0,00	0,93	8,23	1005,20	1009,35	1012,60
Oktober/ <i>October</i>	0,00	0,78	7,72	1004,90	1008,41	1012,80
November/ <i>November</i>	0,00	0,81	6,69	1004,10	1008,20	1013,00
Desember/ <i>December</i>	0,00	0,98	7,20	1002,70	1006,91	1011,30

Lanjutan Tabel/*Continued Table 1.2.3*

Stasiun Meteorologi Amahai <i>Amahai Meteorological Station</i>			
Bulan <i>Month</i>	Jumlah Curah Hujan <i>Number of Precipitation (mm)</i>	Jumlah Hari Hujan (hari) <i>Number of Rainy Days (day)</i>	Rata-rata Harian <i>Penyinaran Matahari</i> Duration of Sunshine <i>(Persen)</i>
(1)	(14)	(15)	(16)
Januari/ <i>January</i>	64,60	9	100,00
Februari/ <i>February</i>	183,50	14	93,80
Maret/ <i>March</i>	218,70	18	76,90
April/ <i>April</i>	177,60	23	82,38
Mei/ <i>May</i>	232,20	19	79,80
Juni/ <i>June</i>	903,50	28	33,08
Juli/ <i>July</i>	614,40	31	25,73
Agustus/ <i>August</i>	549,60	28	46,61
September/ <i>September</i>	547,30	26	45,39
Oktober/ <i>October</i>	150,70	21	61,69
November/ <i>November</i>	149,60	19	97,75
Desember/ <i>December</i>	139,50	17	78,02

Lanjutan Tabel/*Continued Table* 1.2.3

Badan Meteorologi Banda Neira <i>Banda Neira Meteorological Office</i>						
Bulan <i>Month</i>	Suhu/ <i>Temperature °C</i>			Kelembaban/ <i>Humidity (%)</i>		
	Minimum <i>Minimum</i>	Rata-Rata <i>Average</i>	Maksimum <i>Maximum</i>	Minimum <i>Minimum</i>	Rata-Rata <i>Average</i>	Maksimum <i>Maximum</i>
(1)	(17)	(18)	(19)	(20)	(21)	(22)
Januari/ <i>January</i>	19,20	28,88	33,20	59,00	80,69	99,00
Februari/ <i>February</i>	19,60	28,70	33,60	60,00	82,18	98,00
Maret/ <i>March</i>	19,80	27,93	32,60	64,00	84,60	98,00
April/ <i>April</i>	19,60	27,96	34,20	66,00	85,36	98,00
Mei/ <i>May</i>	19,20	28,31	33,20	65,00	83,89	98,00
Juni/ <i>June</i>	21,80	27,28	31,20	68,00	83,39	97,00
Juli/ <i>July</i>	23,40	26,65	30,60	71,00	83,01	95,00
Agustus/ <i>August</i>	23,20	26,57	30,20	67,00	82,32	97,00
September/ <i>September</i>	23,00	27,19	31,40	67,00	83,35	98,00
Oktober/ <i>October</i>	23,60	27,72	32,30	67,00	82,98	98,00
November/ <i>November</i>	23,60	28,20	33,00	61,00	83,59	98,00
Desember/ <i>December</i>	23,80	28,23	33,30	61,00	83,45	98,00

Lanjutan Tabel/Continued Table 1.2.3

Badan Meteorologi Banda Neira Banda Neira Meteorological Office						
Bulan Month	Kecepatan Angin (m/det) Wind Velocity (m/sec)			Tekanan Udara Atmospheric Pressure (mb)		
	Minimum Minimum	Rata-Rata Average	Maksimum Maximum	Minimum Minimum	Rata-Rata Average	Maksimum Maximum
(1)	(23)	(24)	(25)	(26)	(27)	(28)
Januari/January	0,00	2,12	7,72	1002,20	1006,85	1011,40
Februari/February	0,00	2,19	8,23	1003,00	1007,55	1011,30
Maret/March	0,00	1,76	8,23	1004,20	1007,66	1011,70
April/April	0,00	2,14	9,26	1002,50	1007,92	1011,70
Mei/May	0,00	2,80	9,26	1002,80	1007,96	1012,60
Juni/June	0,00	4,62	11,83	1005,10	1008,24	1011,90
Juli/July	1,03	5,10	11,32	1005,00	1008,03	1011,10
Agustus/August	0,00	3,53	12,86	1004,10	1008,84	1012,60
September/September	0,00	3,50	10,29	1004,20	1008,03	1011,20
Oktober/October	0,00	2,22	8,75	1003,40	1007,03	1012,00
November/November	0,00	1,52	11,83	1002,70	1006,76	1015,90
Desember/December	0,00	1,96	9,26	1001,60	1005,52	1009,60

Lanjutan Tabel/*Continued Table 1.2.3*

Badan Meteorologi Banda Neira Banda Neira Meteorological Office			
Bulan Month	Jumlah Curah Hujan Number of Precipitation (mm)	Jumlah Hari Hujan (hari) Number of Rainy Days (day)	Rata-rata Harian Penyinaran Matahari Duration of Sunshine (Persen)
(1)	(29)	(30)	(31)
Januari/ <i>January</i>	83,10	14	82,38
Februari/ <i>February</i>	180,10	22	70,00
Maret/ <i>March</i>	256,40	15	53,67
April/ <i>April</i>	464,30	25	50,85
Mei/ <i>May</i>	419,10	21	66,05
Juni/ <i>June</i>	393,40	25	50,14
Juli/ <i>July</i>	119,50	29	54,14
Agustus/ <i>August</i>	66,00	18	68,71
September/ <i>September</i>	112,60	22	56,29
Oktober/ <i>October</i>	165,00	19	64,75
November/ <i>November</i>	193,40	21	78,29
Desember/ <i>December</i>	144,30	19	55,39

Sumber/*Source*: Badan Meteorologi, Klimatologi, dan Geofisika/*Meteorology, Climatology, and Geophysics Agency*

Tabel
Table 1.2.4**Pengamatan Unsur Iklim di Stasiun Meteorologi Namlea, 2020**
Monitoring Climate Elements at Namlea Meteorology Station, 2020

Bulan Month	Suhu/Temperature °C			Kelembaban/Humidity (%)		
	Minimum Minimum	Rata-Rata Average	Maksimum Maximum	Minimum Minimum	Rata-Rata Average	Maksimum Maximum
(1)	(2)	(3)	(4)	(5)	(6)	(7)
Januari/January	23,00	27,42	32,00	65,00	86,69	98,00
Februari/February	22,20	27,32	32,00	66,00	87,92	100,00
Maret/March	23,20	26,89	32,20	68,00	89,01	100,00
April/April	23,80	27,28	32,90	65,00	87,84	98,00
Mei/May	22,60	27,63	33,00	63,00	86,43	98,00
Juni/June	23,20	26,67	31,60	65,00	87,63	99,00
Juli/July	23,20	26,58	32,40	63,00	85,61	98,00
Agustus/August	21,40	26,60	32,40	62,00	83,31	99,00
September/September	22,90	26,85	32,20	63,00	85,64	100,00
Oktober/October	21,80	27,69	33,60	57,00	82,57	98,00
November/November	22,00	27,71	34,10	54,00	84,46	99,00
Desember/December	23,30	27,03	31,90	66,00	88,67	100,00

Lanjutan Tabel/*Continued Table 1.2.4*

Bulan <i>Month</i>	Kecepatan Angin (m/det) <i>Wind Velocity (m/sec)</i>			Tekanan Udara/ <i>Atmospheric Pressure</i> (mb)		
	Minimum <i>Minimum</i>	Rata-Rata <i>Average</i>	Maksimum <i>Maximum</i>	Minimum <i>Minimum</i>	Rata-Rata <i>Average</i>	Maksimum <i>Maximum</i>
(1)	(8)	(9)	(10)	(11)	(12)	(13)
Januari/ <i>January</i>	0,00	2,74	7,72	1001,80	1007,10	1012,00
Februari/ <i>February</i>	0,00	2,72	7,20	1003,50	1008,00	1011,50
Maret/ <i>March</i>	0,00	2,53	8,75	1004,10	1007,67	1011,50
April/ <i>April</i>	0,00	2,45	6,69	1004,10	1007,85	1011,10
Mei/ <i>May</i>	0,00	2,75	7,72	1002,00	1007,52	1011,80
Juni/ <i>June</i>	0,00	3,27	9,26	1004,40	1007,77	1011,30
Juli/ <i>July</i>	0,00	3,86	9,26	1004,00	1007,30	1010,50
Agustus/ <i>August</i>	0,00	3,56	10,80	1004,30	1008,03	1012,20
September/ <i>September</i>	0,00	3,03	10,80	1003,50	1007,45	1011,00
Oktober/ <i>October</i>	0,00	2,74	8,75	1002,60	1006,51	1011,20
November/ <i>November</i>	0,00	2,57	7,20	1002,80	1006,54	1011,40
Desember/ <i>December</i>	0,00	2,58	6,17	1001,50	1005,56	1009,00

Lanjutan Tabel/*Continued Table 1.2.4*

Bulan Month	Jumlah Curah Hujan Number of Precipitation (mm)	Jumlah Hari Hujan (hari) Number of Rainy Days (day)	Penyinaran Matahari Duration of Sunshine (%)
(1)	(14)	(15)	(16)
Januari/ <i>January</i>	160,60	12	83,23
Februari/ <i>February</i>	338,80	19	77,24
Maret/ <i>March</i>	228,10	16	67,66
April/ <i>April</i>	92,10	16	84,54
Mei/ <i>May</i>	102,30	10	87,74
Juni/ <i>June</i>	193,90	23	72,71
Juli/ <i>July</i>	26,90	14	75,31
Agustus/ <i>August</i>	88,90	13	74,78
September/ <i>September</i>	55,10	16	70,17
Oktober/ <i>October</i>	27,50	9	92,25
November/ <i>November</i>	124,80	12	93,96
Desember/ <i>December</i>	148,40	15	60,42

Sumber/*Source*: Badan Meteorologi, Klimatologi, dan Geofisika/*Meteorology, Climatology, and Geophysics Agency*

Tabel
Table 1.2.5

Pengamatan Unsur Iklim di Pos Meteorologi Dobo, 2020
Monitoring Climate Elements at Dobo Meteorology Post, 2020

Bulan Month	Suhu/Temperature °C			Kelembaban/Humidity (%)		
	Minimum Minimum	Rata-Rata Average	Maksimum Maximum	Minimum Minimum	Rata-Rata Average	Maksimum Maximum
(1)	(2)	(3)	(4)	(5)	(6)	(7)
Januari/January	27,6	29,7	31,9	72	81	90
Februari/February	27,5	29,5	31,5	74	83	92
Maret/March	26,2	28,7	31,2	74	85	96
April/April	26,3	28,8	31,4	73	85	96
Mei/May	25,9	28,6	31,4	82	90	97
Juni/June	25	27,6	30,3	72	82	91
Juli/July	24,6	27,6	29,5	77	86	95
Agustus/August	24,6	27,5	30,5	69	82	95
September/September	25,3	28	30,8	71	83	95
Oktober/October	26,2	28,7	31,3	68	82	95
November/November	26,7	29,4	32	66	81	95
Desember/December	26,1	28,6	31,1	76	86	96

Lanjutan Tabel/Continued Table 1.2.5

Bulan Month	Kecepatan Angin (m/det) Wind Velocity (m/sec)			Tekanan Udara/Atmospheric Pressure (mb)		
	Minimum Minimum	Rata-Rata Average	Maksimum Maximum	Minimum Minimum	Rata-Rata Average	Maksimum Maximum
(1)	(8)	(9)	(10)	(11)	(12)	(13)
Januari/January	-	13	-	1 005,3	1 008,2	1 011,2
Februari/February	-	15	-	1 007,4	1 009,1	1 010,9
Maret/March	-	11	-	1 007,4	1 009,4	1 011,5
April/April	-	11	-	1 007,3	1 009,4	1 011,5
Mei/May	-	11	-	1 006,6	1 009,6	1 012,6
Juni/June	-	12	-	1 008,7	1 010,2	1 011,7
Juli/July	-	12	-	1 008,3	1 009,9	1 011,5
Agustus/August	-	12	-	1 008,5	1 010,6	1 012,7
September/September	-	14	-	1 008,0	1 009,4	1 010,8
Oktober/October	-	12	-	1 007,3	1 009,3	1 011,3
November/November	-	11	-	1 008,2	1 009,8	1 011,4
Desember/December	-	12	-	1 004,5	1 006,8	1 009,1

Lanjutan Tabel/*Continued Table 1.2.5*

Bulan Month	Jumlah Curah Hujan Number of Precipitation (mm)	Jumlah Hari Hujan (hari) Number of Rainy Days (day)	Penyinaran Matahari Duration of Sunshine (%)
(1)	(14)	(15)	(16)
Januari/January	149,9	13	80
Februari/February	300	20	50
Maret/March	589,2	23	61
April/April	419,4	23	56
Mei/May	366,9	20	56
Juni/June	125	17	38
Juli/July	65,5	24	28
Agustus/August	120,9	13	52
September/September	183,7	18	62
Oktober/October	208,8	18	71
November/November	115,3	7	38
Desember/December	201,8	19	37

Sumber/*Source*: Badan Meteorologi, Klimatologi, dan Geofisika - Pos Meteorologi Dobo/ *Meteorology, Climatology, and Geophysics Agency - Dobo Meteorology Post*

Tabel
Table 1.2.6**Pengamatan Unsur Iklim di Stasiun Klimatologi Seram
Bagian Barat, 2020**
**Monitoring Climate Elements at Seram Bagian Barat
Climatology Station, 2020**

Bulan Month	Suhu/Temperature °C			Kelembaban/Humidity (%)		
	Minimum Minimum	Rata-Rata Average	Maksimum Maximum	Minimum Minimum	Rata-Rata Average	Maksimum Maximum
(1)	(2)	(3)	(4)	(5)	(6)	(7)
Januari/January	21,60	30,33	-	49,00	73,36	97,00
Februari/February	21,80	30,42	-	56,00	73,30	97,00
Maret/March	22,00	29,50	-	57,00	78,76	98,00
April/April	22,40	29,30	-	57,00	80,44	98,00
Mei/May	22,00	28,99	-	60,00	83,03	98,00
Juni/June	21,80	27,21	-	61,00	88,04	99,00
Juli/July	21,20	26,61	-	65,00	88,86	99,00
Agustus/August	20,80	26,75	-	68,00	86,54	99,00
September/September	20,20	27,52	-	67,00	86,03	99,00
Oktober/October	22,00	28,49	-	65,00	82,86	99,00
November/November	22,00	29,33	-	62,00	80,09	98,00
Desember/December	18,00	29,72	-	61,00	78,03	98,00

Lanjutan Tabel/*Continued Table 1.2.6*

Bulan <i>Month</i>	Kecepatan Angin (m/det) <i>Wind Velocity (m/sec)</i>			Tekanan Udara/ <i>Atmospheric Pressure</i> (mb)		
	Minimum <i>Minimum</i>	Rata-Rata <i>Average</i>	Maksimum <i>Maximum</i>	Minimum <i>Minimum</i>	Rata-Rata <i>Average</i>	Maksimum <i>Maximum</i>
(1)	(8)	(9)	(10)	(11)	(12)	(13)
Januari/ <i>January</i>	0,00	1,20	7,72	1003,20	1008,04	1012,70
Februari/ <i>February</i>	0,00	1,15	7,20	1004,30	1008,86	1012,60
Maret/ <i>March</i>	0,00	0,64	4,63	1005,10	1008,89	1012,70
April/ <i>April</i>	0,00	0,83	5,14	1006,20	1009,13	1012,60
Mei/ <i>May</i>	0,00	1,00	7,72	1003,20	1008,81	1013,40
Juni/ <i>June</i>	0,00	0,81	6,69	1006,00	1009,23	1013,10
Juli/ <i>July</i>	0,00	0,99	6,69	1005,40	1008,75	1011,90
Agustus/ <i>August</i>	0,00	1,70	9,26	1005,90	1009,61	1014,30
September/ <i>September</i>	0,00	1,30	9,26	1004,80	1008,96	1012,50
Oktober/ <i>October</i>	0,00	1,57	7,20	1004,10	1007,94	1012,60
November/ <i>November</i>	0,00	1,23	7,20	1004,10	1007,93	1012,80
Desember/ <i>December</i>	0,00	1,06	6,69	1002,90	1006,76	1010,50

Lanjutan Tabel/*Continued Table 1.2.6*

Bulan Month	Jumlah Curah Hujan Number of Precipitation (mm)	Jumlah Hari Hujan (hari) Number of Rainy Days (day)	Penyinaran Matahari Duration of Sunshine (%)
(1)	(14)	(15)	(16)
Januari/ <i>January</i>	52,10	6	100,00
Februari/ <i>February</i>	57,20	9	88,65
Maret/ <i>March</i>	200,30	19	72,18
April/ <i>April</i>	61,50	18	72,50
Mei/ <i>May</i>	181,60	20	70,83
Juni/ <i>June</i>	622,90	29	26,13
Juli/ <i>July</i>	503,20	30	15,81
Agustus/ <i>August</i>	494,50	24	40,67
September/ <i>September</i>	452,30	25	40,69
Oktober/ <i>October</i>	245,80	16	65,00
November/ <i>November</i>	73,50	18	83,45
Desember/ <i>December</i>	187,70	19	71,13

Sumber/*Source*: Badan Meteorologi, Klimatologi, dan Geofisika/*Meteorology, Climatology, and Geophysics Agency*

Tabel
Table 1.2.7

Pengamatan Unsur Iklim di Stasiun Meteorologi Geser, 2020
Monitoring Climate Elements at Geser Meteorology Station, 2020

Bulan Month	Suhu/Temperature °C			Kelembaban/Humidity (%)		
	Minimum Minimum	Rata-Rata Average	Maksimum Maximum	Minimum Minimum	Rata-Rata Average	Maksimum Maximum
(1)	(2)	(3)	(4)	(5)	(6)	(7)
Januari/January	24,60	28,95	34,00	58,00	80,54	98,00
Februari/February	25,20	29,24	34,20	58,00	79,36	97,00
Maret/March	24,20	28,38	33,40	67,00	84,34	100,00
April/April	20,00	28,19	33,10	66,00	85,27	100,00
Mei/May	24,20	28,53	33,00	69,00	85,90	97,00
Juni/June	24,20	27,50	33,20	71,00	87,27	98,00
Juli/July	24,00	26,93	30,60	68,00	87,21	97,00
Agustus/August	24,20	26,84	31,90	71,00	86,84	98,00
September/September	24,60	27,47	32,00	71,00	87,16	98,00
Oktober/October	22,80	28,16	32,20	69,00	84,37	100,00
November/November	24,00	28,50	34,40	68,00	83,20	98,00
Desember/December	24,80	28,45	33,20	65,00	83,34	98,00

Lanjutan Tabel/*Continued Table 1.2.7*

Bulan Month	Kecepatan Angin (m/det) Wind Velocity (m/sec)			Tekanan Udara/Atmospheric Pressure (mb)		
	Minimum Minimum	Rata-Rata Average	Maksimum Maximum	Minimum Minimum	Rata-Rata Average	Maksimum Maximum
(1)	(8)	(9)	(10)	(11)	(12)	(13)
Januari/January	0,00	2,10	12,86	1004,10	1008,75	1013,30
Februari/February	0,00	2,14	13,38	1001,60	1009,45	1013,00
Maret/March	0,00	2,17	12,86	1005,70	1009,53	1013,60
April/April	0,00	2,57	18,52	1006,30	1009,75	1013,70
Mei/May	0,00	2,55	7,20	1004,50	1009,75	1014,50
Juni/June	0,00	2,79	7,72	1006,70	1009,96	1013,60
Juli/July	0,00	3,31	7,20	1006,60	1009,68	1012,60
Agustus/August	0,00	3,50	9,26	1001,70	1010,44	1014,30
September/September	0,00	2,70	7,72	1005,80	1009,72	1013,30
Oktober/October	0,00	2,72	12,35	1001,10	1008,70	1013,40
November/November	0,00	1,79	9,26	1004,70	1008,58	1013,50
Desember/December	0,00	2,34	13,38	1003,60	1007,44	1011,50

Lanjutan Tabel/*Continued Table 1.2.7*

Bulan Month	Jumlah Curah Hujan Number of Precipitation (mm)	Jumlah Hari Hujan (hari) Number of Rainy Days (day)	Penyinaran Matahari Duration of Sunshine (%)
(1)	(14)	(15)	(16)
Januari/ <i>January</i>	167,70	15	95,56
Februari/ <i>February</i>	81,00	11	92,50
Maret/ <i>March</i>	218,80	21	61,77
April/ <i>April</i>	362,10	20	66,83
Mei/ <i>May</i>	110,90	17	75,28
Juni/ <i>June</i>	143,40	20	70,38
Juli/ <i>July</i>	55,80	18	59,52
Agustus/ <i>August</i>	100,60	19	59,40
September/ <i>September</i>	80,60	19	76,79
Oktober/ <i>October</i>	256,70	12	71,50
November/ <i>November</i>	119,40	12	80,50
Desember/ <i>December</i>	183,00	17	57,34

Sumber/*Source*: Badan Meteorologi, Klimatologi, dan Geofisika/*Meteorology, Climatology, and Geophysics Agency*

Tabel
Table 1.2.8

**Pengamatan Unsur Iklim di Stasiun Meteorologi
Pattimura Ambon, 2020**
*Monitoring Climate Elements at Pattimura Ambon
Meteorology Station, 2020*

Bulan Month	Suhu/Temperature °C			Kelembaban/Humidity (%)		
	Minimum Minimum	Rata-Rata Average	Maksimum Maximum	Minimum Minimum	Rata-Rata Average	Maksimum Maximum
(1)	(2)	(3)	(4)	(5)	(6)	(7)
Januari/January	23,20	28,41	35,20	46,00	77,13	98,00
Februari/February	23,10	28,70	35,90	46,00	76,07	100,00
Maret/March	23,00	27,66	34,90	54,00	82,37	98,00
April/April	23,00	27,33	33,50	56,00	84,30	98,00
Mei/May	23,00	26,97	32,00	66,00	89,13	100,00
Juni/June	22,90	25,88	30,70	65,00	90,39	100,00
Juli/July	22,20	25,47	29,60	72,00	90,40	100,00
Agustus/August	21,80	25,52	29,90	61,00	88,50	100,00
September/September	22,30	25,86	30,90	69,00	90,45	100,00
Oktober/October	22,60	26,70	31,70	63,00	86,94	100,00
November/November	22,90	27,37	33,80	61,00	84,63	100,00
Desember/December	22,90	27,55	33,90	58,00	83,26	100,00

Lanjutan Tabel/*Continued Table 1.2.8*

Bulan <i>Month</i>	Kecepatan Angin (m/det) <i>Wind Velocity (m/sec)</i>			Tekanan Udara/ <i>Atmospheric Pressure</i> (mb)		
	Minimum <i>Minimum</i>	Rata-Rata <i>Average</i>	Maksimum <i>Maximum</i>	Minimum <i>Minimum</i>	Rata-Rata <i>Average</i>	Maksimum <i>Maximum</i>
(1)	(8)	(9)	(10)	(11)	(12)	(13)
Januari/ <i>January</i>	0,00	2,32	10,29	1001,70	1006,99	1011,10
Februari/ <i>February</i>	0,00	2,31	8,75	1002,80	1007,75	1011,10
Maret/ <i>March</i>	0,00	2,11	9,26	1003,60	1007,76	1011,50
April/ <i>April</i>	0,00	2,21	6,17	1005,00	1008,23	1011,50
Mei/ <i>May</i>	0,00	2,11	5,66	1003,00	1008,25	1012,40
Juni/ <i>June</i>	0,00	2,26	6,69	1004,90	1008,56	1012,00
Juli/ <i>July</i>	0,00	2,41	5,66	1005,10	1008,17	1011,10
Agustus/ <i>August</i>	0,00	2,22	6,17	1005,30	1008,96	1013,20
September/ <i>September</i>	0,00	2,03	5,14	1004,10	1008,22	1011,40
Oktober/ <i>October</i>	0,00	2,13	5,66	1003,60	1007,16	1011,50
November/ <i>November</i>	0,00	2,04	12,35	1002,80	1006,94	1011,40
Desember/ <i>December</i>	0,00	2,03	10,29	1001,80	1005,67	1009,30

Lanjutan Tabel/*Continued Table 1.2.8*

Bulan Month	Jumlah Curah Hujan Number of Precipitation (mm)	Jumlah Hari Hujan (hari) Number of Rainy Days (day)	Penyinaran Matahari Duration of Sunshine (%)
(1)	(15)	(16)	(17)
Januari/ <i>January</i>	32,30	9	100,00
Februari/ <i>February</i>	96,10	13	85,14
Maret/ <i>March</i>	187,60	18	81,88
April/ <i>April</i>	104,60	22	67,46
Mei/ <i>May</i>	678,70	28	63,19
Juni/ <i>June</i>	838,20	30	29,42
Juli/ <i>July</i>	938,70	31	14,28
Agustus/ <i>August</i>	318,00	22	41,25
September/ <i>September</i>	579,30	26	36,96
Oktober/ <i>October</i>	444,40	22	72,46
November/ <i>November</i>	136,70	17	87,13
Desember/ <i>December</i>	139,40	24	57,62

Sumber/*Source*: Badan Meteorologi, Klimatologi, dan Geofisika/*Meteorology, Climatology, and Geophysics Agency*

Tabel
Table 1.2.9

**Pengamatan Unsur Iklim di Stasiun Meteorologi Maritim
Ambon, 2020**
*Monitoring Climate Elements at Maritim Ambon
Meteorology Station, 2020*

Bulan Month	Suhu/Temperature °C			Kelembaban/Humidity (%)		
	Minimum Minimum	Rata-Rata Average	Maksimum Maximum	Minimum Minimum	Rata-Rata Average	Maksimum Maximum
(1)	(2)	(3)	(4)	(5)	(6)	(7)
Januari/January	25,20	30,77	-	49,00	71,63	96,00
Februari/February	24,40	31,22	-	52,00	68,56	98,00
Maret/March	24,00	29,68	-	56,00	77,95	98,00
April/April	24,80	28,89	-	62,00	81,53	98,00
Mei/May	24,60	28,24	-	75,00	87,55	98,00
Juni/June	23,60	26,82	-	75,00	90,36	98,00
Juli/July	23,00	26,24	-	83,00	90,62	98,00
Agustus/August	23,00	26,64	-	72,00	86,53	98,00
September/September	24,00	27,00	-	76,00	88,14	99,00
Oktober/October	24,00	28,45	-	69,00	82,70	99,00
November/November	24,00	29,66	-	66,00	79,23	98,00
Desember/December	24,00	30,09	-	58,00	76,56	98,00

Lanjutan Tabel/*Continued Table 1.2.9*

Bulan Month	Kecepatan Angin (m/det) Wind Velocity (m/sec)			Tekanan Udara/Atmospheric Pressure (mb)		
	Minimum Minimum	Rata-Rata Average	Maksimum Maximum	Minimum Minimum	Rata-Rata Average	Maksimum Maximum
(1)	(8)	(9)	(10)	(11)	(12)	(13)
Januari/January	0,00	3,03	9,26	997,50	1007,84	1012,80
Februari/February	0,00	2,91	8,23	1004,50	1008,81	1012,50
Maret/March	0,00	2,73	28,29	1003,80	1008,67	1012,10
April/April	0,00	2,86	8,75	1005,70	1009,09	1012,90
Mei/May	0,00	3,30	10,29	1003,70	1008,96	1013,80
Juni/June	0,00	4,99	11,83	1002,90	1009,50	1013,50
Juli/July	0,00	6,03	13,38	1005,00	1009,34	1012,20
Agustus/August	0,00	4,92	12,35	1006,90	1010,31	1013,80
September/September	0,00	3,74	10,80	1006,10	1009,65	1012,80
Oktober/October	0,00	3,03	12,35	1004,80	1008,52	1012,80
November/November	0,00	2,13	6,69	1005,10	1008,47	1012,80
Desember/December	0,00	1,79	9,26	1003,90	1007,53	1011,70

Lanjutan Tabel/*Continued Table 1.2.9*

Bulan Month	Jumlah Curah Hujan Number of Precipitation (mm)	Jumlah Hari Hujan (hari) Number of Rainy Days (day)	Penyinaran Matahari Duration of Sunshine (%)
(1)	(14)	(15)	(16)
Januari/January	72,70	14	94,87
Februari/February	55,10	17	89,74
Maret/March	133,90	18	76,38
April/April	157,60	24	64,01
Mei/May	408,00	25	62,96
Juni/June	787,30	28	32,28
Juli/July	512,80	30	22,82
Agustus/August	354,50	23	45,46
September/September	401,70	23	40,00
Oktober/October	405,70	19	77,46
November/November	252,20	15	89,33
Desember/December	136,90	17	64,84

Sumber/Source: Badan Meteorologi, Klimatologi, dan Geofisika/Meteorology, Climatology, and Geophysics Agency

Tabel
Table 1.2.10**Jumlah Kejadian Gempabumi per Bulan yang dirasakan dan tidak dirasakan di Provinsi Maluku, 2020**
Number of Earthquake Events by Month perceived and not felt in Maluku Province, 2020

Bulan Month	Gempabumi Dirasakan <i>Earthquake Felt</i>	Gempabumi Tidak Dirasakan <i>Earthquake not Felt</i>	Jumlah Total
(1)	(2)	(3)	(4)
Januari/January	17	284	301
Februari/February	24	322	346
Maret/March	8	316	324
April/April	12	298	310
Mei/May	10	259	269
Juni/June	7	198	205
Juli/July	5	181	186
Agustus/August	12	239	251
September/September	18	243	261
Oktober/October	6	243	249
November/November	14	232	246
Desember/December	5	186	191
Jumlah/Total	138	3 001	3 139

Sumber/Source: Stasiun Geofisika Ambon/Geophysical Station of Ambon

Tabel
Table 1.2.11**Jumlah Gempabumi Berdasarkan Magnitudo di Provinsi Maluku di Provinsi Maluku, 2020**
Number of Earthquake by Magnitude in Maluku Province, 2020

Bulan Month	Magnitudo/Magnitude							Jumlah Total
	<3,0	3,0-3,9	4,0-4,9	5,0-5,9	6,0-6,9	7,0-7,9	>8,0	
(1)	(2)	(3)	(4)	(5)	(6)	(7)	(8)	(9)
Januari/January	202	61	33	5	-	-	-	301
Februari/February	175	107	56	7	1	-	-	346
Maret/March	194	86	40	4	-	-	-	324
April/April	193	74	42	1	-	-	-	310
Mei/May	148	68	48	4	1	-	-	269
Juni/June	95	60	47	2	1	-	-	205
Juli/July	74	68	39	5	-	-	-	186
Agustus/August	119	79	50	2	1	-	-	251
September/September	117	79	59	5	1	-	-	261
Oktober/October	112	79	54	4	-	-	-	249
November/November	76	91	74	4	1	-	-	246
Desember/December	57	66	63	5	-	-	-	191
Jumlah/Total	1 562	918	605	48	6	-	-	3 139

Sumber/Source: Stasiun Geofisika Ambon/Geophysical Station of Ambon

Tabel 1.2.12 **Jumlah Gempabumi Berdasarkan Kedalaman Hiposenter di Provinsi Maluku, 2020**
Table 1.2.12 **Number of Earthquakes Based on the Depth of Hippocentrum in Maluku Province, 2020**

Bulan Month	Gempabumi Dangkal Shallow Earthquake ($h < 60$ km)	Gempabumi Menengah/Medium Earthquake ($60 \leq h \leq 300$ km)	Gempabumi Dalam Earthquake Inside ($h > 300$ km)	Jumlah Total
(1)	(2)	(3)	(4)	(5)
Januari/January	271	25	5	301
Februari/February	303	38	5	346
Maret/March	263	54	7	324
April/April	255	48	7	310
Mei/May	206	55	8	269
Juni/June	156	49	-	205
Juli/July	127	50	9	186
Agustus/August	199	43	9	251
September/September	191	62	8	261
Oktober/October	179	60	10	249
November/November	170	65	11	246
Desember/December	117	61	13	191
Jumlah/Total	2 437	610	92	3 139

Sumber/Source: Stasiun Geofisika Ambon/Geophysical Station of Ambon



PEMERINTAHAN GOVERNMENT

Anggaran Pendapatan dan Belanja Daerah Kab/Kota Budget of Revenue and Expenditure of Regency/Municipality

Pendapatan
Revenue **11.481.872.646**
Ribu Rupiah
Thousand Rupiahs



Pengeluaran
Expenditure **11.697.735.206**
Ribu Rupiah
Thousand Rupiahs



* Angka Sementara/Preliminary Figures

Anggota DPRD menurut jenis kelamin
Number of Representatives in the House
of Representatives by Sex

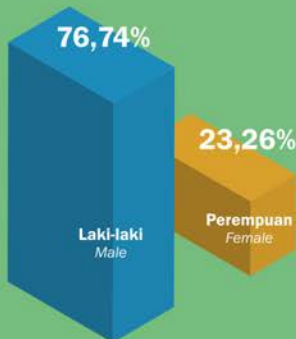

Distribusi Perolehan Kursi DPRD menurut partai politik
Distribution Number of seats for The House
of Representative by political party



PENJELASAN TEKNIS**TECHNICAL NOTES**

1. Untuk mendukung kegiatan statistik, BPS menetapkan kode dan nama wilayah kerja statistik. Penetapan dituangkan dalam Peraturan Kepala Badan Pusat Statistik Nomor 3 Tahun 2019 Tanggal 6 Mei 2019 tentang Perubahan Atas Peraturan Kepala Badan Pusat Statistik Nomor 90 Tahun 2018 tentang Kode dan Nama Wilayah Kerja Statistik Tahun 2018. Sampai dengan Desember 2018, wilayah kerja statistik meliputi 34 provinsi, 416 kabupaten, 98 kota, 7.240 kecamatan, dan 83.706 desa (termasuk kelurahan dan Unit Permukiman Transmigrasi/UPT).
 2. Menurut data yang bersumber dari Biro Pemerintahan, Provinsi Maluku terdiri dari 9 (sembilan) Kabupaten dan 2 (dua) Kota dengan jumlah 118 Kecamatan dan jumlah Desa/Kelurahan sebanyak 1.233 yang terdiri atas 1.198 Desa dan 35 Kelurahan.
 3. Kabupaten dengan Jumlah Desa/ Kelurahan terbanyak berturut-turut adalah Kabupaten Seram Bagian Timur sebanyak 198 Desa/ Kelurahan dari 15 Kecamatan, Kabupaten Maluku Tengah 192 Desa/ Kelurahan terdiri dari 186 Desa dan 6 Kelurahan dari 18 Kecamatan, Kabupaten Maluku Tenggara 191 Desa/ Kelurahan
1. *In collecting statistical data, BPS-Statistics Indonesia has set codes and names of all regional level where the data collection is undertaken. It was stipulated in Chief Statistician Regulation Number 3 of 2019, May 6 2019, as a revision of Chief Statistician Regulation Number 90 of 2018 on Code and Name of Regional Level of Data Collection. Up to December 2018, the regions of statistical data collection has comprised 34 provinces, 416 regencies, 98 cities, 7,240 sub districts, and 83,706 villages (include Transmigration Settlement Unit).*
 2. *Based on Government Bureau of Maluku Province Secretariat's Data, Maluku Province consists of 9 (nine) regencies and 2 (two) municipalities with 118 district and 1,233 village/subdistrict that consists of 1,198 villages and 35 urban villages/subdistrict.*
 3. *Regency from the most number of village/sub consecutively Seram Bagian Timur Regency has 198 village/Sub of 15 district, Maluku Tengah Regency has 192 village/ Sub consists of 186 villages and 6 subdistrict of 18 Districts, Maluku Tenggara Regency has 191 village/ Sub consisting of 190 The village and 1 subdistrict of the 11 districts,*

yang terdiri dari 190 Desa dan 1 Kelurahan dari 11 Kecamatan, Kabupaten Kepulauan Aru 119 Desa/Kelurahan terdiri dari 117 Desa dan 2 Kelurahan dari 10 Kecamatan, Kabupaten Maluku Barat Daya 117 Desa dan 1 Kelurahan dari 17 Kecamatan, Kabupaten Seram Bagian Barat 92 Desa/ Kelurahan dari 11 Kecamatan, Kabupaten Buru 82 Desa/Kelurahan dari 10 Kecamatan. Kabupaten Kepulauan Tanimbar 82 Desa/ Kelurahan terdiri dari 80 Desa dan 2 Kelurahan dari 10 Kecamatan, Kabupaten Buru Selatan memiliki 79 Desa/Kelurahan dan 6 Kecamatan.

4. Kota Ambon 50 Desa/Kelurahan terdiri dari 30 Desa, 20 Kelurahan dan 5 Kecamatan serta Kota Tual 30 Desa/ Kelurahan terdiri dari 27 Desa dan 3 Kelurahan dan 5 Kecamatan (Tabel 2.1.1).

Kepulauan Aru Regency has 119 village/sub consists of 117 villages and 2 subdistrict from 10 Districts, Maluku Barat Daya Regency has 117 villages and 1 subdistric of 17 district, Seram Bagian Barat Regency has 92 village/sub of 11 districts, Buru Regency has 82 Villages there are 10 districts.

4. *Ambon Municipality has 50 villages consist of 30 villages and 20 subdistrict from 5 districts, and Tual City has 30 villages/subdistrict that consist of 27 villages and 3 urban village from 5 District*

2.1 WILAYAH ADMINISTRATIF ADMINISTRATIVE AREA

Tabel 2.1.1 **Jumlah Kecamatan Menurut Kabupaten/Kota di Provinsi Maluku, 2016-2020**
Number of Sub Districts and Villages by Regency/ Municipality in Maluku Province, 2016-2020

Kabupaten/Kota Regency/Municipality	2016	2017	2018	2019	2020
(1)	(2)	(3)	(4)	(5)	(6)
Kepulauan Tanimbar	10	10	10	10	10
Maluku Tenggara	11	11	11	11	11
Maluku Tengah	18	18	18	18	18
Buru	10	10	10	10	10
Kepulauan Aru	10	10	10	10	10
Seram Bagian Barat	11	11	11	11	11
Seram Bagian Timur	15	15	15	15	15
Maluku Barat Daya	17	17	17	17	17
Buru Selatan	6	6	6	6	6
Ambon	5	5	5	5	5
Tual	5	5	5	5	5
Nama Provinsi	118	118	118	118	118

Sumber/Source: Peraturan Kepala Badan Pusat Statistik Nomor 1 Tahun 2020 Tanggal 5 Februari 2020 tentang Perubahan Atas Peraturan Kepala Badan Pusat Statistik Nomor 3 Tahun 2019 tentang Kode dan Nama Wilayah Kerja Statistik Tahun 2019/Chief Statistician Regulation Number 1/2020, February 5 2020, as a revision of Chief Statistician Regulation Number 3 of 2019 on Code and Name of Regional Level of Data Collection.

Tabel
Table 2.1.2**Jumlah Desa¹/Kelurahan Menurut Kabupaten/Kota di
Provinsi Maluku, 2016-2020**
**Number of Villages¹/Kelurahan by Regency/Municipality in
Maluku Province, 2016-2020**

Kabupaten/Kota Regency/Municipality	2016	2017	2018	2019	2020
(1)	(2)	(3)	(4)	(5)	(6)
Kepulauan Tanimbar	81	81	81	81	81
Maluku Tenggara	191	193	193	193	193
Maluku Tengah	192	193	196	196	196
Buru	83	83	82	82	82
Kepulauan Aru	119	119	119	119	119
Seram Bagian Barat	92	92	92	92	92
Seram Bagian Timur	198	198	198	198	198
Maluku Barat Daya	118	118	118	118	118
Buru Selatan	81	81	81	81	81
Ambon	50	50	50	50	50
Tual	30	30	30	30	30
Maluku	1 235	1 238	1 240	1 240	1 240

Catatan/Note: 1Termasuk Unit Permukiman Transmigrasi (UPT)/Include Transmigration Settlement Unit

Sumber/Source: Peraturan Kepala Badan Pusat Statistik Nomor 1 Tahun 2020 Tanggal 5 Februari 2020 tentang Perubahan Atas Peraturan Kepala Badan Pusat Statistik Nomor 3 Tahun 2019 tentang Kode dan Nama Wilayah Kerja Statistik Tahun 2019/Chief Statistician Regulation Number 1/2020, February 5 2020, as a revision of Chief Statistician Regulation Number 3 of 2019 on Code and Name of Regional Level of Data Collection.

2.2 DEWAN PERWAKILAN RAKYAT DAERAH REGIONAL HOUSE OF REPRESENTATIVES

Tabel 2.2.1 **Jumlah Anggota Dewan Perwakilan Rakyat Daerah Provinsi Maluku Menurut Partai Politik dan Jenis Kelamin, 2020**
Number of Regional House of Representatives's Members by Political Parties and Sex in Maluku Province, 2020

Partai Politik <i>Political Party</i>	Laki-laki <i>Male</i>	Perempuan <i>Female</i>	Jumlah <i>Total</i>
(1)	(2)	(3)	(4)
PDI-P	6	1	7
GOLKAR	4	2	6
GERINDRA	4	1	5
PKS	3	2	5
HANURA	4	1	5
DEMOKRAT	3	1	4
NASDEM	2	1	3
PKB	3	-	3
PPP	2	-	2
PERINDO	1	-	1
BERKARYA	-	1	1
PAN	1	-	1
Jumlah/Total	33	10	43

Sumber/Source: Sekretariat Dewan Perwakilan Rakyat Daerah (DPRD) Provinsi Maluku
Provincial Legislative Council (DPRD) of Maluku Province

Tabel
Table 2.2.2**Jumlah Anggota DPRD Provinsi Maluku menurut
Kelompok Umur dan Jenis Kelamin, 2020**
**Number of the Province Parliament Membership by Age
Group and Sex in Maluku Province, 2020**

Provinsi Province	Kelompok Umur/Age Group								Jumlah/ Total		Jumlah/ Total
	21-35		36-49		50-59		60+		L	P	
	L	P	L	P	L	P	L	P			
(1)	(2)	(3)	(4)	(5)	(6)	(7)	(8)	(9)	(10)	(11)	(12)
Maluku	1	1	19	1	8	5	4	3	33	10	43

Sumber/Source: Sekretariat Dewan Perwakilan Rakyat Daerah (DPRD) Provinsi Maluku
Provincial Legislative Council (DPRD) of Maluku Province

Tabel
Table 2.2.3

Jumlah Anggota DPRD Provinsi Maluku menurut Tingkat Pendidikan dan Jenis Kelamin, 2020
Number of the Province Parliament Member Ship by educational attainment and sex in Maluku Province, 2020

Provinsi Province	Pendidikan Terakhir/Educational Attainment								Jumlah/ Total		Jumlah/ Total
	SLTA		D1-D3		S1		S2-S3		L	P	
	L	P	L	P	L	P	L	P			
(1)	(2)	(3)	(4)	(5)	(6)	(7)	(8)	(9)	(10)	(11)	(12)
Maluku	5	2	-	-	23	5	5	3	33	10	43

Sumber/Source: Sekretariat Dewan Perwakilan Rakyat Daerah (DPRD) Provinsi Maluku
Provincial Legislative Council (DPRD) of Maluku Province

2.3 SUMBER DAYA MANUSIA HUMAN RESOURCES

Tabel 2.3.1 **Jumlah Pegawai Negeri Sipil Menurut Kabupaten/Kota dan Jenis Kelamin di Provinsi Maluku, Desember 2019 dan Desember 2020**
Table 2.3.1 **Number of Civil Servants by Regency/City and Sex in Maluku Province, Desember 2019 dan Desember 2020**

Kabupaten/Kota Regency/Municipality	2019		Jumlah Total
	Laki-laki Male	Perempuan Female	
(1)	(2)	(3)	(4)
Kepulauan Tanimbar	1 552	1 976	3 528
Maluku Tenggara	1 313	1 912	3 225
Maluku Tengah	3 090	5 554	8 644
Buru	1 870	2 175	4 045
Kepulauan Aru	1 382	1 782	3 164
Seram Bagian Barat	2 199	2 806	5 005
Seram Bagian Timur	1 622	1 938	3 560
Maluku Barat Daya	1 527	1 666	3 193
Buru Selatan	1 284	1 176	2 460
Ambon	1 470	3 707	5 177
Tual	756	1 085	1 841
Maluku	18 065	25 777	43 842

Lanjutan Tabel/*Continued Table 2.3.1*

Kabupaten/Kota <i>Regency/Municipality</i>	2020		Jumlah <i>Total</i>
	Laki-laki <i>Male</i>	Perempuan <i>Female</i>	
(1)	(5)	(6)	(7)
Kepulauan Tanimbar	1 497	1 985	3 482
Maluku Tenggara	1 353	1 962	3 315
Maluku Tengah	2 991	5 411	8 402
Buru	1 914	2 226	4 140
Kepulauan Aru	1 369	1 792	3 161
Seram Bagian Barat	2 147	2 838	4 985
Seram Bagian Timur	1 640	1 964	3 604
Maluku Barat Daya	1 554	1 719	3 273
Buru Selatan	1 276	1 326	2 602
Ambon	1 478	3 708	5 186
Tual	781	1 118	1 899
Maluku	18 000	26 049	44 049

Catatan/*Note* : Data Tahun 2019 bersumber dari Kompilasi Data dari Badan kepegawaian daerah Kabupaten/Kota di Provinsi Maluku. Untuk data tahun 2020 bersumber dari Badan Kepegawaian Daerah Provinsi Maluku

The data for 2019 is sourced from a Data Compilation from Regional Civil Agency by Regency/Municipality in Maluku Province/For 2020 data is sourced from the Maluku Provincial Civil Service Agency

Sumber/*Source*: Kompilasi Data Badan Kepegawaian Daerah Kabupaten/Kota di Provinsi Maluku dan Badan Kepegawaian Daerah Provinsi Maluku /*Data Compilation from Regional Employment Board by Regency/Municipality in Maluku Province and Regional Civil Service Agency of Maluku Province*

Tabel 2.3.2 **Jumlah Pegawai Negeri Sipil Provinsi Maluku Menurut Jabatan dan Jenis Kelamin, 2020**
Table **Number of Civil Servants by Occupation and Sex in Maluku Province, 2020**

Jabatan Occupation	Laki-laki Male	Perempuan Female	Jumlah Total
(1)	(2)	(3)	(4)
Fungsional Tertentu <i>Specific Functional</i>	1 822	3 633	5 455
Fungsional Umum <i>Staf General Functional</i>	1 825	1 794	3 619
Struktural/ <i>Structural</i>	498	368	866
Eselon V/ <i>5th Echelon</i>	-	-	-
Eselon IV/ <i>4th Echelon</i>	309	272	581
Eselon III/ <i>3rd Echelon</i>	154	86	240
Eselon II/ <i>2nd Echelon</i>	34	10	44
Eselon I/ <i>1st Echelon</i>	1	-	1
Jumlah/Total	4 145	5 795	9 940

Sumber/Source: Badan Kepegawaian Daerah Provinsi Maluku/*Regional Civil Service Agency of Maluku Province*

Tabel
Table 2.3.3**Jumlah Pegawai Negeri Sipil Provinsi Maluku Menurut
Tingkat Pendidikan dan Jenis Kelamin, 2020**
**Number of Civil Servants by Educational Level and Sex in
Maluku Province, 2020**

Tingkat Pendidikan <i>Educational Level</i>	Laki-laki <i>Male</i>	Perempuan <i>Female</i>	Jumlah <i>Total</i>
(1)	(2)	(3)	(4)
SD/Primary School	22	13	35
SLTP/Junior High School	41	11	52
SLTA/Senior High School	937	741	1 678
Diploma I/Diploma I	11	22	33
Diploma II/Diploma II	21	28	49
Diploma III/Diploma III	168	505	673
Diploma IV/Diploma IV	46	54	100
Sarjana	2 554	4 096	6 650
Magister	339	324	663
Doktor	6	1	7
Jumlah/Total	4 145	5 795	9 940

Sumber/Source: Badan Kepegawaian Daerah Provinsi Maluku/Regional Civil Service Agency of Maluku Province

Tabel
Table 2.3.4

Jumlah Pegawai Negeri Sipil Provinsi Maluku Menurut Tingkat Kepangkatan dan Jenis Kelamin, 2020
Number of Civil Servants by Hierarchy and Sex in Maluku Province, 2020

Pangkat/Golongan/Ruang Hierarchy	Laki-laki Male	Perempuan Female	Jumlah Total
(1)	(2)	(3)	(4)
1. I/A (Juru Muda)	1	-	1
2. I/B (Juru Muda Tk. I)	5	1	6
3. I/C (Juru)	9	3	12
4. I/D (Juru Tingkat I)	20	13	33
Golongan I/Range I	35	17	52
5. II/A (Pengatur Muda)	63	37	100
6. II/B (Pengatur Muda Tk. I)	166	109	275
7. II/C (Pengatur)	205	166	371
8. II/D (Pengatur Tingkat I)	229	200	429
Golongan II/Range II	663	512	1 175
9. III/A (Penata Muda)	308	421	729
10. III/B (Penata Muda Tk. I)	699	980	1 679
11. III/C (Penata)	685	1 243	1 928
12. III/D (Penata Tingkat I)	852	1 370	2 222
Golongan III/Range III	2 544	4 014	6 558
13. IV/A (Pembina)	441	647	1 088
14. IV/B (Pembina Tk. I)	419	586	1 005
15. IV/C (Pembina Utama Muda)	28	13	41
16. IV/D (Pembina Utama Madya)	13	5	18
17. IV/E (Pembina Utama)	2	1	3
Golongan IV/Range IV	903	1 252	2 155
Jumlah/Total	4 145	5 795	9 940

Sumber/Source: Badan Kepegawaian Daerah Provinsi Maluku/Regional Civil Service Agency of Maluku Province

2.4 KEUANGAN DAERAH GOVERNMENT FINANCE

Tabel 2.4.1 Realisasi Pendapatan Pemerintah Provinsi Maluku Menurut Jenis Pendapatan, 2016-2019
Actual Provincial Government Revenues by Kind of Revenues, 2016-2019

Jenis Pendapatan <i>Kind of Revenues</i>	2016	2017
(1)	(2)	(3)
1. Pendapatan Asli Daerah (PAD)/Regional Revenue	466 051 093 846,09	431 909 602 855,94
1.1 Pajak Daerah/Regional Tax	336 367 835 508,00	329 090 435 377,00
1.2 Retribusi Daerah/Regional Retribution	65 409 931 581,94	74 118 589 335,35
1.3 Hasil Perusahaan Milik Daerah dan Pengelolaan Kekayaan Daerah yang Dipisahkan/Regional-Owned Company Revenue and Separated Management of Regional Wealth	42 406 684 492,00	946 198 353,00
1.4 Lain-lain PAD yang Sah/Other Regional Revenue	21 866 642 264,15	27 754 379 790,59
2. Dana Perimbangan/Balance Funds	2 041 954 997 675,00	2 370 129 513 532,00
2.1 Bagi Hasil Pajak/ Bagi Hasil Bukan Pajak/ Tax Sharing Revenue/ Non-Tax Sharing Revenue	58 312 403 859,00	81 196 827 474,00
2.2 Dana Alokasi Umum/General Allocation Fund	1 260 897 986 000,00	1 555 603 048 000,00
2.3 Dana Alokasi Khusus/Special Allocation Fund	722 744 607 816,00	733 329 638 058,00
3. Lain-lain Pendapatan yang Sah/Other Revenue	39 388 822 000,00	16 049 600 000,00
3.1 Pendapatan Hibah/Grant	238 800 000,00	549 600 000,00
3.2 Dana Darurat/Emergency Fund	-	-
3.3 Dana Bagi Hasil Pajak dari Provinsi dan Pemerintah Daerah Lainnya/Tax Sharing Revenue from Provincial and Other Regional Governments	-	-
3.4 Dana Penyesuaian dan Otonomi Khusus Regional Adjustment and Special Autonomy	39 148 613 000,00	7 500 000 000,00
3.5 Bantuan Keuangan dari Provinsi atau Pemerintah Daerah Lainnya/Financial Assistance from Provincial or Other Regional Governments	-	-
3.6 Lainnya/Others	1 409 000,00	8 000 000 000,00
Jumlah/Total	2 547 394 913 521,09	2 818 088 716 387,94

Lanjutan Tabel/*Continued Table 2.4.1*

Jenis Pendapatan/ <i>Kind of Revenues</i>	2018	2019
(1)	(2)	(3)
1. Pendapatan Asli Daerah (PAD)/<i>Regional Revenue</i>	465 779 724 331,74	480 561 598 238,92
1.1 Pajak Daerah/ <i>Regional Tax</i>	363 950 502 618,00	361 093 162 146,00
1.2 Retribusi Daerah/ <i>Regional Retribution</i>	79 893 993 513,80	79 640 681 075,95
1.3 Hasil Perusahaan Milik Daerah dan Pengelolaan Kekayaan Daerah yang Dipisahkan/ <i>Regional-Owned Company Revenue and Separated Management of Regional Wealth</i>	250 000 000,00	0,00
1.4 Lain-lain PAD yang Sah/ <i>Other Regional Revenue</i>	21 685 228 199,94	39 827 755 016,97
2. Dana Perimbangan/<i>Balance Funds</i>	2 599 439 395 859,00	2 622 545 724 004,00
2.1 Bagi Hasil Pajak/ Bagi Hasil Bukan Pajak <i>Tax Sharing Revenue/ Non-Tax Sharing Revenue</i>	79 176 363 275,00	79 371 484 744,00
2.2 Dana Alokasi Umum/ <i>General Allocation Fund</i>	1 670 234 402 000,00	1 699 714 805 000,00
2.3 Dana Alokasi Khusus/ <i>Special Allocation Fund</i>	850 028 630 584,00	843 459 434 260,00
3. Lain-lain Pendapatan yang Sah/<i>Other Revenue</i>	9 389 000 000,00	2 215 954 184,00
3.1 Pendapatan Hibah/ <i>Grant</i>	264 000 000,00	2 215 954 184,00
3.2 Dana Darurat/ <i>Emergency Fund</i>	-	-
3.3 Dana Bagi Hasil Pajak dari Provinsi dan Pemerintah Daerah Lainnya/ <i>Tax Sharing Revenue from Provincial and Other Regional Governments</i>	-	-
3.4 Dana Penyesuaian dan Otonomi Daerah/ <i>Regional Adjustment and Autonomy Fund</i>	9 125 000 000,00	-
3.5 Bantuan Keuangan dari Provinsi atau Pemerintah Daerah Lainnya/ <i>Financial Assistance from Provincial or Other Regional Governments</i>	-	-
3.6 Lainnya/ <i>Others</i>	-	-
Jumlah/<i>Total</i>	3 074 608 120 190,74	3 105 323 276 426,92

Sumber/*Source*: Badan Pengelola Keuangan dan Aset Daerah (BPKAD) Provinsi Maluku
The Regional Financial and Asset Management Board of Maluku Province

Tabel
Table 2.4.2

Realisasi Belanja Pemerintah Provinsi Maluku Menurut Jenis Belanja (ribu rupiah), 2016-2019
Actual Provincial Government Expenditures by Kind of Expenditures (thousand rupiahs), 2016-2019

Jenis Pendapatan Kind of Revenues	2016	2017
(1)	(2)	(3)
1. Belanja Tidak Langsung/Indirect Expenditure	1 135 044 845 581,55	1 559 234 968 233,62
1.1 Belanja Pegawai/ <i>Employee Expenditure</i>	478 642 325 148,00	942 365 889 674,06
1.2 Belanja Bunga/ <i>Interest Expenditure</i>	557 947 686,17	228 773 026,04
1.3 Belanja Subsidi/ <i>Subsidy Expenditure</i>	-	-
1.4 Belanja Hibah/ <i>Grant Expenditure</i>	475 888 776 131,57	436 649 481 711,71
1.5 Belanja Bantuan Sosial/ <i>Social Aid Expenditures</i>	6 677 435 129,00	-
1.6 Belanja Bagi Hasil kepada Provinsi/Kabupaten/ Kota/ <i>Sharing Expenditure for Provinces/Regencies/ Municipalities</i>	165 079 274 496,81	170 945 776 446,81
1.7 Belanja Bantuan Keuangan kepada Provinsi/ Kabupaten/Kota dan Pemerintah Desa/ <i>Social Aid Expenditures for Provinces/Regencies/Municipalities and Village Governments</i>	6 071 486 290,00	4 556 998 675,00
1.8 Belanja Tidak Terduga/ <i>Unexpected Expenditures</i>	2 127 600 700,00	4 488 048 700,00
2. Belanja Langsung/Direct Expenditures	1 438 782 052 089,83	1 274 880 428 255,59
2.1 Belanja Pegawai/ <i>Employee Expenditure</i>	6 689 533 300,00	21 074 067 100,00
2.2 Belanja Barang dan Jasa/ <i>Goods and Services Expenditure</i>	678 333 528 055,66	708 025 833 533,96
2.3 Belanja Modal/ <i>Capital Expenditure</i>	753 758 990 734,17	545 780 527 621,63
Jumlah/Total	2 573 826 897 671,38	2 834 115 396 489,21

Lanjutan Tabel/Continued Table 2.4.2

Jenis Pendapatan Kind of Revenues	2018	2019
(1)	(4)	(5)
1. Belanja Tidak Langsung/Indirect Expenditure	1 766 831 508 265,83	1 611 332 368 710,84
1.1 Belanja Pegawai/Employee Expenditure	938 077 591 512,11	950 646 219 668,84
1.2 Belanja Bunga/Interest Expenditure	-	-
1.3 Belanja Subsidi/Subsidy Expenditure	-	-
1.4 Belanja Hibah/Grant Expenditure	653 735 394 766,00	443 087 002 030,00
1.5 Belanja Bantuan Sosial/Social Aid Expenditures	0,00	30 000 000,00
1.6 Belanja Bagi Hasil kepada Provinsi/Kabupaten/ Kota/Sharing Expenditure for Provinces/Regencies/ Municipalities	168 395 568 392,72	209 617 268 671,00
1.7 Belanja Bantuan Keuangan kepada Provinsi/ Kabupaten/Kota dan Pemerintah Desa/Social Aid Expenditures for Provinces/Regencies/Municipalities and Village Governments	1 477 253 595,00	5 400 632 341,00
1.8 Belanja Tidak Terduga/Unexpected Expenditures	5 145 700 000,00	2 551 246 000,00
2. Belanja Langsung/Direct Expenditures	1 302 122 218 491,18	1 354 261 827 883,79
2.1 Belanja Pegawai/Employee Expenditure	22 059 698 900,00	18 533 721 100,00
2.2 Belanja Barang dan Jasa/Goods and Services Expenditure	678 547 860 956,53	791 908 299 290,60
2.3 Belanja Modal/Capital Expenditure	601 514 658 634,65	543 819 807 493,19
Jumlah/Total	3 068 953 726 757,01	2 965 594 196 594,63

umber/Source: Badan Pengelola Keuangan dan Aset Daerah (BPKAD) Provinsi Maluku
The Regional Financial and Asset Management Board of Maluku Province

Tabel
Table 2.4.3

**Anggaran Pendapatan dan Belanja Pemerintah Daerah
Kabupaten/Kota (ribu rupiah) di Provinsi Maluku, 2019-
2020**
*Budget of Revenue and Expenditure of Regency/
Municipality Government (thousand rupiahs) in Maluku
Province, 2019-2020*

Kabupaten/Kota Regency/Municipality	2019 ¹	
	Pendapatan Revenues	Belanja Expenditures
(1)	(2)	(3)
Kepulauan Tanimbar	1 123 377 218	1 123 377 218
Maluku Tenggara	1 123 377 219	1 123 377 219
Maluku Tengah	962 099 024	962 099 024
Buru	1 018 356 950	1 018 356 950
Kepulauan Aru	1 138 442 881	1 138 442 881
Seram Bagian Barat	1 103 697 730	1 103 697 730
Seram Bagian Timur	1 064 148 727	1 064 148 727
Maluku Barat Daya	1 118 734 865	1 118 734 865
Buru Selatan	749 283 257	749 283 257
Ambon	1 301 862 283	1 301 862 283
Tual	643 361 290	643 361 290
Maluku	11 346 741 444	11 346 741 444

Lanjutan Tabel/*Continued Table 2.4.3*

Kabupaten/Kota <i>Regency/Municipality</i>	2020 ¹	
	Pendapatan <i>Revenues</i>	Belanja <i>Expenditures</i>
(1)	(4)	(5)
Kepulauan Tanimbar	922 388 122	976 418 258
Maluku Tenggara	1 033 528 116	1 030 151 616
Maluku Tengah	1 814 504 198	1 836 404 198
Buru	1 051 847 171	1 044 798 182
Kepulauan Aru	1 009 268 716	1 009 075 480
Seram Bagian Barat	1 081 624 630	1 120 885 306
Seram Bagian Timur	979 878 253	982 878 253
Maluku Barat Daya	1 002 481 492	1 087 342 865
Buru Selatan	656 182 417	672 511 517
Ambon	1 317 261 931	1 327 361 931
Tual	612 907 600	609 907 600
Maluku	11 481 872 646	11 697 735 206

Catatan/Note: ¹Data APBD

Data Tahun 2020 masih angka sementara/*2020 data is still a preliminary figures*

Sumber/Source: Survei Statistik Keuangan Daerah/*Regional Financial Statistics Survey*

PENDUDUK DAN KETENAGAKERJAAN

Population and Employment







**Jumlah Angkatan Kerja
di Maluku Agustus 2020
sebanyak 839.190 jiwa**

*There are 839.190 Labour Force
in Maluku Province, August
2020*

Persebaran Persentase Tingkat Pengangguran Terbuka Kabupaten/Kota di Maluku Agustus 2020

*Distribution of Unemployment Rate Regency/Municipality
in Maluku Province, August 2020*

	< 4.510 (4)
	[4.510, 7.930) (4)
	[7.930, 12.840) (2)
	>= 12.840 (1)

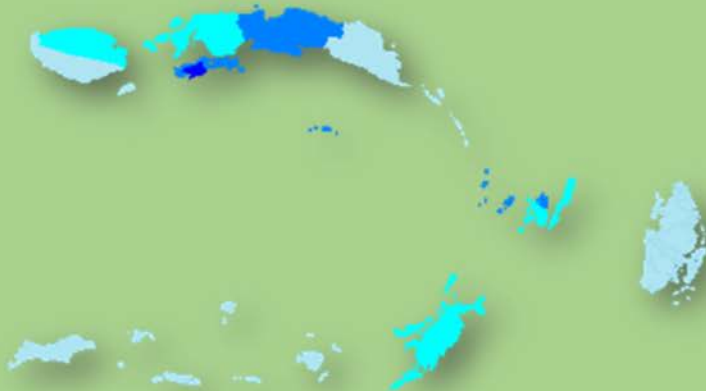

PENJELASAN TEKNIS

TECHNICAL NOTES

1. **Sumber utama data kependudukan** adalah sensus penduduk yang dilaksanakan setiap sepuluh tahun sekali. Sensus penduduk telah dilaksanakan sebanyak enam kali sejak Indonesia merdeka, yaitu tahun 1961, 1971, 1980, 1990, 2000, dan 2010.

Di dalam sensus penduduk, pencacahan dilakukan terhadap seluruh penduduk yang berdomisili di wilayah teritorial Indonesia termasuk warga negara asing kecuali anggota korps diplomatik negara sahabat beserta keluarganya.

2. Metode pengumpulan data dalam sensus dilakukan dengan wawancara antara petugas sensus dengan responden dan juga melalui e-census. Pencatatan penduduk menggunakan konsep usual residence, yaitu konsep di mana penduduk biasa bertempat tinggal. Bagi penduduk yang bertempat tinggal tetap dicacah di mana mereka biasa tinggal, sedangkan untuk penduduk yang tidak bertempat tinggal tetap dicacah di tempat di mana mereka ditemukan petugas sensus pada malam 'Hari Sensus'. Termasuk penduduk yang tidak bertempat tinggal tetap adalah tuna wisma, awak kapal berbendera Indonesia,

1. **The main source of demographic data** is population census, which is conducted every ten years. Population Census has been conducted six times since Indonesia's independence: 1961, 1971, 1980, 1990, 2000, and 2010.

The population census enumerates all residents who domicile in the entire territory of Indonesia including foreign citizens except the diplomatic corps members and their families.

2. *The method of data collection in a population census involves interviewing respondents and conducting e-census. Enumeration of the population uses the concept of "usual residence", which is the concept of "places where people usually live". De jure was applied to the permanent residents, while de facto was applied to non-permanent residents. The permanent residents were enumerated in place where they normally live, the non-permanent residents were enumerated where they were found by the enumerators, on the night of 'Census Date'. The non permanent residents include homeless*

penghuni perahu/rumah apung, masyarakat terpencil/terasing, dan pengungsi. Bagi mereka yang mempunyai tempat tinggal tetap dan sedang bepergian ke luar wilayah lebih dari enam bulan, tidak dicacah di tempat tinggalnya, tetapi dicacah di tempat tujuannya.

Untuk tahun yang tidak dilaksanakan sensus penduduk, data kependudukan diperoleh dari hasil proyeksi penduduk. Proyeksi penduduk merupakan suatu perhitungan ilmiah yang didasarkan pada asumsi dari komponen-komponen perubahan penduduk, yaitu kelahiran, kematian, dan migrasi. Proyeksi penduduk Indonesia 2010–2035 menggunakan data dasar penduduk hasil SP2010.

Dalam publikasi ini, data yang disajikan merupakan hasil SP2010 (Mei), penduduk pertengahan tahun 2010 (Juni), dan hasil proyeksi penduduk 2010 dan 2015.

Tabel hasil SP2010 merujuk pada Mei sedangkan hasil proyeksi penduduk merujuk pada pertengahan tahun (Juni).

3. Penduduk Indonesia adalah semua orang yang berdomisili di wilayah teritorial Indonesia selama

people, ship crew, boat people, remotediary area community, and internally displaced persons. Those who had permanent residence and had been travelling away from their home for six months or more were not enumerated in their permanent place, but in the place where they were during the census.

For the periods where the population census is not conducted, population projection is done to estimate population during those years. The population projection is an estimate based on the demographic components, such as birth, death, and migration. Indonesia's 2010 – 2035 population projection used the 2010 Population Census as the base population.

The population data in this publication is the result of the 2010 Population Census (May), mid year population of 2010 (June), and population projection for 2010 and 2015.

The tables of 2010 Population Census result refer to May and population projection refer to mid-year population (June).

3. The population of Indonesia are all residents of the entire territory of Indonesia who have stayed for

6 bulan atau lebih dan atau mereka yang berdomisili kurang dari 6 bulan tetapi bertujuan menetap.

six months or longer, and those who intended to stay more than six.

4. **Rata - rata pertumbuhan penduduk** adalah angka yang menunjukkan tingkat pertambahan penduduk per tahun dalam jangka waktu tertentu.
 5. **Kepadatan penduduk** adalah banyaknya penduduk per kilometer persegi.
 6. **Rasio jenis kelamin** adalah perbandingan antara banyaknya penduduk laki-laki dengan banyaknya penduduk perempuan pada suatu daerah dan waktu tertentu. Biasanya dinyatakan dengan banyaknya penduduk laki-laki untuk 100 penduduk perempuan.
 7. **Rumah tangga** adalah seseorang atau sekelompok orang yang mendiami sebagian atau seluruh bangunan fisik/sensus dan biasanya tinggal bersama serta pengelolaan makan dari satu dapur. Yang dimaksud makan dari satu dapur adalah jika pengurusan kebutuhan sehari-harinya dikelola bersama-sama menjadi satu.
 8. **Anggota rumah tangga** adalah semua orang yang biasanya bertempat tinggal di suatu rumah
4. **he average growth rate of population** is the annual population growth rate over a certain period.
 5. **Population density** is the number of inhabitants per square kilometer.
 6. **Sex ratio** is the ratio of males population to females population in a given area and time, usually expressed as the number of males for every 100 females.
 7. **Household** is an individual or group of people living in a physical/census building unit or part of it and usually commit on a common provision for food and other essentials of living. Common provision for food means one organising daily needs for all of household members.
 8. **Household member** are those who usually lives in a household regardless of their location

tangga, baik yang berada di rumah pada waktu pencacahan maupun yang sementara tidak ada.

9. Rata-rata anggota rumah tangga adalah angka yang menunjukkan rata-rata jumlah anggota rumah tangga per rumah tangga.

10. Migrasi seumur hidup disebut bila provinsi tempat tinggal seseorang pada saat pencacahan berbeda dengan provinsi tempat lahirnya.

11. Migrasi risen disebut bila provinsi tempat tinggal seseorang pada saat pencacahan berbeda dengan provinsi tempat tinggalnya 5 tahun yang lalu.

12. Sumber utama data ketenagakerjaan adalah Survei Angkatan Kerja Nasional (Sakernas). Survei ini khusus dirancang untuk mengumpulkan informasi/ data ketenagakerjaan. Pada beberapa survei sebelumnya, pengumpulan data ketenagakerjaan dipadukan dalam kegiatan lainnya, seperti Survei Sosial Ekonomi Nasional (Susenas), Sensus Penduduk (SP), dan Survei Penduduk Antarsensus (SUPAS).

13. Penduduk usia kerja adalah penduduk yang berumur 15 tahun ke atas.

at the time of enumeration.

9. Average household size is the average number of household members per household.

10. Lifetime migration terminology if someone's province of residence at the time of enumeration was different from his/her province of birthplace.

11. Recent migration terminology if someone's province of residence at the time of enumeration was different from his/her province of residence 5 years ago.

12. The main source of employment data is National Labour Force Survey (Sakernas). This survey is specifically designed to collect information on labour force statistics. Previously, the collection of such data was integrated with other surveys, such as National Socioeconomic Survey (Susenas), Population Census (SP), and Intercensal Population Survey (SUPAS).

13. Working age population is persons of 15 years and over.

- 14. Bekerja** adalah kegiatan ekonomi yang dilakukan oleh seseorang dengan maksud memperoleh atau membantu memperoleh pendapatan atau keuntungan dan lamanya bekerja paling sedikit 1 jam secara terus menerus dalam seminggu yang lalu (termasuk pekerja keluarga tanpa upah yang membantu dalam suatu usaha/kegiatan ekonomi).
- 15. Jumlah jam kerja seluruhnya** adalah jumlah jam kerja yang digunakan untuk bekerja (tidak termasuk jam kerja istirahat resmi dan jam kerja yang digunakan untuk hal-hal di luar pekerjaan).
- 16. Lapangan usaha** adalah bidang kegiatan dari pekerjaan/tempat bekerja di mana seseorang bekerja. Klasifikasi lapangan usaha mengikuti Klasifikasi Baku Lapangan Usaha Indonesia (KBLI) dalam 1 digit.
- 17. Status pekerjaan** adalah kedudukan seseorang dalam unit usaha/kegiatan dalam melakukan pekerjaan.
- 18. Berusaha sendiri** adalah bekerja atau berusaha dengan menanggung risiko secara ekonomis, yaitu dengan tidak kembalinya ongkos produksi yang telah dikeluarkan dalam rangka usahanya tersebut, serta tidak menggunakan pekerja dibayar maupun pekerja tak dibayar,
- 14. Labor force or economically active** are persons of 15 years and over, who in the previous week were working, temporarily absent from work but having jobs, and unemployment.
- 15. Total working hours** is the total hours spent by an employee to perform all jobs (excluding the time used for other activities which are not classified as work).
- 16. Industry** is field of a person's activity or establishment. The classification of industries refers to the Indonesia Standard Industrial Classification (KBLI) in one digit.
- 17. Employment status** is the status of a person at his place of work or establishment where he was employed.
- 18. Own-account worker:** a person who works at her/his own risk without assisted by paid per mount worker or unpaid worker include technical job or skill job.

termasuk yang sifat pekerjaannya memerlukan teknologi atau keahlian khusus.

- 19. Berusaha dibantu buruh tidak tetap/buruh tak dibayar** adalah bekerja atau berusaha atas risiko sendiri, dan menggunakan buruh/pekerja tak dibayar dan atau buruh/pekerja tidak tetap
- 19. *Employer assisted by temporary worker/unpaid worker:*** a person who works at her/his own risk and assisted by temporary worker/unpaid worker.
- 20. Berusaha dibantu buruh tetap/ buruh dibayar** adalah bekerja atau berusaha atas risiko sendiri, dan menggunakan buruh/pekerja dibayar dan atau buruh/pekerja tetap.
- 20. *Employer assisted by permanent worker/paid worker:*** a person who does his/her business at her/his own risk at least one assisted by paid permanent worker.
- 21. Buruh/Karyawan/Pegawai** adalah seseorang yang bekerja pada orang lain atau instansi/kantor/ perusahaan secara tetap dengan menerima upah/gaji baik berupa uang maupun barang. Buruh yang tidak mempunyai majikan tetap, tidak digolongkan sebagai buruh/karyawan/pegawai, tetapi sebagai pekerja bebas. Seseorang dianggap memiliki majikan tetap jika memiliki 1 (satu) majikan (orang/ rumah tangga) yang sama dalam sebulan terakhir. Khusus pada sektor bangunan batasannya tiga bulan. Apabila majikannya instansi/lembaga, boleh lebih dari satu.
- 21. *Employee:*** a person who work permanently for other people or institution/office/company and gains some money/cash or goods as wage/salary. Labor who have no permanent employer is not categorized as a laborer/worker/employee but casual worker. A laborers in general is considered to have a permanent employer if he has the same employer during the past month, particularly for building construction sector is 3 months an institution, more than 1 (one) employer is allowed.
- 22. Pekerja Bebas** adalah seseorang yang bekerja pada orang lain/ majikan/institusi yang tidak
- 22. *Casual Worker*** is a person who does not work permanently for other people/employer/institution

tetap (lebih dari 1 majikan dalam sebulan terakhir) yang mencakup pertanian maupun nonpertanian, baik berupa usaha rumah tangga maupun bukan usaha rumah tangga atas dasar balas jasa dengan menerima upah atau imbalan baik berupa uang maupun barang, dan baik dengan sistem pembayaran harian maupun borongan. Usaha pertanian meliputi: pertanian tanaman pangan, perkebunan, kehutanan, peternakan, perikanan dan perburuan, termasuk jasa pertanian. Usaha nonpertanian meliputi: usaha di sektor pertambangan, sektor industri, sektor listrik, gas dan air, sektor konstruksi/bangunan, sektor perdagangan, sektor angkutan, pergudangan dan komunikasi, sektor keuangan, asuransi, usaha persewaan bangunan, tanah dan jasa perusahaan, sektor jasa kemasyarakatan, sosial dan perorangan.

(more than 1 employer during the last 1 month) which includes agricultural or non agricultural sector either home industry or not home industry based on remuneration paid with money or goods, and based on daily or contract payment system. Agricultural : industry covers food-based agricultural, plantation, forestry, breeding, fishery, including agricultural services. Non-agricultural : industry covers industries in mining, electricity, gas, water, building construction, trade, transportation, warehousing and communication, financial, insurance, property leasing and services industry, public services, social and individual services.

23. Pekerja keluarga/tak dibayar adalah seseorang yang bekerja membantu orang lain yang berusaha dengan tidak mendapat upah/gaji, baik berupa uang maupun barang.

23. Unpaid/contributing family worker is a person who works for other people without pay in cash or goods.

24. Pendapatan/penghasilan bersih sebulan adalah pendapatan/penghasilan/imbalan/balajasa selama sebulan yang lalu, baik berupa uang maupun barang yang diterima

24. Net income per month is income during last month, in the form of money or goods received by someone who worked as own-account worker, casual employee in agriculture, or casual employee in

oleh seseorang yang bekerja dengan status berusaha sendiri, pekerja bebas di pertanian, atau pekerja bebas di nonpertanian.

25. Upah/gaji bersih sebulan merupakan imbalan/balas jasa yang diterima selama sebulan yang lalu baik berupa uang maupun barang yang dibayarkan oleh perusahaan/kantor/majikan dari pekerjaan utama kepada buruh/karyawan/pegawai. Komponen upah/gaji mencakup gaji dan tunjangan, upah lembur, uang transpor dan uang makan.

non-agriculture.

25. Net wage/salary per month is wage received during last month, in the form of money or goods, paid by the company/agency/ employer to the employee for the major work done. The components of wage include salary and benefits, overtime pay, transportation allowance and meal allowance.

3.1 PENDUDUK POPULATION

Tabel 3.1.1 Penduduk, Laju Pertumbuhan Penduduk, Distribusi Persentase Penduduk, Kepadatan Penduduk, Rasio Jenis Kelamin Penduduk Menurut Kabupaten/Kota di Provinsi Maluku, 2010 dan 2020
Population, Population Growth Rate, Percentage Distribution of Population, Population Density, and Population Sex Ratio by Regency/Municipality in Maluku Province, 2010 and 2020

Kabupaten/Kota Regency/Municipality	Penduduk (Jiwa) Population (people)	
	2010	2020
(1)	(2)	(3)
Kepulauan Tanimbar	105 341	123 572
Maluku Tenggara	96 442	121 511
Maluku Tengah	361 698	423 094
Buru	108 445	135 238
Kepulauan Aru	84 138	102 237
Seram Bagian Barat	164 656	212 393
Seram Bagian Timur	99 065	137 972
Maluku Barat Daya	70 714	81 928
Buru Selatan	53 671	75 410
Ambon	331 254	347 288
Tual	58 082	88 280
Maluku	1 533 506	1 848 923

Lanjutan Tabel/Continued Table 3.1.1

Kabupaten/Kota Regency/Municipality	Laju Pertumbuhan Penduduk per Tahun Annual Population Growth Rate (%)	
	2000-2010	2010-2020
(1)	(4)	(5)
Kepulauan Tanimbar	0,75	1,56
Maluku Tenggara	0,46	2,26
Maluku Tengah	0,41	1,53
Buru	3,01	2,16
Kepulauan Aru	1,29	1,90
Seram Bagian Barat	0,54	2,49
Seram Bagian Timur	1,48	3,26
Maluku Barat Daya	0,42	1,43
Buru Selatan	1,68	3,35
Ambon	3,70	0,46
Tual	2,78	4,13
Maluku	1,66	1,83

Lanjutan Tabel/*Continued Table 3.1.1*

Kabupaten/Kota <i>Regency/Municipality</i>	Persentase Penduduk <i>Percentage of Total Population</i>	
	2010	2020
(1)	(6)	(7)
Kepulauan Tanimbar	6,86	6,68
Maluku Tenggara	6,29	6,57
Maluku Tengah	23,55	22,88
Buru	7,08	7,31
Kepulauan Aru	5,49	5,53
Seram Bagian Barat	10,73	11,49
Seram Bagian Timur	6,46	7,46
Maluku Barat Daya	4,60	4,43
Buru Selatan	3,50	4,08
Ambon	21,65	18,78
Tual	3,80	4,77
Maluku	100,00	100,00

Lanjutan Tabel/*Continued Table 3.1.1*

Kabupaten/Kota Regency/Municipality	Kepadatan Penduduk per km ² Population Density per sq.km	
	2010	2020
(1)	(8)	(9)
Kepulauan Tanimbar	24	27,67
Maluku Tenggara	94	117,76
Maluku Tengah	46	53,19
Buru	22	27,42
Kepulauan Aru	10	12,54
Seram Bagian Barat	33	42,20
Seram Bagian Timur	15	21,46
Maluku Barat Daya	15	17,88
Buru Selatan	14	19,95
Ambon	1 118	1 163,02
Tual	230	347,03
Maluku	33	39,41

Lanjutan Tabel/*Continued Table 3.1.1*

Kabupaten/Kota <i>Regency/Municipality</i>	Rasio Jenis Kelamin <i>Population Sex Ratio</i>	
	2010	2020
(1)	(10)	(11)
Kepulauan Tanimbar	100,85	102,5
Maluku Tenggara	96,57	99,1
Maluku Tengah	102,16	102,6
Buru	105,21	104,8
Kepulauan Aru	107,43	106,8
Seram Bagian Barat	103,70	104,9
Seram Bagian Timur	104,16	103,7
Maluku Barat Daya	101,17	105,1
Buru Selatan	105,56	105,1
Ambon	99,95	99,8
Tual	98,18	99,7
Maluku	101,93	102,6

Sumber/*Source*: BPS, Sensus Penduduk (SP) 2010 dan 2020 /*BPS-Statistics Indonesia, 2010 and 2020 Population Census*

Tabel 3.1.2 **Jumlah Penduduk Menurut Kelompok Umur dan Jenis Kelamin di Provinsi Maluku, 2020**
Table 3.1.2 **Population by Age Group and Sex in Maluku Province, 2020**

Kelompok Umur Age Groups	Jenis Kelamin/Gender		
	Laki-Laki Male	Perempuan Female	Jumlah Total
(1)	(2)	(3)	(4)
0-4	81 279	77 805	159 084
5-9	77 965	74 848	152 813
10-14	92 900	86 166	179 066
15-19	93 652	87 085	180 737
20-24	91 826	86 584	178 410
25-29	85 599	81 907	167 506
30-34	76 361	74 884	151 245
35-39	68 270	67 934	136 204
40-44	60 311	60 901	121 212
45-49	52 162	53 060	105 222
50-54	43 776	44 649	88 425
55-59	35 893	36 693	72 586
60-64	28 133	28 751	56 884
65-69	20 648	21 171	41 819
70-74	13 961	14 569	28 530
75+	13 742	15 438	29 180
Jumlah/Total	936 478	912 445	1 848 923

Sumber/Source: BPS, Sensus Penduduk (SP) 2020 /BPS-Statistics Indonesia, 2020 Population Census

**3.2 KETENAGAKERJAAN
EMPLOYMENT**

**Tabel
Table** 3.2.1

Penduduk Berumur 15 Tahun ke Atas Menurut Kelompok Umur dan Jenis Kegiatan Selama Seminggu yang Lalu di Provinsi Maluku, 2020
Population 15 Years of Age and Over by Age Group and Type of Activity During the Previous Week in Maluku Province, 2020

Kelompok Umur <i>Age Group</i>	Angkatan Kerja/ <i>Economically Active</i>				Jumlah Angkatan Kerja <i>Total of Economically Active</i>
	Bekerja <i>Working</i>	Pengangguran ¹ <i>Unemployment¹</i>		Jumlah <i>Total</i>	
		Pernah Bekerja <i>Ever Worked</i>	Tidak Pernah Bekerja <i>Never Worked</i>		
(1)	(2)	(3)	(4)	(5)	(6)
15 – 19	31 753	846	7 443	8 289	40 042
20 – 24	69 000	2 608	12 011	14 619	83 619
25 – 29	96 977	3 277	6 857	10 134	107 111
30 – 34	103 221	2 498	5 277	7 775	110 996
35 – 39	101 432	2 966	3 319	6 285	107 717
40 – 44	90 149	3 297	3 530	6 827	96 976
45 – 49	84 650	1 354	2 056	3 410	88 060
50 – 54	70 555	983	747	1 730	72 285
55 – 59	53 536	819	1 837	2 656	56 192
60+	74 428	826	938	1 764	76 192
Maluku	775 701	19 474	44 015	63 489	839 190

Lanjutan Tabel/*Continued Table 3.2.1*

Kelompok Umur <i>Age Group</i>	Persentase Bekerja terhadap Angkatan Kerja <i>Percentage of Working to Economically Active</i>	Bukan Angkatan Kerja <i>Not Economically Active</i>			
		Sekolah <i>Attending School</i>	Mengurus Rumah Tangga <i>House-keeping</i>	Lainnya <i>Others</i>	Jumlah Bukan Angkatan Kerja <i>Total of Not Economically Active</i>
(1)	(7)	(8)	(9)	(10)	(11)
15 – 19	79,30	93 502	18 672	11 075	123 249
20 – 24	82,52	29 823	31 485	14 628	75 936
25 – 29	90,54	3 466	33 924	8 458	45 848
30 – 34	93,00	194	29 528	4 104	33 826
35 – 39	94,17	272	23 257	2 971	26 500
40 – 44	92,96	-	18 030	2 327	20 357
45 – 49	96,13	-	15 769	1 018	16 787
50 – 54	97,61	-	13 732	2 323	16 055
55 – 59	95,27	-	11 422	4 936	16 358
60+	97,68	-	44 636	30 895	75 531
Maluku	92,43	127 257	240 455	82 735	450 447

Lanjutan Tabel/*Continued Table* 3.2.1

Kelompok Umur <i>Age Group</i>	Jumlah <i>Total</i>	Persentase Angkatan Kerja terhadap Penduduk Usia Kerja <i>Percentage of Economically Active to Working Age Population</i>
(1)	(12)	(13)
15 – 19	163 291	24,52
20 – 24	159 555	52,41
25 – 29	152 959	70,03
30 – 34	144 822	76,64
35 – 39	134 217	80,26
40 – 44	117 333	82,65
45 – 49	104 847	83,99
50 – 54	88 340	81,83
55 – 59	72 550	77,45
60+	151 723	50,22
Maluku	1 289 637	65,07

Catatan/*Note*:
 1. Mencari pekerjaan/*Looking for work*
 2. Mempersiapkan usaha/*Establishing a new business/firm*
 3. Merasa tidak mungkin mendapat pekerjaan/*Hopeless of job*
 4. Sudah punya pekerjaan tetapi belum mulai bekerja/*Have a job in future start*

Sumber: BPS Provinsi Maluku (Diolah dari Survei Angkatan Kerja Nasional (Sakernas) Agustus

Source: BPS-Statistics of Maluku, August National Labor Force Survey

Tabel
Table 3.2.2

Penduduk Berumur 15 Tahun ke Atas Menurut Kabupaten/Kota dan Jenis Kegiatan Selama Seminggu yang Lalu di Provinsi Maluku, 2020
Population 15 Years of Age and Over by Regency/ Municipality and Type of Activity During the Previous Week in Maluku Province, 2020

Kabupaten/Kota Regency/Municipality	Angkatan Kerja/Economically Active				Jumlah Angkatan Kerja Total of Economically Active
	Bekerja Working	Pengangguran ¹ Unemployment ¹		Jumlah Total	
		Pernah Bekerja Ever Worked	Tidak Pernah Bekerja Never Worked		
(1)	(2)	(3)	(4)	(5)	(6)
Kepulauan Tanimbar	54 227	238	2 322	2 560	56 787
Maluku Tenggara	43 897	827	1 461	2 288	46 185
Maluku Tengah	149 617	2 562	10 330	12 892	162 509
Buru	67 767	1 519	3 019	4 538	72 305
Kepulauan Aru	43 894	360	1 388	1 748	45 642
Seram Bagian Barat	79 969	1 833	2 793	4 626	84 595
Seram Bagian Timur	51 270	608	1 311	1 919	53 189
Maluku Barat Daya	35 168	303	1 011	1 314	36 482
Buru Selatan	29 462	323	375	698	30 160
Ambon	190 270	10 223	17 809	28 032	218 302
Tual	30 160	678	2 196	2 874	33 034
Maluku	775 701	19 474	44 015	63 489	839 190

Lanjutan Tabel/*Continued Table 3.2.2*

Kabupaten/Kota <i>Regency/Municipality</i>	Persentase Bekerja terhadap Angkatan Kerja <i>Percentage of Working to Economically Active</i>	Bukan Angkatan Kerja <i>Not Economically Active</i>			Jumlah Bukan Angkatan Kerja <i>Total of Not Economically Active</i>
		Sekolah <i>Attending School</i>	Mengurus Rumah Tangga <i>House- keeping</i>	Lainnya <i>Others</i>	
(1)	(7)	(8)	(9)	(10)	(11)
Kepulauan Tanimbar	95,49	5 903	10 353	5 401	21 657
Maluku Tenggara	95,05	6 122	12 367	6 122	24 611
Maluku Tengah	92,07	25 102	62 229	21 974	109 305
Buru	93,72	7 775	18 098	2 679	28 552
Kepulauan Aru	96,17	5 562	11 736	2 824	20 122
Seram Bagian Barat	94,53	9 655	19 268	4 197	33 120
Seram Bagian Timur	96,39	6 383	14 569	3 944	24 896
Maluku Barat Daya	96,40	3 351	8 671	3 059	15 081
Buru Selatan	97,69	2 778	5 933	1 893	10 604
Ambon	87,16	47 795	67 731	26 760	142 286
Tual	91,30	6 831	9 500	3 882	20 213
Maluku	92,43	127 257	240 455	82 735	450 447

Lanjutan Tabel/Continued Table 3.2.2

Kabupaten/Kota Regency/Municipality	Jumlah Total	Persentase Angkatan Kerja terhadap Penduduk Usia Kerja Percentage of Economically Active to Working Age Population
(1)	(12)	(13)
Kepulauan Tanimbar	78 444	72,39
Maluku Tenggara	70 796	65,24
Maluku Tengah	271 814	59,79
Buru	100 857	71,69
Kepulauan Aru	65 764	69,40
Seram Bagian Barat	117 715	71,86
Seram Bagian Timur	78 085	68,12
Maluku Barat Daya	51 563	70,75
Buru Selatan	40 764	73,99
Ambon	360 588	60,54
Tual	53 247	62,04
Maluku	1 289 637	65,07

Catatan/Note: ¹

1. Mencari pekerjaan/Looking for work
2. Mempersiapkan usaha/Establishing a new business/firm
3. Merasa tidak mungkin mendapat pekerjaan/Hopeless of job
4. Sudah punya pekerjaan tetapi belum mulai bekerja/Have a job in future start

Sumber: BPS Provinsi Maluku (Diolah dari Survei Angkatan Kerja Nasional (Sakernas) Agustus

Source: BPS-Statistics of Maluku, August National Labor Force Survey

Tabel
Table 3.2.3

Jumlah Penduduk Berumur 15 Tahun Keatas Menurut Jenis Kegiatan Selama Seminggu yang Lalu dan Jenis Kelamin di Provinsi Maluku, 2020
Population Aged 15 Years and Over by Type of Activity During The Previous Week and Sex in Maluku Province, 2020

Kegiatan Utama <i>Main Activity</i>	Jenis Kelamin/Sex		
	Laki-Laki <i>Male</i>	Perempuan <i>Female</i>	Jumlah <i>Total</i>
(1)	(2)	(3)	(4)
I. Angkatan Kerja <i>Economically Active</i>	496 004	343 186	839 190
1. Bekerja/ <i>Working</i>	456 213	319 488	775 701
2. Pengangguran Terbuka <i>Unemployment</i>	39 791	23 698	63 489
II. Bukan Angkatan Kerja <i>Economically Inactive</i>	152 443	298 004	450 447
1. Sekolah/ <i>Attending School</i>	59 312	67 945	127 257
2. Mengurus Rumah Tangga <i>Housekeeping</i>	35 685	204 770	240 455
3. Lainnya/ <i>Others</i>	57 446	25 289	82 735
Jumlah/Total	648 447	641 190	1 289 637

Sumber: BPS Provinsi Maluku (Diolah dari Survei Angkatan Kerja Nasional (Sakernas) Agustus

Source: BPS-Statistics of Maluku, August National Labor Force Survey

Tabel
Table 3.2.4

Penduduk Berumur 15 Tahun ke Atas Menurut Pendidikan Tertinggi yang Ditamatkan dan Jenis Kegiatan Selama Seminggu yang Lalu di Provinsi Maluku, 2020
Population 15 Years of Age and Over by Educational Attainment and Type of Activity During the Previous Week in Maluku Province, 2020

Pendidikan Tertinggi yang Ditamatkan ¹ <i>Educational Attainment¹</i>	Angkatan Kerja/ <i>Economically Active</i>				Jumlah Angkatan Kerja <i>Total of Economically Active</i>
	Bekerja <i>Working</i>	Pengangguran ² <i>Unemployment²</i>		Jumlah Total	
		Pernah Bekerja <i>Ever Worked</i>	Tidak Pernah Bekerja <i>Never Worked</i>		
(1)	(2)	(3)	(4)	(5)	(6)
0	220 614	3 359	4 704	8 063	228 677
1	117 885	2 117	4 398	6 515	124 400
2	289 380	10 783	24 553	35 336	324 716
3	147 822	3 215	10 360	13 575	161 397
Jumlah/Total	775 701	19 474	44 015	63 489	839 190

Lanjutan Tabel/*Continued Table* 3.2.4

Pendidikan Tertinggi yang Ditamatkan ¹ <i>Educational Attainment ¹</i>	Persentase Bekerja terhadap Angkatan Kerja <i>Percentage of Working to Economically Active</i>	Bukan Angkatan Kerja <i>Not Economically Active</i>			Jumlah Bukan Angkatan Kerja <i>Total of Not Economically Active</i>
		Sekolah <i>Attending School</i>	Mengurus Rumah Tangga <i>House-keeping</i>	Lainnya <i>Others</i>	
(1)	(7)	(8)	(9)	(10)	(11)
0	96,47	9 594	63 947	28 841	102 382
1	94,76	69 593	40 688	8 726	119 007
2	89,12	47 656	113 177	36 217	197 050
3	91,59	414	22 643	8 951	32 008
Jumlah/Total	92,43	127 257	240 455	82 735	450 447

Lanjutan Tabel/Continued Table 3.2.4

Pendidikan Tertinggi yang Ditatamatkan¹ <i>Educational Attainment¹</i>	Jumlah Total	Persentase Angkatan Kerja terhadap Penduduk Usia Kerja <i>Percentage of Economically Active to Working Age Population</i>
(1)	(12)	(13)
0	331 059	69,07
1	243 407	51,11
2	521 766	62,23
3	193 405	83,45
Jumlah/Total	1 289 637	65,07

- Catatan/Note:
- ¹ 0. ≤ Sekolah Dasar (SD)/≤ *Primary School*
 1. Sekolah Menengah Pertama/*Junior High School*
 2. Sekolah Menengah Atas/*Senior High School*
 3. Perguruan Tinggi/*Collage*
 - ² 1. Mencari pekerjaan/*Looking for work*
 2. Mempersiapkan usaha/*Establishing a new business/firm*
 3. Merasa tidak mungkin mendapat pekerjaan/*Hopeless of job*
 4. Sudah punya pekerjaan tetapi belum mulai bekerja/*Have a job in future start*

Sumber: BPS Provinsi Maluku (Diolah dari Survei Angkatan Kerja Nasional (Sakernas) Agustus

Source: BPS-Statistics of Maluku, August National Labor Force Survey

Tabel
Table 3.2.5

Penduduk Berumur 15 Tahun Ke Atas yang Bekerja Selama Seminggu yang Lalu Menurut Status Pekerjaan Utama dan Lapangan Pekerjaan Utama di Provinsi Maluku, 2020
Population 15 Years of Age and Over who Worked During The Previous Week by Main Employment Status and Main Industry in Maluku Province, 2020

Status Pekerjaan Utama Main Employment Status	Lapangan Pekerjaan Utama ¹ Main Industry ¹				
	A	B	C	D	E
(1)	(2)	(3)	(4)	(5)	(6)
Berusaha sendiri <i>Own account worker</i>	87 545	3 309	38 437	223	-
Berusaha dibantu buruh tidak tetap/buruh tidak dibayar <i>Employer assisted by temporary worker/unpaid worker</i>	75 078	450	15 218	28	-
Berusaha dibantu buruh tetap/buruh dibayar <i>Employer assisted by permanent worker/paid worker</i>	2 055	167	2 251	-	-
Buruh/Karyawan/Pegawai <i>Employee</i>	11 910	1 770	9 867	2 408	268
Pekerja bebas <i>Casual worker</i>	5 999	585	1 702	-	-
Pekerja keluarga/tak dibayar <i>Family worker/unpaid worker</i>	80 957	597	18 045	28	-
Jumlah/Total	263 544	6 878	85 520	2 687	268

Lanjutan Tabel/Continued Table 3.2.5

Status Pekerjaan Utama <i>Main Employment Status</i>	Lapangan Pekerjaan Utama ¹ <i>Main Industry¹</i>				
	F	G	H	I	J
(1)	(7)	(8)	(9)	(10)	(11)
Berusaha sendiri <i>Own account worker</i>	4 897	45 057	3 8376	11 594	1 403
Berusaha dibantu buruh tidak tetap/buruh tidak dibayar <i>Employer assisted by temporary worker/unpaid worker</i>	415	22 977	156	4 205	-
Berusaha dibantu buruh tetap/buruh dibayar <i>Employer assisted by permanent worker/paid worker</i>	1 650	2 904	683	1 158	266
Buruh/Karyawan/Pegawai <i>Employee</i>	13 878	20 005	15 746	4 416	2 505
Pekerja bebas <i>Casual worker</i>	10 929	402	2 488	378	375
Pekerja keluarga/tak dibayar <i>Family worker/unpaid worker</i>	699	24 575	322	3 467	-
Jumlah/Total	32 468	115 920	57 771	25 218	4 549

Lanjutan Tabel/Continued Table 3.2.5

Status Pekerjaan Utama <i>Main Employment Status</i>	Lapangan Pekerjaan Utama ¹ <i>Main Industry¹</i>				
	K	L	M,N	O	P
(1)	(12)	(13)	(14)	(15)	(16)
Berusaha sendiri <i>Own account worker</i>	634	400	1 806	-	1 501
Berusaha dibantu buruh tidak tetap/buruh tidak dibayar <i>Employer assisted by temporary worker/unpaid worker</i>	-	-	129	-	-
Berusaha dibantu buruh tetap/buruh dibayar <i>Employer assisted by permanent worker/paid worker</i>	-	-	37	-	165
Buruh/Karyawan/Pegawai <i>Employee</i>	6 736	-	2 974	65 144	63 965
Pekerja bebas <i>Casual worker</i>	-	-	140	-	92
Pekerja keluarga/tak dibayar <i>Family worker/unpaid worker</i>	-	-	321	-	-
Jumlah/Total	7 370	400	5 407	65 144	65 723

Catatan/Note: ¹ A. Pertanian, Kehutanan, dan Perikanan/*Agriculture, Forestry, and Fishing*
 B. Pertambangan dan Penggalian/*Mining and Quarrying*
 C. Industri Pengolahan/*Manufacturing*
 D. Pengadaan Listrik dan Gas/*Electricity and Gas Supply*
 E. Pengadaan Air, Pengelolaan Sampah, Limbah, dan Daur Ulang/*Water Supply, Sewerage, Waste Management, and Remediation Activities*
 F. Konstruksi/*Construction*
 G. Perdagangan Besar dan Eceran; Reparasi, Perawatan Mobil dan Motor/*Wholesale Trade and Retail Trade; Repair of Motor Vehicles and Motorcycle*
 H. Transportasi dan Pergudangan/*Transportation and Storage*
 I. Penyediaan Akomodasi dan Makan Minum/*Accommodation and Food Service Activities*
 J. Informasi dan Komunikasi/*Information and Communication*
 K. Jasa Keuangan dan Asuransi/*Financial and Insurance Activities*

Lanjutan Tabel/Continued Table 3.2.5

Status Pekerjaan Utama <i>Main Employment Status</i>	Lapangan Pekerjaan Utama ¹ <i>Main Industry¹</i>		Jumlah <i>Total</i>
	Q	R,S,T,U	
(1)			
Berusaha sendiri <i>Own account worker</i>	451	6 777	242 410
Berusaha dibantu buruh tidak tetap/buruh tidak dibayar <i>Employer assisted by temporary worker/unpaid worker</i>	-	452	119 108
Berusaha dibantu buruh tetap/buruh dibayar <i>Employer assisted by permanent worker/paid worker</i>	-	791	12 127
Buruh/Karyawan/Pegawai <i>Employee</i>	14 998	10 659	247 249
Pekerja bebas <i>Casual worker</i>	34	2 337	25 461
Pekerja keluarga/tak dibayar <i>Family worker/unpaid worker</i>	-	335	129 346
Jumlah/Total	15 483	21 351	775 701

Catatan/Note: ¹ L. Real Estat/*Real Estate Activities*
M,N. Jasa Perusahaan/*Business Services*
O. Administrasi Pemerintahan, Pertahanan, dan Jaminan Sosial Wajib/*Public Administration and Defence; Compulsory Social Security*
P. Jasa Pendidikan/*Education*
Q. Jasa Kesehatan dan Kegiatan Sosial/*Human Health and Social Work Activities*
R,S,T,U. Jasa Lainnya/*Other Service Activities*

Sumber: BPS Provinsi Maluku (Diolah dari Survei Angkatan Kerja Nasional (Sakernas) Agustus
Source: BPS-Statistics of Maluku, August National Labor Force Survey

Tabel
Table 3.2.6

Penduduk Berumur 15 Tahun Ke Atas yang Bekerja Selama Seminggu yang Lalu Menurut Status Pekerjaan Utama dan Jenis Kelamin di Provinsi Maluku, 2020
Population 15 Years of Age and Over who Worked During The Previous Week by Main Employment Status and Sex di Provinsi Maluku, 2020

Status Pekerjaan Utama <i>Main Employment Status</i>	Laki-Laki <i>Male</i>	Perempuan <i>Female</i>	Jumlah <i>Total</i>
(1)	(2)	(3)	(4)
Berusaha sendiri <i>Own account worker</i>	156 999	85 411	242 410
Berusaha dibantu buruh tidak tetap/buruh tidak dibayar <i>Employer assisted by temporary worker/unpaid worker</i>	77 499	41 609	119 108
Berusaha dibantu buruh tetap/buruh dibayar <i>Employer assisted by permanent worker/paid worker</i>	9 615	2 512	12 127
Buruh/Karyawan/Pegawai/ <i>Employee</i>	145 967	101 282	247 249
Pekerja bebas <i>Casual worker</i>	22 201	3 260	25 461
Pekerja keluarga/tak dibayar <i>Family worker/unpaid worker</i>	43 932	85 414	129 346
Jumlah/Total	456 213	319 488	775 701

Sumber: BPS Provinsi Maluku (Diolah dari Survei Angkatan Kerja Nasional (Sakernas) Agustus

Source: BPS-Statistics of Maluku, August National Labor Force Survey

Tabel
Table 3.2.7

Penduduk Berumur 15 Tahun ke Atas yang Bekerja Selama Seminggu yang Lalu Menurut Jumlah Jam Kerja pada Pekerjaan Utama dan Lapangan Pekerjaan Utama di Provinsi Maluku, 2020
Population 15 Years of Age and Over who Worked During The Previous Week by Total Working Hours on Main Job and Main Industry in Maluku Province, 2020

Jumlah Jam Kerja pada Pekerjaan Utama <i>Total Working Hours on Main Job (jam/hours)</i>	Lapangan Pekerjaan Utama ¹ <i>Main Industry¹</i>				
	A	B	C	D	E
(1)	(2)	(3)	(4)	(5)	(6)
0 ²	10 521	474	3 750	113	-
1–14	35 181	698	11 853	-	26
15–34	121 683	1 049	35 707	360	79
35+	96 159	4 657	34 210	2 214	163
Jumlah/Total	263 544	6 878	85 520	2 687	268

Lanjutan Tabel/*Continued Table* 3.2.7

Jumlah Jam Kerja pada Pekerjaan Utama <i>Total Working Hours on Main Job (jam/hours)</i>	Lapangan Pekerjaan Utama ¹ <i>Main Industry¹</i>				
	F	G	H	I	J
(1)	(7)	(8)	(9)	(10)	(11)
0 ²	2 880	3 029	3 704	2 428	104
1–14	84	11 468	3 388	3 611	1 589
15–34	5 951	24 058	16 667	7 407	1 000
35+	23 553	77 365	34 012	11 772	1 856
Jumlah/Total	32 468	115 920	57 771	25 218	4 549

Lanjutan Tabel/Continued Table 3.2.7

Jumlah Jam Kerja pada Pekerjaan Utama <i>Total Working Hours on Main Job (jam/hours)</i>	Lapangan Pekerjaan Utama ¹ <i>Main Industry¹</i>				
	K	L	M,N	O	P
(1)	(12)	(13)	(14)	(15)	(16)
0 ²	121	53	692	2 399	3 388
1–14	135	178	436	2 372	19 581
15–34	2 088	169	1 141	19 206	28 875
35+	5 026	-	3 138	41 167	13 879
Jumlah/Total	7 370	400	5 407	65 144	65 723

Catatan/Note: ¹ A. Pertanian, Kehutanan, dan Perikanan/*Agriculture, Forestry, and Fishing*
 B. Pertambangan dan Penggalian/*Mining and Quarrying*
 C. Industri Pengolahan/*Manufacturing*
 D. Pengadaan Listrik dan Gas/*Electricity and Gas Supply*
 E. Pengadaan Air, Pengelolaan Sampah, Limbah, dan Daur Ulang/*Water Supply, Sewerage, Waste Management, and Remediation Activities*
 F. Konstruksi/*Construction*
 G. Perdagangan Besar dan Eceran; Reparasi, Perawatan Mobil dan Motor/*Wholesale Trade and Retail Trade; Repair of Motor Vehicles and Motorcycle*
 H. Transportasi dan Pergudangan/*Transportation and Storage*
 I. Penyediaan Akomodasi dan Makan Minum/*Accommodation and Food Service Activities*
 J. Informasi dan Komunikasi/*Information and Communication*
 K. Jasa Keuangan dan Asuransi/*Financial and Insurance Activities*

Lanjutan Tabel/*Continued Table* 3.2.7

Jumlah Jam Kerja pada Pekerjaan Utama <i>Total Working Hours on Main Job</i> (jam/hours)	Lapangan Pekerjaan Utama ¹ <i>Main Industry¹</i>		Jumlah Total
	Q	R,S,T,U	
(1)	(17)	(18)	(19)
0 ²	538	2 043	36 237
1–14	379	3 981	94 960
15–34	5 647	4 884	275 971
35+	8 919	10 443	368 533
Jumlah/Total	15 483	21 351	775 701

Catatan/Note: ¹ L. Real Estat/*Real Estate Activities*
M,N. Jasa Perusahaan/*Business Services*
O. Administrasi Pemerintahan, Pertahanan, dan Jaminan Sosial Wajib/*Public Administration and Defence; Compulsory Social Security*
P. Jasa Pendidikan/*Education*
Q. Jasa Kesehatan dan Kegiatan Sosial/*Human Health and Social Work Activities*
R,S,T,U. Jasa Lainnya/*Other Service Activities*

Sumber: BPS Provinsi Maluku (Diolah dari Survei Angkatan Kerja Nasional (Sakernas) Agustus
Source: *BPS-Statistics of Maluku, August National Labor Force Survey*

Tabel
Table 3.2.8

Penduduk Berumur 15 Tahun ke Atas yang Bekerja Selama Seminggu yang Lalu Menurut Lapangan Pekerjaan Utama dan Pendidikan Tertinggi yang Ditamatkan di Provinsi Maluku, 2020

Population 15 Years of Age and Over who Worked During The Previous Week by Main Industry and Educational Attainment in Maluku Province, 2020

Lapangan Pekerjaan Utama ¹ Main Industry ¹	Pendidikan Tertinggi yang Ditamatkan Educational Attainment				Jumlah Total
	≤ SD ≤ Elementary School	SMP Junior High School	SMA Senior High School	Perguruan Tinggi College	
(1)	(2)	(3)	(4)	(5)	(6)
A	130 144	55 252	71 734	6 414	263 544
B	1 982	1 608	2 583	705	6 878
C	33 036	15 744	31 030	5 710	85 520
D	127	28	2 150	382	2 687
E	52	-	216	-	268
F	8 642	5 904	15 777	2 145	32 468
G	24 361	20 473	53 165	17 921	115 920
H	10 791	8 613	33 842	4 525	57 771
I	4 675	4 190	13 481	2 872	25 218
J	451	124	2 044	1 930	4 549
K	62	118	2 208	4 982	7 370
L	232	-	53	115	400
M,N	475	228	2 488	2 216	5 407
O	1 130	1 171	34 257	28 586	65 144

Lanjutan Tabel/Continued Table 3.2.8

Lapangan Pekerjaan Utama ¹ <i>Main Industry¹</i>	Pendidikan Tertinggi yang Ditamatkan <i>Educational Attainment</i>				Jumlah Total
	≤ SD ≤ <i>Elementary School</i>	SMP <i>Junior High School</i>	SMA <i>Senior High School</i>	Perguruan Tinggi <i>College</i>	
(1)	(7)	(8)	(9)	(10)	(11)
P	269	214	11 383	5 3857	65 723
Q	72	552	2 519	12 340	15 483
R,S,T,U	4 113	3 666	10 450	3 122	21 351
Jumlah/Total	220 614	117 885	289 380	147 822	775 701

Catatan/Note: ¹ A. Pertanian, Kehutanan, dan Perikanan/*Agriculture, Forestry, and Fishing*
 B. Pertambangan dan Penggalian/*Mining and Quarrying*
 C. Industri Pengolahan/*Manufacturing*
 D. Pengadaan Listrik dan Gas/*Electricity and Gas Supply*
 E. Pengadaan Air, Pengelolaan Sampah, Limbah, dan Daur Ulang/*Water Supply, Sewerage, Waste Management, and Remediation Activities*
 F. Konstruksi/*Construction*
 G. Perdagangan Besar dan Eceran; Reparasi, Perawatan Mobil dan Motor/*Wholesale Trade and Retail Trade; Repair of Motor Vehicles and Motorcycle*
 H. Transportasi dan Pergudangan/*Transportation and Storage*
 I. Penyediaan Akomodasi dan Makan Minum/*Accommodation and Food Service Activities*
 J. Informasi dan Komunikasi/*Information and Communication*
 K. Jasa Keuangan dan Asuransi/*Financial and Insurance Activities*
 L. Real Estat/*Real Estate Activities*
 M,N. Jasa Perusahaan/*Business Services*
 O. Administrasi Pemerintahan, Pertahanan, dan Jaminan Sosial Wajib/*Public Administration and Defence; Compulsory Social Security*
 P. Jasa Pendidikan/*Education*
 Q. Jasa Kesehatan dan Kegiatan Sosial/*Human Health and Social Work Activities*
 R,S,T,U. Jasa Lainnya/*Other Service Activities*

Sumber: BPS Provinsi Maluku (Diolah dari Survei Angkatan Kerja Nasional (Sakernas) Agustus
 Source: BPS-Statistics of Maluku, August National Labor Force Survey

Tabel
Table 3.2.9

Penduduk Berumur 15 Tahun Ke Atas yang Bekerja Selama Seminggu yang Lalu Menurut Jumlah Jam Kerja Pada Pekerjaan Utama dan Jenis Kelamin di Provinsi Maluku, 2020
Population 15 Years of Age and Over who Worked During The Previous Week by Total Working Hours on Main Job and Sex in Maluku Province, 2020

Jumlah Jam Kerja pada Pekerjaan Utama <i>Total Working Hours on Main Job</i> (jam/hours)	Laki-laki <i>Male</i>	Perempuan <i>Female</i>	Jumlah <i>Total</i>
(1)	(2)	(3)	(4)
0 ¹	24 288	11 949	36 237
1-14	38 113	56 847	94 960
15-34	148 551	127 420	275 971
35+	245 261	123 272	368 533
Jumlah/Total	456 213	319 488	775 701

Catatan/Note: ¹ Sementara tidak bekerja/Temporarily not working

Sumber/Source: BPS Provinsi Maluku (Diolah dari Survei Angkatan Kerja Nasional (Sakernas) Agustus/ BPS-Statistics of Maluku, August National Labor Force Survey

Tabel
Table 3.2.10

Penduduk Berumur 15 Tahun Ke Atas yang Bekerja Selama Seminggu yang Lalu Jumlah Jam Kerja Seluruhnya dan Jenis Kelamin di Provinsi Maluku, 2020
Population 15 Years of Age and Over who Worked During The Previous Week by Total Working Hours and Sex in Maluku Province, 2020

Jumlah Jam Kerja pada Pekerjaan Utama <i>Total Working Hours on Main Job</i> (jam/hours)	Laki-Laki <i>Male</i>	Perempuan <i>Female</i>	Jumlah <i>Total</i>
(1)	(2)	(3)	(4)
0 ¹	24 288	11 949	36 237
1-14	34 703	53 847	88 550
15-34	136 076	123 473	259 549
35+	261 146	130 219	391 365
Jumlah/Total	456 213	319 488	775 701

Catatan/Note: ¹ Sementara tidak bekerja/*Temporarily not working*

Sumber/Source: BPS Provinsi Maluku (Diolah dari Survei Angkatan Kerja Nasional (Sakernas) Agustus/ *BPS-Statistics of Maluku, August National Labor Force Survey*)

Tabel
Table 3.2.11

Penduduk Berumur 15 Tahun ke Atas yang Bekerja Selama Seminggu yang Lalu Menurut Kelompok Umur dan Jumlah Jam Kerja Seluruhnya di Provinsi Maluku, 2020
Population 15 Years of Age and Over who Worked During The Previous Week by Age Group and Total Working Hours in Maluku Province, 2020

Kelompok Umur Age Group	Jumlah Jam Kerja Seluruhnya (jam) Total Working Hours (hours)				Jumlah Total
	0 ¹	1–14	15–34	35+	
(1)	(2)	(3)	(4)	(5)	(6)
15–19	699	10 493	12 018	8 543	31 753
20–24	1 873	10 308	24 068	32 751	69 000
25–29	4 851	9 326	31 087	51 713	96 977
30–34	4 251	10 359	35 378	53 233	103 221
35–39	5 530	8 108	33 135	54 659	101 432
40–44	2 913	9 198	27 397	50 641	90 149
45–49	5 039	7 601	26 792	45 218	84 650
50–54	3 760	6 111	22 187	38 497	70 555
55–59	3 072	6 368	17 603	26 493	53 536
60+	4 249	10 678	29 884	29 617	74 428
Jumlah/Total	36 237	88 550	259 549	391 365	775 701

Catatan/Note: ¹ Sementara tidak bekerja/Temporarily not working

Sumber: BPS Provinsi Maluku (Diolah dari Survei Angkatan Kerja Nasional (Sakernas) Agustus

Source: BPS-Statistics of Maluku, August National Labor Force Survey

Tabel
Table 3.2.12

Penduduk Berumur 15 Tahun Keatas yang Bekerja Selama Seminggu yang Lalu Menurut Kelompok Umur dan Jenis Kelamin di Provinsi Maluku, 2020
Population 15 Years of Age and Over who Worked During The Previous Week by Age Group and Sex in Maluku Province, 2020

Kelompok Umur <i>Age Group</i>	Laki-Laki <i>Male</i>	Perempuan <i>Female</i>	Jumlah <i>Total</i>
(1)	(2)	(3)	(4)
15–19	20 136	11 617	31 753
20–24	41 414	27 586	69 000
25–29	60 298	36 679	96 977
30–34	63 221	40 000	103 221
35–39	59 999	41 433	101 432
40–44	50 708	39 441	90 149
45–49	48 297	36 353	84 650
50–54	39 664	30 891	70 555
55–59	28 506	25 030	53 536
60+	43 970	30 458	74 428
Jumlah/Total	456 213	319 488	775 701

Sumber: BPS Provinsi Maluku (Diolah dari Survei Angkatan Kerja Nasional (Sakernas) Agustus
Source: BPS-Statistics of Maluku, August National Labor Force Survey

Tabel
Table 3.2.13

Penduduk Berumur 15 Tahun ke Atas yang Bekerja Selama Seminggu yang Lalu Menurut Status Pekerjaan Utama dan Pendidikan Tertinggi yang Ditamatkan di Provinsi Maluku, 2020
Population 15 Years of Age and Over who Worked During The Previous Week by Main Industry and Educational Attainment di Provinsi Maluku, 2020

Status Pekerjaan Utama Main Employment Status	≤ SD ≤ Elementary School	SMP Junior High School	SMA Senior High School	Perguruan Tinggi College	Jumlah Total
(1)	(2)	(3)	(4)	(5)	(6)
Berusaha sendiri <i>Own account worker</i>	86 002	46 624	92 014	17 770	242 410
Berusaha dibantu buruh tidak tetap/ buruh tidak dibayar <i>Employer assisted by temporary worker/ unpaid worker</i>	58 506	20 975	33 299	6 328	119 108
Berusaha dibantu buruh tetap/buruh dibayar <i>Employer assisted by permanent worker/ paid worker</i>	2 952	1 574	6 013	1 588	12 127
Buruh/Karyawan/ Pegawai <i>Employee</i>	16 766	14 232	101 957	114 294	247 249
Pekerja bebas <i>Casual worker</i>	8 470	5 361	10 258	1 372	25 461
Pekerja keluarga/tak dibayar <i>Family worker/unpaid worker</i>	47 918	29 119	45 839	6 470	129 346
Jumlah/Total	220 614	117 885	289 380	147 822	775 701

Sumber: BPS Provinsi Maluku (Diolah dari Survei Angkatan Kerja Nasional (Sakernas) Agustus
Source: BPS-Statistics of Maluku, August National Labor Force Survey

Tabel
Table 3.2.14

Penduduk Berumur 15 Tahun ke Atas yang Bekerja Selama Seminggu yang Lalu Menurut Kabupaten/Kota dan Lapangan Pekerjaan Utama di Provinsi Maluku, 2020
Population 15 Years of Age and Over who Worked During The Previous Week by Regency/Municipality and Main Industry in Maluku Province, 2020

Kabupaten/Kota Regency/Municipality	Lapangan Pekerjaan Utama ¹ Main Industry ¹					
	A	B	C	D	E	F
(1)	(2)	(3)	(4)	(5)	(6)	(7)
Kepulauan Tanimbar	32 869	674	3 581	101	27	1 212
Maluku Tenggara	23 569	475	1 243	110	-	1 767
Maluku Tengah	47 618	-	18 085	726	-	6 593
Buru	27 646	2 784	9 628	241	52	2 617
Kepulauan Aru	20 480	475	5 814	63	-	1 044
Seram Bagian Barat	40 165	734	11 419	-	-	3 099
Seram Bagian Timur	21 641	799	7 958	153	-	2 740
Maluku Barat Daya	20 350	229	4 225	-	-	1 043
Buru Selatan	13 441	30	5 386	133	26	1 079
Ambon	6 182	652	16 323	882	163	10 081
Tual	9 583	26	1 858	278	-	1 193
Maluku	263 544	6 878	85 520	2687	268	32 468

Catatan/Note: ¹ A. Pertanian, Kehutanan, dan Perikanan/Agriculture, Forestry, and Fishing
 B. Pertambangan dan Penggalian/Mining and Quarrying
 C. Industri Pengolahan/Manufacturing
 D. Pengadaan Listrik dan Gas/Electricity and Gas Supply
 E. Pengadaan Air, Pengelolaan Sampah, Limbah, dan Daur Ulang/Water Supply, Sewerage, Waste Management, and Remediation Activities
 F. Konstruksi/Construction

Lanjutan Tabel/Continued Table 3.2.14

Kabupaten/Kota Regency/Municipality	Lapangan Pekerjaan Utama ¹ Main Industry ¹					
	G	H	I	J	K	L
(1)	(8)	(9)	(10)	(11)	(12)	(13)
Kepulauan Tanimbar	3 613	1 799	462	175	395	107
Maluku Tenggara	4 112	2 880	768	176	230	-
Maluku Tengah	24 388	14 120	8 660	693	873	-
Buru	8 471	2 810	1 588	-	-	-
Kepulauan Aru	3 613	1 275	444	49	96	-
Seram Bagian Barat	9 760	2 425	894	342	81	-
Seram Bagian Timur	6 440	2 224	1 286	48	-	-
Maluku Barat Daya	2 414	899	38	-	99	-
Buru Selatan	3 104	956	186	88	-	-
Ambon	45 472	25 815	10 278	2 830	5 351	178
Tual	4 533	2 568	614	148	245	115
Maluku	115 920	57 771	25 218	4 549	7 370	400

Catatan/Note: ¹ G. Perdagangan Besar dan Eceran; Reparasi, Perawatan Mobil dan Motor/Wholesale Trade and Retail Trade; Repair of Motor Vehicles and Motorcycle
H. Transportasi dan Pergudangan/Transportation and Storage
I. Penyediaan Akomodasi dan Makan Minum/Accommodation and Food Service Activities
J. Informasi dan Komunikasi/Information and Communication
K. Jasa Keuangan dan Asuransi/Financial and Insurance Activities
L. Real Estat/Real Estate Activities

Lanjutan Tabel/Continued Table 3.2.14

Kabupaten/Kota Regency/Municipality	Lapangan Pekerjaan Utama ¹ Main Industry ¹					Jumlah Total
	M,N	O	P	Q	R,S,T,U	
(1)	(14)	(15)	(16)	(17)	(18)	(19)
Kepulauan Tanimbar	477	3 090	3 561	722	1 362	54 227
Maluku Tenggara	44	3 310	3 171	1 153	889	43 897
Maluku Tengah	1 337	5 971	13 726	2 844	3 983	149 617
Buru	418	4 993	4 642	976	901	67 767
Kepulauan Aru	351	6 638	2 323	650	579	43 894
Seram Bagian Barat	272	2 926	5 849	1 047	956	79 969
Seram Bagian Timur	122	2 674	3 344	870	971	51 270
Maluku Barat Daya	-	1 882	2 472	818	699	35 168
Buru Selatan	69	2 026	1 741	877	320	29 462
Ambon	2 252	27 516	21 902	4 774	9 619	190 270
Tual	65	4 118	2 992	752	1 072	30 160
Maluku	5 407	65 144	65 723	15 483	21 351	775 701

Catatan/Note: ¹ M,N. Jasa Perusahaan/*Business Services*
 O. Administrasi Pemerintahan, Pertahanan, dan Jaminan Sosial Wajib/*Public Administration and Defence; Compulsory Social Security*
 P. Jasa Pendidikan/*Education*
 Q. Jasa Kesehatan dan Kegiatan Sosial/*Human Health and Social Work Activities*
 R,S,T,U. Jasa Lainnya/*Other Service Activities*

Sumber: BPS Provinsi Maluku (Diolah dari Survei Angkatan Kerja Nasional (Sakernas) Agustus
 Source: BPS-Statistics of Maluku, August National Labor Force Survey

Tabel
Table 3.2.15

Penduduk Berumur 15 Tahun Ke Atas yang Bekerja Selama Seminggu yang Lalu Menurut Lapangan Pekerjaan Utama dan Jenis Kelamin di Provinsi Maluku, 2020
Population 15 Years of Age and Over who Worked During The Previous Week by Main Industry and Sex in Maluku Province, 2020

Lapangan Pekerjaan Utama ¹ Main Industry ¹	Laki-Laki Male	Perempuan Female	Jumlah Total
(1)	(2)	(3)	(4)
A	170 001	93 543	263 544
B	5 374	1 504	6 878
C	46 310	39 210	85 520
D	1 350	1 337	2 687
E	241	27	268
F	31 661	807	32 468
G	44 023	71 897	115 920
H	55 506	2 265	57 771
I	5 841	19 377	25 218
J	2 825	1 724	4 549
K	3 962	3 408	7 370
L	107	293	400
M,N	3 890	1 517	5 407
O	46 745	18 399	65 144
P	22 304	43 419	65 723

Lanjutan Tabel/*Continued Table* 3.2.15

Lapangan Pekerjaan Utama ¹ <i>Main Industry¹</i>	Laki-Laki <i>Male</i>	Perempuan <i>Female</i>	Jumlah <i>Total</i>
(1)	(2)	(3)	(4)
Q	4 563	10 920	15 483
R,S,T,U	11 510	9 841	21 351
Jumlah/Total	456 213	319 488	775 701

- Catatan/Note: ¹
- A. Pertanian, Kehutanan, dan Perikanan/*Agriculture, Forestry, and Fishing*
 - B. Pertambangan dan Penggalian/*Mining and Quarrying*
 - C. Industri Pengolahan/*Manufacturing*
 - D. Pengadaan Listrik dan Gas/*Electricity and Gas Supply*
 - E. Pengadaan Air, Pengelolaan Sampah, Limbah, dan Daur Ulang/*Water Supply, Sewerage, Waste Management, and Remediation Activities*
 - F. Konstruksi/*Construction*
 - G. Perdagangan Besar dan Eceran; Reparasi, Perawatan Mobil dan Motor/*Wholesale Trade and Retail Trade; Repair of Motor Vehicles and Motorcycle*
 - H. Transportasi dan Pergudangan/*Transportation and Storage*
 - I. Penyediaan Akomodasi dan Makan Minum/*Accommodation and Food Service Activities*
 - J. Informasi dan Komunikasi/*Information and Communication*
 - K. Jasa Keuangan dan Asuransi/*Financial and Insurance Activities*
 - L. Real Estat/*Real Estate Activities*
 - M,N. Jasa Perusahaan/*Business Services*
 - O. Administrasi Pemerintahan, Pertahanan, dan Jaminan Sosial Wajib/*Public Administration and Defence; Compulsory Social Security*
 - P. Jasa Pendidikan/*Education*
 - Q. Jasa Kesehatan dan Kegiatan Sosial/*Human Health and Social Work Activities*
 - R,S,T,U. Jasa Lainnya/*Other Service Activities*

Sumber: BPS Provinsi Maluku (Diolah dari Survei Angkatan Kerja Nasional (Sakernas) Agustus
 Source: BPS-Statistics of Maluku, August National Labor Force Survey

Tabel 3.2.16 **Tingkat Pengangguran Terbuka (TPT) dan Tingkat Partisipasi Angkatan Kerja (TPAK) Menurut Kabupaten/Kota di Provinsi Maluku, 2018-2020**
Unemployment Rate (UR) and Labor Force Participation Rate (LFPR) by Regency/Municipality in Maluku Province, 2017-2019

Kabupaten/Kota Regency/Municipality	TPT/UR					
	Feb/ Feb			Agt/ Aug		
	2018	2019	2020	2018	2019	2020
(1)	(2)	(3)	(4)	(5)	(6)	(7)
Kepulauan Tanimbar	4,66	4,85	4,51
Maluku Tenggara	2,66	2,58	4,95
Maluku Tengah	7,18	7,76	7,93
Buru	2,65	2,81	6,28
Kepulauan Aru	2,75	4,05	3,83
Seram Bagian Barat	7,29	5,40	5,47
Seram Bagian Timur	4,99	3,36	3,61
Maluku Barat Daya	5,45	3,75	3,60
Buru Selatan	2,92	2,38	2,31
Ambon	12,22	12,34	12,84
Tual	10,91	9,30	8,70
Maluku	7,38	6,91	7,02	7,27	7,08	7,57

Lanjutan Tabel/*Continued Table 3.2.16*

Kabupaten/Kota <i>Regency/Municipality</i>	TPAK/LFPR					
	Feb/ <i>Feb</i>			Agt/ <i>Aug</i>		
	2018	2019	2020	2018	2019	2020
(1)	(8)	(9)	(10)	(11)	(12)	(13)
Kepulauan Tanimbar	68,99	67,88	72,39
Maluku Tenggara	61,70	59,94	65,24
Maluku Tengah	63,20	58,14	59,79
Buru	66,53	65,77	71,69
Kepulauan Aru	62,40	67,81	69,40
Seram Bagian Barat	68,48	71,38	71,86
Seram Bagian Timur	63,23	68,99	68,12
Maluku Barat Daya	74,45	76,06	70,75
Buru Selatan	70,50	73,54	73,99
Ambon	57,10	58,72	60,54
Tual	58,79	57,00	62,04
Maluku	65,02	63,12	60,81	62,90	63,04	65,07

Sumber: BPS Provinsi Maluku (Diolah dari Survei Angkatan Kerja Nasional (Sakernas) Agustus

Source: *BPS-Statistics of Maluku, August National Labor Force Survey*

Tabel 3.2.17 Pencari Kerja Terdaftar, Lowongan Kerja Terdaftar, dan Penempatan/Pemenuhan Tenaga Kerja Menurut Kabupaten/Kota dan Jenis Kelamin di Provinsi Maluku, 2020
Number of Registered Job Applicants, Registered Job Vacancies, and Placement of Workers by Regency/ Municipality and Sex in Maluku Province, 2020

Kabupaten/Kota Regency/Municipality	Pencari Kerja Terdaftar Registered Job Applicants		
	Laki-Laki Male	Perempuan Female	Jumlah Total
(1)	(2)	(3)	(4)
Kepulauan Tanimbar
Maluku Tenggara
Maluku Tengah
Buru
Kepulauan Aru
Seram Bagian Barat
Seram Bagian Timur
Maluku Barat Daya
Buru Selatan
Ambon
Tual
Maluku

Lanjutan Tabel/*Continued Table 3.2.17*

Kabupaten/Kota <i>Regency/Municipality</i>	Lowongan Kerja Terdaftar <i>Registered Job Vacancies</i>		
	Laki-Laki <i>Male</i>	Perempuan <i>Female</i>	Jumlah <i>Total</i>
(1)	(5)	(6)	(7)
Kepulauan Tanimbar	-	-	-
Maluku Tenggara	40	72	112
Maluku Tengah	-	-	-
Buru	-	-	-
Kepulauan Aru	-	-	-
Seram Bagian Barat	-	-	-
Seram Bagian Timur	-	-	-
Maluku Barat Daya	-	-	-
Buru Selatan	-	-	-
Ambon	20	15	35
Tual	-	-	-
Maluku	60	87	147

Lanjutan Tabel/Continued Table 3.2.17

Kabupaten/Kota Regency/Municipality	Penempatan/Pemenuhan Tenaga Kerja Placement of Workers		
	Laki-Laki Male	Perempuan Female	Jumlah Total
(1)	(8)	(9)	(10)
Kepulauan Tanimbar	-	-	-
Maluku Tenggara	47	75	122
Maluku Tengah	60	80	140
Buru	-	-	-
Kepulauan Aru	20	25	45
Seram Bagian Barat	84	105	189
Seram Bagian Timur	-	-	-
Maluku Barat Daya	-	-	-
Buru Selatan	-	-	-
Ambon	125	127	252
Tual	-	-	-
Maluku	336	412	748

Sumber: Dinas Tenaga Kerja dan Transmigrasi Provinsi Maluku/

Source: Regional Office of The Manpower and Transmigration of Maluku Province

Tabel
Table 3.2.18

Pencari Kerja Terdaftar Menurut Pendidikan Tertinggi yang Ditamatkan dan Jenis Kelamin Di Provinsi Maluku, 2020
Number of Registered Job Applicants by Educational Attainment and Sex in Maluku Province, 2020

Pendidikan Tertinggi Yang Ditamatkan¹ Educational Attainment¹	Laki-Laki Male	Perempuan Female	Jumlah Total
(1)	(2)	(3)	(4)
0	-	-	-
1	-	-	-
2	8	5	13
3	31	16	47
4/5	683	519	1 202
6	52	98	150
7	657	845	1 502
Jumlah/Total	1 431	1 483	2 914

- Catatan/Note:
- ¹ 0. Tidak/belum pernah sekolah/No schooling
 1. Tidak/belum tamat SD/Not/not yet completed primary school
 2. Sekolah Dasar/Primary School
 3. Sekolah Menengah Pertama/Junior High School
 4. Sekolah Menengah Atas (Umum)/Senior High School (General)
 5. Sekolah Menengah Atas (Kejuruan)/Senior High School (Vocational)
 6. Diploma I/II/III/Akademi/Diploma I/II/III/Academy
 7. Universitas/University

Sumber: Dinas Tenaga Kerja dan Transmigrasi Provinsi Maluku/
Source: Regional Office of The Manpower and Transmigration of Maluku Province

Tabel
Table 3.2.19

**Rata-rata Upah/Gaji Bersih Sebulan Pekerja Formal¹
Menurut Kabupaten/Kota dan Lapangan Pekerjaan Utama
di Provinsi Maluku (rupiah), 2020**
*Average of Net Wage/Salary per Month of Formal Employee¹
by Regency/Municipality and Main Industry in Maluku
Province (rupiahs), 2020*

Kabupaten/Kota Regency/Municipality	Lapangan Pekerjaan Utama ² /Main Industry ²			Jumlah Total
	1	2	3	
(1)	(2)	(3)	(4)	(5)
Kepulauan Tanimbar	1 855 172	NA	2 607 917	2 612 915
Maluku Tenggara	1 660 965	2 174 463	2 618 553	2 496 643
Maluku Tengah	1 181 981	2 153 889	2 718 034	2 454 795
Buru	2 669 639	2 389 074	2 522 433	2 485 620
Kepulauan Aru	1 974 253	3 156 597	3 010 170	2 992 632
Seram Bagian Barat	1 030 863	2 061 619	2 490 206	2 279 947
Seram Bagian Timur	1 703 331	2 212 351	2 092 871	2 089 390
Maluku Barat Daya	NA	2 292 600	2 334 600	2 346 900
Buru Selatan	NA	1 729 249	2 119 693	2 085 782
Ambon	NA	2 763 752	3 270 730	3 230 843
Tual	1 764 858	2 149 601	2 695 439	2 625 545
Maluku	1 480 084	2 438 317	2 885 213	2 766 573

Catatan/Note: 1. Pekerja Formal/Formal Employee: Buruh/Karyawan/Pegawai/Employee 2

2. 1. Pertanian, Kehutanan, Perikanan/Agriculture, Forestry, and Fishing

2. Pertambangan dan Penggalian; Industri Pengolahan; Pengadaan Listrik dan Gas; Pengadaan Air; Pengelolaan Sampah, Limbah, dan Daur Ulang; Konstruksi

Mining and Quarrying; Manufacturing; Electricity and Gas; Water Supply; Sewerage, Waste Management, and Remediation Activities; Construction

3. Perdagangan Besar dan Eceran; Reparasi Mobil dan Sepeda Motor; Transportasi dan Pergudangan; Penyediaan Akomodasi dan Makan Minum; Informasi dan Komunikasi; Jasa Keuangan dan Asuransi; Real Estat; Jasa Perusahaan; Administrasi Pemerintahan, Pertahanan, dan Jaminan Sosial Wajib; Jasa Pendidikan; Jasa Kesehatan dan Kegiatan Sosial; Jasa Lainnya

Wholesale and Retail Trade; Repair of Motor Vehicles and Motorcycles; Transportation and Storage; Accommodation and Food Service Activities; Information and Communication; Financial and Insurance Activities; Real Estate Activities; Business Activities; Public Administration and Defence; Compulsory Social Security; Education; Human Health and Social Work Activities; Other Services Activities

Sumber/Source : BPS, Survei Angkatan Kerja Nasional (Sakernas) Agustus/BPS-Statistics Indonesia, Based on August Nasional Labor Force Survey

Tabel
Table 3.2.20

**Rata-rata Upah/Gaji Bersih Sebulan Pekerja Formal¹
Menurut Kelompok Umur dan Lapangan Pekerjaan Utama
di Provinsi Maluku (rupiah), 2020**
*Average of Net Wage/Salary per Month of Formal Employee¹
by Age Group and Main Industry in Maluku Province
(rupiahs), 2020*

Kabupaten/Kota Regency/Municipality	Lapangan Pekerjaan Utama ² Main Industry ²			Jumlah Total
	1	2	3	
(1)	(2)	(3)	(4)	(5)
15 - 19	807 254	1 509 762	1 627 967	1 554 074
20 - 24	1 330 824	2 269 025	1 991 413	2 010 020
25 - 29	1 291 722	2 401 658	1 922 124	1 971 975
30 - 34	1 250 018	2 520 243	2 696 575	2 595 799
35 - 39	1 535 890	2 197 053	2 795 681	2 677 750
40 - 44	1 781 830	2 272 817	3 306 938	3 117 916
45 - 49	2 066 061	3 221 463	3 757 203	3 655 671
50 - 54	1 395 546	2 791 095	4 075 496	3 878 115
55 - 59	1 517 025	2 631 970	3 765 204	3 578 680
60 +	1 682 138	2 063 137	3 831 797	3 044 193
Jumlah/Total	1 480 084	2 438 317	2 885 213	2 766 573

- Catatan/Note: 1. Pekerja Formal/Formal Employee: Buruh/Karyawan/Pegawai/Employee 2
2. 1. Pertanian, Kehutanan, Perikanan/Agriculture, Forestry, and Fishing
2. Pertambangan dan Penggalian; Industri Pengolahan; Pengadaan Listrik dan Gas; Pengadaan Air; Pengelolaan Sampah, Limbah, dan Daur Ulang; Konstruksi
Mining and Quarrying; Manufacturing; Electricity and Gas; Water Supply; Sewerage, Waste Management, and Remediation Activities; Construction
3. Perdagangan Besar dan Eceran; Reparasi Mobil dan Sepeda Motor; Transportasi dan Pergudangan; Penyediaan Akomodasi dan Makan Minum; Informasi dan Komunikasi; Jasa Keuangan dan Asuransi; Real Estat; Jasa Perusahaan; Administrasi Pemerintahan, Pertahanan, dan Jaminan Sosial Wajib; Jasa Pendidikan; Jasa Kesehatan dan Kegiatan Sosial; Jasa Lainnya
Wholesale and Retail Trade; Repair of Motor Vehicles and Motorcycles; Transportation and Storage; Accommodation and Food Service Activities; Information and Communication; Financial and Insurance Activities; Real Estate Activities; Business Activities; Public Administration and Defence; Compulsory Social Security; Education; Human Health and Social Work Activities; Other Services Activities

Sumber/Source : BPS, Survei Angkatan Kerja Nasional (Sakernas) Agustus/BPS-Statistics Indonesia, Based on August Nasional Labor Force Survey

Tabel
Table 3.2.21

Rata-rata Pendapatan Bersih Sebulan Pekerja Informal¹ Menurut Kabupaten/Kota dan Lapangan Pekerjaan Utama di Provinsi Maluku (rupiah), 2020
Average of Net Wage/Salary per Month of Informal Employee¹ by Regency/Municipality and Main Industry in Maluku Province (rupiahs), 2020

Kabupaten/Kota Regency/Municipality	Lapangan Pekerjaan Utama ² /Main Industry ²			Jumlah Total
	Pertanian Agriculture	Industri Manufacture	Jasa Services	
(1)	(2)	(3)	(4)	(5)
Kepulauan Tanimbar	893 632	1 489 298	1 570 789	1 179 159
Maluku Tenggara	1 330 861	1 224 161	2 254 607	1 622 473
Maluku Tengah	1 257 015	1 284 525	2 009 498	1 602 158
Buru	1 436 504	1 716 978	2 086 093	1 765 901
Kepulauan Aru	996 253	1 542 023	1 592 423	1 229 614
Seram Bagian Barat	1 089 129	1 119 010	821 067	1 026 109
Seram Bagian Timur	834 304	1 175 325	1 776 078	1 118 411
Maluku Barat Daya	848 650	1 421 679	1 459 958	1 209 242
Buru Selatan	1 186 905	1 158 052	1 588 418	1 275 454
Ambon	1 149 546	1 724 387	1 745 399	1 711 974
Tual	1 344 397	1 653 477	2 163 957	1 807 575
Maluku	1 110 390	1 423 561	1 800 179	1 474 822

Catatan/Note: ¹ Pekerja Informal/ Informal Employee : Pekerja yang berstatus berusaha sendiri dan pekerja bebas di sektor pertanian dan nonpertanian/ Employment status are self employed, casual agricultural worker, and casual non-agricultural worker

² Pertanian: Pertanian, Perkebunan, Kehutanan, Perburuan, dan Perikanan/ *Agriculture: Agriculture, Forestry, Hunting, and Fisherie*

Industri: Pertambangan dan Penggalian, Industri, Listrik, Gas, dan Air Minum, Konstruksi/ *Manufacture: Mining, Manufacturing Industry, Electricity, Gas, Water, and Construction.*

Jasa: Perdagangan, Rumah Makan, dan Jasa Akomodasi, Transportasi, Pergudangan dan Komunikasi, Lembaga Keuangan, Real Estate, Usaha Persewaan dan Jasa Perusahaan, Jasa Kemasyarakatan, Sosial dan Perorangan/ *Services: Wholesale Trade, Retail Trade, Restaurants and Hotels, Transportation, Warehousing, and Communication, Financing, Insurance, Real Estate, Business Services, and Public Service*

Sumber/Source : BPS, Survei Angkatan Kerja Nasional (Sakernas) Agustus/BPS-Statistics Indonesia, Based on August Nasional Labor Force Survey

Tabel
Table 3.2.22

Rata-rata Pendapatan Bersih Sebulan Pekerja Informal¹ Menurut Kabupaten/Kota dan Pendidikan Tertinggi yang Ditamatkan (rupiah) di Provinsi Maluku, 2020
Average of Net Wage/Salary per Month of Informal Employee¹ by Regency/Municipality and Educational Attainment (rupiahs) in Maluku Province, 2020

Kabupaten/Kota Regency/Municipality	Pendidikan Tertinggi/Educational Attainment				
	Tidak Pernah Sekolah/ Belum Tamat SD No Schooling/ Didn't/ Not Yet Completed Primary School	SD/MI Elementary School	SMP/MTs Junior High School	SMA ke Atas/ Senior High School and Above	Jumlah Total
(1)	(2)	(3)	(4)	(5)	(6)
Kepulauan Tanimbar	778 145	929 095	1 104 118	1 565 368	1 179 159
Maluku Tenggara	1 987 932	1 069 896	1 517 959	1 984 212	1 622 473
Maluku Tengah	1 088 634	1 509 850	1 674 478	1 719 825	1 602 158
Buru	1 529 782	1 878 299	1 699 646	1 826 920	1 765 901
Kepulauan Aru	988 603	1 030 727	1 482 504	1 432 050	1 229 614
Seram Bagian Barat	679 589	1 221 001	1 197 045	879 058	1 026 109
Seram Bagian Timur	593 252	924 897	1 510 815	1 225 737	1 118 411
Maluku Barat Daya	616 753	976 674	1 089 754	1 593 870	1 209 242
Buru Selatan	848 968	1 061 517	1 469 956	1 485 246	1 275 454
Ambon	1 991 802	1 220 084	1 549 676	1 832 360	1 711 974
Tual	913 445	1 997 598	1 483 347	1 905 733	1 807 575
Maluku	1 125 809	1 263 946	1 484 169	1 655 529	1 474 822

Catatan/Note: ¹. Pekerja Informal/ Informal Employee : Pekerja yang berstatus berusaha sendiri dan pekerja bebas di sektor pertanian dan nonpertanian/ Employment status are self employed, casual agricultural worker, and casual non-agricultural worker

Sumber/Source : BPS, Survei Angkatan Kerja Nasional (Sakernas) Agustus/BPS-Statistics Indonesia, Based on August Nasional Labor Force Survey

SOSIAL DAN KESEJAHTERAAN RAKYAT

Social and Welfare



Persentase Penduduk Miskin Provinsi Maluku tahun 2020

*Percentage of Poor People
Maluku Province 2020*





17,44 persen
percent



Persebaran Persentase Penduduk Miskin Kabupaten/Kota di Maluku Maret 2020

*Distribution of Percentage Poor People
Regency/Municipality in Maluku, March 2020*



	< 15.750 (1)
	[15.750, 19.830) (2)
	[19.830, 25.110) (4)
	>= 25.110 (4)

PENJELASAN TEKNIS

TECHNICAL NOTES

1. **Tidak/belum pernah sekolah** adalah mereka yang tidak pernah atau belum pernah terdaftar dan tidak pernah atau belum pernah aktif mengikuti pendidikan di suatu jenjang pendidikan formal, termasuk juga yang tamat/belum tamat taman kanak-kanak tetapi tidak melanjutkan ke sekolah dasar.
 2. **Masih bersekolah** adalah mereka yang terdaftar dan aktif mengikuti pendidikan formal atau nonformal (Paket A, B, atau C), baik pendidikan dasar, menengah maupun pendidikan tinggi. Bagi mahasiswa yang sedang cuti dianggap masih bersekolah.
 3. **Tidak bersekolah lagi** adalah mereka yang pernah terdaftar dan aktif mengikuti pendidikan di suatu jenjang pendidikan formal atau nonformal (Paket A, B, atau C), tetapi pada saat pencacahan tidak lagi terdaftar dan tidak aktif mengikuti pendidikan.
 4. **Tamat sekolah** adalah menyelesaikan pelajaran yang ditandai dengan lulus ujian akhir pada kelas atau tingkat terakhir suatu jenjang pendidikan di sekolah negeri maupun swasta dengan mendapatkan tanda tamat belajar/ijazah. Seseorang yang belum mengikuti pelajaran pada kelas tertinggi tetapi telah
1. ***Not/never attending school*** is someone who has never attended or never been registered in a formal education, such as primary, secondary, and tertiary education, including those who just completed kindergarten are considered as never attended school.
 2. ***Attending school*** is someone who is currently attending primary, secondary, or tertiary education, including package A, package B, or package C. College student who postpones his/her study is considered as attending school.
 3. ***Not attending school anymore*** is someone who had enrolled and participated in formal or non-formal education in the past, including package A, package B, or package C, but currently does not attend school.
 4. ***Completed particular level of education*** is someone who has completed particular level of education in private or public school and accepting graduation certificate. Someone who has never attended the highest grade but passed the final exam is considered as completed particular level of education.

mengikuti ujian akhir dan lulus, dianggap tamat sekolah.

5. Dapat membaca dan menulis artinya dapat membaca dan menulis kata-kata/kalimat sederhana dengan suatu aksara tertentu.

6. Jalur Pendidikan di Indonesia terdiri atas 1) pendidikan formal, 2) pendidikan nonformal, dan 3) pendidikan informal yang ketiganya dapat saling melengkapi dan memperkaya (Undang-Undang No. 20 Tahun 2003 tentang Sistem Pendidikan Nasional).

7. Jenjang Pendidikan Formal terdiri atas pendidikan dasar, pendidikan menengah, dan pendidikan tinggi. Jenis pendidikan yang diajarkan mencakup pendidikan umum, kejuruan, akademik, profesi, vokasi, keagamaan, dan khusus.

a. Pendidikan Dasar berbentuk Sekolah Dasar (SD) dan Madrasah Ibtidaiyah (MI) atau bentuk lain yang sederajat serta Sekolah Menengah Pertama (SMP) dan Madrasah Tsanawiyah (MTs) atau bentuk lain yang sederajat.

b. Pendidikan Menengah berbentuk Sekolah Menengah Atas (SMA), Madrasah Aliyah (MA), Sekolah Menengah Kejuruan (SMK), dan Madrasah Aliyah Kejuruan (MAK), atau bentuk lain yang sederajat.

5. Able to read and write is the ability to read and write at least a simple sentence in any letter of alphabets.

6. The Education System in Indonesia consists of 1) a formal education, 2) non-formal education, and 3) informal education that all three can be complementary and enriching (Law No. 20 Year 2003 about The National Education System).

7. The Formal Education Level consists of primary education, secondary education, and high education. The kind of education that taught consists of general education, vocational, academic, professional, religious, and specific education.

a. The Primary Education consists of Elementary School and Islamic Elementary School or other equivalent forms and Junior High School and MTs or other equivalent forms.

b. The Secondary Education consists of the senior high school, Madrasah Aliyah, Vocational School, and Vocational Madrasah Aliyah, or other equivalent forms.

c. Pendidikan Tinggi merupakan jenjang pendidikan setelah pendidikan menengah yang mencakup program pendidikan diploma, sarjana, magister, spesialis, dan doktor yang diselenggarakan oleh perguruan tinggi. Perguruan tinggi dapat berbentuk akademi, politeknik, sekolah tinggi, atau institut.

c. *The Tertiary Education consists of the education level after the secondary education that consists of diplomas, bachelor, master, specialist, and doctoral degrees that are held by the college. The universities can be academy, polytechnic, college, or institute.*

8. **Penolong persalinan** adalah orang yang menolong pada saat proses kelahiran anak.

8. **Birth attendant** is someone who helped during the process of birth of a child.

9. **Dokter penolong proses persalinan** termasuk dokter kandungan dan dokter umum.

9. **Doctors who help a delivery process** including obstetricians and general practitioners.

Dokter kandungan adalah dokter spesialis yang melayani pemeriksaan ibu hamil, kesehatan balita, dan pelayanan KB.

The obstetrician is a medical specialist who served examination of pregnant women, infant health and family planning services.

Dokter umum adalah dokter yang diperkenankan untuk melakukan praktik medis tanpa harus memiliki spesialisasi tertentu, sehingga memungkinkannya untuk memeriksa masalah kesehatan pasien secara umum untuk segala usia.

General practitioners are a medical worker who are allowed to perform medical practice without having a certain specialization, allowing it to examine the patient's general health problems for all ages.

10. **Dukun** adalah anggota masyarakat (pada umumnya wanita) yang mendapat kepercayaan serta memiliki keterampilan dalam menolong persalinan secara tradisional dan memperoleh keterampilan tersebut secara turun temurun

10. **Traditional birth attendance** is community members (generally women) who gained the confidence and skill in attending births traditionally and acquire the skills from generation to generation, learning practical, or in any other manner that leads toward the

peningkatan keterampilan bidan serta melalui petugas kesehatan.

- 11. Rumah Sakit** adalah tempat pemeriksaan dan perawatan kesehatan, biasanya berada di bawah pengawasan dokter/tenaga medis, yang melayani penderita yang sakit untuk berobat rawat jalan atau rawat inap. Undang-undang RI No. 44 Tahun 2009 tentang rumah sakit mengelompokkan rumah sakit berdasarkan jenis pelayanan yang diberikan menjadi:

Rumah Sakit Umum adalah rumah sakit yang memberikan pelayanan kesehatan pada semua bidang dan jenis penyakit.

Rumah Sakit khusus adalah rumah sakit yang memberikan pelayanan utama pada satu bidang atau satu jenis penyakit tertentu berdasarkan disiplin ilmu, golongan umur, organ, jenis penyakit, atau kekhususan lainnya.

- 12. Rumah Sakit Bersalin** adalah rumah sakit khusus untuk persalinan, dilengkapi pelayanan spesialis pemeriksaan kehamilan, persalinan, rawat inap, dan rawat jalan ibu dan anak yang berada di bawah pengawasan dokter spesialis kandungan.

Rumah Bersalin adalah sarana pelayanan kesehatan dengan

improvement of skills.

- 11. Hospital** is a place for health check, usually controlled/supervised by doctors/medical personnel to serve the ill patients to get outpatient or inpatient treatment services. The law of the Republic of Indonesia Number 44 year 2009 concerning about hospital have been grouping hospital based on the type of service being given into:

General Hospital is a hospital that provides health services in all areas and types of diseases.

Special Hospital is a hospital that provides primary care in one area or one particular type of disease base on dicipline, age group, organ, type of disease, or other specificity.

- 12. Maternity Hospital** is a specialized hospital for childbirth, has specialist inspection service to pregnancy, childbirth, hospitalization, and outpatient for mothers and children that is under the supervision of an obstetrician.

Maternity House is health care facility with a license as a maternity

izin sebagai rumah bersalin, dilengkapi dengan pelayanan pemeriksaan kehamilan, persalinan, serta pemeriksaan ibu dan anak yang berada di bawah pengawasan bidan senior.

house, equipped with prenatal care, childbirth, and examination of mothers and children which is under the supervision of a senior midwife.

13. Poliklinik/klinik/balai pengobatan adalah sarana kesehatan yang dipakai untuk pelayanan berobat jalan, biasanya berada di bawah pengawasan dokter/ tenaga medis.

13. Polyclinic/medical clinic is a health facility in which to get outpatient services, usually under the control of doctor/medical personnel.

14. Pusat Kesehatan Masyarakat (Puskesmas) adalah unit pelaksana teknis dinas kesehatan kabupaten/kota yang mempunyai fungsi utama sebagai penyelenggara pelayanan kesehatan tingkat pertama. Wilayah kerja puskesmas maksimal adalah satu kecamatan. Untuk dapat menjangkau wilayah kerjanya, puskesmas mempunyai jaringan pelayanan yang meliputi unit Puskesmas Pembantu (Pustu), unit Puskesmas Keliling (Puskel), dan unit bidan desa/komunitas (Peraturan Menteri Kesehatan RI No. 75 Tahun 2014 tentang Pusat Kesehatan Masyarakat).

14. Public Health Center is technical implementation unit of regency health department that have the primary function as a first-level health care providers. The working area standard of public health center is one subdistrict and to reach their working areas, public health centers have a service network covering subsidiary of public health center, mobile public health center units, and midwife units (Regulation of the Minister of Health of Indonesia Number 75 Year 2014 about Public Health Center).

15. Apotek adalah suatu tempat tertentu yang digunakan untuk melakukan pekerjaan kefarmasian dan penyaluran/penjualan obat atau bahan farmasi dan perbekalan kesehatan lainnya kepada masyarakat yang dikelola oleh tenaga apoteker (Peraturan

15. Pharmacy is a specific place that is used for pharmaceutical jobs, and distribution/sale of drugs/ pharmaceuticals and other medical supplies to people that are administered by trained pharmacist (Regulation of the Minister of Health of Indonesia

Menteri Kesehatan RI No. 1332 Tahun 2002 tentang Perubahan Atas Peraturan Menteri Kesehatan RI No. 922/MENKES/PER/X/1993 tentang Ketentuan dan Tata Cara Pemberian Izin Apotek).

Number 922/MENKES/PER/X/1993 about Provision and Procedures for Administration of Licensed Pharmacies).

16. Imunisasi adalah memasukkan kuman atau racun penyakit tertentu yang sudah dilemahkan (vaksin) ke dalam tubuh dengan cara disuntik atau diminum (diteteskan dalam mulut), dengan maksud agar terjadi kekebalan tubuh terhadap penyakit tersebut.

16. Immunization is putting enervated microbe of a certain disease into human body by injection or drinking (dropping into mouth), to make the body immune to that disease.

17. Keluhan kesehatan adalah keadaan seseorang yang mengalami gangguan kesehatan atau kejiwaan, baik karena gangguan/penyakit yang sering dialami penduduk seperti panas, pilek, diare, pusing, sakit kepala, maupun karena penyakit akut, penyakit kronis (meskipun selama sebulan terakhir tidak mempunyai keluhan), kecelakaan, kriminalitas, atau keluhan lainnya.

17. Health complaint is a state of someone who is experiencing health or psychiatric disorders, either because of disorder/diseases that are often experienced by people such as heat, cold, diarrhea, dizziness, headache, or because of acute illness, chronic disease (although during the past month did not have any complaints), accident, criminality, or other complaints.

18. Mengobati sendiri adalah upaya anggota rumah tangga untuk melakukan pengobatan dengan menentukan jenis obat sendiri tanpa saran/resep dari tenaga kesehatan/obat tradisional (batra).

18. Self treatment is self curily or having medicine without any prescriptions from a health worker (doctor, nurse, paramedic, etc).

19. Tidak ada biaya transpor adalah responden tidak punya biaya untuk membayar ke fasilitas

19. No budget is respondents who have no cash for transportation

kesehatan, termasuk di sini bila responden menjawab fasilitas kesehatan jauh.

20. Waktu tunggu pelayanan lama adalah waktu tunggu untuk mendapatkan pelayanan kesehatan lama (lebih dari 60 menit).

21. Kasus kumulatif AIDS adalah kumulatif kasus AIDS sampai dengan referensi waktu tertentu.

22. Jaminan kesehatan adalah program bantuan sosial untuk pelayanan kesehatan. Menurut UU No. 40 Tahun 2004 tentang Sistem Jaminan Sosial Nasional, jaminan kesehatan diselenggarakan dengan tujuan menjamin agar peserta memperoleh manfaat pemeliharaan kesehatan dan perlindungan dalam memenuhi kebutuhan dasar kesehatan.

23. BPJS Kesehatan adalah bagian dari Sistem Jaminan Sosial Nasional (SJSN) yang bertujuan untuk memenuhi kebutuhan dasar kesehatan masyarakat yang layak yang diberikan kepada setiap orang yang telah membayar iuran atau iurannya dibayar oleh Pemerintah. BPJS Kesehatan terbagi menjadi BPJS Penerima Bantuan Iuran (PBI) dan BPJS Non PBI. Peserta BPJS PBI adalah masyarakat miskin dan hampir miskin dimana iurannya dibayarkan pemerintah.

to health services, as well as if respondent says that the health facility is far away from their home.

20. Long waiting time for health services is waiting time for health services for over 60 minutes.

21. Cumulative AIDS case is cumulative AIDS cases with reference to a particular time.

22. Health insurance is a social assistance program for the health service. According to law No. 40 of 2004 on the national social security system, health insurance was organized with the aim of ensuring that participants receive the benefits of health care and protection to meet basic health needs.

23. BPJS Health Insurance is a part of the national social security system which aims to meet the decent basic health needs for society is given to every person who has paid dues or whose contributions are paid by the Government. BPJS Health Insurance is divided into BPJS Insurance for poor and near poor (PBI) and Non-PBI BPJS. PBI BPJS participants are poor and near poor people whose contributions are paid by the government. Meanwhile Non-PBI BPJS participants pay contributions

Sementara itu peserta BPJS Non PBI membayar iuran secara mandiri. Termasuk peserta BPJS Non PBI yaitu PNS/TNI/Polri.

24. **Jamkesda** adalah program jaminan bantuan pembayaran biaya pelayanan kesehatan yang diberikan pemerintah daerah kepada masyarakatnya.
25. **Berobat jalan** adalah upaya anggota rumah tangga yang mempunyai keluhan kesehatan untuk memeriksakan diri dan mendapatkan pengobatan dengan mendatangi tempat-tempat pelayanan kesehatan modern atau tradisional tanpa menginap, termasuk mendatangkan petugas kesehatan ke rumah.
26. **Merokok** adalah aktivitas membakar tembakau kemudian menghisap asapnya baik menggunakan rokok maupun pipa pada sebulan terakhir sampai saat pencacahan.
27. **Luas lantai** adalah luas lantai yang ditempati dan digunakan untuk keperluan sehari-hari (sebatas atap).
28. **Air ledeng** adalah sumber air yang berasal dari air yang telah melalui proses penjernihan dan penyehatan sebelum dialirkan kepada konsumen melalui instalasi berupa saluran

independently. Including Non-PBI BPJS participants namely civil/military/police.

24. **Jamkesda** is social assistance programs for health care provided by local government to the people.
25. **Outpatient** are efforts household member who have health complaints for check-ups and treatment by visiting places of modern or traditional health care without a stay, including bringing health workers to the homes.
26. **Smoke** is an activity to burn tobacco and then inhale the smoke either cigarettes or pipes used in the past month till the time of enumeration.
27. **Floor area** is the total area which is occupied and utilized daily.
28. **Pipe water** is a water source that comes from water that has been through a process of purification and sanitation before distribute to consumers through an instalation of water lines. This water source is

air. Sumber air ini biasanya diusahakan oleh PAM/PDAM/BPAM. Termasuk dalam hal ini air ledeng yang didapat secara eceran.

usually distributed by PAM/PDAM/BPAM. This include a pipe water that sold at retail.

29. Sumur terlindung adalah air yang berasal dari dalam tanah yang digali dan lingkaran sumur tersebut dilindungi oleh tembok paling sedikit 0,8 meter di atas tanah dan 3 meter ke bawah tanah, serta ada lantai semen sejauh 1 meter dari lingkaran sumur.

29. Protected wells is water that comes from the soil were excavated and the circumference of the well was protected by walls at least 0.8 meters above ground and 3 meters underground, and cement floor as far as 1 meter from the well circumference.

30. Sumber penerangan merupakan sumber penerangan yang paling banyak digunakan oleh rumah tangga apabila memiliki lebih dari satu sumber.

30. Source of lighting is the main source of lighting used by households if it has more than one source.

31. Fasilitas tempat buang air besar adalah ketersediaan jamban/kloset yang digunakan oleh rumah tangga.

31. Type of toilet facility is the availability of latrine/toilet used by the household.

32. Status penguasaan bangunan tempat tinggal milik sendiri adalah jika tempat tinggal tersebut pada waktu pencacahan betul-betul sudah milik kepala rumah tangga atau salah seorang anggota rumah tangga. Rumah yang dibeli secara angsuran melalui kredit bank atau rumah dengan status sewa beli dianggap rumah milik sendiri.

32. Own ownership property status is a status of dwelling occupied belongs to the head of household or one of the household member. Houses bought through bank credit or houses with leasing status were also categorized as an own property.

33. Fasilitas sanitasi layak didefinisikan sebagai fasilitas

33. An improved sanitation facility is defined as a facility that

fasilitas higienis yang memisahkan kotoran manusia dari manusia, hewan, dan kontak serangga. Fasilitas sanitasi layak termasuk toilet siram secara manual atau otomatis atau kakus yang terhubung ke saluran pembuangan, septic tank, atau lubang; jamban yang berventilasi; jamban dengan lempengan atau pijakan dari berbagai bahan yang meliputi lubang seluruhnya, kecuali untuk lubang penurunan; dan toilet/kakus kompos. Sanitasi tidak layak meliputi fasilitas umum atau bersama dari jenis toilet/kakus selain yang layak seperti toilet siram manual atau otomatis yang kotorannya langsung ke selokan atau parit atau di tempat lain terbuka; jamban tanpa pijakan; jamban ember; toilet atau kakus gantung; dan buang air besar di tempat terbuka seperti semak-semak, lapangan atau langsung di sungai. (Sumber: mdgs.un.org)

34. Sumber air minum layak didefinisikan sebagai fasilitas air minum yang dilindungi dari kontaminasi luar, khususnya kontaminasi dengan kotoran. Sumber air minum layak meliputi air ledeng, air pipa, sumur bor/pompa, sumur terlindung, mata air terlindung, pengumpulan air hujan, dan air minum kemasan. Pengguna air minum kemasan dianggap memiliki akses

hygienically separates human excreta from human, animal, and insect contact. Improved sanitation facilities include flush/pour-flush toilets or latrines connected to a sewer, septic tank, or pit; ventilated improved pit latrines; pit latrines with a slab or platform of any material which covers the pit entirely, except for the drop hole; and composting toilets/latrines. Unimproved facilities include public or shared facilities of an otherwise improved type such as flush/pour-flush toilets that discharge directly into an open sewer or ditch or elsewhere; pit latrines without a slab; bucket latrines; hanging toilets or latrines; and the practice of open defecation in the bush, field or directly on the river. (Source: mdgs.un.org)

34. An improved drinking water source is a facility that, by nature of its construction, is protected from outside contamination in particular from contamination with fecal matter. Improved drinking water sources include: piped water into dwelling, plot, or yard; public tap/standpipe; borehole/ tubewell; protected dug well; protected spring; rainwater collection; and bottled water. Users of bottled

ke sumber air layak jika mereka memiliki sumber air mandi/cuci yang layak. Sumber air minum layak tidak termasuk sumur tidak terlindung, mata air tidak terlindung, dan air kemasan (jika sumber air mandi/cuci tidak layak), atau air permukaan yang diambil langsung dari sungai, kolam, sungai kecil, danau, waduk, atau saluran irigasi. "Air minum adalah air untuk minum, kebutuhan dasar perorangan dan hygiene rumah tangga dan memasak".(Sumber: mdgs.un.org)

water are considered to have access to improved sources only when they have a secondary source which is of an otherwise improved type. Improved drinking water sources do not include unprotected wells, unprotected springs, water provided by carts with small tanks/ drums, tanker truck-provided water and bottled water or surface water taken directly from rivers, ponds, streams, lakes, dams, or irrigation channels. "Drinking water is defined as water used for ingestion, food preparation and basic hygiene purposes". (Source: mdgs.un.org)

35. Peristiwa kejahatan yang dilaporkan ialah setiap peristiwa yang diterima kepolisian dari laporan masyarakat, atau peristiwa yang pelakunya tertangkap tangan oleh kepolisian.

35. Reported crime incidence includes all criminal cases reported and received by police office, and all crimes caught by police.

36. Jumlah kejahatan menggambarkan jumlah kasus kejahatan yang terjadi pada kurun waktu tertentu.

36. Crime total refers to the number of criminal cases occurring during a given period.

37. Risiko penduduk terkena kejahatan per 100.000 penduduk

37. Crime Rate

= $\frac{\text{Jumlah peristiwa kejahatan tahun } t \times 100.000}{\text{Jumlah penduduk tahun } t}$

= $\frac{\text{Number of criminal cases year } t \times 100.000}{\text{Total Population year } t}$

Risiko penduduk terkena kejahatan per 100.000 penduduk mengindikasikan peluang penduduk berisiko terkena kejahatan. Biasanya dinyatakan dalam setiap 100.000 penduduk.

Crime rate indicates the probability of population exposed to risk of crime, expressed in every 100,000 people.

38. Selang waktu terjadi kejahatan tahun t

$$= \frac{365 \times 24 \times 60 \times 60}{\text{Jumlah peristiwa kejahatan tahun t}} \times (\text{detik})$$

Jumlah peristiwa kejahatan tahun t

Selang waktu terjadi kejahatan tahun t mengindikasikan selang waktu terjadinya satu tindak kejahatan dengan kejahatan yang lain.

39. Persentase penyelesaian kejahatan

$$\frac{\text{Jumlah peristiwa kejahatan yang diselesaikan} \times 100\%}{\text{Jumlah peristiwa kejahatan yang dilaporkan}}$$

Persentase penyelesaian kejahatan

menyatakan persentase penyelesaian kejahatan oleh polisi. Suatu tindak kejahatan dinyatakan sebagai kasus yang selesai di tingkat kepolisian, apabila:

- a. berkas perkaranya sudah siap untuk diserahkan atau telah diserahkan kepada kejaksaan;
- b. dalam hal delik aduan, pengaduannya dicabut dalam tenggang waktu yang telah ditentukan menurut undang-undang;
- c. telah diselesaikan oleh kepolisian berdasarkan azas plichtmatigheid (kewajiban berdasarkan kewenangan hukum);
- d. kasus yang dimaksud tidak termasuk kompetensi kasus

38. Crime Clock

$$= \frac{365 \times 24 \times 60 \times 60}{\text{Number Of criminal cases year t}} \times (\text{second})$$

Crime clock indicates the time interval of occurrence between one crime to another crime.

39. Clearance rate

$$= \frac{\text{Number of cleared criminal cases}}{\text{Number of reported criminal cases}} \times 100\%$$

Clearance rate

refers to percentage of crime clearance by police. A criminal case is categorized as a cleared case by police, if:

- a. all documents are ready to submit or already submitted to justice court;
- b. in the case of attense that warrants complaint, the complaint was withdraw within a given period state in the law;
- c. the case was cleared by police based on the principle of plichtmatigheid (obligation on the basis of law outhority);
- d. the case was not the responsibility of police office;

yang dimaksud tidak termasuk kompetensi Kepolisian;

- e. tersangka meninggal dunia;
- f. kasus kadaluwarsa.

40. Pernikahan/Perkawinan

merupakan ikatan lahir dan batin antara seorang wanita dengan seorang pria sebagai suami istri dengan tujuan membentuk keluarga (rumah tangga) yang bahagia dan kekal berdasarkan Ketuhanan Yang Maha Esa (Undang-Undang Nomor 1 Tahun 1974 tentang Perkawinan Pasal 1).

41. Pernikahan/Perkawinan

adalah sah, apabila dilakukan menurut hukum masing-masing agamanya dan kepercayaannya itu. Tiap-tiap pernikahan/perkawinan dicatat menurut peraturan perundangundangan yang berlaku (Undang-undang Nomor 1 Tahun 1974 tentang Perkawinan Pasal 2). Dalam hal ini, pernikahan untuk yang beragama Islam dianggap sah menurut undang-undang jika tercatat di Kantor Urusan Agama (KUA). Pencatatan perkawinan tersebut dilakukan oleh pegawai pencatat nikah. Dengan demikian, setiap perkawinan harus dilangsungkan di hadapan dan di bawah pengawasan pegawai pencatat nikah. Pernikahan boleh dilakukan di KUA atau di luar KUA (nikah bedolan).

- e. *the suspect died;*
- f. *the case was out of date.*

40. Marriage

is a relationship bond between a woman and a man as husband and wife with the aim of forming a happy and long-lasting family based on the trust in God Almighty (Law No. 1/1974 concerning Marriage Article 1).

41. Marriage

is legal if carried out in accordance with the laws of each religion and belief. Each marriage is recorded according to the applicable laws and regulations (Law No. 1/1974 concerning Marriage Article 2). In this case, marriage for Muslims is considered lawful if recorded by Religious Affairs Office (KUA). The registration of the marriage is carried out by the marriage registrar employee. Thus, each marriage must take place before and under the supervision of marriage registrar employee. Marriage can be done in the KUA or outside the KUA.

- 42. Perceraian** adalah salah satu sebab putusnya perkawinan/ pernikahan yang dapat terjadi karena talak (cerai talak) atau berdasarkan gugatan perceraian (cerai gugat). Undang-Undang Nomor 1 Tahun 1974 tentang Perkawinan Pasal 39 menyatakan: (1) Perceraian hanya dapat dilakukan di depan sidang Pengadilan setelah Pengadilan yang bersangkutan berusaha dan tidak berhasil mendamaikan kedua belah pihak; (2) Untuk melakukan perceraian harus ada cukup alasan bahwa antara suami istri itu tidak akan dapat rukun sebagai suami istri; (3) Tata cara perceraian di depan sidang Pengadilan diatur dalam peraturan perundangan tersebut
- 43.** Data pernikahan dan perceraian yang tersedia dalam publikasi ini hanya mencakup pernikahan dan perceraian untuk yang beragama Islam. Data pernikahan diperoleh dari Dirjen Bimas Islam, Kementerian Agama RI. Sementara data perceraian diperoleh dari Dirjen Badan Peradilan Agama, Mahkamah Agung.
- 44. Perkara cerai talak** adalah permohonan seorang suami yang beragama Islam yang akan menceraikan istrinya kepada Pengadilan untuk mengadakan sidang guna menyaksikan ikrar talak. Permohonan
- 42. Divorce** is one of the reason causing the end a marriage which can occur by talak (divorce by talak) or divorce petition (divorce by petition). Law No. 1/1974 concerning Marriage Article 39 states: (1) Divorce can only be carried out in front of the Court of Justice after the Court has tried and has not succeeded in reconciling the two parties; (2) There must be enough reason that the husband and wife will not be able to get along well as husband and wife; (3) The procedure for divorce in front of the court sessions is regulated in laws and regulations.
- 43.** The marriage and divorce data presented in this publication only inclusive of Muslims. The marriage data was obtained from the Directorate General of Islamic Community Guidance, Ministry of Religious Affair of the Republic of Indonesia. Meanwhile, divorce data was obtained from the Directorate General of Religious Justice, Supreme Court.
- 44. Case of divorce by talak** is a divorce application from a Muslim husband who will divorce his wife before the Court with court hearing to witness the pledge of divorce. The application is filed to the Court which jurisdiction of

diajukan kepada Pengadilan yang daerah hukumnya meliputi tempat kediaman termohon, kecuali apabila termohon dengan sengaja meninggalkan tempat kediaman yang ditentukan bersama tanpa izin pemohon (Undang-Undang Nomor 7 Tahun 1989 tentang Peradilan Agama Pasal 66 Ayat 1 dan 2).

the court covers the defendant's residence, except if the defendant intentionally leaves the determined residence without applicant's permission (Law No. 7/1989 concerning Religious Courts Article 66 Paragraphs 1 and 2).

45. **Data cerai talak** yang tersedia dalam publikasi ini adalah jumlah perkara perceraian yang permohonannya diajukan oleh pihak suami yang telah diputus oleh Pengadilan (bukan jumlah perkara perceraian yang baru diterima oleh Pengadilan).
45. **Divorce by talak** data available in this publication are the number of divorce cases which applications were filed by the husband and has been decided by the Court (not the number of divorce cases were recently received by the Court).
46. **Perkara cerai gugat** adalah gugatan perceraian yang diajukan oleh istri atau kuasanya yang sah kepada Pengadilan yang daerah hukumnya meliputi tempat kediaman penggugat, kecuali apabila penggugat dengan sengaja meninggalkan tempat kediaman bersama tanpa izin tergugat (Undang-Undang Nomor 7 Tahun 1989 tentang Peradilan Agama Pasal 73 Ayat 1).
46. **Case of divorce by petition** is divorce/dissolution petition filed by a wife or her legal proxy to a Court which jurisdiction of the court covers the plaintiff's residence, except if the plaintiff intentionally leaves the shared residence without defendant's permission (Law No. 7/1989 concerning Religious Courts Article 73 Paragraphs 1).
47. **Data cerai gugat** yang tersedia dalam publikasi ini adalah jumlah perkara perceraian yang gugatannya diajukan oleh pihak istri yang telah diputus oleh Pengadilan (bukan jumlah perkara perceraian yang baru diterima oleh Pengadilan).
47. **Divorce by petition** data available in this publication are the number of divorce cases which divorce/dissolution petition were filed by the wife and has been decided by the Court (not the number of divorce cases were recently received by the Court).

48. Faktor-faktor penyebab terjadinya perceraian antara lain:

- a. pasangan berbuat zina;
- b. pasangan menjadi pemabuk yang sulit disembuhkan;
- c. pasangan berbuat madat atau mabuk karena obat-obatan seperti narkoba;
- d. pasangan menjadi penjudi yang sulit disembuhkan;
- e. salah satu pihak meninggalkan pihak lain selama 2 (dua) tahun berturut-turut tanpa izin pihak lain dan tanpa alasan yang jelas dan benar, artinya salah satu pihak dengan sadar dan sengaja meninggalkan pihak lain;
- f. pasangan dihukum penjara selama 5 (lima) tahun atau lebih setelah perkawinan dilangsungkan;
- g. pasangan melakukan poligami;
- h. terjadi kekerasan dalam rumah tangga, yakni pasangan bertindak kejam dan suka menganiaya;
- i. pasangan tidak dapat menjalankan kewajibannya sebagai suami/istri karena cacat badan atau penyakit yang dideritanya;
- j. antara suami dan istri terjadi perselisihan dan pertengkaran terus menerus tanpa ada kemungkinan untuk rukun kembali;

48. Factors that cause divorce include:

- a. *the spouse commit adultery;*
- b. *the spouse committed alcohol abuse that are hard to cure;*
- c. *the spouse committed drug abuse;*
- d. *the spouse become gambler that are hard to cure;*
- e. *spousal abandonment for 2 (two) consecutive years without the permission of the other spouse and clear reason, ie. one of the spouses consciously and intentionally leaves the other spouse;*
- f. *fhe spouse was incarcerated 5 (five) years or more after marriage is held;*
- g. *the spouse do polygamy;*
- h. *domestic violence, ie. the spouse acts cruel and abusive;*
- i. *the spouse cannot carry out the obligation as a husband/wife because of physical disability or illness;*
- j. *here are constant arguing between husband and wife without the possibility of reconciliation;*

- k. antara suami dan istri selama dalam perkawinan tidak saling mencintai dan terjadi ketidakharmonisan dalam rumah tangga karena perkawinan yang dilakukan atas dasar paksaan dari orang lain misal orang tua atau saudara (kawin paksa);
- l. pasangan beralih agama atau murtad yang mengakibatkan ketidakrukunan dalam keluarga;
- m. terjadi ketidakharmonisan dalam rumah tangga karena masalah finansial/ekonomi misal suami tidak bekerja atau tidak memberi nafkah kepada istri dan anak, istri berpenghasilan lebih besar dari suami, dan lain sebagainya.

49. Bencana adalah peristiwa atau rangkaian peristiwa yang mengancam dan mengganggu kehidupan dan penghidupan masyarakat yang disebabkan, baik oleh faktor alam dan atau faktor non alam maupun faktor manusia sehingga mengakibatkan timbulnya korban jiwa, kerusakan lingkungan, kerugian harta benda, dan dampak psikologis.

50. Bencana alam adalah bencana yang diakibatkan oleh peristiwa atau serangkaian peristiwa yang disebabkan oleh alam antara lain berupa gempa bumi, tsunami, gunung meletus, banjir,

- k. *husband and wife do not love each other during the marriage and there is disharmony in their family life because the marriage was carried out on the basis of coercion from other people such as parents or relatives (forced marriage);*
- l. *the spouse change his/her religion or become apostate which causes family disharmony;*
- m. *there is disharmony in family life due to financial problems, for example: the husband does not work or provide a living for his wife and children, the wife earns more income than her husband, and so on.*

49. Disaster is an events or sequences of events that threaten and disrupt the lives and livelihoods of people caused by natural factors and/or non-natural factors and human factors that result in casualties, environmental damage, property losses, and psychological impacts.

50. Natural disasters are disasters caused by events or a series of events caused by nature including earthquakes, tsunamis, volcanic eruptions, floods, droughts, hurricanes, and landslides.

kekeringan, angin topan, dan tanah longsor.

51. Kejadian Bencana adalah peristiwa bencana yang terjadi dan dicatat berdasarkan tanggal kejadian, lokasi, jenis bencana, korban dan ataupun kerusakan. Jika terjadi bencana pada tanggal yang sama dan melanda lebih dari satu wilayah, maka dihitung sebagai satu kejadian.

52. Gempa bumi adalah getaran atau guncangan yang terjadi di permukaan bumi yang disebabkan oleh tumbukan antar lempeng bumi, patahan aktif, aktivitas gunung api, atau runtuhannya batuan.

53. Letusan gunung api adalah bagian dari aktivitas vulkanik yang dikenal dengan istilah "erupsi". Bahaya letusan gunung api dapat berupa awan panas, lontaran material (pijar), hujan abu lebat, lava, gas racun, tsunami, dan banjir lahar.

54. Tsunami adalah serangkaian gelombang ombak laut raksasa yang timbul karena adanya pergeseran di dasar laut akibat gempa bumi.

55. Tanah longsor adalah salah satu jenis gerakan massa tanah atau batuan, ataupun percampuran keduanya, menuruni atau keluar lereng akibat terganggunya

51. Disaster events are catastrophic events that occur and are recorded based on the date of the incident, location, type of disaster, victim and/or damage. If a disaster occurs on the same date and hits more than one region, it is counted as one event.

52. Earthquakes are vibrations or shocks that occur on the surface of the earth caused by collisions between the earth's plates, active faults, volcanic activity, or rock debris.

53. Volcanic eruptions are part of volcanic activity known as "eruption". The danger of volcanic eruptions can be hot clouds, material throws (incandescent), heavy ash rain, lava, poison gas, tsunamis, and lava floods.

54. Tsunamis are a series of giant ocean waves that arise due to a shift in the seabed due to an earthquake.

55. Landslides are one type of land mass movement or rock, or a mixture of both, down or out of the slope due to disruption of soil stability or rock slope constituent

kestabilan tanah atau batuan penyusun lereng.

- 56. Banjir** adalah peristiwa atau keadaan dengan terendamnya suatu daerah atau daratan karena volume air yang meningkat.
- 56. Flood** is an event or situation where an area or land is submerged due to the increasing volume of water.
- 57. Kekeringan** adalah ketersediaan air yang jauh di bawah kebutuhan air untuk kebutuhan hidup, pertanian, kegiatan ekonomi, dan lingkungan. Adapun yang dimaksud kekeringan di bidang pertanian adalah kekeringan yang terjadi di lahan pertanian yang ada tanaman (padi, jagung, kedelai, dan lain-lain) yang sedang dibudidayakan.
- 57. Drought** is the availability of water that is far below the water needs for living needs, agriculture, economic activities, and the environment. The definition of drought in agriculture is drought that occurs in existing agricultural land crops (rice, corn, soybeans, and others) that are being cultivated.
- 58. Kebakaran hutan dan lahan** adalah suatu keadaan dengan hutan dan lahan dilanda api, sehingga mengakibatkan kerusakan hutan dan lahan yang menimbulkan kerugian ekonomis dan atau nilai lingkungan. Kebakaran hutan dan lahan seringkali menyebabkan bencana asap yang dapat mengganggu aktivitas dan kesehatan masyarakat sekitar.
- 58. Forest and land fires** are a situation in which forests and land are hit by fire, resulting in damage to forests and land which results in economic losses and/or environmental values. Forest and land fires often cause smoke disasters that can disrupt the activities and health of surrounding communities.
- 59. Angin puting beliung** adalah angin kencang yang datang secara tiba-tiba, mempunyai pusat, bergerak melingkar menyerupai spiral dengan kecepatan 40–50 km/jam hingga menyentuh permukaan bumi dan akan hilang dalam waktu singkat.
- 59. Tornado** is a strong wind that comes suddenly, has a center, moves circularly like a spiral with a speed of 40-50 km/hour to touch the surface of the earth and will disappear in a short time (3–5 minutes).

- 60. Gelombang pasang** adalah gelombang tinggi yang ditimbulkan karena efek terjadinya siklon tropis di sekitar wilayah Indonesia dan berpotensi kuat menimbulkan bencana alam. Indonesia bukan daerah lintasan siklon tropis tetapi keberadaan siklon tropis akan memberikan pengaruh kuat terjadinya angin kencang, gelombang tinggi disertai hujan deras.
- 60. *Tidal waves*** are high waves caused by the effects of tropical cyclones around the territory of Indonesia and have the potential to cause natural disasters. Indonesia is not an area of tropical cyclone trajectory but the existence of tropical cyclones will have a strong influence on strong winds, high waves accompanied by heavy rain.
- 61. Abrasi** adalah proses pengikisan pantai oleh tenaga gelombang laut dan arus laut yang bersifat merusak. Abrasi biasanya disebut juga erosi pantai.
- 61. *Abrasion*** is the process of eroding the coast by destructive ocean waves and ocean currents. Abrasion is usually referred to as coastal erosion.
- 62. Korban** adalah orang/ sekelompok orang yang mengalami dampak buruk akibat bencana, seperti kerusakan dan atau kerugian harta benda, penderitaan dan atau kehilangan jiwa. Korban dapat dipilah berdasarkan klasifikasi korban meninggal, hilang, luka/sakit, menderita dan mengungsi.
- 62. *Victims*** are people/groups of people who experience adverse effects due to disasters, such as damage and/or loss of property, suffering and or loss of life. Victims can be sorted according to the classification of dead, lost, injured/sick, suffering and displaced victims.
- 63. Korban meninggal** adalah orang yang dilaporkan tewas atau meninggal dunia akibat bencana.
- 63. *Fatality*** is a person reported killed or death in the wake of a disaster.
- 64. Korban hilang** adalah orang yang dilaporkan hilang atau tidak ditemukan atau tidak diketahui keberadaannya setelah terjadi bencana.
- 64. *Missing person*** is a person reported missing or who cannot be located or who cannot be accounted for in the wake of a disaster.

- 65. Penderita/terdampak** adalah orang atau sekelompok orang yang menderita akibat dampak buruk bencana, seperti kerusakan dan atau kerugian harta benda, namun masih dapat menempati tempat tinggalnya.
- 65. *Affected*** is a person or group of people who suffer from the adverse effects of a disaster, such as damage and/or loss of property, but can still occupy their place of residence.
- 66. Pengungsi** adalah orang/ sekelompok orang yang terpaksa atau dipaksa keluar dari tempat tinggalnya ke tempat yang lebih aman dalam upaya menyelamatkan diri/jiwa untuk jangka waktu yang belum pasti sebagai akibat dampak buruk bencana.
- 66. *Evacuated*** are people/groups of people who are forced or forced to leave their place of residence in a safer place in an effort to save themselves/soul for a period of time that is uncertain as a result of the adverse effects of the disaster.
- 67. Rusak berat** adalah kriteria kerusakan yang mengakibatkan bangunan roboh atau sebagian besar komponen struktur rusak.
- 67. *Severely damaged*** is the criteria of damage that resulted most buildings collapsed or damaged its structural components.
- 68. Rusak sedang** adalah kriteria kerusakan yang mengakibatkan sebagian kecil komponen struktur rusak dan komponen penunjang rusak, tetapi bangunan masih tetap berdiri.
- 68. *Damaged*** is the criteria of damage that resulted defective fraction of structural components and supporting components damaged, but the building still stands.
- 69. Rusak ringan** adalah kriteria kerusakan yang mengakibatkan sebagian komponen struktur retak (struktur masih bisa digunakan) dan bangunan masih tetap berdiri.
- 69. *Lightly damaged*** is the criteria of damage that resulted partially cracked structural components, but the structure still can be used and the building still stands.
- 70. Penduduk miskin** adalah penduduk yang memiliki rata-rata pengeluaran per kapita per bulan di bawah Garis Kemiskinan.
- 70. *A person whose expenditure per capita per month*** is below the poverty line is considered to be poor.

71. Garis Kemiskinan Makanan (GKM) merupakan nilai pengeluaran kebutuhan minimum makanan yang disetarakan dengan 2.100 kkalori per kapita per hari. Garis Kemiskinan Non-Makanan (GKNM) adalah kebutuhan minimum untuk perumahan, sandang, pendidikan, kesehatan, dan kebutuhan dasar lainnya.

72. Ukuran Kemiskinan

- a. **Head Count Index (HCI-P0)** adalah persentase penduduk miskin yang berada di bawah Garis Kemiskinan (GK).
- b. **Indeks Kedalaman Kemiskinan (Poverty Gap Index-P1)** merupakan ukuran rata-rata kesenjangan pengeluaran masing-masing penduduk miskin terhadap garis kemiskinan. Semakin tinggi nilai indeks, semakin jauh rata - rata pengeluaran penduduk dari garis kemiskinan.
- c. **Indeks Keparahan Kemiskinan (Poverty Severity Index-P2)** memberikan gambaran mengenai penyebaran pengeluaran di antara penduduk miskin. Semakin tinggi nilai indeks, semakin tinggi ketimpangan pengeluaran di antara penduduk miskin.

71. The Food Poverty Line refers to the daily minimum requirement of 2,100 kcal per capita per day. The Non-Food Poverty Line refers to the minimum requirement for household necessities for clothing, education, health, and other basic individual needs.

72. Poverty Measures

- a. **Head Count Index (HCI-P0)** simply measures the percentage of the population that is counted as poor, often denoted by P0.
- b. **Poverty Gap Index-P1** measures the extent to which individuals fall below the poverty line (the poverty gaps) as a proportion of the poverty line. Higher value of the index shows that the gap between average expenditure of the poor and the poverty line is wider.
- c. **Poverty Severity Index-P2** describes inequality among the poor. Higher value of the index shows that inequality among the poor is higher.

Foster-Greer-Thorbecke (1984) merumuskan suatu ukuran yang digunakan untuk mengukur tingkat kemiskinan sebagai berikut :

$$P_a = \frac{1}{n} \sum_{i=1}^q \left[\frac{z - y_i}{z} \right]^a$$

dimana:

$a = 0, 1, 2$

$z =$ Garis kemiskinan

$y_i =$ Rata-rata pengeluaran perkapita sebulan penduduk yang berada di bawah garis kemiskinan ($i=1,2,\dots,q$), $y_i < z$

$q =$ Banyaknya penduduk yang berada di bawah garis kemiskinan

$n =$ Jumlah penduduk

Jika $a=0$, diperoleh Head Count Index (P0), jika $a=1$ diperoleh indeks kedalaman kemiskinan (Poverty Gap Index-P1) dan jika $a=2$ disebut indeks keparahan kemiskinan (Poverty Severity Index-P2).

73. Indeks Pembangunan Manusia (IPM) adalah ukuran ringkas rata-rata capaian/keberhasilan dimensi utama pembangunan manusia, yaitu: umur panjang dan hidup sehat, mempunyai pengetahuan, dan memiliki standar hidup yang layak.

Foster-Greer-Thorbecke (1984) developed poverty measures that may be written as:

$$P_a = \frac{1}{n} \sum_{i=1}^q \left[\frac{z - y_i}{z} \right]^a$$

where:

$a = 0, 1, 2$

$z =$ the poverty line

$y_i =$ Average expenditure per capita per month of the poor ($i=1,2,\dots,q$), $y_i < z$

$q =$ the number of poor

$n =$ the total population

if $a=0$ is obtained Head Count Index (P0), if $a=1$ is obtained Poverty Gap Index-P1, and if $a=2$ is obtained Poverty Severity Index-P2

73. The Human Development Index (HDI) is a summary measure of average achievement in key dimensions of human development: a long and healthy life, being knowledgeable, and have a decent standard of living.

74. Umur panjang dan hidup sehat digambarkan oleh angka harapan hidup saat lahir (e_0), yaitu jumlah tahun yang diharapkan dapat ditempuh oleh bayi yang baru lahir untuk hidup dengan asumsi bahwa pola angka kematian menurut umur pada saat kelahiran sama sepanjang usia bayi. Pengetahuan diukur melalui indikator rata-rata lama sekolah dan harapan lama sekolah. Rata-rata lama sekolah adalah rata-rata lamanya (tahun) penduduk usia 25 tahun ke atas dalam menjalani pendidikan formal. Harapan lama sekolah didefinisikan sebagai lamanya (tahun) sekolah yang diharapkan akan dirasakan oleh anak pada umur tertentu di masa mendatang. Standar hidup yang layak digambarkan oleh pengeluaran per kapita disesuaikan, yang ditentukan dari nilai pengeluaran per kapita dan paritas daya beli.

75. **IPM** adalah rata-rata geometrik dari indeks tiga dimensi:

$$IPM = (I_{\text{kesehatan}} \times I_{\text{pendidikan}} \times I_{\text{pengeluaran}})^{1/3}$$

74. *A long and healthy life is measured by life expectancy at birth (e_0) that is defined as the number of years a newborn infant could expect to live if prevailing patterns of age-specific mortality rates at the time of birth were to stay the same throughout the infant's life. Knowledge is measured by mean years of schooling and expected years of schooling. Mean years of schooling is the average number of years education received by people ages 25 and older in their lifetime based on education attainment levels of the population converted into years of schooling based on theoretical durations of each level of education attended. Then, expected years of schooling is defined as the number of years schooling that a child of school entrance age can expect to receive if prevailing patterns of age-specific enrolment rates were to stay the same throughout the child's life. Decent standard of living is measured by consumption per capita indicator that is calculated using consumption per capita and purchasing power parity.*

75. **The HDI** is the geometric mean of the three dimensional indices:

$$HDI = (I_{\text{health}} \times I_{\text{education}} \times I_{\text{income}})^{1/3}$$

4.1 PENDIDIKAN EDUCATION

Tabel
Table 4.1.1

Jumlah Sekolah, Guru, dan Murid Taman Kanak-Kanak (TK) di Bawah Kementerian Pendidikan dan Kebudayaan Menurut Kabupaten/Kota di Provinsi Maluku, 2019/2020 dan 2020/2021

Number of Schools, Teachers, and Pupils in Kindergarten Under The Ministry of Education and Culture by Regency/Municipality in Maluku Provinsi, 2019/2020 and 2020-2021

Kabupaten/Kota Regency/Municipality	Sekolah/Schools					
	Negeri/Public		Swasta/Private		Jumlah/Total	
	2019/2020	2020/2021	2019/2020	2020/2021	2019/2020	2020/2021
(1)	(2)	(3)	(4)	(5)	(6)	(7)
Kepulauan Tanimbar	2	2	71	36	73	38
Maluku Tenggara	4	3	23	24	27	27
Maluku Tengah	1	1	200	175	201	176
Buru	32	32	19	19	51	51
Kepulauan Aru	2	2	4	4	6	6
Seram Bagian Barat	8	9	49	44	57	53
Seram Bagian Timur	5	5	60	62	65	67
Maluku Barat Daya	3	3	127	105	130	108
Buru Selatan	34	33	26	25	60	58
Ambon	7	7	79	76	86	83
Tual	5	5	10	10	15	15
Maluku	103	102	668	580	771	682

Lanjutan Tabel/*Continued Table 4.1.1*

Kabupaten/Kota Regency/Municipality	Guru ¹ /Teachers ¹					
	Negeri/Public		Swasta/Private		Jumlah/Total	
	2019/2020	2020/2021	2019/2020	2020/2021	2019/2020	2020/2021
(1)	(8)	(9)	(10)	(11)	(12)	(13)
Kepulauan Tanimbar	10	10	138	139	148	149
Maluku Tenggara	20	16	78	78	98	94
Maluku Tengah	5	5	451	513	456	518
Buru	115	121	78	80	193	201
Kepulauan Aru	9	8	30	21	39	29
Seram Bagian Barat	33	42	146	144	179	186
Seram Bagian Timur	30	30	198	221	228	251
Maluku Barat Daya	9	6	283	250	292	256
Buru Selatan	100	111	70	82	170	193
Ambon	12	15	261	266	273	281
Tual	23	19	43	46	66	65
Maluku	366	383	1776	1840	2142	2223

Lanjutan Tabel/*Continued Table 4.1.1*

Kabupaten/Kota Regency/Municipality	Murid/Students					
	Negeri/Public		Swasta/Private		Jumlah/Total	
	2019/2020	2020/2021	2019/2020	2020/2021	2019/2020	2020/2021
(1)	(14)	(15)	(16)	(17)	(18)	(19)
Kepulauan Tanimbar	62	44	1 272	1 362	1 334	1 406
Maluku Tenggara	155	155	805	709	960	864
Maluku Tengah	23	24	4 122	5 006	4 145	5 030
Buru	1 429	1 319	777	754	2 206	2 073
Kepulauan Aru	146	89	367	205	513	294
Seram Bagian Barat	385	372	1 555	1 677	1 940	2 049
Seram Bagian Timur	341	303	2 291	2 704	2 632	3 007
Maluku Barat Daya	120	126	2 840	3 061	2 960	3 187
Buru Selatan	995	1 123	833	938	1 828	2 061
Ambon	159	125	3 060	2 258	3 219	2 383
Tual	233	222	452	398	685	620
Maluku	4 048	3 902	18 374	19 072	22 422	22 974

Catatan/Note: 2019/2020 -
 1Jumlah guru termasuk kepala sekolah dan guru/ *The total of teachers including headmaster and teacher*
 2020/2021 -
 Jumlah guru termasuk kepala sekolah dan guru/ *The total of teachers including headmaster and teacher*

Sumber/Source: Kementerian Pendidikan dan Kebudayaan, Sistem Data Pokok Pendidikan, data semester ganjil/ *Ministry of Educations and Culture, Basic Education Data System, odd semester*

Tabel
Table 4.1.2

Jumlah Sekolah, Guru, dan Murid Raudatul Athfal (RA) di Bawah Kementerian Agama Menurut Kabupaten/Kota di Provinsi Maluku, 2017/2018 dan 2018/2019
Number of Schools, Teachers, and Pupils in Raudatul Athfal (RA) Under The Ministry of Religious Affairs by Regency/ Municipality in Maluku Province, 2017/2018 and 2018/2019

Kabupaten/Kota Regency/Municipality	Sekolah/Schools		Guru/Teachers		Murid/Pupils	
	2017/2018	2018/2019	2017/2018	2018/2019	2017/2018	2018/2019
(1)	(2)	(3)	(4)	(5)	(6)	(7)
Kepulauan Tanimbar	3	4	9	11	119	119
Maluku Tenggara	1	1	7	7	57	57
Maluku Tengah	30	30	117	118	759	795
Buru	12	1	39	41	274	342
Kepulauan Aru	-	-	-	-	-	-
Seram Bagian Barat	7	7	43	41	372	384
Seram Bagian Timur	1	2	3	5	21	21
Maluku Barat Daya	-	-	-	-	-	-
Buru Selatan	2	2	-	4	-	57
Ambon	13	13	81	79	576	591
Tual	2	2	15	15	53	71
Maluku	71	74	314	321	2 231	2 437

Catatan/Note: Seluruh Raudatul Athfal (RA) berstatus swasta/All Raudatul Athfal (RA) are private

Sumber/Source: Kementerian Agama, EMIS, data semester genap laporan sampai dengan 30 Juni 2019/ Ministry of Religious Affairs, EMIS, even semester report data up to 30th June 2019

Tabel
Table 4.1.3

**Jumlah Sekolah, Guru, dan Murid Sekolah Dasar (SD)
di Bawah Kementerian Pendidikan dan Kebudayaan
Menurut Kabupaten/Kota di Provinsi Maluku, 2019/2020
dan 2020/2021**
*Number of Schools, Teachers, and Pupils in Primary Schools
Under The Ministry of Education and Culture by Regency/
Municipality in Maluku Province, 2019/2020 and 2020/2021*

Kabupaten/Kota Regency/Municipality	Sekolah/Schools					
	Negeri/Public		Swasta/Private		Jumlah/Total	
	2019/2020	2020/2021	2019/2020	2020/2021	2019/2020	2020/2021
(1)	(2)	(3)	(4)	(5)	(6)	(7)
Kepulauan Tanimbar	40	41	80	80	120	121
Maluku Tenggara	53	53	89	89	142	142
Maluku Tengah	349	349	41	42	390	391
Buru	115	115	30	30	145	145
Kepulauan Aru	70	70	71	71	141	141
Seram Bagian Barat	153	152	51	51	204	203
Seram Bagian Timur	128	129	19	19	147	148
Maluku Barat Daya	92	92	63	63	155	155
Buru Selatan	74	75	30	30	104	105
Ambon	147	147	45	44	192	191
Tual	38	38	13	13	51	51
Maluku	1 259	1 261	532	532	1 791	1 793

Lanjutan Tabel/Continued Table 4.1.3

Kabupaten/Kota Regency/Municipality	Guru ¹ /Teachers ¹					
	Negeri/Public		Swasta/Private		Jumlah/Total	
	2019/2020	2020/2021	2019/2020	2020/2021	2019/2020	2020/2021
(1)	(8)	(9)	(10)	(11)	(12)	(13)
Kepulauan Tanimbar	359	367	658	669	1 017	1 036
Maluku Tenggara	444	445	563	591	1 007	1 036
Maluku Tengah	3 765	3 864	351	365	4 116	4 229
Buru	1 095	1 145	348	349	1 443	1 494
Kepulauan Aru	539	587	446	445	985	1 032
Seram Bagian Barat	1 693	1 766	502	527	2 195	2 293
Seram Bagian Timur	1 075	1 222	112	124	1 187	1 346
Maluku Barat Daya	633	683	430	444	1 063	1 127
Buru Selatan	540	626	241	268	781	894
Ambon	1 974	2 025	502	515	2 476	2 540
Tual	404	410	122	128	526	538
Maluku	12 521	13 140	4 275	4 425	16 796	17 565

Lanjutan Tabel/Continued Table 4.1.3

Kabupaten/Kota Regency/Municipality	Murid/Students					
	Negeri/Public		Swasta/Private		Jumlah/Total	
	2019/2020	2020/2021	2019/2020	2020/2021	2019/2020	2020/2021
(1)	(14)	(15)	(16)	(17)	(18)	(18)
Kepulauan Tanimbar	5 932	5 733	11 443	10 985	17 375	16 718
Maluku Tenggara	4 657	4 599	9 018	8 936	13 675	13 535
Maluku Tengah	40 199	39 023	4 531	4 494	44 730	43 517
Buru	13 485	13 152	4 260	4 128	17 745	17 280
Kepulauan Aru	7 715	7 651	6 914	6 813	14 629	14 464
Seram Bagian Barat	19 402	19 130	5 581	5 498	24 983	24 628
Seram Bagian Timur	17 172	16 321	1 882	1 727	19 054	18 048
Maluku Barat Daya	7 518	7 465	5 362	5 257	12 880	12 722
Buru Selatan	7 566	7 051	3 848	3 609	11 414	10 660
Ambon	27 789	26 679	7 420	7 261	35 209	33 940
Tual	5 950	5 742	1 922	1 949	7 872	7 691
Maluku	157 385	152 546	62 181	60 657	219 566	213 203

Catatan/Note: ¹ Jumlah guru termasuk kepala sekolah dan guru/The total of teachers including headmaster and teacher
 Sumber/Source: Kementerian Pendidikan dan Kebudayaan, Sistem Data Pokok Pendidikan, data semester ganjil/ Ministry of Educations and Culture, Basic Education Data System, odd semester

Tabel 4.1.4 **Jumlah Sekolah, Guru, dan Murid Madrasah Ibtidaiyah (MI) di Bawah Kementerian Agama Menurut Kabupaten/ Kota di Provinsi Maluku, 2017/2018 dan 2018/2019**
Number of Schools, Teachers, and Pupils in Madrasah Ibtidaiyah (MI) Under The Ministry of Religious Affairs by Regency/Municipality in Maluku Province, 2017/2018 dan 2018/2019

Kabupaten/Kota Regency/Municipality	Sekolah/Schools					
	Negeri/Public		Swasta/Private		Jumlah/Total	
	2017/2018	2018/2019	2017/2018	2018/2019	2017/2018	2018/2019
(1)	(2)	(3)	(4)	(5)	(6)	(7)
Kepulauan Tanimbar	-	-	1	1	1	1
Maluku Tenggara	2	2	11	11	13	13
Maluku Tengah	7	7	34	35	41	42
Buru	1	1	9	9	10	10
Kepulauan Aru	1	1	5	5	6	6
Seram Bagian Barat	2	2	22	22	24	24
Seram Bagian Timur	3	3	14	14	17	17
Maluku Barat Daya	-	-	-	-	-	-
Buru Selatan	-	-	3	4	3	4
Ambon	2	2	13	13	15	15
Tual	3	3	8	8	11	11
Maluku	21	21	120	122	141	143

Lanjutan Tabel/Continued Table 4.1.4

Kabupaten/Kota Regency/Municipality	Guru ¹ /Teachers ¹					
	Negeri/Public		Swasta/Private		Jumlah/Total	
	2017/2018	2018/2019	2017/2018	2018/2019	2017/2018	2018/2019
(1)	(8)	(9)	(10)	(11)	(12)	(13)
Kepulauan Tanimbar	-	-	3	3	3	3
Maluku Tenggara	26	19	129	124	155	143
Maluku Tengah	171	164	330	312	501	476
Buru	16	15	111	101	127	116
Kepulauan Aru	10	10	31	32	41	42
Seram Bagian Barat	57	55	260	242	317	297
Seram Bagian Timur	59	50	101	97	160	147
Maluku Barat Daya	-	-	-	-	-	-
Buru Selatan	-	-	23	24	23	24
Ambon	69	65	172	174	241	239
Tual	88	88	143	137	231	225
Maluku	496	466	1 303	1 246	1 799	1 712

Lanjutan Tabel/*Continued Table* 4.1.4

Kabupaten/Kota <i>Regency/Municipality</i>	Murid/Students					
	Negeri/Public		Swasta/Private		Jumlah/Total	
	2017/2018	2018/2019	2017/2018	2018/2019	2017/2018	2018/2019
(1)	(14)	(15)	(16)	(17)	(18)	(19)
Kepulauan Tanimbar	-	-	144	158	144	158
Maluku Tenggara	271	308	1 007	1 020	1 278	1 328
Maluku Tengah	1 302	1 320	3 192	2 917	4 494	4 237
Buru	152	159	926	968	1 078	1 127
Kepulauan Aru	74	65	610	544	684	609
Seram Bagian Barat	655	655	2 431	2 427	3 086	3 082
Seram Bagian Timur	548	676	1 398	1 417	1 946	2 093
Maluku Barat Daya	-	-	-	-	-	-
Buru Selatan	-	-	318	324	318	324
Ambon	1 189	1 219	1 745	1 715	2 934	2 934
Tual	1 051	1 010	1 083	1 078	2 134	2 088
Maluku	5 242	5 412	12 854	12 568	18 096	17 980

Sumber/*Source*: 2018/2019 - Kementerian Agama, EMIS, data semester genap laporan sampai dengan 30 Juni 2019/ *Ministry of Religious Affairs, EMIS, even semester report data up to 30th June 2019*
 2019/2020 - Kementerian Agama, EMIS, data semester ganjil laporan sampai dengan 15 Maret 2020/ *Ministry of Religious Affairs, EMIS, odd semester report data up to March 15th, 2020*

Tabel
Table 4.1.5

Jumlah Sekolah, Guru, dan Murid Sekolah Menengah Pertama (SMP) di Bawah Kementerian Pendidikan dan Kebudayaan Menurut Kabupaten/Kota di Provinsi Maluku, 2019/2020 dan 2020/2021
Number of Schools, Teachers, and Pupils in Junior High Schools Under The Ministry of Education and Culture by Regency/Municipality in Maluku Province, 2019/2020 and 2020/2021

Kabupaten/Kota Regency/Municipality	Sekolah/Schools					
	Negeri/Public		Swasta/Private		Jumlah/Total	
	2019/2020	2020/2021	2019/2020	2020/2021	2019/2020	2020/2021
(1)	(2)	(3)	(4)	(5)	(6)	(7)
Kepulauan Tanimbar	46	50	17	16	63	66
Maluku Tenggara	32	32	16	17	48	49
Maluku Tengah	111	112	26	25	137	137
Buru	48	48	5	5	53	53
Kepulauan Aru	30	30	12	12	42	42
Seram Bagian Barat	69	77	18	10	87	87
Seram Bagian Timur	47	47	5	7	52	54
Maluku Barat Daya	49	49	9	9	58	58
Buru Selatan	41	43	5	4	46	47
Ambon	24	24	25	25	49	49
Tual	17	17	6	6	23	23
Maluku	514	529	144	136	658	665

Lanjutan Tabel/*Continued Table 4.1.5*

Kabupaten/Kota Regency/Municipality	Guru ¹ /Teachers ¹					
	Negeri/Public		Swasta/Private		Jumlah/Total	
	2019/2020	2020/2021	2019/2020	2020/2021	2019/2020	2020/2021
(1)	(8)	(9)	(10)	(11)	(12)	(13)
Kepulauan Tanimbar	450	469	144	154	594	623
Maluku Tenggara	376	388	191	222	567	610
Maluku Tengah	1 563	1 668	261	293	1 824	1 961
Buru	679	741	53	59	732	800
Kepulauan Aru	320	378	125	130	445	508
Seram Bagian Barat	908	1 018	171	120	1 079	1 138
Seram Bagian Timur	515	610	50	58	565	668
Maluku Barat Daya	520	604	88	97	608	701
Buru Selatan	469	556	54	55	523	611
Ambon	918	962	316	350	1 234	1 312
Tual	318	322	87	84	405	406
Maluku	7 036	7 716	1 540	1 622	8 576	9 338

Lanjutan Tabel/*Continued Table 4.1.5*

Kabupaten/Kota Regency/Municipality	Murid/Students					
	Negeri/Public		Swasta/Private		Jumlah/Total	
	2019/2020	2020/2021	2019/2020	2020/2021	2019/2020	2020/2021
(1)	(14)	(15)	(16)	(17)	(18)	(19)
Kepulauan Tanimbar	6 317	6 154	2 104	1 935	8 421	8 089
Maluku Tenggara	3 512	3 461	2 622	2 605	6 134	6 066
Maluku Tengah	17 084	16 380	3 353	3 225	20 437	19 605
Buru	6 516	6 533	674	691	7 190	7 224
Kepulauan Aru	3 626	3 533	1 881	1 850	5 507	5 383
Seram Bagian Barat	9 296	9 457	2 145	1 466	11 441	10 923
Seram Bagian Timur	5 536	5 456	473	519	6 009	5 975
Maluku Barat Daya	5 044	4 867	819	770	5 863	5 637
Buru Selatan	4 092	3 962	580	417	4 672	4 379
Ambon	13 940	13 193	3 709	3 437	17 649	16 630
Tual	3 166	3 032	1 061	1 044	4 227	4 076
Maluku	78 129	76 028	19 421	17 959	97 550	93 987

Catatan/Note: ¹ Jumlah guru termasuk kepala sekolah dan guru/The total of teachers including headmaster and teacher
 Sumber/Source: Kementerian Pendidikan dan Kebudayaan, Sistem Data Pokok Pendidikan, data semester ganjil/ Ministry of Educations and Culture, Basic Education Data System, odd semester

Tabel
Table 4.1.6

Jumlah Sekolah, Guru, dan Murid Madrasah Tsanawiyah (MTs) di Bawah Kementerian Agama Menurut Kabupaten/ Kota di Provinsi Maluku, 2017/2018 dan 2018/2019
Number of Schools, Teachers, and Pupils in Madrasah Tsanawiyah (MTs) Under The Ministry of Religious Affairs by Regency/Municipality in Maluku Province, 2017/2018 and 2018/2019

Kabupaten/Kota Regency/Municipality	Sekolah/Schools					
	Negeri/Public		Swasta/Private		Jumlah/Total	
	2017/2018	2018/2019	2017/2018	2018/2019	2017/2018	2018/2019
(1)	(2)	(3)	(4)	(5)	(6)	(7)
Kepulauan Tanimbar	-	-	2	2	2	2
Maluku Tenggara	3	3	6	6	9	9
Maluku Tengah	5	8	35	34	40	42
Buru	-	-	12	13	12	13
Kepulauan Aru	-	-	5	5	5	5
Seram Bagian Barat	1	1	21	21	22	22
Seram Bagian Timur	5	6	16	15	21	21
Maluku Barat Daya	-	-	-	-	-	-
Buru Selatan	-	-	8	7	8	7
Ambon	1	1	9	9	10	10
Tual	-	-	6	7	6	7
Maluku	15	19	120	119	135	138

Lanjutan Tabel/*Continued Table* 4.1.6

Kabupaten/Kota <i>Regency/Municipality</i>	Guru ¹ / <i>Teachers</i> ¹					
	Negeri/ <i>Public</i>		Swasta/ <i>Private</i>		Jumlah/ <i>Total</i>	
	2017/2018	2018/2019	2017/2018	2018/2019	2017/2018	2018/2019
(1)	(8)	(9)	(10)	(11)	(12)	(13)
Kepulauan Tanimbar	-	-	13	11	13	11
Maluku Tenggara	82	78	63	63	145	141
Maluku Tengah	136	174	453	401	589	575
Buru	-	-	174	169	174	169
Kepulauan Aru	-	-	43	40	43	40
Seram Bagian Barat	25	22	301	284	326	306
Seram Bagian Timur	72	89	146	120	218	209
Maluku Barat Daya	-	-	-	-	-	-
Buru Selatan	-	-	77	77	77	77
Ambon	50	50	122	116	172	166
Tual	-	-	114	101	114	101
Maluku	365	413	1 506	1 382	1 871	1 795

Lanjutan Tabel/*Continued Table 4.1.6*

Kabupaten/Kota Regency/Municipality	Murid/Students					
	Negeri/Public		Swasta/Private		Jumlah/Total	
	2017/2018	2018/2019	2017/2018	2018/2019	2017/2018	2018/2019
(1)	(14)	(15)	(16)	(17)	(18)	(19)
Kepulauan Tanimbar	-	-	134	111	134	111
Maluku Tenggara	979	953	465	416	1 444	1 369
Maluku Tengah	1 522	1 744	3 526	2 750	5 048	4 494
Buru	-	-	1 253	984	1 253	984
Kepulauan Aru	-	-	612	575	612	575
Seram Bagian Barat	217	239	2 184	1 830	2 401	2 069
Seram Bagian Timur	935	1 018	1 096	1 132	2 031	2 150
Maluku Barat Daya	-	-	-	-	-	-
Buru Selatan	-	-	624	551	624	551
Ambon	904	940	1 128	1 199	2 032	2 139
Tual	-	-	839	695	839	695
Maluku	4 557	4 894	11 861	10 243	16 418	15 137

Sumber/Source: 2018/2019 - Kementerian Agama, Data Semester Ganjil 2018/ *Ministry of Religious Affairs, 2018 Odd Semester Data*
 2019/2020 -Kementerian Agama, EMIS, data semester ganjil laporan sampai dengan 15 Maret 2020/ *Ministry of Religious Affairs, EMIS, odd semester report data up to March 15th, 2020*

Tabel
Table 4.1.7

Jumlah Sekolah, Guru, dan Murid Sekolah Menengah Atas (SMA) di Bawah Kementerian Pendidikan dan Kebudayaan Menurut Kabupaten/Kota di Provinsi Maluku, 2019/2020 dan 2020/2021

Number of Schools, Teachers, and Pupils in Senior High Schools Under The Ministry of Education and Culture by Regency/Municipality in Maluku Province, 2019/2020 dan 2020/2021

Kabupaten/Kota Regency/Municipality	Sekolah/Schools					
	Negeri/Public		Swasta/Private		Jumlah/Total	
	2019/2020	2020/2021	2019/2020	2020/2021	2019/2020	2020/2021
(1)	(2)	(3)	(4)	(5)	(6)	(7)
Kepulauan Tanimbar	16	16	4	4	20	20
Maluku Tenggara	11	11	5	5	16	16
Maluku Tengah	63	63	16	16	79	79
Buru	13	13	2	2	15	15
Kepulauan Aru	8	8	3	3	11	11
Seram Bagian Barat	26	26	12	12	38	38
Seram Bagian Timur	15	15	7	7	22	22
Maluku Barat Daya	20	20	1	1	21	21
Buru Selatan	14	14	1	1	15	15
Ambon	16	16	18	18	34	34
Tual	7	7	4	4	11	11
Maluku	209	209	73	73	282	282

Lanjutan Tabel/*Continued Table 4.1.7*

Kabupaten/Kota Regency/Municipality	Guru ¹ /Teachers ¹					
	Negeri/Public		Swasta/Private		Jumlah/Total	
	2019/2020	2020/2021	2019/2020	2020/2021	2019/2020	2020/2021
(1)	(8)	(9)	(10)	(11)	(12)	(13)
Kepulauan Tanimbar	305	315	94	98	399	413
Maluku Tenggara	242	241	102	101	344	342
Maluku Tengah	1 404	1 434	242	243	1 646	1 677
Buru	294	310	20	19	314	329
Kepulauan Aru	180	187	87	89	267	276
Seram Bagian Barat	596	613	219	229	815	842
Seram Bagian Timur	232	248	74	73	306	321
Maluku Barat Daya	286	295	9	9	295	304
Buru Selatan	218	214	16	15	234	229
Ambon	813	852	376	388	1 189	1 240
Tual	174	174	77	80	251	254
Maluku	4 744	4 883	1 316	1 344	6 060	6 227

Lanjutan Tabel/*Continued Table 4.1.7*

Kabupaten/Kota Regency/Municipality	Murid/Students					
	Negeri/Public		Swasta/Private		Jumlah/Total	
	2019/2020	2020/2021	2019/2020	2020/2021	2019/2020	2020/2021
(1)	(14)	(15)	(16)	(17)	(18)	(19)
Kepulauan Tanimbar	4 168	4 162	1 224	1 191	5 392	5 353
Maluku Tenggara	2 800	2 709	1 003	994	3 803	3 703
Maluku Tengah	15 712	15 627	2 448	2 187	18 160	17 814
Buru	4 794	4 740	206	214	5 000	4 954
Kepulauan Aru	1 776	1 776	1 322	1 358	3 098	3 134
Seram Bagian Barat	7 412	7 217	2 342	2 288	9 754	9 505
Seram Bagian Timur	3 732	3 662	741	691	4 473	4 353
Maluku Barat Daya	3 514	3 795	41	31	3 555	3 826
Buru Selatan	2 519	2 720	155	136	2 674	2 856
Ambon	11 105	11 014	2 918	2 661	14 023	13 675
Tual	2 550	2 441	976	1 013	3 526	3 454
Maluku	60 082	59 863	13 376	12 764	73 458	72 627

Catatan/Note: ¹ Jumlah guru termasuk kepala sekolah dan guru/*The total of teachers including headmaster and teacher*
 Sumber/Source: Kementerian Pendidikan dan Kebudayaan, Sistem Data Pokok Pendidikan, data semester ganjil/ *Ministry of Educations and Culture, Basic Education Data System, odd semester*

Tabel
Table 4.1.8

Jumlah Sekolah, Guru, dan Murid Sekolah Menengah Kejuruan (SMK) di Bawah Kementerian Pendidikan dan Kebudayaan Menurut Kabupaten/Kota di Provinsi Maluku, 2019/2020 dan 2020/2021
Number of Schools, Teachers, and Pupils in Vocational High Schools Under The Ministry of Education and Culture by Regency/Municipality in Maluku Province, 2019/2020 and 2020/2021

Kabupaten/Kota Regency/Municipality	Sekolah/Schools					
	Negeri/Public		Swasta/Private		Jumlah/Total	
	2019/2020	2020/2021	2019/2020	2020/2021	2019/2020	2020/2021
(1)	(2)	(3)	(4)	(5)	(6)	(7)
Kepulauan Tanimbar	7	7	1	1	8	8
Maluku Tenggara	3	3	7	7	10	10
Maluku Tengah	11	11	3	3	14	14
Buru	8	8	1	1	9	9
Kepulauan Aru	2	2	4	4	6	6
Seram Bagian Barat	12	12	2	2	14	14
Seram Bagian Timur	7	7	1	1	8	8
Maluku Barat Daya	8	8	1	1	9	9
Buru Selatan	10	10	-	-	10	10
Ambon	10	10	9	9	19	19
Tual	3	3	3	3	6	6
Maluku	81	81	32	32	113	113

Lanjutan Tabel/*Continued Table* 4.1.8

Kabupaten/Kota <i>Regency/Municipality</i>	Guru ¹ /Teachers ¹					
	Negeri/ <i>Public</i>		Swasta/ <i>Private</i>		Jumlah/ <i>Total</i>	
	2019/2020	2020/2021	2019/2020	2020/2021	2019/2020	2020/2021
(1)	(8)	(9)	(10)	(11)	(12)	(13)
Kepulauan Tanimbar	172	196	20	20	192	216
Maluku Tenggara	96	100	131	133	227	233
Maluku Tengah	205	228	48	50	253	278
Buru	176	179	23	23	199	202
Kepulauan Aru	51	51	86	82	137	133
Seram Bagian Barat	223	240	25	25	248	265
Seram Bagian Timur	107	122	6	8	113	130
Maluku Barat Daya	92	97	1	1	93	98
Buru Selatan	132	139	-	-	132	139
Ambon	534	548	192	217	726	765
Tual	49	52	42	52	91	104
Maluku	1 837	1 952	574	611	2 411	2 563

Lanjutan Tabel/*Continued Table 4.1.8*

Kabupaten/Kota <i>Regency/Municipality</i>	Murid/Students					
	Negeri/ <i>Public</i>		Swasta/ <i>Private</i>		Jumlah/ <i>Total</i>	
	2019/2020	2020/2021	2019/2020	2020/2021	2019/2020	2020/2021
(1)	(14)	(15)	(16)	(17)	(18)	(19)
Kepulauan Tanimbar	1 512	1 568	75	65	1 587	1 633
Maluku Tenggara	550	520	1 270	1 411	1 820	1 931
Maluku Tengah	1 631	1 665	245	203	1 876	1 868
Buru	1 685	1 659	316	233	2 001	1 892
Kepulauan Aru	444	429	1 152	1 107	1 596	1 536
Seram Bagian Barat	1 524	1 559	137	115	1 661	1 674
Seram Bagian Timur	1 092	1 158	71	95	1 163	1 253
Maluku Barat Daya	840	898	53	42	893	940
Buru Selatan	1 102	1 188	-	-	1 102	1 188
Ambon	5 942	5 702	2 251	2 007	8 193	7 709
Tual	789	784	483	414	1 272	1 198
Maluku	17 111	17 130	6 053	5 692	23 164	22 822

Catatan/*Note*: Jumlah guru termasuk kepala sekolah dan guru/ *The total of teachers including headmaster and teacher*

Sumber/*Source*: Dinas Pendidikan dan Kebudayaan Provinsi Maluku/*Education and Culture Office of Maluku Province*

Tabel
Table 4.1.9

Jumlah Sekolah, Guru, dan Murid Madrasah Aliyah (MA) di Bawah Kementerian Agama Menurut Kabupaten/Kota di Provinsi Maluku, 2017/2018 dan 2018/2019
Number of Schools, Teachers, and Pupils in Madrasah Aliyah (MA) Under The Ministry of Religious Affairs by Regency/Municipality in Maluku Province, 2017/2018 and 2018/2019

Kabupaten/Kota Regency/Municipality	Sekolah/Schools					
	Negeri/Public		Swasta/Private		Jumlah/Total	
	2017/2018	2018/2019	2017/2018	2018/2019	2017/2018	2018/2019
(1)	(2)	(3)	(4)	(5)	(6)	(7)
Kepulauan Tanimbar	-	-	1	3	1	3
Maluku Tenggara	1	1	3	3	4	4
Maluku Tengah	4	4	18	18	22	22
Buru	-	-	5	5	5	5
Kepulauan Aru	-	-	2	2	2	2
Seram Bagian Barat	1	1	10	10	11	11
Seram Bagian Timur	3	3	5	6	8	9
Maluku Barat Daya	-	-	-	-	-	-
Buru Selatan	-	-	2	3	2	3
Ambon	1	1	6	6	7	7
Tual	-	-	3	3	3	3
Maluku	10	10	55	59	65	69

Lanjutan Tabel/Continued Table 4.1.9

Kabupaten/Kota Regency/Municipality	Guru ¹ /Teachers ¹					
	Negeri/Public		Swasta/Private		Jumlah/Total	
	2017/2018	2018/2019	2017/2018	2018/2019	2017/2018	2018/2019
(1)	(8)	(9)	(10)	(11)	(12)	(13)
Kepulauan Tanimbar	-	-	7	11	7	11
Maluku Tenggara	37	37	41	39	78	76
Maluku Tengah	137	133	189	181	326	314
Buru	-	-	67	66	67	66
Kepulauan Aru	-	-	28	30	28	30
Seram Bagian Barat	31	31	171	148	202	179
Seram Bagian Timur	44	44	61	60	105	104
Maluku Barat Daya	-	-	-	-	-	-
Buru Selatan	-	-	28	30	28	30
Ambon	54	54	117	110	171	164
Tual	-	-	28	29	28	29
Maluku	303	299	737	704	1 040	1 003

Lanjutan Tabel/*Continued Table 4.1.9*

Kabupaten/Kota <i>Regency/Municipality</i>	Murid/Students					
	Negeri/ <i>Public</i>		Swasta/ <i>Private</i>		Jumlah/ <i>Total</i>	
	2017/2018	2018/2019	2017/2018	2018/2019	2017/2018	2018/2019
(1)	(14)	(15)	(16)	(17)	(18)	(19)
Kepulauan Tanimbar	-	-	36	122	36	122
Maluku Tenggara	174	265	208	238	382	503
Maluku Tengah	1 096	1 060	1 435	1 345	2 531	2 405
Buru	-	-	372	402	372	402
Kepulauan Aru	-	-	745	602	745	602
Seram Bagian Barat	377	318	930	909	1 307	1 227
Seram Bagian Timur	520	517	294	353	814	870
Maluku Barat Daya	-	-	-	-	-	-
Buru Selatan	-	-	136	206	136	206
Ambon	381	278	513	546	894	824
Tual	-	-	169	240	169	240
Maluku	2 548	2 438	4 838	4 963	7 386	7 401

Sumber/*Source*: 2018/2019 - Kementerian Agama, Data Semester Ganjil 2018/ *Ministry of Religious Affairs, 2018 Odd Semester Data*
 2019/2020 - Kementerian Agama, EMIS, data semester ganjil laporan sampai dengan 15 Maret 2020/ *Ministry of Religious Affairs, EMIS, odd semester report data up to March 15th, 2020*

Tabel
Table 4.1.10

Jumlah Perguruan Tinggi¹, Mahasiswa², dan Tenaga Pendidik (Negeri dan Swasta) di Bawah Kementerian Riset, Teknologi dan Pendidikan Tinggi/Kementerian Pendidikan dan Kebudayaan Menurut Kabupaten/Kota di Provinsi Maluku, 2019 dan 2020
Number of Universities¹, Students², and Lecturers (State and Private) Under the Ministry of Research, Technology, and High Education/Ministry of Education and Culture by Regency/Municipality in Maluku Province, 2019 and 2020

Kabupaten/Kota Regency/Municipality	Jumlah Perguruan Tinggi ¹ Number of Universities ¹					
	Negeri/Public		Swasta/Private		Jumlah/Total	
	2019	2020	2019	2020	2019	2020
(1)	(2)	(3)	(4)	(5)	(6)	(7)
Kepulauan Tanimbar	3	3	3	3
Maluku Tenggara	1	1	3	3	4	4
Maluku Tengah	5	5	5	5
Buru	1	1	1	1
Kepulauan Aru	1	1	1	1
Seram Bagian Barat	1	1	1	1
Seram Bagian Timur	2	2	2	2
Maluku Barat Daya
Buru Selatan
Ambon	2	2	9	9	11	11
Tual	2	2	2	2
Maluku	3	3	27	27	30	30

Lanjutan Tabel/*Continued Table* 4.1.10

Kabupaten/Kota <i>Regency/Municipality</i>	Jumlah Mahasiswa ² <i>Number of Students²</i>					
	Negeri/ <i>Public</i>		Swasta/ <i>Private</i>		Jumlah/ <i>Total</i>	
	2019	2020	2019	2020	2019	2020
(1)	(8)	(9)	(10)	(11)	(12)	(13)
Kepulauan Tanimbar	92	93	92	93
Maluku Tenggara	92	92	78	78	170	170
Maluku Tengah	159	161	159	161
Buru	168	173	168	173
Kepulauan Aru	16	16	16	16
Seram Bagian Barat	37	42	37	42
Seram Bagian Timur	61	61	61	61
Maluku Barat Daya
Buru Selatan
Ambon	1 401	1 361	520	533	1 921	1 894
Tual	61	62	61	62
Maluku	1 493	1 453	1 192	1 219	2 685	2 672

Lanjutan Tabel/Continued Table 4.1.10

Kabupaten/Kota Regency/Municipality	Jumlah Tenaga Pendidik Number of Lecturers					
	Negeri/Public		Swasta/Private		Jumlah/Total	
	2019	2020	2019	2020	2019	2020
(1)	(14)	(15)	(16)	(17)	(18)	(19)
Kepulauan Tanimbar	2 762	2 873	2 762	2 873
Maluku Tenggara	1 405	...	1 204	1 171	2 609	1 171
Maluku Tengah	3 128	3 176	3 128	3 176
Buru	2 794	2 627	2 794	2 627
Kepulauan Aru	55	194	55	194
Seram Bagian Barat	2 296	2 637	2 296	2 637
Seram Bagian Timur	534	820	534	820
Maluku Barat Daya
Buru Selatan
Ambon	18 048	17 875	10 640	10 612	28 688	28 487
Tual	1 757	1 390	1 757	1 390
Maluku	19 453	17 875	25 170	25 500	44 623	43 375

Catatan/Note: 2019 -
1Termasuk Institut, Sekolah Tinggi, Akademi, dan Politeknik/ Including Institute, College, Academy, and Polytechnic
2Data Semester Ganjil 2018/ 2018 Odd Semester Data

2020 -
1Termasuk Institut, Sekolah Tinggi, Akademi, dan Politeknik/ Including Institute, College, Academy, and Polytechnic
2Data semester ganjil 2018 dan 2019/2018 and 2019 odd semester data

Sumber/Source: 2019 - Kementerian Riset, Teknologi dan Pendidikan Tinggi/Kementerian Pendidikan dan Kebudayaan, Data Semester Ganjil Desember 2019/ Ministry of Research, Technology and High Education/Ministry of Education and Culture, December 2019 Odd Semester Data

Tabel
Table 4.1.11

Jumlah Perguruan Tinggi¹, Tenaga Pendidik dan Mahasiswa (Negeri dan Swasta) di Bawah Kementerian Agama Menurut Kabupaten/Kota di Provinsi Maluku, 2019 dan 2020
Number of Universities¹, Lecturers and Students (State and Private) Under the Ministry of Religious Affairs by Regency/ Municipality in Maluku Province, 2019 and 2020

Kabupaten/Kota Regency/Municipality	Jumlah Perguruan Tinggi Number of Universities					
	Negeri/Public		Swasta/Private		Jumlah/Total	
	2019	2020	2019	2020	2019	2020
(1)	(2)	(3)	(4)	(5)	(6)	(7)
Kepulauan Tanimbar	-	-	-	-	-	-
Maluku Tenggara	-	-	-	-	-	-
Maluku Tengah	-	-	1	1	1	1
Buru	-	-	1	1	1	1
Kepulauan Aru	-	-	-	-	-	-
Seram Bagian Barat	-	-	-	-	-	-
Seram Bagian Timur	-	-	1	1	1	1
Maluku Barat Daya	-	-	-	-	-	-
Buru Selatan	-	-	-	-	-	-
Ambon	1	1	-	-	1	1
Tual	-	-	1	1	1	1
Maluku	1	1	4	4	5	5

Lanjutan Tabel/*Continued Table 4.1.11*

Kabupaten/Kota <i>Regency/Municipality</i>	Jumlah Tenaga Pendidik <i>Number of Lecturers</i>					
	Negeri/ <i>Public</i>		Swasta/ <i>Private</i>		Jumlah/ <i>Total</i>	
	2019	2020	2019	2020	2019	2020
(1)	(8)	(9)	(10)	(11)	(12)	(13)
Kepulauan Tanimbar	-	-	-	-	-	-
Maluku Tenggara	-	-	-	-	-	-
Maluku Tengah	-	-	59	57	59	57
Buru	-	-	21	21	21	21
Kepulauan Aru	-	-	-	-	-	-
Seram Bagian Barat	-	-	-	-	-	-
Seram Bagian Timur	-	-	35	36	35	36
Maluku Barat Daya	-	-	-	-	-	-
Buru Selatan	-	-	-	-	-	-
Ambon	128	128	-	-	128	128
Tual	-	-	43	45	43	45
Maluku	128	128	158	159	286	287

Lanjutan Tabel/*Continued Table* 4.1.11

Kabupaten/Kota <i>Regency/Municipality</i>	Jumlah Mahasiswa <i>Number of Students</i>					
	Negeri/ <i>Public</i>		Swasta/ <i>Private</i>		Jumlah/ <i>Total</i>	
	2019	2020	2019	2020	2019	2020
(1)	(14)	(15)	(16)	(17)	(18)	(19)
Kepulauan Tanimbar	-	-	-	-	-	-
Maluku Tenggara	-	-	-	-	-	-
Maluku Tengah	-	-	279	329	279	329
Buru	-	-	85	94	85	94
Kepulauan Aru	-	-	-	-	-	-
Seram Bagian Barat	-	-	-	-	-	-
Seram Bagian Timur	-	-	526	-	526	-
Maluku Barat Daya	-	-	-	-	-	-
Buru Selatan	-	-	-	-	-	-
Ambon	6 344	2 223	-	-	6 344	2 223
Tual	-	-	293	371	293	371
Maluku	6 344	2 223	1 183	794	7 527	3 017

Catatan/*Note* : 1Termasuk Institut, Sekolah Tinggi, Akademi, dan Politeknik/ *Including Institute, College, Academy, and Polytechnic*
 Sumber/*Source*: Kementerian Agama/ *Ministry of Religious Affairs*

Tabel
Table 4.1.12

Persentase Penduduk Usia 7–24 Tahun Menurut Jenis Kelamin, Kelompok Umur Sekolah, dan Partisipasi Sekolah¹ di Provinsi Maluku, 2018-2020
Percentage of Population Aged 7–24 Years by Sex, School Age Group, and School Participation¹ in Maluku Province, 2018-2020

Jenis Kelamin dan Kelompok Umur Sekolah <i>Sex and School Age Group</i>	2018		
	Tidak/Belum Pernah Sekolah <i>Not/Never Attending School</i>	Masih Sekolah <i>Attending School</i>	Tidak Sekolah Lagi <i>Not Attending School Anymore</i>
(1)	(2)	(3)	(4)
Laki-laki/ <i>Male</i>			
7-12	0,00	99,71	0,29
13-15	0,45	97,05	2,50
16-18	0,94	78,77	20,28
19-24	0,07	35,22	64,71
7-24	-	-	-
Perempuan/ <i>Female</i>			
7-12	0,00	99,70	0,30
13-15	0,49	97,04	2,47
16-18	0,30	79,51	20,20
19-24	0,16	40,43	59,41
7-24	-	-	-
Laki-Laki+Perempuan <i>Male+Female</i>			
7-12	0,00	99,71	0,29
13-15	0,47	97,05	2,49
16-18	0,64	79,12	20,24
19-24	0,11	37,82	62,07
7-24	-	-	-

Lanjutan Tabel/*Continued Table* 4.1.12

Jenis Kelamin dan Kelompok Umur Sekolah <i>Sex and School Age Group</i>	2019		
	Tidak/Belum Pernah Sekolah <i>Not/Never Attending School</i>	Masih Sekolah <i>Attending School</i>	Tidak Sekolah Lagi <i>Not Attending School Anymore</i>
(1)	(5)	(6)	(7)
Laki-laki/ <i>Male</i>			
7-12	NA	NA	NA
13-15	NA	NA	NA
16-18	NA	NA	NA
19-24	NA	NA	NA
7-24	0,51	76,05	23,44
Perempuan/ <i>Female</i>			
7-12	NA	NA	NA
13-15	NA	NA	NA
16-18	NA	NA	NA
19-24	NA	NA	NA
7-24	0,3	79,06	20,64
Laki-Laki+Perempuan <i>Male+Female</i>			
7-12	NA	NA	NA
13-15	NA	NA	NA
16-18	NA	NA	NA
19-24	NA	NA	NA
7-24	0,41	77,51	22,08

Lanjutan Tabel/Continued Table 4.1.12

Jenis Kelamin dan Kelompok Umur Sekolah <i>Sex and School Age Group</i>	2020		
	Tidak/Belum Pernah Sekolah <i>Not/Never Attending School</i>	Masih Sekolah <i>Attending School</i>	Tidak Sekolah Lagi <i>Not Attending School Anymore</i>
(1)	(8)	(9)	(10)
Laki-laki/ <i>Male</i>			
7-12	-	-	-
13-15	-	-	-
16-18	-	-	-
19-24	-	-	-
7-24	0,36	76,39	23,25
Perempuan/ <i>Female</i>			
7-12	-	-	-
13-15	-	-	-
16-18	-	-	-
19-24	-	-	-
7-24	0,59	79,18	20,23
Laki-Laki+Perempuan <i>Male+Female</i>			
7-12	-	-	-
13-15	-	-	-
16-18	-	-	-
19-24	-	-	-
7-24	0,47	77,72	21,81

Catatan/Note: ¹ Termasuk pendidikan nonformal (Paket A, Paket B, atau Paket C)/Including Package A, Package B, or Package C

Sumber: BPS Provinsi Maluku, Survei Sosial Ekonomi Nasional (Susenas)

Source: BPS-Statistics of Maluku Province, National Socioeconomic Survey

Tabel
Table 4.1.13

Angka Partisipasi Murni (APM) dan Angka Partisipasi Kasar (APK) Menurut Jenjang Pendidikan di Provinsi Maluku, 2019-2020
Net Participation Rates and Gross Participation Rates by Educational Level in Maluku Province, 2019-2020

Jenjang Pendidikan Educational Level	Angka Partisipasi Murni (APM) Net Participation Rates		Angka Partisipasi Kasar (APK) Gross Participation Rates	
	2019	2020	2019	2020
(1)	(2)	(3)	(4)	(5)
SD/MI Elementary School	96,21	96,85	112,19	110,08
SMP/MTs Junior High School	74,54	75,15	90,40	91,08
SMA/SMK/MA Senior High School	64,23	64,81	95,29	95,95

Sumber: BPS Provinsi Maluku, Survei Sosial Ekonomi Nasional (Susenas)

Source: BPS-Statistics of Maluku Province, National Socioeconomic Survey

Tabel 4.1.14 **Persentase Penduduk Berumur 15 Tahun ke Atas yang Melek Huruf Menurut Kelompok Umur dan Daerah Tempat Tinggal di Provinsi Maluku, 2019-2020**
Percentage of Literate People Aged 15 Years and Over by Age Group and Urban-Rural Classification in Maluku Province, 2019-2020

Kelompok Umur Age Group	Perkotaan Urban		Perdesaan Rurals		Perkotaan+Perdesaan Urban+Rural	
	2019	2020	2019	2020	2019	2020
(1)	(2)	(3)	(4)	(5)	(6)	(7)
15-19
20-24
25-29
30-34
35-39
40-44
45-49
50+
Jumlah/Total
15-24	100	99,99	99,81	99,81	99,90	99,9
15-59	9,91	99,93	99,26	99,24	99,56	99,56
15+	99,73	99,77	99,12	99,12	99,39	99,42

Sumber: BPS Provinsi Maluku, Survei Sosial Ekonomi Nasional (Susenas)

Source: BPS-Statistics of Maluku Province, National Socioeconomic Survey

Tabel
Table 4.1.15

Jumlah Desa¹/Kelurahan yang Memiliki Fasilitas Sekolah Menurut Kabupaten/Kota dan Tingkat Pendidikan di Provinsi Maluku, 2018-2020
Number of Villages¹ Having Educational Facilities by Regency/Municipality and Educational Level in Maluku Province, 2018-2020

Kabupaten/Kota Regency/Municipality	SD Primary School		
	2018	2019	2020
(1)	(2)	(3)	(4)
Kepulauan Tanimbar	80	79	87
Maluku Tenggara	140	136	141
Maluku Tengah	187	184	186
Buru	81	82	81
Kepulauan Aru	116	116	117
Seram Bagian Barat	78	77	77
Seram Bagian Timur	150	147	148
Maluku Barat Daya	114	115	115
Buru Selatan	81	81	81
Ambon	45	45	45
Tual	28	27	27
Maluku	1 100	1 089	1 105

Lanjutan Tabel/*Continued Table* 4.1.15

Kabupaten/Kota <i>Regency/Municipality</i>	SMP <i>Junior High School</i>		
	2018	2019	2020
(1)	(5)	(6)	(7)
Kepulauan Tanimbar	56	59	64
Maluku Tenggara	52	51	51
Maluku Tengah	120	121	122
Buru	51	52	53
Kepulauan Aru	37	38	40
Seram Bagian Barat	52	53	52
Seram Bagian Timur	62	66	67
Maluku Barat Daya	54	55	56
Buru Selatan	49	51	51
Ambon	29	30	30
Tual	21	21	21
Maluku	583	597	607

Lanjutan Tabel/*Continued Table* 4.1.15

Kabupaten/Kota <i>Regency/Municipality</i>	SMA <i>Senior High School</i>		
	2018	2019	2020
(1)	(8)	(9)	(10)
Kepulauan Tanimbar	17	18	22
Maluku Tenggara	17	16	16
Maluku Tengah	73	76	76
Buru	16	15	17
Kepulauan Aru	10	12	12
Seram Bagian Barat	28	28	28
Seram Bagian Timur	28	26	27
Maluku Barat Daya	21	22	22
Buru Selatan	17	17	17
Ambon	24	20	22
Tual	9	9	9
Maluku	260	259	268

Lanjutan Tabel/*Continued Table* 4.1.15

Kabupaten/Kota <i>Regency/Municipality</i>	SMK <i>Vocational School</i>		
	2018	2019	2020
(1)	(11)	(12)	(13)
Kepulauan Tanimbar	6	8	9
Maluku Tenggara	8	6	7
Maluku Tengah	14	15	14
Buru	9	8	8
Kepulauan Aru	4	3	3
Seram Bagian Barat	10	10	12
Seram Bagian Timur	8	9	8
Maluku Barat Daya	9	9	9
Buru Selatan	10	10	10
Ambon	16	14	15
Tual	6	5	5
Maluku	100	97	100

Lanjutan Tabel/*Continued Table* 4.1.15

Kabupaten/Kota <i>Regency/Municipality</i>	Perguruan Tinggi <i>University</i>		
	2018	2019	2020
(1)	(14)	(15)	(16)
Kepulauan Tanimbar	2	2	2
Maluku Tenggara	4	4	4
Maluku Tengah	13	12	11
Buru	1	1	1
Kepulauan Aru	2	2	2
Seram Bagian Barat	1	1	1
Seram Bagian Timur	3	5	4
Maluku Barat Daya	1	1	1
Buru Selatan	–	–	–
Ambon	14	14	12
Tual	3	2	2
Maluku	44	44	40

Catatan/*Note*: ¹ Desa pada tabel ini termasuk Unit Permukiman Transmigrasi (UPT) yang masih dibina oleh kementerian terkait dan nagari di Provinsi Sumatera Barat/*Villages in this table include Transmigration Settlement Unit which is still fostered by the relevant ministries and the nagari in the Province of Sumatera Barat*

Sumber/*Source*: BPS, Pendataan Potensi Desa (Podes)/ *BPS—Statistics Indonesia, Village Potential Data Collection*

4.2 KESEHATAN HEALTH

Tabel 4.2.1 Jumlah Desa¹/Kelurahan Yang Memiliki Sarana Kesehatan Menurut Kabupaten/Kota di Provinsi Maluku, 2018-2020
Number of Villages¹ Having Health Facilities by Regency/ Municipality in Maluku Province, 2018-2020

Kabupaten/Kota Regency/Municipality	Rumah Sakit Hospital		
	2018	2019	2020
(1)	(2)	(3)	(4)
Kepulauan Tanimbar	3	3	4
Maluku Tenggara	2	3	3
Maluku Tengah	4	4	4
Buru	3	1	1
Kepulauan Aru	1	1	1
Seram Bagian Barat	1	1	1
Seram Bagian Timur	1	1	2
Maluku Barat Daya	1	1	1
Buru Selatan	1	1	1
Ambon	9	10	11
Tual	1	1	1
Maluku	27	27	30

Lanjutan Tabel/*Continued Table* 4.2.1

Kabupaten/Kota <i>Regency/Municipality</i>	Rumah Sakit Bersalin <i>Maternity Hospital</i>		
	2018	2019	2020
(1)	(5)	(6)	(7)
Kepulauan Tanimbar	–	–	–
Maluku Tenggara	–	–	–
Maluku Tengah	–	–	–
Buru	–	–	–
Kepulauan Aru	–	1	1
Seram Bagian Barat	–	–	–
Seram Bagian Timur	–	–	–
Maluku Barat Daya	–	–	–
Buru Selatan	–	–	–
Ambon	–	–	–
Tual	–	–	–
Maluku	–	1	1

Lanjutan Tabel/*Continued Table* 4.2.1

Kabupaten/Kota <i>Regency/Municipality</i>	Poliklinik <i>Polyclinic</i>		
	2018	2019	2020
(1)	(8)	(9)	(10)
Kepulauan Tanimbar	2	1	1
Maluku Tenggara	3	1	2
Maluku Tengah	3	2	4
Buru	–	1	1
Kepulauan Aru	3	3	3
Seram Bagian Barat	2	2	2
Seram Bagian Timur	2	2	1
Maluku Barat Daya	1	1	1
Buru Selatan	–	–	–
Ambon	14	16	17
Tual	1	2	2
Maluku	31	31	34

Lanjutan Tabel/*Continued Table* 4.2.1

Kabupaten/Kota <i>Regency/Municipality</i>	Puskesmas <i>Public Health Center</i>		
	2018	2019	2020
(1)	(11)	(12)	(13)
Kepulauan Tanimbar	14	12	14
Maluku Tenggara	20	19	20
Maluku Tengah	34	35	35
Buru	16	13	12
Kepulauan Aru	27	30	30
Seram Bagian Barat	18	17	19
Seram Bagian Timur	24	22	24
Maluku Barat Daya	29	30	31
Buru Selatan	14	12	13
Ambon	24	21	20
Tual	15	15	15
Maluku	235	226	233

Lanjutan Tabel/*Continued Table 4.2.1*

Kabupaten/Kota <i>Regency/Municipality</i>	Puskesmas Pembantu <i>Subsidiary of Public Health Center</i>		
	2018	2019	2020
(1)	(14)	(15)	(16)
Kepulauan Tanimbar	32	42	41
Maluku Tenggara	42	33	43
Maluku Tengah	86	87	95
Buru	48	36	42
Kepulauan Aru	44	56	55
Seram Bagian Barat	43	49	50
Seram Bagian Timur	72	63	60
Maluku Barat Daya	40	42	45
Buru Selatan	37	35	34
Ambon	29	28	29
Tual	8	4	7
Maluku	481	475	501

Lanjutan Tabel/*Continued Table* 4.2.1

Kabupaten/Kota <i>Regency/Municipality</i>	Apotek <i>Pharmacy</i>		
	2018	2019	2020
(1)	(17)	(18)	(19)
Kepulauan Tanimbar	1	3	5
Maluku Tenggara	5	2	2
Maluku Tengah	14	10	16
Buru	9	10	12
Kepulauan Aru	2	2	3
Seram Bagian Barat	3	5	5
Seram Bagian Timur	4	5	5
Maluku Barat Daya	2	3	3
Buru Selatan	2	2	3
Ambon	21	20	23
Tual	3	1	1
Maluku	66	63	78

Catatan/Note: 2018 -

1 Desa pada tabel ini termasuk Unit Permukiman Transmigrasi (UPT) yang masih dibina oleh kementerian terkait dan nagari di Provinsi Sumatera Barat/ *Villages in this table include Transmigration Settlement Unit which is still fostered by the relevant ministries and the nagari in the Province of Sumatera Barat*

2019 -

1Desa pada tabel ini termasuk Unit Permukiman Transmigrasi (UPT) yang masih dibina oleh kementerian terkait dan nagari di Provinsi Sumatera Barat/ *Villages in this table include Transmigration Settlement Unit which is still fostered by the relevant ministries and the nagari in the Province of Sumatera Barat*

Sumber/Source: BPS, Pendataan Potensi Desa (Podes)/BPS-Statistics Indonesia, *Village Potential Data Collecting*

Tabel
Table 4.2.2

Distribusi Persentase Wanita Berumur 15–49 Tahun yang Pernah Kawin dan Melahirkan Hidup dalam Dua Tahun Terakhir Menurut Kabupaten/Kota dan Penolong Persalinan di Provinsi Maluku, 2019 dan 2020
Percentage Distribution of Ever Married Women Aged 15–49 Years Who Had Live Birth in The Two Years Preceding The Survey by Regency/Municipality and Last Birth Attendance in Maluku Province, 2019 and 2020

Kabupaten/Kota Regency/Municipality	Dokter ¹ Doctor ¹		Bidan Midwife		Tenaga Kesehatan Lain Other Medical Personnel	
	2019	2020	2019	2020	2019	2020
(1)	(2)	(3)	(4)	(5)	(6)	(7)
Kepulauan Tanimbar	11,14	17,80	61,73	63,97	27,13	0,00
Maluku Tenggara	24,19	14,07	48,52	66,37	26,75	4,32
Maluku Tengah	12,89	16,67	50,05	65,41	37,07	1,57
Buru	3,43	15,21	70,87	62,69	25,29	0,00
Kepulauan Aru	10,1	25,22	40,44	25,62	49,45	0,87
Seram Bagian Barat	8,91	8,72	49,63	42,57	39,14	1,16
Seram Bagian Timur	6,79	5,49	29,02	33,14	64,18	0,00
Maluku Barat Daya	9,31	9,84	42,41	48,21	47,74	4,54
Buru Selatan	5,87	1,85	29,21	48,19	61,66	0,00
Ambon	45,42	39,09	45,99	47,46	7,14	0,66
Tual	18,48	19,05	60,75	56,41	18	2,03
Maluku	17,91	19,41	48,77	52,22	31,79	1,18

Lanjutan Tabel/*Continued Table 4.2.2*

Kabupaten/Kota Regency/Municipality	Dukun Traditional Birth Attendant		Lainnya ² Others ²		Jumlah Total	
	2019	2020	2019	2020	2019	2020
(1)	(8)	(9)	(10)	(11)	(12)	(13)
Kepulauan Tanimbar	-	18,23	-	0,00	100	100,00
Maluku Tenggara	0,54	13,94	-	1,29	100	100,00
Maluku Tengah	-	15,55	-	0,79	100	100,00
Buru	0,41	18,74	-	3,35	100	100,00
Kepulauan Aru	-	48,02	-	0,27	100	100,00
Seram Bagian Barat	2,32	45,11	-	2,44	100	100,00
Seram Bagian Timur	-	60,27	-	1,10	100	100,00
Maluku Barat Daya	0,53	37,41	-	0,00	100	100,00
Buru Selatan	3,26	49,96	-	0,00	100	100,00
Ambon	-	12,78	1,44	0,00	100	100,00
Tual	2,28	21,63	-	0,88	100	100,00
Maluku	0,56	26,25	0,31	0,94	100	100,00

Catatan/Note: ¹ Dokter kandungan dan dokter umum/*Obstetrician and general practice doctor*

² Perawat dan tenaga medis lainnya (pada tahun 2017 tenaga kesehatan lainnya adalah perawat)/*Nurse and other medical personnel (in 2017, other medical personnel is nurse)*

³ Termasuk tidak ada penolong Persalinan/*Including not using a birth attender*

Sumber: BPS Provinsi Maluku, Survei Sosial Ekonomi Nasional (Susenas)

Source: BPS-Statistics of Maluku Province, National Socioeconomic Survey

Tabel 4.2.3 Jumlah Tenaga Kesehatan Menurut Kabupaten/Kota di Provinsi Maluku, 2020
Table *Number of Medical Personnel by Regency/Municipality in Maluku Province, 2020*

Kabupaten/Kota Regency/Municipality	Dokter Doctor	Dokter Gigi Dentist	Perawat Nurse	Bidan Midwife	Tenaga kefarmasian Pharmacist
(1)	(2)	(3)	(4)	(5)	(6)
Kepulauan Tanimbar	31	2	191	48	14
Maluku Tenggara	44	2	402	95	28
Maluku Tengah	88	16	592	333	42
Buru	24	6	489	270	34
Kepulauan Aru	13	1	181	71	13
Seram Bagian Barat	13	2	480	244	33
Seram Bagian Timur	20	4	356	141	20
Maluku Barat Daya	22	2	292	125	22
Buru Selatan	15	-	286	160	12
Ambon	116	24	998	230	104
Tual	25	3	153	91	26
Maluku	411	62	4 420	1 808	348

Lanjutan Tabel/*Continued Table 4.2.3*

Kabupaten/Kota <i>Regency/Municipality</i>	Tenaga Kesehatan Masyarakat <i>Public Health worker</i>	Tenaga Kesehatan Lingkungan <i>Enviromental Health Worker</i>	Tenaga Gizi <i>Nutritionist</i>	Ahli Teknologi Laboratorium Medik <i>Medical Laboratory Technician</i>
(1)	(7)	(8)	(9)	(10)
Kepulauan Tanimbar	25	14	20	6
Maluku Tenggara	67	19	26	10
Maluku Tengah	84	54	78	61
Buru	69	34	41	40
Kepulauan Aru	32	17	18	11
Seram Bagian Barat	66	53	58	24
Seram Bagian Timur	80	43	35	11
Maluku Barat Daya	27	45	44	19
Buru Selatan	47	30	48	18
Ambon	137	109	111	63
Tual	19	17	26	13
Maluku	653	435	505	276

Sumber/*Source*: Dinas Kesehatan Provinsi Maluku/*Health Service of Maluku Province*

Tabel 4.2.4 **Persentase Penduduk yang Mempunyai Keluhan Kesehatan Selama Sebulan Terakhir Menurut Kabupaten/ Kota di Provinsi Maluku, 2016-2020**
Percentage of People Who Had Health Complaint During a Month Prior to The Survey by Regency/Municipality in Maluku Province, 2016-2020

Kabupaten/Kota Regency/Municipality	2016	2017	2018	2019	2020
(1)	(2)	(3)	(4)	(5)	(6)
Kepulauan Tanimbar	21,52	16,2	20,16	16,75	26,41
Maluku Tenggara	18,53	14,54	22,59	18,34	18,71
Maluku Tengah	17,62	19,67	17,27	16,08	17,08
Buru	21,6	19,3	17,24	23,69	18,34
Kepulauan Aru	12,62	21,44	17,6	16,98	16,99
Seram Bagian Barat	19,82	24,64	21,49	18,89	13,84
Seram Bagian Timur	23,05	26,3	29,71	24,82	27,38
Maluku Barat Daya	12,42	14,95	23,06	16,76	17,10
Buru Selatan	12,84	16,89	16,32	20,3	11,50
Ambon	15,09	17,05	20,69	20,96	19,14
Tual	21,58	17,6	15,65	20,28	17,09
Maluku	17,67	19,09	19,99	19,37	18,55

Sumber: BPS Provinsi Maluku, Survei Sosial Ekonomi Nasional (Susenas)

Source: BPS-Statistics of Maluku Province, National Socioeconomic Survey

Tabel
Table 4.2.5**Jumlah Kasus Penyakit Menurut Kabupaten/ Kota dan Jenis Penyakit di Provinsi Maluku, 2020**
Number of Disease Cases by Regency/Municipality and Type of Disease in Maluku Province, 2020

Kabupaten/Kota Regency/Municipality	Malaria (Suspek) Malaria (Suspect)	TB Paru Tuberculosis	Pneumonia Pneumonia	Kusta Leprosy
(1)	(2)	(3)	(4)	(5)
Kepulauan Tanimbar	70	-	-	57
Maluku Tenggara	295	218	18	64
Maluku Tengah	43	226	65	58
Buru	13	95	45	34
Kepulauan Aru	18	11	12	34
Seram Bagian Barat	167	108	81	28
Seram Bagian Timur	170	85	45	16
Maluku Barat Daya	102	100	75	23
Buru Selatan	10	22	23	28
Ambon	24	240	146	60
Tual	10	95	26	59
Maluku	922	1 200	536	461

Lanjutan Tabel/*Continued Table 4.2.5*

Kabupaten/Kota Regency/Municipality	Tetanus Neonatorum Tetanus Neonatorum	Campak Measles	Diare Diarrhoea	DBD Dengue Hemorrhagic Fever
(1)	(6)	(7)	(8)	(9)
Kepulauan Tanimbar	1 556	2
Maluku Tenggara	1 668	-
Maluku Tengah	2 749	14
Buru	945	-
Kepulauan Aru	1 394	-
Seram Bagian Barat	1 871	-
Seram Bagian Timur	1 066	6
Maluku Barat Daya	1 075	-
Buru Selatan	835	-
Ambon	1 768	51
Tual	868	4
Maluku	15 795	77

Lanjutan Tabel/*Continued Table* 4.2.5

Kabupaten/Kota <i>Regency/Municipality</i>	HIV/AIDS		Infeksi Menular Seksual (IMS) <i>Sexually Transmitted Disease (STD)</i>
	Kasus Baru <i>New Cases</i>	Kasus Kumulatif <i>Cumulative Cases</i>	
(1)	(10)	(11)	(12)
Kepulauan Tanimbar	42	207	-
Maluku Tenggara	16	740	31
Maluku Tengah	42	306	-
Buru	5	84	81
Kepulauan Aru	25	534	-
Seram Bagian Barat	3	82	-
Seram Bagian Timur	4	54	-
Maluku Barat Daya	14	112	7
Buru Selatan	4	32	19
Ambon	226	4 137	344
Tual	15	194	62
Maluku	396	6 482	544

Sumber/*Source*: Dinas Kesehatan Provinsi Maluku/*Health Service of Maluku Province*

Tabel
Table 4.2.6

Jumlah Rumah Sakit Umum, Rumah Sakit Khusus, Rumah Sakit/Rumah Bersalin, Puskesmas, Klinik/Balai Kesehatan, Posyandu, dan Polindes Menurut Kabupaten/Kota, 2019 dan 2020
Number of General Hospital, Special Hospital, Maternity Hospital and Public Health Center, Medical Clinic, Integrated Service Post, Village maternity Cottage by Regency/ Municipality, 2019 and 2020

Kabupaten/Kota Regency/Municipality	Rumah Sakit Umum General Hospital		Rumah Sakit Khusus Special Hospital	
	2019	2020	2019	2020
(1)	(2)	(3)	(4)	(5)
Kepulauan Tanimbar	4	4	-	-
Maluku Tenggara	3	3	-	-
Maluku Tengah	4	4	-	-
Buru	1	1	-	-
Kepulauan Aru	1	1	-	-
Seram Bagian Barat	1	1	-	-
Seram Bagian Timur	2	2	-	-
Maluku Barat Daya	1	1	-	-
Buru Selatan	1	2	-	-
Ambon	10	13	1	1
Tual	1	1	-	-
Maluku	29	33	1	1

Lanjutan Tabel/*Continued Table* 4.2.6

Kabupaten/Kota <i>Regency/Municipality</i>	Rumah Sakit Bersalin/ Rumah Bersalin <i>Maternity Hospital</i>		Puskesmas <i>Public health Center</i>	
	2019	2020	2019	2020
(1)	(6)	(7)	(8)	(9)
Kepulauan Tanimbar	-	-	13	13
Maluku Tenggara	-	-	18	18
Maluku Tengah	-	-	33	33
Buru	-	-	11	11
Kepulauan Aru	-	-	28	30
Seram Bagian Barat	-	-	17	17
Seram Bagian Timur	-	-	19	22
Maluku Barat Daya	-	-	21	21
Buru Selatan	-	-	12	13
Ambon	-	-	22	22
Tual	-	-	15	15
Maluku	-	-	209	215

Lanjutan Tabel/Continued Table 4.2.6

Kabupaten/Kota Regency/Municipality	Klinik/ Balai Kesehatan Medical Clinic		Posyandu Integrated Health Post	
	2019	2020	2019	2020
(1)	(10)	(11)	(12)	(13)
Kepulauan Tanimbar	-	-	148	139
Maluku Tenggara	-	-	234	236
Maluku Tengah	-	-	454	495
Buru	-	-	136	140
Kepulauan Aru	-	-	132	159
Seram Bagian Barat	-	-	238	230
Seram Bagian Timur	-	-	231	239
Maluku Barat Daya	-	-	189	188
Buru Selatan	-	-	99	123
Ambon	4	-	301	293
Tual	-	-	91	93
Maluku	4	-	2 253	2 335

Lanjutan Tabel/*Continued Table* 4.2.6

Kabupaten/Kota <i>Regency/Municipality</i>	Polindes <i>Village Maternity Cottage</i>	
	2019	2020
(1)	(14)	(15)
Kepulauan Tanimbar	9	...
Maluku Tenggara	-	...
Maluku Tengah	-	...
Buru	-	...
Kepulauan Aru	-	...
Seram Bagian Barat	80	...
Seram Bagian Timur	2	...
Maluku Barat Daya	-	...
Buru Selatan	9	...
Ambon	-	...
Tual	-	...
Maluku	100	...

Sumber/*Source*: Dinas Kesehatan Provinsi Maluku/*Health Service of Maluku Province*

Tabel
Table 4.2.7**Persentase Penduduk yang Mempunyai Keluhan Kesehatan dan Berobat Jalan Selama Sebulan Terakhir Menurut Kabupaten/Kota di Provinsi Maluku, 2016-2020**
Percentage of People Who Had Health Complaint and Had Outpatient During a Month Prior to the Survey by Regency/ Municipality in Maluku Province, 2016-2020

Kabupaten/Kota Regency/Municipality	2016	2017	2018	2019	2020
(1)	(2)	(3)	(4)	(5)	(6)
Kepulauan Tanimbar	37,84	30,85	39,06	37,66	30,05
Maluku Tenggara	65,9	53,51	66,48	73,51	65,61
Maluku Tengah	44,13	30,77	35,77	32,29	31,30
Buru	34,57	29,74	44,01	36,37	33,22
Kepulauan Aru	43,29	38,89	46,18	42,82	34,76
Seram Bagian Barat	38,25	23,18	40,44	39,94	29,67
Seram Bagian Timur	41,03	27,74	42,76	29,7	41,42
Maluku Barat Daya	38,79	31,61	43,9	51,05	53,11
Buru Selatan	33,18	27,61	31,31	37,37	34,64
Ambon	46,32	38,28	34,71	41,48	46,36
Tual	60,06	46,06	59,34	52,75	60,25
Maluku	43,92	33,15	40,87	40,51	40,43

Sumber: BPS Provinsi Maluku, Survei Sosial Ekonomi Nasional (Susenas)

Source: BPS-Statistics of Maluku Province, National Socioeconomic Survey

Tabel
Table 4.2.8

Distribusi Persentase Penduduk yang Mempunyai Keluhan Kesehatan Selama Sebulan Terakhir dan Tidak Berobat Jalan Menurut Kabupaten/Kota dan Alasan Utama Tidak Berobat Jalan di Provinsi Maluku, 2020
Percentage Distribution of People Who Had Health Complaint During a Month Prior to the Survey and Had Not Outpatient by Regency/Municipality and Main Reason for not Outpatient in Maluku Province, 2020

Kabupaten/Kota Regency/Municipality	Tidak punya biaya berobat No money for outpatient	Tidak ada biaya transportasi No money for transportation	Tidak ada sarana transportasi No transportation utilities
(1)	(2)	(3)	(4)
Kepulauan Tanimbar	1,92	0,09	0,11
Maluku Tenggara	1,83	0,00	0,00
Maluku Tengah	0,65	0,05	0,00
Buru	0,72	0,00	0,14
Kepulauan Aru	3,93	0,59	0,00
Seram Bagian Barat	4,80	2,68	0,00
Seram Bagian Timur	3,33	0,00	0,31
Maluku Barat Daya	0,00	6,42	2,57
Buru Selatan	7,00	1,03	0,00
Ambon	2,37	0,00	0,00
Tual	0,00	0,00	0,00
Maluku	2,14	0,49	0,13

Lanjutan Tabel/Continued Table 4.2.8

Kabupaten/Kota Regency/Municipality	Waktu tunggu pelayanan lama Long lay time for health services	Mengobati sendiri Self treatment	Tidak ada yang mendampingi No accompanying
(1)	(5)	(6)	(7)
Kepulauan Tanimbar	0,00	81,77	0,21
Maluku Tenggara	0,26	53,51	0,00
Maluku Tengah	0,00	76,41	0,00
Buru	0,00	64,46	0,00
Kepulauan Aru	0,00	56,25	0,00
Seram Bagian Barat	0,00	51,20	0,42
Seram Bagian Timur	1,13	53,34	0,29
Maluku Barat Daya	1,41	57,08	0,00
Buru Selatan	0,44	50,50	1,06
Ambon	0,00	54,43	0,00
Tual	0,31	63,80	0,00
Maluku	0,17	62,87	0,11

Lanjutan Tabel/*Continued Table* 4.2.8

Kabupaten/Kota <i>Regency/Municipality</i>	Merasa tidak perlu <i>Not necessary</i>	Lainnya <i>Others</i>	Jumlah <i>Total</i>
(1)	(8)	(9)	(10)
Kepulauan Tanimbar	13,90	1,99	100,00
Maluku Tenggara	44,40	0,00	100,00
Maluku Tengah	22,55	0,34	100,00
Buru	33,69	0,99	100,00
Kepulauan Aru	36,93	2,30	100,00
Seram Bagian Barat	39,01	1,90	100,00
Seram Bagian Timur	40,30	1,30	100,00
Maluku Barat Daya	28,36	4,15	100,00
Buru Selatan	37,29	2,67	100,00
Ambon	41,72	1,48	100,00
Tual	31,55	4,33	100,00
Maluku	32,66	1,44	100,00

Sumber: BPS Provinsi Maluku, Survei Sosial Ekonomi Nasional (Susenas)

Source: BPS-Statistics of Maluku Province, National Socioeconomic Survey

Tabel
Table 4.2.9

Persentase Penduduk Usia 15 Tahun Ke Atas yang Merokok dalam Sebulan Terakhir Menurut Kabupaten/ Kota dan Kelompok Umur di Provinsi Maluku, 2020
Percentage of People Aged 15 Years and Above Who are Smoking During a Month Prior to The Survey by Regency/ Municipality and Age Group in Maluku Province, 2020

Kabupaten/Kota Regency/Municipality	15–24	25–34	35–44	45–54	55–64	65+
(1)	(2)	(3)	(4)	(5)	(6)	(7)
Kepulauan Tanimbar	10,49	26,60	24,43	19,99	12,63	5,85
Maluku Tenggara	12,83	24,54	24,39	18,39	13,48	6,38
Maluku Tengah	11,57	26,67	26,36	17,36	11,84	6,21
Buru	13,40	29,98	26,46	15,45	8,82	5,88
Kepulauan Aru	18,34	28,34	25,35	14,33	8,86	4,79
Seram Bagian Barat	14,91	26,57	27,80	15,94	10,71	4,07
Seram Bagian Timur	12,18	32,92	22,89	15,83	11,41	4,76
Maluku Barat Daya	16,35	23,13	23,19	19,97	11,66	5,70
Buru Selatan	15,68	27,86	26,23	18,88	7,02	4,33
Ambon	17,79	23,11	26,86	18,85	9,57	3,81
Tual	16,28	31,01	24,86	12,81	9,14	5,90
Maluku	14,65	26,67	25,87	17,29	10,48	5,05

Tabel
Table 4.2.10

Persentase Penduduk yang Memiliki Jaminan Kesehatan Menurut Kabupaten/Kota dan Jenis Jaminan di Provinsi Maluku, 2019-2020

Percentage of Population Who Has Health Insurance by Regency/Municipality and Types of Health Insurance in Maluku Province, 2019-2020

Kabupaten/Kota Regency/Municipality	BPJS Kesehatan Penerima Bantuan Iuran (PBI) BPJS Health Insurance for poor and near poor		BPJS Kesehatan Non-Penerima Bantuan Iuran (Non-PBI) Non-PBI BPJS Health	
	2019	2020	2019	2020
(1)	(2)	(3)	(4)	(5)
Kepulauan Tanimbar	36,12	56,92	19,54	13,15
Maluku Tenggara	48,69	44,93	13,47	15,84
Maluku Tengah	30,89	24,86	15,39	16,09
Buru	36,15	30,19	13	12,50
Kepulauan Aru	28,47	32,97	9,21	11,51
Seram Bagian Barat	33,1	39,66	11,88	11,72
Seram Bagian Timur	31,71	40,97	9,46	10,39
Maluku Barat Daya	50,15	55,07	4,63	9,72
Buru Selatan	36,39	42,45	7,71	7,73
Ambon	21,02	20,20	44,69	46,12
Tual	46,33	50,81	21,15	17,23
Maluku	31,78	32,90	21,58	22,17

Lanjutan Tabel/Continued Table 4.2.10

Kabupaten/Kota Regency/Municipality	Jamkesda Regional Health Insurance		Asuransi Swasta Private Insurance		Perusahaan/Kantor Company/Office	
	2019	2020	2019	2020	2019	2020
(1)	(6)	(7)	(8)	(9)	(10)	(11)
Kepulauan Tanimbar	0,66	2,27	-	0,03	-	0,03
Maluku Tenggara	17,52	26,24	-	0,00	0,16	0,27
Maluku Tengah	2,6	0,29	0,09	0,07	0,67	0,29
Buru	0,41	0,70	0,06	0,00	-	0,51
Kepulauan Aru	14,07	24,95	0,01	0,29	0,29	0,02
Seram Bagian Barat	0,67	1,72	-	0,00	0,21	0,05
Seram Bagian Timur	0,81	0,00	-	0,27	-	0,62
Maluku Barat Daya	51,41	37,80	-	0,00	-	0,00
Buru Selatan	-	0,06	-	0,00	-	0,41
Ambon	1,07	1,34	-	0,22	0,75	0,80
Tual	19,75	18,66	-	0,06	-	0,34
Maluku	5,65	5,85	0,02	0,11	0,38	0,41

Sumber: BPS Provinsi Maluku, Survei Sosial Ekonomi Nasional (Susenas)

Source: BPS-Statistics of Maluku Province, National Socioeconomic Survey

Tabel
Table 4.2.11

Jumlah Dokter Spesialis, Dokter Umum, dan Dokter Gigi Menurut Sarana Pelayanan Kesehatan di Provinsi Maluku, 2020
Number of Medical Specialist, General Practitioners, and Dentists by Health Facilities in Maluku Province, 2020

Sarana Pelayanan Kesehatan <i>Health Facilities</i>	Dokter Spesialis <i>Medical Specialist</i>	Dokter Umum <i>General Practitioners</i>	Dokter Gigi <i>Dentists</i>
(1)	(2)	(3)	(4)
Puskesmas/ <i>Public Health Center</i>	-	189	36
Rumah Sakit/ <i>Hospital</i>	131	222	26
Maluku	131	411	62

Sumber/*Source*: Dinas Kesehatan Provinsi Maluku/*Health Service of Maluku Province*

Tabel 4.2.12 Jumlah Ibu Hamil, Melakukan Kunjungan K1, Melakukan Kunjungan K4, Kurang Energi Kronis (KEK), dan Mendapat Tablet Zat Besi (Fe) di Provinsi Maluku, 2017-2020
Number of Pregnant Women, Conducting K1 Visits, Conducting K4 Visits, Chronic Energy Lack, and Getting Iron Tablets (Fe) in Maluku Province, 2017-2020

Tahun Year	Jumlah Ibu Hamil Number of Pregnant Women	Melakukan Kunjungan K1 Conducting K1 Visits	Melakukan Kunjungan K4 Conducting K4 Visits	Kurang Energi Kronis (KEK) Chronic Energy Lack	Mendapat Zat Besi (Fe) Getting Iron Tablets (Fe)
(1)	(2)	(3)	(4)	(5)	(6)
2017	49 195	40 012	34 381	...	31 228
2018	48 579	40 406	35 237	...	35 947
2019	49 093	40 406	35 237	5 552	32 219
2020

Sumber/Source: Dinas Kesehatan Provinsi Maluku/Health Service of Maluku Province

Tabel
Table 4.2.13

Jumlah Perempuan Pernah kawin Berumur 15-49 Tahun yang Melahirkan Anak Lahir Hidup (ALH) dan Penolong Proses Kelahiran Menurut Kabupaten/Kota, 2019
Total of Women Ever Married Aged 15-49 Years Who Gave Birth Alived Children and Birth Process Helper by Regency/ Municipality, 2019

Kabupaten/Kota Regency/Municipality	Tenaga Kesehatan Medical Labor	Non Tenaga Kesehatan Non-Medical Labor	Jumlah Total
(1)	(2)	(3)	(4)
Kepulauan Tanimbar	361	43	404
Maluku Tenggara	527	314	841
Maluku Tengah	916	197	1 113
Buru	673	89	762
Kepulauan Aru	440	159	599
Seram Bagian Barat	728	70	798
Seram Bagian Timur	414	40	454
Maluku Barat Daya	521	208	729
Buru Selatan	483	70	553
Ambon	570	576	1 146
Tual	379	93	472
Maluku	6 012	1 859	7 871

Catatan/Note : Jumlah tenaga yang direkap adalah 9 jenis tenaga strategis yaitu dokter umum, dokter gigi, perawat, bidan Perawat Gigi, Farmasi, Kesmas, Kesling, Gizi dan ATML. Jumlah tenaga Non Kesehatan merupakan jumlah Pejabat Struktural dan tenaga Dukungan Manajemen yang ada dalam lingkup pelayanan kesehatan/ The number of recapitulated personnel is 9 types of strategic personnel, namely general practitioners, dentists, nurses, midwives, dental nurses, pharmacy, public health, welfare, nutrition and ATML. The number of Non Health personnel is the number of Structural Officials and Management Support personnel available within the scope of health services

Sumber/Source: Dinas Kesehatan Provinsi Maluku/Health Service of Maluku Province

Tabel
Table 4.2.14

Jumlah Klinik Keluarga Berencana (KKB) dan Pos Pelayanan Keluarga Berencana Desa (PPKBD) Menurut Kabupaten/Kota di Provinsi Maluku, 2020
Number of Family Planning Clinics (KKB) and Village Family Planning Service Posts (PPKBD) by Regency/Municipality in Maluku Province, 2020

Kabupaten/Kota Regency/Municipality	KKB Family Planning Clinics	PPKBD Village Family Planning Service Posts
(1)	(2)	(3)
Kepulauan Tanimbar	17	76
Maluku Tenggara	18	103
Maluku Tengah	44	175
Buru	16	80
Kepulauan Aru	31	53
Seram Bagian Barat	22	92
Seram Bagian Timur	13	106
Maluku Barat Daya	7	-
Buru Selatan	4	27
Ambon	101	50
Tual	12	19
Maluku	285	781

Sumber: Badan Kependudukan dan KB Nasional Provinsi Maluku

Source: National Family Planning Coordinating Board of Maluku Province

Tabel
Table 4.2.15

Jumlah Pasangan Usia Subur dan Peserta KB Aktif Menurut Kabupaten/Kota di Provinsi Maluku, 2020
Number of Fertile Age Couples and Active Family Planning Participants by Regency/Municipality in Maluku Province, 2020

Kabupaten/Kota Regency/ Municipality	Jumlah PUS Number of Fertile Age Couples	Peserta KB Aktif/Active Family Planning Participant							
		IUD	MOW	MOP	Kondom	Implant	Suntikan	Pil	Jumlah
(1)	(2)	(3)	(4)	(5)	(6)	(7)	(8)	(9)	(10)
Kepulauan Tanimbar	17 313	166	6 287	129	32	78	4 237	1 943	12 872
Maluku Tenggara	12 667	658	653	1	427	1 579	3 248	1 638	8 204
Maluku Tengah	59 873	413	758	99	441	7 364	24 405	9 012	42 492
Buru	34 092	750	185	49	142	3 885	14 387	4 965	24 363
Kepulauan Aru	7 062	1 006	77	72	47	302	1 536	1 256	4 296
Seram Bagian Barat	24 738	80	107	32	566	2 584	11 634	4 116	19 119
Seram Bagian Timur	13 770	28	44	6	807	270	8 634	1 232	11 021
Maluku Barat Daya	5 934	407	14	-	5	753	1 204	449	2 832
Buru Selatan	11 340	625	-	13	27	967	3 815	2 243	7 690
Ambon	50 159	4 481	2 121	178	1 042	9 332	17 592	9 402	44 148
Tual	12 001	66	75	1	73	1 471	7 167	2 783	11 636
Maluku	248 949	8 680	10 321	580	3 609	28 585	97 859	39 039	188 673

Sumber: Badan Kependudukan dan KB Nasional Provinsi Maluku

Source: National Family Palnning Coordinating Board of Maluku Province

Tabel 4.2.16 Jumlah Pasangan Usia Subur dan Peserta KB Baru Menurut Kabupaten/Kota di Provinsi Maluku, 2020
Number of Fertile Age Couples and New Family Planning Participants by Regency/Municipality in Maluku Province, 2020

Kabupaten/Kota Regency/ Municipality	Jumlah PUS Number of Fertile Age Couples	Peserta KB Baru/New Family Planning Participant							Jumlah
		IUD	MOW	MOP	Kondom	Implant	Suntikan	Pil	
(1)	(2)	(3)	(4)	(5)	(6)	(7)	(8)	(9)	(10)
Kepulauan Tanimbar	17 313	16	14	-	1	87	208	38	364
Maluku Tenggara	12 667	2	5	-	42	349	1 179	1 013	2 590
Maluku Tengah	59 873	3	11	6	73	848	3 231	1 285	5 457
Buru	34 092	200	27	1	38	471	1 714	523	2 974
Kepulauan Aru	7 062	6	-	1	9	202	682	121	1 021
Seram Bagian Barat	24 738	12	49	8	202	473	2 344	1 042	4 130
Seram Bagian Timur	13 770	3	8	4	72	116	897	323	1 423
Maluku Barat Daya	5 934	-	-	-	5	104	404	41	554
Buru Selatan	11 340	3	-	-	10	95	426	205	739
Ambon	50 159	274	234	-	371	1 168	3 780	2 701	8 528
Tual	12 001	13	10	-	28	210	932	240	1 433
Maluku	248 949	532	358	20	851	4 123	15 797	7 532	29 213

Sumber: Badan Kependudukan dan KB Nasional Provinsi Maluku

Source: National Family Palnning Coordinating Board of Maluku Province

Tabel
Table 4.2.17

Jumlah Kepesertaan BPJS Kesehatan di Provinsi Maluku menurut Kabupaten/Kota , 2018-2020
Total Membership of BPJS Health by Regency/Municipality in Maluku Province, 2018-2020

Kabupaten/Kota Regency/Municipality	2018	2019	2020
(1)	(2)	(3)	(4)
Kepulauan Tanimbar	108 921	119 423	102 901
Maluku Tenggara	98 516	94 227	88 585
Maluku Tengah	282 970	278 241	273 095
Buru	107 668	108 479	98 672
Kepulauan Aru	100 020	89 704	86 950
Seram Bagian Barat	177 456	158 847	153 878
Seram Bagian Timur	106 072	90 401	85 682
Maluku Barat Daya	76 068	77 271	76 582
Buru Selatan	59 100	61 622	60 967
Ambon	287 528	294 493	317 444
Tual	84 286	77 157	57 558
Maluku	1 488 605	1 449 865	1 402 314

Sumber: Badan Penyelenggara Jaminan Sosial (BPJS) Kesehatan Cabang Ambon

Source: Health Insurance Provider of Ambon Branch Office

Tabel 4.2.18 Jumlah Kepesertaan BPJS Kesehatan di Provinsi Maluku , 2018-2020
Table Total Membership of BPJS Health in Maluku Province, 2018-2020

Uraian/Description	2018	2019	2020
(1)	(2)	(3)	(4)
A. Penerima Bantuan	853 464	764 212	719 612
B. Bukan Pekerja Penerima Bantuan			
1. Pekerja Penerima Upah			
a. PNS	195 899	204 668	185 306
b. TNI/POLRI/PNS Kemhan/POLRI	46 590	47 236	45 777
c. Pejabat Negara (PN)	500	501	55
d. Pegawai Swasta/BUMN Lainnya	44 833	53 700	59 299
e. Pegawai Penerima Upah selain; a)	2 193	2 311	16 115
Sub Total 1	290 015	308 416	306 552
2. Pekerja Bukan Penerima Upah (PBPB)			
a. Pekerja Mandiri	107 879	104 880	111 492
b. PBPB selain PM	-	-	-
Sub Total 2	107 879	104 880	111 492
3. Bukan Pekerja (BP)			
a. Investor	86	87	82
b. Pemberi Kerja	5 306	5 917	6 049
c. Penerima Pensiunan (PP) Eks ASKES Sosial	35 155	35 340	25 260
d. Veteran	2 076	2 180	980
e. Perintis Kemerdekaan	51	49	-
f. BP Mampu Bayar selain; a)-e)	90	87	89
Sub Total 3	42 764	43 660	32 460
C. JAMKESDA dan PJKMU ASKES	194 483	228 697	232 198
Jumlah/Total	1 488 605	1 449 865	1 402 314

Sumber: Badan Penyelenggara Jaminan Sosial (BPJS) Kesehatan Cabang Ambon

Source: Health Insurance Provider of Ambon Branch Office

4.3 PERUMAHAN DAN LINGKUNGAN HOUSING AND ENVIRONMENT

Tabel 4.3.1 Distribusi Persentase Rumah Tangga Menurut Kabupaten/ Kota dan Luas Lantai di Provinsi Maluku (m²), 2020
Percentage Distribution of Household by Regency/ Municipality and Floor Area in Maluku Province (m²), 2020

Kabupaten/Kota Regency/Municipality	Luas Lantai/Floor Area (m ²)					Jumlah Total
	≤19	20–49	50–99	100–149	150+	
(1)	(2)	(3)	(4)	(5)	(6)	(7)
Kepulauan Tanimbar	2,51	44,78	38,56	9,31	4,85	100
Maluku Tenggara	0,67	26,05	54,39	15,78	3,11	100
Maluku Tengah	0,49	43,24	42,38	11,68	2,21	100
Buru	1,78	33,35	50,21	10,93	3,72	100
Kepulauan Aru	7,21	55,41	26,12	8,24	3,02	100
Seram Bagian Barat	2,22	27,35	53,12	14,05	3,25	100
Seram Bagian Timur	1,78	26,57	52,60	15,35	3,70	100
Maluku Barat Daya	0,00	36,43	49,01	10,43	4,13	100
Buru Selatan	1,85	35,84	42,86	14,78	4,66	100
Ambon	15,26	31,69	31,87	14,66	6,52	100
Tual	1,08	21,83	51,40	18,79	6,90	100
Maluku	5,72	35,07	41,69	13,16	4,36	100

Sumber: BPS Provinsi Maluku, Survei Sosial Ekonomi Nasional (Susenas)

Source: BPS-Statistics of Maluku Province, National Socioeconomic Survey

Tabel 4.3.2 **Distribusi Persentase Rumah Tangga Menurut Kabupaten/ Kota dan Sumber Air Minum di Provinsi Maluku, 2020**
Percentage Distribution of Household Population by Regency/Municipality and Source of Drinking Water in Maluku Province, 2020

Kabupaten/Kota Regency/Municipality	Leding ¹ Piped Water ¹	Pompa Pumped Water	Air Dalam Kemasan ² Bottled Water ²	Sumur Terlindung Protected Well
(1)	(2)	(3)	(4)	(5)
Kepulauan Tanimbar	20,21	1,07	13,52	38,32
Maluku Tenggara	20,74	0,50	19,94	13,67
Maluku Tengah	6,40	10,52	15,31	22,15
Buru	6,89	19,02	26,58	21,57
Kepulauan Aru	23,35	2,12	13,63	34,07
Seram Bagian Barat	0,22	14,19	10,96	15,82
Seram Bagian Timur	0,00	0,88	13,40	33,78
Maluku Barat Daya	7,71	6,00	3,61	40,39
Buru Selatan	4,73	8,93	12,95	17,66
Ambon	14,05	11,90	52,59	8,21
Tual	8,33	4,61	46,96	32,36
Maluku	10,23	9,44	27,51	20,08

Lanjutan Tabel/*Continued Table* 4.3.2

Kabupaten/Kota <i>Regency/Municipality</i>	Sumur Tak Terlindung <i>Unprotected Well</i>	Mata Air Terlindung <i>Protected Spring</i>	Mata Air Tak Terlindung <i>Unprotected Spring</i>	Air Permukaan <i>Surface Water</i>
(1)	(6)	(7)	(8)	(9)
Kepulauan Tanimbar	8,52	17,51	0,25	0,00
Maluku Tenggara	2,28	35,15	1,20	3,21
Maluku Tengah	4,97	30,71	4,86	0,24
Buru	2,19	18,40	4,52	0,69
Kepulauan Aru	8,31	4,00	2,11	5,84
Seram Bagian Barat	3,92	46,28	4,12	3,58
Seram Bagian Timur	8,75	29,00	3,95	4,46
Maluku Barat Daya	0,00	35,95	1,22	0,00
Buru Selatan	2,35	49,96	0,77	2,66
Ambon	0,00	12,17	0,00	0,10
Tual	0,74	6,04	0,00	0,00
Maluku	3,20	23,53	2,23	1,28

Lanjutan Tabel/*Continued Table 4.3.2*

Kabupaten/Kota <i>Regency/Municipality</i>	Air Hujan <i>Rainwater Collection</i>	Lainnya <i>Others</i>	Jumlah <i>Total</i>
(1)	(10)	(11)	(12)
Kepulauan Tanimbar	0,36	0,23	100,00
Maluku Tenggara	3,32	0,00	100,00
Maluku Tengah	4,67	0,17	100,00
Buru	0,00	0,15	100,00
Kepulauan Aru	6,58	0,00	100,00
Seram Bagian Barat	0,91	0,00	100,00
Seram Bagian Timur	5,79	0,00	100,00
Maluku Barat Daya	4,78	0,35	100,00
Buru Selatan	0,00	0,00	100,00
Ambon	0,00	0,97	100,00
Tual	0,96	0,00	100,00
Maluku	2,13	0,36	100,00

Catatan/*Note*: ¹ Leding meteran dan leding eceran/*Metered piped and retail piped tap*

² Air kemasan bermerek dan air isi ulang/*Branded bottled and total refill water*

Sumber: BPS Provinsi Maluku, Survei Sosial Ekonomi Nasional (Susenas)

Source: BPS-Statistics of Maluku Province, National Socioeconomic Survey

Tabel
Table 4.3.3

**Distribusi Persentase Rumah Tangga Menurut Kabupaten/
Kota dan Sumber Penerangan di Provinsi Maluku, 2020**
*Percentage Distribution of Household by Regency/
Municipality and Lighting Source in Maluku Province,
2020*

Kabupaten/Kota Regency/Municipality	Listrik PLN State Electricity Company	Listrik Non-PLN Own Electricity Company	Bukan Listrik Non Electricity	Jumlah Total
(1)	(2)	(3)	(4)	(5)
Kepulauan Tanimbar	88,81	4,90	6,29	100,00
Maluku Tenggara	91,39	0,91	7,70	100,00
Maluku Tengah	96,63	2,09	1,28	100,00
Buru	91,48	1,90	6,62	100,00
Kepulauan Aru	44,98	31,88	23,14	100,00
Seram Bagian Barat	92,37	2,03	5,61	100,00
Seram Bagian Timur	79,58	6,09	14,33	100,00
Maluku Barat Daya	57,90	34,61	7,49	100,00
Buru Selatan	79,51	11,50	8,99	100,00
Ambon	99,87	0,00	0,13	100,00
Tual	85,22	12,75	2,03	100,00
Maluku	89,99	5,22	4,79	100,00

Sumber: BPS Provinsi Maluku, Survei Sosial Ekonomi Nasional (Susenas)

Source: BPS-Statistics of Maluku Province, National Socioeconomic Survey

Tabel 4.3.4 **Distribusi Persentase Rumah Tangga Menurut Kabupaten/ Kota dan Penggunaan Fasilitas Tempat Buang Air Besar di Provinsi Maluku, 2020**
Percentage Distribution of Household by Regency/ Municipality and Type of Toilet Facility Used by The Household in Maluku Province, 2020

Kabupaten/Kota Regency/Municipality	Sendiri Not Shared	Bersama Shared	MCK Umum Public Facility	Tidak Menggunakan Not Using	Tidak ada No Facility	Jumlah Total
(1)	(2)	(3)	(4)	(5)	(6)	(7)
Kepulauan Tanimbar	83,11	7,54	4,33	0,00	5,02	100,00
Maluku Tenggara	78,00	3,81	3,62	0,44	14,13	100,00
Maluku Tengah	76,15	4,21	6,42	0,00	13,22	100,00
Buru	71,12	7,88	5,70	0,00	15,31	100,00
Kepulauan Aru	46,94	16,00	17,10	0,35	19,61	100,00
Seram Bagian Barat	60,38	6,30	6,50	0,26	26,55	100,00
Seram Bagian Timur	55,32	11,76	6,27	0,35	26,30	100,00
Maluku Barat Daya	68,29	3,14	13,71	0,24	14,63	100,00
Buru Selatan	53,49	10,49	13,01	0,00	23,01	100,00
Ambon	75,53	20,92	0,46	0,00	3,09	100,00
Tual	83,76	5,98	3,59	0,00	6,67	100,00
Maluku	71,16	11,10	5,24	0,09	12,41	100,00

Sumber: BPS Provinsi Maluku, Survei Sosial Ekonomi Nasional (Susenas)

Source: BPS-Statistics of Maluku Province, National Socioeconomic Survey

Tabel
Table 4.3.5**Distribusi Persentase Rumah Tangga Menurut Kabupaten/
Kota dan Bahan Bakar Utama untuk Memasak di Provinsi
Maluku, 2020**
*Percentage Distribution of Household by Regency/
Municipality and Type of Cooking Fuel in Maluku Province,
2020*

Kabupaten/Kota <i>Regency/Municipality</i>	Listrik <i>Electricity</i>	Gas/Elpiji¹ <i>Gas/LPG¹</i>	Minyak Tanah <i>Kerosene</i>	Arang/Briket <i>Charcoal/ Briquet</i>
(1)	(2)	(3)	(4)	(5)
Kepulauan Tanimbar	0,63	0,00	68,50	0,00
Maluku Tenggara	0,08	0,13	57,28	0,20
Maluku Tengah	0,36	0,00	70,27	0,00
Buru	0,59	0,03	52,29	0,00
Kepulauan Aru	0,00	0,18	44,76	0,00
Seram Bagian Barat	0,25	0,20	40,71	0,00
Seram Bagian Timur	0,00	0,00	34,26	0,00
Maluku Barat Daya	0,13	0,35	22,10	0,00
Buru Selatan	0,00	0,00	29,10	0,00
Ambon	3,77	2,50	92,51	0,00
Tual	0,00	0,28	83,37	0,00
Maluku	1,31	0,80	65,84	0,01

Lanjutan Tabel/Continued Table 4.3.5

Kabupaten/Kota Regency/Municipality	Kayu Wood	Lainnya ² Others ²	Jumlah Total
(1)	(6)	(7)	(8)
Kepulauan Tanimbar	30,13	0,74	100,00
Maluku Tenggara	41,94	0,35	100,00
Maluku Tengah	28,63	0,74	100,00
Buru	46,69	0,40	100,00
Kepulauan Aru	53,55	1,50	100,00
Seram Bagian Barat	58,44	0,40	100,00
Seram Bagian Timur	64,83	0,90	100,00
Maluku Barat Daya	77,30	0,12	100,00
Buru Selatan	70,63	0,27	100,00
Ambon	0,64	0,58	100,00
Tual	15,34	1,01	100,00
Maluku	31,41	0,63	100,00

Catatan/Note: ¹ Elpiji 5,5 kg + elpiji 12 kg + elpiji 3 kg + gas kota/biogas/LPG 5,5 kg + LPG 12 kg + LPG 3 kg + natural gas/biogas

² Termasuk rumah tangga yang tidak memasak/Including households that do not cook

Sumber: BPS Provinsi Maluku, Survei Sosial Ekonomi Nasional (Susenas)

Source: BPS-Statistics of Maluku Province, National Socioeconomic Survey

Tabel
Table 4.3.6**Distribusi Persentase Rumah Tangga Menurut Kabupaten/
Kota dan Status Penguasaan Bangunan Tempat Tinggal di
Provinsi Maluku, 2020**
*Percentage Distribution of Household by Regency/
Municipality and Dwelling Ownership Status in Maluku
Province, 2020*

Kabupaten/Kota <i>Regency/Municipality</i>	Milik Sendiri <i>Private</i>	Kontrak/Sewa <i>Lease/Rent</i>	Lainnya <i>Others</i>	Jumlah <i>Total</i>
(1)	(2)	(3)	(4)	(5)
Kepulauan Tanimbar	85,33	12,39	2,27	100,00
Maluku Tenggara	89,39	9,76	0,85	100,00
Maluku Tengah	81,41	14,35	4,24	100,00
Buru	90,71	8,23	1,06	100,00
Kepulauan Aru	81,73	16,48	1,79	100,00
Seram Bagian Barat	87,56	12,17	0,28	100,00
Seram Bagian Timur	87,56	10,47	1,97	100,00
Maluku Barat Daya	92,31	6,06	1,64	100,00
Buru Selatan	90,91	8,41	0,68	100,00
Ambon	62,17	34,89	2,95	100,00
Tual	87,93	10,04	2,03	100,00
Maluku	79,00	18,60	2,40	100,00

Sumber: BPS Provinsi Maluku, Survei Sosial Ekonomi Nasional (Susenas)

Source: BPS-Statistics of Maluku Province, National Socioeconomic Survey

Tabel 4.3.7 **Distribusi Persentase Rumah Tangga Menurut Kabupaten/ Kota dan Jenis Lantai Terluas di Provinsi Maluku, 2020**
Percentage Distribution of Household by Regency/ Municipality and Main Material of Dwelling Floor in Maluku Province, 2020

Kabupaten/Kota Regency/Municipality	Bukan Tanah Not earth/sand	Tanah ¹ Earth/sand ¹	Jumlah Total
(1)	(2)	(3)	(4)
Kepulauan Tanimbar	92,86	7,14	100,00
Maluku Tenggara	98,89	1,11	100,00
Maluku Tengah	96,82	3,18	100,00
Buru	93,63	6,37	100,00
Kepulauan Aru	98,51	1,49	100,00
Seram Bagian Barat	92,40	7,60	100,00
Seram Bagian Timur	93,98	6,02	100,00
Maluku Barat Daya	95,48	4,52	100,00
Buru Selatan	95,71	4,29	100,00
Ambon	99,55	0,45	100,00
Tual	96,28	3,72	100,00
Maluku	96,67	3,33	100,00

Catatan/Note: ¹ Termasuk "lainnya"/Including "others"

Sumber: BPS Provinsi Maluku, Survei Sosial Ekonomi Nasional (Susenas)

Source: BPS-Statistics of Maluku Province, National Socioeconomic Survey

Tabel
Table 4.3.8

Persentase Rumah Tangga yang Memiliki Akses Terhadap Sumber Air Minum Layak Menurut Kabupaten/Kota di Provinsi Maluku, 2016-2020
Percentage of Household by Regency/Municipality and Improved Drinking Water in Maluku Province, 2016-2020

Kabupaten/Kota Regency/Municipality	2016	2017	2018	2019	2020
(1)	(2)	(3)	(4)	(5)	(6)
Kepulauan Tanimbar	67,00	-	67,86	60,76	64,30
Maluku Tenggara	51,52	-	53,29	68,17	61,41
Maluku Tengah	55,36	-	58,66	57,89	54,21
Buru	36,07	-	45,10	45,27	39,29
Kepulauan Aru	67,68	-	56,84	64,18	56,54
Seram Bagian Barat	40,70	-	55,47	42,47	44,85
Seram Bagian Timur	33,80	-	48,01	57,75	58,72
Maluku Barat Daya	53,70	-	60,29	66,89	72,16
Buru Selatan	42,74	-	59,91	51,80	60,08
Ambon	42,94	-	44,74	37,59	35,43
Tual	47,62	-	40,54	33,92	38,59
Maluku	48,17	-	52,36	50,05	48,21

Sumber: BPS Provinsi Maluku, Survei Sosial Ekonomi Nasional (Susenas)

Source: BPS-Statistics of Maluku Province, National Socioeconomic Survey

4.4 KRIMINALITAS CRIME

Tabel
Table 4.4.1

Jumlah Kejahatan yang Dilaporkan, Risiko Penduduk Terkena Kejahatan per 100.000 Penduduk, Persentase Penyelesaian Kejahatan, dan Selang Waktu Terjadinya Kejahatan Menurut Kabupaten/Kota di Provinsi Maluku, 2018-2020
Crime Total, Crime Rate per 100,000 Population, Clearance Rate, and Crime Clock by Regency/Municipality in Maluku Province, 2018-2020

Kabupaten/Kota Regency/Municipality	Jumlah Kejahatan yang Dilaporkan/ <i>Crime Total</i>		
	2018	2019	2020
(1)	(2)	(3)	(4)
Res Kepulauan Tanimbar	234	263	112
Res Maluku Tenggara	440	393	291
Res Maluku Tengah	231	250	143
Res Buru	117	186	102
Res Kepulauan Aru	156	162	87
Res Seram Bagian Barat	171	247	200
Res Seram Bagian Timur	69	102	77
Res Maluku Barat Daya	105	129	116
Restu Ambon	1 681	1 903	1 146

Lanjutan Tabel/*Continued Table 4.4.1*

Kabupaten/Kota <i>Regency/Municipality</i>	Risiko Penduduk Terjadi Tindak Pidana per 100.000 Penduduk <i>Crime Rate per 100,000 Population</i>		
	2018	2019	2020
(1)	(5)	(6)	(7)
Res Kepulauan Tanimbar	189	209	...
Res Maluku Tenggara	-	-	...
Res Maluku Tengah	243	400	...
Res Buru	87,38	138,91	...
Res Kepulauan Aru	153	158	...
Res Seram Bagian Barat	102	157	...
Res Seram Bagian Timur	52	77	...
Res Maluku Barat Daya	0,26	0,37	...
Resta Ambon	29%	33%	...

Lanjutan Tabel/*Continued Table 4.4.1*

Kabupaten/Kota Regency/Municipality	Persentase Penyelesaian Tindak Pidana Percentage of Crime Clearance		
	2018	2019	2020
(1)	(8)	(9)	(10)
Res Kepulauan Tanimbar	44%	55%	68%
Res Maluku Tenggara	116	105	23%
Res Maluku Tengah	60,5%	55,3%	12%
Res Buru	64	95	16%
Res Kepulauan Aru	55	53	1%
Res Seram Bagian Barat	59%	63%	41%
Res Seram Bagian Timur	45	80	58%
Res Maluku Barat Daya	3,8	2,7	3%
Resta Ambon	765	1 032	57%

Lanjutan Tabel/*Continued Table 4.4.1*

Kabupaten/Kota <i>Regency/Municipality</i>	Selang Waktu Terjadinya Tindak Pidana ¹ <i>Time Interval of Crime Occurance¹</i>		
	2018	2019	2020
(1)	(11)	(12)	(13)
Res Kepulauan Tanimbar	37°26'9"	33, 18'28"	...
Res Maluku Tenggara	-	-	...
Res Maluku Tengah	1H, 16J, 11M, 9D	2H, 20J, 4M, 11D	...
Res Buru	3H, 9J, 52M, 18D	1H, 23J, 5M, 48D	...
Res Kepulauan Aru	-	-	...
Res Seram Bagian Barat	1h, 3J, 3M, 4D	1H, 2J, 2M, 7D	...
Res Seram Bagian Timur	12.0,60	85.0,64	...
Res Maluku Barat Daya	3H, 5J, 51M, 24D	3H, 4J, 41M, 8D	...
Resta Ambon	1H, 5J, 21M	1H, 4J, 59M	...

Catatan/Note: ¹. = jam/hours; ' = menit/minutes; " = detik/second

Sumber/Source: POLDA Maluku/Regional Police of Maluku Province

Tabel
Table 4.4.2

Tahanan dan Anak Didik Pemasyarakatan Pada Lembaga Pemasyarakatan, Rumah Tahanan Negara dan Lembaga Pembinaan Khusus Anak di Provinsi Maluku, 2020
Number of Prisoners and Students Correctional Services in Correctional Institutions, State Prisons and Special Development Institutions for Children in Maluku Province, 2020

Lembaga Pemasyarakatan Correction Institutes	A.I	A.II	A.III	A.IV	A.V	Jumlah Total
(1)	(2)	(3)	(4)	(5)	(6)	(7)
Lapas Ambon	-	-	1	1	1	3
Lapas Piru	1	9	19	1	-	30
Lapas Tual	2	4	14	4	4	28
LPKA Ambon	-	-	2	-	-	2
LPP Ambon	-	3	13	2	-	18
Rutan Ambon	9	38	16	9	9	81
Rutan Masohi	2	4	12	-	-	18
Lapas Saparua	-	1	-	-	-	1
Lapas Banda	1	-	-	-	-	1
Lapas Namlea	2	7	12	-	1	22
Lapas Wahai	-	6	6	1	1	14
Lapas Geser	-	1	-	-	-	1
Lapas Dobo	-	6	6	1	1	14
Lapas Saumlaki	-	5	16	4	-	25
Lapas Wonreli	-	2	1	-	-	3
Maluku	17	86	118	23	17	261

Sumber/Source: Kantor Wilayah Kementerian Hukum dan HAM Maluku/ The Regional Office of Law and Human Rights Ministry of Maluku

Tabel
Table 4.4.3

**Narapidana dan Anak Didik Pemasarakatan Pada
Lembaga Pemasarakatan, Rumah Tahanan Negara dan
Lembaga Pembinaan Khusus Anak di Provinsi Maluku,
2020**

***Number of Convicts and Correctional Students At
Correctional Institutions, State Prisons and Special Child
Development Institutions in Maluku Province, 2020***

Lembaga Pemasarakatan Correction Institutes	B.I	B.II.A	B.II.B	B.III	Jumlah Total
(1)	(2)	(3)	(4)	(5)	(6)
Lapas Ambon	365	3	-	10	378
Lapas Piru	60	4	1	1	66
Lapas Tual	53	2	-	1	56
LPKA Ambon	22	2	-	-	24
LPP Ambon	29	4	-	2	35
Rutan Ambon	92	13	1	-	106
Rutan Masohi	75	5	-	1	81
Lapas Saparua	7	-	-	-	7
Lapas Banda	5	1	-	-	6
Lapas Namlea	59	7	1	-	67
Lapas Wahai	16	5	-	1	22
Lapas Geser	2	-	-	-	2
Lapas Dobo	27	2	-	1	30
Lapas Saumlaki	106	8	1	2	117
Lapas Wonreli	14	0	5	-	19
Maluku	932	56	9	19	1 016

Sumber/Source: Kantor Wilayah Kementerian Hukum dan HAM Maluku/ *The Regional Office of Law and Human Rights Ministry of Maluku*

Tabel
Table 4.4.4

Tahanan dan Anak Didik Pemasarakatan Pada Lembaga Pemasarakatan, Rumah Tahanan Negara dan Lembaga Pembinaan Khusus Anak Menurut Bulan di Provinsi Maluku, 2020
Number of Prisoners held in Correction Institutes by Month in Maluku Province, 2020

Bulan/Month	A.I	A.II	A.III	A.IV	A.V	Jumlah Total
(1)	(2)	(3)	(4)	(5)	(6)	(7)
Januari/January	50	85	150	16	9	310
Februari/February	54	107	164	11	8	344
Maret/March	51	50	188	20	12	321
April/April	29	95	118	27	13	282
Mei/May	13	116	106	25	12	272
Juni/June	16	46	118	12	23	215
Juli/July	5	89	108	8	21	231
Agustus/August	4	88	118	19	18	247
September/September	-	76	114	20	17	227
Oktober/October	-	67	141	29	15	252
November/November	2	58	120	28	16	224
Desember/December	2	77	71	26	21	197

Sumber/Source: Kantor Wilayah Kementerian Hukum dan HAM Maluku/ *The Regional Office of Law and Human Rights Ministry of Maluku*

Tabel
Table 4.4.5

Narapidana dan Anak Didik Pemasarakatan Pada Lembaga Pemasarakatan, Rumah Tahanan Negara dan Lembaga Pembinaan Khusus Anak Menurut Bulan di Provinsi Maluku, 2020
Number of Convicts Correctional Students at Correctional Institutions, State Prisons and Special Development Institutions for Children by Month in Maluku Province, 2020

Bulan/Month	B.I	B.II.A	B.II.B	B.III	Jumlah Total
(1)	(2)	(3)	(4)	(5)	(6)
Januari/January	899	73	8	42	1 022
Februari/February	930	74	6	41	1 051
Maret/March	973	106	4	35	1 118
April/April	827	45	1	8	881
Mei/May	855	58	3	10	926
Juni/June	892	46	4	13	955
Juli/July	919	32	-	15	966
Agustus/August	929	46	12	16	1 003
September/September	951	41	13	14	1 019
Oktober/October	972	48	13	10	1 043
November/November	990	48	21	16	1 075
Desember/December	1 044	63	17	11	1 135

Sumber/Source: Kantor Wilayah Kementerian Hukum dan HAM Maluku/ *The Regional Office of Law and Human Rights Ministry of Maluku*

Tabel
Table 4.4.6

Warga Binaan Pemasyarakatan pada Lembaga Pemasyarakatan, Rumah Tahanan Negara dan Lembaga Pembinaan Khusus Anak di Provinsi Maluku, 2016-2020
Number of Prisoners held by Correction Institutes in Maluku Province, 2016-2020

Tahun/Year	Tahanan/Prisoners	Narapidana/Convicts
(1)	(2)	(3)
2016	303	611
2017	307	814
2018	342	866
2019	278	965
2020	261	1 016

Sumber/Source: Kantor Wilayah Kementerian Hukum dan HAM Maluku/ *The Regional Office of Law and Human Rights Ministry of Maluku*

Tabel 4.4.7
Table

**Data Kasus Kekerasan Pada Perempuan dan Anak di
Provinsi Maluku, 2019-2020**
*Case of Violence Women and Children in Maluku Province,
2019-2020*

KDRT		Fisik		Psikis		Seksual	
2019	2020	2019	2020	2019	2020	2019	2020
(1)	(2)	(3)	(4)	(5)	(6)	(7)	(8)
89	110	83	98	43	59	94	81

<https://maluku.bps.go.id>

Lanjutan Tabel/*Continued Table 4.4.7*

Eksplorasi		Trafficking		Penelantaran		Lainnya	
2019	2020	2019	2020	2019	2020	2019	2020
(9)	(10)	(11)	(12)	(13)	(14)	(15)	(16)
1	8	1	11	24	31	16	18

Sumber/*Source*: Dinas Pemberdayaan Perempuan dan Perlindungan Anak Provinsi Maluku/*Empowerment of Women and Children of Maluku Province*

Tabel
Table 4.4.8**Jumlah Korban Kekerasan Pada Perempuan dan Anak di
Provinsi Maluku, 2017-2020**
*Number of Victims of Violence on Women and Children in
Maluku Province, 2017-2020*

Tahun <i>Year</i>	Jumlah Kasus <i>Number of Cases</i>	Korban Laki-Laki <i>Male Victim</i>	Korban Perempuan <i>Female Victim</i>
(1)	(2)	(3)	(4)
2017	245	79	190
2018	145	37	123
2019	206	34	185
2020	224	43	195

Sumber/Source: Dinas Pemberdayaan Perempuan dan Perlindungan Anak Provinsi Maluku/*Empowerment of Women and Children of Maluku Province*

4.5 AGAMA DAN SOSIAL LAINNYA RELIGION AND OTHER SOCIAL AFFAIRS

Tabel 4.5.1 **Jumlah Jemaah Haji yang Diberangkatkan¹ ke Tanah Suci Mekah Menurut Kabupaten/Kota di Provinsi Maluku, 2018-2020**
Number of Hajj Pilgrims Departured¹ to the Holyland of Mecca by Regency/Municipality in Maluku Province, 2018-2020

Kabupaten/Kota Regency/Municipality	2018	2019	2020
(1)	(2)	(3)	(4)
Kepulauan Tanimbar	10	10	-
Maluku Tenggara	71	97	-
Maluku Tengah	133	192	-
Buru	97	119	-
Kepulauan Aru	45	66	-
Seram Bagian Barat	104	121	-
Seram Bagian Timur	100	116	-
Maluku Barat Daya	4	5	-
Buru Selatan	45	49	-
Ambon	357	359	-
Tual	104	123	-
Maluku	1 070	1 257	-

Catatan/Note: ¹ Melalui Kementerian Agama/Managed by Ministry of Religious Affairs

Tidak ada Keberangkatan Jemaah Haji pada tahun 2020 dikarenakan pandemi Cov8id-19/ No pilgrim departures in 2020 due to Cov8id-19 pandemic

Sumber/Source: 2018 - Kementerian Agama RI (Direktorat Jenderal Penyelenggaraan Haji dan Umrah) per 4 Maret 2019/ Ministry of Religious Affairs (Directorate General of the Organization of Hajj and Umrah) per March 4th 2019
2019 - Kementerian Agama RI (Direktorat Jenderal Penyelenggaraan Haji dan Umrah) per 12 Februari 2020/ Ministry of Religious Affairs (Directorate General of the Organization of Hajj and Umrah) per February 12nd 2019

Tabel
Table 4.5.2**Nikah^{1,2,3} dan Cerai^{2,4} Menurut Kabupaten/Kota di
Provinsi Maluku, 2017 - 2019**
**Number of Marriages^{1,2,3} and Divorces^{2,4} by Regency/
Municipality in Maluku Province, 2017 - 2019**

Kabupaten/Kota Regency/Municipality	Nikah ^{1,2,3} / Marriages ^{1,2,3}		
	2017	2018	2019
(1)	(2)	(3)	(4)
Kepulauan Tanimbar	...	29	34
Maluku Tenggara	...	195	164
Maluku Tengah	...	2 248	2 049
Buru	...	1 098	851
Kepulauan Aru	...	121	98
Seram Bagian Barat	...	617	778
Seram Bagian Timur	...	502	545
Maluku Barat Daya
Buru Selatan	...	238	341
Ambon	...	1 371	1 381
Tual	...	279	328
Maluku	...	6 698	6 569

Lanjutan Tabel/Continued Table 4.5.2

Kabupaten/Kota Regency/Municipality	Cerai ^{2,4} / Divorces ^{2,4}								
	Cerai Talak Divorce by Talak			Cerai Gugat Divorce by Petition			Jumlah Total		
	2017	2018	2019	2017	2018	2019	2017	2018	2019
(1)	(5)	(6)	(7)	(8)	(9)	(10)	(11)	(12)	(13)
Kepulauan Tanimbar
Maluku Tenggara
Maluku Tengah	...	27	25	...	90	73	...	117	98
Buru	...	-	40	...	-	63	...	-	103
Kepulauan Aru
Seram Bagian Barat	13	35	48
Seram Bagian Timur	...	1	14	...	2	28	...	3	42
Maluku Barat Daya
Buru Selatan
Ambon	...	102	90	...	252	213	...	354	303
Tual	...	7	12	...	31	41	...	38	53
Maluku	...	137	194	...	375	453	...	512	647

Catatan/Note: ¹ Termasuk bedolan (nikah di luar KUA)/Including non formal registration

² Hanya untuk yang beragama Islam/Applies only for moslem

Sumber/Source: 2018 -

³Kementerian Agama RI (Dirjen Bimas Islam) per 4 Maret 2019/Ministry of Religious Affairs (Directorate General of Islamic Community Guidance) per March 4th2019

⁴Mahkamah Agung (Dirjen Badan Peradilan Agama) per 4 Maret 2019/The Supreme Court (Directorate General of Religious Justice Affairs) per March 4th2019

2019 -

³Kementerian Agama RI (Dirjen Bimas Islam) per 20 Februari 2020/ Ministry of Religious Affairs (Directorate General of Islamic Community Guidance) per February 20th2020

⁴Mahkamah Agung (Dirjen Badan Peradilan Agama) 20 Februari 2020/ The Supreme Court (Directorate General of Religious Justice Affairs) per February 20th 2020

Tabel
Table 4.5.3

**Jumlah Perceraian Menurut Faktor dan Kabupaten/Kota
di Provinsi Maluku, 2019**
*Number of Divorces by Factors and Regency/Municipality in
Maluku Province, 2019*

Kabupaten/Kota Regency/Municipality	Zina Adultery	Mabuk Drunk	Madat Drug Addict	Judi Gambling	Meninggal- kan Salah Satu Pihak Split Up	Dihukum Penjara Jail
(1)	(2)	(3)	(4)	(5)	(6)	(7)
Kepulauan Tanimbar
Maluku Tenggara
Maluku Tengah	-	8	-	4	7	-
Buru	2	3	-	-	17	-
Kepulauan Aru
Seram Bagian Barat	-	-	-	-	7	-
Seram Bagian Timur	-	-	-	-	14	-
Maluku Barat Daya
Buru Selatan
Ambon	1	3	-	4	51	1
Tual	1	-	1	-	14	-
Maluku	4	14	1	8	110	1

Lanjutan Tabel/Continued Table 4.5.3

Kabupaten/Kota <i>Regency/Municipality</i>	Poligami <i>Polygamy</i>	Kekerasan Dalam Rumah Tangga <i>Domestic Violence</i>	Cacat Badan <i>Disability</i>	Perselisihan dan Pertengkaran Terus Menerus <i>Constant Disputes and Quarrel</i>
(1)	(8)	(9)	(10)	(11)
Kepulauan Tanimbar
Maluku Tenggara
Maluku Tengah	5	16	-	59
Buru	-	4	-	49
Kepulauan Aru
Seram Bagian Barat	-	-	-	43
Seram Bagian Timur	-	-	-	33
Maluku Barat Daya
Buru Selatan
Ambon	1	19	-	224
Tual	-	3	-	33
Maluku	6	42	-	441

Lanjutan Tabel/*Continued Table* 4.5.3

Kabupaten/Kota <i>Regency/Municipality</i>	Kawin Paksa <i>Forced Marriage</i>	Murtad <i>Apostate</i>	Ekonomi <i>Economy</i>	Lain-lain <i>Others</i>	Jumlah <i>Total</i>
(1)	(12)	(13)	(14)	(15)	(16)
Kepulauan Tanimbar
Maluku Tenggara
Maluku Tengah	-	2	-	-	101
Buru	1	-	5	-	81
Kepulauan Aru
Seram Bagian Barat	-	-	-	-	50
Seram Bagian Timur	-	-	-	-	47
Maluku Barat Daya
Buru Selatan
Ambon	-	2	3	1	310
Tual	-	-	1	-	53
Maluku	1	4	9	1	642

Sumber/*Source*: Mahkamah Agung (Dirjen Badan Peradilan Agama) per 24 Februari 2020/ *The Supreme Court (Directorate General of Religious Justice Affairs) per February 24th 2020*

Tabel 4.5.4 Jumlah Penduduk Menurut Kabupaten/Kota di Provinsi Maluku dan Agama yang Dianut, 2020
Table Population by Regency/Municipality in Maluku Province and Religion, 2020

Kabupaten/Kota Regency/Municipality	Islam	Protestan Protestant	Katolik Catholic	Hindu	Budha Buddha	Konghucu	Lainnya Others
(1)	(2)	(3)	(4)	(5)	(6)	(7)	(8)
Kepulauan Tanimbar	7 079	78 378	42 442	55	11	1	2
Maluku Tenggara	38 517	35 492	53 614	372	3	4	-
Maluku Tengah	269 879	151 608	3 196	2 226	19	15	1 232
Buru	116 337	11 496	1 184	1 216	46	26	6 412
Kepulauan Aru	32 900	63 038	10 246	36	29	8	1
Seram Bagian Barat	130 224	80 805	1 135	14	6	-	4
Seram Bagian Timur	130 351	3 854	1 628	489	138	-	7
Maluku Barat Daya	1 328	75 057	626	8	-	-	2
Buru Selatan	51 224	21 306	497	1 266	-	10	2 597
Ambon	142 936	199 410	8 732	276	133	12	10
Tual	67 590	16 136	5 227	45	1	-	-
Maluku	988 365	736 580	128 527	6 003	386	76	10 267

Sumber/Source: Kanwil Kementerian Agama Provinsi Maluku/Regional Office of The Religious Ministry of Maluku Province

Tabel
Table 4.5.5**Jumlah Tempat Peribadatan Menurut Kabupaten/Kota di
Provinsi Maluku, 2020**
**Number of Places of Worship by Regency/Municipality in
Maluku Province, 2020**

Kabupaten/Kota <i>Regency/Municipality</i>	Masjid <i>Mosque</i>	Mushola <i>Pray Room</i>	Gereja Protestan <i>Protestant Church</i>	Gereja Katholik <i>Catholic Church</i>	Pura <i>Temple</i>	Vihara dan <i>Cetiya</i>
(1)	(2)	(3)	(4)	(5)	(6)	(7)
Kepulauan Tanimbar	9	8	380	64	-	1
Maluku Tenggara	100	8	237	113	2	-
Maluku Tengah	243	47	272	19	6	2
Buru	124	129	59	11	10	1
Kepulauan Aru	82	1	193	30	-	1
Seram Bagian Barat	133	56	225	6	-	-
Seram Bagian Timur	285	87	15	7	4	1
Maluku Barat Daya	5	1	216	7	-	-
Buru Selatan	60	27	76	9	1	-
Ambon	139	40	792	27	2	2
Tual	80	20	94	10	-	-
Maluku	1 260	421	2 559	303	25	8

Sumber/Source: Kanwil Kementerian Agama Provinsi Maluku/Regional Office of The Religious Ministry of Maluku Province

Tabel
Table 4.5.6**Jumlah Kejadian Bencana Alam Menurut Kabupaten/Kota
di Provinsi Maluku, 2020**
*Number of Natural Disaster Events by Regency/Municipality
in Maluku Province, 2020*

Kabupaten/Kota <i>Regency/Municipality</i>	Gempa Bumi <i>Earthquake</i>	Tsunami <i>Tsunami</i>	Gempa Bumi dan Tsunami <i>Earthquake and Tsunami</i>	Letusan Gunung Api <i>Volcanic Eruption</i>	Tanah Longsor <i>Landslide</i>
(1)	(2)	(3)	(4)	(5)	(6)
Kepulauan Tanimbar	–	–	–	–	–
Maluku Tenggara	–	–	–	–	–
Maluku Tengah	–	–	–	–	–
Buru	–	–	–	–	–
Kepulauan Aru	–	–	–	–	–
Seram Bagian Barat	–	–	–	–	–
Seram Bagian Timur	1	–	–	–	–
Maluku Barat Daya	–	–	–	–	–
Buru Selatan	–	–	–	–	–
Ambon	–	–	–	–	1
Tual	–	–	–	–	–
Maluku	1	–	–	–	1

Lanjutan Tabel/*Continued Table 4.5.6*

Kabupaten/Kota <i>Regency/Municipality</i>	Banjir Bandang <i>Flash Floods</i>	Kekeringan <i>Drought</i>	Kebakaran Hutan dan Lahan <i>Forest and Land Fires</i>	Angin Puting Beliung <i>Tornado</i>	Gelombang Pasang/ Abrasi <i>Tidal Wave/ Abrasion</i>
(1)	(7)	(8)	(9)	(10)	(11)
Kepulauan Tanimbar	–	–	–	–	–
Maluku Tenggara	–	–	–	1	–
Maluku Tengah	2	–	–	–	–
Buru	2	–	–	1	–
Kepulauan Aru	–	–	–	1	–
Seram Bagian Barat	5	–	–	–	–
Seram Bagian Timur	–	–	–	–	–
Maluku Barat Daya	–	–	–	–	–
Buru Selatan	–	–	–	–	–
Ambon	1	...	2	2	–
Tual	–	–	–	–	–
Maluku	10	...	2	5	–

Catatan/ Note : Kejadian bencana yang terjadi di lebih dari satu wilayah administrasi berdampak, kejadian bencana yang dihitung adalah kejadian bukan berdasarkan wilayah administrasi, sehingga jika satu kejadian bencana berdampak pada lebih dari satu wilayah administrasi, maka pencatatan kejadian bencana tetap ditulis satu kejadian bencana/ *Disaster events that occur in more than one affected administrative area, counted disaster incidents are not based on administrative areas, so if one disaster event affects more than one administrative area, the disaster event recording is still written as one disaster event.*

Data update per 5 Januari 2021 yang akan terus divalidasi sampai tanggal 31 Maret 2021/ *Data updates per January 5th, 2021 will continue to be validated until the date of March 31, 2021.*

Sumber/Source: Badan Nasional Penanggulangan Bencana/National Agency for Disaster Management

Tabel 4.5.7 Jumlah Korban yang Diakibatkan Bencana Alam Menurut Kabupaten/Kota di Provinsi Maluku, 2020
Number of Victims Due to Natural Disaster by Regency/ Municipality in Maluku Province, 2020

Kabupaten/Kota Regency/Municipality	Gempa Bumi/Earthquake		
	Meninggal dan Hilang Fatality and Missing	Luka-luka Casualty	Terdampak dan Mengungsi Affected and Evacuated
(1)	(2)	(3)	(4)
Kepulauan Tanimbar	–	–	–
Maluku Tenggara	–	–	–
Maluku Tengah	–	–	–
Buru	–	–	–
Kepulauan Aru	–	–	–
Seram Bagian Barat	–	–	–
Seram Bagian Timur	–	–	25
Maluku Barat Daya	–	–	–
Buru Selatan	–	–	–
Ambon	–	–	–
Tual	–	–	–
Maluku	–	–	25

Lanjutan Tabel/*Continued Table 4.5.7*

Kabupaten/Kota <i>Regency/Municipality</i>	Tsunami/Tsunami		
	Meninggal dan Hilang <i>Fatality and Missing</i>	Luka-luka <i>Casualty</i>	Terdampak dan Mengungsi <i>Affected and Evacuated</i>
(1)	(5)	(6)	(7)
Kepulauan Tanimbar	–	–	–
Maluku Tenggara	–	–	–
Maluku Tengah	–	–	–
Buru	–	–	–
Kepulauan Aru	–	–	–
Seram Bagian Barat	–	–	–
Seram Bagian Timur	–	–	–
Maluku Barat Daya	–	–	–
Buru Selatan	–	–	–
Ambon	–	–	–
Tual	–	–	–
Maluku	–	–	–

Lanjutan Tabel/*Continued Table 4.5.7*

Kabupaten/Kota <i>Regency/Municipality</i>	Gempa Bumi dan Tsunami/ <i>Earthquake and Tsunami</i>		
	Meninggal dan Hilang <i>Fatality and Missing</i>	Luka-luka <i>Casualty</i>	Terdampak dan Mengungsi <i>Affected and Evacuated</i>
(1)	(8)	(9)	(10)
Kepulauan Tanimbar	–	–	–
Maluku Tenggara	–	–	–
Maluku Tengah	–	–	–
Buru	–	–	–
Kepulauan Aru	–	–	–
Seram Bagian Barat	–	–	–
Seram Bagian Timur	–	–	–
Maluku Barat Daya	–	–	–
Buru Selatan	–	–	–
Ambon	–	–	–
Tual	–	–	–
Maluku	–	–	–

Lanjutan Tabel/*Continued Table 4.5.7*

Kabupaten/Kota <i>Regency/Municipality</i>	Letusan Gunung Berapi/ <i>Volcanic Eruption</i>		
	Meninggal dan Hilang <i>Fatality and Missing</i>	Luka-luka <i>Casualty</i>	Terdampak dan Mengungsi <i>Affected and Evacuated</i>
(1)	(11)	(12)	(13)
Kepulauan Tanimbar	–	–	–
Maluku Tenggara	–	–	–
Maluku Tengah	–	–	–
Buru	–	–	–
Kepulauan Aru	–	–	–
Seram Bagian Barat	–	–	–
Seram Bagian Timur	–	–	–
Maluku Barat Daya	–	–	–
Buru Selatan	–	–	–
Ambon	–	–	–
Tual	–	–	–
Maluku	–	–	–

Lanjutan Tabel/Continued Table 4.5.7

Kabupaten/Kota Regency/Municipality	Tanah Longsor/Landslide		
	Meninggal dan Hilang Fatality and Missing	Luka-luka Casualty	Terdampak dan Mengungsi Affected and Evacuated
(1)	(14)	(15)	(16)
Kepulauan Tanimbar	–	–	–
Maluku Tenggara	–	–	–
Maluku Tengah	–	–	–
Buru	–	–	–
Kepulauan Aru	–	–	–
Seram Bagian Barat	–	–	–
Seram Bagian Timur	–	–	–
Maluku Barat Daya	–	–	–
Buru Selatan	–	–	–
Ambon	–	–	50
Tual	–	–	–
Maluku	–	–	50

Lanjutan Tabel/Continued Table 4.5.7

Kabupaten/Kota <i>Regency/Municipality</i>	Banjir/Floods		
	Meninggal dan Hilang <i>Fatality and Missing</i>	Luka-luka <i>Casualty</i>	Terdampak dan Mengungsi <i>Affected and Evacuated</i>
(1)	(17)	(18)	(19)
Kepulauan Tanimbar	–	–	–
Maluku Tenggara	–	–	–
Maluku Tengah	–	–	856
Buru	–	–	2 835
Kepulauan Aru	–	–	–
Seram Bagian Barat	–	–	983
Seram Bagian Timur	–	–	–
Maluku Barat Daya	–	–	–
Buru Selatan	–	–	–
Ambon	–	–	100
Tual	–	–	–
Maluku	–	–	4 774

Lanjutan Tabel/Continued Table 4.5.7

Kabupaten/Kota <i>Regency/Municipality</i>	Kekeringan/Drought		
	Meninggal dan Hilang <i>Fatality and Missing</i>	Luka-luka <i>Casualty</i>	Terdampak dan Mengungsi <i>Affected and Evacuated</i>
(1)	(20)	(21)	(22)
Kepulauan Tanimbar	–	–	–
Maluku Tenggara	–	–	–
Maluku Tengah	–	–	–
Buru	–	–	–
Kepulauan Aru	–	–	–
Seram Bagian Barat	–	–	–
Seram Bagian Timur	–	–	–
Maluku Barat Daya	–	–	–
Buru Selatan	–	–	–
Ambon	–	–	–
Tual	–	–	–
Maluku	–	–	–

Lanjutan Tabel/Continued Table 4.5.7

Kabupaten/Kota <i>Regency/Municipality</i>	Kebakaran Hutan dan Lahan <i>Forest and Land Fires</i>		
	Meninggal dan Hilang <i>Fatality and Missing</i>	Luka-luka <i>Casualty</i>	Terdampak dan Mengungsi <i>Affected and Evacuated</i>
(1)	(23)	(24)	(25)
Kepulauan Tanimbar	–	–	–
Maluku Tenggara	–	–	–
Maluku Tengah	–	–	–
Buru	–	–	–
Kepulauan Aru	–	–	–
Seram Bagian Barat	–	–	–
Seram Bagian Timur	–	–	–
Maluku Barat Daya	–	–	–
Buru Selatan	–	–	–
Ambon	–	–	7
Tual	–	–	–
Maluku	–	–	7

Lanjutan Tabel/Continued Table 4.5.7

Kabupaten/Kota <i>Regency/Municipality</i>	Angin Puting Beliung <i>Tornado</i>		
	Meninggal dan Hilang <i>Fatality and Missing</i>	Luka-luka <i>Casualty</i>	Terdampak dan Mengungsi <i>Affected and Evacuated</i>
(1)	(26)	(27)	(28)
Kepulauan Tanimbar	–	–	–
Maluku Tenggara	–	–	–
Maluku Tengah	–	–	–
Buru	–	–	59
Kepulauan Aru	–	–	20
Seram Bagian Barat	–	–	–
Seram Bagian Timur	–	–	–
Maluku Barat Daya	–	–	–
Buru Selatan	–	–	–
Ambon	–	1	13
Tual	–	–	–
Maluku	–	1	92

Lanjutan Tabel/Continued Table 4.5.7

Kabupaten/Kota <i>Regency/Municipality</i>	Gelombang Pasang/Abrasi <i>Tidal Wave/Abrasion</i>		
	Meninggal dan Hilang <i>Fatality and Missing</i>	Luka-luka <i>Casualty</i>	Terdampak dan Mengungsi <i>Affected and Evacuated</i>
(1)	(29)	(30)	(31)
Kepulauan Tanimbar	–	–	–
Maluku Tenggara	–	–	–
Maluku Tengah	–	–	–
Buru	–	–	–
Kepulauan Aru	–	–	–
Seram Bagian Barat	–	–	–
Seram Bagian Timur	–	–	–
Maluku Barat Daya	–	–	–
Buru Selatan	–	–	–
Ambon	–	–	–
Tual	–	–	–
Maluku	–	–	–

Catatan/Note : Data update per 5 Januari 2021 yang akan terus divalidasi sampai tanggal 31 Maret 2021/ *Data updates per January 5th, 2021 will continue to be validated until the date of March 31, 2021*

Sumber/Source: Badan Nasional Penanggulangan Bencana/*National Agency for Disaster Countermeasure*

Tabel 4.5.8 Jumlah Kerusakan Rumah yang Diakibatkan Bencana Alam Menurut Kabupaten/Kota di Provinsi Maluku, 2019-2020
Number of Damaged Houses Due to Natural Disaster by Regency/Municipality in Maluku Province, 2019-2020

Kabupaten/Kota Regency/Municipality	Rusak Berat Severely Damaged		Rusak Sedang Damaged	
	2019	2020	2019	2020
(1)	(2)	(3)	(4)	(5)
Kepulauan Tanimbar	...	–	...	–
Maluku Tenggara	1	–	22	–
Maluku Tengah	4 453	–	2 455	–
Buru	9	–	...	–
Kepulauan Aru	...	–	...	–
Seram Bagian Barat	741	–	484	–
Seram Bagian Timur	...	–	...	–
Maluku Barat Daya	...	–	...	–
Buru Selatan	...	–	...	–
Ambon	939	2	405	5
Tual	...	–	...	–
Maluku	6 143	2	3 366	5

Lanjutan Tabel/Continued Table 4.5.8

Kabupaten/Kota Regency/Municipality	Rusak Ringan Lightly Damaged		Terendam Submerged	
	2019	2020	2019	2020
(1)	(6)	(7)	(8)	(9)
Kepulauan Tanimbar	...	–	...	–
Maluku Tenggara	38	–	...	–
Maluku Tengah	2 132	2	...	150
Buru	53	11	...	593
Kepulauan Aru	...	1	...	–
Seram Bagian Barat	320	–	37	66
Seram Bagian Timur	1	5	368	–
Maluku Barat Daya	236	–	125	–
Buru Selatan	...	–	...	–
Ambon	416	10	...	–
Tual	...	–	...	–
Maluku	3 196	29	530	809

Catatan/Note : Data update per 5 Januari 2021 yang akan terus divalidasi sampai tanggal 31 Maret 2021/ Data updates per January 5th, 2021 will continue to be validated until the date of March 31, 2021

Sumber/Source: Badan Nasional Penanggulangan Bencana/National Agency for Disaster Countermeasure

Tabel
Table 4.5.9

**Jumlah Desa¹/Kelurahan yang Mengalami Bencana Alam²
Menurut Kabupaten/Kota di Provinsi Maluku, 2018-
2020**
**Number of Villages¹ that Had Natural Disaster² by Regency/
Municipality in Maluku Province, 2018-2020**

Kabupaten/Kota Regency/Municipality	Banjir/Flood		
	2018	2019	2020
(1)	(2)	(3)	(4)
Kepulauan Tanimbar	7	4	3
Maluku Tenggara	3	1	1
Maluku Tengah	45	36	23
Buru	24	17	14
Kepulauan Aru	1	–	2
Seram Bagian Barat	14	10	18
Seram Bagian Timur	23	22	17
Maluku Barat Daya	3	4	3
Buru Selatan	26	25	16
Ambon	18	1	3
Tual	–	–	–
Maluku	164	120	100

Lanjutan Tabel/*Continued Table* 4.5.9

Kabupaten/Kota <i>Regency/Municipality</i>	Gempa Bumi/ <i>Earthquake</i>		
	2018	2019	2020
(1)	(5)	(6)	(7)
Kepulauan Tanimbar	7	–	15
Maluku Tenggara	12	1	20
Maluku Tengah	33	22	69
Buru	–	7	32
Kepulauan Aru	7	16	6
Seram Bagian Barat	3	–	69
Seram Bagian Timur	15	14	1
Maluku Barat Daya	8	1	9
Buru Selatan	27	10	2
Ambon	50	–	50
Tual	–	1	–
Maluku	162	72	273

Lanjutan Tabel/Continued Table 4.5.9

Kabupaten/Kota Regency/Municipality	Tanah Longsor/Landslide		
	2018	2019	2020
(1)	(8)	(9)	(10)
Kepulauan Tanimbar	13	6	10
Maluku Tenggara	6	1	3
Maluku Tengah	10	7	5
Buru	2	1	2
Kepulauan Aru	1	2	–
Seram Bagian Barat	5	2	11
Seram Bagian Timur	4	5	2
Maluku Barat Daya	–	2	1
Buru Selatan	7	9	–
Ambon	20	8	9
Tual	1	–	–
Maluku	69	43	43

Catatan/Note: ¹ Desa pada tabel ini termasuk Unit Permukiman Transmigrasi (UPT) yang masih dibina oleh kementerian terkait dan nagari di Provinsi Sumatera Barat/Villages in this table are included in Transmigration Settlement Unit which is still fostered by the relevant ministries and the nagari in the Province of Sumatera Barat

² Terjadi dalam tiga tahun terakhir sampai dengan saat pencacahan/Occured during the last three years by the time of enumeration

Sumber/Source: BPS, Pendataan Potensi Desa (Podes)/BPS-Statistics Indonesia, Village Potential Data Collecting

Tabel
Table 4.5.10

Jumlah Keluarga Penerima Manfaat (KPM) dan Anggaran Bantuan Sosial Pangan Menurut Kabupaten/Kota di Provinsi Maluku, 2020
Number of Beneficiary Family and Food Social Assistance Budget by Regency/Municipality in Maluku Province, 2020

Kabupaten/Kota Regency/Municipality	Jumlah Penerima Bantuan (kepala keluarga)/Number of Beneficiaries (head of household)		Jumlah Anggaran (rupiah) Budget Amount (rupiahs)	
	Rencana Planning	Realisasi Realization	Rencana Planning	Realisasi Realization
(1)	(2)	(3)	(4)	(5)
Kepulauan Tanimbar	10 131	9 656	2 026 200 000	1 931 200 000
Maluku Tenggara	7 865	7 514	1 573 000 000	1 502 800 000
Maluku Tengah	30 458	29 890	6 091 600 000	5 978 000 000
Buru	10 050	9 150	2 010 000 000	1 830 000 000
Kepulauan Aru	7 042	6 757	1 408 400 000	1 351 400 000
Seram Bagian Barat	14 613	14 383	2 922 600 000	2 876 600 000
Seram Bagian Timur	6 970	6 702	1 394 000 000	1 340 400 000
Maluku Barat Daya	8 535	8 382	1 707 000 000	1 676 400 000
Buru Selatan	4 868	4 396	973 600 000	879 200 000
Ambon	9 546	9 419	1 909 200 000	1 883 800 000
Tual	4 883	4 567	976 600 000	913 400 000
Maluku	114 961	110 816	22 992 200 000	22 163 200 000

Sumber/Source: Kementerian Sosial/Ministry of Social Affairs

4.6 KEMISKINAN DAN PEMBANGUNAN MANUSIA POVERTY AND HUMAN DEVELOPMENT

Tabel 4.6.1 **Garis Kemiskinan, Jumlah, dan Persentase Penduduk Miskin di Provinsi Maluku, 2013-2020**
Table 4.6.1 **Poverty Line, Number, and Percentage of Poor People in Maluku Province, 2013-2020**

Tahun ¹ Year ¹	Garis Kemiskinan (rupiah/kapita/bulan) Poverty Line (rupiah/capita/month)		Jumlah Penduduk Miskin (ribu) Number of Poor People (thousand)			
	Perkotaan Urban	Perdesaan Rural	Perkotaan Urban	Perdesaan Rural	Perkotaan + Perdesaan Urban + Rural	
(1)	(2)	(3)	(4)	(5)	(6)	
2013	Maret/ March	315 012	285 967	47,86	268,12	315,99
	September/ September	358 068	339 466	49,95	265,26	315,21
2014	Maret/ March	362 783	345 536	49,83	266,28	316,11
	September/ September	369 738	355 478	47,58	259,44	307,02
2015	Maret/ March	400 347	399 176	51,77	276,64	328,41
	September/ September	404 929	405 502	51,60	276,17	327,77
2016	Maret/ March	412 980	415 177	52,08	275,64	327,72
	September/ September	424 788	423 698	54,24	277,55	331,79
2017	Maret/ March	437 644	435 787	51,24	269,27	320,51
	September/ September	461 552	443 565	47,83	272,59	320,42
2018	Maret/ March	467 727	448 337	45,89	274,19	320,08
	September/ September	484 316	466 508	46,92	270,92	317,84
2019	Maret/ March	520 390	499 701	45,60	272,09	317,69
	September/ September	545 855	542 606	48,15	271,37	319,51
2020	Maret/ March	558,222	552,090	49,89	268,30	318,8
	September/ September	584,061	556,497	49,87	272,53	322,4

Lanjutan Tabel/*Continued Table* 4.6.1

Tahun ¹ Year ¹	Persentase Penduduk Miskin <i>Percentage of Poor People</i>			
	Perkotaan <i>Urban</i>	Perdesaan <i>Rural</i>	Perkotaan+Perdesaan <i>Urban+Rural</i>	
(1)	(7)	(8)	(9)	
2013	Maret/ <i>March</i>	7,93	26,34	19,49
	September/ <i>September</i>	7,96	26,30	19,27
2014	Maret/ <i>March</i>	7,80	26,28	19,13
	September/ <i>September</i>	7,35	25,49	18,44
2015	Maret/ <i>March</i>	7,91	26,90	19,51
	September/ <i>September</i>	7,83	26,70	19,36
2016	Maret/ <i>March</i>	7,66	26,82	19,18
	September/ <i>September</i>	7,86	26,88	19,26
2017	Maret/ <i>March</i>	7,24	26,14	18,45
	September/ <i>September</i>	6,58	26,60	18,29
2018	Maret/ <i>March</i>	6,22	26,64	18,12
	September/ <i>September</i>	6,15	26,61	17,85
2019	Maret/ <i>March</i>	5,84	26,83	17,69
	September/ <i>September</i>	6,09	26,63	17,65
2020	Maret/ <i>March</i>	6,23	26,21	17,44
	September/ <i>September</i>	6,36	27,06	17,99

Sumber/*Source*: BPS, Survei Sosial Ekonomi Nasional/*BPS-Statistics Indonesia, National Socioeconomic Survey*

Tabel 4.6.2 **Jumlah dan Persentase Penduduk Miskin Menurut Kabupaten/Kota di Provinsi Maluku, 2019 dan 2020**
Table 4.6.2 **Number and Percentage of Poor People by Regency/ Municipality in Maluku Province, 2019 and 2020**

Kabupaten/Kota Regency/Municipality	Garis Kemiskinan (rupiah/kapita/bulan) Poverty Line (rupiah/capita/month)				Jumlah Penduduk Miskin (ribu) Number of Poor People (thousand)			
	Maret March		September September		Maret March		September September	
	2019	2020	2019	2020	2019	2020	2019	2020
(1)	(2)	(3)	(4)	(5)	(6)	(7)	(8)	(9)
Kepulauan Tanimbar	423 823	479 402	30,76	30,74
Maluku Tenggara	464 649	517 821	22,69	22,59
Maluku Tengah	474 224	503 800	74,80	74,18
Buru	463 169	492 055	23,89	24,42
Kepulauan Aru	438 848	490 565	25,62	25,45
Seram Bagian Barat	394 628	419 793	43,14	43,15
Seram Bagian Timur	375 040	398 430	26,44	26,69
Maluku Barat Daya	468 842	521 899	21,49	21,37
Buru Selatan	596 469	628 659	10,17	10,07
Ambon	571 315	596 042	21,66	22,15
Tual	535 425	574 105	17,03	17,36
Maluku	508 777	555 197	545 378	573 685	317,69	318,18	319,51	322,4

Lanjutan Tabel/*Continued Table 4.6.2*

Kabupaten/Kota <i>Regency/Municipality</i>	Persentase Penduduk Miskin <i>Percentage of Poor People</i>			
	Maret/March		September/September	
	2019	2020	2019	2020
(1)	(10)	(11)	(12)	(13)
Kepulauan Tanimbar	27,25	27,11
Maluku Tenggara	22,75	22,57
Maluku Tengah	20,04	19,83
Buru	16,74	16,64
Kepulauan Aru	26,73	26,26
Seram Bagian Barat	25,16	25,11
Seram Bagian Timur	23,13	23,04
Maluku Barat Daya	29,43	29,15
Buru Selatan	16,13	15,75
Ambon	4,57	4,51
Tual	22,68	22,51
Maluku	17,69	17,44	17,65	17,99

Sumber/*Source*: BPS, Survei Sosial Ekonomi Nasional/*BPS-Statistics Indonesia, National Socioeconomic Survey*

Tabel
Table 4.6.3

Indeks Kedalaman Kemiskinan dan Indeks Keparahan Kemiskinan Menurut Daerah di Provinsi Maluku, 2013 - 2020
Poverty Gap Index and Poverty Severity Index by Region in Maluku Province, 2013 - 2020

Tahun ¹ Year ¹	Indeks Kedalaman Kemiskinan Poverty Gap Index			
	Perkotaan Urban	Perdesaan Rural	Perkotaan+Perdesaan Urban + Rural	
(1)	(2)	(3)	(4)	
2013	Maret/ March	1,49	5,30	3,88
	September/ September	1,13	5,00	3,52
2014	Maret/ March	1,53	5,22	3,80
	September/ September	1,14	5,99	4,11
2015	Maret/ March	1,36	4,89	3,52
	September/ September	1,98	6,57	4,79
2016	Maret/ March	1,47	5,06	3,63
	September/ September	1,25	5,44	3,76
2017	Maret/ March	1,22	5,07	3,50
	September/ September	1,57	4,71	3,41
2018	Maret/ March	0,94	5,29	3,47
	September/ September	0,57	5,37	3,31
2019	Maret/ March	0,72	5,33	3,32
	September/ September	0,65	6,14	3,74
2020	Maret/ March	0,82	5,55	3,47
	September/ September	0,94	5,95	3,76

Lanjutan Tabel/*Continued Table* 4.6.3

Tahun ¹ Year ¹	Indeks Keparahan Kemiskinan <i>Poverty Severity Index</i>			
	Perkotaan <i>Urban</i>	Perdesaan <i>Rural</i>	Perkotaan + Perdesaan <i>Urban + Rural</i>	
(1)	(5)	(6)	(7)	
2013	Maret/ <i>March</i>	0,41	1,61	1,16
	September/ <i>September</i>	0,24	1,36	0,93
2014	Maret/ <i>March</i>	0,52	1,49	1,11
	September/ <i>September</i>	0,26	2,08	1,37
2015	Maret/ <i>March</i>	0,33	1,30	0,92
	September/ <i>September</i>	0,66	2,29	1,66
2016	Maret/ <i>March</i>	0,37	1,40	0,99
	September/ <i>September</i>	0,37	1,65	1,13
2017	Maret/ <i>March</i>	0,28	1,47	0,99
	September/ <i>September</i>	0,47	1,19	0,89
2018	Maret/ <i>March</i>	0,22	1,54	0,99
	September/ <i>September</i>	0,06	1,56	0,92
2019	Maret/ <i>March</i>	0,12	1,47	0,88
	September/ <i>September</i>	0,12	1,88	1,11
2020	Maret/ <i>March</i>	0,15	1,69	1,01
	September/ <i>September</i>	0,21	1,93	1,18

Sumber/*Source*: BPS, Survei Sosial Ekonomi Nasional/*BPS-Statistics Indonesia, National Socioeconomic Survey*

Tabel
Table 4.6.4**Karakteristik Rumah Tangga Miskin dan Rumah Tangga Tidak Miskin di Provinsi Maluku, 2019 dan 2020**
Characteristics of Poor and Non-Poor Households in Maluku Province, 2019 and 2020

Karakteristik Rumah Tangga <i>Characteristics of Household</i>	2019			
	Rumah Tangga Miskin <i>Poor Household</i>		Rumah Tangga Tidak Miskin <i>Non-Poor Household</i>	
	Maret/ <i>March</i>	September/ <i>September</i>	Maret/ <i>March</i>	September/ <i>September</i>
(1)	(2)	(3)	(4)	(5)
Rata-rata jumlah anggota rumah tangga (orang) <i>Number of household members (person)</i>	6,57	6,03	4,40	4,41
Persentase kepala rumah tangga wanita <i>Percentage of household headed by women</i>	9,27	10,27	15,18	15,41
Rata-rata usia kepala rumah tangga (tahun) <i>Average age of household head (years)</i>	48,47	46,93	47,25	47,07
Rata-rata lama sekolah kepala rumah tangga (tahun) <i>Mean years schooling of household head (years)</i>	6,87	6,58	9,74	9,77
Tingkat pendidikan kepala rumah tangga (%) <i>Education level of household head (%)</i>				
a. Tidak tamat SD/ <i>Not completed primary school</i>	21,58	23,20	11,92	8,41
b. SD/ <i>Primary school</i>	44,09	36,07	22,86	26,18
c. SMP/ <i>Junior high school</i>	14,95	25,90	14,16	15,90
d. SMA/ <i>Senior high school</i>	17,24	12,22	37,63	35,36
e. PT/ <i>University</i>	2,14	2,61	13,43	14,15
Sumber penghasilan utama rumah tangga (%) <i>Main source of income (%)</i>				
a. Tidak Bekerja/ <i>Unemployment</i>	6,50	–	12,13	–
b. Pertanian/ <i>Agriculture</i>	66,57	–	31,21	–
c. Industri/ <i>Manufacturing</i>	10,59	–	5,86	–
d. Lainnya/ <i>Others</i>	16,34	–	50,80	–

Lanjutan Tabel/Continued Table 4.6.4

Karakteristik Rumah Tangga <i>Characteristics of Household</i>	2020			
	Rumah Tangga Miskin <i>Poor Household</i>		Rumah Tangga Tidak Miskin <i>Non-Poor Household</i>	
	Maret/ <i>March</i>	September/ <i>September</i>	Maret/ <i>March</i>	September/ <i>September</i>
(1)	(5)	(6)	(7)	(8)
Rata-rata jumlah anggota rumah tangga (orang) <i>Number of household members (person)</i>	6,39	...	4,33	...
Persentase kepala rumah tangga wanita <i>Percentage of household headed by women</i>	11,25	...	18,06	...
Rata-rata usia kepala rumah tangga (tahun) <i>Average age of household head (years)</i>	48,70	...	47,62	...
Rata-rata lama sekolah kepala rumah tangga (tahun) <i>Mean years schooling of household head (years)</i>	7,18	...	9,92	...
Tingkat pendidikan kepala rumah tangga (%) <i>Education level of household head (%)</i>				
a. Tidak tamat SD/Not completed primary school	23,83	...	10,89	...
b. SD/Primary school	35,69	...	22,22	...
c. SMP/Junior high school	11,54	...	16,21	...
d. SMA/Senior high school	26,12	...	35,60	...
e. PT/University	2,82	...	15,07	...
Sumber penghasilan utama rumah tangga (%) <i>Main source of income (%)</i>				
a. Tidak Bekerja/Unemployment	7,96	...	15,72	...
b. Pertanian/Agriculture	68,08	...	27,96	...
c. Industri/Manufacturing	6,69	...	6,27	...
d. Lainnya/Others	17,27	...	50,05	...

Sumber/Source: BPS, Survei Sosial Ekonomi Nasional/BPS-Statistics Indonesia, National Socioeconomic Survey

Tabel 4.6.5 Indeks Pembangunan Manusia Menurut Kabupaten/Kota di Provinsi Maluku, 2015–2020
Human Development Index by Regency/Municipality in Maluku Province, 2015–2020

Kabupaten/Kota Regency/Municipality	2015	2016	2017	2018	2019	2020
(1)	(2)	(3)	(4)	(5)	(6)	(7)
Kepulauan Tanimbar	60,26	61,12	61,64	62,39	62,86	62,86
Maluku Tenggara	63,35	64,20	64,94	65,53	65,85	66,20
Maluku Tengah	68,85	69,54	70,09	70,60	71,25	71,25
Buru	65,75	66,63	67,61	68,25	68,91	68,95
Kepulauan Aru	60,50	61,32	62,13	63,12	63,64	63,71
Seram Bagian Barat	63,02	63,76	64,34	65,14	65,49	65,62
Seram Bagian Timur	60,27	61,15	62,06	62,98	63,74	64,12
Maluku Barat Daya	58,64	59,43	60,16	60,64	61,55	61,90
Buru Selatan	61,48	62,19	62,75	63,62	64,42	64,69
Ambon	79,30	79,55	79,82	80,24	80,81	80,84
Tual	65,20	65,64	66,25	67,21	67,74	67,96
Maluku	67,05	67,60	68,19	68,87	69,45	69,49

Sumber/Source: BPS, Seri Publikasi Indeks Pembangunan Manusia/BPS-Statistics Indonesia, Series of Publication of Human Development Index

Tabel
Table 4.6.6**Pertumbuhan Indeks Pembangunan Manusia Menurut Kabupaten/Kota di Provinsi Maluku, 2015–2020**
Growth of Human Development Index by Regency/ Municipality in Maluku Province, 2015–2020

Kabupaten/Kota Regency/Municipality	2014- 2015	2015- 2016	2016- 2017	2017- 2018	2018- 2019	2019- 2020
(1)	(2)	(3)	(4)	(5)	(6)	(7)
Kepulauan Tanimbar	0,76	1,42	0,85	1,22	0,75	0,00
Maluku Tenggara	0,97	1,34	1,15	0,91	0,49	0,53
Maluku Tengah	0,22	1,01	0,79	0,73	0,92	0,00
Buru	0,93	1,33	1,47	0,94	0,97	0,06
Kepulauan Aru	0,99	1,35	1,32	1,59	0,82	0,11
Seram Bagian Barat	1,01	1,18	0,91	1,24	0,54	0,20
Seram Bagian Timur	1,30	1,46	1,49	1,48	1,21	0,60
Maluku Barat Daya	0,95	1,35	1,23	0,79	1,50	0,57
Buru Selatan	1,21	1,15	0,90	1,38	1,26	0,42
Ambon	0,27	0,32	0,34	0,53	0,71	0,04
Tual	0,37	0,68	0,93	1,45	0,79	0,32
Maluku	0,48	0,81	0,87	0,99	0,84	0,06

Sumber/Source: BPS, Seri Publikasi Indeks Pembangunan Manusia/BPS-Statistics Indonesia, Series of Publication of Human Development Index

Tabel 4.6.7 **Umur Harapan Hidup Menurut Kabupaten/Kota di Provinsi Maluku, 2015-2020**
Table 4.6.7 **Life Expectancy Rate by Regency/Municipality in Maluku Province, 2015-2020**

Kabupaten/Kota Regency/Municipality	2015	2016	2017	2018	2019	2020
(1)	(2)	(3)	(4)	(5)	(6)	(7)
Kepulauan Tanimbar	62,80	62,93	63,06	63,19	63,34	63,42
Maluku Tenggara	64,28	64,45	64,61	64,77	64,95	65,07
Maluku Tengah	65,79	65,93	66,06	66,19	66,34	66,42
Buru	65,60	65,82	66,03	66,16	66,32	66,41
Kepulauan Aru	61,97	62,16	62,34	62,52	62,73	62,87
Seram Bagian Barat	60,50	60,72	60,96	61,20	61,48	61,69
Seram Bagian Timur	58,10	58,32	58,56	58,84	59,16	59,41
Maluku Barat Daya	61,13	61,37	61,62	61,87	62,16	62,38
Buru Selatan	65,46	65,60	65,74	65,92	66,13	66,27
Ambon	69,56	69,74	69,92	70,12	70,35	70,52
Tual	64,06	64,33	64,61	64,89	65,21	65,47
Maluku	65,32	65,35	65,40	65,59	65,82	65,98

Sumber/Source: BPS, Seri Publikasi Indeks Pembangunan Manusia/BPS-Statistics Indonesia, Series of Publication of Human Development Index

Tabel
Table 4.6.8**Harapan Lama Sekolah Menurut Kabupaten/Kota di
Provinsi Maluku, 2015–2020**
*Expected Years of Schooling by Regency/Municipality in
Maluku Province, 2015–2020*

Kabupaten/Kota Regency/Municipality	2015	2016	2017	2018	2019	2020
(1)	(2)	(3)	(4)	(5)	(6)	(7)
Kepulauan Tanimbar	11,82	12,25	12,26	12,27	12,28	12,29
Maluku Tenggara	12,07	12,40	12,61	12,62	12,63	12,81
Maluku Tengah	13,56	13,77	13,93	14,14	14,15	14,16
Buru	12,25	12,52	12,78	12,79	13,02	13,03
Kepulauan Aru	11,18	11,41	11,77	12,09	12,29	12,3
Seram Bagian Barat	12,84	13,24	13,40	13,41	13,42	13,44
Seram Bagian Timur	11,74	11,99	12,20	12,57	12,75	12,76
Maluku Barat Daya	11,55	11,78	11,88	11,89	12,26	12,27
Buru Selatan	11,82	12,22	12,28	12,48	12,68	12,69
Ambon	15,89	15,90	15,91	16,01	16,02	16,03
Tual	13,86	13,87	13,88	13,89	13,90	13,97
Maluku	13,56	13,73	13,91	13,92	13,94	13,96

Sumber/Source: BPS, Seri Publikasi Indeks Pembangunan Manusia/BPS-Statistics Indonesia, Series of Publication of Human Development Index

Tabel 4.6.9 **Rata-rata Lama Sekolah Menurut Kabupaten/Kota di Provinsi Maluku, 2015-2020**
Table 4.6.9 **Mean Years of Schooling by Regency/Municipality in Maluku Province, 2015–2020**

Kabupaten/Kota Regency/Municipality	2015	2016	2017	2018	2019	2020
(1)	(2)	(3)	(4)	(5)	(6)	(7)
Kepulauan Tanimbar	8,98	8,99	9,18	9,39	9,55	9,68
Maluku Tenggara	9,05	9,17	9,27	9,49	9,50	9,73
Maluku Tengah	8,89	9,18	9,29	9,30	9,64	9,67
Buru	7,43	7,67	7,99	8,32	8,46	8,52
Kepulauan Aru	8,13	8,39	8,40	8,70	8,71	8,82
Seram Bagian Barat	8,42	8,43	8,47	8,85	8,86	8,87
Seram Bagian Timur	7,30	7,53	7,84	8,02	8,22	8,43
Maluku Barat Daya	7,61	7,85	7,99	8,00	8,14	8,35
Buru Selatan	6,95	6,96	7,13	7,42	7,70	7,94
Ambon	11,63	11,64	11,65	11,66	11,91	11,92
Tual	9,67	9,76	9,86	10,18	10,26	10,52
Maluku	9,16	9,27	9,38	9,58	9,81	9,93

Sumber/Source: BPS, Seri Publikasi Indeks Pembangunan Manusia/BPS-Statistics Indonesia, Series of Publication of Human Development Index

Tabel
Table 4.6.10**Pengeluaran Perkapita Disesuaikan Menurut Kabupaten/
Kota di Provinsi Maluku, 2015–2020**
*Expenditure Per Capita Adjusted by Regency/Municipality in
Maluku Province, 2015–2020*

Kabupaten/Kota <i>Regency/Municipality</i>	2015	2016	2017	2018	2019	2020
(1)	(2)	(3)	(4)	(5)	(6)	(7)
Kepulauan Tanimbar	5 697	5 901	6 032	6 275	6 396	6 297
Maluku Tenggara	6 851	7 063	7 302	7 481	7 625	7 545
Maluku Tengah	9 578	9 672	9 875	10 106	10 298	10 210
Buru	9 615	9 806	10 036	10 203	10 400	10 316
Kepulauan Aru	6 941	7 080	7 334	7 518	7 678	7 586
Seram Bagian Barat	7 921	8 121	8 333	8 543	8 704	8 690
Seram Bagian Timur	8 615	8 848	9 058	9 268	9 452	9 453
Maluku Barat Daya	6 189	6 298	6 508	6 721	6 888	6 890
Buru Selatan	7 026	7 175	7 337	7 506	7 627	7 566
Ambon	13 318	13 497	13 699	13 993	14 233	14 116
Tual	6 683	6 803	7 012	7 323	7 506	7 351
Maluku	8 026	8 215	8 433	8 721	8 887	8 732

Sumber/Source: BPS, Seri Publikasi Indeks Pembangunan Manusia/BPS-Statistics Indonesia, Series of Publication of Human Development Index

PERTANIAN, KEHUTANAN PETERNAKAN DAN PERIKANAN

Agriculture, Forestry, Livestock, and Fishery

DATA 2020
2020 Data



PADI
Paddy

LUAS PANEN
Harvested Area

29 643,85 HA
ha

PRODUKSI
Production

119 828,10 TON
Ton

PRODUKSI BUAH—BUAHAN SEMUSIM (KUINTAL)

Production of Seasonal Fruits (quintal)

41 097,6 TOMAT
Tomato

4 506 MELON
Melon

18 PAPIKA
Bell Pepper

12 376,5 SEMANGKA
Watermelon



5 WORTEL
Carrot

51 351,65 TERUNG
Eggplant

10 KACANG MERAH
Red Beans

36 843 KETIMUN
Cucumber

PRODUKSI DAGING (KG)

Meat Production (kg)

267 111 AYAM KAMPUNG
Native Chicken

710 542 BABI
Pig



PENJELASAN TEKNIS

1. Data pokok tanaman pangan yang dikumpulkan oleh Badan Pusat Statistik adalah luas panen dan produktivitas (hasil per hektar). Produksi merupakan hasil perkalian antara luas panen dan produktivitas.
2. Data luas panen padi tahun 2018 dihitung dengan metode Kerangka Sampel Area (KSA), menggantikan metode pengumpulan data luas panen padi yang sebelumnya, yaitu metode eye estimate yang dikumpulkan melalui pelaporan data Statistik Pertanian (SP) oleh Kepala Cabang Dinas (KCD) Kecamatan.
3. Angka produktivitas padi diperoleh melalui survei ubinan pada plot berukuran 2,5 m x 2,5 m dalam bentuk produksi Gabah Kering Panen (GKP) yang dikonversikan menjadi Gabah Kering Giling (GKG) berdasarkan angka konversi GKP ke GKG hasil Survei Konversi Gabah ke Beras tahun 2018.
4. Angka produksi setara beras diperoleh melalui hasil perkalian antara produksi padi dengan angka konversi GKG ke beras hasil Survei Konversi Gabah ke Beras tahun 2018.

TECHNICAL NOTES

1. *The main data of food crops collected by BPS-Statistics Indonesia are harvested area and productivity (yield per hectare). Production is the result of multiplication between harvested area and productivity.*
2. *The calculation of paddy harvested area data was carried out by the Area Sampling Frame (ASF) method in 2018. The method replaced the previous one, namely the eye estimate method by which the data were collected through reporting on Agricultural Statistics data (called SP for Statistik Pertanian) by the Agricultural Extension Officer (called KCD for Kepala Cabang Dinas) of Sub-district.*
3. *The paddy productivity (yield) figures are obtained through a crop cutting survey on plots sized of 2.5m x 2.5m in the form of harvest unhusked paddy (called GKP for Gabah Kering Panen) converted into dry unhusked paddy (called GKG for Gabah Kering Giling) using conversion rates based on the Paddy to Rice Conversion Survey in 2018.*
4. *The rice production figures were obtained through the multiplication of paddy production with the conversion rates from GKG to polished rice resulted from the Paddy to Rice Conversion Survey in 2018.*

5. Data produksi palawija (termasuk jagung dan kedelai) terakhir dirilis pada tahun 2015. Sejak tahun 2016, BPS sudah tidak merilis lagi data produksi palawija karena metode pengumpulan luas panen metode palawija masih menggunakan metode lama, yaitu eye estimate, yang diduga sudah tidak akurat untuk pengumpulan data luas panen.
 6. Data luas baku lahan sawah yang digunakan sebagai dasar penghitungan luas panen adalah Luas Baku Lahan Sawah Nasional terbaru berdasarkan Keputusan Menteri ATR/Kepala BPN-RI No. 399/Kep-23.3/X/2018 tanggal 8 Oktober 2018.
 7. Tanaman sayuran dan buah-buahan semusim
 - a. Tanaman buah-buahan tahunan adalah tanaman yang menghasilkan buah segar sebagai sumber vitamin, mineral, dan lain-lain yang berumur satu tahun atau lebih dan berbatang keras. Pada umumnya buah yang dihasilkan dapat dikonsumsi tanpa dimasak terlebih dahulu
 - b. Tanaman sayuran tahunan adalah tanaman yang bermanfaat sebagai sayur, sebagai sumber vitamin, mineral, dan lain-lain yang berumur kurang dari satu tahun
5. *Data on secondary food crops (including maize and soybeans) were last released in 2015. Since 2016, BPS Statistics Indonesia has not released production data on secondary food crops anymore because the harvested area collection used the old method, which is was suspected to be inaccurate for data collection of harvested area.*
 6. *The wetland area used as the basis for calculating the harvested area is the latest National Wetland Area based on the Decree of the Agrarian Affairs and Spatial Planning Minister/Chief of National Land Agency No. 399/Kep-23.3/X/2018 October 8, 2018.*
 7. *Seasonal vegetable and fruit plants*
 - a. *Seasonal vegetable plants are used/consumed as vegetables, which are the sources of vitamin, mineral, etc that are aged less than 1 year. In general, parts that consumed are in the form of leaves, flower, fruits, and tubers.*
 - b. *Seasonal fruit plants are plants that produce fresh fruit as a sources of vitamin, mineral, etc that aged less than 1 year and soft trunked.*

8. Tanaman buah-buahan dan sayuran tahunan
- a. *Tanaman buah-buahan tahunan adalah tanaman yang menghasilkan buah segar sebagai sumber vitamin, mineral, dan lain-lain yang berumur satu tahun atau lebih dan berbatang keras. Pada umumnya buah yang dihasilkan dapat dikonsumsi tanpa dimasak terlebih dahulu.*
- b. *Tanaman sayuran tahunan adalah tanaman yang bermanfaat sebagai sayur, sebagai sumber vitamin, mineral, dan lain-lain yang berumur satu tahun atau lebih. Pada umumnya bagian yang digunakan sebagai sayur berupa daun, bunga, buah, dan umbi*
9. Tanaman biofarmaka adalah tanaman yang bermanfaat untuk obat-obatan, kosmetik, dan kesehatan yang dikonsumsi atau digunakan dari bagian-bagian tanaman, seperti daun, batang, buah, umbi (rimpang) ataupun akar.
10. Tanaman hias adalah tanaman yang mempunyai nilai keindahan baik bentuk, warna daun, tajuk maupun bunganya, sering digunakan untuk penghias pekarangan dan lain sebagainya. Luas panen adalah luas tanaman sayuran, buahbuahan,
8. *Annual fruit and vegetable plants*
- a. *Annual fruit plants are plants that produce fresh fruit as sources of vitamin, mineral, etc that are aged more than 1 year and hard trunked. Generally, the fruit produced can be consumed without being cooked first.*
- b. *Annual vegetable plants are plants used as vegetables as sources of vitamin, mineral, etc that is aged more than 1 year. In general, the parts that consumed are in the form of leaves, flower, fruits, and tubers*
9. *Medicinal plants are plants which are useful for medicine, cosmetics, and health. It is consumed from part of the plant, such as leaf, flower, fruit, tuber, and root.*
10. *Ornamental plants are plants which have a beauty value, either in shape, colour of leaf or crown of flower, and they are often used as a yard decorator*

biofarmaka, dan tanaman hias yang diambil hasilnya/dipanen pada periode pelaporan

11. Luas panen untuk tanaman sayuran: luas tanaman yang dipanen sekaligus/habis/dibongkar dan luas tanaman yang dipanen berkali-kali (lebih dari satu kali)/belum habis.

a. Tanaman yang dipanen sekaligus/habis/dibongkar adalah tanaman yang sehabis panen langsung dibongkar/dicabut, terdiri dari bawang merah, bawang putih, bawang daun, kentang, kol/kubis, kembang kol, petsai/sawi, wortel, lobak, dan kacang merah.

b. Tanaman yang dipanen berkali-kali (lebih dari satu kali)/belum habis adalah tanaman yang pemanenannya lebih dari satu kali dan biasanya dibongkar apabila panen terakhir sudah tidak memadai lagi, terdiri dari: kacang panjang, cabai besar, cabai rawit, jamur, tomat, terung, buncis, ketimun, labu siam, kangkung, bayam, melon, semangka, dan blewah.

12. Produksi adalah hasil menurut bentuk produk dari setiap tanaman sayuran, buah-buahan, biofarmaka, dan tanaman hias yang diambil berdasarkan luas yang dipanen/tanaman yang menghasilkan pada bulan/

11. *Harvested area of vegetables: area of entirely harvested/demolished plant and plant that is harvested several times/undemolished*

a. *Entirely harvested/demolished plants are plants usually harvested once and demolished to be substituted by other plants, consisting of: shallots, garlic, wlech onion, potato, cabbage, cauliflower, chinese cabbage, carrots, radish, and red beans*

b. *Plants that are harvested several times/undemolished are plants usually harvested more than once and demolished in the case that the last harvest was economically not profitable. They consist of: yarld long beans, chili, small chili, mushroom, tomatoes, eggplant, green beans, cucumber, chayote, kangkong, spinach, melon, watermelon, and cantalaupe.*

12. *Production is the standard production quantity form of vegetable, fruit, medicinal and ornamental plant based on harvested area/the number of production plants reported monthly/quarterly*

triwulan laporan

13. Perkebunan Besar adalah perkebunan yang diselenggarakan atau dikelola secara komersial oleh perusahaan yang berbadan hukum. Perkebunan besar terdiri atas Perkebunan Besar Negara (PBN) dan Perkebunan Besar Swasta (PBS) Nasional/Asing.
14. Kawasan hutan adalah wilayah tertentu yang ditunjuk dan atau ditetapkan oleh pemerintah untuk dipertahankan keberadaannya sebagai hutan tetap. Hal ini untuk menjamin kepastian hukum mengenai status kawasan hutan, letak batas dan luas suatu wilayah tertentu yang sudah ditunjuk menjadi kawasan hutan tetap.
15. Kawasan Suaka Alam (KSA) adalah kawasan dengan ciri khas tertentu, baik di darat maupun di perairan yang mempunyai fungsi pokok sebagai kawasan pengawetan keanekaragaman tumbuhan dan satwa serta ekosistemnya, yang juga berfungsi sebagai wilayah sistem penyangga kehidupan.
16. Kawasan Pelestarian Alam (KPA) adalah kawasan dengan ciri khas tertentu, baik di darat maupun di perairan, yang mempunyai fungsi pokok perlindungan sistem penyangga kehidupan, pengawetan keanekaragaman jenis tumbuhan dan satwa, serta
13. *Estates are a plantations organized or managed commercially by companies with legal entities. Estates comprise of Government Plantation and Private Plantations.*
14. *Forest Area is a specific territory determined and or decided by the government as a permanent forest. Such decision is important to maintain the size of forest area and to ensure its legitimation and boundary demarcation of permanent forest.*
15. *A Sanctuary Reserve Area is a specific terrestrial or aquatic area having specific criteria for preserving biodiversity plant and animal as well as ecosystem, which also serve as life support system.*
16. *A Nature Conservation area is a specific terrestrial or aquatic area whose main function is to serve life support system and preserve diversity of plant and animal species, as well as to provide a sustainable utilization of living resources and their ecosystems.*

pemanfaatan secara lestari sumber daya alam hayati dan ekosistemnya.

17. Hutan Konservasi adalah kawasan hutan dengan ciri khas tertentu yang mempunyai fungsi pokok pengawetan keanekaragaman tumbuhan dan satwa serta ekosistemnya.
 18. Hutan Lindung adalah kawasan hutan yang mempunyai fungsi pokok sebagai perlindungan sistem penyangga kehidupan untuk mengatur tata air, mencegah banjir, mengendalikan erosi, mencegah intrusi air laut, dan memelihara kesuburan tanah.
 19. Hutan Produksi adalah kawasan hutan yang mempunyai fungsi pokok memproduksi hasil hutan. Hutan produksi terdiri dari Hutan Produksi Tetap (HP), Hutan Produksi Terbatas (HPT), dan Hutan Produksi yang dapat dikonversi
 20. Hutan Konservasi terdiri dari:
 - a. Kawasan suaka alam berupa Cagar Alam (CA) dan Suaka Margasatwa (SM);
 - b. Kawasan pelestarian alam berupa Taman Nasional (TN), Taman Hutan Raya (THR), dan Taman Wisata Alam (TWA)
 21. Penetapan lahan kritis mengacu pada lahan yang telah sangat rusak karena kehilangan
17. *In accordance to the Act on Forestry No. 41/1999, forest area is categorized as Conservation Forest, Protection Forest, and Production Forest.*
 18. *Conservation Forest is a forest area having specific characteristic established for the purposes of conservation of animal and plant species as well as their ecosystem.*
 19. *Protection Forest is a forest area designated to serve life support system, maintain hydrological system, prevent of flood, erosion control, seawater intrusion, and maintain soil fertility.*
 20. *Conservation Forest is divided into.*
 - a. *Sanctuary Reserve area consists of Strict Nature Reserve and Wildlife Sanctuary.*
 - b. *Nature conservation area consists of National Park, Grand Forest Park, and Nature Recreation Park*
 21. *Critical land refers to a piece of land severely damaged due to lost of its vegetation cover so that*

penutupan vegetasinya sehingga kehilangan atau berkurang fungsinya sebagai penahan air, pengendali erosi, siklus hara, pengatur iklim mikro, dan retensi karbon. Berdasarkan kondisi vegetasinya, kondisi lahan dapat diklasifikasikan sebagai: sangat kritis, kritis, agak kritis, potensial kritis, dan kondisi normal.

its functions as water retention, erosion control, nutrient cycling, micro climate regulator, and carbon retention are completely depleted. Based upon its vegetation condition, the land could be classified as: very critical, critical, slight critical, potential critical, and normal condition

22. Reboisasi atau rehabilitasi hutan bertujuan untuk menghidupkan kembali kawasan hutan yang kritis di wilayah daerah aliran sungai (DAS) yang dilaksanakan bersama masyarakat secara partisipatif.
 23. Kayu Bulat adalah produksi hasil hutan utama yang dihasilkan dari hutan. Produksi kayu bulat ini dihasilkan dari hutan alam melalui kegiatan perusahaan Hak Pengusahaan Hutan (HPH/IUPHHK), kegiatan ijin pemanfaatan kayu (IPK) dalam rangka pembukaan wilayah hutan, pembangunan Hutan Tanaman Industri (HTI), serta kegiatan hutan rakyat.
 24. Kayu Gergajian merupakan kayu hasil konversi kayu bulat dengan menggunakan mesin gergaji, mempunyai bentuk yang teratur dengan sisi-sisi sejajar dan sudut-sudutnya siku dengan
22. *Reforestation or forest rehabilitation is intended to rehabilitate the critical land inside forest area or watershed to improve their ecological and hydrological functions. The activities were conducted with active participation of local communities who live nearby the target area.*
 23. *Log is the main product of commercial forest operation. The log is harvested from various sources such as natural forest granted to concessionaires, land clearing activities, industrial forest plantation, and community forest.*
 24. *Sawn Timber constitutes a sawmill product derived from logs as raw material. The product is characterized with regular forms having parallel sides at right angle to each other, thickness not more than 6 cm and moisture content not*

ketebalan tidak lebih dari 6 cm dan kadar air tidak lebih dari 18 persen. Kayu gergajian yang diolah langsung dari kayu bulat, wajib didukung dengan dokumen yang sah.

to exceed 18 percent. Sawn timber produced directly from logs must be certified by a legal document.

25. Kayu Lapis adalah panel kayu yang tersusun dari lapisan veneer di bagian luarnya, sedangkan di bagian intinya (core) bisa berupa veneer atau material lain, diikat dengan lem kemudian di-press (ditekan) sedemikian rupa sehingga menjadi panel yang kuat. Termasuk dalam artian ini adalah kayu lapis yang dilapisi lagi dengan material lain

25. *Plywood is wood panel consisting of layers pressed together in between veneers; the core may be veneer or some other material, bound together with glue and pressed tightly together to make a strong panel. Included to this definition is plywood covered with other materials.*

26. Data populasi ternak bersumber dari Direktorat Jenderal Peternakan dan Kesehatan Hewan Kementerian Pertanian, sedangkan jumlah pemotongan ternak merupakan hasil Survei Laporan Pemotongan Ternak. Pengumpulan data pemotongan ternak dilakukan secara lengkap setiap triwulan di seluruh Rumah Potong Hewan (RPH) dan Tempat Pemotongan Hewan (TPH) yang ada di Indonesia.

26. *Data of domestic livestock population are obtain from the Directorate General of Livestock and Animal Health Service, while data on the number of animals slaughtered are based on the quarterly survey conducted by BPS-Statistics Indonesia.*

27. Data statistik perikanan merupakan data sekunder yang bersumber dari Direktorat Jenderal Perikanan Tangkap dan Direktorat Jenderal Budidaya, Kementerian Kelautan dan Perikanan. Statistik perikanan dibedakan atas data Perikanan

27. *Fishery Statistics are secondary data obtained from the Directorate General of Capture Fisheries and Directorate General of Aquaculture, Ministry of Marine Affairs and Fisheries. Fishery statistics are categorized into capture fisheries and aquaculture. Capture fisheries*

Tangkap dan Perikanan Budidaya. Perikanan Tangkap diklasifikasikan atas penangkapan ikan di laut dan penangkapan ikan di perairan umum. Perikanan Budidaya diklasifikasikan atas jenis budidaya yaitu budidaya laut, tambak, kolam, karamba, jaring apung, dan sawah.

are further classified into marine capture fisheries and inland open water capture fisheries. Aquaculture are further classified into several types of culture: marine culture, brackish water pond, fresh water pond, cage, floating net, and fish breeding in paddy fields.

28. Rumah Tangga Perikanan Tangkap adalah rumah tangga yang melakukan kegiatan penangkapan ikan/binatang air lainnya/tanaman air dengan tujuan sebagian/seluruh hasilnya untuk dijual.

28. *A capture fishery household is a household conducting activities in catching fishes/other aquatic animals/aquatic plants, for which the products are wholly or partly to be sold.*

29. Rumah Tangga Perikanan Budidaya adalah rumah tangga yang melakukan kegiatan budidaya ikan/binatang air lainnya/tanaman air dengan tujuan sebagian/seluruh hasilnya untuk dijual.

29. *An aquaculture fishery household is a household conducting activities in culturing fishes/other aquatic animals/aquatic plants, for which the products are wholly or partly to be sold.*

<https://maluku.bps.go.id>

5.1 TANAMAN PANGAN FOOD CROPS

Tabel 5.1.1 Luas Panen, Produktivitas, dan Produksi Padi¹ Menurut Kabupaten/Kota di Provinsi Maluku, 2019 dan 2020
Harvested Area, Productivity, and Production of Paddy¹ by Regency/Municipality in Maluku Province, 2019 and 2020

Kabupaten/Kota Regency/Municipality	Luas Panen (ha) Harvested Area (ha)		Produktivitas (ton/ha) Productivity (ton/ha)		Produksi (ton) Production (ton)	
	2019	2020*	2019	2020*	2019	2020*
(1)	(2)	(3)	(4)	(5)	(6)	(7)
Kepulauan Tanimbar	59,86	141,79	28,06	12,32	167,98	174,64
Maluku Tenggara	0,19	4,59	17,37	18,15	0,33	8,33
Maluku Tengah	9 428,93	12 399,37	38,59	44,53	36 388,86	55 213,33
Buru	12 457,21	131 110,40	38,22	38,57	47 609,83	50 562,38
Kepulauan Aru	-	-	-	-	-	-
Seram Bagian Barat	1 494,91	936,93	30,86	28,96	4 613,33	2 713,68
Seram Bagian Timur	2 535,50	3 050,65	37,37	36,57	9 473,99	11 155,52
Maluku Barat Daya	0,25	-	17,20	18,33	0,43	-
Buru Selatan	-	-	-	-	-	-
Ambon	-	-	-	-	-	-
Tual	-	-	-	-	-	-
Maluku	25 976,85	29 643,85	37,82	40,42	98 254,75	119 828,10

Catatan/Note: 2019 -

1 Kualitas produksi gabah kering giling/ The production is in term of dry unhusked paddy

2020 -

1 Kualitas produksi gabah kering giling/ The production is in term of dry unhusked paddy

x Luas panen Oktober–Desember 2020 adalah angka potensi hasil KSA September 2020; produksi September–Desember 2020 dihitung berdasarkan produktivitas September–Desember 2019/Harvested area in October–December 2020 is a potential figure based on the ASF results in September 2020; production in September–December 2020 is calculated based on the yield of paddy in September–December 2019

Sumber/Source: BPS, Survei Kerangka Sampel Area (KSA)/ BPS-Statistics Indonesia, Area Sampling Frame (ASF) Survey

Tabel
Table 5.1.2

Produksi Padi¹ dan Beras Menurut Kabupaten/Kota di Provinsi Maluku, 2019 dan 2020
Paddy and Rice Production¹ by Regency/Municipality in Maluku Province, 2019 and 2020

Kabupaten/Kota Regency/Municipality	Produksi Padi (ton) Paddy Production (ton)		Produksi Beras (ton) Rice Production (ton)	
	2019	2020 ^x	2019	2020 ^x
(1)	(2)	(3)	(4)	(5)
Kepulauan Tanimbar	167,98	174,64	93,58	97,30
Maluku Tenggara	0,33	8,33	0,18	4,64
Maluku Tengah	36 388,86	55 213,33	20 273,12	30 760,69
Buru	47 609,83	50 562,38	26 524,58	28 169,53
Kepulauan Aru	-	-	-	-
Seram Bagian Barat	4 613,33	2 713,68	2 570,20	1 511,87
Seram Bagian Timur	9 473,99	11 155,52	5 278,18	6 215,01
Maluku Barat Daya	0,43	-	0,24	-
Buru Selatan	-	-	-	-
Ambon	-	-	-	-
Tual	-	-	-	-
Maluku	98 254,75	119 828,10	54 740,08	66 759,16

Catatan/Note: 2019 -
1 Kualitas produksi gabah kering giling/ The production is in term of dry unhusked paddy
2020 -
1 Kualitas produksi gabah kering giling/ The production is in term of dry unhusked paddy

Sumber/Source: 2019 - BPS, Survei Kerangka Sampel Area (KSA)/ BPS-Statistics Indonesia, Area Sampling Frame (ASF) Survey
2020 - BPS, Survei Kerangka Sampel Area (KSA)/ BPS-Statistics Indonesia, Area Sampling Frame (ASF) Survey

Tabel
Table 5.1.3

Produksi Jagung¹ dan Kedelai² Menurut Kabupaten/Kota di Provinsi Maluku, 2015

Production of Maize¹ and Soybeans² by Regency/ Municipality in Maluku Province, 2015

Kabupaten/Kota Regency/Municipality	Produksi Jagung (ton) Maize Production (ton)	Produksi Kedelai (ton) Soybeans Production (ton)
(1)	(2)	(3)
Kepulauan Tanimbar	131,00	95,00
Maluku Tenggara	-	-
Maluku Tengah	511,00	129,00
Buru	469,00	20,00
Kepulauan Aru	9,00	-
Seram Bagian Barat	-	-
Seram Bagian Timur	-	464,00
Maluku Barat Daya	12 652,00	-
Buru Selatan	175,00	-
Ambon	-	-
Tual	-	-
Maluku	13 947,00	707,00

Catatan/Note: 2019 -
1Kualitas produksi gabah kering giling/ The production is in term of dry unhusked paddy

2020 -

1 Kualitas produksi gabah kering giling/ The production is in term of dry unhusked paddy

x Luas panen Oktober–Desember 2020 adalah angka potensi hasil KSA September 2020; produksi September–Desember 2020 dihitung berdasarkan produktivitas September–Desember 2019/ *Harvested area in October–December 2020 is a potential figure based on the ASF results in September 2020; production in September–December 2020 is calculated based on the yield of paddy in September–December 2019*

Sumber/Source: BPS, Laporan Statistik Pertanian (SP) Tanaman Pangan/BPS-Statistics Indonesia, Agriculture Statistic Report of Food Crops

**5.2 HORTIKULTURA
HORTICULTURE**

Tabel 5.2.1 Luas Panen Tanaman Sayuran dan Jenis Tanaman Menurut Kabupaten/Kota di Provinsi Maluku, 2019-2020
Harvested Area of Vegetables and Kind of Plant by Regency/ Municipality in Maluku Province, 2019-2020

Kabupaten/Kota Regency/Municipality	Bawang Daun/ Scallion (ha/ha)		Bawang Merah/ Shallots (ha/ha)		Bawang Putih/ Garlic (ha/ha)	
	2019	2020*	2019	2020*	2019	2020*
(1)	(2)	(3)	(4)	(5)	(6)	(7)
Kepulauan Tanimbar	-	-	30	34	-	-
Maluku Tenggara	-	-	49	28	-	-
Maluku Tengah	11	28	18	28	-	-
Buru	-	6	-	59	-	-
Kepulauan Aru	-	-	5	-	-	-
Seram Bagian Barat	19	24	15	11	-	-
Seram Bagian Timur	16	14	-	15	-	-
Maluku Barat Daya	-	-	34	12	-	-
Buru Selatan	3	3	19	14	-	-
Ambon	9	25	6	3	-	-
Tual	1	3	4	8	-	-
Maluku	59	102	180	211	-	-

Lanjutan Tabel/*Continued Table 5.2.1*

Kabupaten/Kota Regency/Municipality	Bayam/ <i>Spinach</i> (ha/ ha)		Blewah/ <i>Blewah</i> (ha/ ha)		Buncis/ <i>string bean</i> (ha/ ha)	
	2019	2020 ^x	2019	2020 ^x	2019	2020 ^x
(1)	(8)	(9)	(10)	(11)	(12)	(13)
Kepulauan Tanimbar	7	21	-	-	3	10
Maluku Tenggara	-	-	-	-	13	16
Maluku Tengah	184	230	-	-	165	126
Buru	79	16	-	-	28	21
Kepulauan Aru	103	72	-	-	5	2
Seram Bagian Barat	112	78	-	-	50	46
Seram Bagian Timur	83	41	-	-	23	16
Maluku Barat Daya	91	88	-	18	1	3
Buru Selatan	55	39	-	-	18	12
Ambon	92	133	-	-	40	58
Tual	11	14	-	-	8	7
Maluku	817	732	-	18	354	317

Lanjutan Tabel/*Continued Table 5.2.1*

Kabupaten/Kota Regency/Municipality	Cabai Besar Chili/Big chili (ha/ha)		Cabai Rawit/ Chili Cayenne Pepper (ha/ha)		Jamur/ Mushrooms (m2/ m2)	
	2019	2020 ^x	2019	2020 ^x	2019	2020 ^x
(1)	(14)	(15)	(16)	(17)	(18)	(19)
Kepulauan Tanimbar	21	27	21	27	-	-
Maluku Tenggara	16	7	73	71	-	-
Maluku Tengah	178	152	355	286	-	-
Buru	104	85	130	123	4	-
Kepulauan Aru	2	1	102	72	-	-
Seram Bagian Barat	36	62	70	113	-	-
Seram Bagian Timur	57	73	76	88	-	-
Maluku Barat Daya	20	20	50	60	-	-
Buru Selatan	4	2	28	25	-	-
Ambon	-	-	20	15	-	-
Tual	5	5	8	14	-	-
Maluku	443	434	933	894	4	-

Lanjutan Tabel/*Continued Table 5.2.1*

Kabupaten/Kota Regency/Municipality	Kacang Merah Red Beans (ha/ ha)		Kacang Panjang Long Beans (ha/ ha)		Kangkung Water Spinach (ha/ ha)	
	2019	2020 ^x	2019	2020 ^x	2019	2020 ^x
(1)	(20)	(21)	(22)	(23)	(24)	(25)
Kepulauan Tanimbar	-	1	10	14	45	48
Maluku Tenggara	-	-	27	26	1	6
Maluku Tengah	1	-	326	256	258	275
Buru	-	1	96	48	114	47
Kepulauan Aru	-	-	58	42	115	89
Seram Bagian Barat	-	-	93	97	140	125
Seram Bagian Timur	-	-	42	21	107	51
Maluku Barat Daya	-	-	52	50	294	151
Buru Selatan	-	-	38	18	59	48
Ambon	-	-	47	68	147	166
Tual	-	-	8	8	18	19
Maluku	1	2	797	648	1 298	1 025

Lanjutan Tabel/*Continued Table 5.2.1*

Kabupaten/Kota Regency/Municipality	Kembang Kol/ <i>Cauliflower</i> (ha/ ha)		Kentang/ <i>Potato</i> (ha/ ha)		Ketimun/ <i>Cucumber</i> (ha/ ha)	
	2019	2020 ^x	2019	2020 ^x	2019	2020 ^x
(1)	(26)	(27)	(28)	(29)	(30)	(31)
Kepulauan Tanimbar	-	-	-	-	7	19
Maluku Tenggara	1	-	-	-	19	22
Maluku Tengah	12	15	-	-	236	232
Buru	-	2	-	-	23	20
Kepulauan Aru	-	-	-	-	33	24
Seram Bagian Barat	-	-	-	-	81	60
Seram Bagian Timur	3	-	-	-	24	28
Maluku Barat Daya	8	3	-	-	2	11
Buru Selatan	-	-	4	2	26	17
Ambon	-	-	-	-	44	66
Tual	-	2	-	-	7	7
Maluku	24	22	4	2	502	506

Lanjutan Tabel/*Continued Table 5.2.1*

Kabupaten/Kota Regency/Municipality	Kubis/ Cabbage (ha/ha)		Labu Siam/ Chayote (ha/ha)		Lobak/ Radish (ha/ha)	
	2019	2020 ^x	2019	2020 ^x	2019	2020 ^x
(1)	(32)	(33)	(34)	(35)	(36)	(37)
Kepulauan Tanimbar	-	-	-	-	-	-
Maluku Tenggara	-	2	-	-	-	-
Maluku Tengah	66	43	51	39	-	-
Buru	-	6	2	-	-	-
Kepulauan Aru	-	-	-	-	-	-
Seram Bagian Barat	20	23	46	75	-	-
Seram Bagian Timur	19	13	2	-	-	-
Maluku Barat Daya	7	1	-	-	2	2
Buru Selatan	3	3	17	11	-	-
Ambon	19	46	24	43	-	-
Tual	3	3	-	-	-	-
Maluku	137	140	142	168	2	2

Lanjutan Tabel/Continued Table 5.2.1

Kabupaten/Kota Regency/Municipality	Melon/ Melon (ha/ ha)		Paprika/ Bell Pepper (ha/ ha)		Petsai/Sawi/ Chinese Cabbage/mustard green (ha/ ha)	
	2019	2020*	2019	2020*	2019	2020*
(1)	(38)	(39)	(40)	(41)	(42)	(43)
Kepulauan Tanimbar	-	-	-	-	24	29
Maluku Tenggara	-	-	-	-	11	20
Maluku Tengah	9	13	3	-	222	169
Buru	5	2	-	-	-	22
Kepulauan Aru	-	-	-	-	44	40
Seram Bagian Barat	14	19	-	-	74	69
Seram Bagian Timur	-	-	-	-	82	30
Maluku Barat Daya	5	9	-	2	90	94
Buru Selatan	1	-	-	-	44	22
Ambon	-	-	-	-	182	208
Tual	-	1	-	-	14	17
Maluku	34	44	3	2	787	720

Lanjutan Tabel/*Continued Table 5.2.1*

Kabupaten/Kota <i>Regency/Municipality</i>	Semangka/ <i>Water Melon</i> (ha/ ha)		Stroberi/ <i>Strawberry</i> (ha/ ha)		Terung/ <i>Eggplant</i> (ha/ ha)	
	2019	2020 ^x	2019	2020 ^x	2019	2020 ^x
(1)	(44)	(45)	(46)	(47)	(48)	(49)
Kepulauan Tanimbar	-	5	-	-	13	22
Maluku Tenggara	3	5	-	-	25	26
Maluku Tengah	26	35	-	-	304	249
Buru	2	16	-	-	54	31
Kepulauan Aru	-	-	-	-	48	44
Seram Bagian Barat	67	38	-	-	63	97
Seram Bagian Timur	4	-	-	-	57	48
Maluku Barat Daya	6	11	-	-	49	47
Buru Selatan	1	-	-	-	28	24
Ambon	-	-	-	-	46	67
Tual	1	3	-	-	7	12
Maluku	110	113	-	-	694	667

Lanjutan Tabel/Continued Table 5.2.1

Kabupaten/Kota Regency/Municipality	Tomat/ Tomato (ha/ ha)		Wortel/ Carrot (ha/ ha)	
	2019	2020 ^x	2019	2020 ^x
(1)	(50)	(51)	(52)	(53)
Kepulauan Tanimbar	21	24	-	-
Maluku Tenggara	24	16	-	-
Maluku Tengah	283	213	-	-
Buru	82	80	-	-
Kepulauan Aru	29	34	-	-
Seram Bagian Barat	82	84	-	-
Seram Bagian Timur	53	58	-	-
Maluku Barat Daya	48	51	3	1
Buru Selatan	25	15	2	3
Ambon	47	64	-	-
Tual	5	8	-	-
Maluku	699	647	5	4

Sumber/Source: BPS, Statistik Pertanian Hortikultura SPH-SBS/BPS-Statistics Indonesia, Agricultural Statistic for Horticulture SPH-SBS

Tabel
Table 5.2.2**Produksi Tanaman Sayuran dan Jenis Tanaman Menurut Kabupaten/Kota di Provinsi Maluku (kuintal), 2019-2020**
Production of Vegetables and Kind of Plant by Regency/ Municipality in Maluku Province (quintal), 2019-2020

Kabupaten/Kota Regency/Municipality	Bawang Daun/ Scallion (kw/qui)		Bawang Merah/ Shallots (kw/qui)		Bawang Putih/ Garlic (kw/qui)	
	2019	2020 ^x	2019	2020 ^x	2019	2020 ^x
(1)	(2)	(3)	(4)	(5)	(6)	(7)
Kepulauan Tanimbar	-	-	1 800	744	-	-
Maluku Tenggara	-	-	3 317	1 746	-	-
Maluku Tengah	226	480	226	814	-	-
Buru	-	238	-	4 661	-	-
Kepulauan Aru	-	-	10	-	-	-
Seram Bagian Barat	434	1 010	1 178	865	-	-
Seram Bagian Timur	148	442	-	1 040	-	-
Maluku Barat Daya	-	-	298	105	-	-
Buru Selatan	9	9	38	42	-	-
Ambon	565	1 571	218	72	-	-
Tual	52	168	271	603	-	-
Maluku	1 434	3 918	7 356	10 692	-	-

Lanjutan Tabel/*Continued Table 5.2.2*

Kabupaten/Kota <i>Regency/Municipality</i>	Bayam/ <i>Spinach</i> (kw/qui)		Blewah/ <i>Blewah</i> (kw/qui)		Buncis/ <i>string bean</i> (kw/qui)	
	2019	2020 ^x	2019	2020 ^x	2019	2020 ^x
(1)	(8)	(9)	(10)	(11)	(12)	(13)
Kepulauan Tanimbar	70	204	-	-	170	475
Maluku Tenggara	-	-	-	-	1 664	1 176
Maluku Tengah	2 866	4 647	-	-	3 726	4 397
Buru	1 865	977	-	-	1 373	1 395
Kepulauan Aru	1 879	2 170	-	-	34	49
Seram Bagian Barat	3 832	2 602	-	-	4 383	4 428
Seram Bagian Timur	419	519	-	-	371	319
Maluku Barat Daya	864	584	-	307	25	42
Buru Selatan	130	92	-	-	36	20
Ambon	3 564	5 233	-	-	2 894	3 622
Tual	546	670	-	-	749	684
Maluku	16 035	17 698	-	307	15 425	16 607

Lanjutan Tabel/*Continued Table 5.2.2*

Kabupaten/Kota Regency/Municipality	Cabai Besar Chili/Big chili (kw/qui)		Cabai Rawit/ Chili Cayenne Pepper (kw/qui)		Jamur/ Mushrooms (kg/kg)	
	2019	2020 ^x	2019	2020 ^x	2019	2020 ^x
(1)	(14)	(15)	(15)	(16)	(17)	(18)
Kepulauan Tanimbar	210	270	210	270	-	-
Maluku Tenggara	1 037	311	4 191	2 581	-	-
Maluku Tengah	3 076	6 123	9 085	12 995	-	-
Buru	4 877	3 719	4 654	4 241	12	-
Kepulauan Aru	14	55	3 395	9 369	-	-
Seram Bagian Barat	3 909	5 433	8 005	13 277	-	-
Seram Bagian Timur	587	3 550	1 083	4 176	-	-
Maluku Barat Daya	415	326	1 653	1 041	-	-
Buru Selatan	8	4	96	70	-	-
Ambon	-	-	1 333	1 064	-	-
Tual	566	561	699	1 189	-	-
Maluku	14 699	20 351	34 404	50 273	12	-

Lanjutan Tabel/*Continued Table 5.2.2*

Kabupaten/Kota Regency/Municipality	Kacang Merah Red Beans (kw/qui)		Kacang Panjang Long Beans (kw/qui)		Kangkung Water Spinach (kw/qui)	
	2019	2020 ^x	2019	2020 ^x	2019	2020 ^x
(1)	(19)	(20)	(21)	(22)	(23)	(24)
Kepulauan Tanimbar	-	5	540	725	450	471
Maluku Tenggara	-	-	1 364	825	13	89
Maluku Tengah	25	-	7 764	9 177	5 902	8 189
Buru	-	5	3 751	2 821	3 811	1 848
Kepulauan Aru	-	-	1 113	2 081	2 877	3 888
Seram Bagian Barat	-	-	7 094	7 878	18 998	16 646
Seram Bagian Timur	-	-	254	380	578	586
Maluku Barat Daya	-	-	1 136	467	2 688	1 190
Buru Selatan	-	-	120	44	140	110
Ambon	-	-	2 723	4 151	10 966	12 701
Tual	-	-	606	700	826	858
Maluku	25	10	26 465	29 248	47 249	46 576

Lanjutan Tabel/*Continued Table 5.2.2*

Kabupaten/Kota Regency/Municipality	Kembang Kol/ Cauliflower (kw/qui)		Kentang/ Potato (kw/qui)		Ketimun/ Cucumber (kw/qui)	
	2019	2020 ^x	2019	2020 ^x	2019	2020 ^x
(1)	(25)	(26)	(27)	(28)	(29)	(30)
Kepulauan Tanimbar	-	-	-	-	70	190
Maluku Tenggara	116	-	-	-	3 272	1 915
Maluku Tengah	247	395	-	-	5 439	9 248
Buru	-	118	-	-	1 226	1 948
Kepulauan Aru	-	-	-	-	1 177	3 036
Seram Bagian Barat	-	-	-	-	13 635	9 712
Seram Bagian Timur	6	-	-	-	134	1 246
Maluku Barat Daya	73	6	-	-	33	214
Buru Selatan	-	-	9	6	46	25
Ambon	-	-	-	-	5 316	8 203
Tual	-	129	-	-	1 072	1 106
Maluku	442	648	9	6	31 420	36 843

Lanjutan Tabel/*Continued Table 5.2.2*

Kabupaten/Kota <i>Regency/Municipality</i>	Kubis/ <i>Cabbage</i> (kw/qui)		Labu Siam/ <i>Chayote</i> (kw/qui)		Lobak/ <i>Radish</i> (kw/qui)	
	2019	2020 ^x	2019	2020 ^x	2019	2020 ^x
(1)	(31)	(32)	(33)	(34)	(35)	(36)
Kepulauan Tanimbar	-	-	-	-	-	-
Maluku Tenggara	-	150	-	-	-	-
Maluku Tengah	2 011	1 350	1 649	2 022	-	-
Buru	-	468	74	-	-	-
Kepulauan Aru	-	-	-	-	-	-
Seram Bagian Barat	811	3 850	13 300	18 432	-	-
Seram Bagian Timur	221	444	6	-	-	-
Maluku Barat Daya	69	15	-	-	15	10
Buru Selatan	7	8	68	40	-	-
Ambon	1 386	3 540	6 262	10 065	-	-
Tual	222	167	-	-	-	-
Maluku	4 727	9 992	21 359	30 559	15	10

Lanjutan Tabel/*Continued Table 5.2.2*

Kabupaten/Kota <i>Regency/Municipality</i>	Melon/ <i>Melon</i> (kw/qui)		Paprika/ <i>Bell Pepper</i> (kw/qui)		Petsai/Sawi/ <i>Chinese</i> <i>Cabbage/mustard</i> <i>green</i> (kw/qui)	
	2019	2020*	2019	2020*	2019	2020*
(1)	(37)	(38)	(39)	(40)	(41)	(42)
Kepulauan Tanimbar	-	-	-	-	685	745
Maluku Tenggara	-	-	-	-	726	1 568
Maluku Tengah	506	725	16	-	3 148	4 126
Buru	200	135	-	-	-	1 040
Kepulauan Aru	-	-	-	-	434	1 408
Seram Bagian Barat	1 176	3 545	-	-	5 092	4 185
Seram Bagian Timur	-	-	-	-	402	394
Maluku Barat Daya	31	37	-	18	759	259
Buru Selatan	1	-	-	-	44	22
Ambon	-	-	-	-	15 081	13 876
Tual	-	64	-	-	677	781
Maluku	1 914	4 506	16	18	27 048	28 404

Lanjutan Tabel/Continued Table 5.2.2

Kabupaten/Kota Regency/Municipality	Semangka/Water Melon (kw/qui)		Stroberi/ Strawberry (kw/qui)		Terung/ Eggplant (kw/qui)	
	2019	2020*	2019	2020*	2019	2020*
(1)	(43)	(44)	(45)	(46)	(47)	(48)
Kepulauan Tanimbar	-	80	-	-	130	220
Maluku Tenggara	573	572	-	-	3 810	2 005
Maluku Tengah	1 886	1 541	-	-	7 946	12 500
Buru	207	1 387	-	-	3 516	1 887
Kepulauan Aru	-	-	-	-	1 168	3 462
Seram Bagian Barat	14 486	8 247	-	-	16 079	18 122
Seram Bagian Timur	14	-	-	-	421	1 884
Maluku Barat Daya	82	109	-	-	1 509	855
Buru Selatan	1	-	-	-	40	32
Ambon	-	-	-	-	5 222	8 734
Tual	221	441	-	-	1 017	1 651
Maluku	17 470	12 377	-	-	40 858	51 352

Lanjutan Tabel/Continued Table 5.2.2

Kabupaten/Kota Regency/Municipality	Tomat/ Tomato (kw/qui)		Wortel/ Carrot (kw/qui)	
	2019	2020*	2019	2020*
(1)	(49)	(50)	(51)	(52)
Kepulauan Tanimbar	210	240	-	-
Maluku Tenggara	4 125	1 220	-	-
Maluku Tengah	5 162	8 475	-	-
Buru	4 080	5 785	-	-
Kepulauan Aru	750	2 560	-	-
Seram Bagian Barat	10 782	10 437	-	-
Seram Bagian Timur	840	2 966	-	-
Maluku Barat Daya	924	382	66	2
Buru Selatan	42	24	4	3
Ambon	5 823	8 112	-	-
Tual	505	897	-	-
Maluku	33 243	41 098	70	5

Sumber/Source: BPS, Statistik Pertanian Hortikultura SPH-SBS/BPS-Statistics Indonesia, Agricultural Statistic for Horticulture SPH-SBS

Tabel
Table 5.2.3

Luas Panen Tanaman Sayuran dan Buah–Buahan Semusim Menurut Jenis Tanaman di Provinsi Maluku, 2018–2020
Harvested Area of Seasonal Vegetables and Fruits by Kind of Plant in Maluku Province, 2018–2020

Jenis Tanaman Kind of Plants	Satuan Unit	2018	2019	2020*
(1)	(2)	(3)	(4)	(5)
Bawang Daun/ Scallion	ha	33	59	102
Bawang Merah/ Shallots	ha	258	180	211
Bawang Putih/ Garlic	ha	-	-	-
Bayam/ Spinach	ha	1 029	817	732
Blewah/ Blewah	ha	-	-	18
Buncis/ string bean	ha	324	354	317
Cabai Besar/ Chili/Big chili	ha	434	443	434
Cabai Rawit/ Chili/Cayenne Pepper	ha	878	933	894
Jamur/ Mushrooms	m2	-	4	-
Kacang Merah/ Red Beans	ha	4	1	2
Kacang Panjang/ Long Beans	ha	778	797	648
Kangkung/ Water Spinach	ha	1 530	1 298	1 025
Kembang Kol/ Cauliflower	ha	8	24	22
Kentang/ Potato	ha	3	4	2
Ketimun/ Cucumber	ha	453	502	506
Kubis/ Cabbage	ha	127	137	140
Labu Siam/Chayote	ha	92	142	168
Lobak/ Radish	ha	-	2	2
Melon/ Melon	ha	27	34	44
Paprika/ Bell Pepper	ha	17	3	2
Petsai/Sawi/ Chinese Cabbage/mustard green	ha	1 181	787	720
Semangka/ Watermelon	ha	131	110	113
Stroberi/ Strawberry	ha	6	-	-
Terung/ Eggplant	ha	719	694	667
Tomat/ Tomato	ha	601	699	647
Wortel/ Carrot	ha	4	5	4

Sumber/Source: BPS, Statistik Pertanian Hortikultura SPH-SBS/BPS-Statistics Indonesia, Agricultural Statistic for Horticulture SPH-SBS

Tabel
Table 5.2.4**Produksi Tanaman Sayuran dan Buah–Buahan Semusim
Menurut Jenis Tanaman di Provinsi Maluku, 2018–
2020**
*Production of Seasonal Vegetables and Fruits by Kind of
Plant in Maluku Province, 2018-2020*

Jenis Tanaman <i>Kind of Plants</i>	Satuan <i>Unit</i>	2018	2019	2020*
(1)	(2)	(3)	(4)	(5)
Bawang Daun/ <i>Scallion</i>	kw/ qui	1 238	1 434	3 918
Bawang Merah/ <i>Shallots</i>	kw/ qui	10 416	7 356	10 692
Bawang Putih/ <i>Garlic</i>	kw/ qui	-	-	-
Bayam/ <i>Spinach</i>	kw/ qui	13 786	16 035	17 698
Blewah/ <i>Blewah</i>	kw/ qui	-	-	307
Buncis/ <i>string bean</i>	kw/ qui	17 330	15 425	16 607
Cabai Besar/ <i>Chili/Big chili</i>	kw/ qui	18 626	14 699	20 351
Cabai Rawit/ <i>Chili/Cayenne Pepper</i>	kw/ qui	37 323	34 404	50 273
Jamur/ <i>Mushrooms</i>	kg	-	12	-
Kacang Merah/ <i>Red Beans</i>	kw/ qui	200	25	10
Kacang Panjang/ <i>Long Beans</i>	kw/ qui	31 576	26 465	29 248
Kangkung/ <i>Water Spinach</i>	kw/ qui	48 065	47 249	46 576
Kembang Kol/ <i>Cauliflower</i>	kw/ qui	106	442	648
Kentang/ <i>Potato</i>	kw/ qui	6	9	6
Ketimun/ <i>Cucumber</i>	kw/ qui	31 047	31 420	36 843
Kubis/ <i>Cabbage</i>	kw/ qui	5 086	4 727	9 992
Labu Siam/ <i>Chayote</i>	kw/ qui	12 259	21 359	30 559
Lobak/ <i>Radish</i>	kw/ qui	-	15	10
Melon/ <i>Melon</i>	kw/ qui	2 110	1 914	4 506
Paprika/ <i>Bell Pepper</i>	kw/ qui	76	16	18
Petsai/Sawi/ <i>Chinese Cabbage/mustard green</i>	kw/ qui	26 450	27 048	28 404
Semangka/ <i>Watermelon</i>	kw/ qui	19 502	17 470	12 377
Stroberi/ <i>Strawberry</i>	kw/ qui	11	-	-
Terung/ <i>Eggplant</i>	kw/ qui	49 699	40 858	51 352
Tomat/ <i>Tomato</i>	kw/ qui	35 475	33 243	41 098
Wortel/ <i>Carrot</i>	kw/ qui	8	70	5

Sumber/Source: BPS, Statistik Pertanian Hortikultura SPH-SBS/BPS-Statistics Indonesia, Agricultural Statistic for Horticulture SPH-SBS

Tabel
Table 5.2.5

Luas Panen Tanaman Biofarmaka dan Jenis Tanaman Menurut Kabupaten/Kota di Provinsi Maluku, 2019-2020
Harvested Area of Medicinal Plants and Kind of Plant by Regency/Municipality in Maluku Province, 2019-2020

Kabupaten/Kota Regency/Municipality	Dlingo/Dringo/ Calamus (m2/ m2)		Jahe/ Ginger (m2/ m2)		Kapulaga Java Cardamom (m2/ m2)	
	2019	2020*	2019	2020*	2019	2020*
(1)	(2)	(3)	(4)	(5)	(6)	(7)
Kepulauan Tanimbar	-	-	8 090	7 622	-	-
Maluku Tenggara	-	-	600	380	-	-
Maluku Tengah	-	-	14 730	9 538	-	-
Buru	-	-	452	77	-	-
Kepulauan Aru	-	-	30	47	-	-
Seram Bagian Barat	-	-	-	125 000	-	-
Seram Bagian Timur	-	-	-	1 000	-	-
Maluku Barat Daya	-	-	-	-	-	-
Buru Selatan	-	-	16 015	60 610	-	-
Ambon	-	-	12 300	20 500	-	-
Tual	-	-	650	677	-	-
Maluku	-	-	52 867	225 451	-	-

Lanjutan Tabel/Continued Table 5.2.5

Kabupaten/Kota Regency/Municipality	Keji Beling Verbenaceae (m2/m2)		Kencur East Indian Galangal (m2/m2)		Kunyit Turmeric (m2/ m2)	
	2019	2020 ^x	2019	2020 ^x	2019	2020 ^x
(1)	(8)	(9)	(10)	(11)	(12)	(13)
Kepulauan Tanimbar	-	-	-	-	9 223	8 243
Maluku Tenggara	-	-	-	-	1 327	1 085
Maluku Tengah	-	-	5 229	2 522	36 384	25 099
Buru	2	-	80	2	767	98
Kepulauan Aru	-	-	-	-	35	60
Seram Bagian Barat	-	-	-	-	-	42 500
Seram Bagian Timur	-	-	-	-	-	900
Maluku Barat Daya	-	-	-	-	-	-
Buru Selatan	-	-	900	1 050	19 790	27 340
Ambon	-	-	11 585	15 475	21 930	23 275
Tual	-	-	300	580	1 100	982
Maluku	2	-	18 094	19 629	90 556	129 582

Lanjutan Tabel/Continued Table 5.2.5

Kabupaten/Kota Regency/Municipality	Laos/Lengkuas/ Galanga (m ² /m ²)		Lempuyang/ Zingiber Aromaticum (m ² /m ²)		Lidah Buaya/ Aloevera (m ² /m ²)	
	2019	2020 ^x	2019	2020 ^x	2019	2020 ^x
(1)	(14)	(15)	(16)	(17)	(18)	(19)
Kepulauan Tanimbar	8 670	8 151	-	-	-	-
Maluku Tenggara	1 542	710	-	-	-	-
Maluku Tengah	26 197	16 901	-	-	-	-
Buru	471	63	-	-	60	-
Kepulauan Aru	25	55	-	-	-	-
Seram Bagian Barat	-	-	-	-	-	-
Seram Bagian Timur	-	900	-	-	-	-
Maluku Barat Daya	-	-	-	-	-	-
Buru Selatan	2 075	2 795	-	-	-	-
Ambon	26 715	40 440	-	-	-	-
Tual	900	870	-	-	-	-
Maluku	66 595	70 885	-	-	60	-

Lanjutan Tabel/Continued Table 5.2.5

Kabupaten/Kota Regency/Municipality	Mahkota Dewa <i>Phaleria Macrocarpa</i> (pohon/ tree)		Mengkudu/Pace/ Indian Mulberry (pohon/ tree)		Sambiloto King of Bitter (m2/ m2)	
	2019	2020 ^x	2019	2020 ^x	2019	2020 ^x
(1)	(20)	(21)	(22)	(23)	(24)	(25)
Kepulauan Tanimbar	-	-	-	-	-	-
Maluku Tenggara	-	-	-	-	-	-
Maluku Tengah	-	-	-	-	-	-
Buru	19	4	-	-	93	-
Kepulauan Aru	-	-	-	-	-	-
Seram Bagian Barat	-	-	-	-	-	-
Seram Bagian Timur	-	-	-	-	-	-
Maluku Barat Daya	-	-	-	-	-	-
Buru Selatan	-	-	-	-	-	-
Ambon	-	-	-	-	-	-
Tual	-	-	-	-	-	-
Maluku	19	4	-	-	93	-

Lanjutan Tabel/Continued Table 5.2.5

Kabupaten/Kota Regency/Municipality	Temuireng Black Turmeric (m ² /m ²)		Temukunci Chinese Keys (m ² /m ²)		Temulawak Java Turmeric (m ² /m ²)	
	2019	2020 ^x	2019	2020 ^x	2019	2020 ^x
(1)	(26)	(27)	(28)	(29)	(30)	(31)
Kepulauan Tanimbar	-	-	-	-	-	-
Maluku Tenggara	-	-	-	-	-	-
Maluku Tengah	-	-	-	-	-	-
Buru	4	-	-	-	84	5
Kepulauan Aru	-	-	-	-	-	-
Seram Bagian Barat	-	-	-	-	-	-
Seram Bagian Timur	-	-	-	-	-	-
Maluku Barat Daya	-	-	-	-	-	-
Buru Selatan	-	-	-	-	-	-
Ambon	-	-	-	-	-	-
Tual	-	-	-	-	-	-
Maluku	4	-	-	-	84	5

Sumber/Source: BPS, Statistik Pertanian Hortikultura SPH-TBF/BPS-Statistics Indonesia, Agricultural Statistic for Horticulture SPH-TBF

Tabel
Table 5.2.6

**Produksi Tanaman Biofarmaka dan Jenis Tanaman
Menurut Kabupaten/Kota di Provinsi Maluku, 2019-
2020**
*Production of Medicinal Plants and Kind of Plant by
Regency/Municipality in Maluku Province, 2019-2020*

Kabupaten/Kota Regency/Municipality	Dlingo/Dringo Calamus (kg/ kg)		Jahe/ Ginger (kg/ kg)		Kapulaga Java Cardamom (kg/ kg)	
	2019	2020*	2019	2020*	2019	2020*
(1)	(2)	(3)	(4)	(5)	(6)	(7)
Kepulauan Tanimbar	-	-	17 626	16 933	-	-
Maluku Tenggara	-	-	1 245	1 776	-	-
Maluku Tengah	-	-	34 290	88 602	-	-
Buru	-	-	1 744	342	-	-
Kepulauan Aru	-	-	36	147	-	-
Seram Bagian Barat	-	-	-	30 100	-	-
Seram Bagian Timur	-	-	-	6 200	-	-
Maluku Barat Daya	-	-	-	-	-	-
Buru Selatan	-	-	8 760	53 145	-	-
Ambon	-	-	24 000	41 625	-	-
Tual	-	-	2 020	2 131	-	-
Maluku	-	-	89 721	241 001	-	-

Lanjutan Tabel/Continued Table 5.2.6

Kabupaten/Kota Regency/Municipality	Keji Beling Verbenaceae (kg/ kg)		Kencur East Indian Galangal (kg/ kg)		Kunyit Turmeric (kg/ kg)	
	2019	2020*	2019	2020*	2019	2020*
(1)	(8)	(9)	(10)	(11)	(12)	(13)
Kepulauan Tanimbar	-	-	-	-	17 640	16 917
Maluku Tenggara	-	-	-	-	3 848	8 126
Maluku Tengah	-	-	10 702	16 325	83 637	208 331
Buru	3	-	239	21	2 725	465
Kepulauan Aru	-	-	-	-	25	174
Seram Bagian Barat	-	-	-	-	-	28 350
Seram Bagian Timur	-	-	-	-	-	4 225
Maluku Barat Daya	-	-	-	-	-	-
Buru Selatan	-	-	450	750	11 070	16 426
Ambon	-	-	21 614	30 523	45 008	43 199
Tual	-	-	950	1 771	3 770	3 391
Maluku	3	-	33 955	49 390	167 723	329 603

Lanjutan Tabel/Continued Table 5.2.6

Kabupaten/Kota Regency/Municipality	Laos/Lengkuas Galanga (kg/ kg)		Lempuyang Zingiber Aromaticum (kg/ kg)		Lidah Buaya Aloevera (kg/ kg)	
	2019	2020*	2019	2020*	2019	2020*
(1)	(14)	(15)	(16)	(17)	(18)	(19)
Kepulauan Tanimbar	17 478	17 714	-	-	-	-
Maluku Tenggara	8 886	5 346	-	-	-	-
Maluku Tengah	69 214	88 883	-	-	-	-
Buru	2 050	334	-	-	167	-
Kepulauan Aru	40	164	-	-	-	-
Seram Bagian Barat	-	-	-	-	-	-
Seram Bagian Timur	-	3 680	-	-	-	-
Maluku Barat Daya	-	-	-	-	-	-
Buru Selatan	1 060	2 408	-	-	-	-
Ambon	57 893	84 090	-	-	-	-
Tual	3 900	3 605	-	-	-	-
Maluku	160 521	206 224	-	-	167	-

Lanjutan Tabel/Continued Table 5.2.6

Kabupaten/Kota Regency/Municipality	Mahkota Dewa <i>Phaleria Macrocarpa</i> (kg/ kg)		Mengkudu/Pace Indian Mulberry (kg/ kg)		Sambiloto King of Bitter (kg/ kg)	
	2019	2020 ^x	2019	2020 ^x	2019	2020 ^x
(1)	(20)	(21)	(22)	(23)	(24)	(25)
Kepulauan Tanimbar	-	-	-	-	-	-
Maluku Tenggara	-	-	-	-	-	-
Maluku Tengah	-	-	-	-	-	-
Buru	408	48	-	-	227	-
Kepulauan Aru	-	-	-	-	-	-
Seram Bagian Barat	-	-	-	-	-	-
Seram Bagian Timur	-	-	-	-	-	-
Maluku Barat Daya	-	-	-	-	-	-
Buru Selatan	-	-	-	-	-	-
Ambon	-	-	-	-	-	-
Tual	-	-	-	-	-	-
Maluku	408	48	-	-	227	-

Lanjutan Tabel/*Continued Table* 5.2.6

Kabupaten/Kota <i>Regency/Municipality</i>	Temuireng <i>Black Turmeric</i> (kg/ kg)		Temukunci <i>Chinese Keys</i> (kg/ kg)		Temulawak <i>Java Turmeric</i> (kg/ kg)	
	2019	2020*	2019	2020*	2019	2020*
(1)	(26)	(27)	(28)	(29)	(30)	(31)
Kepulauan Tanimbar	-	-	-	-	-	-
Maluku Tenggara	-	-	-	-	-	-
Maluku Tengah	-	-	-	-	-	-
Buru	14	-	-	-	271	8
Kepulauan Aru	-	-	-	-	-	-
Seram Bagian Barat	-	-	-	-	-	-
Seram Bagian Timur	-	-	-	-	-	-
Maluku Barat Daya	-	-	-	-	-	-
Buru Selatan	-	-	-	-	-	-
Ambon	-	-	-	-	-	-
Tual	-	-	-	-	-	-
Maluku	14	-	-	-	271	8

Sumber/*Source*: BPS, Statistik Pertanian Hortikultura SPH-TBF/*BPS-Statistics Indonesia, Agricultural Statistic for Horticulture SPH-TBF*

Tabel 5.2.7 **Luas Panen Tanaman Biofarmaka Menurut Jenis Tanaman di Provinsi Maluku, 2018-2020**
Harvested Area of Medicinal Plants by Kind of Plant in Maluku Province, 2018-2020

Jenis Tanaman <i>Kind of Plants</i>	Satuan <i>Unit</i>	2018	2019	2020 ^x
(1)	(2)	(3)	(4)	(5)
Dlingo/Dringo/ Calamus	m2	-	-	-
Jahe/ Ginger	m2	47 239	52 867	225 451
Kapulaga/ Java Cardamom	m2	-	-	-
Keji Beling/ <i>Verbenaceae</i>	m2	2	2	-
Kencur/ <i>East Indian Galangal</i>	m2	15 667	18 094	19 629
Kunyit/ <i>Turmeric</i>	m2	96 123	90 556	129 582
Laos/Lengkuas/ <i>Galanga</i>	m2	70 683	66 595	70 885
Lempuyang/ <i>Zingiber Aromaticum</i>	m2	598	-	-
Lidah Buaya/ <i>Aloevera</i>	m2	88	60	-
Mahkota Dewa/ <i>Phaleria Macrocarpa</i>	pohon/ tree	32	19	4
Mengkudu/Pace/ <i>Indian Mulberry</i>	pohon/ tree	-	-	-
Sambiloto/ <i>King of Bitter</i>	m2	247	93	-
Temuireng/ <i>Black Turmeric</i>	m2	5	4	-
Temukunci/ <i>Chinese Keys</i>	m2	-	-	-
Temulawak/ <i>Java Turmeric</i>	m2	109	84	5

Sumber/Source: BPS, Statistik Pertanian Hortikultura SPH-TBF/BPS-Statistics Indonesia, Agricultural Statistic for Horticulture SPH-TBF

Tabel
Table 5.2.8**Produksi Tanaman Biofarmaka Menurut Jenis Tanaman di Provinsi Maluku, 2018-2020**
Production of Medicinal Plants by Kind of Plant in Maluku Province, 2018-2020

Jenis Tanaman <i>Kind of Plants</i>	Satuan <i>Unit</i>	2018	2019	2020 ^x
(1)	(2)	(3)	(4)	(5)
Dlingo/Dringo/ Calamus	kg	-	-	-
Jahe/ Ginger	kg	89 911	89 721	241 001
Kapulaga/ Java Cardamom	kg	-	-	-
Keji Beling/ <i>Verbenaceae</i>	kg	4	3	-
Kencur/ <i>East Indian Galangal</i>	kg	30 254	33 955	49 390
Kunyit/ <i>Turmeric</i>	kg	162 656	167 723	329 603
Laos/Lengkuas/ <i>Galanga</i>	kg	157 893	160 521	206 224
Lempuyang/ <i>Zingiber Aromaticum</i>	kg	674	-	-
Lidah Buaya/ <i>Aloevera</i>	kg	176	167	-
Mahkota Dewa/ <i>Phaleria Macrocarpa</i>	kg	472	408	48
Mengkudu/Pace/ <i>Indian Mulberry</i>	kg	-	-	-
Sambiloto/ <i>King of Bitter</i>	kg	780	227	-
Temuireng/ <i>Black Turmeric</i>	kg	16	14	-
Temukunci/ <i>Chinese Keys</i>	kg	-	-	-
Temulawak/ <i>Java Turmeric</i>	kg	357	271	8

Sumber/Source: BPS, Statistik Pertanian Hortikultura SPH-TBF/BPS-Statistics Indonesia, Agricultural Statistic for Horticulture SPH-TBF

Tabel
Table 5.2.9

Luas Panen Tanaman Hias dan Jenis Tanaman Menurut Kabupaten/Kota di Provinsi Maluku (m²), 2019-2020
Harvested Area of Ornamental Plants and Kind of Plant by Regency/Municipality in Maluku Province (m²), 2019-2020

Kabupaten/Kota Regency/Municipality	Anggrek Orchid		Krisan Chrysantemum		Mawar Rose		Sedap MalamTuberose (m ² /m ²)	
	2019	2020*	2019	2020*	2019	2020*	2019	2020*
(1)	(2)	(3)	(4)	(5)	(6)	(7)	(8)	(9)
Kepulauan Tanimbar	-	-	-	-	-	-	-	-
Maluku Tenggara	-	-	-	-	-	-	-	-
Maluku Tengah	-	-	-	-	-	-	-	-
Buru	3	37	8	8	20	22	-	4
Kepulauan Aru	-	-	-	-	-	-	-	-
Seram Bagian Barat	-	-	-	-	-	-	-	-
Seram Bagian Timur	-	-	-	-	-	-	-	-
Maluku Barat Daya	-	-	-	-	-	-	-	-
Buru Selatan	-	-	-	-	-	-	-	-
Ambon	-	-	-	-	-	-	-	-
Tual	-	-	-	-	-	-	-	-
Maluku	3	37	8	8	20	22	-	4

Lanjutan Tabel/*Continued Table 5.2.9*

Kabupaten/Kota <i>Regency/Municipality</i>	Euphorbia <i>Euphorbia</i>		Gladiol <i>Gladiol</i>		Kamboja Jepang <i>Adenium</i>	
	2019	2020*	2019	2020*	2019	2020*
(1)	(10)	(11)	(12)	(13)	(14)	(15)
Kepulauan Tanimbar	-	-	-	-	-	-
Maluku Tenggara	-	-	-	-	-	-
Maluku Tengah	-	-	-	-	-	-
Buru	13	22	13	3	57	152
Kepulauan Aru	-	-	-	-	-	-
Seram Bagian Barat	-	-	-	-	-	-
Seram Bagian Timur	-	-	-	-	-	-
Maluku Barat Daya	-	-	-	-	-	-
Buru Selatan	-	-	-	-	-	-
Ambon	-	-	-	-	-	-
Tual	-	-	-	-	-	-
Maluku	13	22	13	3	57	152

Lanjutan Tabel/Continued Table 5.2.9

Kabupaten/Kota Regency/Municipality	Keladi Hias Caladium		Anthurium Daun Anthurium		Anthurium Bunga Flamingo Lily Flower	
	2019	2020 ^x	2019	2020 ^x	2019	2020 ^x
(1)	(16)	(17)	(18)	(19)	(20)	(21)
Kepulauan Tanimbar	-	-	-	-	-	-
Maluku Tenggara	-	-	-	-	-	-
Maluku Tengah	-	-	-	-	-	-
Buru	58	86	6	24	4	43
Kepulauan Aru	-	-	-	-	-	-
Seram Bagian Barat	-	-	-	-	-	-
Seram Bagian Timur	-	-	-	-	-	-
Maluku Barat Daya	-	-	-	-	-	-
Buru Selatan	-	-	-	-	-	-
Ambon	-	-	-	-	-	-
Tual	-	-	-	-	-	-
Maluku	58	86	6	24	4	43

Lanjutan Tabel/Continued Table 5.2.9

Kabupaten/Kota Regency/Municipality	Pakis <i>Leather Leaf Fern</i>		Palem/ <i>Palm</i> (pohon/ tree)		Pedang-Pedangan <i>Sansevieria</i>		Sri Rejeki <i>Aglaonema</i>	
	2019	2020*	2019	2020*	2019	2020*	2019	2020*
(1)	(22)	(23)	(24)	(25)	(26)	(27)	(28)	(29)
Kepulauan Tanimbar	-	-	-	-	-	-	-	-
Maluku Tenggara	-	-	-	-	-	-	-	-
Maluku Tengah	-	-	-	-	-	-	-	-
Buru	16	30	69	94	73	73	124	228
Kepulauan Aru	-	-	-	-	-	-	-	-
Seram Bagian Barat	-	-	-	-	-	-	-	-
Seram Bagian Timur	-	-	-	-	-	-	-	-
Maluku Barat Daya	-	-	-	-	-	-	-	-
Buru Selatan	-	-	-	-	-	-	-	-
Ambon	-	-	-	-	-	-	-	-
Tual	-	-	-	-	-	-	-	-
Maluku	16	30	69	94	73	73	124	228

Lanjutan Tabel/Continued Table 5.2.9

Kabupaten/Kota Regency/Municipality	Melati Jasmine		Monstera/ Monstera		Philodendron Philodendron	
	2019	2020 ^x	2019	2020 ^x	2019	2020 ^x
(1)	(30)	(31)	(32)	(33)	(34)	(35)
Kepulauan Tanimbar	-	-	-	-	-	-
Maluku Tenggara	-	-	-	-	-	-
Maluku Tengah	-	-	-	-	-	-
Buru	-	10	-	5	-	30
Kepulauan Aru	-	-	-	-	-	-
Seram Bagian Barat	-	-	-	-	-	-
Seram Bagian Timur	-	-	-	-	-	-
Maluku Barat Daya	-	-	-	-	-	-
Buru Selatan	-	-	-	-	-	-
Ambon	-	-	-	-	-	-
Tual	-	-	-	-	-	-
Maluku	-	10	-	5	-	30

Lanjutan Tabel/*Continued Table* 5.2.9

Kabupaten/Kota <i>Regency/Municipality</i>	Pisang-Pisangan/ <i>Heliconia</i> (m ² /m ²)		Soka/ <i>Ixora</i> (m ² /m ²)	
	2019	2020 ^x	2019	2020 ^x
(1)	(36)	(37)	(38)	(39)
Kepulauan Tanimbar	-	-	-	-
Maluku Tenggara	-	-	-	-
Maluku Tengah	-	-	-	-
Buru	-	20	-	166
Kepulauan Aru	-	-	-	-
Seram Bagian Barat	-	-	-	-
Seram Bagian Timur	-	-	-	-
Maluku Barat Daya	-	-	-	-
Buru Selatan	-	-	-	-
Ambon	-	-	-	-
Tual	-	-	-	-
Maluku	-	20	-	166

Sumber/*Source*: BPS, Statistik Pertanian Hortikultura SPH-TH/*BPS-Statistics Indonesia, Agricultural Statistik for Horticulture SPH-TH*

Tabel 5.2.10 **Produksi Tanaman Hias dan Jenis Tanaman Menurut Kabupaten/Kota di Provinsi Maluku, 2019-2020**
Table 5.2.10 **Production of Ornamental Plants and Kind of Plant by Regency/Municipality in Maluku Province, 2019-2020**

Kabupaten/Kota Regency/Municipality	Anggrek/ Orchid (tangkai/ stalks)		Krisan Chrysantemum (tangkai/ stalks)		Mawar/ Rose (tangkai/ stalks)		Sedap Malam Tuberose (tangkai/ stalks)	
	2019	2020 ^x	2019	2020 ^x	2019	2020 ^x	2019	2020 ^x
(1)	(2)	(3)	(4)	(5)	(6)	(7)	(8)	(9)
Kepulauan Tanimbar	-	-	-	-	-	-	-	-
Maluku Tenggara	-	-	-	-	-	-	-	-
Maluku Tengah	-	-	-	-	-	-	-	-
Buru	3	41	8	8	20	22	-	4
Kepulauan Aru	-	-	-	-	-	-	-	-
Seram Bagian Barat	-	-	-	-	-	-	-	-
Seram Bagian Timur	-	-	-	-	-	-	-	-
Maluku Barat Daya	-	-	-	-	-	-	-	-
Buru Selatan	-	-	-	-	-	-	-	-
Ambon	-	-	-	-	-	-	-	-
Tual	-	-	-	-	-	-	-	-
Maluku	3	41	8	8	20	22	-	4

Lanjutan Tabel/*Continued Table* 5.2.10

Kabupaten/Kota <i>Regency/Municipality</i>	Euphorbia/ <i>Euphorbia</i> (pohon/ tree)		Gladiol/ <i>Gladiol</i> (tangkai/ stalks)		Kamboja Jepang/ <i>Adenium</i> (pohon/ tree)	
	2019	2020 ^x	2019	2020 ^x	2019	2020 ^x
(1)	(10)	(11)	(12)	(13)	(14)	(15)
Kepulauan Tanimbar	-	-	-	-	-	-
Maluku Tenggara	-	-	-	-	-	-
Maluku Tengah	-	-	-	-	-	-
Buru	13	22	13	3	57	152
Kepulauan Aru	-	-	-	-	-	-
Seram Bagian Barat	-	-	-	-	-	-
Seram Bagian Timur	-	-	-	-	-	-
Maluku Barat Daya	-	-	-	-	-	-
Buru Selatan	-	-	-	-	-	-
Ambon	-	-	-	-	-	-
Tual	-	-	-	-	-	-
Maluku	13	22	13	3	57	152

Lanjutan Tabel/Continued Table 5.2.10

Kabupaten/Kota Regency/Municipality	Keladi Hias/ <i>Caladium</i> (pohon/tree)		Anthurium Daun/ Anthurium (pohon/tree)		Anthurium Bunga/ Flamingo Lily Flower (tangkai/stalks)	
	2019	2020*	2019	2020*	2019	2020*
(1)	(16)	(17)	(18)	(19)	(20)	(21)
Kepulauan Tanimbar	-	-	-	-	-	-
Maluku Tenggara	-	-	-	-	-	-
Maluku Tengah	-	-	-	-	-	-
Buru	58	86	6	24	4	43
Kepulauan Aru	-	-	-	-	-	-
Seram Bagian Barat	-	-	-	-	-	-
Seram Bagian Timur	-	-	-	-	-	-
Maluku Barat Daya	-	-	-	-	-	-
Buru Selatan	-	-	-	-	-	-
Ambon	-	-	-	-	-	-
Tual	-	-	-	-	-	-
Maluku	58	86	6	24	4	43

Lanjutan Tabel/Continued Table 5.2.10

Kabupaten/Kota Regency/Municipality	Pakis/Leather Leaf Fern (pohon/tree)		Palem/Palm (pohon/tree)		Pedang-Pedangan/ Sansevieria (rumpun/clumps)		Sri Rejeki/ Aglaonema (pohon/tree)	
	2019	2020*	2019	2020*	2019	2020*	2019	2020*
(1)	(22)	(23)	(24)	(25)	(26)	(27)	(28)	(29)
Kepulauan Tanimbar	-	-	-	-	-	-	-	-
Maluku Tenggara	-	-	-	-	-	-	-	-
Maluku Tengah	-	-	-	-	-	-	-	-
Buru	16	30	69	94	73	73	124	228
Kepulauan Aru	-	-	-	-	-	-	-	-
Seram Bagian Barat	-	-	-	-	-	-	-	-
Seram Bagian Timur	-	-	-	-	-	-	-	-
Maluku Barat Daya	-	-	-	-	-	-	-	-
Buru Selatan	-	-	-	-	-	-	-	-
Ambon	-	-	-	-	-	-	-	-
Tual	-	-	-	-	-	-	-	-
Maluku	16	30	69	94	73	73	124	228

Lanjutan Tabel/Continued Table 5.2.10

Kabupaten/Kota Regency/Municipality	Melati/ Jasmine (kg/ kg)		Monstera/ Monstera (pohon/ tree)		Philodendron/ Philodendron (pohon/ tree)	
	2019	2020 ^x	2019	2020 ^x	2019	2020 ^x
(1)	(30)	(31)	(32)	(33)	(34)	(35)
Kepulauan Tanimbar	-	-	-	-	-	-
Maluku Tenggara	-	-	-	-	-	-
Maluku Tengah	-	-	-	-	-	-
Buru	-	10	-	5	-	30
Kepulauan Aru	-	-	-	-	-	-
Seram Bagian Barat	-	-	-	-	-	-
Seram Bagian Timur	-	-	-	-	-	-
Maluku Barat Daya	-	-	-	-	-	-
Buru Selatan	-	-	-	-	-	-
Ambon	-	-	-	-	-	-
Tual	-	-	-	-	-	-
Maluku	-	10	-	5	-	30

Lanjutan Tabel/Continued Table 5.2.10

Kabupaten/Kota Regency/Municipality	Pisang-Pisangan/ <i>Heliconia</i> (tangkai/ stalks)		Soka/ <i>Ixora</i> (pohon/ tree)	
	2019	2020*	2019	2020*
(1)	(36)	(37)	(38)	(39)
Kepulauan Tanimbar	-	-	-	-
Maluku Tenggara	-	-	-	-
Maluku Tengah	-	-	-	-
Buru	-	20	-	166
Kepulauan Aru	-	-	-	-
Seram Bagian Barat	-	-	-	-
Seram Bagian Timur	-	-	-	-
Maluku Barat Daya	-	-	-	-
Buru Selatan	-	-	-	-
Ambon	-	-	-	-
Tual	-	-	-	-
Maluku	-	20	-	166

Sumber/Source: BPS, Statistik Pertanian Hortikultura SPH-TH/BPS-Statistics Indonesia, Agricultural Statistik for Horticulture SPH-TH

Tabel 5.2.11 **Luas Panen Tanaman Hias Menurut Jenis Tanaman di Provinsi Maluku, 2018-2020**
Table 5.2.11 **Harvested Area of Ornamental Plants by Kind of Plant in Maluku Province, 2018-2020**

Jenis Tanaman <i>Kind of Plants</i>	Satuan <i>Unit</i>	2018	2019	2020 ^x
(1)	(2)	(3)	(4)	(5)
Anggrek/ <i>Orchid</i>	m2	-	3	37
Anthurium Bunga/ <i>Flamingo Lily Flower</i>	m2	-	4	43
Anthurium Daun/ <i>Anthurium</i>	m2	-	6	24
Euphorbia/ <i>Euphorbia</i>	m2	-	13	22
Gladiol/ <i>Gladiol</i>	m2	-	13	3
Kamboja Jepang/ <i>Adenium</i>	m2	-	57	152
Keladi Hias/ <i>Caladium</i>	m2	-	58	86
Krisan/ <i>Chrysantemum</i>	m2	-	8	8
Mawar/ <i>Rose</i>	m2	-	20	22
Melati/ <i>Jasmine</i>	m2	-	-	10
Monstera/ <i>Monstera</i>	m2	-	-	5
Pakis/ <i>Leather Leaf Fern</i>	m2	-	16	30
Palem/ <i>Palm</i>	pohon/ <i>tree</i>	-	69	94
Pedang-Pedangan/ <i>Sansevieria</i>	m2	-	73	73
Philodendron/ <i>Philodendron</i>	m2	-	-	30
Pisang-Pisangan/ <i>Heliconia</i>	m2	-	-	20
Sedap Malam/ <i>Tuberose</i>	m2	-	-	4
Soka/ <i>Ixora</i>	m2	-	-	166
Sri Rejeki/ <i>Aglaonema</i>	m2	-	124	228

Sumber/Source: BPS, Statistik Pertanian Hortikultura SPH-TH/BPS-Statistics Indonesia, *Agricultural Statistik for Horticulture SPH-TH*

Tabel
Table 5.2.12

**Produksi Tanaman Hias Menurut Jenis Tanaman di
Provinsi Maluku, 2018-2020**
*Production of Ornamental Plants by Kind of Plant in Maluku
Province, 2018-2020*

Jenis Tanaman <i>Kind of Plants</i>	Satuan <i>Unit</i>	2018	2019	2020*
(1)	(2)	(3)	(4)	(5)
Anggrek/ <i>Orchid</i>	tangkai/ <i>stalks</i>	-	3	41
Anthurium Bunga/ <i>Flamingo Lily Flower</i>	tangkai/ <i>stalks</i>	-	4	43
Anthurium Daun/ <i>Anthurium</i>	pohon/ <i>tree</i>	-	6	24
Euphorbia/ <i>Euphorbia</i>	pohon/ <i>tree</i>	-	13	22
Gladiol/ <i>Gladiol</i>	tangkai/ <i>stalks</i>	-	13	3
Kamboja Jepang/ <i>Adenium</i>	pohon/ <i>tree</i>	-	57	152
Keladi Hias/ <i>Caladium</i>	pohon/ <i>tree</i>	-	58	86
Krisan/ <i>Chrysantemum</i>	tangkai/ <i>stalks</i>	-	8	8
Mawar/ <i>Rose</i>	tangkai/ <i>stalks</i>	-	20	22
Melati/ <i>Jasmine</i>	kg	-	-	10
Monstera/ <i>Monstera</i>	pohon/ <i>tree</i>	-	-	5
Pakis/ <i>Leather Leaf Fern</i>	pohon/ <i>tree</i>	-	16	30
Palem/ <i>Palm</i>	pohon/ <i>tree</i>	-	69	94
Pedang-Pedangan/ <i>Sansevieria</i>	rumpun/ <i>clumps</i>	-	73	73
Philodendron/ <i>Philodendron</i>	pohon/ <i>tree</i>	-	-	30
Pisang-Pisangan/ <i>Heliconia</i>	tangkai/ <i>stalks</i>	-	-	20
Sedap Malam/ <i>Tuberose</i>	tangkai/ <i>stalks</i>	-	-	4
Soka/ <i>Ixora</i>	pohon/ <i>tree</i>	-	-	166
Sri Rejeki/ <i>Aglaonema</i>	pohon/ <i>tree</i>	-	124	228

Sumber/Source: BPS, Statistik Pertanian Hortikultura SPH-TH/BPS-Statistics Indonesia, *Agricultural Statistik for Horticulture SPH-TH*

Tabel 5.2.13 **Produksi Buah-buahan Menurut Kabupaten/Kota di Provinsi Maluku (kuintal), 2019-2020**
Table **Production of Fruits by Regency/Municipality in Maluku Province (quintal), 2019-2020**

Kabupaten/Kota Regency/Municipality	Alpukat/ Avocado		Apel/ Apple		Belimbing/ Star Fruit (kw/ qui)	
	2019	2020*	2019	2020*	2019	2020*
(1)	(2)	(3)	(4)	(5)	(6)	(7)
Kepulauan Tanimbar	338	461	-	-	655	1 330
Maluku Tenggara	184	168	-	-	262	287
Maluku Tengah	1 985	5 913	-	-	929	1 878
Buru	2 861	1 099	-	35	80	128
Kepulauan Aru	8	18	-	-	24	33
Seram Bagian Barat	644	238	-	-	468	212
Seram Bagian Timur	768	931	-	-	280	197
Maluku Barat Daya	89	67	-	-	-	-
Buru Selatan	648	628	-	-	374	513
Ambon	354	176	-	-	254	365
Tual	180	116	-	-	119	136
Maluku	8 059	9 815	-	35	3 445	5 078

Lanjutan Tabel/Continued Table 5.2.13

Kabupaten/Kota Regency/Municipality	Duku/Langsak/Kokosan/ Duku		Durian/ Durian		Jambu Air/ Water Apple	
	2019	2020*	2019	2020*	2019	2020*
(1)	(8)	(9)	(10)	(11)	(12)	(13)
Kepulauan Tanimbar	-	-	-	-	811	4 321
Maluku Tenggara	38	2	32	5	188	305
Maluku Tengah	21 037	33 664	47 310	56 118	806	7 362
Buru	73	121	22 653	36 175	424	362
Kepulauan Aru	94	45	-	20	44	155
Seram Bagian Barat	55 222	10 878	46 508	16 098	1 074	1 251
Seram Bagian Timur	10 417	1 409	13 596	99 236	75	59
Maluku Barat Daya	-	-	-	-	6	25
Buru Selatan	4 541	4 609	1 498	1 803	421	441
Ambon	1 115	1 495	2 075	1 650	337	79
Tual	-	-	19	24	242	238
Maluku	92 537	52 223	133 691	211 129	4 428	14 597

Lanjutan Tabel/Continued Table 5.2.13

Kabupaten/Kota Regency/Municipality	Jambu Biji/ Guava		Jengkol/ Jengkol		Jeruk Besar/ Pomelo	
	2019	2020 ^x	2019	2020 ^x	2019	2020 ^x
(1)	(14)	(15)	(16)	(17)	(18)	(19)
Kepulauan Tanimbar	231	1 334	-	-	313	325
Maluku Tenggara	87	129	-	-	220	155
Maluku Tengah	717	6 659	3	4	2 115	16 901
Buru	91	83	1	0	-	9
Kepulauan Aru	102	281	-	-	179	119
Seram Bagian Barat	493	583	-	-	277	113
Seram Bagian Timur	37	54	-	-	86	53
Maluku Barat Daya	69	149	-	-	527	390
Buru Selatan	288	461	93	93	188	157
Ambon	242	236	-	-	-	-
Tual	81	85	-	-	117	178
Maluku	2 438	10 053	97	97	4 022	18 400

Lanjutan Tabel/*Continued Table* 5.2.13

Kabupaten/Kota <i>Regency/Municipality</i>	Jeruk Siam/Kepron/ <i>Orange/Tangerine</i>		Mangga/ <i>Mango</i>		Manggis/ <i>Mangosteen</i>	
	2019	2020 ^x	2019	2020 ^x	2019	2020 ^x
(1)	(20)	(21)	(22)	(23)	(24)	(25)
Kepulauan Tanimbar	345	308	1 456	1 691	-	-
Maluku Tenggara	744	874	7 021	3 454	-	-
Maluku Tengah	65 583	226 788	19 188	26 801	2 793	12 472
Buru	53 912	9 670	29 672	10 709	-	-
Kepulauan Aru	45	185	658	464	-	-
Seram Bagian Barat	22 374	23 057	8 819	1 502	889	201
Seram Bagian Timur	8 200	3 990	5 681	5 215	1 229	1 857
Maluku Barat Daya	7 647	3 106	5 866	4 006	-	-
Buru Selatan	765	549	2 622	2 327	388	761
Ambon	-	16	1 329	1 480	461	368
Tual	55	59	1 627	1 372	-	-
Maluku	159 670	268 601	83 939	59 020	5 760	15 659

Lanjutan Tabel/Continued Table 5.2.13

Kabupaten/Kota Regency/Municipality	Melinjo/ <i>Gnetum/</i> <i>Melinjo</i>		Nangka/Cempedak/ <i>Jackfruit</i>		Nenas/ <i>Pineapple</i>	
	2019	2020*	2019	2020*	2019	2020*
(1)	(26)	(27)	(28)	(29)	(30)	(31)
Kepulauan Tanimbar	-	-	661	878	28	8
Maluku Tenggara	-	-	1 416	871	162	177
Maluku Tengah	1 170	2 695	15 292	25 489	1 595	1 216
Buru	-	-	7 543	2 359	5	90
Kepulauan Aru	-	-	229	360	57	45
Seram Bagian Barat	21	22	7 565	3 344	843	404
Seram Bagian Timur	12	-	4 085	7 917	285	267
Maluku Barat Daya	-	-	831	290	43	252
Buru Selatan	-	32	2 132	1 177	1 380	383
Ambon	227	205	1 851	1 335	167	110
Tual	-	-	877	675	16	6
Maluku	1 430	2 955	42 482	44 695	4 581	2 958

Lanjutan Tabel/*Continued Table* 5.2.13

Kabupaten/Kota <i>Regency/Municipality</i>	Pepaya/ <i>Papaya</i>		Petai/ <i>Twisted Cluster Bean</i>		Pisang/ <i>Banana</i>	
	2019	2020*	2019	2020*	2019	2020*
(1)	(32)	(33)	(34)	(35)	(36)	(37)
Kepulauan Tanimbar	1 764	7 434	-	-	45 021	131 957
Maluku Tenggara	6 453	9 737	-	-	22 684	28 060
Maluku Tengah	4 857	37 835	348	1 097	29 793	145 647
Buru	11 818	3 966	6	1	57 044	24 064
Kepulauan Aru	811	1 587	-	-	1 161	2 542
Seram Bagian Barat	10 066	14 857	83	34	87 417	117 043
Seram Bagian Timur	3 342	4 546	1	-	16 699	5 726
Maluku Barat Daya	17 477	3 826	-	-	60 743	34 090
Buru Selatan	1 483	2 061	111	611	9 329	20 019
Ambon	430	692	197	95	2 974	1 695
Tual	2 435	2 143	-	-	325	247
Maluku	60 936	88 685	746	1 838	333 190	511 090

Lanjutan Tabel/Continued Table 5.2.13

Kabupaten/Kota Regency/Municipality	Rambutan/ Rambutan		Salak/ Snakefruit		Sawo/ Sapodilla/Sawo	
	2019	2020*	2019	2020*	2019	2020*
(1)	(38)	(39)	(40)	(41)	(42)	(43)
Kepulauan Tanimbar	-	-	-	-	-	-
Maluku Tenggara	32	26	438	437	-	-
Maluku Tengah	2 678	6 588	797	9 664	10	303
Buru	1 169	190	7	14	10	3
Kepulauan Aru	251	300	10	2	-	-
Seram Bagian Barat	5 057	3 389	2 423	2 767	-	-
Seram Bagian Timur	1 617	103	104	198	-	-
Maluku Barat Daya	-	-	-	-	-	-
Buru Selatan	519	1 023	6 305	6 441	-	-
Ambon	326	645	545	371	-	-
Tual	-	-	428	129	-	-
Maluku	11 649	12 264	11 057	20 022	20	306

Lanjutan Tabel/*Continued Table* 5.2.13

Kabupaten/Kota <i>Regency/Municipality</i>	<i>Sirsak/ Soursop</i>		<i>Sukun/ Breadfruit</i>	
	2019	2020*	2019	2020*
(1)	(44)	(45)	(46)	(47)
Kepulauan Tanimbar	-	-	1 244	2 482
Maluku Tenggara	62	78	914	521
Maluku Tengah	382	3 875	1 851	17 576
Buru	-	14	-	52
Kepulauan Aru	93	50	404	178
Seram Bagian Barat	418	541	571	235
Seram Bagian Timur	188	470	928	1 475
Maluku Barat Daya	26	11	4 353	1 056
Buru Selatan	19	20	207	291
Ambon	312	417	836	601
Tual	106	60	551	225
Maluku	1 606	5 536	11 859	24 692

Sumber/*Source*: BPS, Statistik Pertanian Hortikultura SPH-TH/BPS-Statistics Indonesia, *Agricultural Statistik for Horticulture SPH-TH*

Tabel
Table 5.2.14

Produksi Buah–Buahan dan Sayuran Tahunan Menurut Jenis Tanaman di Provinsi Maluku, 2018-2020
Production of Annual Fruits and Vegetables by Kind of Plant in Maluku Province, 2018-2020

Jenis Tanaman <i>Kind of Plants</i>	Satuan Unit	2018	2019	2020*
(1)	(2)	(3)	(4)	(5)
Alpukat/ Avocado	kw/ qui	9 460	8 059	9 815
Apel/ Apple	kw/ qui	-	-	35
Belimbing/ Star Fruit	kw/ qui	3 802	3 445	5 078
Duku/Langsat/Kokosan/ Duku	kw/ qui	51 793	92 537	52 223
Durian/ Durian	kw/ qui	93 033	133 691	211 129
Jambu Air/ Water Apple	kw/ qui	3 855	4 428	14 597
Jambu Biji/ Guava	kw/ qui	5 664	2 438	10 053
Jengkol/ Jengkol	kw/ qui	92	97	97
Jeruk Besar/ Pomelo	kw/ qui	4 760	4 022	18 400
Jeruk Siam/Kepron/ Orange/Tangerine	kw/ qui	97 413	159 670	268 601
Mangga/ Mango	kw/ qui	82 798	83 939	59 020
Manggis/ Mangosteen	kw/ qui	4 947	5 760	15 659
Melinjo/ Gnetum/Melinjo	kw/ qui	1 443	1 430	2 955
Nangka/Cempedak/ Jackfruit	kw/ qui	40 414	42 482	44 695
Nenas/ Pineapple	kw/ qui	4 632	4 581	2 958
Pepaya/ Papaya	kw/ qui	82 736	60 936	88 685
Petai/ Twisted Cluster Bean	kw/ qui	1 192	746	1 838
Pisang/ Banana	kw/ qui	351 957	333 190	511 090
Rambutan/ Rambutan	kw/ qui	13 846	11 649	12 264
Salak/ Snakefruit	kw/ qui	8 950	11 057	20 022
Sawo/ Sapodilla/Sawo	kw/ qui	7	20	306
Sirsak/ Soursop	kw/ qui	2 066	1 606	5 536
Sukun/ Breadfruit	kw/ qui	17 825	11 859	24 692

Sumber/Source: BPS, Statistik Pertanian Hortikultura SPH-BST/BPS-Statistics Indonesia, Agricultural Statistic for Horticulture SPH-BST

5.3 PERKEBUNAN ESTATE CROPS

Tabel 5.3.1 Luas Areal Tanaman Perkebunan dan Jenis Tanaman Menurut Kabupaten/Kota di Provinsi Maluku (ribu ha), 2019-2020
Planted Area of Estate Crops and Type of Crops by Regency/ Municipality in Maluku Province (thousand ha), 2019-2020

Kabupaten/Kota Regency/Municipality	Kelapa Sawit Oil Palm		Kelapa Coconut		Karet Rubber	
	2019	2020*	2019	2020*	2019	2020*
(1)	(2)	(3)	(4)	(5)	(6)	(7)
Kepulauan Tanimbar	-	-	17 245,47	17 245,47	-	-
Maluku Tenggara	-	-	22 870,18	22 870,18	-	-
Maluku Tengah	-	-	20 905,83	20 905,83	-	-
Buru	-	-	4 829,85	4 929,85	-	-
Kepulauan Aru	-	-	2 966,98	3 066,98	-	-
Seram Bagian Barat	-	-	8 261,10	8 801,30	-	-
Seram Bagian Timur	853,00	853,00	18 373,39	18 373,39	-	-
Maluku Barat Daya	-	-	6 301,20	6 301,20	-	-
Buru Selatan	-	-	9 424,00	9 424,00	-	-
Ambon	-	-	2 311,70	2 311,70	-	-
Tual	-	-	932,12	934,00	-	-
Maluku	853,00	853,00	114 421,82	115 163,9	-	-

Lanjutan Tabel/Continued Table 5.3.1

Kabupaten/Kota Regency/Municipality	Kopi/Coffee		Kakao/Cocoa		Cengkih/Clove	
	2019	2020*	2019	2020*	2019	2020*
(1)	(8)	(9)	(10)	(11)	(12)	(13)
Kepulauan Tanimbar	2,48	2,48	37,59	37,59	-	-
Maluku Tenggara	5,54	5,84	3,32	3,32	20,45	20,45
Maluku Tengah	541,40	541,40	8 152,71	8 152,71	18 746,47	18 846,47
Buru	123,78	123,78	5 285,78	5 285,78	1 226,41	1 226,41
Kepulauan Aru	43,43	44,43	1,00	1,30	0,34	0,34
Seram Bagian Barat	11,88	11,88	4 066,00	4 066,00	7 125,55	7 125,55
Seram Bagian Timur	379,35	379,35	1 005,70	1 005,70	9 982,50	10 102,50
Maluku Barat Daya	23,70	24,15	71,40	71,40	218,38	218,38
Buru Selatan	56,59	56,83	5 234,42	5 234,42	5 595,70	5 637,30
Ambon	-	-	188,40	188,40	1 501,00	1 501,00
Tual	65,78	75,83	-	-	35,09	35,99
Maluku	1 253,93	1 265,97	24 046,32	24 046,62	44 451,89	44 714,39

Lanjutan Tabel/*Continued Table* 5.3.1

Kabupaten/Kota <i>Regency/Municipality</i>	Pala/ <i>Nutmeg</i>		Jambu Mete/ <i>Cashew</i>		Sagu/Sago	
	2019	2020*	2019	2020*	2019	2020*
(1)	(14)	(15)	(16)	(17)	(18)	(19)
Kepulauan Tanimbar	13,00	13,00	677,27	677,27	26,49	26,49
Maluku Tenggara	2 969,60	2 969,60	1,43	1,43	13,52	13,52
Maluku Tengah	11 641,50	11 791,50	2,00	2,00	175,80	175,80
Buru	1 335,34	1 335,34	1 113,69	1 113,69	7,39	7,39
Kepulauan Aru	23,00	23,00	2,52	2,52	500,00	500,00
Seram Bagian Barat	2 542,00	2 592,00	35,55	35,55	229,40	229,72
Seram Bagian Timur	9 488,39	9 688,39	77,24	77,24	35 459,31	35 459,31
Maluku Barat Daya	1 515,96	1 515,96	1 168,40	1 318,40	36,00	36,00
Buru Selatan	2 654,30	2 954,30	-	-	8,00	8,00
Ambon	1 763,00	1 763,00	124,51	124,51	19,14	19,14
Tual	96,47	95,97	-	-	8,68	26,24
Maluku	34 042,56	34 742,06	3 202,61	3 352,61	36 483,73	36 501,61

Sumber/*Source*: Dinas Pertanian Provinsi Maluku/*Agriculture Service of Maluku Province*

Tabel
Table 5.3.2

Produksi Perkebunan dan Jenis Tanaman Menurut Kabupaten/Kota di Provinsi Maluku (ribu ton), 2019-2020
Production of Estate and Type of Crops by Regency/ Municipality in Maluku Province (thousand ton), 2019-2020

Kabupaten/Kota Regency/Municipality	Kelapa Sawit Oil Palm		Kelapa Coconut		Karet Rubber	
	2019	2020 ^x	2019	2020 ^x	2019	2020 ^x
(1)	(2)	(3)	(4)	(5)	(6)	(7)
Kepulauan Tanimbar	-	-	19 611,04	19 506,97	-	-
Maluku Tenggara	-	-	20 816,97	20 892,02	-	-
Maluku Tengah	-	-	19 257,70	18 770,35	-	-
Buru	-	-	3 725,80	3 713,68	-	-
Kepulauan Aru	-	-	1 684,89	1 684,89	-	-
Seram Bagian Barat	-	-	7 760,40	7 715,00	-	-
Seram Bagian Timur	93,00	86,70	16 619,40	16 479,70	-	-
Maluku Barat Daya	-	-	5 402,66	5 414,75	-	-
Buru Selatan	-	-	7 753,80	7 794,00	-	-
Ambon	-	-	1 417,11	1 498,00	-	-
Tual	-	-	278,82	307,80	-	-
Maluku	93,00	86,70	104 328,59	103 777,16	-	-

Lanjutan Tabel/*Continued Table 5.3.2*

Kabupaten/Kota <i>Regency/Municipality</i>	Kopi/ <i>Coffee</i>		Kakao/ <i>Cocoa</i>		Cengkih/ <i>Clove</i>	
	2019	2020 ^x	2019	2020 ^x	2019	2020 ^x
(1)	(8)	(9)	(10)	(11)	(12)	(13)
Kepulauan Tanimbar	0,35	0,40	6,18	6,56	-	-
Maluku Tenggara	2,46	2,27	1,43	1,14	7,00	7,33
Maluku Tengah	236,91	226,25	2 999,75	2 958,40	9 620,60	9 468,30
Buru	50,84	45,50	2 882,30	2 837,10	419,58	421,20
Kepulauan Aru	19,65	19,65	0,40	0,40	-	-
Seram Bagian Barat	2,80	1,90	1 344,65	1 350,00	2 956,00	2 942,00
Seram Bagian Timur	41,42	41,42	382,35	382,35	4 863,20	4 858,20
Maluku Barat Daya	11,80	10,95	14,86	14,92	56,15	53,57
Buru Selatan	13,42	14,30	539,70	544,90	2 278,20	2 263,90
Ambon	-	-	42,45	49,86	292,68	429,00
Tual	30,96	31,33	-	-	9,15	10,84
Maluku	410,61	393,97	8 214,07	8 145,63	20 502,56	20 454,34

Lanjutan Tabel/*Continued Table 5.3.2*

Kabupaten/Kota <i>Regency/Municipality</i>	Pala/ <i>Nutmeg</i>		Jambu Mete/ <i>Cashew</i>		Sagu/ <i>Sago</i>	
	2019	2020*	2019	2020*	2019	2020*
(1)	(14)	(15)	(16)	(17)	(18)	(19)
Kepulauan Tanimbar	1,60	1,65	186,56	184,25	5,36	15,24
Maluku Tenggara	408,45	393,10	0,73	0,73	2,92	6,70
Maluku Tengah	2 480,00	2 398,82	0,97	0,91	33,89	120,48
Buru	92,05	91,08	481,74	477,53	0,63	2,56
Kepulauan Aru	3,80	3,80	0,91	0,91	58,00	99,00
Seram Bagian Barat	194,30	189,70	7,20	7,25	48,34	130,00
Seram Bagian Timur	1 273,79	1 272,79	16,47	16,37	8 018,38	9 632,25
Maluku Barat Daya	165,82	149,60	289,20	278,23	6,58	17,00
Buru Selatan	493,00	493,50	-	-	1,72	5,40
Ambon	408,32	298,00	17,28	16,50	3,93	9,10
Tual	18,14	19,40	-	-	1,19	7,85
Maluku	5 539,27	5 311,44	1 001,06	982,68	8 180,94	10 045,58

Sumber/*Source*: Dinas Pertanian Provinsi Maluku/*Agriculture Service of Maluku Province*

5.4 KEHUTANAN FORESTRY

Tabel 5.4.1 **Luas Kawasan Hutan dan Konservasi Perairan Menurut Kabupaten/Kota di Provinsi Maluku (ha), 2020**
Extent of Forest Area, Inland Water, Coastal, and Marine Ecosystem¹ by Regency/Municipality in Maluku Province (ha), 2020

Kabupaten/Kota <i>Regency/Municipality</i>	Tahun SK <i>Year of Decree</i>	Luas Kawasan Hutan dan Konservasi Perairan <i>Extent of Forest Area, Inland Water, Coastal, and Marine Ecosystem</i>		
		Hutan Konservasi <i>Protection Forest</i>	Hutan lindung <i>Protected Forest</i>	Hutan Produksi Terbatas <i>Limited Production Forest</i>
(1)	(2)	(3)	(4)	(5)
Kepulauan Tanimbar	Berdasarkan SK Menlinghut Nomor : 854/ Menhut-II/2014 Tanggal : 29 September 2014	77 199	13 010	78 165
Maluku Tenggara		18 017	6 438	2 399
Maluku Tengah		175 766	134 233	179 406
Buru		6 849	108 166	109 951
Kepulauan Aru		67 104	6 254	-
Seram Bagian Barat		32 219	124 699	156 045
Seram Bagian Timur		1 216	107 880	261 069
Maluku Barat Daya		51 168	34 774	4 584
Buru Selatan		-	73 118	101 652
Ambon		-	9 511	-
Tual		-	9 173	987
Maluku		429 538	627 256	894 258

Lanjutan Tabel/Continued Table 5.4.1

Kabupaten/Kota Regency/Municipality	Tahun SK Year of Decree	Luas Kawasan Hutan dan Konservasi Perairan Extent of Forest Area, Inland Water, Coastal, and Marine Ecosystem		
		Hutan Produksi Tetap Permanent Production Forest	Hutan Produksi Konversi Conversion Production Forest	Jumlah Luas Hutan dan Perairan Total Forest Area and Water Area
(1)	(2)	(6)	(7)	(8)
Kepulauan Tanimbar		112 045	139 048	419 467
Maluku Tenggara		2 966	17 322	47 142
Maluku Tengah		28 522	100 732	618 659
Buru	Berdasarkan SK	106 912	95 556	427 434
Kepulauan Aru	Menlinghut	194 252	510 346	777 956
Seram Bagian Barat	Nomor : 854/ Menhut-II/2014	9 810	91 632	414 405
Seram Bagian Timur	Tanggal : 29	27 162	115 869	513 196
Maluku Barat Daya	September 2014	71 262	173 162	334 950
Buru Selatan		90 768	79 604	345 142
Ambon		-	-	9 511
Tual		-	1 595	11 755
Maluku		643 699	1 324 866	3 919 617

Sumber/Source: Dinas Kehutanan Provinsi Maluku/Forestry Service of Maluku Province

Tabel
Table 5.4.2

Produksi Kayu Hutan Menurut Jenis Produksi di Provinsi Maluku (m3), 2015-2020
Timber Production by Type of Product in Maluku Province (m3), 2015-2020

Tahun Year	Kayu Bulat Logs			Jumlah Total
	IUPHHK-HA Forest Concession Establishment	IUPHHK-HT Timber Establishment	Perum Perhutani State Enterprises	
(1)	(2)	(3)	(4)	(5)
2015	-	-	-	-
2016	-	-	-	-
2017	-	-	-	-
2018	354 368,06	-	-	354 368,06
2019	287 937,59	-	-	287 937,59
2020	203 630,61	-	-	203 630,61

Lanjutan Tabel/Continued Table 5.4.2

Tahun Year	Kayu Gergajian Sawn Timber	Kayu Lapis Plywood	Kayu Olahan Processed Timber (m3)		
			Bubur Kayu Pulp	Serpih Kayu Wood Flakes	Veneer Veneers
(1)	(2)	(3)	(4)	(5)	
2015	-	-	-	-	-
2016	2 494,0419	-	-	-	1 146,3805
2017	4 729,2143	-	-	-	2 838,5645
2018	7 518,2778	-	-	-	4 995,4438
2019	10 744,6457	-	-	-	7 036,0245
2020	7 843,4120	-	-	-	6 522,5545

Sumber/Source: Dinas Kehutanan Provinsi Maluku/Forestry Service of Maluku Province

5.5 PETERNAKAN LIVESTOCK

Tabel 5.5.1 **Populasi Ternak dan Jenis Ternak (ekor) Menurut Kabupaten/Kota di Provinsi Maluku, 2019-2020**
Livestock Population and Kind of Livestock by Regency/ Municipality in Maluku Province (heads), 2019-2020

Kabupaten/Kota Regency/Municipality	Sapi Perah/Dairy Cattle		Sapi Potong/Beef Cattle	
	2019	2020	2019	2020*
(1)	(2)	(3)	(4)	(5)
Kepulauan Tanimbar	1 886	1 894
Maluku Tenggara	2 246	2 471
Maluku Tengah	30 575	30 933
Buru	22 815	23 648
Kepulauan Aru	300	374
Seram Bagian Barat	25 729	26 398
Seram Bagian Timur	7 610	7 930
Maluku Barat Daya	11 460	11 662
Buru Selatan	1 792	1 810
Ambon	2 108	2 215
Tual	710	728
Maluku	107 231	110 063

Lanjutan Tabel/*Continued Table 5.5.1*

Kabupaten/Kota <i>Regency/Municipality</i>	Kerbau/Buffero		Kuda/Horse	
	2019	2020*	2019	2020*
(1)	(6)	(7)	(8)	(9)
Kepulauan Tanimbar	113	105	38	39
Maluku Tenggara	-	-	-	-
Maluku Tengah	-	-	31	36
Buru	4 489	4 538	60	57
Kepulauan Aru	-	-	-	-
Seram Bagian Barat	17	20	4	4
Seram Bagian Timur	19	20	10	10
Maluku Barat Daya	11 000	11 099	1 195	1 247
Buru Selatan	142	151	-	-
Ambon	-	-	-	-
Tual	-	-	2	2
Maluku	15 780	15 933	1 340	1 395

Lanjutan Tabel/Continued Table 5.5.1

Kabupaten/Kota Regency/Municipality	Kambing/Goat		Domba/Sheep		Babi/Pig	
	2019	2020*	2019	2020*	2019	2020*
(1)	(10)	(11)	(12)	(13)	(14)	(15)
Kepulauan Tanimbar	2 087	2 094	-	-	10 416	10 688
Maluku Tenggara	2 497	2 747	-	-	5 457	5 358
Maluku Tengah	6 075	4 818	-	-	3 216	3 259
Buru	14 528	14 675	-	-	388	407
Kepulauan Aru	1 417	2 125	-	-	2 375	2 968
Seram Bagian Barat	6 943	7 984	-	-	3 828	3 905
Seram Bagian Timur	12 744	12 892	-	-	-	-
Maluku Barat Daya	44 101	45 107	11 204	11 284	46 866	45 651
Buru Selatan	3 527	3 555	-	-	1 635	1 670
Ambon	761	813	-	-	10 006	10 143
Tual	6 676	6 845	-	-	245	241
Maluku	101 356	103 654	11 204	11 284	84 432	84 290

Sumber/Source: Dinas Pertanian Provinsi Maluku/Agriculture Service of Maluku Province

Tabel 5.5.2 **Populasi Unggas dan Jenis Unggas Menurut Kabupaten/ Kota di Provinsi Maluku (ekor), 2019-2020**
Poultry Population and Kind of Poultry by Regency/ Municipality in Maluku Province (heads), 2019-2020

Kabupaten/Kota Regency/Municipality	Ayam Kampung Native Chicken		Ayam Petelur Layer	
	2019	2020*	2019	2020*
(1)	(2)	(3)	(4)	(5)
Kepulauan Tanimbar	16 475	16 587	-	-
Maluku Tenggara	18 907	22 877	2 500	3 500
Maluku Tengah	692 590	769 734	22 500	24 000
Buru	1 135 223	896 543	1 000	1 000
Kepulauan Aru	2 563	5 135	-	-
Seram Bagian Barat	134 052	160 862	16 500	16 500
Seram Bagian Timur	46 565	42 402	380	380
Maluku Barat Daya	20 905	21 753	1 080	1 080
Buru Selatan	300 911	301 212	-	-
Ambon	219 121	219 287	1 005	1 005
Tual	21 138	21 445	21 600	21 600
Maluku	2 608 450	2 477 837	66 565	69 065

Lanjutan Tabel/*Continued Table 5.5.2*

Kabupaten/Kota <i>Regency/Municipality</i>	Ayam Pedaging <i>Broiler</i>		Itik/Itik Manila <i>Duck</i>	
	2019	2020*	2019	2020*
(1)	(6)	(7)	(8)	(9)
Kepulauan Tanimbar	-	-	510	562
Maluku Tenggara	2 500	2 500	6 900	8 766
Maluku Tengah	1 500	1 500	2 091	1 173
Buru	-	-	235 721	185 455
Kepulauan Aru	-	-	288	576
Seram Bagian Barat	4 500	7 400	16 164	21 754
Seram Bagian Timur	-	-	3 236	3 410
Maluku Barat Daya	42 000	42 000	2 039	2 075
Buru Selatan	-	-	3 741	3 813
Ambon	112 000	115 000	1 195	1 269
Tual	4 000	4 000	2 342	2 427
Maluku	166 500	172 400	274 227	231 280

Sumber/*Source*: Dinas Pertanian Provinsi Maluku/*Agriculture Service of Maluku Province*

Tabel 5.5.3 **Produksi Daging Ternak dan Jenis Ternak Menurut Kabupaten/Kota di Provinsi Maluku (kg), 2019-2020**
Table 5.5.3 **Meat Production and Kind of Livestock by Regency/ Municipality in Maluku Province (kg), 2019-2020**

Kabupaten/Kota Regency/Municipality	Sapi/Beef Cattle		Kerbau/Buffalo	
	2019	2020*	2019	2020*
(1)	(2)	(3)	(4)	(5)
Kepulauan Tanimbar	20 625	20 955	2 455	2 660
Maluku Tenggara	32 700	35 879	-	-
Maluku Tengah	570 075	576 675	-	-
Buru	139 920	116 325	614	614
Kepulauan Aru	3 300	4 455	-	-
Seram Bagian Barat	142 230	149 325	205	205
Seram Bagian Timur	141 888	147 855	-	-
Maluku Barat Daya	228 030	231 825	15 959	16 163
Buru Selatan	31 680	33 495	1 249	1 328
Ambon	868 725	873 675	26 393	26 598
Tual	21 615	2 145	-	-
Maluku	2 200 788	2 192 609	46 875	47 568

Lanjutan Tabel/*Continued Table 5.5.3*

Kabupaten/Kota <i>Regency/Municipality</i>	Kuda/ <i>Horse</i>		Kambing/ <i>Goat</i>	
	2019	2020*	2019	2020*
(1)	(6)	(7)	(8)	(9)
Kepulauan Tanimbar	-	-	1 845	1 909
Maluku Tenggara	-	-	3 877	4 265
Maluku Tengah	-	152	46 641	36 990
Buru	-	-	10 923	10 584
Kepulauan Aru	-	-	2 200	3 299
Seram Bagian Barat	15	15	9 863	12 396
Seram Bagian Timur	36	36	22 037	22 292
Maluku Barat Daya	1 350	1 500	122 827	125 627
Buru Selatan	-	-	5 476	5 519
Ambon	-	-	5 960	6 002
Tual	7	7	5 684	5 833
Maluku	1 408	1 710	237 333	234 716

Lanjutan Tabel/Continued Table 5.5.3

Kabupaten/Kota Regency/Municipality	Domba/Sheep		Babi/Pig	
	2019	2020 ^x	2019	2020 ^x
(1)	(10)	(11)	(12)	(13)
Kepulauan Tanimbar	-	-	89 191	89 766
Maluku Tenggara	-	-	20 315	19 947
Maluku Tengah	-	-	82 441	83 518
Buru	-	-	1 588	1 666
Kepulauan Aru	-	-	9 722	12 149
Seram Bagian Barat	-	-	14 369	14 957
Seram Bagian Timur	-	-	-	-
Maluku Barat Daya	32 646	33 071	284 018	276 694
Buru Selatan	-	-	10 341	10 772
Ambon	-	-	190 519	191 021
Tual	-	-	10 341	10 054
Maluku	32 646	33 071	712 845	710 542

Sumber/Source: Dinas Pertanian Provinsi Maluku/Agriculture Service of Maluku Province

Tabel
Table 5.5.4**Produksi Daging Unggas dan Jenis Unggas Menurut Kabupaten/Kota di Provinsi Maluku (kg), 2019-2020**
Poultry Meat Production and Kind of Poultry by Regency/ Municipality in Maluku Province (kg), 2019-2020

Kabupaten/Kota Regency/Municipality	Ayam Kampung Native Chicken		Ayam Petelur Layer	
	2019	2020*	2019	2020*
(1)	(2)	(3)	(4)	(5)
Kepulauan Tanimbar	1 776	1 788	-	-
Maluku Tenggara	2 038	2 466	214	299
Maluku Tengah	74 661	82 977	1 922	2 050
Buru	122 377	96 647	85	85
Kepulauan Aru	276	554	-	-
Seram Bagian Barat	14 451	17 341	1 409	1 409
Seram Bagian Timur	5 020	4 571	32	32
Maluku Barat Daya	2 254	2 345	92	92
Buru Selatan	32 438	32 471	-	-
Ambon	23 621	23 639	86	86
Tual	2 279	2 312	1 845	1 845
Maluku	281 191	267 111	5 685	5 898

Lanjutan Tabel/Continued Table 5.5.4

Kabupaten/Kota Regency/Municipality	Ayam Pedaging Broiler		Itik/Itik Manila Duck	
	2019	2020*	2019	2020*
(1)	(6)	(7)	(8)	(9)
Kepulauan Tanimbar	-	-	107	117
Maluku Tenggara	2 233	2 233	1 442	1 832
Maluku Tengah	1 340	1 340	437	245
Buru	-	-	49 266	38 760
Kepulauan Aru	-	-	60	120
Seram Bagian Barat	4 019	6 608	3 378	4 547
Seram Bagian Timur	-	-	676	713
Maluku Barat Daya	37 506	37 506	426	434
Buru Selatan	-	-	782	797
Ambon	100 016	102 695	250	265
Tual	3 572	3 572	489	507
Maluku	148 685	153 953	57 313	48 338

Sumber/Source: Dinas Pertanian Provinsi Maluku/Agriculture Service of Maluku Province

Tabel
Table 5.5.5**Produksi Telur Unggas dan Susu Sapi Menurut
Kabupaten/Kota di Provinsi Maluku (kg), 2019-2020**
**Production of Poultry Eggs and Cow Milk by Regency/
Municipality in Maluku Province (kg), 2019-2020**

Kabupaten/Kota Regency/Municipality	Ayam Kampung Native Chicken		Ayam Petelur Layer	
	2019	2020*	2019	2020*
(1)	(2)	(3)	(4)	(5)
Kepulauan Tanimbar	10 668	10 740	-	-
Maluku Tenggara	12 242	14 813	18 825	26 355
Maluku Tengah	448 452	498 403	169 425	180 720
Buru	735 057	580 512	7 530	7 530
Kepulauan Aru	1 660	3 325	-	-
Seram Bagian Barat	86 799	104 158	124 245	124 245
Seram Bagian Timur	30 151	27 455	2 861	2 861
Maluku Barat Daya	13 536	14 085	8 132	8 132
Buru Selatan	194 840	195 035	-	-
Ambon	141 881	141 988	7 568	7 568
Tual	13 687	13 886	162 648	162 648
Maluku	1 688 971	1 604 400	501 234	520 059

Lanjutan Tabel/Continued Table 5.5.5

Kabupaten/Kota Regency/Municipality	Itik/ Duck		Sapi Perah Dairy Cattle	
	2019	2020*	2019	2020
(1)	(6)	(7)	(8)	(9)
Kepulauan Tanimbar	2 458	2 708
Maluku Tenggara	33 251	42 244
Maluku Tengah	10 077	5 653
Buru	1 135 952	893 717
Kepulauan Aru	1 388	2 776
Seram Bagian Barat	77 895	104 834
Seram Bagian Timur	15 594	16 433
Maluku Barat Daya	9 826	10 000
Buru Selatan	18 028	18 375
Ambon	5 759	6 115
Tual	11 286	11 696
Maluku	1 321 514	1 114 550

Sumber/Source: Dinas Pertanian Provinsi Maluku/Agriculture Service of Maluku Province

Tabel 5.5.6 **Konsumsi Daging, Telur, Susu dan Ikan Perkapita Di Provinsi Maluku, 2016-2020**
Meat, Eggs, Milk and Fish per Capita Consumption in Maluku Province, 2016-2020

Kabupaten/Kota Regency/Municipality	2016	2017	2018	2019	2020
(1)	(2)	(3)	(4)	(5)	(6)
A. Konsumsi Energi (Kecukupan Gizi) <i>(Energy Consumption)</i>	191	213	197	158,5	160,0
<i>(kcal/Capita/Day)</i>					
1. Daging Ruminansia <i>Ruminant Meat</i>	9	14	16	13,2	12,0
2. Daging Unggas/Poultry	23	27	22	17,4	20,4
3. Telur/Eggs	13	15	15	11,9	11,4
4. Susu/Milk	35	28	28	22,5	25,8
5. Ikan/ Fish	110	130	116	93,5	90,4
B. Konsumsi Protein (Gram/Hari) <i>Protein Consumption (Gram/Capita/Day)</i>	23,0	25,3	21,3	18,5	18,2
1. Daging Ruminansia <i>Ruminant Meat</i>	0,4	0,7	0,9	0,8	0,6
2. Daging Unggas/Poultry	1,6	1,7	1,4	1,1	1,3
3. Telur/Eggs	1,1	1,2	1,2	0,9	0,9
4. Susu/Milk	1,4	1,1	1,1	0,9	1,0
5. Ikan/ Fish	16,7	20,3	18,4	14,8	14,4

Sumber/Source: Dinas Ketahanan Pangan Provinsi Maluku/ Food Defense Service of Maluku Province

**5.6 PERIKANAN
FISHERY**

Tabel 5.6.1 **Produksi dan Nilai Produksi Perikanan Tangkap Menurut Kabupaten/Kota di Provinsi Maluku, 2020**
Production and Production Value of Fish Capture by Regency/Municipality in Maluku Province, 2020

Kabupaten/Kota Regency/Municipality	Perikanan Tangkap* Fish Capture	
	Volume Volume (Ton)	Nilai Value (000 Rp)
(1)	(2)	(3)
Kepulauan Tanimbar	10 097,37	134 254 632
Maluku Tenggara	94 907,20	414 554 650
Maluku Tengah	122 274,40	813 124 760
Buru	8 192,04	62 529 841
Kepulauan Aru	177 144,69	2 629 004 344
Seram Bagian Barat	33 288,85	194 040 707
Seram Bagian Timur	19 676,00	152 095 480
Maluku Barat Daya	9 140,00	557 320 640
Buru Selatan	15 337,59	173 268 754
Ambon	2 564,74	25 814 108
Tual	30 638,72	416 380 205
Maluku	523 261,6	5 572 388 121

Sumber/Source: Dinas Kelautan dan Perikanan Provinsi Maluku/ Fisheries and Seas Office Service of Maluku Province

Tabel
Table 5.6.2

**Produksi dan Nilai Produksi Perikanan Tangkap di
Perairan Umum dan Lokasi Menurut Kabupaten/Kota di
Provinsi Maluku, 2019**
*Production and Production Value of Inland Open Water
Capture Fisheries and Location by Regency/Municipality in
Maluku Province, 2019*

Kabupaten/Kota Regency/Municipality	Cakalang ^{xx} Skipjack Tuna		Tongkol ^{xx} Eastern Little Tuna	
	Volume Volume (Ton)	Nilai Value (000 Rp)	Volume Volume (Ton)	Nilai Value (000 Rp)
(1)	(2)	(3)	(4)	(5)
Kepulauan Tanimbar	175,80	4 395 000	266,87	4 003 050
Maluku Tenggara	1 352,65	20 289 825	1 949,04	19 490 400
Maluku Tengah	33 222,59	121 697 706	28 328,20	90 697 106
Buru	728,41	14 568 260	342,06	6 841 380
Kepulauan Aru	-	-	-	-
Seram Bagian Barat	1 635,54	32 710 800	3 813,62	38 136 200
Seram Bagian Timur	-	59 097 660	638,30	6 383 000
Maluku Barat Daya	2 954,88	40 075	30,13	301 380
Buru Selatan	1,60	89 075 000	5,13	102 640
Ambon	4 453,75	-	-	-
Tual	-	764 250	102,85	1 028 500
Maluku	50,95	342 638 576	35 476,20	166 983 656

Lanjutan Tabel/Continued Table 5.6.2

Kabupaten/Kota Regency/Municipality	Tuna ^{xx} Tuna		Udang ^{xx} Shrimp	
	Volume Volume (Ton)	Nilai Value (000 Rp)	Volume Volume (Ton)	Nilai Value (000 Rp)
(1)	(6)	(7)	(8)	(9)
Kepulauan Tanimbar	239,15	5 978 750	121,17	3 392 760
Maluku Tenggara	132,75	3 982 500	-	-
Maluku Tengah	17 328,48	332 250 000	-	-
Buru	1 675,32	33 506 400	6,44	225 610
Kepulauan Aru	-	-	-	-
Seram Bagian Barat	615,34	12 306 800	1,92	42 240
Seram Bagian Timur	4 775,89	95 517 800	102,71	2 259 620
Maluku Barat Daya	29,38	734 600	-	-
Buru Selatan	5 289,68	105 793 600	-	-
Ambon	-	-	-	-
Tual	20,05	601 500	-	-
Maluku	30 106,04	590 671 950	232,24	5 920 230

Lanjutan Tabel/Continued Table 5.6.2

Kabupaten/Kota Regency/Municipality	Lainnya ^x Others		Tangkap di Laut ^x Marine Capture	
	Volume Volume (Ton)	Nilai Value (000 Rp)	Volume Volume (Ton)	Nilai Value (000 Rp)
(1)	(10)	(11)	(12)	(13)
Kepulauan Tanimbar	9 376,26	164 794 880	10 179,25	182 564 440
Maluku Tenggara	96 185,72	591 819 639	99 620,16	635 582 364
Maluku Tengah	58 543,30	571 006 791	137 423,59	1 115 651 003
Buru	5 660,87	103 945 660	8 413,12	159 087 310
Kepulauan Aru	-	-	94 257	-
Seram Bagian Barat	19 853,85	172 714 415	25 920,27	255 910 455
Seram Bagian Timur	13 065,25	134 708 818	21 537,03	291 583 898
Maluku Barat Daya	418,30	3 495 100	479,42	4 571 155
Buru Selatan	5 163,43	130 191 305	14 911,99	325 162 545
Ambon	-	-	25 176	-
Tual	2 748,03	28 285 621	2 921,88	30 679 871
Maluku	211 015,01	1 900 962 229	440 839,71	3 000 793 041

Sumber/Source: Dinas Kelautan dan Perikanan Provinsi Maluku/ Fisheries and Seas Office Service of Maluku Province

Tabel
Table 5.6.3

Produksi Perikanan Budidaya Menurut Kabupaten/Kota di Provinsi Maluku (Ton), 2020
Production of Aquaculture by Regency/Municipality in Maluku Province (Ton), 2020

Kabupaten/Kota Regency/Municipality	Pembesaran* Aquaculture	Pembenihan* Hatchery	Ikan Hias* Ornament Fish
(1)	(2)	(3)	(4)
Kepulauan Tanimbar	34 586,78	9 726	-
Maluku Tenggara	16 801,93	-	-
Maluku Tengah	5 653,97	-	-
Buru	75,30	-	-
Kepulauan Aru	5 253,33	-	-
Seram Bagian Barat	8,09	-	-
Seram Bagian Timur	56,00	-	-
Maluku Barat Daya	14 778,15	-	-
Buru Selatan	0,39	-	-
Ambon	139,28	1 246 460	153 407
Tual	729,38	12 425	-
Maluku	78 802,60	1 268 611	153 407

Sumber/Source: Dinas Kelautan dan Perikanan Provinsi Maluku/ Fisheries and Seas Office Service of Maluku Province

Tabel
Table 5.6.4

Produksi dan Nilai Produksi Perikanan Budidaya dan Jenis Budidaya Menurut Kabupaten/Kota di Provinsi Maluku, 2020
Production and Production Value of Aquaculture and Type of Culture by Regency/Municipality in Maluku Province, 2020

Kabupaten/Kota Regency/Municipality	Jaring Apung Laut ^x Marine Floating Net		Kolam Air Tenang ^x Quiet Freshwater Pond	
	Volume Volume (Ton)	Nilai Value (000 Rp)	Volume Volume (Ton)	Nilai Value (000 Rp)
(1)	(2)	(3)	(4)	(5)
Kepulauan Tanimbar	7,32	431 898	0,16	4 000
Maluku Tenggara	2,61	236 750	-	-
Maluku Tengah	5,04	308 150	3,92	99 900
Buru	16,40	947 345	38,44	1 096 320
Kepulauan Aru	9,60	1 110 400	-	-
Seram Bagian Barat	0,16	8 800	0,33	11 200
Seram Bagian Timur	11,75	1 498 965	7,26	180 025
Maluku Barat Daya	-	-	-	-
Buru Selatan	0,26	13 000	0,06	1 440
Ambon	105,75	7 029 605	28,53	1 298 000
Tual	-	-	-	-
Maluku	158,89	11 584 913	78,70	2 690 885

Lanjutan Tabel/Continued Table 5.6.4

Kabupaten/Kota Regency/Municipality	Laut Lainnya ^x Other Marine Culture		Minapadi Sawah ^x Rice Fish	
	Volume Volume (Ton)	Nilai Value (000 Rp)	Volume Volume (Ton)	Nilai Value (000 Rp)
(1)	(6)	(7)	(8)	(9)
Kepulauan Tanimbar	2,12	190 449	-	-
Maluku Tenggara	-	-	-	-
Maluku Tengah	0,72	93 000	-	-
Buru	-	-	-	-
Kepulauan Aru	111,16	33 347 100	-	-
Seram Bagian Barat	-	-	-	-
Seram Bagian Timur	0,88	132 600	-	-
Maluku Barat Daya	-	-	-	-
Buru Selatan	-	-	-	-
Ambon	-	-	-	-
Tual	14,95	74 750	-	-
Maluku	129,83	33 837 899	-	-

Lanjutan Tabel/Continued Table 5.6.4

Kabupaten/Kota Regency/Municipality	Rumput Laut* Sea Weed		Tambak Intensif* Intensive Brackishwater Pond	
	Volume Volume (Ton)	Nilai Value (000 Rp)	Volume Volume (Ton)	Nilai Value (000 Rp)
(1)	(10)	(11)	(12)	(13)
Kepulauan Tanimbar	34 573,93	171 659 116	-	-
Maluku Tenggara	16 799,32	20 999 150	-	-
Maluku Tengah	-	-	5 642,84	84 987 600
Buru	-	-	-	-
Kepulauan Aru	5 015,48	15 046 425	-	-
Seram Bagian Barat	7,60	22 800	-	-
Seram Bagian Timur	34,75	173 745	-	-
Maluku Barat Daya	14 778,15	13 136 133	-	-
Buru Selatan	-	-	-	-
Ambon	5,00	25 000	-	-
Tual	714,43	3 572 160	-	-
Maluku	71 928,66	224 634 529	5 642,84	-

Lanjutan Tabel/Continued Table 5.6.4

Kabupaten/Kota Regency/Municipality	Tambak Sederhana* Traditional Brackishwater Pond		Jumlah* Total	
	Volume Volume (Ton)	Nilai Value (000 Rp)	Volume Volume (Ton)	Nilai Value (000 Rp)
(1)	(14)	(15)	(16)	(17)
Kepulauan Tanimbar	3,26	130 240	34 586,78	171 793 356,50
Maluku Tenggara	-	-	16 801,93	21 235 900,00
Maluku Tengah	1,45	345 000	5 653,97	85 488 650,00
Buru	61,45	1 413 373	75,30	2 152 085,00
Kepulauan Aru	117,16	15 222 350	5 253,33	64 726 275,00
Seram Bagian Barat	-	-	8,09	42 800,00
Seram Bagian Timur	1,35	45 840	56,00	2 031 175,00
Maluku Barat Daya	-	-	14 778,15	13 136 133,10
Buru Selatan	0,07	2 400	0,39	16 840,00
Ambon	-	-	139,28	8 327 605,00
Tual	-	-	729,38	3 572 160,00
Maluku	184,74	17 159 203	78 082,60	372 522 976,60

Sumber/Source: Dinas Kelautan dan Perikanan Provinsi Maluku/ Fisheries and Seas Office Service of Maluku Province

Tabel
Table 5.6.5

Produksi dan Nilai Produksi Perikanan Budidaya dan Komoditas Utama Menurut Kabupaten/Kota di Provinsi Maluku, 2020
Production and Production Value of Aquaculture and Main Commodity by Regency/Municipality in Maluku Province, 2020

Kabupaten/Kota Regency/Municipality	Gurame ^x Giant Gouramy		Patin ^x Pangasius Catfish		Lele ^x Torpedo Shaped Catfish	
	Volume Volume (Ton)	Nilai Value (000 Rp)	Volume Volume (Ton)	Nilai Value (000 Rp)	Volume Volume (Ton)	Nilai Value (000 Rp)
	(2)	(3)	(4)	(5)	(6)	(7)
Kepulauan Tanimbar	-	-	-	-	0,02	1 917
Maluku Tenggara	-	-	-	-	-	-
Maluku Tengah	-	-	-	-	1,90	51 500
Buru	-	-	-	-	-	-
Kepulauan Aru	-	-	-	-	-	-
Seram Bagian Barat	0,07	4 500	-	-	0,15	3 950
Seram Bagian Timur	0,20	4 020	-	-	1,35	20 235
Maluku Barat Daya	-	-	-	-	-	-
Buru Selatan	-	-	-	-	-	-
Ambon	-	-	-	-	0,53	23 500
Tual	-	-	-	-	-	-
Maluku	0,27	8 520	-	-	3,95	101 082

Lanjutan Tabel/Continued Table 5.6.5

Kabupaten/Kota Regency/Municipality	Nilai* Nile Tilapia		Ikan Mas* Common Carp		Kakap* Barramundi	
	Volume Volume (Ton)	Nilai Value (000 Rp)	Volume Volume (Ton)	Nilai Value (000 Rp)	Volume Volume (Ton)	Nilai Value (000 Rp)
(1)	(8)	(9)	(10)	(11)	(12)	(13)
Kepulauan Tanimbar	0,10	1 499	-	-	-	-
Maluku Tenggara	-	-	-	-	0,58	29 200
Maluku Tengah	1,85	45 000	0,06	1 200	0,90	31 500
Buru	1,98	63 360	0,49	15 776	-	-
Kepulauan Aru	-	-	-	-	-	-
Seram Bagian Barat	0,05	1 500	0,05	1 250	0,99	59 340
Seram Bagian Timur	1,56	39 000	1,02	45 990	2,09	94 410
Maluku Barat Daya	-	-	-	-	-	-
Buru Selatan	0,02	440	0,04	1 000	-	-
Ambon	15,40	650 000	12,60	648 000	20,73	1 036 550
Tual	-	-	-	-	-	-
Maluku	20,96	800 799	14,26	713 216	25,29	1 251 000

Lanjutan Tabel/Continued Table 5.6.5

Kabupaten/Kota Regency/Municipality	Bandeng ^x Milkfish		Rumput Laut ^x Seaweed	
	Volume Volume (Ton)	Nilai Value (000 Rp)	Volume Volume (Ton)	Nilai Value (000 Rp)
(1)	(14)	(15)	(16)	(17)
Kepulauan Tanimbar	-	-	34 573,93	171 659 117
Maluku Tenggara	-	-	16 799,32	20 999 150
Maluku Tengah	-	-	-	-
Buru	61,45	1 413 373	-	-
Kepulauan Aru	-	-	5 015,48	15 046 425
Seram Bagian Barat	-	-	7,60	22 800
Seram Bagian Timur	0,41	8 240	34,75	394 256
Maluku Barat Daya	-	-	14 778,15	13 136 133
Buru Selatan	0,04	1 050	-	-
Ambon	-	-	5,00	25 000
Tual	-	-	714,43	3 572 160
Maluku	61,90	1 422 663	71 928,65	224 609 529

Lanjutan Tabel/Continued Table 5.6.5

Kabupaten/Kota Regency/Municipality	Kerapu* Groupers		Udang* Shrimp	
	Volume Volume (Ton)	Nilai Value (000 Rp)	Volume Volume (Ton)	Nilai Value (000 Rp)
(1)	(18)	(19)	(20)	(21)
Kepulauan Tanimbar	7,32	431 898	2,12	190 449
Maluku Tenggara	1,59	198 750	-	-
Maluku Tengah	1,45	182 500	5 643,56	84 735 600
Buru	-	-	-	-
Kepulauan Aru	9,60	1 110 400	-	-
Seram Bagian Barat	56,28	14 582 700	-	-
Seram Bagian Timur	6,40	1 280 200	0,88	132 600
Maluku Barat Daya	-	-	-	-
Buru Selatan	-	-	-	-
Ambon	46,78	3 508 395	-	-
Tual	-	-	-	-
Maluku	129,42	21 294 843	5 646,56	85 058 649

Sumber/Source: Dinas Kelautan dan Perikanan Provinsi Maluku / Fisheries and Seas Office Service of Maluku Province

Tabel
Table 5.6.6**Produksi dan Nilai Produksi Perikanan Menurut Sub Sektor di Provinsi Maluku, 2019**
Fishery Production and Production Value by Sub Sector in Maluku Province, 2019

Subsektor Subsector	Produksi ^x Production (Ton)	Nilai Produksi ^x Production Value (000 Rp)
(1)	(2)	(3)
Perikanan Tangkap/Capture Fisheries	-	-
Perikanan Laut/Marine Capture Fisheries	-	-
Perairan Umum/Inland Open Water Capture Fisheries	-	-
Sub Jumlah/Sub Total	-	-
Perikanan Budidaya/Aquaculture	-	-
Jaring Apung Laut/Marine Floating Net	777,8	75 289 657
Jaring Apung Tawar/Freshwater Floating Net	-	-
Jaring Tancap Tawar/Freshwater Pen Culture	-	-
Karamba/Cage	-	-
Kolam Air Deras/Running Freshwater Pond	-	-
Kolam Air Tenang/Quiet Freshwater Pond	200,80	6 602 795
Laut Lainnya/Other Marine Culture	533	101 329 450
Minapadi Sawah/Rice Fish	2,5	63 000
Rumput Laut/Seaweed	618 255	6 087 989 320
Tambak Intensif/Intensive Brackishwater Pond	598	8 970 000
Tambak Sederhana/Traditional Brackishwater Pond	191,61	16 813 400
Tambak Semi Intensif/Semi Intensive Brackishwater Pond	-	-
Sub Jumlah/Sub Total	620 783,79	6 296 037 373
Jumlah/Total	620 783,79	6 296 037 373

Sumber/Source: Dinas Kelautan dan Perikanan Provinsi Maluku/ Fisheries and Seas Office Service of Maluku Province



PERTAMBANGAN DAN ENERGI

Mining and Energy

DATA 2020
2020 Data

DAYA TERPASANG (KW) **320 229**
Installed Electricity Power (kw)



JUMLAH PELANGGAN LISTRIK
Number of Electricity Costumers

385 634

IZIN USAHA PERTAMBANGAN

Mining Permission

EKSPLORASI **37**
Exploration

OPERASI PRODUKSI **42**
Operation Production



PENJELASAN TEKNIS

1. Kapasitas listrik terpasang adalah total kapasitas dari seluruh mesin pembangkit listrik yang dioperasikan.
2. Listrik yang dibangkitkan adalah jumlah listrik yang dibangkitkan oleh seluruh pembangkit listrik dan dinyatakan dalam satuan dasar Watt hours.
3. Jumlah listrik/gas/air bersih yang terjual/didistribusikan adalah banyaknya listrik/gas/air bersih yang disalurkan kepada para pelanggan.
4. Kapasitas produksi potensial adalah hubungan antara output yang sebenarnya diproduksi dengan peralatan yang terpasang dan potensi output yang dapat diproduksi dengan peralatan terpasang tersebut, jika kapasitas sepenuhnya digunakan.
5. Volume air bersih yang disalurkan adalah banyaknya air bersih yang disalurkan oleh perusahaan air bersih (dalam satuan m³). Semakin besar volume air bersih yang disalurkan maka akan semakin terpenuhi kebutuhan konsumen akan air bersih.

TECHNICAL NOTES

1. *Installed electricity capacity is the total capacity of all operated power plants machines.*
2. *Electricity generated is the amount of electricity generated by all power plant engine in Watt hours standard unit.*
3. *Sold/distributed electricity/gas/cleaned wateris total electricity/gas/cleaned water distributed to customers.*
4. *Potential capacity production is relationship between output that is actually produced with the installed equipment, and the potential output which could be produced with it, if capacity was fully used.*
5. *Volume of water distributed is the amount of water that can be distributed by the water company (in units of m³). The greater the volume of water distributed it will be increasingly fulfilled the needs of consumers for clean water.*

Tabel
Table 6.1

Daya Terpasang, Produksi, dan Distribusi Listrik PT. PLN (Persero) pada Cabang/Ranting PLN Menurut Kabupaten/Kota di Provinsi Maluku, 2020
Installed Electricity Power, Production, and Distribution of PT. PLN (Persero) at PLN Branch by Regency/Municipality in Maluku Province, 2020

Kabupaten/Kota Regency/Municipality	Daya Terpasang Installed Electricity Power (KW)	Produksi Listrik Electricity Production (KWh)	Listrik Terjual Electricity Sold (KWh)	Dipakai Sendiri Own Used (KWh)	Susut/ Hilang Shrinkage/ Lost (KWh)
(1)	(2)	(3)	(4)	(5)	(6)
Kepulauan Tanimbar	14 230	30 377 318	27 351 735,13	4 517	2 262 890
Maluku Tenggara	8 000	7 781 618	7 006 568,34	-	431 147
Maluku Tengah	50 647	92 115 198	82 940 518,22	3 316 178	8 628 054
Buru	19 870	48 666 394	43 819 217,95	171 909	3 222 977
Kepulauan Aru	11 320	32 512 963	29 274 669,75	33 189	2 203 276
Seram Bagian Barat	18 221	42 137 893	37 940 956,08	428 581	4 181 688
Seram Bagian Timur	11 825	23 338 752	21 014 210,76	90 092	612 184
Maluku Barat Daya	9 930	15 106 310	13 601 720,53	-	1 488 166
Buru Selatan	7 410	10 502 188	9 456 169,38	-	852 526
Ambon	134 820	373 609 166	336 397 668,48	3 192 411	27 743 719
Tual	33 956	67 446 789	60 729 084,38	4 373 404	4 158 490
Maluku	320 229	743 594 589	669 532 519	11 610 281	55 785 118

Sumber/Source: PT PLN (Persero) Wilayah Maluku dan Maluku Utara

Tabel
Table 6.2**Jumlah Pelanggan Listrik Menurut Kabupaten/Kota di
Provinsi Maluku, 2016-2020**
**Number of Electricity Customers by Regency/Municipality in
Maluku Province, 2016-2020**

Kabupaten/Kota Regency/Municipality	2016	2017	2018	2019	2020
(1)	(2)	(3)	(4)	(5)	(6)
Kepulauan Tanimbar	5 483	5 861	6 355	6 825	24 530
Maluku Tenggara	13 973	14 938	16 197	17 395	22 457
Maluku Tengah	69 173	73 949	80 182	86 111	93 988
Buru	22 502	24 056	26 083	28 012	34 626
Kepulauan Aru	5 085	5 436	5 894	6 330	11 023
Seram Bagian Barat	27 327	29 213	31 676	34 018	10 521
Seram Bagian Timur	8 404	8 984	9 742	10 462	41 235
Maluku Barat Daya	7 453	7 968	8 639	9 278	20 230
Buru Selatan	5 469	5 846	6 339	6 808	13 300
Ambon	75 883	81 122	87 960	94 464	98 029
Tual	8 035	8 589	9 313	10 002	15 695
Maluku	248 787	265 962	288 380	309 705	385 634

Sumber/Source: PT PLN (Persero) Wilayah Maluku dan Maluku Utara

Tabel
Table 6.3

**Usaha Pertambangan Menurut Kegiatan Izin Usaha
Pertambangan di Provinsi Maluku, 2016-2020**
*Mining Companies by Mining Permit in Maluku Province
in Maluku Province, 2016-2020*

Tahun Year	Izin Usaha Pertambangan/ Mining Permit		
	Eksplorasi Exploration	Operasi Produksi Operation Production	Jumlah Total
(1)	(2)	(3)	(4)
2016	29	48	77
2017	58	11	69
2018	31	37	68
2019	36	41	77
2020	37	42	79

Sumber/Source: Dinas Energi dan Sumber Daya Mineral Provinsi Maluku/Mining and Energy Service of Maluku Province

bab
Chapter

07

INDUSTRI MANUFAKTUR

Manufacturing Industry

DATA 2020
2020 Data

JUMLAH PERUSAHAAN
Number of Establishment

INDUSTRI BESAR DAN SEDANG **26** UNIT
Large and Medium Industry Units

INDUSTRI MIKRO DAN KECIL **25 004** UNIT
Micro and Small Industry Units

69,23% 

PERUSAHAAN INDUSTRI BESAR DAN SEDANG BERGERAK DI INDUSTRI MAKANAN
of Large and Medium industry companies are engaged in the food industry

60,34% 

PERUSAHAAN INDUSTRI MIKRO DAN KECIL BERGERAK DI INDUSTRI MAKANAN
of Micro and Small industry companies are engaged in the food industry

PERUSAHAAN INDUSTRI BESAR DAN SEDANG TERBANYAK BERADA DI

Most of large and medium industry companies are located in



KOTA AMBON

Ambon City

PERUSAHAAN INDUSTRI MIKRO DAN KECIL TERBANYAK BERADA DI

Most of micro and small industry companies are located in



KABUPATEN MALUKU TENGAH

Maluku Tengah Regency

JUMLAH TENAGA KERJA
Number of Employees

INDUSTRI BESAR DAN SEDANG **2 216** ORANG
Large and Medium Industry Peoples

INDUSTRI MIKRO DAN KECIL **35 719** ORANG
Micro and Small Industry Peoples



PENJELASAN TEKNIS

1. Pengumpulan data industri besar dan sedang dilakukan melalui Survei Industri Besar dan Sedang yang dilaksanakan setiap tahun secara lengkap (sensus) sejak tahun 1975. Survei Industri Besar dan Sedang mencakup semua perusahaan industri yang mempunyai tenaga kerja 20 orang atau lebih dengan menggunakan kuesioner II A. Pada tahun 2016, Survei Industri Besar dan Sedang terintegrasi dengan Sensus Ekonomi 2016.
2. Klasifikasi industri yang digunakan dalam survei ini berdasar kepada Klasifikasi Baku Lapangan Usaha Indonesia (KBLI). KBLI adalah klasifikasi lapangan usaha yang berdasar kepada International Standard Industrial Classification of All Economic Activities (ISIC) revisi 4 yang telah disesuaikan dengan kondisi Indonesia.
3. Industri manufaktur adalah suatu kegiatan ekonomi yang melakukan kegiatan mengubah suatu barang dasar secara mekanis, kimia, atau dengan tangan sehingga menjadi barang jadi/setengah jadi, dan atau barang yang kurang nilainya menjadi barang yang lebih tinggi nilainya, dan sifatnya lebih dekat kepada pemakai akhir. Termasuk dalam kegiatan ini adalah jasa industri dan pekerjaan perakitan.

TECHNICAL NOTES

1. *Data collection of large and medium scale manufacturing is conducted through The Large and Medium Manufacturing Establishment Survey that has been done annually for all industries (census) since 1975. Large and Medium Manufacturing Establishment Survey covers all manufactures/industries with 20 workers or more by questionnaire II A. In 2016, the Large and Medium Manufacturing Establishment Survey was integrated with the 2016 Economic Census.*
2. *The industrial classification adopted in this survey refers to the Klasifikasi Baku Lapangan Usaha Indonesia (KBLI). KBLI is classification of economic activities based on the International Standard Industrial Classification of All Economic Activities (ISIC rev 4) that has been modified according to the local condition in Indonesia.*
3. *Manufacturing industry is defined as an economic activity processing basic goods mechanically, chemicals or manually into final or intermediate goods. It is also defined as processing of lower value goods into higher value goods as final or intermediate products. The activities also include services for manufacturing and assembling.*

4. Jasa industri adalah kegiatan industri yang melayani keperluan pihak lain. Pada kegiatan ini bahan baku disediakan oleh pihak lain sedangkan pihak pengolah hanya melakukan pengolahannya dengan mendapat imbalan sebagai balas jasa (upah maklon).
 5. Perusahaan atau usaha industri adalah suatu unit (kesatuan) usaha yang melakukan kegiatan ekonomi, bertujuan menghasilkan barang atau jasa, terletak pada suatu bangunan atau lokasi tertentu, dan mempunyai catatan administrasi tersendiri mengenai produksi dan struktur biaya serta ada seorang atau lebih yang bertanggung jawab atas usaha tersebut.
 6. Industri manufaktur dikelompokkan ke dalam 4 golongan berdasarkan banyaknya pekerja, yaitu: industri besar (100 orang pekerja atau lebih), industri sedang/menengah (20–99 orang pekerja), industri kecil (5–19 orang pekerja), dan industri mikro (1–4 orang pekerja).
 7. **Klasifikasi industri manufaktur 2 digit berdasarkan ISIC Revisi 4.**
 10. Makanan
 11. Minuman
 12. Pengolahan Tembakau
 13. Tekstil
 14. Pakaian Jadi
4. *Services for manufacturing is defined as a manufacturing activity which serving other manufacturing establishments. In this case, raw materials are supplied by others while the workers are paid as a compensation for processing raw materials.*
 5. *A manufacturing establishment is defined as a production unit engaged in economic activity, producing goods or services, located in a building or in a certain location, keeping a business record concerning the production and cost structure, and having a person or more that are responsible to those activities.*
 6. *Manufacturing industries are categorized into four groups, based on the number of employees: large scale manufacturing (100 employees or more), medium scale manufacturing (20–99 employees), small scale manufacturing (5–19 employees), and micro industry (1–4 employees).*
 7. ***Classification of manufacturing industry 2 digits based on ISIC 4th Revision.***
 10. *Food*
 11. *Beverages*
 12. *Tobacco Products*
 13. *Textiles*
 14. *Wearing Apparels*

- | | |
|--|--|
| 15. Kulit, Barang dari Kulit dan Alas Kak | 15. <i>Leather and Related Products, and Footwear</i> |
| 16. Kayu, Barang dari Kayu dan Gabus (Tidak Termasuk Furnitur) dan Barang Anyaman dari Bambu, Rotan dan Sejenisnya | 16. <i>Wood, Products of Wood and Cork (Except Furniture), manufacture of Articles of Straw and Plaiting Materials, Bamboo, Rattan and Kinds</i> |
| 17. Kertas dan Barang dari Kertas | 17. <i>Paper and Paper Products</i> |
| 18. Pencetakan dan Reproduksi Media Rekaman | 18. <i>Printing and Reproduction of Recorded Media</i> |
| 19. Produk dari Batu Bara dan Pengilangan Minyak Bumi | 19. <i>Coke and Refined Petroleum Products</i> |
| 20. Bahan Kimia dan Barang dari Bahan Kimia | 20. <i>Chemicals and Chemical Products</i> |
| 21. Farmasi, Produk Obat Kimia dan Obat Tradisional | 21. <i>Pharmaceuticals, Medicinal Chemical and Botanical Products</i> |
| 22. Karet, Barang dari Karet dan Plastik | 22. <i>Rubber and Plastic Products</i> |
| 23. Barang Galian Bukan Logam | 23. <i>Other Non Metallic Mineral Products</i> |
| 24. Logam Dasar | 24. <i>Basic Metals</i> |
| 25. Barang Logam, Bukan Mesin dan Peralatannya | 25. <i>Fabricated Metal Products, Excepts Machinery and Equipment</i> |
| 26. Komputer, Barang Elektronik dan Optik | 26. <i>Computers, Electronic and Optical Products</i> |
| 27. Peralatan Listrik | 27. <i>Electrical Equipment</i> |
| 28. Mesin dan Perlengkapan Ytdl | 28. <i>Machinery and Equipment N.E.C</i> |
| 29. Kendaraan Bermotor, Trailer dan Semi Trailer | 29. <i>Motor Vehicles, Trailers and Semi Trailers</i> |
| 30. Alat Angkutan Lainnya | 30. <i>Other Transport Equipment</i> |
| 31. Furnitur | 31. <i>Furniture</i> |
| 32. Pengolahan Lainnya | 32. <i>Other Manufacturing</i> |
| 33. Jasa Reparasi dan Pemasangan Mesin dan Peralatan. | 33. <i>Repair and Installation of Machinery and Equipment.</i> |

7.1 INDUSTRI BESAR DAN SEDANG LARGE AND MEDIUM MANUFACTURING INDUSTRY

Tabel 7.1.1 **Jumlah Perusahaan dan Tenaga Kerja Menurut Klasifikasi Industri pada Industri Besar dan Sedang di Provinsi Maluku, 2020**
Number of Companies and Employees by Industrial Classification in Large and Medium Industries in Maluku Province, 2020

Kode KBLI KBLI Code	Klasifikasi Industri Industrial Classification	Perusahaan Number of Companies	Tenaga Kerja Number of Employees
	(1)	(2)	(3)
10	Makanan/ <i>Food</i>	18	1 027
11	Minuman/ <i>Beverage</i>	2	81
16	Kayu, Barang dari Kayu, Barang dari Kayu dan Gabus(Tidak Termasuk Furnitur) dan Barang Anyaman Bambu, Rotan dan Sejenisnya <i>Wood, Products of Wood and Cork (Except Furniture), Manufacture of Articles of Straw and Plaiting Materials, Bamboo, Rattan and Kinds</i>	1	526
18	Percetakan dan Reproduksi Media Rekaman <i>Printing and Reproduction of Recorded Media</i>	1	30
20	Bahan Kimia dan Barang dari Bahan Kimia <i>Chemicals and Chemical Products</i>	1	23
22	Karet, Barang dari Karet dan Plastik <i>Rubber and Plastic Products</i>	2	455
30	Alat Angkutan Lainnya <i>Other transport equipment</i>	1	74
32	Pengolahan Lainnya/ <i>Other Manufacturing</i>	-	-
33	Jasa Reparasi dan Pemasangan Mesin dan Peralatannya <i>Repair and Installation of Machinery and Equipment</i>	-	-
Jumlah/Total		26	2 216

Sumber/Source: BPS Provinsi Maluku/BPS-Statistics of Maluku Province

Tabel
Table 7.1.2

Jumlah Perusahaan, Tenaga Kerja dan Kategori Industri pada Industri Besar dan Sedang menurut Kabupaten/Kota di Provinsi Maluku, 2020
Number of Companies, Employees and Industry Category in Large and Medium Industries by Regency/Municipality in Maluku Province, 2020

Kabupaten/Kota Regency/Municipality	Jumlah Perusahaan Number of Companies	Jumlah Tenaga Kerja Number of Employees	Kategori Industri Besar Large Industry Category	Kategori Industri Sedang Medium Industry Category
(1)	(2)	(3)	(4)	(5)
Kepulauan Tanimbar	-	-	-	-
Maluku Tenggara	-	-	-	-
Maluku Tengah	3	579	1	2
Buru	2	580	1	1
Kepulauan Aru	8	284	-	8
Seram Bagian Barat	1	34	-	1
Seram Bagian Timur	-	-	-	-
Maluku Barat Daya	-	-	-	-
Buru Selatan	-	-	-	-
Ambon	12	739	3	9
Tual	-	-	-	-
Maluku	26	2216	5	21

Sumber/Source: BPS Provinsi Maluku/BPS-Statistics of Maluku Province

7.2 INDUSTRI MIKRO DAN KECIL MICRO AND SMALL MANUFACTURING INDUSTRY

Tabel 7.2.1 **Jumlah Perusahaan dan Tenaga Kerja Menurut Klasifikasi Industri pada Industri Mikro dan Kecil di Provinsi Maluku, 2020**
Number of Companies and Employees by Industrial Classification in Micro and Small Industries di Provinsi Maluku, 2020

Kode KBLI KBLI Code	Klasifikasi Industri Industrial Classification	Perusahaan Number of Companies	Tenaga Kerja Number of Employees
	(1)	(2)	(3)
10	Makanan/ <i>Food</i>	15 088	21 266
11	Minuman/ <i>Beverage</i>	4 966	5 452
13	Tekstil/ <i>Textiles</i>	744	801
14	Pakaian Jadi/ <i>Wearing Apparels</i>	654	835
16	Kayu, Barang dari Kayu, Barang dari Kayu dan Gabus (Tidak Termasuk Furnitur) dan Barang Anyaman Bambu, Rotan dan Sejenisnya <i>Wood, Products of Wood and Cork (Except Furniture), Manufacture of Articles of Straw and Plaiting Materials, Bamboo, Rattan and Kinds</i>	1 857	3 718
18	Percetakan dan Reproduksi Media Rekaman <i>Printing and Reproduction of Recorded Media</i>	15	93
20	Bahan Kimia dan Barang dari Bahan Kimia <i>Chemicals and Chemical Products</i>	396	557
21	Farmasi, Obat dan Obat Tradisional <i>Pharmaceuticals, Medicinal Chemical and Botanical Products</i>	11	11
22	Karet, Barang dari Karet dan Plastik <i>Rubber, Rubber and Plastics Products</i>	4	8
23	Barang Galian Bukan Logam/ <i>Other Non Metallic Mineral Products</i>	235	603
25	Barang Logam, Bukan Mesin dan Peralatannya <i>Fabricated Metal Products, Expects Machinery and Equipment</i>	346	919
30	Alat Angkutan Lainnya/ <i>Others Transport Equipment</i>	224	417
31	Furnitur/ <i>Furniture</i>	421	989
32	Pengolahan Lainnya/ <i>Other Manufacturing</i>	43	50
Jumlah/Total		25 004	35 719

Sumber/Source: BPS Provinsi Maluku/BPS-Statistics of Maluku Province

Tabel
Table 7.2.2

Jumlah Perusahaan, Tenaga Kerja, Pendapatan dan Pengeluaran pada Industri Mikro dan Kecil menurut Kabupaten/Kota di Provinsi Maluku, 2020
Number of Companies, Employees, Revenue and Expenditure in Micro and Small Industries by Regency/ Municipality in Maluku Province, 2020

Kabupaten/Kota Regency/Municipality	Jumlah Perusahaan Number of Companies	Jumlah Tenaga Kerja Number of Employees	Pendapatan (ribu rupiah) Revenue (thousand rupiahs)	Pengeluaran (ribu rupiah) Expenditure (thousand rupiahs)
(1)	(2)	(3)	(4)	(5)
Kepulauan Tanimbar	1 789	1 981	57 845 045	18 350 067
Maluku Tenggara	967	1 636	82 890 108	32 622 507
Maluku Tengah	7 111	8 968	447 427 713	196 335 590
Buru	2 300	3 710	152 011 879	81 835 870
Kepulauan Aru	1 238	1 523	47 377 241	25 764 204
Seram Bagian Barat	3 676	5 425	303 353 913	143 638 107
Seram Bagian Timur	1 526	3 136	83 137 001	32 236 085
Maluku Barat Daya	1 872	1 963	51 772 326	22 986 131
Buru Selatan	1 263	2 198	101 630 382	42 284 048
Ambon	2 477	3 926	221 894 136	86 670 088
Tual	785	1 253	43 933 134	19 245 907
Maluku	25 004	35 719	1 593 272 879	701 968 604

Sumber/Source: BPS Provinsi Maluku/BPS-Statistics of Maluku Province

Tabel 7.2.3
Table

Industri Pangan Menurut Kabupaten/Kota di Provinsi Maluku, 2020
Food Industry by Regency/Municipality in Maluku Province, 2020

Kabupaten/Kota Regency/Municipality	Jumlah Perusahaan Number of Companies		Jumlah Tenaga Kerja Number of Employees		Investasi Investment (000)	
	Formal	Non Formal	Formal	Non Formal	Formal	Non Formal
(1)	(2)	(3)	(4)	(5)	(6)	(7)
Kepulauan Tanimbar	43	139	190	395	2 694 946	1 128 136
Maluku Tenggara	35	145	169	406	1 810 275	1 034 889
Maluku Tengah	57	237	231	650	5 090 020	2 758 800
Buru	123	387	581	1 197	7 125 970	3 364 751
Kepulauan Aru	48	212	175	497	4 349 250	1 275 760
Seram Bagian Barat	23	133	87	294	1 517 715	601 289
Seram Bagian Timur	70	201	276	634	3 504 204	1 655 985
Maluku Barat Daya	89	199	445	690	3 917 263	2 966 945
Buru Selatan	56	273	319	649	4 028 703	2 110 898
Ambon	121	484	723	1 708	14 896 516	4 190 052
Tual	40	209	179	513	3 391 492	2 059 532
Maluku	705	2 619	3 375	7 633	52 326 354	23 147 037

Sumber/Source: Dinas Perindustrian dan Perdagangan Provinsi Maluku/Industry and Trade Service of Maluku Province

Tabel 7.2.4 **Industri Sandang Menurut Kabupaten/Kota di Provinsi Maluku, 2020**
Table 7.2.4 **Clothing Industry by Regency/Municipality in Maluku Province, 2020**

Kabupaten/Kota Regency/Municipality	Jumlah Perusahaan Number of Companies		Jumlah Tenaga Kerja Number of Employees		Investasi Investment (000)	
	Formal	Non Formal	Formal	Non Formal	Formal	Non Formal
(1)	(2)	(3)	(4)	(5)	(6)	(7)
Kepulauan Tanimbar	55	106	250	410	1 553 370	780 159
Maluku Tenggara	30	67	220	260	970 981	348 161
Maluku Tengah	35	101	178	424	1 657 182	1 073 535
Buru	40	186	179	813	4 511 020	962 459
Kepulauan Aru	19	81	83	205	1 029 872	184 900
Seram Bagian Barat	15	53	68	179	397 006	161 062
Seram Bagian Timur	37	65	123	202	977 464	298 497
Maluku Barat Daya	29	105	159	497	2 996 581	1 018 310
Buru Selatan	20	74	97	265	1 005 663	416 513
Ambon	90	265	539	1 732	6 909 917	4 576 770
Tual	20	58	118	234	1 378 661	747 350
Maluku	390	1 161	2 014	5 221	23 387 717	10 567 716

Sumber/Source: Dinas Perindustrian dan Perdagangan Provinsi Maluku/Industry and Trade Service of Maluku Province

Tabel 7.2.5
Table

Industri Kerajinan Menurut Kabupaten/Kota di Provinsi Maluku, 2020
Craft Industry by Regency/Municipality in Maluku Province, 2020

Kabupaten/Kota Regency/Municipality	Jumlah Perusahaan Number of Companies		Jumlah Tenaga Kerja Number of Employees		Investasi Investment (000)	
	Formal	Non Formal	Formal	Non Formal	Formal	Non Formal
(1)	(2)	(3)	(4)	(5)	(6)	(7)
Kepulauan Tanimbar	17	60	69	218	466 100	192 550
Maluku Tenggara	30	59	147	185	706 450	220 894
Maluku Tengah	20	53	93	163	433 157	389 132
Buru	21	69	98	261	935 300	791 083
Kepulauan Aru	19	38	83	123	369 216	466 712
Seram Bagian Barat	15	36	71	111	116 225	204 078
Seram Bagian Timur	26	35	124	110	231 908	157 238
Maluku Barat Daya	43	70	198	329	369 313	323 813
Buru Selatan	12	53	51	203	132 715	242 472
Ambon	55	109	238	446	795 119	1 084 520
Tual	18	64	89	84	394 577	106 479
Maluku	276	646	1 261	2 233	4 950 080	4 178 971

Sumber/Source: Dinas Perindustrian dan Perdagangan Provinsi Maluku/Industry and Trade Service of Maluku Province

Tabel
Table 7.2.6

**Industri Logam Elektronik Menurut Kabupaten/Kota di
Provinsi Maluku, 2020**
*Industries of Metal Electronic by Regency/Municipality in
Maluku Province, 2020*

Kabupaten/Kota <i>Regency/Municipality</i>	Jumlah Perusahaan <i>Number of Companies</i>		Jumlah Tenaga Kerja <i>Number of Employees</i>		Investasi <i>Investment (000)</i>	
	Formal	Non Formal	Formal	Non Formal	Formal	Non Formal
(1)	(2)	(3)	(4)	(5)	(6)	(7)
Kepulauan Tanimbar	28	60	77	180	2 589 491	680 635
Maluku Tenggara	17	54	78	105	952 424	464 144
Maluku Tengah	33	97	106	244	3 399 176	1 308 278
Buru	79	148	302	245	5 044 674	1 283 885
Kepulauan Aru	33	56	112	118	2 814 050	787 993
Seram Bagian Barat	19	57	77	108	872 361	1 316 253
Seram Bagian Timur	35	72	132	153	1 957 243	984 982
Maluku Barat Daya	48	72	194	230	2 299 370	1 112 110
Buru Selatan	23	58	96	119	1 345 309	742 781
Ambon	101	318	553	945	5 984 045	5 162 200
Tual	25	80	158	167	3 163 484	1 100 863
Maluku	441	1 072	1 885	2 614	30 421 627	14 944 124

Sumber/Source: Dinas Perindustrian dan Perdagangan Provinsi Maluku/Industry and Trade Service of Maluku Province

Tabel
Table 7.2.7

**Industri Kimia Bahan Bangunan Menurut Kabupaten/Kota
di Provinsi Maluku, 2020**
*Industry of Chemical woods construction by Regency/
Municipality in Maluku Province, 2020*

Kabupaten/Kota Regency/Municipality	Jumlah Perusahaan Number of Companies		Jumlah Tenaga Kerja Number of Employees		Investasi Investment (000)	
	Formal	Non Formal	Formal	Non Formal	Formal	Non Formal
(1)	(2)	(3)	(4)	(5)	(6)	(7)
Kepulauan Tanimbar	70	178	274	409	5 564 961	3 891 992
Maluku Tenggara	38	125	212	272	3 194 750	2 043 241
Maluku Tengah	68	266	337	572	5 894 774	3 994 698
Buru	218	599	655	1 675	16 496 678	8 701 024
Kepulauan Aru	131	244	528	531	4 004 733	6 859 503
Seram Bagian Barat	79	193	293	385	1 891 350	3 258 132
Seram Bagian Timur	74	142	302	398	6 346 422	4 307 148
Maluku Barat Daya	226	467	938	1 460	14 479 857	5 745 793
Buru Selatan	85	295	339	664	8 739 321	5 653 250
Ambon	268	603	1 396	3 029	33 133 524	6 433 192
Tual	53	190	425	540	7 873 526	3 441 420
Maluku	1 310	3 302	5 699	9 935	107 619 896	54 329 393

Sumber/Source: Dinas Perindustrian dan Perdagangan Provinsi Maluku/Industry and Trade Service of Maluku Province

Tabel
Table 7.2.8

**Industri Kecil Menurut Kabupaten/Kota di Provinsi
Maluku, 2020**
*Small Scale Industries by Regency/Municipality in Maluku
Province, 2020*

Kabupaten/Kota Regency/Municipality	Jumlah Perusahaan Number of Companies		Jumlah Tenaga Kerja Number of Employees		Investasi Investment (000)	
	Formal	Non Formal	Formal	Non Formal	Formal	Non Formal
(1)	(2)	(3)	(4)	(5)	(6)	(7)
Kepulauan Tanimbar						
Industri Pangan/ <i>Food Industry</i>	43	139	190	395	2 694 946	1 128 136
Industri Sandang/ <i>Clothing Industry</i>	55	106	250	410	1 553 370	780 159
Industri Kimia Bahan Bangunan <i>Industry of Chemical woods construction</i>	70	178	274	409	5 564 961	3 891 992
Industri Logam Elektronik <i>Industry of Metal Electronic</i>	28	60	77	180	2 589 491	680 635
Industri Kerajinan/ <i>Craft Industry</i>	17	60	69	218	466 100	192 550
Maluku Tenggara						
Industri Pangan/ <i>Food Industry</i>	35	145	169	406	1 810 275	1 034 889
Industri Sandang/ <i>Clothing Industry</i>	30	67	220	260	970 981	348 161
Industri Kimia Bahan Bangunan <i>Industry of Chemical woods construction</i>	38	125	212	272	3 194 750	2 043 241
Industri Logam Elektronik <i>Industry of Metal Electronic</i>	17	54	78	105	952 424	464 144
Industri Kerajinan/ <i>Craft Industry</i>	30	59	147	185	706 450	220 894
Maluku Tengah						
Industri Pangan/ <i>Food Industry</i>	57	237	231	650	5 090 020	2 758 800
Industri Sandang/ <i>Clothing Industry</i>	35	101	178	424	1 657 182	1 037 535
Industri Kimia Bahan Bangunan <i>Industry of Chemical woods construction</i>	68	266	337	572	5 894 774	3 994 698
Industri Logam Elektronik <i>Industry of Metal Electronic</i>	33	97	106	244	3 399 176	1 308 278
Industri Kerajinan/ <i>Craft Industry</i>	20	53	93	163	433 157	389 132

Lanjutan Tabel/Continued Table 7.2.8

Kabupaten/Kota Regency/Municipality	Jumlah Perusahaan Number of Companies		Jumlah Tenaga Kerja Number of Employees		Investasi Investment (000)	
	Formal	Non Formal	Formal	Non Formal	Formal	Non Formal
(1)	(8)	(9)	(10)	(11)	(12)	(13)
Buru						
Industri Pangan/ <i>Food Industry</i>	123	387	581	1 197	7 125 970	3 364 751
Industri Sandang/ <i>Clothing Industry</i>	40	186	179	813	4 511 020	962 459
Industri Kimia Bahan Bangunan <i>Industry of Chemical woods construction</i>	218	599	655	1 675	16 496 678	8 701 024
Industri Logam Elektronik <i>Industry of Metal Electronic</i>	79	148	302	245	5 044 674	1 283 885
Industri Kerajinan/ <i>Craft Industry</i>	21	69	98	261	935 300	791 083
Kepulauan Aru						
Industri Pangan/ <i>Food Industry</i>	48	212	175	497	4 349 250	1 275 760
Industri Sandang/ <i>Clothing Industry</i>	19	81	83	205	1 029 872	184 900
Industri Kimia Bahan Bangunan <i>Industry of Chemical woods construction</i>	131	244	528	531	4 004 733	6 859 503
Industri Logam Elektronik <i>Industry of Metal Electronic</i>	33	56	112	118	2 814 050	787 993
Industri Kerajinan/ <i>Craft Industry</i>	19	38	83	123	369 216	466 712
Seram Bagian Barat						
Industri Pangan/ <i>Food Industry</i>	23	133	87	294	1 517 715	601 289
Industri Sandang/ <i>Clothing Industry</i>	15	53	68	179	397 006	161 062
Industri Kimia Bahan Bangunan <i>Industry of Chemical woods construction</i>	79	193	293	385	1 891 350	3 258 132
Industri Logam Elektronik <i>Industry of Metal Electronic</i>	19	57	77	108	872 361	1 316 253
Industri Kerajinan/ <i>Craft Industry</i>	15	36	71	111	116 225	204 078

Lanjutan Tabel/Continued Table 7.2.8

Kabupaten/Kota Regency/Municipality	Jumlah Perusahaan Number of Companies		Jumlah Tenaga Kerja Number of Employees		Investasi Investment (000)	
	Formal	Non Formal	Formal	Non Formal	Formal	Non Formal
(1)	(14)	(15)	(16)	(17)	(18)	(19)
Seram Bagian Timur						
Industri Pangan/ <i>Food Industry</i>	70	201	276	634	3 504 204	1 655 985
Industri Sandang/ <i>Clothing Industry</i>	37	65	123	202	977 464	298 497
Industri Kimia Bahan Bangunan <i>Industry of Chemical woods construction</i>	74	142	302	398	6 346 422	4 307 148
Industri Logam Elektronik <i>Industry of Metal Electronic</i>	35	72	132	153	1 957 243	984 982
Industri Kerajinan/ <i>Craft Industry</i>	26	35	124	110	231 908	157 238
Maluku Barat Daya						
Industri Pangan/ <i>Food Industry</i>	89	199	445	690	3 917 263	2 966 945
Industri Sandang/ <i>Clothing Industry</i>	29	105	159	497	2 996 581	1 018 310
Industri Kimia Bahan Bangunan <i>Industry of Chemical woods construction</i>	226	467	938	1 460	14 479 857	5 745 793
Industri Logam Elektronik <i>Industry of Metal Electronic</i>	48	72	194	230	2 299 370	1 112 110
Industri Kerajinan/ <i>Craft Industry</i>	43	70	198	329	369 313	323 813
Buru Selatan						
Industri Pangan/ <i>Food Industry</i>	56	273	319	649	4 028 703	2 110 898
Industri Sandang/ <i>Clothing Industry</i>	20	74	97	265	1 005 663	416 513
Industri Kimia Bahan Bangunan <i>Industry of Chemical woods construction</i>	85	295	339	664	8 739 321	5 653 250
Industri Logam Elektronik <i>Industry of Metal Electronic</i>	23	58	96	119	1 345 309	742 781
Industri Kerajinan/ <i>Craft Industry</i>	12	53	51	203	132 715	242 472

Lanjutan Tabel/*Continued Table 7.2.8*

Kabupaten/Kota <i>Regency/Municipality</i>	Jumlah Perusahaan <i>Number of Companies</i>		Jumlah Tenaga Kerja <i>Number of Employees</i>		Investasi <i>Investment (000)</i>	
	Formal	Non Formal	Formal	Non Formal	Formal	Non Formal
(1)	(20)	(21)	(22)	(23)	(24)	(25)
Ambon						
Industri Pangan/ <i>Food Industry</i>	121	484	723	1 708	14 896 516	4 190 052
Industri Sandang/ <i>Clothing Industry</i>	90	265	539	1 732	6 909 917	4 576 770
Industri Kimia Bahan Bangunan <i>Industry of Chemical woods construction</i>	268	603	1 396	3 029	33 133 524	6 433 192
Industri Logam Elektronik <i>Industry of Metal Electronic</i>	101	318	553	945	5 984 045	5 162 200
Industri Kerajinan/ <i>Craft Industry</i>	55	109	238	446	795 119	1 084 520
Tual						
Industri Pangan/ <i>Food Industry</i>	40	209	179	513	3 391 492	2 059 532
Industri Sandang/ <i>Clothing Industry</i>	20	58	118	234	1 378 661	747 350
Industri Kimia Bahan Bangunan <i>Industry of Chemical woods construction</i>	53	190	425	540	7 873 526	3 441 420
Industri Logam Elektronik <i>Industry of Metal Electronic</i>	25	80	158	167	3 163 484	1 100 863
Industri Kerajinan/ <i>Craft Industry</i>	18	64	89	84	394 577	106 479

Sumber/*Source*: Dinas Perindustrian dan Perdagangan Provinsi Maluku/*Industry and Trade Service of Maluku Province*

bab
Chapter

08

PARIWISATA

Tourism

Hotel Bintang 2020

Classified Hotel



20 AKOMODASI
Accommodation

1 298
KAMAR
Rooms



1 812
TEMPAT TIDUR
Beds



TINGKAT PENGHUNIAN KAMAR (TPK) DI PROVINSI MALUKU

Occupancy Rate in Maluku

2020 (%)

27,27

HOTEL BINTANG
Classified Hotel

9,35

AKOMODASI LAINNYA
Other Accommodation

Sumber/Source: BPS Provinsi Maluku

BPS-Statistics of Maluku Province

PENJELASAN TEKNIS

1. Konsep dan definisi pariwisata mengikuti rekomendasi United Nations World Tourism Organization (UNWTO)
2. Wisatawan mancanegara (wisman) ialah setiap orang yang melakukan perjalanan ke suatu negara di luar negara tempat tinggalnya, kurang dari satu tahun, didorong oleh suatu tujuan utama (bisnis, berlibur, atau tujuan pribadi lainnya), selain untuk bekerja dengan penduduk negara yang dikunjungi.
3. Wisatawan (turis) ialah setiap pengunjung seperti definisi di atas yang tinggal paling sedikit 24 jam, akan tetapi tidak lebih dari 12 (dua belas) bulan di tempat yang dikunjungi, dengan maksud antara lain:
 - a. Personal: berlibur, rekreasi, mengunjungi teman atau keluarga, belajar atau pelatihan, kesehatan, olah raga, keagamaan, belanja, transit, dan lain lain.
 - b. Bisnis dan profesional: menghadiri pertemuan, konferensi atau kongres, pameran dagang, konser pertunjukan, dan lain-lain.

TECHNICAL NOTES

1. *The concept and definition of tourism refers to the recommendations of the United Nations World Tourism Organization (UNWTO)*
2. *An International Visitor is any person taking a trip to a main destination outside his/her usual environment, for less than a year, for any main purpose (business, leisure or other personal purpose) other than to be employed by a resident entity in the country visited*
3. *"Tourist" is any visitor according to the definition above, staying at least 24 hours, but not more than 12 (twelve) months, in the place visited, with the intention of visiting, among others for the purposes of:*
 - a. Personal: pleasure, recreation, visiting friends and relatives, study and training, health and medical care, sports, religion/pilgrimages, shopping, transit, etc.
 - b. Business and professional: attending meetings, conferences or congresses, trade fairs and exhibitions, concerts, shows, etc.

4. Pelancong ialah setiap pengunjung seperti definisi di atas yang tinggal kurang dari 24 jam di tempat yang dikunjungi (termasuk cruise passengers, yaitu setiap pengunjung yang tiba di suatu Negara dengan kapal atau kereta api, di mana mereka tidak menginap di akomodasi yang tersedia di Negara tersebut).
 5. Rata-rata lama tinggal adalah rata-rata waktu tinggal wisatawan mancanegara di Indonesia untuk satu kali kunjungan.
 6. Usaha penyediaan akomodasi adalah usaha yang menyediakan pelayanan penginapan yang dapat dilengkapi dengan pelayanan pariwisata lainnya. Usaha penyediaan akomodasi dapat berupa hotel, vila, pondok wisata, bumi perkemahan, persinggahan karavan, dan akomodasi lainnya yang digunakan untuk tujuan pariwisata.
 7. Hotel adalah penyediaan akomodasi secara harian berupa kamar-kamar di dalam satu bangunan yang dapat dilengkapi dengan jasa pelayanan makan dan minum, kegiatan hiburan dan atau fasilitas lainnya. Hotel terdiri dari hotel berbintang dan hotel nonbintang.
 8. Hotel bintang adalah usaha penyediaan jasa pelayanan penginapan, makan minum serta jasa lainnya bagi umum dengan
4. *“Excursionist” is any visitor according to the definition above, staying less than 24 hours in the place visited (including cruise passengers, i.e. any visitor arriving in a country by ship or train, not staying in an accommodation available in the country).*
 5. *Average length of stay is the average stay duration of foreign visitor in Indonesia for one trip.*
 6. *The business of providing accommodation is a business that provides specialty services that can be equipped with other tourism services. It includes hotel, villa, cottage, camping, caravan stop, and other accommodation that are used for tourism purposes.*
 7. *Hotel is a daily supply of accommodation rooms within a building which can be equipped with eating and drinking services, entertainment activities and/or other facilities. Hotel consists of a classified hotel and a non-classified hot.*
 8. *A classified hotel is the business of providing an accommodation, eating and drinking as well as other services for the public by using a*

menggunakan sebagian atau seluruh bangunan. Usaha ini dikelola secara komersial serta memenuhi ketentuan persyaratan sebagai hotel bintang (termasuk berlian) yang ditetapkan dalam surat keputusan instansi yang membinanya. Misalnya hotel bintang lima, hotel bintang empat, dan seterusnya.

9. Tingkat penghunian kamar hotel adalah persentase banyaknya malam kamar yang dihuni terhadap banyaknya malam kamar yang tersedia.
10. Rata-rata lama tamu menginap adalah banyaknya malam tempat tidur yang terpakai (malam tamu) dengan banyaknya tamu yang menginap di hotel atau akomodasi lainnya.

building or a part of a building. It is managed commercially and meets specified requirements as a star hotel (including diamonds) set forth in the decree of fostering agency. For example, five star hotel, four star hotel, and so on.

9. *Room occupancy rate is the number of room-nights occupied divided by the number of room-nights available, multiplied by 100 percent.*
10. *Average length of stay is the number of bed-nights used (guest night) divided by the number of guests coming to spend the night at the accommodation.*

Tabel
Table 8.1

Jumlah Akomodasi, Kamar, dan Tempat Tidur yang Tersedia pada Hotel Bintang Menurut Kabupaten/Kota di Provinsi Maluku, 2014 - 2020
Number of Accommodations, Available Rooms and Beds in Classified Hotel by Regency/Municipality in Maluku Province, 2014 - 2020

Kabupaten/Kota Regency/Municipality	2014		
	Akomodasi Accommodations	Kamar Rooms	Tempat Tidur Beds
(1)	(2)	(3)	(4)
Kepulauan Tanimbar	3	82	117
Maluku Tenggara	1	43	52
Maluku Tengah	4	243	395
Buru	1	30	46
Kepulauan Aru	-	-	-
Seram Bagian Barat	-	-	-
Seram Bagian Timur	-	-	-
Maluku Barat Daya	-	-	-
Buru Selatan	-	-	-
Ambon	14	785	1.104
Tual	1	38	42
Maluku	24	1 221	1 756

Lanjutan Tabel/*Continued Table 8.1*

Kabupaten/Kota <i>Regency/Municipality</i>	2015		
	Akomodasi <i>Accommodations</i>	Kamar <i>Rooms</i>	Tempat Tidur <i>Beds</i>
(1)	(5)	(6)	(7)
Kepulauan Tanimbar	3	83	119
Maluku Tenggara	1	53	79
Maluku Tengah	4	235	342
Buru	1	31	36
Kepulauan Aru	-	-	-
Seram Bagian Barat	-	-	-
Seram Bagian Timur	-	-	-
Maluku Barat Daya	-	-	-
Buru Selatan	-	-	-
Ambon	14	774	1.122
Tual	-	-	-
Maluku	23	1 176	1 698

Lanjutan Tabel/*Continued Table 8.1*

Kabupaten/Kota <i>Regency/Municipality</i>	2016		
	Akomodasi <i>Accommodations</i>	Kamar <i>Rooms</i>	Tempat Tidur <i>Beds</i>
(1)	(8)	(9)	(10)
Kepulauan Tanimbar	3	92	126
Maluku Tenggara	2	109	129
Maluku Tengah	3	144	211
Buru	1	31	49
Kepulauan Aru	-	-	-
Seram Bagian Barat	-	-	-
Seram Bagian Timur	-	-	-
Maluku Barat Daya	-	-	-
Buru Selatan	-	-	-
Ambon	13	734	1 051
Tual	-	-	-
Maluku	22	1 110	1 566

Lanjutan Tabel/*Continued Table 8.1*

Kabupaten/Kota <i>Regency/Municipality</i>	2017		
	Akomodasi <i>Accommodations</i>	Kamar <i>Rooms</i>	Tempat Tidur <i>Beds</i>
(1)	(11)	(12)	(13)
Kepulauan Tanimbar
Maluku Tenggara
Maluku Tengah
Buru
Kepulauan Aru
Seram Bagian Barat
Seram Bagian Timur
Maluku Barat Daya
Buru Selatan
Ambon
Tual
Maluku

Lanjutan Tabel/*Continued Table 8.1*

Kabupaten/Kota <i>Regency/Municipality</i>	2018		
	Akomodasi <i>Accommodations</i>	Kamar <i>Rooms</i>	Tempat Tidur <i>Beds</i>
(1)	(14)	(15)	(16)
Kepulauan Tanimbar	-	-	-
Maluku Tenggara	2	109	155
Maluku Tengah	3	145	200
Buru	1	27	40
Kepulauan Aru	-	-	-
Seram Bagian Barat	-	-	-
Seram Bagian Timur	-	-	-
Maluku Barat Daya	-	-	-
Buru Selatan	-	-	-
Ambon	16	944	1 371
Tual	-	-	-
Maluku	22	1 225	1 766

Lanjutan Tabel/*Continued Table 8.1*

Kabupaten/Kota <i>Regency/Municipality</i>	2019		
	Akomodasi <i>Accommodations</i>	Kamar <i>Rooms</i>	Tempat Tidur <i>Beds</i>
(1)	(17)	(18)	(19)
Kepulauan Tanimbar	-	-	-
Maluku Tenggara	2	109	152
Maluku Tengah	3	152	199
Buru	1	27	40
Kepulauan Aru	-	-	-
Seram Bagian Barat	-	-	-
Seram Bagian Timur	-	-	-
Maluku Barat Daya	-	-	-
Buru Selatan	-	-	-
Ambon	14	966	1 455
Tual	-	-	-
Maluku	20	1 254	1 846

Lanjutan Tabel/*Continued Table 8.1*

Kabupaten/Kota <i>Regency/Municipality</i>	2020		
	Akomodasi <i>Accommodations</i>	Kamar <i>Rooms</i>	Tempat Tidur <i>Beds</i>
(1)	(20)	(21)	(22)
Kepulauan Tanimbar	-	-	-
Maluku Tenggara	2	109	164
Maluku Tengah	3	133	192
Buru	1	30	54
Kepulauan Aru	-	-	-
Seram Bagian Barat	-	-	-
Seram Bagian Timur	-	-	-
Maluku Barat Daya	-	-	-
Buru Selatan	-	-	-
Ambon	14	1 026	1 402
Tual	-	-	-
Maluku	20	1 298	1 812

Sumber/*Source*: BPS Provinsi Maluku/*BPS-Statistics of Maluku*

Tabel
Table 8.2**Jumlah Akomodasi, Kamar, dan Tempat Tidur yang Tersedia pada Hotel Nonbintang dan Akomodasi Lainnya Menurut Kabupaten/Kota di Provinsi Maluku, 2014 - 2020*****Number of Accommodations, Available Rooms and Beds in Non- Classified Hotel and Other Accommodations by Regency/Municipality in Maluku Province, 2014 - 2020***

Kabupaten/Kota Regency/Municipality	2014		
	Akomodasi Accommodations	Kamar Rooms	Tempat Tidur Beds
(1)	(2)	(3)	(4)
Kepulauan Tanimbar	6	111	137
Maluku Tenggara	2	48	62
Maluku Tengah	53	603	842
Buru	19	203	276
Kepulauan Aru	8	113	128
Seram Bagian Barat	14	201	235
Seram Bagian Timur	17	213	287
Maluku Barat Daya	4	48	55
Buru Selatan	3	29	31
Ambon	49	1 038	1 288
Tual	2	57	90
Maluku	177	2 664	3 431

Lanjutan Tabel/*Continued Table 8.2*

Kabupaten/Kota <i>Regency/Municipality</i>	2015		
	Akomodasi <i>Accommodations</i>	Kamar <i>Rooms</i>	Tempat Tidur <i>Beds</i>
(1)	(5)	(6)	(7)
Kepulauan Tanimbar	6	124	154
Maluku Tenggara	3	43	69
Maluku Tengah	50	636	878
Buru	21	226	299
Kepulauan Aru	10	143	166
Seram Bagian Barat	13	209	245
Seram Bagian Timur	11	144	203
Maluku Barat Daya	4	52	59
Buru Selatan	13	141	147
Ambon	48	1.025	1.217
Tual	1	16	26
Maluku	180	2 759	3 463

Lanjutan Tabel/*Continued Table 8.2*

Kabupaten/Kota <i>Regency/Municipality</i>	2016		
	Akomodasi <i>Accommodations</i>	Kamar <i>Rooms</i>	Tempat Tidur <i>Beds</i>
(1)	(8)	(9)	(10)
Kepulauan Tanimbar	6	112	138
Maluku Tenggara	7	140	208
Maluku Tengah	59	754	1.085
Buru	26	296	358
Kepulauan Aru	8	119	142
Seram Bagian Barat	17	266	342
Seram Bagian Timur	16	235	308
Maluku Barat Daya	4	59	70
Buru Selatan	11	126	135
Ambon	54	1 290	1 643
Tual	5	87	95
Maluku	213	3 484	4 524

Lanjutan Tabel/*Continued Table 8.2*

Kabupaten/Kota <i>Regency/Municipality</i>	2017		
	Akomodasi <i>Accommodations</i>	Kamar <i>Rooms</i>	Tempat Tidur <i>Beds</i>
(1)	(11)	(12)	(13)
Kepulauan Tanimbar
Maluku Tenggara
Maluku Tengah
Buru
Kepulauan Aru
Seram Bagian Barat
Seram Bagian Timur
Maluku Barat Daya
Buru Selatan
Ambon
Tual
Maluku

Lanjutan Tabel/*Continued Table 8.2*

Kabupaten/Kota <i>Regency/Municipality</i>	2018		
	Akomodasi <i>Accommodations</i>	Kamar <i>Rooms</i>	Tempat Tidur <i>Beds</i>
(1)	(14)	(15)	(16)
Kepulauan Tanimbar	11	235	330
Maluku Tenggara	20	242	309
Maluku Tengah	75	887	1 185
Buru	26	282	349
Kepulauan Aru	9	149	144
Seram Bagian Barat	27	359	410
Seram Bagian Timur	20	259	323
Maluku Barat Daya	14	138	143
Buru Selatan	15	175	187
Ambon	92	2 161	2 486
Tual	7	110	119
Maluku	316	4 997	5 985

Lanjutan Tabel/*Continued Table 8.2*

Kabupaten/Kota <i>Regency/Municipality</i>	2019		
	Akomodasi <i>Accommodations</i>	Kamar <i>Rooms</i>	Tempat Tidur <i>Beds</i>
(1)	(17)	(18)	(19)
Kepulauan Tanimbar	12	226	300
Maluku Tenggara	24	242	312
Maluku Tengah	76	863	1 204
Buru	28	276	354
Kepulauan Aru	9	143	147
Seram Bagian Barat	25	341	389
Seram Bagian Timur	17	245	290
Maluku Barat Daya	12	125	130
Buru Selatan	13	154	166
Ambon	100	2 424	2 911
Tual	7	112	124
Maluku	323	5 151	6 327

Lanjutan Tabel/*Continued Table 8.2*

Kabupaten/Kota <i>Regency/Municipality</i>	2020		
	Akomodasi <i>Accommodations</i>	Kamar <i>Rooms</i>	Tempat Tidur <i>Beds</i>
(1)	(20)	(21)	(22)
Kepulauan Tanimbar	15	263	367
Maluku Tenggara	24	242	315
Maluku Tengah	73	922	1 166
Buru	30	364	409
Kepulauan Aru	10	157	172
Seram Bagian Barat	29	360	447
Seram Bagian Timur	17	255	313
Maluku Barat Daya	17	159	190
Buru Selatan	15	166	172
Ambon	103	2 344	2 785
Tual	7	108	108
Maluku	340	5 340	6 444

Sumber/*Source*: BPS Provinsi Maluku/*BPS-Statistics of Maluku*

Tabel
Table 8.3

**Rata-rata Lama Menginap Tamu Asing dan Tamu
Domestik Menurut Bulan di Provinsi Maluku (hari),
2020**
*Length Average of Stay of Foreign and Domestic Guests by
Month in Maluku Province (days), 2020*

Bulan/Month	Tamu Asing Foreign Guests		Tamu Domestik Domestic Guests	
	Bintang Star	Akomodasi Lainnya Other Accommodation	Bintang Star	Akomodasi Lainnya Other Accommodation
(1)	(2)	(3)	(4)	(5)
Januari/January	2,79	5,41	2,16	1,60
Februari/February	3,83	3,07	1,81	1,65
Maret/March	5,66	3,71	2,03	1,51
April/April	2,38	0,00	1,98	1,37
Mei/May	0,00	0,00	7,32	1,42
Juni/June	1,00	0,00	4,57	1,87
Juli/July	0,00	0,00	4,47	1,55
Agustus/August	1,00	1,19	3,72	1,46
September/September	1,00	0,00	6,38	1,45
Oktober/October	0,00	0,00	3,13	1,51
November/November	0,00	6,20	3,06	1,43
Desember/December	0,00	0,00	2,89	1,35
Maluku	3,83	4,35	2,39	1,37

Sumber/Source: BPS Provinsi Maluku/BPS-Statistics of Maluku Province

Tabel
Table 8.4

Persentase Tingkat Penghunian Kamar Hotel dan Akomodasi Lainnya Menurut Jenis Hotel dan Bulan di Provinsi Maluku, 2020
Occupancy Rate of Hotel and Other Accommodation Room by Hotel Type and Month in Maluku Province, 2020

Bulan Month	Hotel Berbintang Classified Hotel	Hotel Nonbintang Non-Classified Hotel
(1)	(2)	(3)
Januari/January	31,79	16,62
Februari/February	38,16	16,61
Maret/March	26,92	8,69
April/April	4,40	3,67
Mei/May	20,95	4,12
Juni/June	38,75	6,20
Juli/July	40,50	7,96
Agustus/August	42,29	10,29
September/September	46,88	9,54
Oktober/October	46,90	12,98
November/November	45,18	12,39
Desember/December	43,29	12,17
Maluku	27,27	9,35

Sumber/Source: BPS Provinsi Maluku/BPS-Statistics of Maluku Province

Tabel
Table 8.5**Jumlah Rumah Makan/Restoran Menurut Kabupaten/Kota
di Provinsi Maluku, 2019-2020**
**Number of Restaurants by Regency/Municipality in Maluku
Province, 2019-2020**

Kabupaten/Kota Regency/Municipality	2019	2020
(1)	(2)	(3)
Kepulauan Tanimbar	46	46
Maluku Tenggara	19	19
Maluku Tengah	133	133
Buru	37	37
Kepulauan Aru	32	32
Seram Bagian Barat	83	83
Seram Bagian Timur	35	35
Maluku Barat Daya	44	44
Buru Selatan	11	11
Ambon	421	421
Tual	26	26
Maluku	887	887

Sumber/Source: Dinas Pariwisata Provinsi Maluku/Tourism Service of Maluku Province

Tabel
Table 8.6**Wisatawan Asing yang Datang ke Maluku menurut
Kebangsaan, 2020**
*Foreign Tourists Who Visited Maluku, by Nationality,
2020*

Kebangsaan/ Nationality	Januari/ January	Februari February	Maret March	April April	Mei May	Juni June	Juli July
(1)	(2)	(3)	(4)	(5)	(6)	(7)	(8)
Asean	37	33	1	-	-	-	-
Myanmar/Burma	-	-	-	-	-	-	-
Malaysia	7	5	-	-	-	-	-
Philipina	9	17	-	-	-	-	-
Singapura	5	10	-	-	-	-	-
Thailand	7	-	1	-	-	-	-
Brunei Darusalam	1	1	-	-	-	-	-
Vietnam	8	-	-	-	-	-	-
Asia	117	112	8	-	-	8	9
Jepang	18	34	1	-	-	-	-
Korea	15	4	-	-	-	-	2
Taiwan	-	-	-	-	-	-	-
China	45	12	4	-	-	8	2
Hongkong	1	2	-	-	-	-	2
India	18	47	3	-	-	-	-
Turki	13	4	-	-	-	-	3
Kuwait	1	-	-	-	-	-	-
Lainnya	6	9	-	-	-	-	-
Australia	94	43	5	-	2	2	-
Australia	51	40	5	-	2	2	-
Selandia Baru	43	3	-	-	-	-	-

Lanjutan Tabel/*Continued Table 8.6*

Kebangsaan/ Nationality	Januari/ January	Februari February	Maret March	April April	Mei May	Juni June	Juli July
(1)	(2)	(3)	(4)	(5)	(6)	(7)	(8)
Amerika	42	32	9	-	-	-	-
USA	28	21	7	-	-	-	-
Kanada	8	10	2	-	-	-	-
Guyana	1	1	-	-	-	-	-
Brazil	1	-	-	-	-	-	-
Amerika Lainnya	4	-	-	-	-	-	-
Eropa	638	540	173	2	-	-	-
Austria	16	13	4	-	-	-	-
Belanda	384	304	131	2	-	-	-
Belgia	4	5	-	-	-	-	-
Checko	3	5	-	-	-	-	-
Denmark	2	14	-	-	-	-	-
Finlandia	1	1	6	-	-	-	-
Italia	31	18	-	-	-	-	-
Inggris	18	9	2	-	-	-	-
Jerman	84	76	13	-	-	-	-
Norwegia	-	-	-	-	-	-	-
Perancis	38	47	2	-	-	-	-
Polandia	2	-	2	-	-	-	-
Swedia	7	1	-	-	-	-	-
Swiss	7	18	-	-	-	-	-
Spanyol	21	23	9	-	-	-	-
Slovenia	-	-	-	-	-	-	-
Rusia	1	2	4	-	-	-	-
Ukraina	-	2	-	-	-	-	-
Lainnya	19	2	-	-	-	-	-

Lanjutan Tabel/*Continued Table 8.6*

Kebangsaan/ Nationality	Januari/ January	Februari February	Maret March	April April	Mei May	Juni June	Juli July
(1)	(2)	(3)	(4)	(5)	(6)	(7)	(8)
Afrika	1	6	-	-	-	-	-
Bostnawa	-	-	-	-	-	-	-
Afrika Selatan	-	2	-	-	-	-	-
Benin	-	-	-	-	-	-	-
Afrika Barat	1	1	-	-	-	-	-
Lainnya....	-	3	-	-	-	-	-
Jumlah/Total	929	766	196	2	2	10	9

Lanjutan Tabel/Continued Table 8.6

Kebangsaan/ Nationality	Agustus August	September September	Oktober October	November November	Desember December	Jumlah Total
(1)	(9)	(10)	(11)	(12)	(13)	(14)
Asean	-	-	-	-	1	72
Myanmar/Burma	-	-	-	-	-	-
Malaysia	-	-	-	-	-	12
Philipina	-	-	-	-	-	26
Singapura	-	-	-	-	1	16
Thailand	-	-	-	-	-	8
Brunei Darusalam	-	-	-	-	-	2
Vietnam	-	-	-	-	-	8
Asia	2	53	-	8	-	317
Jepang	-	-	-	4	-	57
Korea	-	2	-	3	-	26
Taiwan	-	-	-	-	-	-
China	1	-	-	-	-	72
Hongkong	-	-	-	-	-	5
India	-	-	-	-	-	68
Turki	1	51	-	1	-	73
Kuwait	-	-	-	-	-	1
Lainnya	-	-	-	-	-	15
Australia	1	-	16	-	-	163
Australia	1	-	16	-	-	117
Selandia Baru	-	-	-	-	-	46

Lanjutan Tabel/*Continued Table 8.6*

Kebangsaan/ Nationality	Agustus August	September September	Oktober October	November November	Desember December	Jumlah Total
(1)	(9)	(10)	(11)	(12)	(13)	(14)
Amerika	1	-	-	-	-	84
USA	-	-	-	-	-	56
Kanada	1	-	-	-	-	21
Guyana	-	-	-	-	-	2
Brazil	-	-	-	-	-	1
Amerika lainnya	-	-	-	-	-	4
Eropa	4	-	6	4	-	1 367
Austria	-	-	-	-	-	33
Belanda	3	-	-	-	-	824
Belgia	-	-	-	-	-	9
Checo	-	-	-	-	-	8
Denmark	-	-	-	-	-	16
Finlandia	-	-	-	-	-	8
Italia	-	-	-	-	-	49
Inggris	1	-	-	-	-	30
Jerman	-	-	6	4	-	183
Norwegia	-	-	-	-	-	-
Perancis	-	-	-	-	-	87
Polandia	-	-	-	-	-	4
Swedia	-	-	-	-	-	8
Swiss	-	-	-	-	-	25
Spanyol	-	-	-	-	-	53
Slovenia	-	-	-	-	-	-
Rusia	-	-	-	-	-	7
Ukraina	-	-	-	-	-	2
Lainnya	-	-	-	-	-	21

Lanjutan Tabel/*Continued Table* 8.6

Kebangsaan/ Nationality	Agustus August	September September	Oktober October	November November	Desember December	Jumlah Total
(1)	(9)	(10)	(11)	(12)	(13)	(14)
Afrika	-	-	-	-	-	7
Bostnawa	-	-	-	-	-	-
Afrika Selatan	-	-	-	-	-	2
Benin	-	-	-	-	-	-
Afrika Barat	-	-	-	-	-	2
Lainnya . . .	-	-	-	-	-	3
Jumlah/Total	8	53	22	12	1	2.010

Sumber/*Source*: Dinas Pariwisata Provinsi Maluku/*Tourism Service of Maluku Province*

Tabel
Table 8.7**Wisatawan Nusantara/Domestik yang Datang ke Maluku
menurut Daerah Asal, 2020**
*Domestic Tourists who Visited to Maluku by Region of
Origin, 2020*

Daerah Asal/ Region of Origin	Januari/ January	Februari February	Maret March	April April	Mei May	Juni June	Juli July
(1)	(2)	(3)	(4)	(5)	(6)	(7)	(8)
Sumatera	300	296	37	66	9	12	41
Aceh	4	13	7	1	-	-	2
Jambi	19	36	-	-	1	-	1
Sumatera Utara	85	73	1	10	2	4	11
Sumatera Barat	40	31	14	22	5	7	21
Sumatera Selatan	42	54	11	5	-	-	4
Kepulauan Riau	38	17	-	18	-	1	2
Riau	11	6	1	2	-	-	-
Bengkulu	6	2	1	5	-	-	-
Kep. Bangka Belitung	4	27	-	3	-	-	-
Lampung	51	37	2	-	1	-	-
Jawa	4 677	5 334	1 452	1 130	710	826	1 574
DKI Jakarta	2 232	2 888	1 146	478	418	452	1 093
DIY Jogjakarta	185	151	18	164	85	117	179
Jawa Barat	725	831	69	33	33	44	31
Jawa Timur	1 114	1 026	171	364	160	192	213
Jawa Tengah	180	193	22	43	6	11	31
Banten	167	154	6	33	5	9	17
Bali	74	91	20	15	3	1	10
Kalimantan	138	144	23	55	16	17	55
Kalimantan Barat	41	35	4	7	2	4	33
Kalimantan Timur	38	64	8	21	1	3	10
Kalimantan Utara	12	7	4	4	2	1	4
Kalimantan Tengah	11	14	4	13	4	6	2
Kalimantan Selatan	36	24	3	10	7	3	6

Lanjutan Tabel/Continued Table 8.7

Daerah Asal/ Region of Origin	Januari/ January	Februari February	Maret March	April April	Mei May	Juni June	Juli July
(1)	(2)	(3)	(4)	(5)	(6)	(7)	(8)
Sulawesi	2 166	2 273	505	614	352	371	668
Sulawesi Utara	375	412	109	41	13	19	116
Sulawesi Barat	339	214	28	93	37	64	91
Sulawesi Tenggara	510	612	149	246	208	211	283
Sulawesi Tengah	159	115	23	52	13	4	9
Sulawesi Selatan	746	884	185	165	67	69	166
Gorontalo	37	36	11	17	14	4	3
Nusa Tenggara	139	102	52	21	11	15	13
Nusa Tenggara Timur	95	67	27	14	6	13	10
Nusa Tenggara Barat	44	35	25	7	5	2	3
Maluku dan Papua	1 572	1 415	347	340	495	347	483
Maluku Utara	806	812	238	233	105	111	118
Papua	419	311	78	67	145	137	146
Papua Barat	347	292	31	40	245	99	219
Jumlah/Total	8 853	9 462	2 364	2 205	1 582	1 573	2 821

Lanjutan Tabel/Continued Table 8.7

Daerah Asal/ Region of Origin	Agustus August	September September	Oktober October	November November	Desember December	Jumlah Total
(1)	(9)	(10)	(11)	(12)	(13)	(14)
Sumatera	49	44	44	47	40	985
Aceh	2	4	3	8	5	49
Jambi	2	1	4	3	2	69
Sumatera Utara	16	3	6	8	6	225
Sumatera Barat	17	18	8	5	3	191
Sumatera Selatan	2	6	4	4	5	137
Kep. Riau	1	3	3	4	5	92
Riau	-	2	5	3	2	32
Bengkulu	3	2	5	4	4	32
Kep. Bangka Belitung	2	3	2	4	5	50
Lampung	4	2	4	4	3	108
Jawa	2 279	2 424	1 581	2 265	272	24 524
DKI Jakarta	1 532	1 653	1 387	1 946	100	15 325
DIY Jogjakarta	229	303	30	31	18	1 510
Jawa Barat	172	103	24	93	37	2 195
Jawa Timur	279	271	112	143	80	4 125
Jawa Tengah	38	63	20	24	31	662
Banten	17	10	5	9	3	435
Bali	12	21	3	19	3	272
Kalimantan	29	40	41	71	26	655
Kalimantan Barat	1	9	6	16	2	160
Kalimantan Timur	7	7	10	29	3	201
Kalimantan Utara	-	8	9	4	6	61
Kalimantan Tengah	15	13	11	12	9	114
Kalimantan Selatan	6	3	5	10	6	119

Lanjutan Tabel/*Continued Table 8.7*

Daerah Asal/ Region of Origin	Agustus August	September September	Oktober October	November November	Desember December	Jumlah Total
(1)	(9)	(10)	(11)	(12)	(13)	(14)
Sulawesi	748	648	138	197	43	8 723
Sulawesi Utara	38	45	27	41	11	1 247
Sulawesi Barat	106	74	21	11	8	1 086
Sulawesi Tenggara	391	310	11	29	7	2 967
Sulawesi Tengah	13	14	9	26	5	442
Sulawesi Selatan	189	192	67	85	6	2 821
Gorontalo	11	13	3	5	6	160
Nusa Tenggara	21	27	9	15	14	439
Nusa Tenggara Timur	18	13	5	9	4	281
Nusa Tenggara Barat	3	14	4	6	10	158
Maluku dan Papua	395	454	192	149	112	6,301
Maluku Utara	194	207	61	41	28	2 954
Papua	148	166	104	67	59	1 847
Papua Barat	53	81	27	41	25	1 500
Jumlah/Total	3 500	3 610	1 996	2 729	493	41 188

Sumber/Source: Dinas Pariwisata Provinsi Maluku/Tourism Service of Maluku Province

Tabel
Table 8.8**Wisatawan Lokal Menurut Kabupaten/Kota di Provinsi
Maluku, 2020**
*Local Tourists by Regency/Municipality in Maluku Province,
2020*

Daerah Asal/ Region of Origin	Januari/ January	Februari February	Maret March	April April	Mei May	Juni June	Juli July
(1)	(2)	(3)	(4)	(5)	(6)	(7)	(8)
Kepulauan Tanimbar	366	285	191	18	14	10	14
Maluku Tenggara	149	155	92	32	18	28	45
Maluku Tengah	1 613	1 710	501	212	171	241	632
Buru	640	446	260	59	50	60	99
Kepulauan Aru	352	267	59	16	16	23	50
Seram Bagian Barat	1 230	1 112	375	116	1 616	2 511	3 788
Seram Bagian Timur	866	744	256	75	59	122	438
Maluku Barat Daya	364	349	92	36	56	38	52
Buru Selatan	576	565	213	49	54	75	186
Ambon	7 377	8 840	4 792	2 184	2 263	3 110	3 761
Tual	631	575	221	36	43	46	62
Maluku	14 164	15 048	7 052	2 833	4 360	6 264	9 127

Lanjutan Tabel/*Continued Table 8.8*

Daerah Asal/ <i>Region of Origin</i>	Agustus <i>August</i>	September <i>September</i>	Oktober <i>October</i>	November <i>November</i>	Desember <i>December</i>	Jumlah <i>Total</i>
(1)	(9)	(10)	(11)	(12)	(13)	(14)
Kepulauan Tanimbar	15	27	39	29	26	1 034
Maluku Tenggara	49	51	69	92	56	836
Maluku Tengah	1 129	1 468	1 515	10 839	10 784	30 815
Buru	186	182	278	317	191	2 768
Kepulauan Aru	36	50	88	77	57	1 091
Seram Bagian Barat	4 145	10 060	10 420	10 734	10 757	56 864
Seram Bagian Timur	687	713	783	874	845	6 462
Maluku Barat Daya	49	53	116	76	66	1 347
Buru Selatan	214	257	184	202	127	2 702
Ambon	6 580	7 210	7 567	8 548	4 653	66 885
Tual	81	143	129	215	124	2 306
Maluku	13 171	20 214	21 188	32 003	27 686	173 110

Sumber/*Source*: Dinas Pariwisata Provinsi Maluku/*Tourism Service of Maluku Province*

bab
Chapter

09

TRANSPORTASI DAN KOMUNIKASI

TRANSPORTATION AND COMMUNICATION

**JUMLAH KENDARAAN
BERMOTOR DAN JENIS
KENDARAAN DI PROVINSI
MALUKU TAHUN 2020 (UNIT)**

*Number of Registered Motor
Vehicles and Type of Motor
Vehicles in Maluku
Province (units)*



13.080

TRUK
TRUCKS



30.685

MOBIL PENUMPANG
PASSENGER CARS



263.831

SEPEDA MOTOR
MOTORCYCLES



37

BUS
BUSES

PANJANG JALAN MENURUT TINGKAT KEWENANGAN PEMERINTAHAN DI PROVINSI MALUKU TAHUN 2020

*Length of Roads Base on Government Authority
in Maluku Province, 2020(km)*

NEGARA
STATE

1.767,31

PROVINSI
PROVINCE

1.083,65

KABUPATEN/KOTA
REGENCY/MUNICIPALITY

7.272,95

PENJELASAN TEKNIS

1. Data transportasi dan komunikasi meliputi :
 - a. Panjang jalan
 - b. Angkutan darat
 - c. Angkutan laut
 - d. Angkutan udara
 - e. Pos dan telekomunikasi
2. Kendaraan bermotor adalah setiap kendaraan yang digerakkan oleh peralatan teknik yang ada pada kendaraan tersebut, biasanya digunakan untuk angkutan orang atau barang di atas jalan raya selain kendaraan yang berjalan di atas rel. Kendaraan bermotor yang dicatat adalah semua jenis kendaraan kecuali kendaraan bermotor TNI/Polri dan Korps Diplomatik.
3. Mobil penumpang adalah setiap kendaraan bermotor yang dilengkapi dengan tempat duduk untuk sebanyak-banyaknya delapan orang, tidak termasuk tempat duduk untuk pengemudi, baik dilengkapi atau tidak dilengkapi bagasi.
4. Mobil bus adalah setiap kendaraan bermotor yang dilengkapi dengan tempat duduk untuk lebih dari delapan orang, tidak termasuk tempat duduk untuk pengemudi, baik dilengkapi atau tidak dilengkapi bagasi.

TECHNICAL NOTES

1. *Data on transportations and communications cover :*
 - a. Length of road
 - b. Land transportation
 - c. Sea transportation
 - d. Air transportation
 - e. Post and telecommunication
2. *Motor vehicles are any kind of vehicles motorized by machine set up in those vehicles, they are usually used for transporting peoples or goods on roads except vehicles moving along a railway line. The data cover all kinds of motor vehicles except those belong to Indonesia Army Force Indonesian State Police and Diplomatic Corps.*
3. *Passenger cars are any motor vehicles with no more than eight seats, excluding seat for driver, it can be with or without hoot.*
4. *Buses are large passenger cars having seats for more than eight passengers, excluding seat for driver, it can be with or without hoot.*

5. Mobil truk adalah setiap kendaraan bermotor yang digunakan untuk angkutan barang, selain mobil penumpang, mobil bus, dan kendaraan bermotor roda dua.
 6. Data panjang jalan negara dan jalan provinsi bersumber dari Kementerian Pekerjaan Umum dan Perumahan Rakyat, sedangkan jalan kabupaten/kota bersumber dari Dinas Pekerjaan Umum Kabupaten/Kota, diolah dari daftar PJ-II/5.
 7. Kantor Pos adalah tempat pemberi pelayanan komunikasi tertulis dan atau surat elektronik, layanan paket, layanan logistik, layanan transaksi keuangan, dan layanan keagenan pos untuk kepentingan umum. Rumah pos berfungsi sama seperti kantor pos dan kantor pos pembantu, bedanya rumah pos biasanya terletak di daerah terpencil.
 8. Telekomunikasi adalah setiap pemancaran, pengiriman dan atau penerimaan dari setiap informasi dalam bentuk tanda-tanda, isyarat, tulisan, gambar, suara, dan bunyi melalui sistem kawat, optik, radio, atau sistem elektromagnetik lainnya.
5. *Trucks are any motor vehicles used to transport goods excluding passenger cars, buses, and motorcycles.*
 6. *Data on the length of state and provincial roads were taken from the Ministry of Public Works and Housing, while the regency/municipality roads data were taken from Regency/Municipality Public Works Offices, based on PJ-II/5 questionnaire.*
 7. *Post Office is a service provider facility of written communication and or electronic mail, parcel service, logistics services, financial transaction services, and postal services to the public. Postal house has the same function as the post office and subsidiary of post office, the difference is that postal house is usually located in remote areas.*
 8. *Telecommunication includes every transmitting, delivering and or receiving from every information of marking, signal, article, picture, sound and voice through strand of wire system, optic, radio, or other electromagnetic system.*

9. Jaringan telekomunikasi adalah rangkaian perangkat telekomunikasi dan kelengkapannya yang digunakan dalam bertelekomunikasi.
9. *Telecommunication network is peripheral network of telecommunication and its equipment used in the means of telecommunication.*

<https://maluku.bps.go.id>

9.1 TRANSPORTASI TRANSPORTATION

Tabel 9.1.1 Panjang Jalan Menurut Kabupaten/Kota dan Tingkat Kewenangan Pemerintahan di Provinsi Maluku (km), 2018 - 2020
Length of Roads by Regency/Municipality and Level of Government Authority in Maluku Province (km), 2018-2020

Kabupaten/Kota Regency/Municipality	Akhir Tahun End of Year	Negara ² State ²	Provinsi Province	Kabupaten/ Kota Regency/ Municipality	Jumlah Total
(1)	(2)	(3)	(4)	(5)	(6)
Kepulauan Tanimbar	2018	226,00	39,05	351,83	616,88
	2019	226,00	39,05	351,83	616,88
	2020	226,00	39,05	351,83	616,88
Maluku Tenggara	2018	49,63	118,32	454,43	622,38
	2019	49,63	118,32	454,43	622,38
	2020	49,63	124,42	454,43	628,48
Maluku Tengah	2018	518,81	232,64	980,40	1731,85
	2019	518,81	232,64	980,40	1731,85
	2020	518,81	244,34	980,40	1743,55
Buru	2018	259,44	81,62	1 510,00	1 899,06
	2019	259,44	81,62	1 510,00	1 899,06
	2020	259,44	81,62	1 510,00	1 851,06
Kepulauan Aru	2018	38,20	57,16	654,49	752,60
	2019	38,20	57,16	654,49	752,60
	2020	38,20	57,16	654,49	749,85
Seram Bagian Barat	2018	223,93	122,93	481,40	828,26
	2019	223,93	122,93	481,40	828,26
	2020	223,93	122,93	481,40	828,26

Lanjutan Tabel/*Continued Table* 9.1.1

Kabupaten/Kota <i>Regency/Municipality</i>	Akhir Tahun <i>End of Year</i>	Negara ² <i>State²</i>	Provinsi <i>Province</i>	Kabupaten/ Kota <i>Regency/ Municipality</i>	Jumlah <i>Total</i>
(1)	(2)	(3)	(4)	(5)	(6)
Seram Bagian Timur	2018	184,72	153,40	647,54	985,66
	2019	184,72	153,40	647,54	985,66
	2020	184,72	153,40	647,54	985,66
Maluku Barat Daya	2018	193,38	61,15	1 126,35	1 380,88
	2019	193,38	61,15	1 126,35	1 380,88
	2020	193,38	61,15	1 126,35	1 380,88
Buru Selatan	2018	-	53,85	465,95	519,80
	2019	-	53,85	465,95	519,80
	2020	-	101,85	465,95	567,80
Ambon	2018	54,54	93,06	269,96	449,26
	2019	54,54	93,06	269,96	449,26
	2020	54,54	93,06	269,96	417,56
Tual	2018	18,66	4,67	330,60	353,93
	2019	18,66	4,67	330,60	353,93
	2020	18,66	4,67	330,60	353,93
Maluku	2018	2 338,79	1 293,55	10 173,19	13 887,98
	2019	2 338,79	1 293,55	10 173,19	13 887,98
	2020	2 338,79	1 359,35	10 173,19	13 871,33

Sumber/*Source*: Dinas Pekerjaan Umum Provinsi Maluku/*Public Work Service of Maluku Province*

Tabel
Table 9.1.2

Jumlah Kendaraan Bermotor dan Jenis Kendaraan Menurut Kabupaten/Kota di Provinsi Maluku (unit) di Provinsi Maluku, 2018-2020
Number of Registered Motor Vehicles and Type of Motor Vehicles by Regency/Municipality (units) in Maluku Province, 2018-2020

Samsat/Polres/ Samsat/Polres	Akhir Tahun End of Year	Mobil Penumpang Passenger Cars	Bus Buses	Truk Trucks	Sepeda Motor Motorcycles	Jumlah Total
(1)	(2)	(3)	(4)	(5)	(6)	(7)
Samsat Ambon	2018	19 452	463	10 084	198 361	228 360
	2019	21 998	10	10 865	214 297	247 170
	2020	26 527	13	11 575	236 755	274 870
Polres Seram Bagian Barat	2018	52	2	67	684	805
	2019	72	5	50	860	987
	2020	184	7	82	1 641	1 914
Polres Maluku Tenggara	2018	282	4	139	2 081	2 506
	2019	350	3	133	2 295	2 781
	2020	831	4	223	5 241	6 299
Polres Maluku Tengah	2018	96	-	93	1 343	1 532
	2019	335	3	210	2 520	3 068
	2020	993	8	327	5 511	6 839
Polres Buru	2018	457	-	393	4 597	5 447
	2019	937	-	531	7 131	8 599
	2020	1 166	-	628	9 442	11 236

Lanjutan Tabel/*Continued Table 9.1.2*

Samsat/Polres/ Samsat/Polres	Akhir Tahun End of Year	Mobil Penumpang Passenger Cars	Bus Buses	Truk Trucks	Sepeda Motor Motorcycles	Jumlah Total
(1)	(2)	(3)	(4)	(5)	(6)	(7)
Polres Kepulauan Tanimbar	2018	92	4	57	627	780
	2019	219	4	143	1 427	1 793
	2020	134	4	167	2 007	2 312
Polres Kepulauan Aru	2018	54	0	36	966	1 056
	2019	147	1	58	2 038	2 244
	2020	220	1	71	2 918	3 210
Polres Seram Bagian Timur	2018	Belum Ada Polres Seram Bagian Timur				
	2019	29	-	3	134	166
	2020	630	-	7	316	953
Maluku		30 685	37	13 080	263 831	307 633

Sumber/*Source*: Direktorat Lalu Lintas Polda Maluku

Tabel
Table 9.1.3

Panjang Jalan dan Jenis Permukaan Jalan Menurut Kabupaten/Kota di Provinsi Maluku (km), 2020
Length of Road and Type of Road Surface by Regency/ Municipality in Maluku Province (km), 2020

Kabupaten/Kota Regency/Municipality	Jenis Permukaan Jalan/Type of Road Surface			
	Aspal Paved	Tidak diaspal Not Paved	Lainnya Others	Jumlah Total
(1)	(2)	(3)	(4)	(5)
Kepulauan Tanimbar	39,5	-	-	39,5
Maluku Tenggara	96,82	-	27,60	124,42
Maluku Tengah	233,54	10,80	-	244,34
Buru	46,15	-	35,47	81,62
Kepulauan Aru	53,20	3,96	-	57,16
Seram Bagian Barat	86,25	36,68	-	122,93
Seram Bagian Timur	61,80	-	91,60	153,40
Maluku Barat Daya	45,90	11,20	4,05	61,15
Buru Selatan	72,25	20,45	9,15	101,85
Ambon	69,77	14,19	9,10	93,06
Tual	4,67	-	-	4,67
Maluku	809,85	97,28	176,97	1 079,43

Sumber/Source: Dinas Pekerjaan Umum Provinsi Maluku/Public Work Service of Maluku Province

Tabel 9.1.4 Panjang Jalan dan Kondisi Jalan Menurut Kabupaten/Kota di Provinsi Maluku (km), 2020
Table 9.1.4 Length of Road and Road Conditions by Regency/Municipality in Maluku Province, 2020

Kabupaten/Kota Regency/Municipality	Jenis Permukaan Jalan/Type of Road Surface			
	Baik Good	Sedang Average	Rusak Damaged	Rusak Berat Severely Damaged
(1)	(2)	(3)	(4)	(5)
Kepulauan Tanimbar	36,05	2,60	0,40	-
Maluku Tenggara	68,02	8,00	20,80	27,60
Maluku Tengah	164,84	25,99	42,71	10,80
Buru	8,20	1,72	25,83	45,87
Kepulauan Aru	15,20	-	7,00	34,96
Seram Bagian Barat	47,00	5,50	30,95	39,48
Seram Bagian Timur	16,80	7,60	37,40	91,60
Maluku Barat Daya	22,40	5,70	17,80	15,25
Buru Selatan	32,65	2,00	6,40	60,80
Ambon	47,98	11,80	10,00	23,29
Tual	4,71	0,20	-	-
Maluku	463,85	71,11	199,29	314,69

Sumber/Source: Dinas Pekerjaan Umum Provinsi Maluku/Public Work Service of Maluku Province

9.2 KOMUNIKASI COMMUNICATION

Tabel 9.2.1 Jumlah Kantor Pos Pembantu Menurut Kabupaten/Kota di Provinsi Maluku, 2017-2020
Table 9.2.1 *Number of Post Offices Subsidiaries by Regency/ Municipality in Maluku Province, 2017-2020*

Kabupaten/Kota Regency/Municipality	2017	2018	2019	2020
(1)	(2)	(3)	(4)	(5)
Kepulauan Tanimbar	2	2	2	2
Maluku Tenggara	1	1	1	1
Maluku Tengah	8	8	8	11
Buru	3	3	3	3
Kepulauan Aru	1	1	1	1
Seram Bagian Barat	7	7	7	4
Seram Bagian Timur	3	3	3	3
Maluku Barat Daya	3	3	3	3
Buru Selatan	1	1	1	1
Ambon	3	3	3	3
Tual	-	-	-	-
Maluku	32	32	32	32

Sumber/Source: PT. Pos Indonesia, Kantor Pos Ambon

Tabel
Table 9.2.2

**Banyaknya Desa1/Kelurahan menurut Kabupaten/
Kota dan Penerimaan Sinyal Internet Telepon Seluler di
Provinsi Maluku, 2019 dan 2020**
*Number of Villages1/Kelurahan by Regency/Municipality
and Cellular Phone Internet Signal Reception in Maluku
Province, 2019 and 2020*

Kabupaten/Kota Regency/Municipality	2019			
	4G/LTE	3G/H/H+/ EVDO	2,5G/E/ GPRS	Tidak ada None
(1)	(2)	(3)	(4)	(5)
Kepulauan Tanimbar	7	17	2	51
Maluku Tenggara	38	24	23	91
Maluku Tengah	86	57	22	22
Buru	27	28	7	9
Kepulauan Aru	5	7	5	97
Seram Bagian Barat	34	26	7	17
Seram Bagian Timur	26	8	50	81
Maluku Barat Daya	3	1	9	85
Buru Selatan	8	4	8	42
Ambon	50	–	–	–
Tual	12	1	–	5
Maluku	296	173	133	500

Lanjutan Tabel/*Continued Table* 9.2.2

Kabupaten/Kota <i>Regency/Municipality</i>	2020			
	4G/LTE	3G/H/H+/ EVDO	2,5G/E/ GPRS	Tidak ada None
(1)	(5)	(6)	(7)	(8)
Kepulauan Tanimbar	43	3	4	34
Maluku Tenggara	82	15	5	72
Maluku Tengah	115	39	16	13
Buru	52	6	8	10
Kepulauan Aru	63	8	6	39
Seram Bagian Barat	42	27	7	10
Seram Bagian Timur	47	17	35	69
Maluku Barat Daya	49	6	3	46
Buru Selatan	26	3	6	32
Ambon	50	–	–	–
Tual	10	3	–	4
Maluku	579	127	90	329

Catatan/Note : 2019 -

1 Desa pada tabel ini termasuk Unit Permukiman Transmigrasi (UPT) yang masih dibina oleh kementerian terkait dan nagari di Provinsi Sumatera Barat/ *Villages in this table are included in Transmigration Settlement Unit which is still fostered by the relevant ministries and the nagari in the Province of Sumatera Barat*

2020 -

1Desa pada tabel ini termasuk Unit Permukiman Transmigrasi (UPT) yang masih dibina oleh kementerian terkait dan nagari di Provinsi Sumatera Barat/*Villages in this table includes Transmigration Resettlement Unit under related ministry and nagari in Sumatera Barat Province*

Sumber/Source: Simdasi

Tabel
Table 9.2.3**Jumlah Pembangunan Base Transceiver Station (BTS)**
menurut Kabupaten/Kota di Provinsi Maluku, 2017-
2020**Number of Construction of Base ransceiver Station (BTS) by**
Regency/Municipality in Maluku Province, 2017-2020

Kabupaten/Kota Regency/Municipality	2017	2018	2019	2020
(1)	(2)	(3)	(4)	(5)
Kepulauan Tanimbar	22	-	5	-
Maluku Tenggara	9	-	-	-
Maluku Tengah	4	-	-	-
Buru	10	-	-	-
Kepulauan Aru	50	1	-	-
Seram Bagian Barat	3	-	-	-
Seram Bagian Timur	11	1	-	-
Maluku Barat Daya	17	1	-	-
Buru Selatan	9	-	-	-
Ambon	-	-	-	-
Tual	-	-	-	-
Maluku	135	3	5	-

Sumber/Source: Dinas Komunikasi dan Informatika Provinsi Maluku/Communication and Informatics Office of Maluku Province

INFLASI TAHUN KALENDER, DESEMBER 2020

INFLATION RATE OF CALENDER YEAR, DECEMBER 2020

Kota Ambon : 0,09%
Ambon City

Kota Tual : 2,06%
Tual City



Indonesia : 1,68%



INFLASI KOTA AMBON, 2020 (%)

INFLATION RATE OF AMBON CITY, 2020 (%)

0,21

Februari
February

0,65

Januari
January

-0,71

Maret
March

-0,11

April

0,21

Mei/May

0,43

Juni/June

0,06

Juli/July

0,43

Agustus
August

-0,21

September

-0,07

Desember
December

-0,18

November

-0,59

Oktober
October



INFLASI KOTA TUAL, 2020 (%)

INFLATION RATE OF TUAL CITY, 2020 (%)

Februari
February

0,68

Januari
January

-0,29

Juni/June

1,07

0,65

Mei/May

0,31

April

-0,55

Maret
March

Juli/July

-0,34

Agustus
August

-0,57



September

0,21

-0,09

Oktober
October

1,15

November

-0,16

Desember
December

INFLASI INDONESIA, 2020 (%)

INFLATION RATE OF INDONESIA, 2020 (%)

Februari
February

0,28

Januari
January

0,39

0,10

Maret
March

0,08

April

0,07

Mei/May

0,18

Juni/June

-0,10

Juli/July

-0,05

Agustus
August

0,45

Desember

0,28

November

0,07

Oktober
October

-0,05

September



PENJELASAN TEKNIS

TECHNICAL NOTES

1. Data harga yang disajikan meliputi Indeks Harga Konsumen (IHK) dan laju inflasi.
2. IHK merupakan indikator inflasi di Indonesia. Sejak Januari 2014, IHK dihitung berdasarkan Survei Biaya Hidup (SBH) di 82 kota tahun 2012 yang mencakup sekitar 225–462 komoditas.
3. IHK mencakup 7 kelompok, yaitu: bahan makanan; makanan jadi, minuman, rokok, dan tembakau; perumahan, air, listrik, gas, dan bahan bakar; sandang; kesehatan; pendidikan, rekreasi, dan olahraga; transpor, komunikasi, dan jasa keuangan.
4. Metode yang digunakan dalam penghitungan IHK, IHPB, Nilai Tukar Petani (NTP), dan IHP adalah Formula Laspeyres yang telah dimodifikasi, yaitu:

$$I_n = \frac{\sum \frac{P_n}{P_{n-1}} P_{n-1} \cdot Q_0}{\sum P_0 Q_0} \times 100$$

dimana:

I_n = Indeks bulanan

P_n = Harga pada bulan ke-n

P_{n-1} = Harga pada bulan ke-(n-1)

P_0 = Harga pada tahun dasar

Q_0 = Kuantitas pada tahun dasar

1. Price statistics covers: Consumer Price Index (CPI) and inflation rates.
2. CPI is the indicator of inflation in Indonesia. Since January 2014, the CPI has been calculated from the 2012 Cost of Living Survey (CLS) of 82 cities, which covered 225–462 commodities.
3. CPI consists of 7 groups as follows: foodstuff; prepared food, beverages, and tobacco products; housing, water, electricity, gas, and fuel; clothing; health; education, recreation, and sports; transportation, communication, and financial services.
4. The method used in calculating CPI, WPI, Farmers' Term of Trade (FTT), and PPI is the modified Laspeyres formula as follow:

$$I_n = \frac{\sum \frac{P_n}{P_{n-1}} P_{n-1} \cdot Q_0}{\sum P_0 Q_0} \times 100$$

where:

I_n = Monthly index

P_n = Price in month n

P_{n-1} = Price in month (n-1)

P_0 = Price in the base year

Q_0 = Quantity in the base year

5. a. Persentase (%) perubahan IHK (laju inflasi/deflasi) bulanan diperoleh dari:

$$\frac{I_n - I_{n-1}}{I_{n-1}} \times 100$$

dimana:

I_n = IHK bulan n

I_{n-1} = IHK bulan n-1

Inflasi jika nilainya > 0

Deflasi jika nilainya < 0

b. Persentase perubahan IHK dalam satu tahun dihitung dengan menggunakan metode point to point, tetapi sebelum April 1998 menggunakan metode kumulatif bulanan.

5. a. The percentage change of the monthly CPI (inflation/deflation rate) is obtained from:

$$\frac{I_n - I_{n-1}}{I_{n-1}} \times 100$$

where:

I_n = CPI for month n

I_{n-1} = CPI for month n-1

Inflation if the value > 0

Deflation if the value < 0

b. The percentage change of the yearly CPI is calculated by using point-to-point method, but before April 1998, the monthly cumulative method is used.

10.1 HARGA-HARGA PRICES

Tabel 10.1.1 **Indeks Harga Konsumen per Bulan Menurut Kelompok Pengeluaran di Kota Ambon dan Kota Tual (2018=100), 2020**
Consumer Price Index per Month by Expenditure Group in Ambon and Tual (2018=100), 2020

Bulan Month	Ambon		
	Makanan, Minuman dan Tembakau <i>Food, Drinks and Tobacco</i>	Pakaian dan Alas Kaki <i>Clothing and Footwear</i>	Perumahan, Air, Listrik, dan Bahan Bakar Rumah Tangga <i>Housing, Water, Electricity, and Household Fuel</i>
(1)	(2)	(3)	(4)
Januari/January	106,14	108,80	101,07
Februari/February	105,81	108,91	101,13
Maret/March	103,99	109,90	101,12
April/April	106,17	109,90	101,12
Mei/May	106,25	110,31	101,60
Juni/June	108,06	110,65	101,48
Juli/July	108,87	111,06	101,49
Agustus/August	107,55	111,09	101,42
September/September	106,65	111,09	101,43
Oktober/October	105,02	111,47	101,36
November/November	104,06	111,60	101,32
Desember/December	104,08	112,18	101,37

Lanjutan Tabel/Continued Table 10.1.1

Ambon			
Bulan Month	Perlengkapan, Peralatan Dan Pemeliharaan Rutin Rumah Tangga Household Supplies, Equipment and Routine Maintenance	Kesehatan Health	Transportasi Transportation
(1)	(5)	(6)	(7)
Januari/January	103,29	103,99	109,61
Februari/February	103,32	103,98	111,08
Maret/March	103,37	103,98	108,95
April/April	103,36	103,98	104,04
Mei/May	102,94	104,01	104,45
Juni/June	103,82	104,40	102,51
Juli/July	104,73	104,42	100,55
Agustus/August	105,60	103,66	105,22
September/September	105,71	103,60	104,98
Oktober/October	105,77	103,65	103,92
November/November	105,87	103,63	104,83
Desember/December	106,12	103,80	103,57

Lanjutan Tabel/*Continued Table* 10.1.1

Ambon			
Bulan Month	Informasi, Komunikasi, Dan Jasa Keuangan Information, Communication, And Financial Services	Rekreasi, Olahraga, Dan Budaya Recreation, Sports and Culture	Pendidikan Education
(1)	(8)	(9)	(10)
Januari/ <i>January</i>	100,84	100,61	114,21
Februari/ <i>February</i>	100,84	101,19	114,21
Maret/ <i>March</i>	100,84	101,38	114,21
April/ <i>April</i>	98,33	101,38	114,21
Mei/ <i>May</i>	98,29	101,38	114,21
Juni/ <i>June</i>	99,22	101,38	114,21
Juli/ <i>July</i>	99,22	101,37	114,21
Agustus/ <i>August</i>	99,22	101,26	117,40
September/ <i>September</i>	99,22	101,94	117,40
Oktober/ <i>October</i>	99,22	101,94	117,40
November/ <i>November</i>	99,22	102,24	117,40
Desember/ <i>December</i>	99,28	102,43	117,40

Lanjutan Tabel/Continued Table 10.1.1

Bulan Month	Ambon		
	Penyediaan Makanan dan Minuman/Restoran Food and Beverage/ Restaurant Provision	Perawatan Pribadi dan Jasa Lainnya Personal Care and Other Services	Umum General
(1)	(11)	(12)	(13)
Januari/January	113,32	105,37	106,10
Februari/February	114,33	105,78	106,32
Maret/March	114,33	106,29	105,56
April/April	114,37	106,89	105,44
Mei/May	114,37	107,73	105,66
Juni/June	114,37	107,90	106,11
Juli/July	114,41	107,96	106,17
Agustus/August	114,41	109,31	106,63
September/September	115,00	109,80	106,41
Oktober/October	115,00	109,88	105,78
November/November	115,00	109,68	105,59
Desember/December	115,02	109,89	105,52

Lanjutan Tabel/*Continued Table* 10.1.1

Bulan <i>Month</i>	Tual		
	Makanan, Minuman dan Tembakau <i>Food, Drinks and Tobacco</i>	Pakaian dan Alas Kaki <i>Clothing and Footwear</i>	Perumahan, Air, Listrik, dan Bahan Bakar Rumah Tangga <i>Housing, Water, Electricity, and Household Fuel</i>
(1)	(2)	(3)	(4)
Januari/ <i>January</i>	107,15	111,54	102,33
Februari/ <i>February</i>	105,65	112,08	102,59
Maret/ <i>March</i>	104,28	112,08	102,62
April/ <i>April</i>	105,42	112,13	102,62
Mei/ <i>May</i>	106,66	112,30	102,62
Juni/ <i>June</i>	109,38	112,66	102,72
Juli/ <i>July</i>	108,36	112,66	102,78
Agustus/ <i>August</i>	106,44	112,66	102,78
September/ <i>September</i>	106,89	112,73	102,79
Oktober/ <i>October</i>	106,20	112,78	102,72
November/ <i>November</i>	108,52	112,78	104,40
Desember/ <i>December</i>	107,49	113,70	104,80

Lanjutan Tabel/Continued Table 10.1.1

Bulan Month	Perlengkapan, Peralatan Dan Pemeliharaan Rutin Rumah Tangga Household Supplies, Equipment and Routine Maintenance	Tual	
		Kesehatan Health	Transportasi Transportation
(1)	(5)	(6)	(7)
Januari/January	104,72	102,43	104,79
Februari/February	104,69	102,43	104,51
Maret/March	104,75	102,43	103,71
April/April	104,78	103,70	103,11
Mei/May	104,91	105,11	103,73
Juni/June	105,92	105,11	103,73
Juli/July	106,02	105,82	103,91
Agustus/August	106,23	107,60	104,07
September/September	106,22	107,72	104,03
Oktober/October	106,35	107,72	105,16
November/November	106,41	107,72	105,17
Desember/December	107,22	106,91	105,71

Lanjutan Tabel/*Continued Table* 10.1

Bulan <i>Month</i>	Tual		
	Informasi, Komunikasi, Dan Jasa Keuangan <i>Information, Communication, And Financial Services</i>	Rekreasi, Olahraga, Dan Budaya <i>Recreation, Sports and Culture</i>	Pendidikan <i>Education</i>
(1)	(8)	(9)	(10)
Januari/ <i>January</i>	99,58	106,46	103,09
Februari/ <i>February</i>	99,55	106,46	104,65
Maret/ <i>March</i>	99,55	106,46	104,65
April/ <i>April</i>	97,26	106,46	104,65
Mei/ <i>May</i>	97,25	106,46	104,65
Juni/ <i>June</i>	97,30	106,46	104,65
Juli/ <i>July</i>	97,30	106,46	104,65
Agustus/ <i>August</i>	97,30	106,46	105,40
September/ <i>September</i>	97,30	106,46	105,40
Oktober/ <i>October</i>	97,30	106,46	105,40
November/ <i>November</i>	97,30	106,46	105,40
Desember/ <i>December</i>	97,30	107,73	105,40

Lanjutan Tabel/Continued Table 10.1.1

Bulan Month	Tual		
	Penyediaan Makanan dan Minuman/Restoran Food and Beverage/ Restaurant Provision	Perawatan Pribadi dan Jasa Lainnya Personal Care and Other Services	Umum General
(1)	(11)	(12)	(13)
Januari/January	102,76	104,57	105,22
Februari/February	106,96	104,70	104,91
Maret/March	106,96	105,07	104,33
April/April	106,96	106,34	104,65
Mei/May	106,96	108,13	105,33
Juni/June	107,02	108,12	106,46
Juli/July	106,60	108,08	106,10
Agustus/August	106,60	109,23	105,50
September/September	107,02	109,72	105,72
Oktober/October	107,14	110,14	105,62
November/November	107,14	110,23	106,83
Desember/December	107,14	110,01	106,66

Sumber/Source: BPS, Survei Harga Konsumen/BPS-Statistics Indonesia, Consumer Price Survey

Tabel
Table 10.1.2

**Laju Inflasi Harga Konsumen per Bulan Menurut
Kelompok Pengeluaran di Kota Ambon dan Kota Tual
(2018=100), 2020**
*Consumer Price Inflation Rate per Month per Month by
Expenditure Group In Ambon and Tual City (2018=100),
2020*

Bulan Month	Ambon		
	Makanan, Minuman dan Tembakau Food, Drinks and Tobacco	Pakaian dan Alas Kaki Clothing and Footwear	Perumahan, Air, Listrik, dan Bahan Bakar Rumah Tangga Housing, Water, Electricity, and Household Fuel
(1)	(2)	(3)	(4)
Januari/January	3,73	0,02	0,00
Februari/February	-0,31	0,10	0,06
Maret/March	-1,72	0,91	-0,01
April/April	2,10	0,00	0,00
Mei/May	0,08	0,37	0,47
Juni/June	1,70	0,31	-0,12
Juli/July	0,75	0,37	0,01
Agustus/August	-1,21	0,03	-0,07
September/September	-0,84	0,00	0,01
Oktober/October	-1,53	0,34	-0,07
November/November	-0,91	0,12	-0,04
Desember/December	0,02	0,52	0,05

Lanjutan Tabel/*Continued Table* 10.1.2

Ambon			
Bulan Month	Perlengkapan, Peralatan Dan Pemeliharaan Rutin Rumah Tangga <i>Household Supplies, Equipment and Routine Maintenance</i>	Kesehatan Health	Transportasi Transportation
(1)	(5)	(6)	(7)
Januari/January	0,00	0,05	-3,62
Februari/February	0,03	-0,01	1,34
Maret/March	0,05	0,00	-1,92
April/April	-0,01	0,00	-4,51
Mei/May	-0,41	0,03	0,39
Juni/June	0,85	0,37	-1,86
Juli/July	0,88	0,02	-1,91
Agustus/August	0,83	-0,73	4,64
September/September	0,10	-0,06	-0,23
Oktober/October	0,06	0,05	-1,01
November/November	0,09	-0,02	0,88
Desember/December	0,24	0,16	-1,20

Lanjutan Tabel/*Continued Table* 10.1.2

Ambon			
Bulan Month	Informasi, Komunikasi, Dan Jasa Keuangan Information, Communication, And Financial Services	Rekreasi, Olahraga, Dan Budaya Recreation, Sports and Culture	Pendidikan Education
(1)	(8)	(9)	(10)
Januari/January	0,04	0,00	0,00
Februari/February	0,00	0,58	0,00
Maret/March	0,00	0,19	0,00
April/April	2,49	0,00	0,00
Mei/May	-0,04	0,00	0,00
Juni/June	0,95	0,00	0,00
Juli/July	0,00	-0,01	0,00
Agustus/August	0,00	-0,11	2,79
September/September	0,00	0,67	0,00
Oktober/October	0,00	0,00	0,00
November/November	0,00	0,29	0,00
Desember/December	0,06	0,19	0,00

Lanjutan Tabel/Continued Table 10.1.2

Bulan Month	Ambon		
	Penyediaan Makanan dan Minuman/Restoran Food and Beverage/ Restaurant Provision	Perawatan Pribadi dan Jasa Lainnya Personal Care and Other Services	Umum General
(1)	(11)	(12)	(13)
Januari/January	0,00	0,29	0,65
Februari/February	0,89	0,39	0,21
Maret/March	0,00	0,48	-0,71
April/April	0,03	0,56	-0,11
Mei/May	0,00	0,79	0,21
Juni/June	0,00	0,16	0,43
Juli/July	0,03	0,06	0,06
Agustus/August	0,00	1,25	0,43
September/September	0,52	0,45	-0,21
Oktober/October	0,00	0,07	-0,59
November/November	0,00	-0,18	-0,18
Desember/December	0,02	0,19	-0,07

Lanjutan Tabel/*Continued Table* 10.1.2

Bulan Month	Tual		
	Makanan, Minuman dan Tembakau <i>Food, Drinks and Tobacco</i>	Pakaian dan Alas Kaki <i>Clothing and Footwear</i>	Perumahan, Air, Listrik, dan Bahan Bakar Rumah Tangga <i>Housing, Water, Electricity, and Household Fuel</i>
(1)	(2)	(3)	(4)
Januari/ <i>January</i>	3,05	-0,11	-0,09
Februari/ <i>February</i>	-1,40	0,48	0,25
Maret/ <i>March</i>	-1,30	0,00	0,03
April/ <i>April</i>	1,09	0,04	0,00
Mei/ <i>May</i>	1,18	0,15	0,00
Juni/ <i>June</i>	2,55	0,32	0,10
Juli/ <i>July</i>	-0,93	0,00	0,06
Agustus/ <i>August</i>	-1,77	0,00	0,00
September/ <i>September</i>	0,42	0,06	0,01
Oktober/ <i>October</i>	-0,65	0,04	-0,07
November/ <i>November</i>	2,18	0,00	1,64
Desember/ <i>December</i>	-0,95	0,82	0,38

Lanjutan Tabel/Continued Table 10.1.2

Bulan Month	Tual		
	Perlengkapan, Peralatan Dan Pemeliharaan Rutin Rumah Tangga Household Supplies, Equipment and Routine Maintenance	Kesehatan Health	Transportasi Transportation
(1)	(5)	(6)	(7)
Januari/January	0,14	0,00	-3,82
Februari/February	-0,03	0,00	-0,27
Maret/March	0,06	0,00	-0,77
April/April	0,03	1,24	-0,58
Mei/May	0,12	1,36	0,60
Juni/June	0,96	0,00	0,00
Juli/July	0,03	0,68	0,17
Agustus/August	0,20	1,68	0,15
September/September	-0,01	0,11	-0,04
Oktober/October	0,12	0,00	1,09
November/November	0,06	0,00	0,01
Desember/December	0,76	-0,75	0,51

Lanjutan Tabel/Continued Table 10.1.2

Bulan Month	Tual		
	Informasi, Komunikasi, Dan Jasa Keuangan Information, Communication, And Financial Services	Rekreasi, Olahraga, Dan Budaya Recreation, Sports and Culture	Pendidikan Education
(1)	(8)	(9)	(10)
Januari/January	-0,11	0,00	0,00
Februari/February	-0,03	0,00	1,51
Maret/March	0,00	0,00	0,00
April/April	-2,30	0,00	0,00
Mei/May	-0,01	0,00	0,00
Juni/June	0,05	0,00	0,00
Juli/July	0,00	0,00	0,00
Agustus/August	0,00	0,00	0,72
September/September	0,00	0,00	0,00
Oktober/October	0,00	0,00	0,00
November/November	0,00	0,00	0,00
Desember/December	0,00	1,19	0,00

Lanjutan Tabel/Continued Table 10.1.2

Bulan Month	Tual		
	Penyediaan Makanan dan Minuman/Restoran Food and Beverage/ Restaurant Provision	Perawatan Pribadi dan Jasa Lainnya Personal Care and Other Services	Umum General
(1)	(11)	(12)	(13)
Januari/January	0,27	0,23	0,68
Februari/February	4,09	0,12	-0,29
Maret/March	0,00	0,35	-0,55
April/April	0,00	1,21	0,31
Mei/May	0,00	1,68	0,65
Juni/June	0,06	-0,01	1,07
Juli/July	-0,39	-0,04	-0,34
Agustus/August	0,00	1,06	-0,57
September/September	0,39	0,45	0,21
Oktober/October	0,11	0,38	-0,09
November/November	0,00	0,08	1,15
Desember/December	0,00	-0,20	-0,16

Sumber/Source: BPS, Survei Harga Konsumen/BPS-Statistics Indonesia, Consumer Price Survey

Tabel 10.1.3 **Indeks Kemahalan Konstruksi Kabupaten/Kota di Provinsi Maluku, 2016-2020**
Table *Construction Expensive Indices By Regency/ Municipality in Maluku Province, 2016-2020*

Kabupaten/Kota <i>Regency/Municipality</i>	2016	2017	2018	2019	2020
(1)	(2)	(3)	(4)	(5)	(6)
Kepulauan Tanimbar	117,31	118,49	128,87	123,22	131,16
Maluku Tenggara	121,27	130,67	130,82	125,02	128,79
Maluku Tengah	109,24	107,11	113,76	112,80	115,29
Buru	111,45	120,57	141,55	140,35	131,47
Kepulauan Aru	112,65	123,83	136,66	128,52	130,73
Seram Bagian Barat	111,43	107,47	114,55	115,95	111,88
Seram Bagian Timur	110,65	113,14	122,56	116,03	115,33
Maluku Barat Daya	135,99	145,34	128,41	121,85	131,14
Buru Selatan	124,27	134,04	138,73	131,36	133,18
Ambon	110,22	104,95	107,36	113,64	110,20
Tual	129,16	132,91	131,99	127,33	132,56
MALUKU	121,76	121,06	126,39	123,02	124,38

Sumber/Source: BPS Provinsi Maluku/BPS-Statistics of Maluku Province

Tabel
Table 10.1.4

Indeks Harga yang Diterima Petani (It), Indeks Harga yang Dibayar Petani (Ib), Nilai Tukar Petani (NTP), dan Nilai Tukar Usaha Pertanian (NTUP) Menurut Periode Bulan (2018=100) di Provinsi Maluku, Januari–Desember 2019 dan Januari–Desember 2020

Prices Received by Farmers Indices (It), Prices Paid by Farmers Indices (Ib), Farmers' Terms of Trade and Agriculture's Terms of Trade by Month (2018=100) in Maluku Province, January-December 2019 and January-December 2020 (2018=100)

Bulan Month	Indeks Harga yang Diterima Petani Price Received by Farmers Indices	Indeks Harga yang Dibayar Petani Prices Paid by Farmers Indices	Indeks Harga yang Dibayar Petani Prices Paid by Farmers Indices	
			Indeks Konsumsi Rumah Tangga Household Consumption Indices	Indeks Biaya Produksi dan Penambahan Barang Modal Cost of Production and Additional Capital Goods Indices
(1)	(2)	(3)	(4)	(5)
Rata-rata 2019 Average 2019	101,41	103,04	103,25	101,70
Januari/January	100,45	101,56	101,62	101,44
Februari/February	100,50	101,99	102,11	101,34
Maret/March	100,35	101,69	101,78	101,48
April/April	101,32	102,43	102,61	101,48
Mei/May	101,44	103,40	103,67	101,57
Juni/June	101,94	103,89	104,21	101,64
Juli/July	101,30	103,66	103,96	101,62
Agustus/August	101,00	104,30	104,63	101,83
September/September	102,43	103,91	104,19	101,88
Oktober/October	102,09	103,34	103,56	101,92
November/November	101,87	103,10	103,28	102,05
Desember/December	102,17	103,19	103,36	102,12

Lanjutan Tabel/*Continued Table* 10.1.4

Bulan <i>Month</i>	Indeks Harga yang Diterima Petani <i>Price Received by Farmers Indices</i>	Indeks Harga yang Dibayar Petani <i>Prices Paid by Farmers Indices</i>	Indeks Harga yang Dibayar Petani <i>Prices Paid by Farmers Indices</i>	
			Indeks Konsumsi Rumah Tangga <i>Household Consumption Indices</i>	Indeks Biaya Produksi dan Penambahan Barang Modal <i>Cost of Production and Additional Capital Goods Indices</i>
(1)	(2)	(3)	(4)	(5)
Rata-rata 2020 <i>Average 2020</i>	103,10	106,19	106,79	102,25
Januari/ <i>January</i>	103,19	104,23	104,51	102,22
Februari/ <i>February</i>	103,73	105,44	105,87	102,14
Maret/ <i>March</i>	102,89	105,40	105,83	102,20
April/ <i>April</i>	102,85	106,50	107,06	102,23
Mei/ <i>May</i>	102,28	106,90	107,50	102,23
Juni/ <i>June</i>	103,22	106,95	107,56	102,20
Juli/ <i>July</i>	103,01	106,92	107,52	102,30
Agustus/ <i>August</i>	101,52	106,66	107,24	102,23
September/ <i>September</i>	101,55	106,66	107,22	102,23
Oktober/ <i>October</i>	102,26	106,38	106,91	102,26
November/ <i>November</i>	103,32	106,47	107,01	102,34
Desember/ <i>December</i>	104,23	106,70	107,25	102,39

Lanjutan Tabel/Continued Table 10.1.4

Bulan Month	Indeks Harga yang Diterima Petani Price Received by Farmers Indices	Indeks Harga yang Dibayar Petani Prices Paid by Farmers Indices
(1)	(6)	(7)
Rata-rata 2019/ Average 2019	98,42	99,71
Januari/January	98,91	99,02
Februari/February	98,54	99,17
Maret/March	98,69	98,89
April/April	98,91	99,84
Mei/May	98,10	99,87
Juni/June	98,13	100,30
Juli/July	97,72	99,69
Agustus/August	96,84	99,19
September/September	98,58	100,54
Oktober/October	98,79	100,17
November/November	98,81	99,83
Desember/December	99,01	100,04
Rata-rata 2020/ Average 2020	97,09	100,58
Januari/January	99,01	100,95
Februari/February	98,38	101,56
Maret/March	97,62	100,68
April/April	96,57	100,61
Mei/May	95,68	100,06
Juni/June	96,52	101,00
Juli/July	96,34	100,70
Agustus/August	95,17	99,30
September/September	95,21	99,33
Oktober/October	96,13	100,00
November/November	97,04	100,96
Desember/December	97,68	101,80

Sumber/Source: BPS Provinsi Maluku/BPS-Statistics of Maluku Province

Tabel 10.1.5 **Rencana dan Realisasi Penerimaan Pajak Negara di Provinsi Maluku, 2016-2020**
Table *Planned and Realization National Fund from Taxes in Maluku Province, 2016-2020*

Tahun <i>Year</i>	Rencana Penerimaan <i>Planned Receipts</i>	Realisasi <i>Realization Receipts</i>
(1)	(2)	(3)
2016	2 392 559 676 316	1 729 915 774 504
2017	2 178 849 080 548	1 538 496 506 552
2018	1 938 834 475 000	1 628 492 559 151
2019	1 934 543 537 000	1 670 541 303 308
2020	1 497 935 812 000	1 350 857 071 106

Sumber/Source: Kantor Pelayanan Pajak Pratama Ambon/*Ambon Tax Service*

Tabel 10.1.6 **Perkembangan Wajib Pajak Terdaftar Pajak Penghasilan di Provinsi Maluku, 2016-2020**
Trend of Registered Taxable Population For Income Tax in Maluku Province, 2016-2020

Tahun Year	Banyaknya Wajib Pajak Number of Taxable Population				
	2016	2017	2018	2019	2020
(1)	(2)	(3)	(4)	(5)	(6)
Wajib Pajak Orang Pribadi <i>Individual Income Tax</i>	177 806	187 958	202 167	218 195	277 016
Wajib Pajak Badan <i>Institutional Income Tax</i>	18 661	19 785	20 994	22 055	22 975
Wajib Pajak Bendahara <i>Treasure Income Tax</i>	2 314	2 440	2 523	2 616	5 021
Jumlah/Total	198 781	210 183	225 684	242 866	305 012

Sumber/Source: Kantor Pelayanan Pajak Pratama Ambon/*Ambon Tax Service*

Tabel 10.1.7 **Perkembangan Pengusaha Kena Pajak (PKP) di Provinsi Maluku, 2016-2020**
Table *Trend Business Taxpayer in Maluku Province, 2016-2020*

Pengusaha Kena Pajak Trend Business Taxpayer	s.d.2016	s.d.2017	s.d.2018	s.d.2019	s.d.2020
(1)	(2)	(3)	(4)	(5)	(6)
1. Industri/ <i>Industry</i>	38	40	42	46	48
2. Perdagangan/ <i>Trade</i>	667	716	759	791	805
3. Jasa/ <i>Service</i>	2 685	2 863	3 014	3 118	3 176
4. #N/A*)	-	6	8	-	-
Jumlah/<i>Total</i>	3 390	3 625	3 823	3 955	4 029

Sumber/*Source*: Kantor Pelayanan Pajak Pratama Ambon/*Ambon Tax Service*

Tabel 10.1.8 **Perkembangan Tingkat Kepatuhan Wajib Pajak di Provinsi Maluku, 2016-2020**
Table 10.1.8 **Trend of compliance level Taxpayer in Maluku Province, 2016-2020**

Tahun Year	Wajib SPT Tahunan Tax Compulsory Report	Target Pelaporan SPT Tahunan Planned	Realisasi Realization
(1)	(2)	(3)	(4)
2016	141 245	95 340	81 991
2017	115 092	80 564	76 620
2018	87 207	59 301	68 456
2019	94 726	72 939	75 114
2020	124 920	79 949	68 283

Sumber/Source: Kantor Pelayanan Pajak Pratama Ambon/Ambon Tax Service

Tabel
Table 10.1.9

Rencana dan Realisasi Penerimaan Pajak Negara menurut Jenis Pajak di Provinsi Maluku, 2016-2020
Planned and Realization National Fund from Taxes in Maluku Province, 2016-2020

Tahun Year	Pajak Penghasilan		PPN dan PPNBM	
	Rencana Planned	Relisasi Realization	Rencana Planned	Relisasi Realization
(1)	(2)	(3)	(4)	(5)
2016	1 364 246 374 493	969 127 695 476	979 277 122 738	729 889 710 038
2017	1 101 121 059 190	774 782 449 167	1 045 814 058 719	724 378 839 594
2018	1 047 422 517 000	816 749 731 129	842 637 712 000	772 388 649 094
2019	998 599 674 000	866 692 919 397	879 526 688 000	755 400 624 275
2020	867 001 530 000	736 082 841 352	595 170 751 000	580 286 510 531

Lanjutan Tabel/*Continued Table* 10.1.9

Tahun Year	PBB dan BPHTB		Pajak Lainnya	
	Rencana Planned	Relisasi Realization	Rencana Planned	Relisasi Realization
(1)	(6)	(7)	(8)	(9)
2016	11 839 516 000	15 008 349 426	37 196 663 085	15 890 019 564
2017	13 316 458 618	18 848 265 729	18 597 504 021	20 486 952 062
2018	21 911 507 000	13 427 721 290	26 862 739 000	25 926 457 638
2019	20 169 454 000	26 738 992 199	36 247 721 000	21 708 767 937
2020	13 697 084 000	12 873 156 291	22 066 447 000	18 831 188 529

Sumber/Source: Kantor Pelayanan Pajak Pratama Ambon/*Ambon Tax Service*

Tabel 10.1.10 Rencana dan Realisasi Proyek Penanaman Modal Dalam Negeri Menurut Kabupaten/Kota dan Sektor Usaha di Provinsi Maluku, 2020
Planned and Realization Domestic Capital Investment Project, by Sector And Regency/Municipality in Maluku Province, 2020

Kabupaten/Kota Dan Bidang Usaha <i>Regency/Municipality and Sector</i>	Proyek Project	Rencana/Planned		
		Investasi/Investment (Rp. Juta) (million rupiahs)	TKI	TKA
(1)	(2)	(3)	(4)	(5)
Kepulauan Tanimbar	18	10 659,1	55	-
1. Perikanan/ <i>Fishery</i>	1	325,5	7	-
2. Industri Makanan/ <i>Food Industry</i>	-	-	-	-
3. Industri Lainnya/ <i>Other Industry</i>	-	-	-	-
4. Listrik, Gas dan Air/ <i>Electricity, Gas and Water</i>	-	-	-	-
5. Konstruksi/ <i>Construction</i>	2	3 610,5	23	-
6. Perdagangan dan Reparasi/ <i>Trade and Repair</i>	14	6 661,7	24	-
7. Hotel dan Restoran/ <i>Hotel and Restaurant</i>	-	-	-	-
8. Jasa Lainnya/ <i>Other Services</i>	1	61,5	1	-
Maluku Tenggara	2	2 511,1	2	-
1. Perikanan/ <i>Fishery</i>	-	-	-	-
2. Industri Makanan/ <i>Food Industry</i>	1	2 434,2	1	-
3. Industri Kendaraan Bermotor dan Alat Transportasi Lainnya <i>Motor Vehicle and Equipment Industry Other Transportation</i>	-	-	-	-
4. Listrik, Gas dan Air/ <i>Electricity, Gas and Water</i>	-	-	-	-
5. Konstruksi/ <i>Construction</i>	-	-	-	-
6. Perdagangan dan Reparasi/ <i>Trade and Repair</i>	-	-	-	-
7. Transportasi, Gudang dan Telekomunikasi <i>Transportation, Warehouse and Telecommunication</i>	-	76,9	1	-
8. Hotel dan Restoran/ <i>Hotel and Restaurant</i>	-	-	-	-
9. Jasa Lainnya/ <i>Other Services</i>	-	-	-	-

Lanjutan Tabel/Continued Table 10.1.10

Kabupaten/Kota Dan Bidang Usaha <i>Regency/Municipality and Sector</i>	Proyek Project	Realisasi/Realization		
		Investasi/Investment (Rp. Juta) (<i>million rupiahs</i>)	TKI	TKA
(1)	(6)	(7)	(8)	(9)
Kepulauan Tanimbar	245	111 823,6	1 176	-
1. Perikanan/ <i>Fishery</i>	3	1 155	9	-
2. Industri Makanan/ <i>Food Industry</i>	1	247,7	5	-
3. Industri Lainnya/ <i>Other Industry</i>	1	40,5	3	-
4. Listrik, Gas dan Air/ <i>Electricity, Gas and Water</i>	1	0,0	-	-
5. Konstruksi/ <i>Construction</i>	27	28 561	299	-
6. Perdagangan dan Reparasi/ <i>Trade and Repair</i>	119	32 210,3	251	-
7. Hotel dan Restoran/ <i>Hotel and Restaurant</i>	1	25,0	8	-
8. Jasa Lainnya/ <i>Other Services</i>	92	49 584,1	601	-
Maluku Tenggara	48	145 779,7	565	-
1. Perikanan/ <i>Fishery</i>	6	4 984,9	31	-
2. Industri Makanan/ <i>Food Industry</i>	1	8 400,0	8	-
3. Industri Kendaraan Bermotor dan Alat Transportasi Lainnya <i>Motor Vehicle and Equipment Industry Other Transportation</i>	1	324,1	7	-
4. Listrik, Gas dan Air/ <i>Electricity, Gas and Water</i>	3	7 983,7	-	-
5. Konstruksi/ <i>Construction</i>	20	57 472,6	271	-
6. Perdagangan dan Reparasi/ <i>Trade and Repair</i>	14	30 640,6	211	-
7. Transportasi, Gudang dan Telekomunikasi <i>Transportation, Warehouse and Telecommunication</i>	1	76,9	1	-
8. Hotel dan Restoran/ <i>Hotel and Restaurant</i>	1	34 632,0	28	-
9. Jasa Lainnya/ <i>Other Services</i>	1	1 265,0	8	-

Lanjutan Tabel/*Continued Table* 10.1.10

Kabupaten/Kota Dan Bidang Usaha <i>Regency/Municipality and Sector</i>	Rencana/ <i>Planned</i>			
	Proyek <i>Project</i>	Investasi/ <i>Investment</i> (Rp. Juta) <i>(million rupiahs)</i>	TKI	TKA
(1)	(2)	(3)	(4)	(5)
Maluku Tengah	16	121 733,2	139	-
1. Tanaman Pangan, Perkebunan, dan Peternakan <i>Food Crops, Plantation and Animal Husbandry</i>	-	-	-	-
2. Kehutanan/ <i>Forestry</i>	1	184,0	2	-
3. Perikanan/ <i>Fishery</i>	3	1 200,0	75	-
4. Pertambangan/ <i>Mining</i>	4	0,0	-	-
5. Industri Makanan/ <i>Food Industry</i>	3	118 450,1	50	-
6. Industri Kayu/ <i>Wood Industry</i>	2	810,0	6	-
7. Listrik, Gas dan Air/ <i>Electricity, Gas and Water</i>	-	-	-	-
8. Konstruksi/ <i>Construction</i>	-	-	-	-
9. Perdagangan dan Reparasi/ <i>Trade and Repair</i>	3	1 089,0	6	-
10. Transportasi, Gudang dan Telekomunikasi <i>Transportation, Warehouse and Telecommunication</i>	-	-	-	-
Buru	11	8 481,0	10	-
1. Kehutanan/ <i>Forestry</i>	7	731,0	7	-
2. Listrik, Gas dan Air/ <i>Electricity, Gas and Water</i>	-	-	-	-
3. Perdagangan dan Reparasi/ <i>Trade and Repair</i>	3	6 750,0	3	-
4. Hotel dan Restoran/ <i>Hotel and Restaurant</i>	1	1 000,0	-	-
5. Jasa Lainnya/ <i>Other Services</i>	-	-	-	-
Kepulauan Aru	37	19 822,4	455	-
1. Perikanan/ <i>Fishery</i>	34	15 494,0	441	-
2. Industri Makanan/ <i>Food Industry</i>	1	1 328,8	8	-
3. Listrik, Gas dan Air/ <i>Electricity, Gas and Water</i>	-	-	-	-
4. Perdagangan dan Reparasi/ <i>Trade and Repair</i>	2	2 999,6	6	-
5. Transportasi, Gudang dan Telekomunikasi <i>Transportation, Warehouse and Telecommunication</i>	-	-	-	-

Lanjutan Tabel/Continued Table 10.1.10

Kabupaten/Kota Dan Bidang Usaha <i>Regency/Municipality and Sector</i>	Proyek Project	Realisasi/Realization		
		Investasi/Investment (Rp. Juta) <i>(million rupiahs)</i>	TKI	TKA
(1)	(6)	(7)	(8)	(9)
Maluku Tengah	52	40 489,7	329	-
1. Tanaman Pangan, Perkebunan, dan Peternakan <i>Food Crops, Plantation and Animal Husbandry</i>	5	15 046,1	-	-
2. Kehutanan/ <i>Forestry</i>	-	-	-	-
3. Perikanan/ <i>Fishery</i>	18	5 465,3	315	-
4. Pertambangan/ <i>Mining</i>	-	-	-	-
5. Industri Makanan/ <i>Food Industry</i>	8	3 595,4	0	-
6. Industri Kayu/ <i>Wood Industry</i>	-	-	-	-
7. Listrik, Gas dan Air/ <i>Electricity, Gas and Water</i>	3	0,0	-	-
8. Konstruksi/ <i>Construction</i>	9	14 952,9	-	-
9. Perdagangan dan Reparasi/ <i>Trade and Repair</i>	6	1 370,0	14	-
10. Transportasi, Gudang dan Telekomunikasi <i>Transportation, Warehouse and Telecommunication</i>	3	60,0	-	-
Buru	19	17 812,0	44	-
1. Kehutanan/ <i>Forestry</i>	2	445,0	2	-
2. Listrik, Gas dan Air/ <i>Electricity, Gas and Water</i>	2	0,0	-	-
3. Perdagangan dan Reparasi/ <i>Trade and Repair</i>	8	10 352,0	3	-
4. Hotel dan Restoran/ <i>Hotel and Restaurant</i>	2	1 505,0	1	-
5. Jasa Lainnya/ <i>Other Services</i>	5	5 510,0	38	-
Kepulauan Aru	45	38 996,7	490	-
1. Perikanan/ <i>Fishery</i>	33	18 037,0	368	-
2. Industri Makanan/ <i>Food Industry</i>	7	17 250,0	81	-
3. Listrik, Gas dan Air/ <i>Electricity, Gas and Water</i>	1	0,0	-	-
4. Perdagangan dan Reparasi/ <i>Trade and Repair</i>	3	3 709,7	41	-
5. Transportasi, Gudang dan Telekomunikasi <i>Transportation, Warehouse and Telecommunication</i>	1	0,0	-	-

Lanjutan Tabel/*Continued Table* 10.1.10

Kabupaten/Kota Dan Bidang Usaha <i>Regency/Municipality and Sector</i>	Proyek Project	Rencana/ <i>Planned</i>		
		Investasi/ <i>Investment</i> (Rp. Juta) <i>(million rupiahs)</i>	TKI	TKA
(1)	(2)	(3)	(4)	(5)
Seram Bagian Barat	15	4 130,0	27	-
1. Kehutanan/ <i>Forestry</i>	12	3 330,0	21	-
2. Perikanan/ <i>Fishery</i>	-	-	-	-
3. Pertambangan/ <i>Mining</i>	1	0,0	-	-
4. Industri Kayu/ <i>Wood Industry</i>	2	800,0	6	-
5. Listrik, Gas dan Air/ <i>Electricity, Gas and Water</i>	-	-	-	-
Seram Bagian Timur	112	7 080,2	296	-
1. Perikanan/ <i>Fishery</i>	1	0,0	-	-
2. Industri Makanan/ <i>Food Industry</i>	1	30,0	2	-
3. Industri Kayu/ <i>Wood Industry</i>	4	1 372,0	22	-
4. Listrik, Gas dan Air/ <i>Electricity, Gas and Water</i>	-	-	-	-
5. Konstruksi/ <i>Construction</i>	44	2 340,0	129	-
6. Perdagangan dan Reparasi/ <i>Trade and Repair</i>	50	2 359,6	102	-
7. Transportasi, Gudang dan Telekomunikasi <i>Transportation, Warehouse and Telecommunication</i>	1	360,0	7	-
8. Hotel dan Restoran/ <i>Hotel and Restaurant</i>	1	10,0	2	-
9. Jasa Lainnya/ <i>Other Services</i>	10	608,6	32	-
Maluku Barat Daya	1	303,0	6	-
1. Perikanan/ <i>Fishery</i>	1	303,0	6	-
2. Jasa Lainnya/ <i>Other Services</i>	-	-	-	-
Buru Selatan	84	37 874,9	156	-
1. Industri Kayu/ <i>Wood Industry</i>	2	215,0	5	-
2. Industri Lainnya/ <i>Other Industry</i>	2	600,0	3	-
3. Konstruksi/ <i>Construction</i>	12	6 093,8	22	-
4. Perdagangan dan Reparasi/ <i>Trade and Repair</i>	54	18 031,1	75	-
5. Transportasi, Gudang dan Telekomunikasi <i>Transportation, Warehouse and Telecommunication</i>	1	11 000,0	37	-
6. Jasa Lainnya/ <i>Other Services</i>	13	1 935,0	14	-
Ambon	222	226 993,6	2 527	-
1. Kehutanan/ <i>Forestry</i>	-	-	-	-
2. Perikanan/ <i>Fishery</i>	11	5 329,0	149	-

Lanjutan Tabel/Continued Table 10.1.10

Kabupaten/Kota Dan Bidang Usaha <i>Regency/Municipality and Sector</i>	Proyek Project	Realisasi/Realization		
		Investasi/Investment (Rp. Juta)	TKI	TKA
(1)	(6)	(7)	(8)	(9)
Seram Bagian Barat	11	2 139,2	8	-
1. Kehutanan/ <i>Forestry</i>	-	-	-	-
2. Perikanan/ <i>Fishery</i>	1	829,8	-	-
3. Pertambangan/ <i>Mining</i>	3	0,0	-	-
4. Industri Kayu/ <i>Wood Industry</i>	-	-	-	-
5. Listrik, Gas dan Air/ <i>Electricity, Gas and Water</i>	7	1 309,4	8	-
Seram Bagian Timur	108	5 708,2	274	-
1. Perikanan/ <i>Fishery</i>	-	-	-	-
2. Industri Makanan/ <i>Food Industry</i>	1	30,0	2	-
3. Industri Kayu/ <i>Wood Industry</i>	-	-	-	-
4. Listrik, Gas dan Air/ <i>Electricity, Gas and Water</i>	1	0,0	-	-
5. Konstruksi/ <i>Construction</i>	44	2 340,0	129	-
6. Perdagangan dan Reparasi/ <i>Trade and Repair</i>	50	2 359,6	102	-
7. Transportasi, Gudang dan Telekomunikasi <i>Transportation, Warehouse and Telecommunication</i>	1	360	7	-
8. Hotel dan Restoran/ <i>Hotel and Restaurant</i>	1	10,0	2	-
9. Jasa Lainnya/ <i>Other Services</i>	10	608,6	32	-
Maluku Barat Daya	3	303,0	6	-
1. Perikanan/ <i>Fishery</i>	1	303,0	6	-
2. Jasa Lainnya/ <i>Other Services</i>	2	0,0	-	-
Buru Selatan	67	31 755,8	138	-
1. Industri Kayu/ <i>Wood Industry</i>	2	215,0	5	-
2. Industri Lainnya/ <i>Other Industry</i>	2	600,0	3	-
3. Konstruksi/ <i>Construction</i>	11	5 593,8	21	-
4. Perdagangan dan Reparasi/ <i>Trade and Repair</i>	40	12 512,0	60	-
5. Transportasi, Gudang dan Telekomunikasi <i>Transportation, Warehouse and Telecommunication</i>	1	11 000,0	37	-
6. Jasa Lainnya/ <i>Other Services</i>	11	1 835,0	12	-
Ambon	1 021	5 984 594,8	12 060	-
1. Kehutanan/ <i>Forestry</i>	1	150,0	1	-
2. Perikanan/ <i>Fishery</i>	34	31 375,0	407	-

Lanjutan Tabel/Continued Table 10.1.10

Kabupaten/Kota Dan Bidang Usaha Regency/Municipality and Sector	Proyek Project	Rencana/Planned		
		Investasi/Investment (Rp. Juta) (million rupiahs)	TKI	TKA
(1)	(2)	(3)	(4)	(5)
Ambon				
3. Industri Makanan/ <i>Food Industry</i>	-	-	-	-
4. Industri Kayu/ <i>Wood Industry</i>	1	150	1	-
5. Industri Mineral Non logam <i>Non metal mineral industry</i>	-	-	-	-
6. Industri Lainnya/ <i>Other Industry</i>	-	-	-	-
7. Listrik, Gas dan Air/ <i>Electricity, Gas and Water</i>	-	-	-	-
8. Konstruksi/ <i>Construction</i>	49	18 100,0	471	-
9. Perdagangan dan Reparasi/ <i>Trade and Repair</i>	92	162 631,8	1 197	-
10. Transportasi, Gudang dan Telekomunikasi <i>Transportation, Warehouse and Telecommunication</i>	18	13 122,9	57	-
11. Hotel dan Restoran/ <i>Hotel and Restaurant</i>	10	12 675,0	54	-
12. Perumahan, Kawasan Industri dan Perkantoran <i>Housing, Industrial Estates and Offices</i>	-	-	-	-
13. Jasa Lainnya/ <i>Other Services</i>	41	14 985,0	558	-
Tual	129	21 987,4	151	-
1. Perikanan/ <i>Fishery</i>	12	3 059,0	81	-
2. Industri Makanan/ <i>Food Industry</i>	1	5,0	3	-
3. Industri Lainnya/ <i>Other Industry</i>	3	31,0	2	-
4. Listrik, Gas dan Air/ <i>Electricity, Gas and Water</i>	-	-	-	-
5. Konstruksi/ <i>Construction</i>	34	9 510,0	31	-
6. Perdagangan dan Reparasi/ <i>Trade and Repair</i>	75	8 122,4	29	-
7. Transportasi, Gudang dan Telekomunikasi <i>Transportation, Warehouse and Telecommunication</i>	1	900,0	1	-
8. Jasa Lainnya/ <i>Other Services</i>	3	360,0	4	-
Provinsi Maluku	110	54 630,0	2 108	-
1. Perikanan/ <i>Fishery</i>	110	54 630,0	2 108	-
Jumlah/Total	757	516 205,8	5 932	-

Lanjutan Tabel/Continued Table 10.1.10

Kabupaten/Kota Dan Bidang Usaha <i>Regency/Municipality and Sector</i>	Proyek Project	Realisasi/Realization		
		Investasi/Investment (Rp. Juta) <i>(million rupiahs)</i>	TKI	TKA
(1)	(6)	(7)	(8)	(9)
Ambon				
3. Industri Makanan/ <i>Food Industry</i>	5	0,0	-	-
4. Industri Kayu/ <i>Wood Industry</i>	-	-	-	-
5. Industri Mineral Non logam <i>Non metal mineral industry</i>	2	0,0	-	-
6. Industri Lainnya/ <i>Other Industry</i>	4	850,0	73	-
7. Listrik, Gas dan Air/ <i>Electricity, Gas and Water</i>	6	15 494,9	-	-
8. Konstruksi/ <i>Construction</i>	203	163 645,0	1 879	-
9. Perdagangan dan Reparasi/ <i>Trade and Repair</i>	452	2 572 752,3	4 215	-
10. Transportasi, Gudang dan Telekomunikasi <i>Transportation, Warehouse and Telecommunication</i>	59	271 137,9	998	-
11. Hotel dan Restoran/ <i>Hotel and Restaurant</i>	54	574 837,5	803	-
12. Perumahan, Kawasan Industri dan Perkantoran <i>Housing, Industrial Estates and Offices</i>	3	51 000,0	5	-
13. Jasa Lainnya/ <i>Other Services</i>	198	2 303 352,3	3 679	-
Tual	216	122 767,8	141	-
1. Perikanan/ <i>Fishery</i>	21	5 214,1	81	-
2. Industri Makanan/ <i>Food Industry</i>	2	37,3	3	-
3. Industri Lainnya/ <i>Other Industry</i>	4	41,0	2	-
4. Listrik, Gas dan Air/ <i>Electricity, Gas and Water</i>	1	79 907,8	-	-
5. Konstruksi/ <i>Construction</i>	78	20 840,0	17	-
6. Perdagangan dan Reparasi/ <i>Trade and Repair</i>	104	15 017,5	33	-
7. Transportasi, Gudang dan Telekomunikasi <i>Transportation, Warehouse and Telecommunication</i>	1	900,0	1	-
8. Jasa Lainnya/ <i>Other Services</i>	5	810,0	4	-
Provinsi Maluku	118	58 594,6	2 235	-
1. Perikanan/ <i>Fishery</i>	118	58 594,6	2 235	-
Jumlah/Total	1 953	6 560 765,3	17 466	-

Sumber : Dinas Penanaman Modal dan Pelayanan Terpadu Satu Pintu Provinsi Maluku

Source : Investment Service and Integrated One-Stop Service of Maluku Province

10.2 PERBANKAN BANKING

Tabel 10.2.1 Jumlah Kantor Industri Jasa Keuangan Bank menurut Kabupaten/Kota di Provinsi Maluku, 2020
Number of the Financial Services Industry Bank Office by Regency/Municipality in Maluku Province, 2020

Kabupaten/Kota Regency/Municipality	Bank Pemerintah State Banks	Bank Umum General Banks	
		Bank pemerintah Daerah Regional Development Banks	Bank Swasta Swasta Banks
(1)	(2)	(3)	(4)
Kepulauan Tanimbar	5	3	-
Maluku Tenggara	7	4	1
Maluku Tengah	12	8	3
Buru	6	5	-
Kepulauan Aru	5	3	-
Seram Bagian Barat	5	2	-
Seram Bagian Timur	3	4	-
Maluku Barat Daya	2	3	-
Buru Selatan	2	1	-
Ambon	27	7	21
Tual	4	2	3
Jumlah/Total	78	42	28

Lanjutan Tabel/*Continued Table* 10.2.1

Kabupaten/Kota Regency/Municipality	Bank Syariah Islamic Bank	BPR
(1)	(5)	(6)
Kepulauan Tanimbar	-	3
Maluku Tenggara	-	-
Maluku Tengah	-	2
Buru	-	2
Kepulauan Aru	-	2
Seram Bagian Barat	-	3
Seram Bagian Timur	1	1
Maluku Barat Daya	-	1
Buru Selatan	-	1
Ambon	3	2
Tual	-	1
Jumlah/Total	4	18

Sumber : Otoritas Jasa Keuangan (OJK) Provinsi Maluku/*Financial Services Authority of Maluku Province*

Tabel
Table 10.2.2

Jumlah Kantor Industri Jasa Keuangan Non Bank menurut Kabupaten/Kota di Provinsi Maluku, 2020
Number of the Financial Services Industry Non-Bank Office by Regency/Municipality in Maluku Province, 2020

Kabupaten/Kota <i>Regency/Municipality</i>	Industri Keuangan Non Bank <i>Non-Bank Financial Industri</i>			
	Asuransi <i>Insurance</i>	Lembaga Pembiayaan <i>Financial Institution</i>	Dana Pensiun <i>Pension Fund</i>	Lembaga Jasa Keuangan Khusus <i>Special Financial Services Institution</i>
(1)	(2)	(3)	(4)	(5)
Kepulauan Tanimbar	3	1	-	1
Maluku Tenggara	3	-	-	1
Maluku Tengah	5	6	-	2
Buru	3	2	-	2
Kepulauan Aru	3	-	-	1
Seram Bagian Barat	3	2	-	1
Seram Bagian Timur	3	-	-	1
Maluku Barat Daya	3	-	-	-
Buru Selatan	3	-	-	1
Ambon	17	26	1	23
Tual	4	3	-	2
Jumlah/Total	50	40	1	35

Sumber : Otoritas Jasa Keuangan (OJK) Provinsi Maluku/*Financial Services Authority of Maluku Province*

Tabel
Table 10.2.3**Posisi Aset Perbankan Menurut Lokasi Bank Pelapor Per Kabupaten/Kota di Provinsi Maluku (Juta Rupiah), 2016-2020****Position of Banking Assets by Location of Reporting Bank BY Regency/Municipality in Maluku Province (Milion Rupiahs), 2016-2020**

Kabupaten/Kota Regency/Municipality	Tahun Year				
	2016	2017	2018	2019	2020
(1)	(2)	(3)	(4)	(5)	(6)
Kepulauan Tanimbar	725 563	651 397	569 825	471 457	492 481
Maluku Tenggara*)	1 862 934	2 097 781	2 138 608	2 370 319	2 556 824
Maluku Tengah	1 320 491	1 523 207	1 733 043	1 991 835	2 081 228
B u r u	332 651	348 766	403 318	356 606	365 986
Kepulauan Aru	322 091	302 823	246 707	265 943	296 522
Seram Bagian Barat	304 355	347 626	436 864	482 537	463 725
Seram Bagian Timur	164 875	224 100	199 784	265 865	299 930
Maluku Barat Daya	2 995	19 162	37 635	224 164	239 939
Buru Selatan	80 003	96 200	106 694	196368	211 829
A m b o n	11 826 386	13 233 192	13 769 882	15 349 533	15 472 797
T u a l	-	-	-	-	-
Maluku	16 942 344	18 844 254	19 642 358	21 974 627	22 481 261

Catatan/Note :*) Termasuk Kota Tual/Including City of Tual

Sumber/ Source : Kantor Perwakilan Bank Indonesia Provinsi Maluku/Bank Indonesia Regional Office of Maluku Province

Tabel
Table 10.2.4

Posisi Penghimpunan Dana Pihak Ketiga (DPK) Perbankan Menurut Lokasi Bank Pelapor Per Kabupaten/Kota di Provinsi Maluku (Juta Rupiah), 2016-2020
Position of Third Party Fund Raising (DPK) banking according to the location of the Reporting Bank Regency/ Municipality in the Province of Maluku (Milion Rupiahs), 2016-2020

Kabupaten/Kota Regency/Municipality	Tahun Year				
	2016	2017	2018	2019	2020
(1)	(2)	(3)	(4)	(5)	(6)
Kepulauan Tanimbar	576 135	401 356	360 893	186 177	198 573
Maluku Tenggara*)	1 577 305	1 745 471	1 705 371	1 772 141	1 856 645
Maluku Tengah	843 164	945 112	1 089 277	1 240 663	1 188 403
B u r u	193 495	188 923	219 718	180 121	153 245
Kepulauan Aru	255 891	202 912	174 160	143 029	139 579
Seram Bagian Barat	140 110	136 088	191 736	211 583	185 211
Seram Bagian Timur	145 579	170 081	132 999	187 573	189 121
Maluku Barat Daya	493	20 998	18 695	178 234	106 096
Buru Selatan	4 185	7 399	8 357	54 083	58 206
A m b o n	8 330 739	8 944 543	9 439 021	9 888 035	10 661 214
T u a l	-	-	-	-	-
Maluku	12 067 096	12 762 883	13 340 227	14 041 639	14 736 293

Catatan/Note :*) Termasuk Kota Tual/Including City of Tual

Sumber/ Source : Kantor Perwakilan Bank Indonesia Provinsi Maluku/Bank Indonesia Regional Office of Maluku Province

Tabel
Table 10.2.5**Posisi Giro Bank Umum Menurut Lokasi Bank Pelapor Per Kabupaten/Kota di Provinsi Maluku (Juta Rupiah), 2016-2020****Position of Commercial Bank Giro by Location of Reporting Bank by Regency/Municipality in Maluku Province (Milion Rupiahs Rp), 2016-2020**

Kabupaten/Kota Regency/Municipality	Tahun Year				
	2016	2017	2018	2019	2020
(1)	(2)	(3)	(4)	(5)	(6)
Kepulauan Tanimbar	164 954	92 895	54 097	43 828	35 440
Maluku Tenggara*)	206 468	220 664	183 083	181 138	115 512
Maluku Tengah	118 500	86 466	142 641	145 215	167 978
B u r u	47 459	34 088	36 171	30 334	18 073
Kepulauan Aru	95 641	43 665	30 680	12 459	10 629
Seram Bagian Barat	55 355	33 277	60 133	65 481	48 188
Seram Bagian Timur	42 456	66 225	64 714	64 555	92 505
Maluku Barat Daya	-	-	-	84 060	16 227
Buru Selatan	-	-	-	6 222	2 404
A m b o n	892 282	869 793	865 739	1 129 316	1 212 138
T u a l	-	-	-	-	-
Maluku	1 623 114	1 447 074	1 437 260	1 762 608	1 719 094

Catatan/Note :*) Termasuk Kota Tual/Including City of Tual

Sumber/ Source : Kantor Perwakilan Bank Indonesia Provinsi Maluku/Bank Indonesia Regional Office of Maluku Province

Tabel
Table 10.2.6

Posisi Simpanan Berjangka/Deposito Perbankan Menurut Lokasi Bank Pelapor Per Kabupaten/Kota di Provinsi Maluku (Juta Rupiah), 2016-2020
Position of Time Deposit /Banking Deposit according to the Location of the Reporting Bank by Regency/Municipality in Maluku Province (Milion Rupiahs), 2016-2020

Kabupaten/Kota Regency/Municipality	Tahun Year				
	2016	2017	2018	2019	2020
(1)	(2)	(3)	(4)	(5)	(6)
Kepulauan Tanimbar	237 230	148 084	145 123	52 406	66 420
Maluku Tenggara*)	524 522	595 333	448 796	391 529	483 255
Maluku Tengah	111 102	186 596	215 389	287 716	182 839
B u r u	24 955	28 637	33 797	33 240	31 918
Kepulauan Aru	88 294	68 938	44 624	39 909	42 168
Seram Bagian Barat	13 610	16 698	22 069	28 595	31 650
Seram Bagian Timur	49 264	51 999	14 987	13 455	19 587
Maluku Barat Daya	35	15 555	9 695	28 098	24 858
Buru Selatan	503	2 145	2 537	3 676	4 639
A m b o n	2 864 213	3 058 387	3 144 195	3 082 103	3 227 396
T u a l	-	-	-	-	-
Maluku	3 913 726	4 172 371	4 081 212	3 960 727	4 114 730

Catatan/Note :*) Termasuk Kota Tual/Including City of Tual

Sumber/ Source : Kantor Perwakilan Bank Indonesia Provinsi Maluku/Bank Indonesia Regional Office of Maluku Province

Tabel
Table 10.2.7

**Posisi Jumlah Rekening dan Nominal Tabungan
Perbankan Menurut Lokasi Bank Pelapor Per Kabupaten/
Kota di Provinsi Maluku, 2019-2020**
*Position of Account Amount and Nominal Of Banking
Savings By Location of Reporting Bank by Regency/
Municipality in Maluku Province, 2019-2020*

Kabupaten/Kota Regency/Municipality	2019		2020	
	Jumlah Rekening Number of Accounts	Nominal Nominal (Juta/Million)	Jumlah Rekening Number of Accounts	Nominal Nominal (Juta/Million)
(1)	(2)	(3)	(4)	(5)
Kepulauan Tanimbar	32 324	89 943	32 350	96 713
Maluku Tenggara	317 303	1 181 360	357 107	1 239 755
Maluku Tengah	335 708	807 732	390 206	837 587
B u r u	26 977	116 547	25 805	103 255
Kepulauan Aru	21 267	90 661	23 533	86 783
Seram Bagian Barat	22 585	117 506	23 398	105 374
Seram Bagian Timur	14 772	109 563	16 110	77 029
Maluku Barat Daya	23 496	66 076	13 544	65 011
Buru Selatan	12 991	44 185	14 888	51 163
A m b o n	1 056 893	5 676 616	1 267 416	6 221 680
T u a l	5 036	18 114	5 785	18 124
Maluku	1 869 352	8 318 303	2 170 142	8 902 474

Sumber/Source : Kantor Perwakilan Bank Indonesia Provinsi Maluku/Bank Indonesia Regional Office of Maluku Province

Tabel
Table 10.2.8

Posisi Kredit Bank Umum Menurut Lokasi Proyek Berdasarkan Kelompok Bank Per Sektor Ekonomi di Provinsi Maluku (Juta Rupiah), 2016-2020
Credit Position of Commercial Banks by Bank Group and Economic Sector in Maluku Province (Milion Rupiahs), 2016-2020

Kelompok Bank dan Sektor Ekonomi <i>Bank Group and Economic Sector</i>	2016	2017	2018	2019	2020
(1)	(2)	(3)	(4)	(5)	(6)
1. Bank Pemerintah/State Banks					
- Pertanian, Perburuan, Perikanan dan Kehutanan <i>Agriculture, Hunting, Fishery & Forestry</i>	272 777	463 998	478 118	541 819	674 587
- Pertambangan dan Penggalian <i>Mining and Quarrying</i>	1 581	1 554	763	4 221	678
- Industri Pengolahan/ <i>Manufacturing Industries</i>	50 159	76 669	69 882	544 870	851 423
- Listrik, Gas dan Air Minum <i>Electricity, Gas & Water</i>	7 603	2 538	2 671	6 629	6 373
- Konstruksi/ <i>Construction</i>	152 681	138 742	426 242	667 441	469 451
- Perdagangan, Restoran dan Hotel <i>Trade, Restaurant & Hotels</i>	1 618 669	1 785 833	2 033 206	2 247 338	2 449 718
- Pengangkutan, Pergudangan dan Komunikasi <i>Transportation, Warehousing & Communication</i>	94 666	98 791	109 654	123 992	149 279
- Jasa-Jasa Dunia Usaha/ <i>Business Services</i>	78 202	65 588	80 079	80 139	95 516
- Jasa-Jasa Sosial/ <i>Social Services</i>	88 412	96 176	295 979	332 393	152 960
- Lain-Lain/ <i>Others</i>	5 059 143	5 804 062	6 227 915	7 070 432	7 615 537

Lanjutan Tabel/Continued Table 10.2.8

Kelompok Bank dan Sektor Ekonomi	2016	2017	2018	2019	2020
Bank Group and Economic Sector					
(1)	(7)	(8)	(9)	(10)	(11)
2. Bank Swasta/Swasta Banks					
- Pertanian, Perburuan, Perikanan dan Kehutanan <i>Agriculture, Hunting, Fishery & Forestry</i>	437 282	529 241	506 266	499 490	24 917
- Pertambangan dan Penggalian <i>Mining and Quarrying</i>	411 445	466 442	362 409	379 638	405 218
- Industri Pengolahan/ <i>Manufacturing Industries</i>	24 451	30 485	41 078	31 901	28 223
- Listrik, Gas dan Air Minum <i>Electricity, Gas & Water</i>	717	-	-	-	
- Konstruksi/ <i>Construction</i>	154 098	141 291	147 507	136 482	146 021
- Perdagangan, Restoran dan Hotel <i>Trade, Restaurant & Hotels</i>	675 568	791 100	876 259	931 662	851 928
- Pengangkutan, Pergudangan dan Komunikasi <i>Transportation, Warehousing & Communication</i>	41 331	41 949	37 277	35 578	35 140
- Jasa-Jasa Dunia Usaha/ <i>Business Services</i>	106 214	86 299	93 340	104 064	200 216
- Jasa-Jasa Sosial/ <i>Social Services</i>	43 608	45 776	80 837	64 298	52 771
- Lain-Lain/ <i>Others</i>	648 720	783 502	845 526	873 009	834 216

Sumber/Source : Kantor Perwakilan Bank Indonesia Provinsi Maluku/Bank Indonesia Regional Office of Maluku Province

Tabel
Table 10.2.9

Posisi Kredit Perbankan Menurut Lokasi Bank Berdasarkan Kelompok Bank Per Sektor Ekonomi di Provinsi Maluku (Juta Rupiah), 2016-2020
Banking Credit Position by Bank Location by Group of Banks Per Economic Sector in Maluku Province (Milion Rupiahs), 2016-2020

Kelompok Bank dan Sektor Ekonomi Bank Group and Economic Sector	2016	2017	2018	2019	2020
(1)	(2)	(3)	(4)	(5)	(6)
1. Bank Pemerintah/State Banks					
- Pertanian, Perburuan, Perikanan dan Kehutanan <i>Agriculture, Hunting, Fishery & Forestry</i>	154 674	193 706	217 290	271 800	406 638
- Pertambangan dan Penggalian <i>Mining and Quarrying</i>	1 581	1 554	763	755	469
- Industri Pengolahan/ <i>Manufacturing Industries</i>	48 850	75 520	67 846	76 242	107 722
- Listrik, Gas dan Air Minum <i>Electricity, Gas & Water</i>	7 603	2 363	2 491	6 467	6 324
- Konstruksi/ <i>Construction</i>	116 377	112 114	220 187	315 947	274 198
- Perdagangan, Restoran dan Hotel <i>Trade, Restaurant & Hotels</i>	1 562 203	1 739 155	1 964 821	2 151 216	2 361 429
- Pengangkutan, Pergudangan dan Komunikasi <i>Transportation, Warehousing & Comunication</i>	87 341	92 658	106 563	120 916	146 943
- Jasa-Jasa Dunia Usaha/ <i>Business Services</i>	74 941	61 902	65 972	77 982	75 425
- Jasa-Jasa Sosial/ <i>Social Services</i>	85 537	89 496	290 151	325 404	150 020
- Lain-Lain/ <i>Others</i>	4 883 736	5 600 601	6 011 152	6 789 304	7 328 485

Lanjutan Tabel/Continued Table 10.2.9

Kelompok Bank dan Sektor Ekonomi	2016	2017	2018	2019	2020
Bank Group and Economic Sector					
(1)	(7)	(8)	(9)	(10)	(11)
2. Bank Swasta/Swasta Banks					
- Pertanian, Perburuan, Perikanan dan Kehutanan <i>Agriculture, Hunting, Fishery & Forestry</i>	4 439	16 983	25 146	24 832	14 546
- Pertambangan dan Penggalian <i>Mining and Quarrying</i>	1 423	1 042	746	449	150
- Industri Pengolahan/ <i>Manufacturing Industries</i>	22 599	28 370	30 997	15 598	12 015
- Listrik, Gas dan Air Minum <i>Electricity, Gas & Water</i>	717	-	-	-	-
- Konstruksi/ <i>Construction</i>	126 239	130 887	120 629	132 413	128 296
- Perdagangan, Restoran dan Hotel <i>Trade, Restaurant & Hotels</i>	648 065	763 841	851 368	919 003	768 558
- Pengangkutan, Pergudangan dan Komunikasi <i>Transportation, Warehousing & Communication</i>	26 306	25 689	18 996	15 163	14 742
- Jasa-Jasa Dunia Usaha/ <i>Business Services</i>	92 123	13 533	17 625	75 893	170 817
- Jasa-Jasa Sosial/ <i>Social Services</i>	41 056	43 846	78 796	62 075	49 254
- Lain-Lain/ <i>Others</i>	533 856	680 852	756 512	805 147	725 834

Lanjutan Tabel/*Continued Table* 10.2.9

Kelompok Bank dan Sektor Ekonomi	2016	2017	2018	2019	2020
Bank Group and Economic Sector					
(1)	(12)	(13)	(14)	(15)	(16)
3. Bank Perkreditan Rakyat/Rural Banks					
- Pertanian, Perburuan, Perikanan dan Kehutanan <i>Agriculture, Hunting, Fishery & Forestry</i>	-	-	-	-	-
- Pertambangan dan Penggalian <i>Mining and Quarrying</i>	-	-	-	-	-
- Industri Pengolahan/ <i>Manufacturing Industries</i>	-	-	-	-	-
- Listrik, Gas dan Air Minum <i>Electricity, Gas & Water</i>	-	-	-	-	-
- Konstruksi/ <i>Construction</i>	-	-	-	-	-
- Perdagangan, Restoran dan Hotel <i>Trade, Restaurant & Hotels</i>	6 639	6 662	3 022	2 755	1 433
- Pengangkutan, Pergudangan dan Komunikasi <i>Transportation, Warehousing & Comunication</i>	-	2 522	4 115	2 850	812
- Jasa-Jasa Dunia Usaha/ <i>Business Services</i>	-	-	-	-	-
- Jasa-Jasa Sosial/ <i>Social Services</i>	-	-	-	-	-
- Lain-Lain/ <i>Others</i>	1 263 824	1 481 578	1 661 155	1 819 558	1 914 675

Sumber/*Source* : Kantor Perwakilan Bank Indonesia Provinsi Maluku/*Bank Indonesia Regional Office of Maluku Province*

Tabel
Table 10.2.10

Posisi Kredit Usaha Rakyat (KUR) Bank Umum Menurut Lokasi Bank Per Kabupaten/Kota di Provinsi Maluku (Juta Rupiah), 2016-2020
Position of Commercial Business Credit (KUR) of Commercial Banks by Location of Banks by Regency/Municipality in Maluku Province (Milion Rupiahs), 2016-2020

Kabupaten/Kota Regency/Municipality	Tahun Year				
	2016	2017	2018	2019	2020
(1)	(2)	(3)	(4)	(5)	(6)
Kepulauan Tanimbar	-	6 220,06	10 008	13 976	15 695
Maluku Tenggara	3 034	115 764,04	107 863	112 222	115 936
Maluku Tengah	2 749	103 777,81	111 103	122 960	124 380
Buru	373	37,79	9	2	2
Kepulauan Aru	9 981	4 438,20	4 504	3 687	3 171
Seram Bagian Barat	362	215,51	179	164	162
Seram Bagian Timur	298	146,50	89	21	19
Maluku Barat Daya	-	-	-	-	-
Buru Selatan	-	-	-	7	7
Ambon	79 620	260 734,25	314 703	371 989	363 335
Tual	-	-	-	-	-
Maluku	96 417	491 334	548 456	625 028	622 707

Sumber/ Source : Kantor Perwakilan Bank Indonesia Provinsi Maluku/Bank Indonesia Regional Office of Maluku Province

Tabel
Table 10.2.11**Posisi Kredit Usaha Rakyat (KUR) Bank Umum Menurut Lokasi Proyek Per Kabupaten/Kota di Provinsi Maluku (Juta Rupiah), 2016-2020*****Position of Commercial Business Credit (KUR) of Commercial Banks by Project Location by Regency/Municipality in Maluku Province (Milion Rupiahs), 2016-2020***

Kabupaten/Kota Regency/Municipality	Tahun Year				
	2016	2017	2018	2019	2020
(1)	(2)	(3)	(4)	(5)	(6)
Kepulauan Tanimbar	612	40 494	48 590	66 086	56 649
Maluku Tenggara	3 921	42 479	61 748	76 250	79 510
Maluku Tengah	13 684	108 747	113 787	125 769	120 637
B u r u	11 096	43 308	54 336	72 727	87 140
Kepulauan Aru	10 055	18 639	14 768	13 803	23 288
Seram Bagian Barat	434	28 146	32 786	41 833	35 785
Seram Bagian Timur	321	8 677	9 163	14 919	16 278
Maluku Barat Daya	33	14 402	11 636	1 656	528
Buru Selatan	8	7 551	3 173	1 206	182
A m b o n	60 455	163 943	190 186	215 325	204 215
T u a l	675	20 011	9 264	3 440	4 013
Maluku	101 295	496 397	549 434	633 014	628 225

Sumber/ Source : Kantor Perwakilan Bank Indonesia Provinsi Maluku/Bank Indonesia Regional Office of Maluku Province

Tabel 10.2.12 **Posisi Kredit Usaha Mikro Bank Umum Menurut Lokasi Proyek Per Kabupaten/Kota di Provinsi Maluku (Juta Rupiah), 2016-2020**
Position of Commercial Bank Micro Credit Business by Project Location, by Regency/Municipality in Maluku Province (Milion Rupiahs), 2016-2020

Kabupaten/Kota Regency/Municipality	Tahun Year				
	2016	2017	2018	2019	2020
(1)	(2)	(3)	(4)	(5)	(6)
Kepulauan Tanimbar	43 880	56 348	110 580	173 529	124 388
Maluku Tenggara	69 709	69 836	103 703	125 916	94 566
Maluku Tengah	228 881	251 324	284 761	318 858	280 942
Buru	63 857	75 119	117 239	141 246	124 773
Kepulauan Aru	23 338	28 491	32 348	37 238	29 475
Seram Bagian Barat	61 303	66 079	86 009	104 314	77 805
Seram Bagian Timur	26 852	30 688	39 896	48 796	39 706
Maluku Barat Daya	22 444	30 428	23 135	10 779	5 116
Buru Selatan	9 808	14 920	8 170	4 268	4 033
Ambon	264 466	303 569	308 989	287 039	206 063
Tual	25 604	27 521	11 220	3 454	2 490
Maluku	840 143	954 322	1 126 050	1 255 437	989 357

Sumber/ Source : Kantor Perwakilan Bank Indonesia Provinsi Maluku/Bank Indonesia Regional Office of Maluku Province

Tabel
Table 10.2.13

Posisi Kredit Usaha Mikro Perbankan Menurut Lokasi Bank Per Kabupaten/Kota di Provinsi Maluku (Juta Rupiah), 2016-2020
Position of Micro Banking Credit Business by Location of Banks, by Regency/Municipality in Maluku Province (Million Rupiahs), 2016-2020

Kabupaten/Kota Regency/Municipality	Tahun Year				
	2016	2017	2018	2019	2020
(1)	(2)	(3)	(4)	(5)	(6)
Kepulauan Tanimbar	19	5 832	13 234	12 506	12 332
Maluku Tenggara	175 573	188 266	213 847	253 355	180 740
Maluku Tengah	224 550	251 518	302 174	347 866	282 757
B u r u	1 962	4 441	6 582	4 992	3 699
Kepulauan Aru	1 837	4 740	7 258	4 167	5 788
Seram Bagian Barat	2 022	1 754	1 455	2 133	2 486
Seram Bagian Timur	5 712	1 243	3 575	4 769	3 977
Maluku Barat Daya	-	-	-	5 520	3 936
Buru Selatan	-	-	-	2 053	2 911
A m b o n	407 790	457 186	499 209	514 077	374 377
T u a l	-	-	-	-	-
Maluku	819 466	914 980	1 407 335	1 151 438	873 003

Sumber/ Source : Kantor Perwakilan Bank Indonesia Provinsi Maluku/Bank Indonesia Regional Office of Maluku Province

Tabel 10.2.14 **Posisi Kredit Usaha Kecil Bank Umum Menurut Lokasi Proyek Per Kabupaten/Kota di Provinsi Maluku (Juta Rupiah), 2016-2020**
Position of Commercial Bank Small Business Loans by Project Location, by Regency/Municipality in Maluku Province (Milion Rupiahs), 2016-2020

Kabupaten/Kota Regency/Municipality	Tahun Year				
	2016	2017	2018	2019	2020
(1)	(2)	(3)	(4)	(5)	(6)
Kepulauan Tanimbar	77 742	107 989	105 106	114 651	135 157
Maluku Tenggara	182 643	160 213	149 804	169 408	182 411
Maluku Tengah	144 337	149 563	179 176	188 062	223 844
B u r u	113 312	114 769	105 310	106 191	129 705
Kepulauan Aru	54 369	62 900	74 555	94 589	101 049
Seram Bagian Barat	22 585	31 880	37 435	53 531	57 471
Seram Bagian Timur	3 946	12 267	18 036	23 559	27 517
Maluku Barat Daya	135	1 458	5 142	5 059	4 320
Buru Selatan	3 638	2 683	5 105	7 109	9 268
A m b o n	473 486	546 532	780 588	915 991	962 486
T u a l	39 182	44 985	42 301	39 695	40 889
Maluku	1 115 375	1 235 238	1 502 559	1 717 845	1 874 117

Sumber/ Source : Kantor Perwakilan Bank Indonesia Provinsi Maluku/Bank Indonesia Regional Office of Maluku Province

Tabel
Table 10.2.15

Posisi Kredit Usaha Kecil Perbankan Menurut Lokasi Bank Per Kabupaten/Kota di Provinsi Maluku (Juta Rupiah), 2016-2020

Position of Small Business Banking Loans by Location of Banks, by Regency/Municipality in Maluku Province (Milion Rupiahs), 2016-2020

Kabupaten/Kota Regency/Municipality	Tahun Year				
	2016	2017	2018	2019	2020
(1)	(2)	(3)	(4)	(5)	(6)
Kepulauan Tanimbar	12	126 888	18 936	33 955	36 195
Maluku Tenggara	288 464	306 031	317 049	333 538	354 333
Maluku Tengah	99 171	17 751	151 371	131 595	122 612
Buru	12 209	14 951	12 975	11 173	8 143
Kepulauan Aru	9 321	8 749	4 223	3 265	2 932
Seram Bagian Barat	8 606	2 765	6 431	6 157	5 163
Seram Bagian Timur	927	4 815	2 300	2 142	1 780
Maluku Barat Daya	-	-	-	694	-
Buru Selatan	-	-	-	1 265	2 790
Ambon	658 050	718 680	950 451	1 152 893	1 307 906
Tual	-	-	-	171	122
Maluku	1 076 761	1 199 632	1 463 736	1 676 848	1 841 976

Sumber/ Source : Kantor Perwakilan Bank Indonesia Provinsi Maluku/Bank Indonesia Regional Office of Maluku Province

Tabel 10.2.16 **Posisi Kredit Usaha Menengah Bank Umum Menurut Lokasi Proyek Per Kabupaten/Kota di Provinsi Maluku (Juta Rupiah), 2016-2020**
Position of Commercial Banks Medium Loans by Project Location by Regency/Municipality in Maluku Province (Milion Rupiahs), 2016-2020

Kabupaten/Kota Regency/Municipality	Tahun Year				
	2016	2017	2018	2019	2020
(1)	(2)	(3)	(4)	(5)	(6)
Kepulauan Tanimbar	9 535	19 135	31 650	56 685	112 369
Maluku Tenggara	40 412	64 370	37 641	22 505	72 617
Maluku Tengah	36 296	36 817	38 011	76 206	154 568
Buru	20 751	19 051	21 053	33 571	63 366
Kepulauan Aru	50 257	46 214	23 091	32 865	36 362
Seram Bagian Barat	13 176	10 073	4 464	7 503	46 966
Seram Bagian Timur	-	2 920	3 925	20 695	41 371
Maluku Barat Daya	-	748	2 019	23	5 631
Buru Selatan	-	-	600	251	587
Ambon	577 735	651 687	634 958	682 523	694 462
Tual	32 233	31 450	26 601	27 778	28 810
Maluku	780 395	882 465	824 013	960 605	1 257 109

Sumber/ Source : Kantor Perwakilan Bank Indonesia Provinsi Maluku/Bank Indonesia Regional Office of Maluku Province

Tabel
Table 10.2.17

Posisi Kredit Usaha Menengah Perbankan Menurut Lokasi Bank Per Kabupaten/Kota di Provinsi Maluku (Juta Rupiah), 2016-2020
Position of Medium Banking Business Loans by Location of Banks by Regency/Municipality in Maluku Province (Milion Rupiahs), 2016-2020

Kabupaten/Kota Regency/Municipality	Tahun Year				
	2016	2017	2018	2019	2020
(1)	(2)	(3)	(4)	(5)	(6)
Kepulauan Tanimbar	8	6 354	6 289	8 987	11 790
Maluku Tenggara	11 225	28 190	41 956	66 293	179 323
Maluku Tengah	13 165	17 560	24 889	69 272	170 972
B u r u	11 259	10 392	9 018	9 057	10 574
Kepulauan Aru	-	-	-	-	-
Seram Bagian Barat	691	708	-	-	999
Seram Bagian Timur	-	2 756	2 129	3 966	3 492
Maluku Barat Daya	-	-	-	23	-
Buru Selatan	-	-	-	-	-
A m b o n	638 885	727 716	646 272	713 006	808 164
T u a l	-	-	-	-	-
Maluku	675 233	793 675	730 553	870 604	1 185 314

Sumber/ Source : Kantor Perwakilan Bank Indonesia Provinsi Maluku/Bank Indonesia Regional Office of Maluku Province

Tabel 10.2.18 **Kurs Tengah Beberapa Mata Uang Asing Terhadap Rupiah di Bank Indonesia, 2016-2020**
Table *Exchange Rate of Foreign Currency Against Rupiah at Bank Indonesia, 2016-2020*

Mata Uang Asing Foreign Currency Items	2016	2017	2018	2019	2020
(1)	(2)	(3)	(4)	(5)	(6)
Dollar Amerika (USD)	13 307	13 384	14 246	14 146	14 572
Dollar Australia (AUD)	9 896	10 267	10 644	9 828	10 066
Dollar Hongkong (HKD)	1 714	1 718	1 818	1 806	1 879
Dollar Kanada (CAD)	10 043	10 329	11 001	10 665	10 879
Dollar Singapura (SGD)	9 635	9 698	10 557	10 369	10 571
Frank Swiss (CHF)	13 508	13 594	14 568	14 240	15 548
Poundsterling Inggris (GBP)	18 044	17 243	19 015	18 051	18 709
Ringgit Malaysia (MYR)	3 212	3 115	3 529	3 414	3 470
Yen 100 Jepang (JPY)	12 257	11 934	12 895	12 986	13 661
Euro (EUR)	14 727	15 127	16 824	15 836	16 648

Sumber/ Source : Kantor Perwakilan Bank Indonesia Provinsi Maluku/Bank Indonesia Regional Office of Maluku Province

10.3 KOPERASI COOPERATIVE

Tabel 10.3.1 **Perkembangan Koperasi menurut Kabupaten/Kota di Provinsi Maluku, 2016-2020**
Table 10.3.1 **Growth of Cooperatives Unit by Regency/Municipality in Maluku Province, 2016-2020**

Kabupaten/Kota Regency/Municipality	2016	2017	2018	2019	2020
(1)	(2)	(3)	(4)	(5)	(6)
Kepulauan Tanimbar	221	181	183	183	238
Maluku Tenggara	406	317	337	338	340
Maluku Tengah	541	588	600	618	632
Buru	227	239	239	242	255
Kepulauan Aru	144	144	148	148	138
Seram Bagian Barat	153	153	153	153	152
Seram Bagian Timur	181	182	182	183	184
Maluku Barat Daya	163	169	169	169	199
Buru Selatan	183	199	200	222	223
Ambon	729	640	642	766	778
Tual	325	341	348	348	345
Provinsi	105	110	110	115	124
Nasional	-	-	-	-	16
Jumlah/Total	3 378	3 263	3 311	3 485	3 624

Sumber/Source: Dinas Koperasi Usaha Kecil dan Menengah Provinsi Maluku/Regional of Cooperation and Small, and Medium Enterprises of Maluku Province

Tabel 10.3.2 **Perkembangan Koperasi di Provinsi Maluku, 2016-2020**
Table **Growth of Cooperatives Unit in Maluku Province, 2016-2020**

Uraian Description	2016	2017	2018	2019	2020
(1)	(2)	(3)	(4)	(5)	(6)
Jumlah Koperasi (buah) <i>Number of Cooperatives/VUC</i>	3 378	3 263	3 311	3 485	3 624
Anggota (orang) <i>Number of Members</i>	186 082	172 173	166 308	176 215	24 686
Volume Usaha (000 Rp) <i>Business Volume</i>	191 793 574	163 147 454	221 048 729	374 245 116	56 627 346 328
Hutang (000 Rp) <i>Debts</i>	90 860 819	78 812 938	80 126 743	388 501 901	50 837 160 509
S H U (000 Rp) <i>Profit</i>	30 322 260	85 632 489	64 460 069	98 378 851	7 336 178 343

Sumber/Source: Dinas Koperasi Usaha Kecil dan Menengah Provinsi Maluku/*Regional of Cooperation and Small, and Medium Enterprises of Maluku Province*

bab
Chapter

11

PENGELUARAN PENDUDUK

Population Expenditure



Rata-rata Pengeluaran Makanan Penduduk Maluku 2020

*Average of Food Expenditure Maluku
Population 2020*

Rp 532.135

per kapita per bulan
per capita per month



Rata-rata Pengeluaran Bukan Makanan Penduduk Maluku 2020

*Average of Non-Food Expenditure Maluku
Population 2020*

Rp 551.786

per kapita per bulan
per capita per month



PENJELASAN TEKNIS

1. Kegiatan pengumpulan data sosial dan ekonomi yang dilaksanakan secara rutin oleh BPS melalui Survei Sosial Ekonomi Nasional (Susenas).
2. Sejak tahun 2011 sampai dengan 2014, pengumpulan data Susenas konsumsi pengeluaran rumah tangga dilaksanakan secara triwulanan. Mulai tahun 2015 pengumpulan data Susenas dilaksanakan dua kali dalam setahun, yaitu pada Maret dan September.
3. Target sampel Susenas Maret adalah 5.760 rumah tangga yang tersebar di seluruh kabupaten/kota di Indonesia. Target sampel Susenas pada bulan September adalah sebanyak 6.130 rumah tangga
4. Data hasil pencacahan Susenas Maret dapat disajikan untuk tingkat nasional, provinsi, dan kabupaten/kota, sedangkan untuk data hasil Susenas September hanya dapat disajikan untuk tingkat nasional dan provinsi
5. Data konsumsi/pengeluaran yang dikumpulkan pada Susenas Maret dibagi menjadi dua kelompok, yaitu makanan dan bukan makanan. Jumlah komoditas makanan sebanyak

TECHNICAL NOTES

1. *Socioeconomic data collection activities are carried out regularly by the BPS-Statistics Indonesia through the National Socioeconomic Survey (Susenas).*
2. *Since 2011 to 2014, Susenas data collection of household consumption/expenditures was conducted quarterly. Starting in 2015, collecting of data Susenas carry out twice a year, in March and September.*
3. *The March Susenas target sample covers 5.760 households spread out at all regency/municipality in Indonesia. The September Susenas target sample covers 6.130 households*
4. *The result from Susenas data collection in March can be presented on national, provincial, and regency/municipal level estimates, while data collection in September can be disseminated only for the national and provincial levels*
5. *The consumption/expenditure data collected in March Susenas are divided into two groups, namely food and non-food. The number of food commodity are 174 commodities. The food group data*

174 komoditas. Pengumpulan data kelompok makanan meliputi banyaknya komoditas yang dikonsumsi beserta nilai pengeluarannya

collection includes quantity and value of commodities consumed.

6. Pengumpulan data pada sebagian besar kelompok bukan makanan hanya mencakup nilai pengeluaran barang yang dikonsumsi, kecuali beberapa jenis barang tertentu juga dikumpulkan kuantitasnya, seperti listrik, air, gas, dan bahan bakar minyak (BBM)

6. *Data collection on most of non food groups covers only the value of expenditures consumed except for certain commodities which are also collected for its quantity, such as the use of electricity, water, gas, and fuel oil (BBM)*

7. Referensi waktu survei yang digunakan adalah selama seminggu terakhir untuk konsumsi makanan dan sebulan atau setahun terakhir untuk konsumsi bukan makanan.

7. *The survey time reference period is previous week before enumeration date for food consumption and last month or last year for non-food consumption.*

8. Data ketersediaan konsumsi pangan per kapita bersumber dari perhitungan Neraca Bahan Makanan (NBM) Indonesia, hasil kerja sama antara Badan Pusat Statistik dan Kementerian Pertanian.

8. *Data on the availability of per capita food consumption are from the Indonesian Food Balance Sheet computed by the BPS-Statistics Indonesia in collaboration with the Ministry of Agriculture.*

9. Metode yang dipakai untuk penyusunan NBM berpedoman pada buku rujukan yang diterbitkan oleh organisasi pangan sedunia, yaitu Food Agriculture Organization (FAO)

9. *The FAO method is adopted to compute the Food Balance Sheet.*

10. Penyediaan pangan dalam negeri adalah produk dalam negeri ditambah dengan perubahan stok dan impor dikurangi dengan ekspor.
11. Ketersediaan pangan untuk dikonsumsi penduduk terlebih dahulu dikurangi dengan bagian produksi yang digunakan untuk bibit, makanan ternak, industri, dan yang tercecer.
12. Ketersediaan pangan per kapita adalah ketersediaan pangan dibagi dengan jumlah penduduk pertengahan tahun. Ketersediaan pangan per kapita bisa dalam bentuk kuantum maupun unsur gizi, yaitu kalori, protein, dan lemak.
10. *Domestic food availability is defined as domestic production plus changes in stock and imports minus exports*
11. *In compiling data on domestic food availability, the share of production for seeds, waste, residuals, animal feeds, and industrial use are first taken into account*
12. *Per capita food availability is total food availability divided by number of population midyear. It is presented in terms of quantity as well as nutrient content, such as calories, proteins, and fats.*

Tabel
Table 11.1

Rata-rata Pengeluaran per Kapita Sebulan Menurut Kelompok Komoditas dan Daerah Tempat Tinggal di Provinsi Maluku (rupiah), 2019 dan 2020
Monthly Average Expenditure per Capita by Commodity Group and Urban Rural Classification in Maluku Province (rupiahs), 2019 and 2020

Kelompok Komoditas/Commodity Group	2019		
	Kota/ Urban	Desa/ Rural	Kota + Desa Urban+Rural
(1)	(2)	(3)	(4)
Makanan/Food			
Padi-padian/Cereals	83 775	81 298	82 376
Umbi-umbian/Tubers	9 438	15 680	12 964
Ikan/udang/cumi/kerang/Fish/shrimp/common squid/shells	68 415	56 010	61 408
Daging/Meat	16 580	9 388	12 518
Telur dan susu/Eggs and milk	42 286	17 732	28 417
Sayur-sayuran/Vegetables	49 043	43 014	45 638
Kacang-kacangan/Legumes	8 263	4 215	5 976
Buah-buahan/Fruits	37 559	23 910	29 850
Minyak dan kelapa/Oil and coconut	14 303	15 276	14 853
Bahan minuman/Beverage stuffs	15 414	19 201	17 553
Bumbu-bumbuan/Spices	11 971	11 806	11 878
Konsumsi lainnya/Miscellaneous food items	8 064	6 653	7 267
Makanan dan minuman jadi/Prepared food and beverages	173 468	75 913	118 367
Rokok/Cigarettes	63 232	54 241	58 154
Jumlah makanan/Total food	601 811	434 336	507 218
Bukan makanan/Non-food			
Perumahan dan fasilitas rumah tangga/Housing and household facilities	379 662	208 917	283 222
Aneka komoditas dan jasa/Goods and services	177 608	68 587	116 031
Pakaian, alas kaki, dan tutup kepala/Clothing, footwear, and headgear	37 331	20 720	27 949
Komoditas tahan lama/Durable goods	47 385	20 332	32 105
Pajak, pungutan, dan asuransi/Taxes and insurance	29 299	17 324	22 536
Keperluan pesta dan upacara/kenduri/Parties and ceremonies	17 073	10 178	13 179
Jumlah bukan makanan/Total non-food	688 359	346 058	495 021
Jumlah/Total	1 290 170	780 394	1 002 239

Lanjutan Tabel/Continued Table 11.1

Kelompok Komoditas/Commodity Group	2020		
	Kota/ Urban	Desa/ Rural	Kota + Desa Urban+Rural
(1)	(2)	(3)	(4)
Makanan/Food			
Padi-padian/Cereals	78 953	87 273	83 620
Umbi-umbian/Tubers	9 565	18 314	14 473
Ikan/udang/cumi/kerang/Fish/shrimp/common squid/shells	68 393	57 991	62 558
Daging/Meat	13 345	8 582	10 673
Telur dan susu/Eggs and milk	44 352	19 640	30 490
Sayur-sayuran/Vegetables	50 410	48 252	49 199
Kacang-kacangan/Legumes	8 103	4 038	5 823
Buah-buahan/Fruits	46 953	27 498	36 040
Minyak dan kelapa/Oil and coconut	14 193	15 902	15 152
Bahan minuman/Beverage stuffs	17 053	21 540	19 570
Bumbu-bumbuan/Spices	12 763	12 324	12 517
Konsumsi lainnya/Miscellaneous food items	8 134	6 084	6 984
Makanan dan minuman jadi/Prepared food and beverages	186 962	78 496	126 119
Rokok/Cigarettes	61 693	56 746	58 918
Jumlah makanan/Total food	620 871	462 679	532 135
Bukan makanan/Non-food			
Perumahan dan fasilitas rumah tangga/Housing and household facilities	396 772	237 263	307 297
Aneka komoditas dan jasa/Goods and services	200 780	81 819	134 050
Pakaian, alas kaki, dan tutup kepala/Clothing, footwear, and headgear	42 021	22 547	31 097
Komoditas tahan lama/Durable goods	61 880	16 834	36 612
Pajak, pungutan, dan asuransi/Taxes and insurance	42 894	26 309	33 591
Keperluan pesta dan upacara/kenduri/Parties and ceremonies	11 260	7 477	9 138
Jumlah bukan makanan/Total non-food	755 608	392 249	551 786
Jumlah/Total	1 376 479	854 928	1 083 921

Sumber/Source: 2019 - BPS, Survei Sosial Ekonomi Nasional (Susenas) Maret / BPS-Statistics Indonesia, National Socioeconomic Survey March

2020 - BPS, Survei Sosial Ekonomi Nasional/ BPS-Statistics Indonesia, National Socioeconomic Survey

Tabel
Table 11.2

Persentase Pengeluaran per Kapita Sebulan Menurut Kelompok Komoditas dan Daerah Tempat Tinggal, 2019 dan 2020
Percentage of Monthly Expenditure per Capita by Commodity Group and Urban Rural Classification, 2019 and 2020

Kelompok Komoditas/Commodity Group	2019		
	Kota/ Urban	Desa/ Rural	Kota + Desa Urban+Rural
	(1)	(2)	(3)
Makanan/Food			
Padi-padian/ <i>Cereals</i>	6,49	10,42	8,22
Umbi-umbian/ <i>Tubers</i>	0,73	2,01	1,29
Ikan/udang/cumi/kerang/ <i>Fish/shrimp/common squid/shells</i>	5,30	7,18	6,13
Daging/ <i>Meat</i>	1,29	1,20	1,25
Telur dan susu/ <i>Eggs and milk</i>	3,28	2,27	2,84
Sayur-sayuran/ <i>Vegetables</i>	3,80	5,51	4,55
Kacang-kacangan/ <i>Legumes</i>	0,64	0,54	0,60
Buah-buahan/ <i>Fruits</i>	2,91	3,06	2,98
Minyak dan kelapa/ <i>Oil and coconut</i>	1,11	1,96	1,48
Bahan minuman/ <i>Beverage stuffs</i>	1,19	2,46	1,75
Bumbu-bumbuan/ <i>Spices</i>	0,93	1,51	1,19
Konsumsi lainnya/ <i>Miscellaneous food items</i>	0,63	0,85	0,73
Makanan dan minuman jadi/ <i>Prepared food and beverages</i>	13,45	9,73	11,81
Rokok/ <i>Cigarettes</i>	4,90	6,95	5,80
Jumlah makanan/Total food	46,65	55,66	50,61
Bukan makanan/Non-food			
Perumahan dan fasilitas rumah tangga/ <i>Housing and household facilities</i>	29,43	26,77	28,26
Aneka komoditas dan jasa/ <i>Goods and services</i>	13,77	8,79	11,58
Pakaian, alas kaki, dan tutup kepala/ <i>Clothing, footwear, and headgear</i>	2,89	2,66	2,79
Komoditas tahan lama/ <i>Durable goods</i>	3,67	2,61	3,20
Pajak, pungutan, dan asuransi/ <i>Taxes and insurance</i>	2,27	2,22	2,25
Keperluan pesta dan upacara/kenduri/ <i>Parties and ceremonies</i>	1,32	1,30	1,31
Jumlah bukan makanan/Total non-food	53,35	44,34	49,39
Jumlah/Total	100,00	100,00	100,00

Lanjutan Tabel/Continued Table 11.2

Kelompok Komoditas/Commodity Group	2020		
	Kota/ Urban	Desa/ Rural	Kota + Desa Urban+Rural
(1)	(2)	(3)	(4)
Makanan/Food			
Padi-padian/Cereals	5,74	10,21	7,71
Umbi-umbian/Tubers	0,69	2,14	1,34
Ikan/udang/cumi/kerang/Fish/shrimp/common squid/shells	4,97	6,78	5,77
Daging/Meat	0,97	1,00	0,98
Telur dan susu/Eggs and milk	3,22	2,30	2,81
Sayur-sayuran/Vegetables	3,66	5,64	4,54
Kacang-kacangan/Legumes	0,59	0,47	0,54
Buah-buahan/Fruits	3,41	3,22	3,32
Minyak dan kelapa/Oil and coconut	1,03	1,86	1,40
Bahan minuman/Beverage stuffs	1,24	2,52	1,81
Bumbu-bumbuan/Spices	0,93	1,44	1,15
Konsumsi lainnya/Miscellaneous food items	0,59	0,71	0,64
Makanan dan minuman jadi/Prepared food and beverages	13,58	9,18	11,64
Rokok/Cigarettes	4,48	6,64	5,44
Jumlah makanan/Total food	45,11	54,12	49,09
Bukan makanan/Non-food			
Perumahan dan fasilitas rumah tangga/Housing and household facilities	28,83	27,75	28,35
Aneka komoditas dan jasa/Goods and services	14,59	9,57	12,37
Pakaian, alas kaki, dan tutup kepala/Clothing, footwear, and headgear	3,05	2,64	2,87
Komoditas tahan lama/Durable goods	4,50	1,97	3,38
Pajak, pungutan, dan asuransi/Taxes and insurance	3,12	3,08	3,10
Keperluan pesta dan upacara/kenduri/Parties and ceremonies	0,82	0,87	0,84
Jumlah bukan makanan/Total non-food	54,89	45,88	50,91
Jumlah/Total	100,00	100,00	100,00

Sumber/Source: 2019 - BPS, Survei Sosial Ekonomi Nasional (Susenas) Maret / BPS-Statistics Indonesia, National Socioeconomic Survey March

2020 - BPS, Survei Sosial Ekonomi Nasional/ BPS-Statistics Indonesia, National Socioeconomic Survey

Tabel
Table 11.3

Rata-rata Pengeluaran per Kapita Sebulan Makanan dan Bukan Makanan di Daerah Perkotaan dan Perdesaan Menurut Kabupaten/Kota di Provinsi Maluku (rupiah), 2019 dan 2020
Monthly Average of Food and Non-Food Expenditure per Capita in Urban and Rural Areas by Regency/Municipality in Maluku Province (rupiahs), 2019 and 2020

Kabupaten/Kota Regency/ Municipality	Makanan/Food		Bukan Makanan/Non-Food		Jumlah/Total	
	2019	2020	2019	2020	2019	2020
(1)	(2)	(3)	(4)	(5)	(6)	(7)
Kepulauan Tanimbar	461 582,28	479 415,07	343 680,17	417 192,50	805 262,45	896 607,57
Maluku Tenggara	444 321,68	453 486,34	423 233,83	474 245,03	867 555,51	927 731,37
Maluku Tengah	459 235,70	491 929,75	367 990,75	437 762,90	827 226,45	929 692,65
Buru	514 965,09	480 444,45	456 646,75	522 262,82	971 611,84	1 002 707,27
Kepulauan Aru	466 481,17	438 900,13	411 729,08	418 131,62	878 210,24	857 031,75
Seram Bagian Barat	422 680,37	459 948,25	346 625,26	357 168,28	769 305,63	817 116,54
Seram Bagian Timur	461 745,41	545 659,05	311 557,10	397 431,96	773 302,51	943 091,01
Maluku Barat Daya	422 400,91	485 229,19	356 959,28	448 328,88	779 360,19	933 558,07
Buru Selatan	407 027,61	419 415,82	290 532,55	294 636,84	697 560,16	714 052,66
Ambon	652 802,33	678 518,05	818 586,04	882 054,12	1 471 388,36	1 560 572,17
Tual	444 283,61	468 483,65	508 465,45	500 981,03	952 749,06	969 464,68
Maluku	507 218,00	532 135,38	495 021,00	551 786,07	1 002 239,00	1 083 921,45

Sumber/Source: 2019 - BPS, Survei Sosial Ekonomi Nasional (Susenas) Maret / BPS-Statistics Indonesia, National Socioeconomic Survey March
2020 - BPS, Survei Sosial Ekonomi Nasional/ BPS-Statistics Indonesia, National Socioeconomic Survey

Tabel
Table 11.4**Persentase Pengeluaran per Kapita Sebulan Makanan dan Bukan Makanan di Daerah Perkotaan dan Perdesaan Menurut Kabupaten/Kota di Provinsi Maluku, 2019 dan 2020****Percentage of Monthly Food and Non-Food Expenditure per Capita in Urban and Rural Areas by Regency/Municipality in Maluku Province, 2019 and 2020**

Kabupaten/Kota Regency/Municipality	Makanan/Food		Bukan Makanan/Non-Food	
	2019	2020	2019	2020
(1)	(2)	(3)	(4)	(5)
Kepulauan Tanimbar	57,32	53,47	42,68	46,53
Maluku Tenggara	51,22	48,88	48,78	51,12
Maluku Tengah	55,52	52,91	44,48	47,09
Buru	53,00	47,91	47,00	52,09
Kepulauan Aru	53,12	51,21	46,88	48,79
Seram Bagian Barat	54,94	56,29	45,06	43,71
Seram Bagian Timur	59,71	57,86	40,29	42,14
Maluku Barat Daya	54,20	51,98	45,80	48,02
Buru Selatan	58,35	58,74	41,65	41,26
Ambon	44,37	43,48	55,63	56,52
Tual	46,63	48,32	53,37	51,68
Maluku	50,61	49,09	49,39	50,91

Sumber/Source: 2019 - BPS, Survei Sosial Ekonomi Nasional (Susenas) Maret / BPS-Statistics Indonesia, National Socioeconomic Survey March

2020 - BPS, Survei Sosial Ekonomi Nasional/ BPS-Statistics Indonesia, National Socioeconomic Survey

bab
Chapter

12

PERDAGANGAN LUAR NEGERI FOREIGN TRADE

Ekspor Maluku



Export

2020

Volume

101 880
TON

Nilai FOB
FOB Value

70 374
000 US \$



Tiongkok

Negara Tujuan Ekspor Terbesar
Destination Country with The Biggest
Export Value

Impor Maluku



Import

2020

Volume

258 388
TON

Nilai FOB
FOB Value

101 503
000 US \$

PENJELASAN TEKNIS

1. Sistem pencatatan Statistik Ekspor dan Impor adalah "General Trade" dengan wilayah pencatatan meliputi seluruh wilayah kepabeanaan Indonesia. Sebelum tahun 2008, sistem pencatatan Statistik Impor adalah "Special Trade" dengan wilayah pencatatan meliputi seluruh wilayah kepabeanaan Indonesia kecuali Kawasan Berikat yang dianggap/diperlakukan sebagai luar negeri.
2. Pengesahan dokumen kepabeanaan ekspor dan impor dilakukan oleh Bea dan Cukai berdasarkan Persetujuan Muat/Bongkar Barang.
3. Data ekspor utamanya berasal dari dokumen kepabeanaan BC 3.0 atau yang disebut dokumen Pemberitahuan Ekspor Barang (PEB) yang diisi oleh eksportir. Sejak 2015, sumber data lainnya adalah catatan instansi lain, PT. POS, dan survei ekspor perbatasan laut.
4. Data impor berasal dari dokumen kepabeanaan BC 2.0 atau yang disebut dokumen Pemberitahuan Impor Barang (PIB), Pemberitahuan Impor Barang Khusus (PIBK), Pemberitahuan Pabean Free Trade Zone (PPFTZ) dan dokumen kepabeanaan BC 2.3 yang mencatat impor barang dari

TECHNICAL NOTES

1. *The recording of export and import statistics is based on General Trade System covering all Indonesian customs areas. Before 2008, the recording of import statistics is based on Special Trade System, which covers all Indonesian customs areas except bounded zones, which are regarded as "abroad".*
2. *The legalization of customs export and import documents is conducted by the Customs and Excise Office based on loading/unloading agreement.*
3. *The export data are mainly compiled based on customs export documents BC 3.0 or known as Export Declarations (PEB), filled by exporters. Since 2015, other sources are administrative records of other agencies, post office, and sea border export survey.*
4. *The import data are compiled based on customs import documents BC 2.0 or known as Import Declarations Form (PIB), Import Declarations Form for Special Commodity (PIBK), Customs Declaration Form for Free Trade Zone (PPFTZ), and customs import documents BC 2.3 which records import goods from foreign*

- Luar Negeri ke Kawasan Berikat.
5. Barang-barang yang dikirim ke luar negeri untuk diolah dicatat sebagai ekspor, sedangkan hasil olahan yang dikembalikan ke Indonesia dicatat sebagai impor.
 6. Barang-barang luar negeri yang diolah di dalam negeri dicatat sebagai barang impor meskipun barang olahan tersebut akan kembali ke luar negeri.
 7. Barang-barang yang tidak dicakup dalam pencatatan:
 - a. Pakaian dan barang-barang perhiasan penumpang.
 - b. Barang-barang bawaan penumpang dari/ke luar negeri untuk dipakai sendiri, kecuali lemari es, pesawat televisi, dan sebagainya.
 - c. Barang-barang untuk keperluan perwakilan kedutaan suatu negara.
 - d. Barang-barang ekspedisi dan ekshibisi atau pameran.
 - e. Pembungkus/peti kemas untuk diisi kembali.
 - f. Uang dan surat-surat berharga.
 - g. Barang-barang contoh
 8. Negara utama adalah negara yang mempunyai nilai ekspor/impor terbesar pada tahun 2018.
 9. Pelabuhan utama adalah pelabuhan yang mempunyai nilai ekspor/impor terbesar pada tahun 2018.
- countries to Bounded Zones Area.*
5. *Goods sent abroad for processing purposes are recorded as export while its products sent to Indonesia are recorded as import.*
 6. *Foreign goods processed in Indonesia are still recorded as imports although its products will be sent back to abroad.*
 7. *The following goods are not included in the statistics:*
 - a. *Passenger's clothings and jewelries.*
 - b. *Luggage of passengers for their own use, except refrigerators, television sets, etc.*
 - c. *Goods imported/exported for the use of foreign representative countries/embassies.*
 - d. *Goods for expeditions, and shows or exhibitions.*
 - e. *Packings/containers to be refilled.*
 - f. *Bank notes and securities.*
 - g. *Sample goods.*
 8. *Major country is a country which has biggest export/import value in 2018.*
 9. *Major port is a port which has biggest export/import value in 2018.*

10. Kelompok komoditi yang ditampilkan merupakan gabungan dari beberapa kode HS dengan pendekatan struktur KBLI 2015. Sejak tahun 2016, kelompok komoditi pada tabel 14.2.8-14.2.28 mengakomodir struktur KBLI 2015.
10. *The commodities group displayed is a combination of some HS Codes that follow KBLI 2015 structure. Since 2016, commodities group at the heading table 14.2.8-14.2.28 are acommodated structure of KBLI 2015.*

<https://maluku.bps.go.id>

12.1 EKSPOR EXPORT

Tabel 12.1.1 **Volume Dan Nilai Ekspor Komoditi Asal Maluku dirinci Menurut Jenis Komoditi, 2019-2020**
Volume and Value of Export by Type of Commodity in Maluku Province, 2019-2020

Jenis Komoditi <i>Type of Commodity</i>	Volume/Volume (ton)		Nilai FOB/FOB Value (US \$)	
	2019	2020	2019	2020
(1)	(2)	(3)	(4)	(5)
Ikan dan Udang (03)	1 864,75	8 106,45	14 622 903,54	45 478 661,66
Minyak nabati/VCO (15)	0,00	0,00	0,00	187,08
Bahan Bakar Mineral (27)	70 495,30	93 773,22	21 385 878,39	24 895 070,92
Kapal Laut dan Bangunan Terapung (89)	792,00	0,00	158 800,00	0,00
Jumlah/Total	73 152,05	101 879,67	36 167 581,93	70 373 869,66

Sumber/Source: BPS Provinsi Maluku/BPS-Statistics of Maluku Province

Tabel
Table 12.1.2**Volume Dan Nilai Ekspor Menurut Negara Tujuan di
Provinsi Maluku, 2019-2020**
**Volume and Value of Export by Destination Country in
Maluku Province, 2019-2020**

Negara Tujuan Destination Country	Volume/Volume (ton)		Nilai FOB/FOB Value (US \$)	
	2019	2020	2019	2020
(1)	(2)	(3)	(4)	(5)
Jepang (111)	406,73	778,56	2 591 884,06	4 283 736,27
Hongkong (112)	138,95	59,66	1 288 919,43	911 421,33
Korea Selatan (114)	70 495,30	93 773,22	21 385 878,39	24 895 070,92
Tiongkok (116)	214,20	6 378,73	1 133 718,51	33 171 567,42
Thailand (121)	175,00	50,00	357 489,97	107 394,34
Singapore (122)	100,17	24,88	749 988,59	160 426,96
Malaysia (124)	18,31	0,68	100 628,69	3 148,60
Vietnam (131)	265,55	413,05	2 050 036,95	2 697 292,81
Bangladesh (135)	792,00	0,00	158 800,00	0,00
Srilangka (136)	0,00	25,00	0,00	33 250,00
Australias (311)	0,00	0,00	0,00	0,00
Timor Timur (391)	0,45	0,00	640,42	0,00
Amerika Serikat (411)	545,39	375,89	6 349 596,92	4 110 525,00
Total	73 152,05	101 879,67	36 167 581,93	70 373 869,66

Sumber/Source: BPS Provinsi Maluku/BPS-Statistics of Maluku Province

Tabel 12.1.3 **Volume Dan Nilai Ekspor Menurut Pelabuhan Muat di Provinsi Maluku, 2019-2020**
Volume and Value of Export by Loading Port in Maluku Province, 2019-2020

Pelabuhan Muat Loading Port	Volume/Volume (ton)		Nilai FOB/FOB Value (US \$)	
	2019	2020	2019	2020
(1)	(2)	(3)	(4)	(5)
Bula - Seram Bag. Timur (81003)	70 495,30	93 773,22	21 385 878,39	24 895 070,92
Yos Sudarso - Ambon (81946)	2 002,47	7 343,40	10 169 067,35	40 622 601,07
Tual - Tual (81949)	3,56	6,85	33 768,01	120 087,08
Dobo - Kep. Aru (81950)	135,03	23,98	1 249 055,55	221 787,25
Band. Pattimura - Ambon(81954)	515,23	732,23	3 329 172,21	4 514 323,34
Lirang - MBD (81999)	0,45	0,00	640,42	0,00
Total	73 152,05	101 879,67	36 167 581,93	70 373 869,66

Sumber/Source: BPS Provinsi Maluku/BPS-Statistics of Maluku Province

Tabel 12.1.4 **Volume Dan Nilai Ekspor dirinci Menurut Jenis Komoditi di Provinsi Maluku, 2019-2020**
Volume and Value of Export by Commodity in Maluku Province, 2019-2020

Jenis Komoditi Commodity	Volume/Volume (ton)		Nilai FOB/FOB Value (US \$)	
	2019	2020	2019	2020
(1)	(2)	(3)	(4)	(5)
Ikan dan Udang (03)	80,92	161,22	2 056 780,16	2 214 244,85
Produk Hewani (05)	18,00	0,00	18 000 00	0,00
Kubis-kubisan dan sejenisnya (07)	0,00	42,75	0,00	14 535,00
Buah-buahan (08)	0,00	1 016,79	0,00	1 275 308,43
Kopi, Teh, Rempah-rempah (09)	38,03	352,39	226 156,18	1 766 012,22
Biji-bijian berminyak (12)	354,23	698,98	911 556,20	689 635,63
Lak,Getah, dan Damar (13)	282,63	321,49	1 384 472,82	1 677 218,57
(20)	0,00	55,68	0,00	54 775,00
Garam, Belerang, Kapur (25)	0,00	0,00	0,00	0,00
Kayu dan Produknya (44)	2 492,59	4 710,57	3 085 154,16	3 511 996,66
Serat Tekstil dan Benang Kertas (53)	0,00	0,00	0,00	0,00
Barang-barang rajutan (61)	0,00	0,00	0,00	0,00
Semen (68)	0,00	0,00	0,00	0,00
Perhiasan/Permata (71)	1,95	0,99	9 262 707,55	5 972 106,74
Mesin-mesin/Pesawat Mekanik (84)	10,40	0,00	12 500,00	0,00
Mesin/peralatan listrik (85)	367,00	0,00	1 175 278,00	0,00
Perabot, penerangan rumah (94)	0,00	0,00	0,00	0,00
Berbagai barang buatan pabrik (96)	19,30	22,31	347 561,33	377 189,97
Hasil karya seni (97)	0,00	0,00	0,00	0,00
Barang kiriman (99)	0,38	3,37	24 410,68	11 144,21
Maluku	3 665,43	7 386,55	18 504 577,08	17 564 167,29

Sumber/Source: BPS Provinsi Maluku/BPS-Statistics of Maluku Province

12.2 IMPOR IMPORT

Tabel 12.2.1 **Volume dan Nilai Impor Menurut Jenis Komoditi di Provinsi Maluku, 2019-2020**
Table 12.2.1 **Volume and Value of Import by type of Commodity in Maluku Province, 2019-2020**

Jenis Komoditi Type of Commodity	Volume/Volume (ton)		Nilai FOB/FOB Value (US \$)	
	2019	2020	2019	2020
(1)	(2)	(3)	(4)	(5)
Bahan bakar mineral (27)	327 736,08	258 387,97	185 114 048,00	101 502 814,00
Sabun dan Preparat Pembersih (34)	2,00	0,00	5 592,00	0,00
Perekat, Enzim (35)	0,05	0,00	254,00	0,00
Berbagai produk kimia (38)	263,00	0,00	619 217,00	0,00
Plastik dan Produknya (39)	42,51	0,00	177 532,00	0,00
Karet dan Produknya (40)	6,05	0,00	29 539,00	0,00
Kertas/Karton (48)	0,00	0,00	35,00	0,00
Kapas gumpalan, Tali (56)	0,03	0,00	135,00	0,00
Semen (68)	0,47	0,00	2 268,00	0,00
Benda-benda dari Besi dan Baja (73)	35,84	0,00	466 295,00	0,00
Tembaga (74)	2,56	0,00	12 499,00	0,00
Aluminium (76)	0,73	0,00	3 568,00	0,00
Perkakas, Perangkat Potong (82)	0,14	0,00	690,00	0,00
Berbagai barang logam dasar (83)	0,01	0,00	38,00	0,00
Mesin-mesin/Pesawat Mekanik (84)	4 360,46	0,00	9 378 427,00	0,00
Mesin/peralatan listrik (85)	858,56	0,00	14 283 093,00	0,00
Kendaraan dan Bagianannya (87)	0,73	0,00	3 536,00	0,00
Kapal laut dan bangunan terapung (89)	0,00	0,00	0,00	0,00
Perangkat optik (90)	5,98	0,00	29 202,00	0,00
Perabot, penerangan rumah (94)	63,52	0,00	309,913,00	0,00
Maluku	333 378,71	258 387,97	210 435 881,00	101 502 814,00

Sumber/Source: BPS Provinsi Maluku/BPS-Statistics of Maluku Province

Tabel 12.2.2 **Volume dan Nilai Impor Menurut Pelabuhan Bongkar di Provinsi Maluku, 2019-2020**
Table 12.2.2 **Volume and Value of Import by Unloading Port in Maluku Province, 2018-2019**

Pelabuhan Bongkar Unloading Port	Volume/Volume (ton)		Nilai FOB/FOB Value (US \$)	
	2019	2020	2019	2020
(1)	(2)	(3)	(4)	(5)
Pel. Saumlaki - KKT (81001)	402,59	0,00	6 828 732	0,00
Pelabuhan Bula - SBT (81003)	4 442,60	0,00	4 812 347	0,00
Pel. Dobo - Kep. Aru (81004)	402,59	0,00	6 828 732	0,00
Yos Sudarso - Ambon (81946)	266 227,11	253 387,97	160 556 740	99 305 314,00
Pel. Tual - Tual (81949)	0,00	0,00	0,00	0,00
Tulehu - Maluku Tengah (81951)	61 501,23	5 000,00	24 580 598	2 197 500,00
Pel. Namlea - Buru (82945)	402,59	0,00	6 828 732	0,00
Maluku	333 378,71	258 387,97	210 435 881,00	101 502 814,00

Sumber/Source: BPS Provinsi Maluku/BPS-Statistics of Maluku Province

bab
Chapter
13

SISTEM NERACA REGIONAL

System Of Regional Accounts

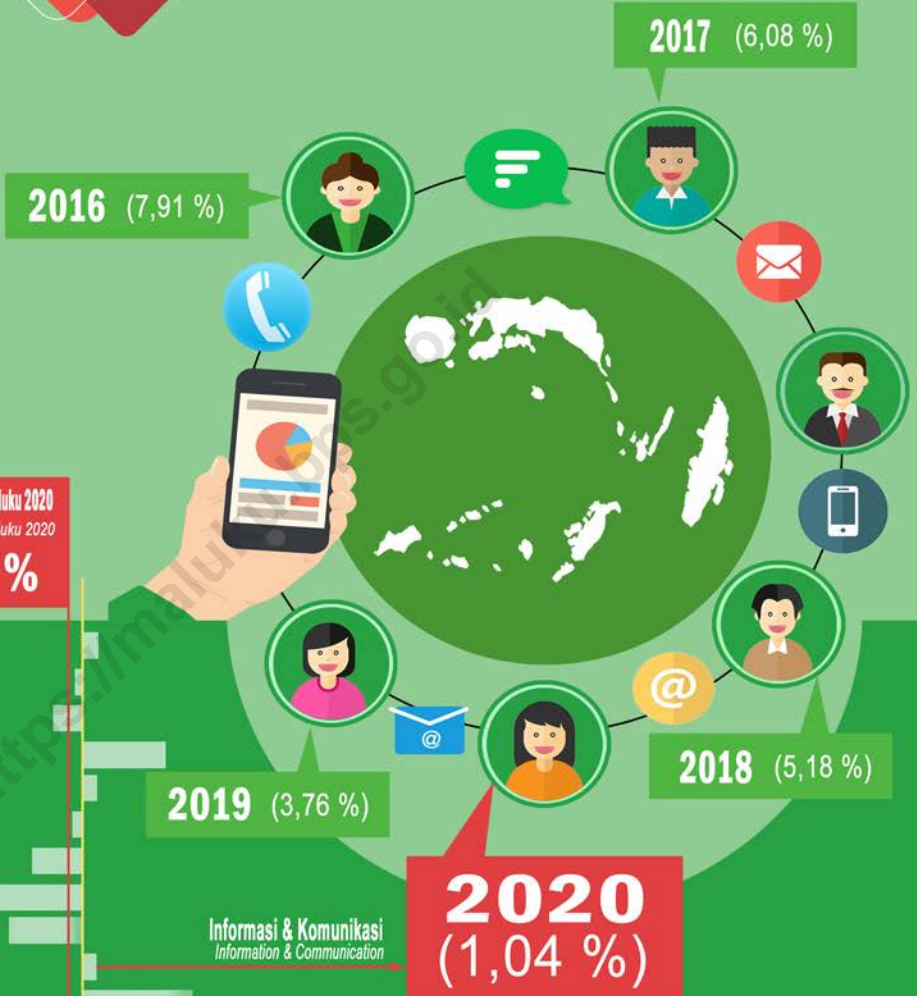

Pertumbuhan Ekonomi Maluku 2020
Economic Growth in Maluku 2020

- 0,92 %

- Pertanian / Agriculture
- Pertambangan / Mining
- Industri / Manufacturing
- Listrik / Electricity
- Air / Water
- Konstruksi / Construction
- Perdagangan / Trade
- Transportasi / Transportation
- Akomodasi / Accomodation
- Infokom
- Keuangan / Financial
- Real Estat / Real Estate
- Jasa Penjualan / Business Activities
- Pemerintahan / Government
- Pendidikan / Education
- Kesehatan / Human Health
- Jasa Lainnya / Other Service

-0,92 %

"Sepanjang Periode tahun 2016 sampai dengan 2020 Lapangan Usaha Informasi & Komunikasi, memiliki rata-rata pertumbuhan yang lebih tinggi dibandingkan laju pertumbuhan PDRB Provinsi Maluku"

Throughout the period 2016 to 2020, the information and communication industry has a higher average growth than the GDRP growth rate of Maluku Province

PENJELASAN TEKNIS

1. Produk Domestik Regional Bruto (PDRB) pada tingkat regional (provinsi) menggambarkan kemampuan suatu wilayah untuk menciptakan output (nilai tambah) pada suatu waktu tertentu. Untuk menyusun PDRB digunakan 2 pendekatan, yaitu produksi dan penggunaan. Keduanya menyajikan komposisi data nilai tambah yang dirinci menurut sumber kegiatan ekonomi (lapangan usaha) dan menurut komponen penggunaannya. PDRB dari sisi lapangan usaha merupakan penjumlahan seluruh komponen nilai tambah bruto yang mampu diciptakan oleh lapangan usaha atas berbagai aktivitas produksinya. Sedangkan dari sisi penggunaan menjelaskan tentang penggunaan dari nilai tambah tersebut.
2. PDRB menurut lapangan usaha dirinci menurut total nilai tambah dari seluruh lapangan usaha yang mencakup kategori Pertanian, Kehutanan, dan Perikanan; Pertambangan dan Penggalian; Industri Pengolahan; Pengadaan Listrik dan Gas; Pengadaan Air, Pengelolaan Sampah, Limbah dan Daur Ulang; Konstruksi; Perdagangan Besar dan Eceran, Reparasi Mobil dan Sepeda Motor; Transportasi dan Pergudangan;

TECHNICAL NOTES

1. *Gross Regional Domestic Product (GRDP) at the regional (provincial) describes the ability of a region to develop output (value added) at a certain time. To measuring GRDP can be done by applying in two approaches, namely the production approach and expenditure approach. Both of them present composition of the value added by economic activity (by industry) and the components of expenditure. GRDP by industry is the sum of all components of gross value added that to be develop by the various activities. In terms, in the expenditure approach describes how to use the value added.*
2. *GRDP by industry is detailed according to the total value added of the whole economics activity covering Agriculture, Forestry, and Fisheries; Mining and excavation; Processing industry; Electricity and Gas Procurement; Water Supply, Waste Management, Waste and Recycling; Construction; Wholesale and retail trade, car and motorcycle repair; Transportation and Warehousing; Provision of Accommodation*

- Penyediaan Akomodasi dan Makan Minum; Informasi dan Komunikasi; Jasa Keuangan dan Asuransi; Real Estat; Jasa Perusahaan; Administrasi Pemerintahan, Pertahanan dan Jaminan Sosial Wajib; Jasa Pendidikan; Jasa Kesehatan dan Kegiatan Sosial; dan Jasa lainnya.
3. Produk Domestik Regional Bruto maupun agregat turunannya disajikan dalam 2 (dua) versi penilaian, yaitu atas dasar “harga berlaku” dan atas dasar “harga konstan”. Disebut sebagai harga berlaku karena seluruh agregat dinilai dengan menggunakan harga pada tahun berjalan, sedangkan harga konstan penilaiannya didasarkan kepada harga satu tahun dasar tertentu. Dalam publikasi di sini digunakan harga tahun 2010 sebagai dasar penilaian.
 4. Laju pertumbuhan Produk Domestik Regional Bruto diperoleh dari perhitungan PDRB atas dasar harga konstan. Laju pertumbuhan tersebut dihitung dengan cara mengurangi nilai PDRB pada tahun ke-n terhadap nilai pada tahun ke n-1 (tahun sebelumnya), dibagi dengan nilai pada tahun ke n-1, kemudian dikalikan dengan 100 persen. Laju pertumbuhan menunjukkan perkembangan agregat pendapatan dari satu waktu tertentu terhadap waktu sebelumnya.
- and Food and Drink; Information and Communication; Financial Services and Insurance; Real estate; Company Services; Government Administration, Defense and Mandatory Social Security; Educational Services; Health Services and Social Activities; and other services.*
3. *Gross Regional Domestic Product and the aggregate derivatives can be presented in two (2) concept i.e., the current prices and constant prices. The current prices be expressed whole aggregate assessed using the price in the current year, while the constant prices valuation is based on the price of a certain base year. In this publication used prices in 2010 as a basis for valuation.*
 4. *The rate of Economic growth is calculated using the constant prices of GRDP. The growth rate is calculated by subtracting value of GDP in 'n' year to the value in n-1 year (previous year), divided by the value in year n-1, and then multiplied by 100 percent. The growth rate shows the grown of the aggregate production of a specified time to an earlier timeded.*

5. Harga Konstan adalah penilaian yang dilakukan terhadap produk barang dan jasa yang dihasilkan ataupun yang dikonsumsi pada harga tetap disatu tahun dasar
 6. Harga Berlaku adalah penilaian yang dilakukan terhadap produk barang dan jasa yang dihasilkan ataupun yang dikonsumsi pada harga tahun sedang berjalan.
 7. Tahun Dasar adalah tahun terpilih sebagai referensi statistik, yang digunakan sebagai dasar penghitungan tahun-tahun yang lain. Dengan tahun dasar tersebut dapat digambarkan seri data dengan indikator rinci mengenai perubahan/pergerakan yang terjadi.
5. *Constant Price is assessment of the goods and services produced or consumed at a fixed price on the base year.*
 6. *Current Price is the valuation made on goods and services produced or consumed at the current years' price.*
 7. *Base Year is the year chosen as the reference statistics, which are used as the basis for calculating the years other. With the base year can be described series of detailed indicators about the change / movement occurs.*

13.1 PRODUK DOMESTIK REGIONAL BRUTO PROVINSI PROVINCIAL GROSS REGIONAL DOMESTIC PRODUCT

Tabel 13.1.1 **Produk Domestik Regional Bruto Atas Dasar Harga Berlaku Menurut Lapangan Usaha di Provinsi Maluku (miliar rupiah), 2016–2020**
Gross Regional Domestic Product at Current Market Prices by Industry in Maluku Province (billion rupiahs), 2016–2020

Lapangan Usaha/ <i>Industry</i>		2016	2017	2018	2019 ^x	2020 ^{xx}
(1)		(2)	(3)	(4)	(5)	(6)
A	Pertanian, Kehutanan, dan Perikanan/ <i>Agriculture, Forestry, and Fishing</i>	8 844,79	9 491,97	10 044,63	10 777,40	11 104,62
1	Pertanian, Peternakan, Perburuan, dan Jasa Pertanian/ <i>Agriculture, Livestock, Hunting, and Agriculture Services</i>	3 884,20	4 237,83	4 453,61	4 748,90	4 912,95
a.	Tanaman Pangan/ <i>Food Crops</i>	2 108,99	2 304,23	2 364,70	2 498,56	2 556,32
b.	Tanaman Hortikultura/ <i>Horticultural Crops</i>	232,23	250,74	268,00	289,66	302,42
c.	Tanaman Perkebunan/ <i>Plantation Crops</i>	1 261,93	1 382,77	1 501,49	1 617,91	1 703,06
d.	Peternakan/ <i>Livestock</i>	203,96	217,00	232,91	252,90	257,79
e.	Jasa Pertanian dan Perburuan/ <i>Agriculture Services and Hunting</i>	77,09	83,10	86,50	89,86	93,35
2	Kehutanan dan Penebangan Kayu/ <i>Forestry and Logging</i>	209,56	225,14	243,98	253,70	250,97
3	Perikanan/ <i>Fishing</i>	4 751,02	5 029,00	5 347,05	5 774,80	5 940,70
B	Pertambangan dan Penggalian/ <i>Mining and Quarrying</i>	753,59	912,83	1,103.37	1 055,32	1 016,03
1	Pertambangan Minyak, Gas, dan Panas Bumi/ <i>Crude Petroleum, Natural Gas, and Geothermal</i>	478,51	616,10	784.36	712,68	669,78
2	Pertambangan Batubara dan Lignit/ <i>Coal and Lignite Mining</i>	0,00	0,00	0.00	0,00	0,00

Lanjutan Tabel/*Continued Table* 13.1.1

Lapangan Usaha/Industry	2016	2017	2018	2019^x	2020^{xx}
(1)	(2)	(3)	(4)	(5)	(6)
3 Pertambangan Bijih Logam/ <i>Iron Ore Mining</i>	22,08	24,75	26,10	28,21	28,62
4 Pertambangan dan Penggalian Lainnya/ <i>Other Mining and Quarrying</i>	253,01	271,99	292,91	314,42	317,63
C Industri Pengolahan/ <i>Manufacturing</i>	1 999,19	2 125,09	2 302,13	2 393,25	2 363,46
1 Industri Batubara dan Pengilangan Migas/ <i>Manufacture of Coal and Refined Petroleum Products</i>	0,00	0,00	0,00	0,00	0,00
2 Industri Makanan dan Minuman/ <i>Manufacture of Food Products and Beverages</i>	621,29	688,81	738,91	773,02	753,42
3 Industri Pengolahan Tembakau/ <i>Manufacture of Tobacco Products</i>	0,00	0,00	0,00	0,00	0,00
4 Industri Tekstil dan Pakaian Jadi/ <i>Manufacture of Textiles and Wearing Apparel</i>	7,73	8,10	9,08	9,77	9,97
5 Industri Kulit, Barang dari Kulit, dan Alas Kaki/ <i>Manufacture of Leather and Related Products, and Footwear</i>	0,00	0,00	0,00	0,00	0,00

Lanjutan Tabel/*Continued Table* 13.1.1

Lapangan Usaha/ <i>Industry</i>	2016	2017	2018	2019*	2020**
(1)	(2)	(3)	(4)	(5)	(6)
6 Industri Kayu, Barang dari Kayu dan Gabus; dan Barang Anyaman dari Bambu, Rotan, dan Sejenisnya/ <i>Manufacture of Wood and Products of Wood and Cork; and Articles of Straw and Plaiting Materials</i>	497,12	550,28	591,36	624,46	608,70
7 Industri Kertas dan Barang dari Kertas; Percetakan dan Reproduksi Media Rekaman/ <i>Manufacture of Paper and Paper Products; Printing and Reproduction of Recorded Media</i>	2,80	3,11	3,41	3,66	3,71
8 Industri Kimia, Farmasi, dan Obat Tradisional/ <i>Manufacture of Chemicals, Pharmaceuticals, and Botanical Products</i>	1,49	1,68	1,78	1,90	1,92
9 Industri Karet; Barang dari Karet dan Plastik/ <i>Manufacture of Rubber; Rubber Products and Plastics Products</i>	790,83	789,64	870,62	893,97	899,25
10 Industri Barang Galian bukan Logam/ <i>Manufacture of Other Non-Metallic Mineral Products</i>	11,83	12,70	13,68	14,87	14,63
11 Industri Logam Dasar/ <i>Manufacture of Basic Metals</i>	0,30	0,32	0,33	0,34	0,34

Lanjutan Tabel/*Continued Table* 13.1.1

Lapangan Usaha/Industry	2016	2017	2018	2019^a	2020^{ax}
(1)	(2)	(3)	(4)	(5)	(6)
12 Industri Barang Logam; Komputer, Barang Elektronik, Optik; dan Peralatan Listrik/ <i>Manufacture of Fabricated Metal Products; Electronic, Computer, and Optical Products; and Electrical Equipment</i>	0,29	0,28	0,29	0,31	0,31
13 Industri Mesin dan Perlengkapan/ <i>Manufacture of Machinery and Equipment</i>	0,00	0,00	0,00	0,00	0,00
14 Industri Alat Angkutan/ <i>Manufacture of Transport Equipment</i>	50,83	54,99	55,42	52,64	53,57
15 Industri Furnitur/ <i>Manufacture of Furniture</i>	7,60	7,85	9,12	9,85	9,33
16 Industri Pengolahan Lainnya; Jasa Reparasi dan Pemasangan Mesin dan Peralatan/ <i>Other Manufacturing; Repair and Installation of Machinery and Equipment</i>	7,07	7,32	8,13	8,46	8,31
D Pengadaan Listrik dan Gas/ <i>Electricity and Gas</i>	35,00	38,13	40,37	41,23	44,08
1 Ketenagalistrikan/ <i>Electricity</i>	34,75	37,86	40,09	40,94	43,79
2 Pengadaan Gas dan Produksi Es/ <i>Manufacture of Gas and Production of Ice</i>	0,25	0,27	0,28	0,29	0,29

Lanjutan Tabel/*Continued Table* 13.1.1

Lapangan Usaha/ <i>Industry</i>		2016	2017	2018	2019 ^a	2020 ^{mx}
(1)	(2)	(3)	(4)	(5)	(6)	
E	Pengadaan Air; Pengelolaan Sampah, Limbah, dan Daur Ulang/ <i>Water Supply; Sewerage, Waste Management, and Remediation Activities</i>	158,71	169,57	177,04	187,30	191,46
F	Konstruksi/ <i>Construction</i>	2 809,93	3 008,59	3,293,66	3 601,37	3 632,59
G	Perdagangan Besar dan Eceran; Reparasi Mobil dan Sepeda Motor/ <i>Wholesale and Retail Trade; Repair of Motor Vehicles and Motorcycles</i>	4 883,08	5 422,28	5,812,65	6 329,23	6 120,99
1	Perdagangan Mobil, Sepeda Motor dan Reparasinya/ <i>Wholesale and Retail Trade and Repair of Motor Vehicles and Motorcycles</i>	2 926,20	3 167,01	3,301,91	3 543,27	3 432,55
2	Perdagangan Besar dan Eceran, Bukan Mobil dan Sepeda Motor/ <i>Wholesale and Retail Trade Except of Motor Vehicles and Motorcycles</i>	1 956,88	2 255,28	2,510,75	2 785,96	2 688,44
H	Transportasi dan Pergudangan/ <i>Transportation and Storage</i>	1 985,49	2 082,65	2,232,79	2 425,23	2 096,06
1	Angkutan Rel/ <i>Railways Transport</i>	0,00	0,00	0,00	0,00	0 00
2	Angkutan Darat/ <i>Land Transport</i>	705,65	734,96	765,28	821,00	805,65
3	Angkutan Laut/ <i>Sea Transport</i>	349,55	372,86	403,61	441,68	382,37

Lanjutan Tabel/Continued Table 13.1.1

Lapangan Usaha/Industry		2016	2017	2018	2019 ^a	2020 ^{xx}
(1)	(2)	(3)	(4)	(5)	(6)	
4	Angkutan Sungai, Danau, dan Penyeberangan/ <i>River, Lake, and Ferry Transport</i>	194,65	199,96	215,88	235,38	182,46
5	Angkutan Udara/ <i>Air Transport</i>	684,11	721,92	792,85	869,21	670,72
6	Pergudangan dan Jasa Penunjang Angkutan; Pos dan Kurir/ <i>Warehousing and Support Services for Transportation; Postal and Courier</i>	51,53	52,96	55,17	57,96	54,86
I	Penyediaan Akomodasi dan Makan Minum/ <i>Accommodation and Food Service Activities</i>	643,67	683,77	729,04	782,59	727,02
1	Penyediaan Akomodasi/ <i>Accommodation</i>	510,00	541,74	581,97	625,75	570,65
2	Penyediaan Makan Minum/ <i>Food and Beverage Service Activities</i>	133,67	142,02	147,07	156,84	156,37
J	Informasi dan Komunikasi/ <i>Information and Communication</i>	1 144,40	1 223,99	1 299,57	1 374,90	1 408,01
K	Jasa Keuangan dan Asuransi/ <i>Financial and Insurance Activities</i>	1 386,44	1 499,73	1 661,41	1 781,73	1 912,11
1	Jasa Perantara Keuangan/ <i>Financial Intermediary Services</i>	1 080,83	1 175,72	1 311,77	1 413,57	1 543,50
2	Asuransi dan Dana Pensiun/ <i>Insurance and Pension Fund</i>	281,50	298,69	323,05	339,18	338,63
3	Jasa Keuangan Lainnya/ <i>Other Financial Services</i>	22,72	23,88	25,10	27,43	28,41
4	Jasa Penunjang Keuangan/ <i>Financial Supporting Service</i>	1,38	1,45	1,50	1,54	1,57

Lanjutan Tabel/*Continued Table* 13.1.1

Lapangan Usaha/ <i>Industry</i>		2016	2017	2018	2019 ^a	2020 ^{ax}
(1)		(2)	(3)	(4)	(5)	(6)
L	Real Estat/ <i>Real Estate Activities</i>	118,38	123,36	128,41	131,10	131,44
M,N	Jasa Perusahaan/ <i>Business Activities</i>	370,80	396,79	424,16	450,16	450,82
O	Administrasi Pemerintahan, Pertahanan, dan Jaminan Sosial Wajib/ <i>Public Administration and Defence; Compulsory Social Security</i>	8 312,95	8 873,09	9 698,84	10 413,81	10 576,80
P	Jasa Pendidikan/ <i>Education</i>	2 160,23	2 301,86	2 463,81	2 652,34	2 688,76
Q	Jasa Kesehatan dan Kegiatan Sosial/ <i>Human Health and Social Work Activities</i>	815,87	862,19	918,13	988,33	1 042,15
R,S,T,U	Jasa Lainnya/ <i>Other Services Activities</i>	631,88	665,65	717,07	766,62	757,39
Produk Domestik Regional Bruto Gross Regional Domestic Product		37 054,41	39 881,55	43 047,09	46 151,91	46 263,80

Sumber/*Source*: BPS Provinsi Maluku/*BPS-Statistics of Maluku Province*

Tabel
Table 13.1.2

Produk Domestik Regional Bruto Atas Dasar Harga Konstan 2010 Menurut Lapangan Usaha di Provinsi Maluku (miliar rupiah), 2016–2020
Gross Regional Domestic Product at 2010 Constant Market Prices by Industry in Maluku Province (billion rupiahs), 2016–2020

Lapangan Usaha/Industry		2016	2017	2018	2019 ^x	2020 ^{xx}
(1)		(2)	(3)	(4)	(5)	(6)
A	Pertanian, Kehutanan, dan Perikanan/ <i>Agriculture, Forestry, and Fishing</i>	6 188,01	6 558,60	6 858,55	7 230,22	7 353,43
1	Pertanian, Peternakan, Perburuan, dan Jasa Pertanian/ <i>Agriculture, Livestock, Hunting, and Agriculture Services</i>	2 739,85	2 952,43	3 070,19	3 228,42	3 311,46
a.	Tanaman Pangan/ <i>Food Crops</i>	1 537,75	1 660,27	1 688,21	1 751,53	1 767,10
b.	Tanaman Hortikultura/ <i>Horticultural Crops</i>	157,15	166,55	176,63	188,47	196,28
c.	Tanaman Perkebunan/ <i>Plantation Crops</i>	852,82	922,76	991,57	1 062,14	1 116,66
d.	Peternakan/ <i>Livestock</i>	139,03	146,27	155,30	165,93	168,98
e.	Jasa Pertanian dan Perburuan/ <i>Agriculture Services and Hunting</i>	53,10	56,57	58,49	60,35	62,44
2	Kehutanan dan Penebangan Kayu/ <i>Forestry and Logging</i>	125,70	133,21	143,21	147,48	144,30
3	Perikanan/ <i>Fishing</i>	3 322,46	3 472,96	3,645,15	3 854,33	3 897,67
B	Pertambangan dan Penggalian/ <i>Mining and Quarrying</i>	842,97	844,76	782,57	747,34	741,54
1	Pertambangan Minyak, Gas, dan Panas Bumi/ <i>Crude Petroleum, Natural Gas, and Geothermal</i>	653,08	643,23	568,53	519,63	513,99
2	Pertambangan Batubara dan Lignit/ <i>Coal and Lignite Mining</i>	0,00	0,00	0,00	0,00	0,00

Lanjutan Tabel/*Continued Table* 13.1.2

Lapangan Usaha/Industry	2016	2017	2018	2019^x	2020^{xx}
(1)	(2)	(3)	(4)	(5)	(6)
3 Pertambangan Bijih Logam/ <i>Iron Ore Mining</i>	20,34	22,61	23,69	25,26	25,24
4 Pertambangan dan Penggalian Lainnya/ <i>Other Mining and Quarrying</i>	169,55	178,92	190,35	202,45	202,32
C Industri Pengolahan/ <i>Manufacturing</i>	1 430,36	1 498,38	1 607,48	1 650,66	1 612,59
1 Industri Batubara dan Pengilangan Migas/ <i>Manufacture of Coal and Refined Petroleum Products</i>	0,00	0,00	0,00	0,00	0,00
2 Industri Makanan dan Minuman/ <i>Manufacture of Food Products and Beverages</i>	425,57	464,73	488,60	506,26	483,70
3 Industri Pengolahan Tembakau/ <i>Manufacture of Tobacco Products</i>	0,00	0,00	0,00	0,00	0,00
4 Industri Tekstil dan Pakaian Jadi/ <i>Manufacture of Textiles and Wearing Apparel</i>	5,70	5,89	6,43	6,80	6,70
5 Industri Kulit, Barang dari Kulit, dan Alas Kaki/ <i>Manufacture of Leather and Related Products, and Footwear</i>	0,00	0,00	0,00	0,00	0,00
6 Industri Kayu, Barang dari Kayu dan Gabus; dan Barang Anyaman dari Bambu, Rotan, dan Sejenisnya/ <i>Manufacture of Wood and Products of Wood and Cork; and Articles of Straw and Plaiting Materials</i>	310,47	339,37	360,55	375,74	360,85

Lanjutan Tabel/*Continued Table* 13.1.2

Lapangan Usaha/Industry	2016	2017	2018	2019^x	2020^{xx}
(1)	(2)	(3)	(4)	(5)	(6)
7 Industri Kertas dan Barang dari Kertas; Percetakan dan Reproduksi Media Rekaman/ <i>Manufacture of Paper and Paper Products; Printing and Reproduction of Recorded Media</i>	2,14	2,35	2,54	2,70	2,69
8 Industri Kimia, Farmasi, dan Obat Tradisional/ <i>Manufacture of Chemicals, Pharmaceuticals, and Botanical Products</i>	0,93	1,04	1,09	1,16	1,16
9 Industri Karet; Barang dari Karet dan Plastik/ <i>Manufacture of Rubber; Rubber Products and Plastics Products</i>	624,96	621,13	682,53	693,69	693,81
10 Industri Barang Galian bukan Logam/ <i>Manufacture of Other Non-Metallic Mineral Products</i>	8,51	9,00	9,59	10,30	10,02
11 Industri Logam Dasar/ <i>Manufacture of Basic Metals</i>	0,23	0,24	0,24	0,25	0,25
12 Industri Barang Logam; Komputer, Barang Elektronik, Optik; dan Peralatan Listrik/ <i>Manufacture of Fabricated Metal Products; Electronic, Computer, and Optical Products; and Electrical Equipment</i>	0,23	0,22	0,23	0,24	0,24

Lanjutan Tabel/*Continued Table* 13.1.2

Lapangan Usaha/Industry	2016	2017	2018	2019^x	2020^{xx}
(1)	(2)	(3)	(4)	(5)	(6)
13 Industri Mesin dan Perlengkapan/ <i>Manufacture of Machinery and Equipment</i>	0,00	0,00	0,00	0,00	0,00
14 Industri Alat Angkutan/ <i>Manufacture of Transport Equipment</i>	41,38	43,96	43,94	41,20	41,41
15 Industri Furnitur/ <i>Manufacture of Furniture</i>	4,99	5,08	5,84	6,23	5,83
16 Industri Pengolahan Lainnya; Jasa Reparasi dan Pemasangan Mesin dan Peralatan/ <i>Other Manufacturing; Repair and Installation of Machinery and Equipment</i>	5,25	5,36	5,90	6,09	5,92
D Pengadaan Listrik dan Gas/ <i>Electricity and Gas</i>	29,24	28,52	29,85	30,23	32,10
1 Ketenagalistrikan/ <i>Electricity</i>	29,05	28,31	29,64	30,02	31,88
2 Pengadaan Gas dan Produksi Es/ <i>Manufacture of Gas and Production of Ice</i>	0,19	0,20	0,21	0,21	0,21
E Pengadaan Air; Pengelolaan Sampah, Limbah, dan Daur Ulang/ <i>Water Supply; Sewerage, Waste Management, and Remediation Activities</i>	124,34	131,10	135,73	142,01	143,74
F Konstruksi/ <i>Construction</i>	1 797,42	1 899,69	2 050,33	2 204,85	2 189,02
G Perdagangan Besar dan Eceran; Reparasi Mobil dan Sepeda Motor/ <i>Wholesale and Retail Trade; Repair of Motor Vehicles and Motorcycles</i>	3 776,00	4 120,19	4 367,22	4 665,93	4 460,12

Lanjutan Tabel/*Continued Table* 13.1.2

Lapangan Usaha/ <i>Industry</i>		2016	2017	2018	2019 ^x	2020 ^{xx}
(1)		(2)	(3)	(4)	(5)	(6)
1	Perdagangan Mobil, Sepeda Motor dan Reparasinya/ <i>Wholesale and Retail Trade and Repair of Motor Vehicles and Motorcycles</i>	2 308,57	2 447,66	2 531,47	2 687,35	2 577,36
2	Perdagangan Besar dan Eceran, Bukan Mobil dan Sepeda Motor/ <i>Wholesale and Retail Trade Except of Motor Vehicles and Motorcycles</i>	1 467,43	1 672,53	1 835,75	1 978,58	1 882,76
H	Transportasi dan Pergudangan/ <i>Transportation and Storage</i>	1 416,36	1 471,36	1 559,90	1 640,44	1 421,30
1	Angkutan Rel/ <i>Railways Transport</i>	0,00	0,00	0,00	0,00	0,00
2	Angkutan Darat/ <i>Land Transport</i>	570,36	589,25	609,05	642,94	621,34
3	Angkutan Laut/ <i>Sea Transport</i>	262,93	278,62	298,32	317,98	270,21
4	Angkutan Sungai, Danau, dan Penyeberangan/ <i>River, Lake, and Ferry Transport</i>	132,99	135,67	145,26	154,89	118,71
5	Angkutan Udara/ <i>Air Transport</i>	411,88	428,86	466,91	482,96	372,23
6	Pergudangan dan Jasa Penunjang Angkutan; Pos dan Kurir/ <i>Warehousing and Support Services for Transportation; Postal and Courier</i>	38,19	38,96	40,37	41,66	38,81

Lanjutan Tabel/*Continued Table* 13.1.2

Lapangan Usaha/Industry		2016	2017	2018	2019^x	2020^{xx}
(1)		(2)	(3)	(4)	(5)	(6)
I	Penyediaan Akomodasi dan Makan Minum/ <i>Accommodation and Food Service Activities</i>	455,15	474,63	497,89	526,08	485,61
1	Penyediaan Akomodasi/ <i>Accommodation</i>	362,73	378,90	399,70	422,38	382,96
2	Penyediaan Makan Minum/ <i>Food and Beverage Service Activities</i>	92,42	95,73	98,19	103,70	102,65
J	Informasi dan Komunikasi/ <i>Information and Communication</i>	1 058,79	1 123,16	1 181,39	1 225,78	1 238,57
K	Jasa Keuangan dan Asuransi/ <i>Financial and Insurance Activities</i>	1 009,73	1 053,59	1 128,82	1 192,11	1 282,30
1	Jasa Perantara Keuangan/ <i>Financial Intermediary Services</i>	785,50	819,06	879,88	932,86	1 025,03
2	Asuransi dan Dana Pensiun/ <i>Insurance and Pension Fund</i>	205,27	215,01	228,75	237,41	235,06
3	Jasa Keuangan Lainnya/ <i>Other Financial Services</i>	17,87	18,40	19,04	20,66	21,03
4	Jasa Penunjang Keuangan/ <i>Financial Supporting Service</i>	1,09	1,12	1,15	1,17	1,18
L	Real Estat/ <i>Real Estate Activities</i>	89,06	91,45	93,52	94,91	94,70
M,N	Jasa Perusahaan/ <i>Business Activities</i>	264,38	277,40	292,86	307,77	304,05
O	Administrasi Pemerintahan, Pertahanan, dan Jaminan Sosial Wajib/ <i>Public Administration and Defence; Compulsory Social Security</i>	5 298,92	5 610,07	6 073,22	6 418,98	6 416,45
P	Jasa Pendidikan/ <i>Education</i>	1 481,77	1 564,98	1 667,81	1 778,00	1 777,22

Lanjutan Tabel/*Continued Table* 13.1.2

Lapangan Usaha/Industry		2016	2017	2018	2019^x	2020^{xx}
(1)		(2)	(3)	(4)	(5)	(6)
Q	Jasa Kesehatan dan Kegiatan Sosial/ <i>Human Health and Social Work Activities</i>	572,49	597,75	630,74	668,09	697,89
R,S,T,U	Jasa Lainnya/ <i>Other Services Activities</i>	449,25	468,43	499,24	526,05	514,41
Produk Domestik Regional Bruto Gross Regional Domestic Product		26 284,23	27 814,05	29 457,13	31 049,43	30 765,02

Sumber/*Source*: BPS Provinsi Maluku/*BPS-Statistics of Maluku Province*

Tabel
Table 13.1.3

Distribusi Persentase Produk Domestik Regional Bruto Atas Dasar Harga Berlaku Menurut Lapangan Usaha di Provinsi Maluku, 2016–2020
Percentage Distribution of Gross Regional Domestic Product at Current Market Prices by Industry in Maluku Province, 2016–2020

Lapangan Usaha/Industry		2016	2017	2018	2019 ^x	2020 ^{xx}
(1)		(2)	(3)	(4)	(5)	(6)
A	Pertanian, Kehutanan, dan Perikanan/ <i>Agriculture, Forestry, and Fishing</i>	23,87	23,80	23,33	23,35	24,00
1	Pertanian, Peternakan, Perburuan, dan Jasa Pertanian/ <i>Agriculture, Livestock, Hunting, and Agriculture Services</i>	10,48	10,63	10,35	10,29	10,62
a.	Tanaman Pangan/ <i>Food Crops</i>	5,69	5,78	5,49	5,41	5,53
b.	Tanaman Hortikultura/ <i>Horticultural Crops</i>	0,63	0,63	0,62	0,63	0,65
c.	Tanaman Perkebunan/ <i>Plantation Crops</i>	3,41	3,47	3,49	3,51	3,68
d.	Peternakan/ <i>Livestock</i>	0,55	0,54	0,54	0,55	0,56
e.	Jasa Pertanian dan Perburuan/ <i>Agriculture Services and Hunting</i>	0,21	0,21	0,20	0,19	0,20
2	Kehutanan dan Penebangan Kayu/ <i>Forestry and Logging</i>	0,57	0,56	0,57	0,55	0,54
3	Perikanan/ <i>Fishing</i>	12,82	12,61	12,42	12,51	12,84
B	Pertambangan dan Penggalian/ <i>Mining and Quarrying</i>	2,03	2,29	2,56	2,29	2,20
1	Pertambangan Minyak, Gas, dan Panas Bumi/ <i>Crude Petroleum, Natural Gas, and Geothermal</i>	1,29	1,54	1,82	1,54	1,45
2	Pertambangan Batubara dan Lignit/ <i>Coal and Lignite Mining</i>	0,00	0,00	0,00	0,00	0,00

Lanjutan Tabel/*Continued Table* 13.1.3

Lapangan Usaha/ <i>Industry</i>		2016	2017	2018	2019 ^x	2020 ^{xx}
(1)		(2)	(3)	(4)	(5)	(6)
3	Pertambangan Bijih Logam/ <i>Iron Ore Mining</i>	0,06	0,06	0,06	0,06	0,06
4	Pertambangan dan Penggalian Lainnya/ <i>Other Mining and Quarrying</i>	0,68	0,68	0,68	0,68	0,69
C	Industri Pengolahan/ <i>Manufacturing</i>	5,40	5,33	5,35	5,19	5,11
1	Industri Batubara dan Pengilangan Migas/ <i>Manufacture of Coal and Refined Petroleum Products</i>	0,00	0,00	0,00	0,00	0,00
2	Industri Makanan dan Minuman/ <i>Manufacture of Food Products and Beverages</i>	1,68	1,73	1,72	1,67	1,63
3	Industri Pengolahan Tembakau/ <i>Manufacture of Tobacco Products</i>	0,00	0,00	0,00	0,00	0,00
4	Industri Tekstil dan Pakaian Jadi/ <i>Manufacture of Textiles and Wearing Apparel</i>	0,02	0,02	0,02	0,02	0,02
5	Industri Kulit, Barang dari Kulit, dan Alas Kaki/ <i>Manufacture of Leather and Related Products, and Footwear</i>	0,00	0,00	0,00	0,00	0,00
6	Industri Kayu, Barang dari Kayu dan Gabus; dan Barang Anyaman dari Bambu, Rotan, dan Sejenisnya/ <i>Manufacture of Wood and Products of Wood and Cork; and Articles of Straw and Plaiting Materials</i>	1,34	1,38	1,37	1,35	1,32

Lanjutan Tabel/*Continued Table* 13.1.3

Lapangan Usaha/ <i>Industry</i>	2016	2017	2018	2019 ^x	2020 ^{xx}
(1)	(2)	(3)	(4)	(5)	(6)
7 Industri Kertas dan Barang dari Kertas; Percetakan dan Reproduksi Media Rekaman/ <i>Manufacture of Paper and Paper Products; Printing and Reproduction of Recorded Media</i>	0,01	0,01	0,01	0,01	0,01
8 Industri Kimia, Farmasi, dan Obat Tradisional/ <i>Manufacture of Chemicals, Pharmaceuticals, and Botanical Products</i>	0,00	0,00	0,00	0,00	0,00
9 Industri Karet; Barang dari Karet dan Plastik/ <i>Manufacture of Rubber; Rubber Products and Plastics Products</i>	2,13	1,98	2,02	1,94	1,94
10 Industri Barang Galian bukan Logam/ <i>Manufacture of Other Non-Metallic Mineral Products</i>	0,03	0,03	0,03	0,03	0,03
11 Industri Logam Dasar/ <i>Manufacture of Basic Metals</i>	0,00	0,00	0,00	0,00	0,00
12 Industri Barang Logam; Komputer, Barang Elektronik, Optik; dan Peralatan Listrik/ <i>Manufacture of Fabricated Metal Products; Electronic, Computer, and Optical Products; and Electrical Equipment</i>	0,00	0,00	0,00	0,00	0,00

Lanjutan Tabel/*Continued Table* 13.1.3

Lapangan Usaha/Industry	2016	2017	2018	2019^x	2020^{xx}
(1)	(2)	(3)	(4)	(5)	(6)
13 Industri Mesin dan Perengkapan/ <i>Manufacture of Machinery and Equipment</i>	0,00	0,00	0,00	0,00	0,00
14 Industri Alat Angkutan/ <i>Manufacture of Transport Equipment</i>	0,14	0,14	0,13	0,11	0,12
15 Industri Furnitur/ <i>Manufacture of Furniture</i>	0,02	0,02	0,02	0,02	0,02
16 Industri Pengolahan Lainnya; Jasa Reparasi dan Pemasangan Mesin dan Peralatan/ <i>Other Manufacturing; Repair and Installation of Machinery and Equipment</i>	0,02	0,02	0,02	0,02	0,02
D Pengadaan Listrik dan Gas/ <i>Electricity and Gas</i>	0,09	0,10	0,09	0,09	0,10
1 Ketenagalistrikan/ <i>Electricity</i>	0,09	0,09	0,09	0,09	0,09
2 Pengadaan Gas dan Produksi Es/ <i>Manufacture of Gas and Production of Ice</i>	0,00	0,00	0,00	0,00	0,00
E Pengadaan Air; Pengelolaan Sampah, Limbah, dan Daur Ulang/ <i>Water Supply; Sewerage, Waste Management, and Remediation Activities</i>	0,43	0,43	0,41	0,41	0,41
F Konstruksi/ <i>Construction</i>	7,58	7,54	7,65	7,80	7,85
G Perdagangan Besar dan Eceran; Reparasi Mobil dan Sepeda Motor/ <i>Wholesale and Retail Trade; Repair of Motor Vehicles and Motorcycles</i>	13,18	13,60	13,50	13,71	13,23

Lanjutan Tabel/*Continued Table* 13.1.3

Lapangan Usaha/ <i>Industry</i>		2016	2017	2018	2019 ^x	2020 ^{xx}
(1)		(2)	(3)	(4)	(5)	(6)
1	Perdagangan Mobil, Sepeda Motor dan Reparasinya/ <i>Wholesale and Retail Trade and Repair of Motor Vehicles and Motorcycles</i>	7,90	7,94	7,67	7,68	7,42
2	Perdagangan Besar dan Eceran, Bukan Mobil dan Sepeda Motor/ <i>Wholesale and Retail Trade Except of Motor Vehicles and Motorcycles</i>	5,28	5,65	5,83	6,04	5,81
H	Transportasi dan Pergudangan/ <i>Transportation and Storage</i>	5,36	5,22	5,19	5,25	4,53
1	Angkutan Rel/ <i>Railways Transport</i>	0,00	0,00	0,00	0,00	0,00
2	Angkutan Darat/ <i>Land Transport</i>	1,90	1,84	1,78	1,78	1,74
3	Angkutan Laut/ <i>Sea Transport</i>	0,94	0,93	0,94	0,96	0,83
4	Angkutan Sungai, Danau, dan Penyeberangan/ <i>River, Lake, and Ferry Transport</i>	0,53	0,50	0,50	0,51	0,39
5	Angkutan Udara/ <i>Air Transport</i>	1,85	1,81	1,84	1,88	1,45
6	Pergudangan dan Jasa Penunjang Angkutan; Pos dan Kurir/ <i>Warehousing and Support Services for Transportation; Postal and Courier</i>	0,14	0,13	0,13	0,13	0,12

Lanjutan Tabel/*Continued Table* 13.1.3

Lapangan Usaha/ <i>Industry</i>		2016	2017	2018	2019 ^x	2020 ^{xx}
(1)		(2)	(3)	(4)	(5)	(6)
I	Penyediaan Akomodasi dan Makan Minum/ <i>Accommodation and Food Service Activities</i>	1,74	1,71	1,69	1,70	1,57
1	Penyediaan Akomodasi/ <i>Accommodation</i>	1,38	1,36	1,35	1,36	1,23
2	Penyediaan Makan Minum/ <i>Food and Beverage Service Activities</i>	0,36	0,36	0,34	0,34	0,34
J	Informasi dan Komunikasi/ <i>Information and Communication</i>	3,09	3,07	3,02	2,98	3,04
K	Jasa Keuangan dan Asuransi/ <i>Financial and Insurance Activities</i>	3,74	3,76	3,86	3,86	4,13
1	Jasa Perantara Keuangan/ <i>Financial Intermediary Services</i>	2,92	2,95	3,05	3,06	3,34
2	Asuransi dan Dana Pensiun/ <i>Insurance and Pension Fund</i>	0,76	0,75	0,75	0,73	0,73
3	Jasa Keuangan Lainnya/ <i>Other Financial Services</i>	0,06	0,06	0,06	0,06	0,06
4	Jasa Penunjang Keuangan/ <i>Financial Supporting Service</i>	0,00	0,00	0,00	0,00	0,00
L	Real Estat/ <i>Real Estate Activities</i>	0,32	0,31	0,30	0,28	0,28
M,N	Jasa Perusahaan/ <i>Business Activities</i>	1,00	0,99	0,99	0,98	0,97
O	Administrasi Pemerintahan, Pertahanan, dan Jaminan Sosial Wajib/ <i>Public Administration and Defence; Compulsory Social Security</i>	22,43	22,25	22,53	22,56	22,86
P	Jasa Pendidikan/ <i>Education</i>	5,83	5,77	5,72	5,75	5,81

Lanjutan Tabel/*Continued Table* 13.1.3

Lapangan Usaha/Industry	2016	2017	2018	2019^x	2020^{xx}
(1)	(2)	(3)	(4)	(5)	(6)
Q Jasa Kesehatan dan Kegiatan Sosial/ <i>Human Health and Social Work Activities</i>	2,20	2,16	2,13	2,14	2,25
R,S,T,U Jasa Lainnya/ <i>Other Services Activities</i>	1,71	1,67	1,67	1,66	1,64
Produk Domestik Regional Bruto Gross Regional Domestic Product	100,00	100,00	100,00	100,00	100,00

Sumber/*Source*: BPS Provinsi Maluku/*BPS-Statistics of Maluku Province*

Tabel 13.1.4 **Laju Pertumbuhan Produk Domestik Regional Bruto Atas Dasar Harga Konstan 2010 Menurut Lapangan Usaha di Provinsi Maluku (persen), 2016–2020**
Growth Rate of Gross Regional Domestic Product at 2010 Constant Market Prices by Industry in Maluku Province (percent), 2016–2020

Lapangan Usaha/Industry		2016	2017	2018	2019*	2020**
(1)		(2)	(3)	(4)	(5)	(6)
A	Pertanian, Kehutanan, dan Perikanan/ <i>Agriculture, Forestry, and Fishing</i>	4,73	5,99	4,57	5,42	1,70
1	Pertanian, Peternakan, Perburuan, dan Jasa Pertanian/ <i>Agriculture, Livestock, Hunting, and Agriculture Services</i>	7,58	7,76	3,99	5,15	2,57
a.	Tanaman Pangan/ <i>Food Crops</i>	8,48	7,97	1,68	3,75	0,89
b.	Tanaman Hortikultura/ <i>Horticultural Crops</i>	4,92	5,98	6,05	6,70	4,15
c.	Tanaman Perkebunan/ <i>Plantation Crops</i>	7,72	8,20	7,46	7,12	5,13
d.	Peternakan/ <i>Livestock</i>	1,23	5,21	6,17	6,85	1,84
e.	Jasa Pertanian dan Perburuan/ <i>Agriculture Services and Hunting</i>	5,15	6,52	3,39	3,19	3,46
2	Kehutanan dan Penebangan Kayu/ <i>Forestry and Logging</i>	-0,74	5,97	7,51	2,98	-2,15
3	Perikanan/ <i>Fishing</i>	2,71	4,53	4,96	5,74	1,12
B	Pertambangan dan Penggalian/ <i>Mining and Quarrying</i>	3,91	0,21	-7,36	-4,50	-0,78
1	Pertambangan Minyak, Gas, dan Panas Bumi/ <i>Crude Petroleum, Natural Gas, and Geothermal</i>	4,22	-1,51	-11,61	-8,60	-1,09
2	Pertambangan Batubara dan Lignit/ <i>Coal and Lignite Mining</i>	-	-	-	-	-

Lanjutan Tabel/*Continued Table* 13.1.4

Lapangan Usaha/Industry	2016	2017	2018	2019*	2020**
(1)	(2)	(3)	(4)	(5)	(6)
3 Pertambangan Bijih Logam/ <i>Iron Ore Mining</i>	3,44	11,18	4,76	6,64	-0,10
4 Pertambangan dan Penggalian Lainnya/ <i>Other Mining and Quarrying</i>	2,78	5,53	6,39	6,36	-0,06
C Industri Pengolahan/ <i>Manufacturing</i>	7,04	4,76	7,28	2,69	-2,31
1 Industri Batubara dan Pengilangan Migas/ <i>Manufacture of Coal and Refined Petroleum Products</i>	-	-	-	-	-
2 Industri Makanan dan Minuman/ <i>Manufacture of Food Products and Beverages</i>	8,74	9,20	5,14	3,61	-4,46
3 Industri Pengolahan Tembakau/ <i>Manufacture of Tobacco Products</i>	-	-	-	-	-
4 Industri Tekstil dan Pakaian Jadi/ <i>Manufacture of Textiles and Wearing Apparel</i>	4,32	3,35	9,06	5,74	-1,39
5 Industri Kulit, Barang dari Kulit, dan Alas Kaki/ <i>Manufacture of Leather and Related Products, and Footwear</i>	-	-	-	-	-
6 Industri Kayu, Barang dari Kayu dan Gabus; dan Barang Anyaman dari Bambu, Rotan, dan Sejenisnya/ <i>Manufacture of Wood and Products of Wood and Cork; and Articles of Straw and Plaiting Materials</i>	2,66	9,31	6,24	4,21	-3,96

Lanjutan Tabel/Continued Table 13.1.4

Lapangan Usaha/Industry	2016	2017	2018	2019*	2020**
(1)	(2)	(3)	(4)	(5)	(6)
7 Industri Kertas dan Barang dari Kertas; Percetakan dan Reproduksi Media Rekaman/ <i>Manufacture of Paper and Paper Products; Printing and Reproduction of Recorded Media</i>	6,18	9,84	8,41	5,92	-0,15
8 Industri Kimia, Farmasi, dan Obat Tradisional/ <i>Manufacture of Chemicals, Pharmaceuticals, and Botanical Products</i>	0,53	12,68	4,86	5,64	0,39
9 Industri Karet; Barang dari Karet dan Plastik/ <i>Manufacture of Rubber; Rubber Products and Plastics Products</i>	8,34	-0,61	9,89	1,64	0,02
10 Industri Barang Galian bukan Logam/ <i>Manufacture of Other Non-Metallic Mineral Products</i>	1,89	5,76	6,47	7,44	-2,74
11 Industri Logam Dasar/ <i>Manufacture of Basic Metals</i>	7,86	6,56	1,24	1,53	-0,06
12 Industri Barang Logam; Komputer, Barang Elektronik, Optik; dan Peralatan Listrik/ <i>Manufacture of Fabricated Metal Products; Electronic, Computer, and Optical Products; and Electrical Equipment</i>	0,71	-5,81	6,01	3,46	-0,79
13 Industri Mesin dan Perlengkapan/ <i>Manufacture of Machinery and Equipment</i>	3,57	4,67	2,06	1,87	-0,08

Lanjutan Tabel/*Continued Table* 13.1.4

Lapangan Usaha/Industry	2016	2017	2018	2019*	2020**
(1)	(2)	(3)	(4)	(5)	(6)
14 Industri Alat Angkutan/ <i>Manufacture of Transport Equipment</i>	7,16	6,23	-0,06	-6,22	0,52
15 Industri Furnitur/ <i>Manufacture of Furniture</i>	4,83	1,79	14,93	6,67	-6,45
16 Industri Pengolahan Lainnya; Jasa Reparasi dan Pemasangan Mesin dan Peralatan/ <i>Other Manufacturing; Repair and Installation of Machinery and Equipment</i>	2,97	2,21	9,96	3,31	-2,82
D Pengadaan Listrik dan Gas/ <i>Electricity and Gas</i>	8,35	-2,48	4,69	1,26	6,18
1 Ketenagalistrikan/ <i>Electricity</i>	8,37	-2,52	4,70	1,25	6,22
2 Pengadaan Gas dan Produksi Es/ <i>Manufacture of Gas and Production of Ice</i>	6,17	4,61	2,32	2,14	-0,49
E Pengadaan Air; Pengelolaan Sampah, Limbah, dan Daur Ulang/ <i>Water Supply; Sewerage, Waste Management, and Remediation Activities</i>	4,07	5,43	3,53	4,62	1,22
F Konstruksi/ <i>Construction</i>	4,98	5,69	7,93	7,54	-0,72
G Perdagangan Besar dan Eceran; Reparasi Mobil dan Sepeda Motor/ <i>Wholesale and Retail Trade; Repair of Motor Vehicles and Motorcycles</i>	5,92	9,12	6,00	6,84	-4,41

Lanjutan Tabel/Continued Table 13.1.4

Lapangan Usaha/Industry		2016	2017	2018	2019 ^x	2020 ^{xx}
(1)		(2)	(3)	(4)	(5)	(6)
1	Perdagangan Mobil, Sepeda Motor dan Reparasinya/ <i>Wholesale and Retail Trade and Repair of Motor Vehicles and Motorcycles</i>	4,93	6,03	3,42	6,16	-4,09
2	Perdagangan Besar dan Eceran, Bukan Mobil dan Sepeda Motor/ <i>Wholesale and Retail Trade Except of Motor Vehicles and Motorcycles</i>	7,52	13,98	9,76	7,78	-4,84
H	Transportasi dan Pergudangan/ <i>Transportation and Storage</i>	4,02	3,88	6,02	5,16	-13,36
1	Angkutan Rel/ <i>Railways Transport</i>	-	-	-	-	-
2	Angkutan Darat/ <i>Land Transport</i>	5,14	3,31	3,36	5,56	-3,36
3	Angkutan Laut/ <i>Sea Transport</i>	5,82	5,97	7,07	6,59	-15,02
4	Angkutan Sungai, Danau, dan Penyeberangan/ <i>River, Lake, and Ferry Transport</i>	3,19	2,02	7,06	6,63	-23,36
5	Angkutan Udara/ <i>Air Transport</i>	1,83	4,12	8,87	3,44	-22,93
6	Pergudangan dan Jasa Penunjang Angkutan; Pos dan Kurir/ <i>Warehousing and Support Services for Transportation; Postal and Courier</i>	2,46	2,01	3,63	3,18	-6,83
I	Penyediaan Akomodasi dan Makan Minum/ <i>Accommodation and Food Service Activities</i>	-0,25	4,28	4,90	5,66	-7,69

Lanjutan Tabel/*Continued Table* 13.1.4

Lapangan Usaha/Industry	2016	2017	2018	2019*	2020**
(1)	(2)	(3)	(4)	(5)	(6)
1 Penyediaan Akomodasi/ <i>Accommodation</i>	-1,26	4,46	5,49	5,67	-9,33
2 Penyediaan Makan Minum/ <i>Food and Beverage Service Activities</i>	3,91	3,58	2,57	5,61	-1,01
J Informasi dan Komunikasi/ <i>Information and Communication</i>	7,91	6,08	5,18	3,76	1,04
K Jasa Keuangan dan Asuransi/ <i>Financial and Insurance Activities</i>	9,22	4,34	7,14	5,61	7,57
1 Jasa Perantara Keuangan/ <i>Financial Intermediary Services</i>	10,80	4,27	7,43	6,02	9,88
2 Asuransi dan Dana Pensiun/ <i>Insurance and Pension Fund</i>	4,04	4,74	6,39	3,79	-0,99
3 Jasa Keuangan Lainnya/ <i>Other Financial Services</i>	3,87	2,96	3,48	8,51	1,79
4 Jasa Penunjang Keuangan/ <i>Financial Supporting Service</i>	3,22	2,87	2,28	2,24	0,85
L Real Estat/ <i>Real Estate Activities</i>	2,26	2,68	2,26	1,49	-0,22
M,N Jasa Perusahaan/ <i>Business Activities</i>	2,19	4,93	5,57	5,09	-1,21
O Administrasi Pemerintahan, Pertahanan, dan Jaminan Sosial Wajib/ <i>Public Administration and Defence; Compulsory Social Security</i>	6,62	5,87	8,26	5,69	-0,04
P Jasa Pendidikan/ <i>Education</i>	7,97	5,62	6,57	6,61	-0,04
Q Jasa Kesehatan dan Kegiatan Sosial/ <i>Human Health and Social Work Activities</i>	5,53	4,41	5,52	5,92	4,46

Lanjutan Tabel/*Continued Table* 13.1.4

Lapangan Usaha/Industry	2016	2017	2018	2019^x	2020^{xx}
(1)	(2)	(3)	(4)	(5)	(6)
R,S,T,U Jasa Lainnya/ <i>Other Services Activities</i>	5,46	4,27	6,58	5,37	-2,21
Produk Domestik Regional Bruto Gross Regional Domestic Product	5,73	5,82	5,91	5,41	-0,92

Sumber/*Source*: BPS Provinsi Maluku/*BPS-Statistics of Maluku Province*

Tabel
Table 13.1.5

Indeks Harga Implisit Produk Domestik Regional Bruto Menurut Lapangan Usaha di Provinsi Maluku (2010=100), 2017–2020
Implicit Price Index of Gross Regional Domestic Product by Industry in Maluku Province (2010=100), 2017–2020

Lapangan Usaha/Industry		2017	2018	2019 ^a	2020 ^{aa}
(1)		(2)	(3)	(4)	(5)
A	Pertanian, Kehutanan, dan Perikanan/Agriculture, Forestry, and Fishing	144,73	146,45	149,06	151,01
1	Pertanian, Peternakan, Perburuan, dan Jasa Pertanian/Agriculture, Livestock, Hunting, and Agriculture Services	143,54	145,06	147,10	148,36
a.	Tanaman Pangan/Food Crops	138,79	140,07	142,65	144,66
b.	Tanaman Hortikultura/Horticultural Crops	150,54	151,74	153,70	154,08
c.	Tanaman Perkebunan/Plantation Crops	149,85	151,43	152,33	152,51
d.	Peternakan/Livestock	148,35	149,98	152,42	152,55
e.	Jasa Pertanian dan Perburuan/Agriculture Services and Hunting	146,90	147,90	148,90	149,52
2	Kehutanan dan Penebangan Kayu/Forestry and Logging	169,01	170,36	172,03	173,92
3	Perikanan/Fishing	144,80	146,69	149,83	152,42
B	Pertambangan dan Penggalian/Mining and Quarrying	108,06	140,99	141,21	137,02
1	Pertambangan Minyak, Gas, dan Panas Bumi/Crude Petroleum, Natural Gas, and Geothermal	95,78	137,96	137,15	130,31
2	Pertambangan Batubara dan Lignit/Coal and Lignite Mining	-	-	-	-
3	Pertambangan Bijih Logam/Iron Ore Mining	109,44	110,17	111,68	113,39

Lanjutan Tabel/Continued Table 13.1.5

Lapangan Usaha/Industry		2017	2018	2019*	2020**
(1)		(2)	(3)	(4)	(5)
4	Pertambangan dan Penggalian Lainnya/ <i>Other Mining and Quarrying</i>	152,02	153,88	155,31	157,00
C	Industri Pengolahan/ <i>Manufacturing</i>	141,83	143,21	144,99	146,56
1	Industri Batubara dan Pengilangan Migas/ <i>Manufacture of Coal and Refined Petroleum Products</i>	-	-	-	-
2	Industri Makanan dan Minuman/ <i>Manufacture of Food Products and Beverages</i>	148,22	151,23	152,69	155,76
3	Industri Pengolahan Tembakau/ <i>Manufacture of Tobacco Products</i>	-	-	-	-
4	Industri Tekstil dan Pakaian Jadi/ <i>Manufacture of Textiles and Wearing Apparel</i>	137,41	141,34	143,76	148,73
5	Industri Kulit, Barang dari Kulit, dan Alas Kaki/ <i>Manufacture of Leather and Related Products, and Footwear</i>	-	-	-	-
6	Industri Kayu, Barang dari Kayu dan Gabus; dan Barang Anyaman dari Bambu, Rotan, dan Sejenisnya/ <i>Manufacture of Wood and Products of Wood and Cork; and Articles of Straw and Plaiting Materials</i>	162,15	164,02	166,19	168,68

Lanjutan Tabel/*Continued Table* 13.1.5

Lapangan Usaha/ <i>Industry</i>	2017	2018	2019*	2020**
(1)	(2)	(3)	(4)	(5)
7 Industri Kertas dan Barang dari Kertas; Percetakan dan Reproduksi Media Rekaman/ <i>Manufacture of Paper and Paper Products; Printing and Reproduction of Recorded Media</i>	132,49	133,85	135,66	137,85
8 Industri Kimia, Farmasi, dan Obat Tradisional/ <i>Manufacture of Chemicals, Pharmaceuticals, and Botanical Products</i>	161,34	162,94	163,99	165,78
9 Industri Karet; Barang dari Karet dan Plastik/ <i>Manufacture of Rubber; Rubber Products and Plastics Products</i>	127,13	127,56	128,87	129,61
10 Industri Barang Galian bukan Logam/ <i>Manufacture of Other Non-Metallic Mineral Products</i>	141,05	142,66	144,35	146,06
11 Industri Logam Dasar/ <i>Manufacture of Basic Metals</i>	134,39	135,75	137,18	138,20
12 Industri Barang Logam; Komputer, Barang Elektronik, Optik; dan Peralatan Listrik/ <i>Manufacture of Fabricated Metal Products; Electronic, Computer, and Optical Products; and Electrical Equipment</i>	126,91	128,09	129,81	130,98
13 Industri Mesin dan Perlengkapan/ <i>Manufacture of Machinery and Equipment</i>	121,14	122,33	123,74	124,70
14 Industri Alat Angkutan/ <i>Manufacture of Transport Equipment</i>	125,09	126,13	127,77	129,34

Lanjutan Tabel/Continued Table 13.1.5

Lapangan Usaha/Industry		2017	2018	2019*	2020**
(1)		(2)	(3)	(4)	(5)
15	Industri Furnitur/ <i>Manufacture of Furniture</i>	154,58	156,22	158,16	160,11
16	Industri Pengolahan Lainnya; Jasa Reparasi dan Pemasangan Mesin dan Peralatan/ <i>Other Manufacturing; Repair and Installation of Machinery and Equipment</i>	136,49	137,87	138,85	140,35
D	Pengadaan Listrik dan Gas/ <i>Electricity and Gas</i>	133,72	135,24	136,39	137,33
1	Ketenagalistrikan/ <i>Electricity</i>	133,73	135,25	136,40	137,34
2	Pengadaan Gas dan Produksi Es/ <i>Manufacture of Gas and Production of Ice</i>	131,93	133,15	135,20	136,29
E	Pengadaan Air; Pengelolaan Sampah, Limbah, dan Daur Ulang/ <i>Water Supply; Sewerage, Waste Management, and Remediation Activities</i>	129,35	130,44	131,90	133,20
F	Konstruksi/ <i>Construction</i>	158,37	160,64	163,34	165,95
G	Perdagangan Besar dan Eceran; Reparasi Mobil dan Sepeda Motor/ <i>Wholesale and Retail Trade; Repair of Motor Vehicles and Motorcycles</i>	131,60	133,10	135,65	137,24
1	Perdagangan Mobil, Sepeda Motor dan Reparasinya/ <i>Wholesale and Retail Trade and Repair of Motor Vehicles and Motorcycles</i>	129,39	130,43	131,85	133,18

Lanjutan Tabel/Continued Table 13.1.5

Lapangan Usaha/Industry		2017	2018	2019*	2020**
(1)		(2)	(3)	(4)	(5)
2	Perdagangan Besar dan Eceran, Bukan Mobil dan Sepeda Motor/ <i>Wholesale and Retail Trade Except of Motor Vehicles and Motorcycles</i>	134,84	136,77	140,81	142,79
H	Transportasi dan Pergudangan/ <i>Transportation and Storage</i>	141,55	143,14	147,84	147,48
1	Angkutan Rel/ <i>Railways Transport</i>	-	-	-	-
2	Angkutan Darat/ <i>Land Transport</i>	124,73	125,65	127,69	129,66
3	Angkutan Laut/ <i>Sea Transport</i>	133,83	135,30	138,90	141,51
4	Angkutan Sungai, Danau, dan Penyeberangan/ <i>River, Lake, and Ferry Transport</i>	147,38	148,62	151,96	153,70
5	Angkutan Udara/ <i>Air Transport</i>	168,34	169,81	179,97	180,19
6	Pergudangan dan Jasa Penunjang Angkutan; Pos dan Kurir/ <i>Warehousing and Support Services for Transportation; Postal and Courier</i>	135,93	136,64	139,15	141,36
I	Penyediaan Akomodasi dan Makan Minum/ <i>Accommodation and Food Service Activities</i>	144,06	146,43	148,76	149,71
1	Penyediaan Akomodasi/ <i>Accommodation</i>	142,98	145,60	148,15	149,01
2	Penyediaan Makan Minum/ <i>Food and Beverage Service Activities</i>	148,36	149,78	151,25	152,33
J	Informasi dan Komunikasi/ <i>Information and Communication</i>	108,98	110,00	112,17	113,68

Lanjutan Tabel/Continued Table 13.1.5

Lapangan Usaha/Industry		2017	2018	2019*	2020**
(1)		(2)	(3)	(4)	(5)
K	Jasa Keuangan dan Asuransi/ <i>Financial and Insurance Activities</i>	142,34	147,18	149,46	149,12
1	Jasa Perantara Keuangan/ <i>Financial Intermediary Services</i>	143,55	149,09	151,53	150,58
2	Asuransi dan Dana Pensiun/ <i>Insurance and Pension Fund</i>	138,92	141,23	142,86	144,06
3	Jasa Keuangan Lainnya/ <i>Other Financial Services</i>	129,74	131,81	132,76	135,09
4	Jasa Penunjang Keuangan/ <i>Financial Supporting Service</i>	128,98	130,33	131,53	132,94
L	Real Estat/ <i>Real Estate Activities</i>	134,90	137,31	138,13	138,79
M,N	Jasa Perusahaan/ <i>Business Activities</i>	143,04	144,83	146,27	148,27
O	Administrasi Pemerintahan, Pertahanan, dan Jaminan Sosial Wajib/ <i>Public Administration and Defence; Compulsory Social Security</i>	158,16	159,70	162,23	164,84
P	Jasa Pendidikan/ <i>Education</i>	147,09	147,73	149,18	151,29
Q	Jasa Kesehatan dan Kegiatan Sosial/ <i>Human Health and Social Work Activities</i>	144,24	145,56	147,93	149,33
R,S,T,U	Jasa Lainnya/ <i>Other Services Activities</i>	142,10	143,63	145,73	147,24
Produk Domestik Regional Bruto Gross Regional Domestic Product		143,39	146,13	148,64	150,38

Sumber/Source: BPS Provinsi Maluku/BPS-Statistics of Maluku Province

Tabel
Table 13.1.6

Laju Implisit Produk Domestik Regional Bruto Menurut Lapangan Usaha di Provinsi Maluku (2010=100) (persen), 2017–2020
Implicit Rate of Gross Regional Domestic Product by Industry in Maluku Province (2010=100) (percent), 2017–2020

Lapangan Usaha/Industry		2017	2018	2019*	2020**
(1)		(2)	(3)	(4)	(5)
A	Pertanian, Kehutanan, dan Perikanan/ <i>Agriculture, Forestry, and Fishing</i>	1,25	1,19	1,78	1,31
1	Pertanian, Peternakan, Perburuan, dan Jasa Pertanian/ <i>Agriculture, Livestock, Hunting, and Agriculture Services</i>	1,25	1,06	1,40	0,86
a.	Tanaman Pangan/ <i>Food Crops</i>	1,19	0,93	1,84	1,41
b.	Tanaman Hortikultura/ <i>Horticultural Crops</i>	1,87	0,79	1,29	0,25
c.	Tanaman Perkebunan/ <i>Plantation Crops</i>	1,27	1,05	0,59	0,12
d.	Peternakan/ <i>Livestock</i>	1,12	1,10	1,63	0,09
e.	Jasa Pertanian dan Perburuan/ <i>Agriculture Services and Hunting</i>	1,19	0,68	0,68	0,42
2	Kehutanan dan Penebangan Kayu/ <i>Forestry and Logging</i>	1,38	0,80	0,98	1,10
3	Perikanan/ <i>Fishing</i>	1,26	1,30	2,14	1,73
B	Pertambangan dan Penggalian/ <i>Mining and Quarrying</i>	20,87	30,48	0,15	-2,97
1	Pertambangan Minyak, Gas, dan Panas Bumi/ <i>Crude Petroleum, Natural Gas, and Geothermal</i>	30,73	44,04	-0,59	-4,99
2	Pertambangan Batubara dan Lignit/ <i>Coal and Lignite Mining</i>	-	-	-	-
3	Pertambangan Bijih Logam/ <i>Iron Ore Mining</i>	0,83	0,66	1,37	1,54

Lanjutan Tabel/*Continued Table* 13.1.6

Lapangan Usaha/ <i>Industry</i>		2017	2018	2019*	2020**
(1)		(2)	(3)	(4)	(5)
4	Pertambangan dan Penggalian Lainnya/ <i>Other Mining and Quarrying</i>	1,87	1,22	0,93	1,09
C	Industri Pengolahan/ <i>Manufacturing</i>	1,47	0,98	1,24	1,09
1	Industri Batubara dan Pengilangan Migas/ <i>Manufacture of Coal and Refined Petroleum Products</i>	-	-	-	-
2	Industri Makanan dan Minuman/ <i>Manufacture of Food Products and Beverages</i>	1,53	2,03	0,97	2,01
3	Industri Pengolahan Tembakau/ <i>Manufacture of Tobacco Products</i>	-	-	-	-
4	Industri Tekstil dan Pakaian Jadi/ <i>Manufacture of Textiles and Wearing Apparel</i>	1,42	2,86	1,71	3,46
5	Industri Kulit, Barang dari Kulit, dan Alas Kaki/ <i>Manufacture of Leather and Related Products, and Footwear</i>	-	-	-	-
6	Industri Kayu, Barang dari Kayu dan Gabus; dan Barang Anyaman dari Bambu, Rotan, dan Sejenisnya/ <i>Manufacture of Wood and Products of Wood and Cork; and Articles of Straw and Plaiting Materials</i>	1,27	1,15	1,33	1,50

Lanjutan Tabel/*Continued Table* 13.1.6

Lapangan Usaha/ <i>Industry</i>	2017	2018	2019*	2020**
(1)	(2)	(3)	(4)	(5)
7 Industri Kertas dan Barang dari Kertas; Percetakan dan Reproduksi Media Rekaman/ <i>Manufacture of Paper and Paper Products; Printing and Reproduction of Recorded Media</i>	1,02	1,03	1,35	1,62
8 Industri Kimia, Farmasi, dan Obat Tradisional/ <i>Manufacture of Chemicals, Pharmaceuticals, and Botanical Products</i>	0,66	0,99	0,64	1,09
9 Industri Karet; Barang dari Karet dan Plastik/ <i>Manufacture of Rubber; Rubber Products and Plastics Products</i>	0,46	0,34	1,03	0,57
10 Industri Barang Galian bukan Logam/ <i>Manufacture of Other Non-Metallic Mineral Products</i>	1,46	1,14	1,19	1,19
11 Industri Logam Dasar/ <i>Manufacture of Basic Metals</i>	0,93	1,01	1,05	0,75
12 Industri Barang Logam; Komputer, Barang Elektronik, Optik; dan Peralatan Listrik/ <i>Manufacture of Fabricated Metal Products; Electronic, Computer, and Optical Products; and Electrical Equipment</i>	0,92	0,93	1,34	0,91
13 Industri Mesin dan Perlengkapan/ <i>Manufacture of Machinery and Equipment</i>	1,91	0,99	1,15	0,77
14 Industri Alat Angkutan/ <i>Manufacture of Transport Equipment</i>	1,83	0,83	1,30	1,23

Lanjutan Tabel/*Continued Table* 13.1.6

Lapangan Usaha/ <i>Industry</i>		2017	2018	2019*	2020**
(1)		(2)	(3)	(4)	(5)
15	Industri Furnitur/ <i>Manufacture of Furniture</i>	1,52	1,07	1,24	1,23
16	Industri Pengolahan Lainnya; Jasa Reparasi dan Pemasangan Mesin dan Peralatan/ <i>Other Manufacturing; Repair and Installation of Machinery and Equipment</i>	1,36	1,02	0,71	1,08
D	Pengadaan Listrik dan Gas/ <i>Electricity and Gas</i>	11,71	1,14	0,85	0,69
1	Ketenagalistrikan/ <i>Electricity</i>	11,79	1,14	0,85	0,69
2	Pengadaan Gas dan Produksi Es/ <i>Manufacture of Gas and Production of Ice</i>	1,62	0,92	1,54	0,80
E	Pengadaan Air; Pengelolaan Sampah, Limbah, dan Daur Ulang/ <i>Water Supply; Sewerage, Waste Management, and Remediation Activities</i>	1,34	0,84	1,12	0,99
F	Konstruksi/ <i>Construction</i>	1,31	1,43	1,68	1,60
G	Perdagangan Besar dan Eceran; Reparasi Mobil dan Sepeda Motor/ <i>Wholesale and Retail Trade; Repair of Motor Vehicles and Motorcycles</i>	1,77	1,14	1,92	1,17
1	Perdagangan Mobil, Sepeda Motor dan Reparasinya/ <i>Wholesale and Retail Trade and Repair of Motor Vehicles and Motorcycles</i>	2,08	0,81	1,09	1,01

Lanjutan Tabel/*Continued Table* 13.1.6

Lapangan Usaha/ <i>Industry</i>		2017	2018	2019*	2020**
(1)		(2)	(3)	(4)	(5)
	2 Perdagangan Besar dan Eceran, Bukan Mobil dan Sepeda Motor/ <i>Wholesale and Retail Trade Except of Motor Vehicles and Motorcycles</i>	1,12	1,43	2,95	1,41
H	Transportasi dan Pergudangan/ <i>Transportation and Storage</i>	0,97	1,12	3,29	-0,25
	1 Angkutan Rel/ <i>Railways Transport</i>	-	-	-	-
	2 Angkutan Darat/ <i>Land Transport</i>	0,82	0,74	1,63	1,54
	3 Angkutan Laut/ <i>Sea Transport</i>	0,66	1,10	2,66	1,88
	4 Angkutan Sungai, Danau, dan Penyeberangan/ <i>River, Lake, and Ferry Transport</i>	0,70	0,84	2,25	1,14
	5 Angkutan Udara/ <i>Air Transport</i>	1,35	0,88	5,99	0,12
	6 Pergudangan dan Jasa Penunjang Angkutan; Pos dan Kurir/ <i>Warehousing and Support Services for Transportation; Postal and Courier</i>	0,75	0,52	1,84	1,59
I	Penyediaan Akomodasi dan Makan Minum/ <i>Accommodation and Food Service Activities</i>	1,87	1,64	1,59	0,64
	1 Penyediaan Akomodasi/ <i>Accommodation</i>	1,69	1,84	1,75	0,58
	2 Penyediaan Makan Minum/ <i>Food and Beverage Service Activities</i>	2,58	0,96	0,98	0,72
J	Informasi dan Komunikasi/ <i>Information and Communication</i>	0,82	0,94	1,97	1,35

Lanjutan Tabel/*Continued Table* 13.1.6

Lapangan Usaha/Industry		2017	2018	2019^a	2020^{aa}
(1)		(2)	(3)	(4)	(5)
K	Jasa Keuangan dan Asuransi/ <i>Financial and Insurance Activities</i>	3,67	3,40	1,55	-0,23
1	Jasa Perantara Keuangan/ <i>Financial Intermediary Services</i>	4,32	3,86	1,64	-0,63
2	Asuransi dan Dana Pensiun/ <i>Insurance and Pension Fund</i>	1,30	1,66	1,16	0,84
3	Jasa Keuangan Lainnya/ <i>Other</i> <i>Financial Services</i>	2,04	1,60	0,72	1,76
4	Jasa Penunjang Keuangan/ <i>Financial Supporting Service</i>	1,65	1,05	0,92	1,07
L	Real Estat/ <i>Real Estate Activities</i>	1,49	1,79	0,59	0,48
M,N	Jasa Perusahaan/ <i>Business</i> <i>Activities</i>	1,98	1,26	0,99	1,37
O	Administrasi Pemerintahan, Pertahanan, dan Jaminan Sosial Wajib/ <i>Public Administration</i> <i>and Defence; Compulsory Social</i> <i>Security</i>	0,82	0,97	1,59	1,61
P	Jasa Pendidikan/ <i>Education</i>	0,89	0,44	0,98	1,42
Q	Jasa Kesehatan dan Kegiatan Sosial/ <i>Human Health and Social</i> <i>Work Activities</i>	1,21	0,92	1,63	0,94
R,S,T,U	Jasa Lainnya/ <i>Other Services</i> <i>Activities</i>	1,03	1,08	1,46	1,03
Produk Domestik Regional Bruto Gross Regional Domestic Product		1,71	1,92	1,71	1,17

Sumber/*Source*: BPS Provinsi Maluku/*BPS-Statistics of Maluku Province*

Tabel
Table 13.1.7

**Produk Domestik Regional Bruto Atas Dasar Harga
Berlaku Menurut Jenis Pengeluaran di Provinsi Maluku
(miliar rupiah), 2016–2020**
*Gross Regional Domestic Product at Current Market Prices
by Type of Expenditure in Maluku Province (billion rupiahs),
2016–2020*

Jenis Pengeluaran/Type of Expenditure	2016	2017	2018	2019^x	2020^{xx}
(1)	(2)	(3)	(4)	(5)	(6)
Pengeluaran Konsumsi Rumah Tangga/ <i>Household Consumption Expenditure</i>	26 646,3	28 656,7	30 096,6	32 753,5	33 008,2
Pengeluaran Konsumsi LNPRT/NPISH <i>Consumption Expenditure</i>	842,4	926,1	1 015,2	1 165,1	1 235,6
Pengeluaran Konsumsi Pemerintah <i>General Government Consumption Expenditure</i>	14 900,7	15 638,1	16 083,2	16 456,6	16 738,2
Pembentukan Modal Tetap Bruto <i>Gross Fixed Capital Formation</i>	11 000,8	12 270,6	14 022,8	15 473,3	15 335,1
Perubahan Inventori <i>Changes in Inventories</i>	189,1	212,6	249,3	265,5	286,0
Net Ekspor barang dan Jasa <i>Net Exports of Goods and Services</i>	-16 524,9	-17 822,5	-18 420,0	-19 962,1	-20 339,4
Produk Domestik Regional Bruto <i>Gross Regional Domestic Product</i>	37 054,4	39 881,5	43 047,1	46 151,9	46 263,8

Sumber/Source: BPS Provinsi Maluku/BPS-Statistics of Maluku Province

Tabel
Table 13.1.8

Produk Domestik Regional Bruto Atas Dasar Harga Konstan 2010 Menurut Jenis Pengeluaran di Provinsi Maluku (miliar rupiah), 2016–2020
Gross Regional Domestic Product at 2010 Constant Market Prices by Type of Expenditure in Maluku Province (billion rupiahs), 2016–2020

Jenis Pengeluaran/Type of Expenditure	2016	2017	2018	2019*	2020**
(1)	(2)	(3)	(4)	(5)	(6)
Pengeluaran Konsumsi Rumah Tangga/ <i>Household Consumption Expenditure</i>	17 597,7	18 552,8	19 221,7	20 261,9	20 157,9
Pengeluaran Konsumsi LNPRT/NPISH <i>Consumption Expenditure</i>	621,9	652,2	693,0	751,3	751,2
Pengeluaran Konsumsi Pemerintah <i>General Government Consumption Expenditure</i>	10 446,3	10 549,3	10 623,2	10 649,1	10 612,5
Pembentukan Modal Tetap Bruto <i>Gross Fixed Capital Formation</i>	8 177,0	8 679,4	9 427,7	9 999,1	9 670,4
Perubahan Inventori <i>Changes in Inventories</i>	129,2	136,9	146,3	145,8	149,9
Net Ekspor barang dan Jasa <i>Net Exports of Goods and Services</i>	-10 688,0	-10 756,5	-10 654,9	-10 757,7	-10 576,9
Produk Domestik Regional Bruto Gross Regional Domestic Product	26 284,2	27 814,1	29 457,1	31 049,4	30 765,0

Sumber/Source: BPS Provinsi Maluku/BPS-Statistics of Maluku Province

Tabel
Table 13.1.9

Distribusi Persentase Produk Domestik Regional Bruto Atas Dasar Harga Berlaku Jenis Pengeluaran di Provinsi Maluku (miliar rupiah), 2016–2020
Percentage Distribution of Gross Regional Domestic Product at Current Market Prices by Type of Expenditure in Maluku Province (billion rupiahs), 2016–2020

Jenis Pengeluaran/Type of Expenditure	2016	2017	2018	2019^x	2020^{xx}
(1)	(2)	(3)	(4)	(5)	(6)
Pengeluaran Konsumsi Rumah Tangga/ <i>Household Consumption Expenditure</i>	71,9	71,9	69,9	71,0	71,3
Pengeluaran Konsumsi LNPRT/NPISH <i>Consumption Expenditure</i>	2,3	2,3	2,4	2,5	2,7
Pengeluaran Konsumsi Pemerintah <i>General Government Consumption Expenditure</i>	40,2	39,2	37,4	35,7	36,2
Pembentukan Modal Tetap Bruto <i>Gross Fixed Capital Formation</i>	29,7	30,8	32,6	33,5	33,1
Perubahan Inventori <i>Changes in Inventories</i>	0,5	0,5	0,6	0,6	0,6
Net Ekspor barang dan Jasa <i>Net Exports of Goods and Services</i>	-44,6	-44,7	-42,8	-43,3	44,0
Produk Domestik Regional Bruto Gross Regional Domestic Product	100,0	100,0	100,0	100,0	100,0

Sumber/Source: BPS Provinsi Maluku/BPS-Statistics of Maluku Province

Tabel 13.1.10 **Laju Pertumbuhan Produk Domestik Bruto Atas Dasar Harga Konstan 2010 Menurut Jenis Pengeluaran di Provinsi Maluku (persen), 2016–2020**
Table 13.1.10 **Growth Rate of Gross Domestic Product at 2010 Constant Market Prices by Type of Expenditure (percent), 2016–2020**

Jenis Pengeluaran/Type of Expenditure	2016	2017	2018	2019*	2020^{xx}
(1)	(2)	(3)	(4)	(5)	(6)
Pengeluaran Konsumsi Rumah Tangga/ <i>Household Consumption Expenditure</i>	5,9	5,4	3,61	5,41	-0,51
Pengeluaran Konsumsi LNPRT/NPISH <i>Consumption Expenditure</i>	8,33	4,86	6,27	8,41	0,01
Pengeluaran Konsumsi Pemerintah <i>General Government Consumption Expenditure</i>	2,57	0,99	0,70	0,24	-0,34
Pembentukan Modal Tetap Bruto <i>Gross Fixed Capital Formation</i>	7,32	6,14	8,62	6,06	-3,29
Perubahan Inventori <i>Changes in Inventories</i>	-	-	-	-	-
Net Ekspor barang dan Jasa <i>Net Exports of Goods and Services</i>	-	-	-	-	-
Produk Domestik Regional Bruto <i>Gross Regional Domestic Product</i>	5,73	5,82	5,91	5,41	-0,92

Sumber/Source: BPS Provinsi Maluku/BPS-Statistics of Maluku Province

13.2 PRODUK DOMESTIK REGIONAL BRUTO KABUPATEN/KOTA REGENCY/MUNICIPAL GROSS REGIONAL DOMESTIC PRODUCT

Tabel 13.2.1 **Produk Domestik Regional Bruto Atas Dasar Harga Berlaku Menurut Kabupaten/Kota di Provinsi Maluku (miliar rupiah), 2016–2020**
Gross Regional Domestic Product at Current Market Prices by Regency/Municipality in Maluku Province (billion rupiahs), 2016–2020

Kabupaten/Kota Regency/Municipality	2016	2017	2018	2019 ^x	2020 ^{xx}
(1)	(2)	(3)	(4)	(5)	(6)
Kepulauan Tanimbar	2 108,96	2 291,56	2 484,81	2 684,24	2 712,53
Maluku Tenggara	2 499,08	2 753,58	2 986,77	3 225,12	3 260,40
Maluku Tengah	7 036,81	7 554,92	8 093,70	8 659,72	8 725,17
Buru	1 911,67	2 066,18	2 241,80	2 404,07	2 426,73
Kepulauan Aru	2 815,72	3 035,44	3 252,88	3 476,14	3 503,74
Seram Bagian Barat	2 424,71	2 620,03	2 810,46	3 001,67	3 029,73
Seram Bagian Timur	2 240,23	2 521,15	2 850,26	2 904,40	2 914,08
Maluku Barat Daya	1 300,44	1 404,69	1 521,63	1 645,53	1 670,54
Buru Selatan	1 112,60	1 206,62	1 304,71	1 405,88	1 418,56
Ambon	11 994,29	12 822,35	13 822,43	14 808,72	14 706,63
Tual	1 902,44	2 093,66	2 275,29	2 457,32	2 491,34
Jumlah 11 Kabupaten/Kota Total 11 Regency/Municipality	37 346,95	40 372,18	43 644,74	46 672,81	46 859,45
Maluku	37 054,41	39 881,55	43 047,09	46 151,91	46 263,80

Sumber/Source: BPS Provinsi Maluku/BPS-Statistics of Maluku Province

Tabel
Table 13.2.2

Produk Domestik Regional Bruto Atas Dasar Harga Konstan 2010 Menurut Kabupaten/Kota di Provinsi Maluku (miliar rupiah), 2016–2020
Gross Regional Domestic Product at Constant 2010 Prices by Regency/Municipality in Maluku Province (billion rupiahs), 2016–2020

Kabupaten/Kota Regency/Municipality	2016	2017	2018	2019^x	2020^{xx}
(1)	(2)	(3)	(4)	(5)	(6)
Kepulauan Tanimbar	1 417,20	1 500,79	1 590,73	1 685,82	1 685,32
Maluku Tenggara	1 660,71	1 758,91	1 862,20	1 971,23	1 966,83
Maluku Tengah	4 943,33	5 230,45	5 539,98	5 863,23	5 840,04
Buru	1 309,99	1 388,75	1 475,06	1 564,45	1 564,10
Kepulauan Aru	1 916,83	2 030,36	2 153,28	2 278,62	2 277,80
Seram Bagian Barat	1 660,76	1 758,40	1 863,09	1 966,73	1 963,37
Seram Bagian Timur	1 848,63	1 910,39	1 917,69	1 936,88	1 935,79
Maluku Barat Daya	892,50	946,84	1 004,88	1 065,11	1 063,73
Buru Selatan	748,86	794,74	842,55	892,11	892,00
Ambon	8 715,00	9 252,48	9 827,38	10 394,97	10 192,38
Tual	1 265,19	1 337,78	1 417,79	1 501,02	1 498,28
Jumlah 11 Kabupaten/Kota Total 11 Regency/Municipality	26 379,00	27 909,89	29 494,63	31 120,17	30 879,64
Maluku	26 284,23	27 814,05	29 457,13	31 049,43	30 765,02

Sumber/Source: BPS Provinsi Maluku/BPS-Statistics of Maluku Province

Tabel
Table 13.2.3

Distribusi Persentase Produk Domestik Regional Bruto Atas Dasar Harga Berlaku Menurut Kabupaten/Kota di Provinsi Maluku, 2016–2020
Percentage Distribution of Gross Regional Domestic Product at Current Market Prices by Regency/Municipality in Maluku Province, 2016–2020

Kabupaten/Kota Regency/Municipality	2016	2017	2018	2019 ^x	2020 ^{xx}
(1)	(2)	(3)	(4)	(5)	(6)
Kepulauan Tanimbar	5,65	5,68	5,69	5,75	5,79
Maluku Tenggara	6,69	6,82	6,84	6,91	6,96
Maluku Tengah	18,84	18,71	18,54	18,55	18,62
Buru	5,12	5,12	5,14	5,15	5,18
Kepulauan Aru	7,54	7,52	7,45	7,45	7,48
Seram Bagian Barat	6,49	6,49	6,44	6,43	6,47
Seram Bagian Timur	6,00	6,24	6,53	6,22	6,22
Maluku Barat Daya	3,48	3,48	3,49	3,53	3,56
Buru Selatan	2,98	2,99	2,99	3,01	3,03
Ambon	32,12	31,77	31,67	31,73	31,38
Tual	5,09	5,19	5,21	5,26	5,32
Maluku	100,00	100,00	100,00	100,00	100,00

Sumber/Source: BPS Provinsi Maluku/BPS-Statistics of Maluku Province

Tabel
Table 13.2.4

Laju Pertumbuhan Produk Domestik Regional Bruto Atas Dasar Harga Konstan 2010 Menurut Kabupaten/Kota di Provinsi Maluku (persen), 2016–2020
Growth Rate of Gross Regional Domestic Product at 2010 Constant Market Prices by Regency/Municipality in Maluku Province (percent), 2016–2020

Kabupaten/Kota Regency/Municipality	2016	2017	2018	2019^x	2020^{xx}
(1)	(2)	(3)	(4)	(5)	(6)
Kepulauan Tanimbar	5,89	5,90	5,99	5,98	-0,03
Maluku Tenggara	5,71	5,91	5,87	5,85	-0,22
Maluku Tengah	5,94	5,81	5,92	5,83	-0,40
Buru	5,72	6,01	6,22	6,06	-0,02
Kepulauan Aru	5,25	5,92	6,05	5,82	-0,04
Seram Bagian Barat	5,57	5,88	5,95	5,56	-0,17
Seram Bagian Timur	5,03	3,34	0,38	1,00	-0,06
Maluku Barat Daya	6,04	6,09	6,13	5,99	-0,13
Buru Selatan	6,18	6,13	6,02	5,88	-0,01
Ambon	6,15	6,17	6,21	5,78	-1,95
Tual	5,81	5,74	5,98	5,87	-0,18
Jumlah 11 Kabupaten/Kota Total 11 Regency/Municipality	5,85	5,80	5,68	5,51	-0,77
Maluku	5,73	5,82	5,91	5,41	-0,92

Sumber/Source: BPS Provinsi Maluku/BPS-Statistics of Maluku Province

Tabel
Table 13.2.5

**Produk Domestik Regional Bruto per Kapita Atas Dasar
Harga Berlaku Menurut Kabupaten/Kota di Provinsi
Maluku (Ribu rupiah), 2016–2020**
*Per Capita Gross Regional Domestic Product at Current
Market Prices by Regency/Municipality in Maluku Province
(Thousands rupiahs), 2016–2020*

Kabupaten/Kota Regency/Municipality	2016	2017	2018	2019 ^x	2020 ^{xx}
(1)	(2)	(3)	(4)	(5)	(6)
Kepulauan Tanimbar	18 985	20 492	22 101	23 752	23 901
Maluku Tenggara	25 221	27 734	29 990	32 319	32 547
Maluku Tengah	18 991	20 337	21 726	23 193	23 303
Buru	14 507	15 228	16 052	16 731	16 419
Kepulauan Aru	30 415	32 368	34 239	36 167	36 051
Seram Bagian Barat	14 261	15 367	16 438	17 494	17 623
Seram Bagian Timur	20 361	22 596	25 183	25 327	25 075
Maluku Barat Daya	17 936	19 329	20 890	22 510	22 760
Buru Selatan	18 443	19 674	20 952	22 200	22 104
Ambon	28 028	28 832	29 938	30 941	29 682
Tual	27 299	29 187	30 912	32 514	32 095
Maluku	21 599	22 859	24 269	25 599	25 255

Sumber/Source: BPS Provinsi Maluku/BPS-Statistics of Maluku Province

Tabel 13.2.6 **Produk Domestik Regional Bruto per Kapita Atas Dasar Harga Konstan 2010 Menurut Kabupaten/Kota di Provinsi Maluku (Ribu rupiah), 2016–2020**
Per Capita Gross Regional Domestic Product at 2010 Constant Market Prices by Regency/Municipality in Maluku Province (Thousands rupiahs), 2016–2020

Kabupaten/Kota Regency/Municipality	2016	2017	2018	2019^x	2020^{xx}
(1)	(2)	(3)	(4)	(5)	(6)
Kepulauan Tanimbar	12 758	13 421	14 149	14 917	14 850
Maluku Tenggara	16 760	17 716	18 698	19 754	19 634
Maluku Tengah	13 341	14 080	14 871	15 703	15 597
Buru	9 941	10 235	10 562	10 888	10 583
Kepulauan Aru	20 705	21 650	22 665	23 707	23 437
Seram Bagian Barat	9 768	10 314	10 897	11 462	11 420
Seram Bagian Timur	16 802	17 122	16 944	16 890	16 657
Maluku Barat Daya	12 310	13 029	13 796	14 570	14 493
Buru Selatan	12 413	12 958	13 530	14 087	13 899
Ambon	20 365	20 802	21 285	21 719	20 571
Tual	18 155	18 650	19 262	19 860	19 302
Maluku	15 321	15 942	16 607	17 222	16 794

Sumber/Source: BPS Provinsi Maluku/BPS-Statistics of Maluku Province

Tabel
Table 13.2.7

Laju Pertumbuhan Produk Domestik Regional Bruto per Kapita Atas Dasar Harga Konstan 2010 Menurut Kabupaten/Kota di Provinsi Maluku (persen), 2016–2020

Growth Rate of per Capita Gross Regional Domestic Product at 2010 Constant Market Prices by Regency/Municipality in Maluku Province (percent), 2016–2020

Kabupaten/Kota Regency/Municipality	2016	2017	2018	2019*	2020**
(1)	(2)	(3)	(4)	(5)	(6)
Kepulauan Tanimbar	5,26	5,20	5,42	5,43	-0,45
Maluku Tenggara	5,29	5,70	5,55	5,64	-0,61
Maluku Tengah	5,59	5,54	5,62	5,59	-0,67
Buru	2,62	2,95	3,20	3,09	-2,80
Kepulauan Aru	3,78	4,57	4,69	4,60	-1,14
Seram Bagian Barat	5,24	5,59	5,66	5,18	-0,37
Seram Bagian Timur	3,48	1,91	-1,04	-0,32	-1,38
Maluku Barat Daya	5,72	5,84	5,89	5,61	-0,53
Buru Selatan	4,35	4,39	4,41	4,11	-1,34
Ambon	2,10	2,14	2,33	2,04	-5,29
Tual	2,91	2,73	3,28	3,11	-2,81
Maluku	3,94	4,05	4,17	3,70	-2,49

Sumber/Source: BPS Provinsi Maluku/BPS-Statistics of Maluku Province

Tabel 13.2.8 **Persentase Kontribusi Terhadap Jumlah Produk Domestik Regional Bruto Seluruh Kabupaten/Kota di Provinsi Maluku (persen), 2017–2020**
Percentage of Contribution to the Total Gross Regional Domestic Product by Regency/Municipality in Maluku Province (percent), 2017–2020

Kabupaten/Kota Regency/Municipality	2017	2018	2019^x	2020^{xx}
(1)	(2)	(3)	(4)	(5)
Kepulauan Tanimbar	5,68	5,69	5,75	5,79
Maluku Tenggara	6,82	6,84	6,91	6,96
Maluku Tengah	18,71	18,54	18,55	18,62
Buru	5,12	5,14	5,15	5,18
Kepulauan Aru	7,52	7,45	7,45	7,48
Seram Bagian Barat	6,49	6,44	6,43	6,47
Seram Bagian Timur	6,24	6,53	6,22	6,22
Maluku Barat Daya	3,48	3,49	3,53	3,56
Buru Selatan	2,99	2,99	3,01	3,03
Ambon	31,76	31,67	31,73	31,38
Tual	5,19	5,21	5,26	5,32
Maluku	100	100,00	100,00	100,00

Sumber/Source: BPS Provinsi Maluku/BPS-Statistics of Maluku Province

PERBANDINGAN ANTAR PROVINSI NATIONAL COMPARISON

PERSENTASE PENDUDUK MISKIN KONDISI SEPTEMBER 2020 DI MALUKU NAIK 0.55 POIN DIBANDING MARET 2020.

*PERCENTAGE OF POOR POPULATION BY SEPTEMBER 2020
IN MALUKU RAISED 0.55 POINTS COMPARED IN MARCH 2020.*

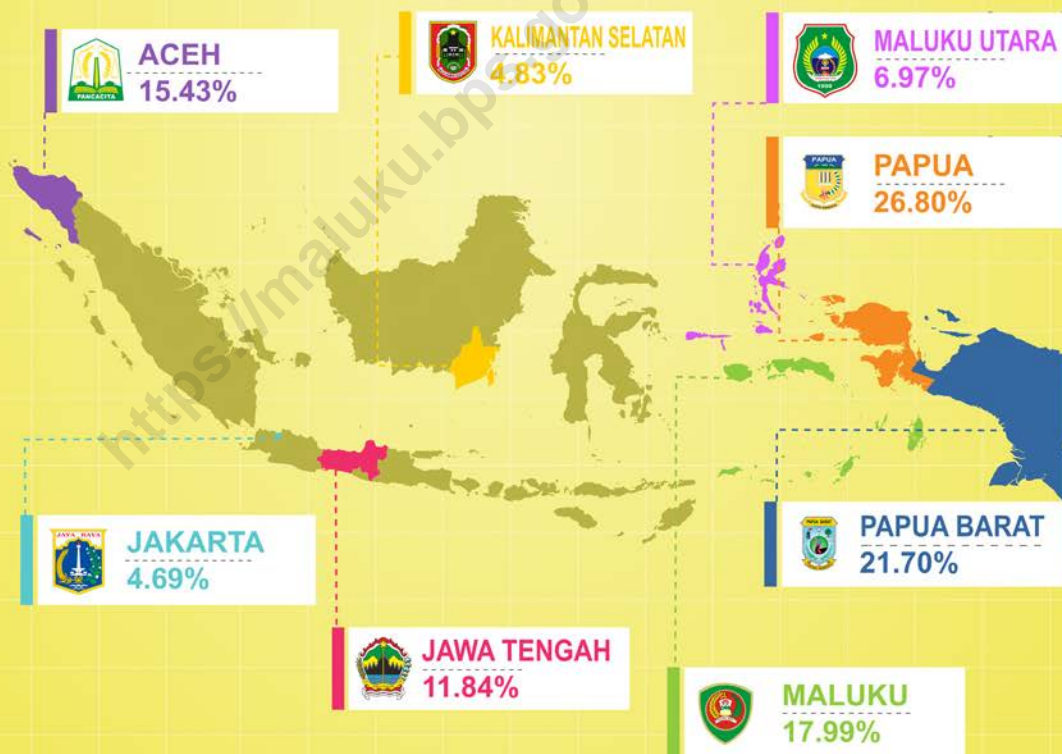

PENJELASAN TEKNIS

1. Sumber data yang digunakan dalam bab ini berasal dari publikasi BPS.
2. Jumlah penduduk dan angka harapan hidup penduduk Indonesia merupakan hasil estimasi yang merujuk pada data sensus yang mengacu pada hasil Sensus Penduduk (SP) 2010. Estimasi tersebut memperhatikan perubahan tingkat kelahiran, kematian, dan perpindahan penduduk.
3. Laju pertumbuhan Produk Domestik Regional Bruto diperoleh dari perhitungan PDRB atas dasar harga konstan. Laju pertumbuhan tersebut dihitung dengan cara mengurangi nilai PDRB pada tahun ke-n terhadap nilai pada tahun ke n-1 (tahun sebelumnya), dibagi dengan nilai pada tahun ke n-1, kemudian dikalikan dengan 100 persen. Laju pertumbuhan menunjukkan perkembangan agregat pendapatan dari satu waktu tertentu terhadap waktu sebelumnya.
4. IHK mencakup 7 kelompok, yaitu: bahan makanan; makanan jadi, minuman, rokok, dan tembakau; perumahan, air, listrik, gas, dan bahan bakar; sandang; kesehatan; pendidikan, rekreasi, dan olahraga; transpor, komunikasi, dan jasa keuangan.

TECHNICAL NOTES

1. *Data sources in this chapter were mainly from BPS Statistics Indonesia publications.*
2. *Population and life expectancy of Indonesian population are the results of estimates that refer to census data that refers to the results of the 2010 Population Census. These estimates pay attention to changes in birth rates, deaths, and population movements.*
3. *The rate of Economic growth is calculated using the constant prices of GRDP. The growth rate is calculated by subtracting value of GDP in 'n' year to the value in n-1 year (previous year), divided by the value in year n-1, and then multiplied by 100 percent. The growth rate shows the grown of the aggregate production of a specified time to an earlier timeded.*
4. *CPI consists of 7 groups as follows: foodstuff; prepared food, beverages, and tobacco products; housing, water, electricity, gas, and fuel; clothing; health; education, recreation, and sports; transportation, communication, and financial services.*

5. Penduduk Miskin adalah penduduk yang memiliki rata-rata pengeluaran per kapita per bulan di bawah Garis Kemiskinan.
 6. Indeks Pembangunan Manusia (IPM) adalah ukuran ringkas rata-rata capaian/keberhasilan dimensi utama pembangunan manusia, yaitu: umur panjang dan hidup sehat, mempunyai pengetahuan, dan memiliki standar hidup yang layak.
5. *A person whose expenditure per capita per month is below the poverty line is considered to be poor.*
 6. *The Human Development Index (HDI) is a summary measure of average achievement in key dimensions of human development: a long and healthy life, being knowledgeable, and have a decent standard of living.*

<https://maluku.bps.go.id>

Tabel
Table 14.1**Jumlah Penduduk Menurut Provinsi di Indonesia (ribu),
2016-2020**
Population by Province in Indonesia (thousand), 2016-2020

Provinsi/Province	2016	2017	2018	2019	2020
(1)	(2)	(3)	(4)	(5)	(6)
Aceh	5 096,2	5 189,5	5 281,3	5 371,5	5 274,87
Sumatera Utara	14 102,9	14 262,1	14 415,4	14 562,5	14 799,36
Sumatera Barat	5 259,5	5 321,5	5 382,1	5 441,2	5 534,47
Riau	6 501,0	6 657,9	6 814,9	6 971,7	6 394,09
Jambi	3 458,9	3 515,0	3 570,3	3 624,6	3 548,23
Sumatera Selatan	8 160,9	8 267,0	8 370,3	8 470,7	8 467,43
Bengkulu	1 904,8	1 934,3	1 963,3	1 991,8	2 010,67
Lampung	8 205,1	8 289,6	8 370,5	8 447,7	9 007,85
Kepulauan Bangka Belitung	1 401,8	1 430,9	1 459,9	1 488,8	1 455,68
Kepulauan Riau	2 028,2	2 082,7	2 136,5	2 189,7	2 064,56
DKI Jakarta	10 277,6	10 374,2	10 467,6	10 557,8	10 562,09
Jawa Barat	47 379,4	48 037,6	48 683,7	49 316,7	48 274,16
Jawa Tengah	34 019,1	34 257,9	34 490,8	34 718,2	36 516,04
DI Yogyakarta	3 720,9	3 762,2	3 802,9	3 842,9	3 668,72
Jawa Timur	39 075,3	39 293,0	39 500,9	39 698,6	40 665,70
Banten	12 203,1	12 448,2	12 689,7	12 927,3	11 904,56
Bali	4 200,1	4 246,5	4 292,2	4 336,9	4 317,40
Nusa Tenggara Barat	4 896,2	4 955,6	5 013,7	5 070,4	5 320,09
Nusa Tenggara Timur	5 203,5	5 287,3	5 371,5	5 456,2	5 325,57

Lanjutan Tabel/*Continued Table* 14.1

Provinsi/Province	2016	2017	2018	2019	2020
(1)	(2)	(3)	(4)	(5)	(6)
Kalimantan Barat	4 861,7	4 932,5	5 001,7	5 069,1	5 414,39
Kalimantan Tengah	2 550,2	2 605,3	2 660,2	2 714,9	2 669,97
Kalimantan Selatan	4 055,5	4 119,8	4 182,7	4 244,1	4 073,58
Kalimantan Timur	3 501,3	3 575,4	3 648,8	3 721,4	3 766,04
Kalimantan Utara	666,3	691,1	716,4	742,2	701,81
Sulawesi Utara	2 436,9	2 461,0	2 484,4	2 507,0	2 621,92
Sulawesi Tengah	2 921,7	2 966,3	3 010,4	3 054,0	2 985,73
Sulawesi Selatan	8 606,4	8 690,3	8 772,0	8 851,2	9 073,51
Sulawesi Tenggara	2 551,0	2 602,4	2 653,7	2 704,7	2 624,88
Gorontalo	1 150,8	1 168,2	1 185,5	1 202,6	1 171,68
Sulawesi Barat	1 306,5	1 331,0	1 355,6	1 380,3	1 419,23
Maluku	1 715,5	1 744,7	1 773,8	1 802,9	1 848,92
Maluku Utara	1 185,9	1 209,3	1 232,6	1 255,8	1 282,94
Papua Barat	893,4	915,4	937,5	959,6	1 134,07
Papua	3 207,4	3 265,2	3 322,5	3 379,3	4 303,71
Indonesia	258 705,0	261 890,9	265 015,3	268 074,6	270 203,92

Catatan/Note : Tahun 2020 merupakan data Hasil Sensus Penduduk 2020/ *The year 2020 is the data of the 2020 Population Census Results*

Sumber/Source: Badan Pusat Statistik/BPS-Statistics of Indonesia

Tabel
Table 14.2

Laju Pertumbuhan Produk Domestik Regional Bruto Atas Dasar Harga Konstan 2010 Menurut Provinsi di Indonesia (persen), 2016-2020
Rate of Growth of Gross Regional Domestic Products at Constant 2010 Prices by Province in Indonesia (percent), 2016-2020

Provinsi/Province	2016	2017	2018	2019 ^x	2020 ^{**}
(1)	(2)	(3)	(4)	(5)	(6)
Aceh	3,29	4,18	4,61	4,14	-0,37
Sumatera Utara	5,18	5,12	5,18	5,22	-1,07
Sumatera Barat	5,27	5,29	5,14	5,01	-1,60
Riau	2,18	2,68	2,35	2,81	-1,12
Jambi	4,37	4,64	4,69	4,37	-0,46
Sumatera Selatan	5,04	5,51	6,01	5,69	-0,11
Bengkulu	5,28	4,98	4,97	4,94	-0,02
Lampung	5,14	5,16	5,23	5,26	-1,67
Kepulauan Bangka Belitung	4,10	4,47	4,45	3,32	-2,30
Kepulauan Riau	4,98	2,00	4,47	4,84	-3,80
DKI Jakarta	5,87	6,20	6,11	5,82	-2,36
Jawa Barat	5,66	5,35	5,65	5,07	-2,44
Jawa Tengah	5,25	5,26	5,30	5,40	-2,65
DI Yogyakarta	5,05	5,26	6,20	6,59	-2,69
Jawa Timur	5,57	5,46	5,47	5,52	-2,39
Banten	5,28	5,73	5,77	5,29	-3,38
Bali	6,33	5,57	6,31	5,60	-9,31
Nusa Tenggara Barat	5,81	0,12	-4,50	3,90	-0,64
Nusa Tenggara Timur	5,12	5,11	5,11	5,24	-0,83

Lanjutan Tabel/*Continued Table* 14.2

Provinsi/Province	2016	2017	2018	2019^x	2020^{**}
(1)	(2)	(3)	(4)	(5)	(6)
Kalimantan Barat	5,20	5,17	5.07	5.09	-1,82
Kalimantan Tengah	6,35	6,72	5.61	6.12	-1,40
Kalimantan Selatan	4,40	5,28	5.08	4.08	-1,81
Kalimantan Timur	-0,38	3,13	2.64	4.74	-2,85
Kalimantan Utara	3,55	6,80	5.36	6.90	-1,11
Sulawesi Utara	6,16	6,31	6.00	5.65	-0,99
Sulawesi Tengah	9,94	7,10	20.60	8.83	4,86
Sulawesi Selatan	7,42	7,21	7.04	6.91	-0,70
Sulawesi Tenggara	6,51	6,76	6.40	6.50	-0,65
Gorontalo	6,52	6,73	6.49	6.40	-0,02
Sulawesi Barat	6,01	6,39	6.26	5.67	-2,42
Maluku	5,73	5,82	5.91	5.41	-0,92
Maluku Utara	5,77	7,67	7.86	6.10	4,92
Papua Barat	4,52	4,02	6.25	2.66	-0,77
Papua	9,14	4,64	7.32	-15.75	2,32
Indonesia	5,03	5,07	5.17	5.02	-2,07

Sumber/*Source*: Badan Pusat Statistik/*BPS-Statistics of Indonesia*

Tabel
Table 14.3**Laju Inflasi 90 Kota di Indonesia, 2016-2020**
Inflation Rate of 90 Cities in Indonesia, 2016-2020

Kabupaten/Kota Regency/Municipality	2016	2017	2018	2019	2020
(1)	(2)	(3)	(4)	(5)	(6)
Meulaboh	3,77	4,76	0,96	4,28	4,24
Banda Aceh	3,13	4,86	1,93	1,38	3,46
Lhokseumawe	5,60	2,87	2,05	1,20	3,55
Sibolga	7,39	3,08	2,86	2,58	2,42
Pematang Siantar	4,76	3,10	2,15	1,54	2,78
Medan	6,60	3,18	1,00	2,43	1,76
Padang Sidempuan	4,28	3,82	2,22	2,15	3,27
Gunungsitoli	-	-	-	-	5,32
Padang	5,02	2,11	2,55	1,72	2,12
Bukittinggi	3,93	1,37	2,99	1,31	2,02
Tembilahan	2,58	4,27	2,64	2,40	3,30
Pekanbaru	4,19	4,07	2,54	2,56	2,24
Dumai	3,98	4,85	1,85	1,28	2,88
Bungo	3,11	4,25	2,46	2,61	2,32
Jambi	4,54	2,68	3,02	1,27	3,09
Palembang	3,68	2,85	2,78	2,06	1,50
Lubuklinggau	2,74	3,94	2,42	2,10	1,97
Bengkulu	5,00	3,56	2,35	2,91	0,89
Bandar Lampung	2,75	3,14	2,92	3,53	1,93
Metro	2,92	2,32	1,64	2,97	2,53
Tanjung Pandan	4,92	3,97	2,72	3,19	2,11
Pangkal Pinang	7,78	2,66	3,45	2,31	0,52
Batam	3,61	4,13	3,65	1,97	1,12
Tanjung Pinang	3,06	3,37	2,36	2,40	1,66
Jakarta	2,37	3,72	3,27	3,23	1,59

Lanjutan Tabel/*Continued Table* 14.3

Provinsi/Province	2016	2017	2018	2019	2020
(1)	(2)	(3)	(4)	(5)	(6)
Bogor	3,60	4,59	3,69	3,02	2,18
Sukabumi	2,57	4,10	2,95	2,33	1,84
Bandung	2,93	3,46	3,76	2,78	1,75
Cirebon	1,87	4,36	2,80	2,00	1,16
Bekasi	2,47	3,01	4,23	4,28	2,81
Depok	2,60	3,93	2,86	3,29	1,78
Tasikmalaya	2,75	3,88	2,30	1,72	1,61
Cilacap	2,77	4,41	3,21	2,19	1,71
Purwokerto	2,42	3,91	2,98	2,28	1,90
Kudus	2,32	4,17	3,11	3,02	1,24
Surakarta	2,15	3,10	2,45	2,94	1,38
Semarang	2,32	3,64	2,76	2,93	1,49
Tegal	2,71	4,03	3,08	2,56	2,36
Yogyakarta	2,29	4,20	2,66	2,77	1,40
Jember	1,93	3,52	2,95	2,04	2,08
Banyuwangi	1,91	3,17	2,04	2,32	1,74
Sumenep	2,19	3,40	2,82	2,04	2,37
Kediri	1,30	3,44	1,97	1,83	1,93
Malang	2,62	3,75	2,98	1,93	1,42
Probolinggo	1,53	3,18	2,18	1,99	1,88
Madiun	2,25	4,78	2,71	2,20	1,86
Surabaya	3,22	4,37	3,03	2,21	1,33
Tangerang	2,65	3,50	2,73	3,54	1,18

Lanjutan Tabel/*Continued Table* 14.3

Provinsi/Province	2016	2017	2018	2019	2020
(1)	(2)	(3)	(4)	(5)	(6)
Cilegon	4,22	5,24	3,78	3,06	2,62
Serang	3,26	5,17	3,46	3,31	1,91
Singaraja	4,57	3,38	1,88	2,42	2,48
Denpasar	2,94	3,31	3,40	2,37	0,55
Mataram	2,47	3,59	3,15	1,76	0,58
Bima	3,11	4,08	3,22	2,27	0,64
Waingapu	-	-	-	-	1,51
Maumere	3,62	1,70	2,00	1,84	2,24
Kupang	2,31	2,05	3,23	0,50	0,29
Sintang	-	-	-	-	4,68
Pontianak	3,88	3,86	3,99	2,64	2,11
Singkawang	2,58	5,23	3,18	1,08	2,72
Sampit	2,46	3,29	6,02	2,02	1,62
Palangkaraya	1,91	3,11	3,68	2,70	0,71
Kotabaru	-	-	-	-	1,44
Tanjung	2,18	2,40	2,60	2,15	2,05
Banjarmasin	3,68	3,82	2,63	4,15	1,67
Balikpapan	4,13	2,45	3,13	1,88	0,65
Samarinda	2,83	3,69	3,32	1,49	0,86
Tanjung Selor	-	-	-	-	1,96
Tarakan	4,31	2,77	5,00	1,47	1,15
Manado	0,35	2,44	3,83	3,52	-0,18
Kotamobagu	-	-	-	-	3,67

Lanjutan Tabel/*Continued Table 14.3*

Provinsi/Province	2016	2017	2018	2019	2020
(1)	(2)	(3)	(4)	(5)	(6)
Luwuk	-	-	-	-	0,83
Palu	1,49	4,33	6,46	2,30	1,81
Bulukumba	1,48	4,66	3,85	2,25	2,30
Watampone	1,50	5,54	4,69	1,64	1,89
Makasar	3,18	4,48	3,48	2,43	2,13
Parepare	2,11	3,43	1,96	2,45	1,61
Palopo	2,74	3,95	4,19	1,91	1,21
Kendari	3,07	2,96	2,55	3,22	1,37
Bau-bau	1,71	3,00	2,92	1,35	1,25
Gorontalo	1,30	4,34	2,15	2,87	0,81
Mamuju	2,23	3,79	1,80	1,43	1,78
Ambon	3,28	-0,05	1,62	2,34	0,09
Tual	2,97	9,41	3,53	2,06	2,06
Ternate	1,91	1,97	4,12	2,02	2,13
Manokwari	5,75	1,78	6,02	4,76	-0,89
Sorong	2,95	1,33	4,95	1,01	1,17
Merauke	0,82	1,25	5,42	-0,65	1,06
Timika	-	-	-	-	4,12
Jayapura	4,13	2,41	6,70	0,60	0,75
Indonesia	3,02	3,61	3,13	2,72	1,68

Sumber/Source: Badan Pusat Statistik/BPS-Statistics of Indonesia

Tabel
Table 14.4**Jumlah Penduduk Miskin Menurut Provinsi di Indonesia
(ribu), 2016-2020**
**Number of Poor Population by Province in Indonesia
(thousand), 2016-2020**

Provinsi/Province	2016	2017	2018	2019	2020
(1)	(2)	(3)	(4)	(5)	(6)
Aceh	848,44	872,61	831,50	819,44	814,91
Sumatera Utara	1 455,95	1 453,87	1 291,99	1 282,04	1 283,29
Sumatera Barat	371,56	364,51	353,24	348,22	344,23
Riau	515,40	514,62	494,26	490,72	483,39
Jambi	289,80	286,55	281,47	274,32	277,80
Sumatera Selatan	1 101,19	1 086,92	1 076,40	1 073,74	1 081,58
Bengkulu	328,61	316,98	303,55	302,30	302,58
Lampung	1 169,60	1 131,73	1 091,60	1 063,66	1 049,32
Kepulauan Bangka Belitung	72,76	74,09	69,93	68,38	68,39
Kepulauan Riau	120,41	125,37	125,36	128,46	131,97
DKI Jakarta	384,30	389,69	372,26	365,55	480,86
Jawa Barat	4 224,33	4 168,44	3 539,40	3 399,16	3 920,23
Jawa Tengah	4 506,89	4 450,72	3 867,42	3 743,23	3 980,90
DI Yogyakarta	494,94	488,53	450,25	448,47	475,72
Jawa Timur	4 703,30	4 617,01	4 292,15	4 112,25	4 419,10
Banten	658,11	675,04	668,74	654,46	775,99
Bali	178,18	180,13	168,34	163,85	165,19
Nusa Tenggara Barat	804,44	793,78	735,62	735,96	713,89
Nusa Tenggara Timur	1 149,92	1 150,79	1 134,11	1 146,32	1 153,76

Lanjutan Tabel/*Continued Table 14.4*

Provinsi/Province	2016	2017	2018	2019	2020
(1)	(2)	(3)	(4)	(5)	(6)
Kalimantan Barat	381,35	387,43	369,73	378,41	366,77
Kalimantan Tengah	143,49	139,16	136,45	134,59	132,94
Kalimantan Selatan	195,70	193,92	195,01	192,48	187,87
Kalimantan Timur	212,92	220,17	222,39	219,92	230,26
Kalimantan Utara	41,12	49,47	49,59	48,78	51,79
Sulawesi Utara	202,82	198,88	189,05	191,70	192,37
Sulawesi Tengah	420,52	417,87	413,49	410,36	398,73
Sulawesi Selatan	807,03	813,07	779,64	767,80	776,83
Sulawesi Tenggara	326,86	331,71	301,85	302,58	301,82
Gorontalo	203,19	205,37	188,30	186,03	185,02
Sulawesi Barat	152,73	149,76	152,83	151,40	152,02
Maluku	327,72	320,51	317,84	317,69	318,18
Maluku Utara	74,68	76,47	81,93	84,60	86,37
Papua Barat	225,80	228,38	213,67	211,50	208,58
Papua	911,33	897,69	915,22	926,36	911,37
Indonesia	28 005,39	27 771,22	25 674,58	25 144,72	26 424,02

Sumber/*Source*: Badan Pusat Statistik/*BPS-Statistics of Indonesia*

Tabel
Table 14.5**Indeks Pembangunan Manusia Menurut Provinsi di
Indonesia, 2016-2020**
*Human Development Index by Province in Indonesia, 2016-
2020*

Provinsi/Province	2016	2017	2018	2019	2020
(1)	(2)	(3)	(4)	(5)	(6)
Aceh	70,00	70,60	71,19	71,90	71,99
Sumatera Utara	70,00	70,57	71,18	71,74	71,77
Sumatera Barat	70,73	71,24	71,73	72,39	72,38
Riau	71,20	71,79	72,44	73,00	72,71
Jambi	69,62	69,99	70,65	71,26	71,29
Sumatera Selatan	68,24	68,86	69,39	70,02	70,01
Bengkulu	69,33	69,95	70,64	71,21	71,40
Lampung	67,65	68,25	69,02	69,57	69,69
Kepulauan Bangka Belitung	69,55	69,99	70,67	71,30	71,47
Kepulauan Riau	73,99	74,45	74,84	75,48	75,59
DKI Jakarta	79,60	80,06	80,47	80,76	80,77
Jawa Barat	70,05	70,69	71,30	72,03	72,09
Jawa Tengah	69,98	70,52	71,12	71,73	71,87
DI Yogyakarta	78,38	78,89	79,53	79,99	79,97
Jawa Timur	69,74	70,27	70,77	71,50	71,71
Banten	70,96	71,42	71,95	72,44	72,45
Bali	73,65	74,30	74,77	75,38	75,50
Nusa Tenggara Barat	65,81	66,58	67,30	68,14	68,25
Nusa Tenggara Timur	63,13	63,73	64,39	65,23	65,19

Lanjutan Tabel/*Continued Table 14.5*

Provinsi/ <i>Province</i>	2016	2017	2018	2019	2020
(1)	(2)	(3)	(4)	(5)	(6)
Kalimantan Barat	65,88	66,26	66,98	67,65	67,66
Kalimantan Tengah	69,13	69,79	70,42	70,91	71,05
Kalimantan Selatan	69,05	69,65	70,17	70,72	70,91
Kalimantan Timur	74,59	75,12	75,83	76,61	76,24
Kalimantan Utara	69,20	69,84	70,56	71,15	70,63
Sulawesi Utara	71,05	71,66	72,20	72,99	72,93
Sulawesi Tengah	67,47	68,11	68,88	69,50	69,55
Sulawesi Selatan	69,76	70,34	70,90	71,66	71,93
Sulawesi Tenggara	69,31	69,86	70,61	71,20	71,45
Gorontalo	66,29	67,01	67,71	68,49	68,68
Sulawesi Barat	63,60	64,30	65,10	65,73	66,11
Maluku	67,60	68,19	68,87	69,45	69,49
Maluku Utara	66,63	67,20	67,76	68,70	68,49
Papua Barat	62,21	62,99	63,74	64,70	65,09
Papua	58,05	59,09	60,06	60,84	60,44
Indonesia	70,18	70,81	71,39	71,92	71,94

Sumber/*Source*: Badan Pusat Statistik/*BPS-Statistics of Indonesia*

Tabel
Table 14.6

Jumlah Penduduk Berumur 15 Tahun ke Atas Menurut Jenis Kegiatan Selama Seminggu yang Lalu dan Provinsi, Agustus 2020
Population Aged 15 Years and Over by Type of Activity During The Previous Week and Province, August 2020

Provinsi/Province	Angkatan Kerja / Economically Active				Bukan Angkatan Kerja Economically Inactive	TPAK (%)
	Bekerja Working	Pengangguran Unemployment				
		Absolut	(%)			
(1)	(2)	(3)	(4)	(5)	(6)	
Aceh	2 359 905	166 600	6,59	1 354 597	65,10	
Sumatera Utara	6 842 252	507 805	6,91	3 353 254	68,67	
Sumatera Barat	2 581 524	190 609	6,88	1 244 643	69,01	
Riau	3 022 988	203 837	6,32	1 719 280	65,24	
Jambi	1 739 003	93 990	5,13	870 860	67,79	
Sumatera Selatan	4 091 383	238 363	5,51	1 977 266	68,65	
Bengkulu	1 031 881	43 801	4,07	423 890	71,73	
Lampung	4 280 109	209 568	4,67	1 909 867	70,16	
Kepulauan Bangka Belitung	699 881	38 756	5,25	365 582	66,89	
Kepulauan Riau	1 016 600	117 176	10,34	576 818	66,28	
DKI Jakarta	4 659 251	572 780	10,95	2 967 663	63,81	
Jawa Barat	21 674 854	2 533 076	10,46	13 304 902	64,53	
Jawa Tengah	17 536 935	1 214 342	6,48	8 258 019	69,43	
DI Yogyakarta	2 126 316	101 846	4,57	904 592	71,12	
Jawa Timur	20 962 967	1 301 145	5,84	9 394 099	70,33	
Banten	5 552 172	661 061	10,64	3 422 827	64,48	
Bali	2 423 419	144 500	5,63	887 208	74,32	
Nusa Tenggara Barat	2 575 956	113 430	4,22	1 128 310	70,45	
Nusa Tenggara Timur	2 725 955	121 884	4,28	1 047 614	73,11	

Lanjutan Tabel/*Continued Table 14.6*

Provinsi/ <i>Province</i>	Angkatan Kerja / <i>Economically Active</i>				Bukan Angkatan Kerja <i>Economically Inactive</i>	TPAK (%)
	Bekerja <i>Working</i>	Pengangguran <i>Unemployment</i>				
		<i>Absolut</i>	(%)			
(1)	(2)	(3)	(4)	(5)	(6)	
Kalimantan Barat	2 458 296	151 561	5,81	1 181 799	68,83	
Kalimantan Tengah	1 318 133	63 309	4,58	638 075	68,40	
Kalimantan Selatan	2 083 319	103 648	4,74	967 432	69,33	
Kalimantan Timur	1 692 796	124 884	6,87	957 491	65,50	
Kalimantan Utara	330 441	17 290	4,97	175 101	66,51	
Sulawesi Utara	1 134 802	90 248	7,37	706 586	63,42	
Sulawesi Tengah	1 516 347	59 381	3,77	693 416	69,44	
Sulawesi Selatan	4 006 620	269 817	6,31	2 468 484	63,40	
Sulawesi Tenggara	1 289 232	61 860	4,58	583 710	69,83	
Gorontalo	568 563	25 410	4,28	299 772	66,46	
Sulawesi Barat	672 986	23 132	3,32	295 605	70,19	
Maluku	775 701	63 489	7,57	450 447	65,07	
Maluku Utara	552 502	29 997	5,15	323 753	64,28	
Papua Barat	459 350	33 501	6,80	215 818	69,55	
Papua	1 691 745	75 658	4,28	681 742	72,16	
Indonesia	128 454 184	9 767 754	7,07	65 750 522	67,77	

Sumber/*Source*: Badan Pusat Statistik/*BPS-Statistics of Indonesia*

DATA

MENCERDASKAN BANGSA

-ENLIGHTEN THE NATION-

<https://maluku.bps.go.id>



**BADAN PUSAT STATISTIK
PROVINSI MALUKU**

BPS - Statistics of Maluku Province

Jl. Wolter Monginsidi - Passo, Ambon
Telp. (0911) 361320, Fax:(0911) 361619