

Katalog/Catalog: 1102001.72

PROVINSI SULAWESI TENGAH DALAM ANGKA

Sulawesi Tengah Province in Figures

2021



**BADAN PUSAT STATISTIK
PROVINSI SULAWESI TENGAH**
BPS - Statistics of Sulawesi Tengah Province

PROVINSI SULAWESI TENGAH DALAM ANGKA

Sulawesi Tengah Province in Figures

2021



PROVINSI SULAWESI TENGAH DALAM ANGKA
Sulawesi Tengah Province in Figures
2021

ISSN: 0215-2282

No. Publikasi/*Publication Number*: 72000.2101

Katalog/*Catalog*: 1102001.72

Ukuran Buku/*Book Size*: 14,8 cm x 21 cm

Jumlah Halaman/*Number of Pages*: lxii + 730 hal/*pages*

Naskah/*Manuscript*:

Badan Pusat Statistik Provinsi Sulawesi Tengah
BPS-Statistics of Sulawesi Tengah Province

Penyunting/*Editor*:

Badan Pusat Statistik Provinsi Sulawesi Tengah
BPS-Statistics of Sulawesi Tengah Province

Gambar Kover/*Cover Design*:

Badan Pusat Statistik Provinsi Sulawesi Tengah
BPS-Statistics of Sulawesi Tengah Province

Ilustrasi Kover/*Cover Illustration*:

Souraja, Kota Palu

Souraja, Palu Municipality

Diterbitkan oleh/*Published by*:

© Badan Pusat Statistik Provinsi Sulawesi Tengah/*BPS-Statistics of Sulawesi Tengah Province*

Dicetak oleh/*Printed by*:

CV. Bayu

Dilarang mengumumkan, mendistribusikan, mengomunikasikan, dan/atau menggandakan sebagian atau seluruh isi buku ini untuk tujuan komersil tanpa izin tertulis dari Badan Pusat Statistik

Prohibited to announce, distribute, communicate, and/or copy part or all of this book for commercial purpose without permission from BPS-Statistics Indonesia

PETA WILAYAH PROVINSI SULAWESI TENGAH
MAP OF SULAWESI TENGAH PROVINCE

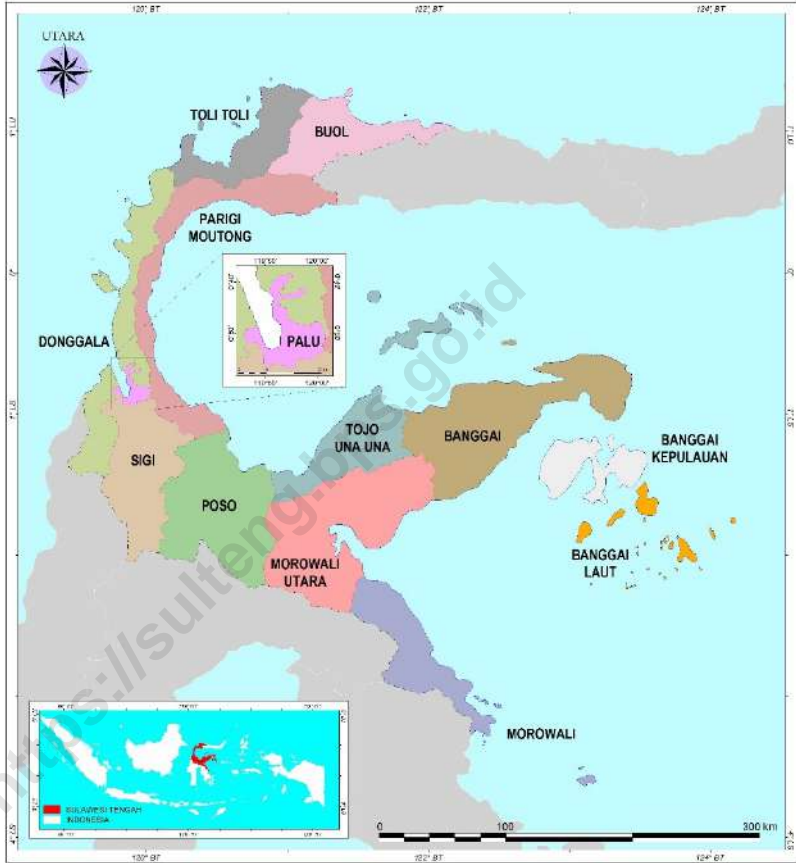

KEPALA BPS PROVINSI SULAWESI TENGAH
CHIEF STATISTICIAN OF BPS-STATISTICS OF SULAWESI TENGAH PROVINCE



Drs. Dumangar Hutauruk, M.Si.



KATA PENGANTAR

Provinsi Sulawesi Tengah Dalam Angka 2021 merupakan publikasi tahunan yang diterbitkan oleh BPS Provinsi Sulawesi Tengah. Publikasi ini memuat data/informasi statistik tentang hasil-hasil pembangunan di Wilayah Provinsi Sulawesi Tengah selama 2020, yang banyak diperlukan dalam evaluasi pembangunan. Data yang disajikan dalam publikasi ini terdiri dari data primer hasil Sensus/Survei yang dilakukan oleh BPS Provinsi Sulawesi Tengah dan data sekunder yang bersumber dari berbagai instansi/dinas/lembaga pemerintah. Publikasi ini terdiri dari 14 bab, mulai dari bab geografi dan iklim hingga perbandingan antar provinsi di Indonesia.

Disadari bahwa publikasi ini belum sepenuhnya memenuhi harapan pihak pemakai data khususnya para perencana, namun diharapkan dapat membantu melengkapi penyusunan rencana pembangunan di Provinsi Sulawesi Tengah. Publikasi ini dapat terwujud berkat kerjasama dan bantuan dari berbagai pihak baik instansi pemerintah maupun swasta.

Kepada semua pihak yang telah membantu kegiatan penyusunan dan penerbitan publikasi ini, kami mengucapkan terima kasih yang sebanyak-banyaknya. Akhirnya saran dan kritik yang membangun untuk perbaikan dan penyempurnaan publikasi ini di masa mendatang sangat kami harapkan. Semoga publikasi ini bermanfaat.

Palu, Februari 2021
Kepala Badan Pusat Statistik
Provinsi Sulawesi Tengah

Drs. Dumangar Hutauruk, M.Si.



PREFACE

Sulawesi Tengah Province in Figure 2021, is an annual publication written by BPS-Statistics of Sulawesi Tengah Province. This publication contains statistical data/information on development outcomes in Sulawesi Tengah Province during 2020, which is much needed in the evaluation of development. The data presented in the publication consists of primary data from Census/Survey conducted by BPS-Statistics of Sulawesi Tengah Province and secondary data sourced from various agencies/government institutions. This publication contains 14 chapters, from geography and climate chapter to national comparison chapter.

Honestly, this publication has not perfect yet and has not filled the user's hope, especially for the planners yet, but hopely it can help to equip compilation of development planning in this province. This comprehensive publication has been made possible with the assistance and contribution from several governmental institutions and private organizations.

To all parties who helped with the preparation and publication oh this book, we express our thanks. Finally, suggestions and constructive criticism for the improvement of this publication in the future are very much expected. Hopefully this publication will be useful.

*Palu, Februari 2021
Chief Statistician of
BPS-Statistics of Sulawesi Tengah Province*

Drs. Dumangak Hutauruk, M.Si.

DAFTAR ISI / CONTENTS

	Halaman <i>Page</i>
Kata Pengantar/ <i>Preface</i>	vii
Daftar Isi/ <i>Contents</i>	ix
Daftar Tabel/ <i>List of Tables</i>	xi
Penjelasan Umum/ <i>Explanatory Notes</i>	lvii
Daftar Singkatan/ <i>List of Abbreviations</i>	lix
Statistik Kunci/ <i>Key Statistics</i>	lx
1. Geografi dan Iklim/ <i>Geography and Climate</i>	1
2. Pemerintahan/ <i>Government</i>	33
3. Penduduk dan Ketenagakerjaan/ <i>Population and Employment</i>	71
4. Sosial dan Kesejahteraan Rakyat/ <i>Social and Welfare</i>	133
5. Pertanian, Kehutanan, Peternakan, dan Perikanan/ <i>Agriculture, Forestry, Livestock, and Fishery</i>	321
6. Pertambangan dan Energi/ <i>Mining and Energy</i>	437
7. Industri Manufaktur/ <i>Manufacturing Industry</i>	451
8. Pariwisata/ <i>Tourism</i>	463
9. Transportasi dan Komunikasi/ <i>Transportation and Communication</i>	489
10. Harga-harga/ <i>Prices</i>	517
11. Pengeluaran Penduduk/ <i>Population Expenditure</i>	605
12. Perdagangan Luar Negeri/ <i>Foreign Trade</i>	627
13. Sistem Neraca Regional/ <i>System of Regional Accounts</i>	645
14. Perbandingan Antar Provinsi/ <i>National Comparison</i>	711

DAFTAR TABEL/LIST OF TABLES

	Halaman Page
1 GEOGRAFI DAN IKLIM	
GEOGRAPHIC AND CLIMATE	1
1.1 KEADAAN GEOGRAFI	
GEOGRAPHY CONDITION	6
1.1.1 Luas Wilayah Menurut Kabupaten/Kota di Provinsi Sulawesi Tengah, 2020 <i>Total Area by Regency/Municipality in Sulawesi Tengah Province, 2020</i>	6
1.1.2 Jarak dari Ibukota Kabupaten/Kota ke Ibukota Provinsi di Provinsi Sulawesi Tengah (km), 2020 <i>Distance between Regency/Municipality Capital and Province Capital in Sulawesi Tengah Province (km), 2020.....</i>	7
1.1.3 Tinggi Wilayah di Atas Permukaan Laut (DPL) Menurut Kabupaten/Kota di Provinsi Sulawesi Tengah, 2020 <i>Height Above Mean Sea Level (AMSL) by Regency/Municipality in Sulawesi Tengah Province, 2020.....</i>	8
1.1.4 Nama Gunung Tertinggi menurut Kabupaten Kota di Provinsi Sulawesi Tengah <i>Highest Mountain in the name of by Regency/Municipality in Sulawesi Tengah Province.....</i>	9
1.1.5 Nama Sungai Terpanjang dan Luas Daerah Alirannya menurut Kabupaten/Kota di Provinsi Sulawesi Tengah <i>Name and Area Region's Longest Riverflow is according to the Regency/Municipality in Sulawesi Tengah Province</i>	10
1.2 KEADAAN IKLIM	
CLIMATE CONDITION	11
1.2.1 Pengamatan Unsur Iklim di Stasiun Pengamatan Badan Meteorologi Klimatologi dan Geofisika (BMKG), 2018–2020 <i>Observation of Climate Elements at the Meteorology, Climatogy and Geophysics Agency Station, 2018–2020.....</i>	11
1.2.2 Pengamatan Unsur Iklim di Stasiun Pengamatan Badan Meteorologi Klimatologi dan Geofisika (BMKG) Menurut Bulan di Stasiun Meteorologi Mutiara Sis Aljufri Palu, 2020	

	<i>Monitoring Climate Elements at Meteorological, Climatological, and Geophysical Agency (BMKG) Monitoring Station by Regency/ Municipality in Meteorological Station of Mutiara Sis Aljufri Palu by Month, 2020</i>	12
1.2.3	Pengamatan Unsur Iklim di Stasiun Pengamatan Badan Meteorologi Klimatologi dan Geofisika (BMKG) Menurut Bulan di Stasiun Meteorologi Sultan Bantilan Tolitoli, 2020 <i>Monitoring Climate Elements at Meteorological, Climatological, and Geophysical Agency (BMKG) Monitoring Station by Regency/ Municipality in Meteorological Station of Sultan Bantilan Tolitoli by Month, 2020</i>	17
1.2.4	Pengamatan Unsur Iklim di Stasiun Pengamatan Badan Meteorologi Klimatologi dan Geofisika (BMKG) Menurut Bulan di Stasiun Meteorologi Kasiguncu Poso, 2020 <i>Monitoring Climate Elements at Meteorological, Climatological, and Geophysical Agency (BMKG) Monitoring Station by Regency/ Municipality in Meteorological Station of Kasiguncu Poso by Month, 2020</i>	22
1.2.5	Pengamatan Unsur Iklim di Stasiun Pengamatan Badan Meteorologi Klimatologi dan Geofisika (BMKG) Menurut Bulan di Stasiun Meteorologi Syukuran Aminuddin Amir Banggai, 2020 <i>Monitoring Climate Elements at Meteorological, Climatological, and Geophysical Agency (BMKG) Monitoring Station by Regency/ Municipality in Meteorological Station of Syukuran Aminuddin Amir Banggai by Month, 2020</i>	27
2.	PEMERINTAHAN	
	GOVERNMENT	33
2.1	WILAYAH ADMINISTRATIF	
	ADMINISTRATIVE AREA	38
2.1.1	Jumlah Kecamatan Menurut Kabupaten/ Kota di Provinsi Sulawesi Tengah, 2015-2019 <i>Number of Sub Districts and Villages by Regency/Municipality in Sulawesi Tengah Province, 2015-2019</i>	38

2.1.2	Jumlah Desa ¹ Menurut Kabupaten/Kota di Provinsi Sulawesi Tengah, 2015–2019 <i>Number of Villages¹ by Regency/Municipality in Sulawesi Tengah Province, 2015–2019</i>	39
2.2	DEWAN PERWAKILAN RAKYAT DAERAH REGIONAL HOUSE OF REPRESENTATIVES	40
2.2.1	Jumlah Anggota Dewan Perwakilan Rakyat Daerah Menurut Partai Politik dan Jenis Kelamin di Provinsi Sulawesi Tengah, 2020 <i>Number of Regional House of Representatives's Members by Political Parties and Sex in Sulawesi Tengah Province, 2020</i>	40
2.2.2	Jumlah Anggota Dewan Perwakilan Rakyat Daerah Menurut Fraksi dan Jenis Kelamin di Provinsi Sulawesi Tengah, 2020 <i>Number Of Regional House of Representatives's Members By Fractions and Sex in Sulawesi Tengah Province, 2020</i>	41
2.2.3	Jumlah Anggota Dewan Perwakilan Rakyat Daerah Menurut Fraksi dan Pendidikan di Provinsi Sulawesi Tengah, 2020 <i>Number Of Regional House of Representatives's Members By Fractions and Educational Level in Sulawesi Tengah Province, 2020</i>	42
2.3	SUMBER DAYA MANUSIA HUMAN RESOURCES	43
2.3.1	Jumlah Pegawai Negeri Sipil Menurut Kabupaten/Kota dan Jenis Kelamin di Provinsi Sulawesi Tengah, Desember 2019 dan Desember 2020 <i>Number of Civil Servants by Regency/City and Sex in Sulawesi Tengah Province, December 2019 and December 2020</i>	43
2.3.2	Jumlah Pegawai Negeri Sipil Pemerintah Daerah Provinsi Sulawesi Tengah Menurut Jabatan dan Jenis Kelamin, 2019 dan 2020 <i>Number of Civil Servants Local Government of Sulawesi Tengah Province by Occupation and Sex, 2019 and 2020</i>	44
2.3.3	Jumlah Pegawai Negeri Sipil Pemerintah Daerah Provinsi Sulawesi Tengah Menurut Tingkat Pendidikan dan Jenis Kelamin, Desember 2019 dan Desember 2020 <i>Number of Civil Servants Local Government of Sulawesi Tengah Province by Educational Level and Sex, December 2019 and December 2020</i>	46

2.3.4	Jumlah Pegawai Negeri Sipil Menurut Tingkat Kepangkatan dan Jenis Kelamin di Provinsi Sulawesi Tengah, Desember 2019 dan Desember 2020 <i>Number of Civil Servants by Hierarchy and Sex in Sulawesi Tengah Province, December 2019 and December 2020</i>	48
2.3.5	Jumlah Pegawai Negeri Sipil Pemerintah Daerah Provinsi Sulawesi Tengah Menurut Dinas/Instansi Pemerintah dan Jenis Kelamin, Desember 2019 dan Desember 2020 <i>Number of Civil Servants Local Government of Sulawesi Tengah Province by Government Agencies and Sex, December 2019 and December 2020</i>	44
2.3.6	Jumlah Personil Satuan Perlindungan Masyarakat Menurut Kabupaten/Kota di Provinsi Sulawesi Tengah, 2016-2020 <i>Number Of Civil Defense by Regency/Municipality in Sulawesi Tengah Province, 2016-2020</i>	55
2.4	KEUANGAN DAERAH GOVERNMENT FINANCE	56
2.4.1	Realisasi Pendapatan Pemerintah Provinsi Sulawesi Tengah Menurut Jenis Pendapatan (ribu rupiah), 2017-2020 <i>Actual Provincial Government Revenues of Sulawesi Tengah Province by Kind of Revenues (thousand rupiahs), 2017-2020</i>	56
2.4.2	Realisasi Belanja Pemerintah Provinsi Sulawesi Tengah Menurut Jenis Belanja (ribu rupiah), 2017-2020 <i>Actual Provincial Government Expenditures of Sulawesi Tengah Province by Kind of Expenditures (thousand rupiahs), 2017-2020</i>	58
2.4.3	Realisasi Pendapatan dan Belanja Pemerintah Daerah Kabupaten/ Kota (ribu rupiah) di Provinsi Sulawesi Tengah, 2019 dan 2020 <i>Actual Revenues and Expenditures of Regency/Municipality Government (thousand rupiahs) in Sulawesi Tengah Province, 2019 and 2020</i>	60
2.4.4	Realisasi Penerimaan Daerah Otonom Kabupaten/ Kota di Provinsi Sulawesi Tengah (Juta Rupiah), 2020 <i>Actual Regional Government Revenues by Regency/Municipality in Sulawesi Tengah Province (Million Rupiahs), 2020</i>	62
2.4.5	Realisasi Pengeluaran Daerah Otonom Kabupaten/ Kota di Provinsi Sulawesi Tengah (Juta Rupiah), 2020	

	<i>Actual Autonomy Expenditures by Regency/Municipality in Sulawesi Tengah Province (Million Rupiahs), 2020.....</i>	63
2.4.6	Dana Alokasi Umum (DAU) dan Dana Alokasi Khusus Provinsi Sulawesi Tengah dan Kabupaten/Kota se-Sulawesi Tengah (Juta Rupiah), 2019-2020 <i>General and Special Subsidies in Sulawesi Tengah Province and all Regencies/Municipality in Sulawesi Tengah Province (Million Rupiahs), 2019-2020.....</i>	64
2.5	PEMILIHAN UMUM	
	GENERAL ELECTION.....	65
2.5.1	Jumlah Pemilih yang Terdaftar dan Pemilih yang Melaksanakan Hak Pilihnya pada Pemilu Legislatif (DPR) dirinci Menurut Kabupaten/Kota di Provinsi Sulawesi Tengah, 2019 <i>Number Of Registered Electors and Electors Who Used Their Right on Legislative General Election (Assembly) by Regency/Municipality in Sulawesi Tengah Province, 2019.....</i>	65
2.5.2	Jumlah Pemilih yang Terdaftar dan Jumlah Suara pada Pemilihan Presiden 2019 menurut Kabupaten/Kota di Provinsi Sulawesi Tengah <i>Number of Registered Electors and Number of Votes on Presidential Election 2019 by Regency/Municipality in Sulawesi Tengah Province....</i>	66
2.5.3	Jumlah dan Persentase Perolehan Suara dan Jumlah Perolehan Kursi Hasil Pemilu Legislatif (DPRD I) Organisasi Peserta Pemilu di Provinsi Sulawesi Tengah, 2019 <i>Number and Percentage of Legislative and Number of Chairs Achievement on General Election (DPRD I) Resulted by Participants in Sulawesi Tengah Province, 2019.....</i>	67
2.5.4	Jumlah Perolehan Suara pada Pemilihan Presiden 2019 ⁹ menurut Pasangan Capres Cawapres dan Kabupaten/Kota di Provinsi Sulawesi Tengah <i>Number of Votes on Presidential Election 2019⁹ by President and Vice President Couple and Regency/Municipality in Sulawesi Tengah Province.....</i>	68
2.5.5	Jumlah Perolehan Suara pada Pemilihan Gubernur Sulawesi Tengah 2020 menurut Pasangan Cagub Cawagub dan Kabupaten/Kota <i>Number of Votes on Governor Election 2020 by Governor and Vice Governor Couple and Regency/Municipality.....</i>	69

3.	PENDUDUK DAN KETENAGAKERJAAN	
	POPULATION AND EMPLOYMENT	71
3.1	PENDUDUK	
	POPULATION	82
3.1.1	Penduduk, Laju Pertumbuhan Penduduk, Distribusi Persentase Penduduk, Kepadatan Penduduk, Rasio Jenis Kelamin Penduduk Menurut Kabupaten/Kota di Provinsi Sulawesi Tengah, 2010 dan 2020 <i>Population, Population Growth Rate, Percentage Distribution of Population, Population Density, and Population Sex Ratio by Regency/Municipality in Sulawesi Tengah Province, 2010 and 2020.....</i>	82
3.1.2	Jumlah Penduduk Menurut Kelompok Umur dan Jenis Kelamin di Provinsi Sulawesi Tengah, 2020 <i>Population by Age Group and Sex in Sulawesi Tengah Province, 2020..</i>	87
3.1.3	Jumlah Penduduk, Desa/Kelurahan, dan Kepadatan Penduduk per Desa/Kelurahan Menurut Kabupaten/ Kota di Provinsi Sulawesi Tengah, 2020 <i>Number of Population, Villages, and Population Density per Village by Regency/Municipality in Sulawesi Tengah Province, 2020.....</i>	88
3.1.4	Jumlah Penempatan Penduduk Transmigrasi Tahun Anggaran 2020 Menurut Kabupaten/Kota Dan Jenis Transmigrasi di Provinsi Sulawesi Tengah <i>Number Of Transmigrant Placements Year 2020 by Regency/ Municipality And Kind Of Transmigration in Sulawesi Tengah Province</i>	89
3.2	KETENAGAKERJAAN	
	EMPLOYMENT.....	90
3.2.1	Penduduk Berumur 15 Tahun ke Atas Menurut Kelompok Umur dan Jenis Kegiatan Selama Seminggu yang Lalu di Provinsi Sulawesi Tengah, 2020 <i>Population 15 Years of Age and Over by Age Group and Type of Activity During the Previous Week in Sulawesi Tengah Province, 2020..</i>	90
3.2.2	Penduduk Berumur 15 Tahun ke Atas Menurut Kabupaten/Kota dan Jenis Kegiatan Selama Seminggu yang Lalu di Provinsi Sulawesi Tengah, 2020 <i>Population 15 Years of Age and Over by Regency/Municipality and Type of Activity During the Previous Week in Sulawesi Tengah</i>	

	Halaman Page
<i>Province, 2020</i>	93
3.2.3 Jumlah Penduduk Berumur 15 Tahun Keatas Menurut Jenis Kegiatan Selama Seminggu yang Lalu dan Jenis Kelamin di Provinsi Sulawesi Tengah, 2020 <i>Population Aged 15 Years and Over by Type of Activity During The Previous Week and Sex in Sulawesi Tengah Province, 2020</i>	96
3.2.4 Penduduk Berumur 15 Tahun ke Atas Menurut Pendidikan Tertinggi yang Ditamatkan dan Jenis Kegiatan Selama Seminggu yang Lalu di Provinsi Sulawesi Tengah,2020 <i>Population 15 Years of Age and Over by Educational Attainment and Type of Activity During the Previous Week in Sulawesi Tengah Province, 2020</i>	97
3.2.5 Penduduk Berumur 15 Tahun Ke Atas yang Bekerja Selama Seminggu yang Lalu Menurut Status Pekerjaan Utama dan Lapangan Pekerjaan Utama di Provinsi Sulawesi Tengah, 2020 <i>Population 15 Years of Age and Over who Worked During The Previous Week by Main Employment Status and Main Industry in Sulawesi Tengah Province, 2020</i>	100
3.2.6 Penduduk Berumur 15 Tahun Ke Atas yang Bekerja Selama Seminggu yang Lalu Menurut Status Pekerjaan Utama dan Jenis Kelamin di Provinsi Sulawesi Tengah, 2020 <i>Population 15 Years of Age and Over who Worked During The Previous Week by Main Employment Status and Sex in Sulawesi Tengah Province, 2020</i>	104
3.2.7 Penduduk Berumur 15 Tahun ke Atas yang Bekerja Selama Seminggu yang Lalu Menurut Jumlah Jam Kerja pada Pekerjaan Utama dan Lapangan Pekerjaan Utama di Provinsi Sulawesi Tengah, 2020 <i>Population 15 Years of Age and Over who Worked During The Previous Week by Total Working Hours on Main Job and Main Industry in Sulawesi Tengah Province, 2020</i>	105
3.2.8 Penduduk Berumur 15 Tahun ke Atas yang Bekerja Selama Seminggu yang Lalu Menurut Lapangan Pekerjaan Utama dan Pendidikan Tertinggi yang Ditamatkan di Provinsi Sulawesi Tengah, 2020 <i>Population 15 Years of Age and Over who Worked During The Previous Week by Main Industry and Educational Attainment in Sulawesi Tengah Province, 2020</i>	109
3.2.9 Penduduk Berumur 15 Tahun Ke Atas yang Bekerja Selama	

	Seminggu yang Lalu Menurut Jumlah Jam Kerja Pada Pekerjaan Utama dan Jenis Kelamin di Provinsi Sulawesi Tengah, 2020 <i>Population 15 Years of Age and Over who Worked During The Previous Week by Total Working Hours on Main Job and Sex in Sulawesi Tengah Province, 2020</i>	111
3.2.10	Penduduk Berumur 15 Tahun Ke Atas yang Bekerja Selama Seminggu yang Lalu Menurut Jumlah Jam Kerja Seluruhnya dan Jenis Kelamin di Provinsi Sulawesi Tengah, 2020 <i>Population 15 Years of Age and Over who Worked During The Previous Week by Total Working Hours and Sex in Sulawesi Tengah Province, 2020</i>	112
3.2.11	Penduduk Berumur 15 Tahun ke Atas yang Bekerja Selama Seminggu yang Lalu Menurut Kelompok Umur dan Jumlah Jam Kerja Seluruhnya di Provinsi Sulawesi Tengah, 2020 <i>Population 15 Years of Age and Over who Worked During The Previous Week by Age Group and Total Working Hours in Sulawesi Tengah Province, 2020</i>	113
3.2.12	Penduduk Berumur 15 Tahun Keatas yang Bekerja Selama Seminggu yang Lalu Menurut Kelompok Umur dan Jenis Kelamin di Provinsi Sulawesi Tengah, 2020 <i>Population 15 Years of Age and Over who Worked During The Previous Week by Age Group and Sex in Sulawesi Tengah Province, 2020</i>	114
3.2.13	Penduduk Berumur 15 Tahun ke Atas yang Bekerja Selama Seminggu yang Lalu Menurut Status Pekerjaan Utama dan Pendidikan Tertinggi yang Ditamatkan di Provinsi Sulawesi Tengah, 2020 <i>Population 15 Years of Age and Over who Worked During The Previous Week by Main Industry and Educational Attainment in Sulawesi Tengah Province, 2020</i>	115
3.2.14	Penduduk Berumur 15 Tahun ke Atas yang Bekerja Selama Seminggu yang Lalu Menurut Kabupaten/Kota dan Lapangan Pekerjaan Utama di Provinsi Sulawesi Tengah, 2020 <i>Population 15 Years of Age and Over who Worked During The Previous Week by Regency/Municipality and Main Industry in Sulawesi Tengah Province, 2020</i>	116
3.2.15	Penduduk Berumur 15 Tahun Ke Atas yang Bekerja Selama Seminggu yang Lalu Menurut Lapangan Pekerjaan	

	Utama dan Jenis Kelamin di Provinsi Sulawesi Tengah, 2020 <i>Population 15 Years of Age and Over who Worked During The Previous Week by Main Industry and Sex in Sulawesi Tengah Province, 2020</i>	117
3.2.16	Tingkat Pengangguran Terbuka (TPT) dan Tingkat Partisipasi Angkatan Kerja (TPAK) Menurut Kabupaten/ Kota di Provinsi Sulawesi Tengah, 2018–2020 <i>Unemployment Rate (UR) and Labor Force Participation Rate (LFPR) by Regency/Municipality, 2018–2020</i>	119
3.2.17	Pencari Kerja Terdaftar, Lowongan Kerja Terdaftar, dan Penempatan/Pemenuhan Tenaga Kerja Menurut Kabupaten/Kota dan Jenis Kelamin di Provinsi Sulawesi Tengah, 2020 <i>Number of Registered Job Applicants, Registered Job Vacancies, and Placement of Workers by Regency/Municipality and Sex in Sulawesi Tengah Province, 2020</i>	120
3.2.18	Pencari Kerja Terdaftar Menurut Pendidikan Tertinggi yang Ditamatkan dan Jenis Kelamin di Provinsi Sulawesi Tengah, 2020 <i>Number of Registered Job Applicants by Educational Attainment and Sex in Sulawesi Tengah Province, 2020</i>	123
3.2.19	Pencari Kerja Yang Terdaftar Menurut Bulan, Tingkat Pendidikan dan Jenis Kelamin di Provinsi Sulawesi Tengah, 2016-2020 <i>Registered Job Seeker by Month, Educational Level and Sex in Sulawesi Tengah Province, 2016-2020</i>	124
3.2.20	Penempatan Pencari Kerja Yang Terdaftar Menurut Bulan, Tingkat Pendidikan dan Jenis Kelamin di Provinsi Sulawesi Tengah, 2016-2020 <i>Number Of The Registered Job Seeker Occupied by Month, Educational Level and Sex in Sulawesi Tengah Province, 2016-2020</i>	126
3.2.21	Pencari Kerja Yang Dihapuskan Pada Kantor Dinas Tenaga Kerja dan Transmigrasi Provinsi Sulawesi Tengah Menurut Bulan, Tingkat Pendidikan dan Jenis Kelamin di Provinsi Sulawesi Tengah, 2015-2020 <i>Number Of Job Seekers To Be Eliminated at Government Services of Man Power and Transmigration in Sulawesi Tengah Province by Month, Educational Level and Sex, 2015-2020</i>	128
3.2.22	Jumlah Pencari Kerja Yang Sudah dan Belum Ditempatkan Menurut Jenis Kelamin di Provinsi Sulawesi Tengah, 2019 dan 2020 <i>Number Of Job Seekers Occupied and Not Yet Occupied by Sex in Sulawesi Tengah Province, 2019 and 2020</i>	130

3.2.23	Rata-rata Pendapatan Bersih Sebulan Pekerja Informal ¹ Menurut Kabupaten/Kota dan Lapangan Pekerjaan Utama (rupiah), 2020 <i>Average of Net Wage/Salary per Month of Informal Employee¹ by Regency/Municipality and Main Industry (rupiahs), 2020.....</i>	131
4.	SOSIAL DAN KESEJAHTERAAN RAKYAT	
	SOCIAL AND WELFARE	133
4.1	PENDIDIKAN	
	EDUCATION	162
4.1.1	Jumlah Sekolah, Guru, dan Murid Taman Kanak-Kanak (TK) di Bawah Kementerian Pendidikan dan Kebudayaan Menurut Kabupaten/Kota di Provinsi Sulawesi Tengah, (2019/2020) dan (2020/2021) <i>Number of Schools, Teachers, and Pupils in Kindergarten Under The Ministry of Education and Culture by Regency/Municipality in Sulawesi Tengah Province, (2019/2020) and (2020/2021)</i>	162
4.1.2	Jumlah Sekolah, Guru, dan Murid Raudatul Athfal (RA) ¹ di Bawah Kementerian Agama Menurut Kabupaten/Kota di Provinsi Sulawesi Tengah, (2018/2019) dan (2019/2020) <i>Number of Schools, Teachers, and Pupils in Raudatul Athfal (RA)¹ Under The Ministry of Religious Affairs by Regency/Municipality in Sulawesi Tengah Province, (2018/2019) and (2019/2020)</i>	165
4.1.3	Jumlah Sekolah, Guru, dan Murid Sekolah Dasar (SD) di Bawah Kementerian Pendidikan dan Kebudayaan Menurut Kabupaten/Kota di Provinsi Sulawesi Tengah, (2019/2020) dan (2020/2021) <i>Number of Schools, Teachers, and Pupils in Primary School Under The Ministry of Education and Culture by Regency/Municipality in Sulawesi Tengah Province, (2019/2020) and (2020/2021)</i>	166
4.1.4	Jumlah Sekolah, Guru, dan Murid Madrasah Ibtidaiyah (MI) di Bawah Kementerian Agama Menurut Kabupaten/Kota di Provinsi Sulawesi Tengah, (2018/2019) dan (2019/2020) <i>Number of Schools, Teachers, and Pupils in Madrasah Ibtidaiyah (MI) Under The Ministry of Religious Affairs by Regency/Municipality in Sulawesi Tengah Province, (2018/2019) and (2019/2020)</i>	169
4.1.5	Jumlah Sekolah, Guru, dan Murid Sekolah Menengah	

	Pertama (SMP) di Bawah Kementerian Pendidikan dan Kebudayaan Menurut Kabupaten/Kota di Provinsi Sulawesi Tengah, (2019/2020) dan (2020/2021) <i>Number of Schools, Teachers, and Pupils in Lower Secondary School Under The Ministry of Education and Culture by Regency/Municipality in Sulawesi Tengah Province, (2019/2020) and (2020/2021)</i>	172
4.1.6	Jumlah Sekolah, Guru, dan Murid Madrasah Tsanawiyah (MTs) di Bawah Kementerian Agama Menurut Kabupaten/ Kota di Provinsi Sulawesi Tengah, (2018/2019) dan (2019/2020) <i>Number of Schools, Teachers, and Pupils in Madrasah Tsanawiyah (MTs) Under The Ministry of Religious Affairs by Regency/Municipality in Sulawesi Tengah Province, (2018/2019) and (2019/2020)</i>	175
4.1.7	Jumlah Sekolah, Guru, dan Murid Sekolah Menengah Atas (SMA) di Bawah Kementerian Pendidikan dan Kebudayaan Menurut Kabupaten/Kota di Provinsi Sulawesi Tengah, (2020/2021) <i>Number of Schools, Teachers, and Pupils in Upper Secondary School Under The Ministry of Education and Culture by Regency/Municipality in Sulawesi Tengah Province, (2020/2021)</i>	178
4.1.8	Jumlah Sekolah, Guru, dan Murid Sekolah Menengah Kejuruan (SMK) di Bawah Kementerian Pendidikan dan Kebudayaan Menurut Kabupaten/Kota di Provinsi Sulawesi Tengah, (2019/2020) dan (2020/2021) <i>Number of Schools, Teachers, and Pupils in Vocational High School Under The Ministry of Education and Culture by Regency/Municipality in Sulawesi Tengah Province, (2019/2020) and (2020/2021)</i>	181
4.1.9	Jumlah Sekolah, Guru, dan Murid Madrasah Aliyah (MA) di Bawah Kementerian Agama Menurut Kabupaten/Kota di Provinsi Sulawesi Tengah, (2018/2019) dan (2019/2020) <i>Number of Schools, Teachers, and Pupils in Madrasah Aliyah (MA) Under the Ministry of Religious Affairs by Regency/Municipality in Sulawesi Tengah Province, (2018/2019) dan (2019/2020)</i>	184
4.1.10	Jumlah Perguruan Tinggi ¹ , Tenaga Pendidik dan Mahasiswa ² (Negeri dan Swasta) di Bawah Kementerian Riset, Teknologi dan Pendidikan Tinggi/ Kementerian Pendidikan dan Kebudayaan Menurut Kabupaten/Kota, di Provinsi Sulawesi Tengah, 2019 dan 2020 <i>Number of Universities¹, Lecturers, and Students (Public and Private) Under the Ministry of Research, Technology and High Education/</i>	

	Halaman Page
	<i>Ministry of Education and Culture by Regency/Municipality in Sulawesi Tengah Province, 2019 dan 2020</i> 187
4.1.11	Jumlah Perguruan Tinggi ¹ , Tenaga Pendidik, dan Mahasiswa (Negeri dan Swasta) di Bawah Kementerian Agama Menurut Kabupaten/Kota di Provinsi Sulawesi Tengah, 2018 dan 2019 <i>Number of Universities¹, Lecturers, and Students (Public and Private) Under the Ministry of Religious Affairs by Regency/Municipality in Sulawesi Tengah Province, 2018 dan 2019</i> 190
4.1.12	Persentase Penduduk Usia 7–24 Tahun Menurut Jenis Kelamin, Kelompok Umur Sekolah, dan Partisipasi Sekolah ¹ di Provinsi Sulawesi Tengah, 2018–2020 <i>Percentage of Population Aged 7–24 Years by Sex, School Age Group, and School Participation¹ in Sulawesi Tengah Province, 2018–2020</i> 193
4.1.13	Angka Partisipasi Murni (APM) dan Angka Partisipasi Kasar (APK) Menurut Jenjang Pendidikan di Provinsi Sulawesi Tengah, 2019 dan 2020 <i>Net Enrollment Rate and Gross Enrollment Ratio by Educational Level in Sulawesi Tengah Province, 2019 and 2020</i> 196
4.1.14	Persentase Penduduk Berumur 15 Tahun ke Atas yang Melek Huruf Menurut Kelompok Umur dan Daerah Tempat Tinggal di Provinsi Sulawesi Tengah, 2019 dan 2020 <i>Percentage of Literate People Aged 15 Years and Over by Age Group and Urban-Rural Classification in Sulawesi tengah Province, 2019 and 2020</i> 197
4.1.15	Jumlah Desa ¹ /Kelurahan yang Memiliki Fasilitas Sekolah Menurut Kabupaten/Kota dan Tingkat Pendidikan di Provinsi Sulawesi Tengah, 2018–2020 <i>Number of Villages¹/Kelurahan Having Educational Facilities by Regency/Municipality and Educational Level in Sulawesi Tengah Province, 2018–2020</i> 198
4.1.16	Banyaknya Peserta dan Lulusan Ujian Sekolah Dasar (SD) menurut Kabupaten/Kota dan Status Sekolah di Provinsi Sulawesi Tengah, 2019/2020 <i>Number of Participants and Passed Students of Exam of Elementary Schools by Regency/Municipality and Status of School in Sulawesi Tengah Province, 2019/2020</i> 203
4.1.17	Banyaknya Peserta dan Lulusan Ujian Sekolah Menengah Pertama (SMP) Umum menurut Kabupaten/Kota dan

	Status Sekolah di Provinsi Sulawesi Tengah, 2019/2020 <i>Number of Participants and Passed Students of Exam of Lower Secondary School by Regency/Municipality and Status of School in Sulawesi Tengah Province, 2019/2020</i>	204
4.1.18	Banyaknya Peserta dan Lulusan Ujian Sekolah Menengah Pertama (SMP) Terbuka menurut Kabupaten/Kota dan Status Sekolah di Provinsi Sulawesi Tengah, 2019/2020 <i>Number of Participants and Passed Students of Exam of Vocational Lower Secondary School by Regency/Municipality and Status of School in Sulawesi Tengah Province, 2019/2020</i>	205
4.1.19	Banyaknya Peserta dan Lulusan Ujian Sekolah Menengah Atas (SMA) menurut Kabupaten/Kota dan Status Sekolah di Provinsi Sulawesi Tengah, 2019/2020 <i>Number of Participants and Passed Students of Exam of Upper Secondary School by Regency/Municipality and Status of School in Sulawesi Tengah Province, 2019/2020</i>	206
4.1.20	Banyaknya Peserta dan Lulusan Ujian Sekolah Menengah Kejuruan (SMK) menurut Kabupaten/ Kota dan Status Sekolah di Provinsi Sulawesi Tengah, 2019/2020 <i>Number of Participants and Passed Students of Exam of Vocational Upper Secondary School by Regency/Municipality and Status of School in Sulawesi Tengah Province, 2019/2020</i>	207
4.1.21	Persentase Penduduk Berumur 15 Tahun Ke Atas menurut Kabupaten/Kota dan Ijazah/STTB Tertinggi yang Dimiliki di Provinsi Sulawesi Tengah, 2020 <i>Percentage of Population 5 Years of Age and Over by Regency/ Municipality and Certificate of Highest Graduate Study Owned in Sulawesi Tengah Province, 2020</i>	208
4.1.22	Persentase Penduduk usia 15 Tahun Ke Atas Menurut Kemampuan Membaca/Menulis Dan Kabupaten/Kota di Provinsi Sulawesi Tengah, 2020 <i>Percentage of Population Aged 15 Years Old and Over by Reading/ Writing Ability and Regency/Municipality in Sulawesi Tengah Province, 2020</i>	210
4.2	KESEHATAN	
	HEALTH	211

4.2.1	Jumlah Desa ¹ /Kelurahan Yang Memiliki Sarana Kesehatan Menurut Kabupaten/Kota di Provinsi Sulawesi Tengah, 2018–2020 <i>Number of Villages¹/Kelurahan Having Health Facilities by Regency/Municipality in Sulawesi Tengah Province, 2018–2020</i>	211
4.2.2	Distribusi Persentase Wanita Berumur 15–49 Tahun yang Pernah Kawin dan Melahirkan Hidup dalam Dua Tahun Terakhir Menurut Kabupaten/Kota dan Penolong Persalinan di Provinsi Sulawesi Tengah, 2019 dan 2020 <i>Percentage Distribution of Ever Married Women Aged 15–49 Years Who Had Live Birth in The Two Years Preceding The Survey by Regency/Municipality and Last Birth Attendance in Sulawesi Tengah Province, 2019 and 2020</i>	217
4.2.3	Jumlah Tenaga Kesehatan Menurut Kabupaten/ Kota di Provinsi Sulawesi Tengah, 2020 <i>Number of Medical Personnel by Regency/Municipality in Sulawesi Tengah Province, 2020</i>	219
4.2.4	Persentase Penduduk yang Mempunyai Keluhan Kesehatan Selama Sebulan Terakhir Menurut Kabupaten/Kota di Provinsi Sulawesi Tengah, 2016–2020 <i>Percentage of People Who Had Health Complaint During a Month Prior to The Survey by Regency/Municipality in Sulawesi Tengah Province, 2016–2020</i>	220
4.2.5	Kasus Penyakit Menurut Kabupaten/Kota dan Jenis Penyakit di Provinsi Sulawesi Tengah, 2020 <i>Disease by Regency/Municipality and Type of Disease in Sulawesi Tengah Province, 2020</i>	221
4.2.6	Jumlah Bayi Lahir, Bayi Berat Badan Lahir Rendah (BBLR), dan Bergizi Kurang Menurut Kabupaten/ Kota di Provinsi Sulawesi Tengah, 2020 <i>Number of Births, Babies with Low Birth Weights (LBW), and Malnutrition by Regency/Municipality in Sulawesi Tengah Province, 2020</i>	223
4.2.7	Jumlah Rumah Sakit Umum, Rumah Sakit Khusus, Puskesmas, Klinik Pratama, dan Posyandu Menurut Kabupaten/Kota di Provinsi Sulawesi tengah, 2019 dan 2020 <i>Number of General Hospital, Specialized Hospital, Public Health Center, Primary Clinic, and Integrated Health Post By Regency/</i>	

	Halaman Page
	224
4.2.8	227
4.2.9	228
4.2.10	231
4.2.11	232
4.2.12	234
4.2.13	235

4.2.14	Jumlah Remaja Usia 15-24 Tahun yang Mendapat Penyuluhan Tentang Kesehatan Reproduksi (Kespro), HIV/AIDS, dan Keluarga Berencana (KB) Menurut Kabupaten/Kota di Provinsi Sulawesi Tengah (kali), 2020 <i>Number of Adolescents Aged 15-24 Years Who Received Counseling on Reproductive Health, HIV/AIDS, and Family Planning by Regency/Municipality in Sulawesi Tengah Province (times), 2020</i>	236
4.2.15	Jumlah Klinik Keluarga Berencana (KKB) dan Pos Pelayanan Keluarga Berencana Desa (PPKBD) Menurut Kabupaten/Kota di Provinsi Sulawesi tengah, 2020 <i>Number of Family Planning Clinics (KKB) and Village Family Planning Service Posts (PPKBD) by Regency/Municipality, 2020</i>	237
4.2.16	Jumlah Pasangan Usia Subur dan Peserta KB Aktif Menurut Kabupaten/Kota di Provinsi Sulawesi Tengah, 2020 <i>Number of Fertile Age Couples and Active Family Planning Participants by Regency/Municipality in Sulawesi Tengah Province, 2020</i>	238
4.2.17	Banyaknya Tenaga Dokter menurut Kabupaten/ Kota di Provinsi Sulawesi Tengah, 2020 <i>Number of Doctors Personnel by Regency/Municipality in Sulawesi Tengah Province, 2020</i>	239
4.2.18	Jumlah Kasus 10 Penyakit Terbanyak di Provinsi Sulawesi Tengah, 2020 <i>Number of Cases of the 10 Most Diseases in Sulawesi Tengah Province, 2020</i>	240
4.3	PERUMAHAN DAN LINGKUNGAN	
	HOUSING AND ENVIRONMENT	241
4.3.1	Distribusi Persentase Rumah Tangga Menurut Kabupaten/ Kota dan Luas Lantai di Provinsi Sulawesi Tengah (m ²), 2020 <i>Percentage Distribution of Household by Regency/Municipality and Floor Area in Sulawesi Tengah Province (m²), 2020</i>	241
4.3.2	Distribusi Persentase Rumah Tangga Menurut Kabupaten/ Kota dan Sumber Air Minum di Provinsi Sulawesi Tengah, 2020 <i>Percentage Distribution of Household by Regency/Municipality and Source of Drinking Water in Sulawesi Tengah Province, 2020</i>	242
4.3.3	Distribusi Persentase Rumah Tangga Menurut Kabupaten/ Kota dan Sumber Penerangan di Provinsi Sulawesi Tengah, 2020 <i>Percentage Distribution of Household by Regency/Municipality and</i>	

	Halaman Page
	245
4.3.4 Distribusi Persentase Rumah Tangga Menurut Kabupaten/Kota dan Penggunaan Fasilitas Tempat Buang Air Besar di Provinsi Sulawesi Tengah, 2020 <i>Percentage Distribution of Household by Regency/Municipality and Type of Toilet Facility Used by The Household in Sulawesi Tengah Province, 2020</i>	246
4.3.5 Distribusi Persentase Rumah Tangga Menurut Kabupaten/Kota dan Bahan Bakar Utama untuk Memasak di Provinsi Sulawesi Tengah, 2020 <i>Percentage Distribution of Household by Regency/Municipality and Type of Main Cooking Fuel in Sulawesi Tengah Province, 2020</i>	247
4.3.6 Distribusi Persentase Rumah Tangga Menurut Kabupaten/Kota dan Status Penguasaan Bangunan Tempat Tinggal di Provinsi Sulawesi Tengah, 2020 <i>Percentage Distribution of Household by Regency/Municipality and Dwelling Ownership Status in Sulawesi Tengah Province, 2020</i>	249
4.3.7 Distribusi Persentase Rumah Tangga Menurut Kabupaten/Kota dan Jenis Lantai Terluas di Provinsi Sulawesi Tengah, 2020 250 <i>Percentage Distribution of Household by Regency/Municipality and Main Material of Dwelling Floor in Sulawesi Tengah Province, 2020</i>	250
4.3.8 Persentase Rumah Tangga yang Memiliki Akses Terhadap Layanan Sanitasi Layak Menurut Kabupaten/Kota di Provinsi Sulawesi Tengah 2016–2020 <i>Percentage of Household by Regency/Municipality and Improved Sanitation Services in Sulawesi Tengah Province, 2016–2020</i>	251
4.3.9 Persentase Rumah Tangga yang Memiliki Akses Terhadap Layanan Sumber Air Minum Layak Menurut Kabupaten/Kota di Provinsi Sulawesi Tengah, 2016–2020 <i>Percentage of Household by Regency/Municipality and Improved Drinking Water Services in Sulawesi Tengah Province, 2016–2020</i>	252
4.3.10 Persentase Rumah Tangga menurut Kabupaten/Kota dan Jenis Atap Terluas di Provinsi Sulawesi Tengah, 2020 <i>Percentage of Households by Regency/Municipality and Roof Main Material in Sulawesi Tengah Province, 2020</i>	253
4.3.11 Persentase Rumah Tangga menurut Kabupaten/Kota dan Jenis Dinding Terluas di Provinsi Sulawesi Tengah, 2020	

	<i>Percentage of Households by Regency/Municipality and Outer Main Wall Material in Sulawesi Tengah Province, 2020</i>	255
4.3.12	Persentase Rumah Tangga menurut Kabupaten/Kota dan Pembuangan Akhir Tinja di Provinsi Sulawesi Tengah, 2020 <i>Percentage of Households by Regency/Municipality and Final Disposal of Feces in Sulawesi Tengah Province, 2020</i> <i>Roof Main Material in Sulawesi Tengah Province, 2020</i>	256
4.3.13	Persentase Rumah Tangga yang Sumber Air Minumnya dari Pompa/ Sumur/Mata Air menurut Kabupaten/Kota dan Jarak Pompa/Sumur/ Mata Air ke Penampungan Akhir Kotoran/Tinja Terdekat (m) di Provinsi Sulawesi Tengah, 2020 <i>Percentage of Households Which Used Pump/Well/Spring As Source Of Drinking Water By Regency/Municipality And The Distance To The Nearest Septic Tank Or Other Waste Disposal (M) in Sulawesi Tengah Province, 2020</i>	258
4.4	KRIMINALITAS	
	CRIME	259
4.4.1	Jumlah Kejahatan yang Dilaporkan, Risiko Penduduk Terkena Kejahatan per 100.000 Penduduk, Persentase Penyelesaian Kejahatan, dan Selang Waktu Terjadinya Kejahatan Menurut Kepolisian Resort, di Provinsi Sulawesi Tengah, 2018–2020 <i>Crime Total, Crime Rate per 100,000 Population, Clearance Rate, and Crime Clock by Departmental (Resort) Police Office in Sulawesi Tengah Province, 2018–2020</i>	259
4.4.2	Banyaknya Kejahatan Terhadap Jiwa/Badan dan Harta Benda menurut Jenisnya di Provinsi Sulawesi Tengah, 2019-2020 <i>Number of Crimes Against Soul/Body and Property by Type of Crime in Sulawesi Tengah Province, 2019-2020</i>	263
4.4.3	Banyaknya Perkara Tindak Pidana Umum yang Masuk dan Diselesaikan pada Kejaksaan menurut Kantor Kejaksaan Sulawesi Tengah, 2020 <i>Number of General Law Case that Reported and Cleared by State Court by Office State Court of Sulawesi Tengah, 2020</i>	264
4.4.4	Banyaknya Perkara Tindak Pidana Korupsi yang Masuk dan Diselesaikan pada Kejaksaan Tinggi dan Negeri menurut Kantor Kejaksaan di Provinsi Sulawesi Tengah, 2020	

<i>Number of Corruption Cases that Reported and Cleared on High Court and State by Court Region Office in Sulawesi Tengah Province, 2020</i>	265
----------------------------------------------------------------------------------------------------------------------------------------------------	-----

4.5 AGAMA DAN SOSIAL LAINNYA

RELIGION AND OTHER SOCIAL AFFAIRS 266

4.5.1 Jumlah Jemaah Haji yang Diberangkatkan ¹ ke Tanah Suci Mekah Menurut Kabupaten/Kota di Provinsi Sulawesi Tengah, 2018–2020 <i>Number of Hajj Pilgrims Departured¹ to the Holyland of Mecca by Regency/Municipality in Sulawesi Tengah Province, 2018–2020</i>	266
4.5.2 Nikah, Talak dan Cerai di Provinsi Sulawesi Tengah, 2018-2020 <i>Number of Marriages and Divorces in Sulawesi Tengah Province, 2018-2020</i>	267
4.5.3 Jumlah Perceraian Menurut Kabupaten/Kota dan Faktor di Provinsi Sulawesi Tengah, 2020 <i>Number of Divorces by Regency/Municipality and Factors in Sulawesi Tengah Province, 2020</i>	271
4.5.4 Jumlah Tempat Peribadatan Menurut Kabupaten/ Kota di Provinsi Sulawesi Tengah, 2020 <i>Number of Places of Worship by Regency/Municipality and Religion in Sulawesi Tengah Province, 2020</i>	274
4.5.5 Jumlah Kejadian Bencana Alam Menurut Kabupaten/Kota di Provinsi Sulawesi Tengah, 2020 <i>Number of Natural Disaster Events by Regency/Municipality in Sulawesi Tengah Province, 2020</i>	275
4.5.6 Jumlah Korban yang Diakibatkan Bencana Alam Menurut Kabupaten/Kota di Provinsi Sulawesi Tengah, 2020 <i>Number of Victims Due to Natural Disaster by Regency/Municipality in Sulawesi Tengah Province, 2020</i>	277
4.5.7 Jumlah Kerusakan Rumah yang Diakibatkan Bencana Alam Menurut Kabupaten/Kota di Provinsi Sulawesi Tengah, 2019 dan 2020 <i>Number of Damaged Houses Due to Natural Disaster by Regency/ Municipality in Sulawesi Tengah Province, 2019 and 2020</i>	287
4.5.8 Jumlah Desa ¹ /Kelurahan yang Mengalami Bencana Alam ² Menurut Kabupaten/Kota di Provinsi Sulawesi Tengah, 2018-2020 <i>Number of Villages¹ that Had Natural Disaster² by Regency/ Municipality in Sulawesi Tengah Province, 2018-2020</i>	289

4.5.9	Jumlah Keluarga Penerima Manfaat (KPM) dan Anggaran Bantuan Sosial Pangan Menurut Kabupaten/Kota di Provinsi Sulawesi Tengah, 2020 <i>Number of Beneficiary Family and Food Social Assistance Budget by Regency/Municipality in Sulawesi Tengah Province, 2020</i>	292
4.5.10	Jumlah Perkara Yurisdiksi Pengadilan Tinggi Agama Sulawesi Tengah menurut Pengadilan Agama Provinsi Sulawesi Tengah, 2020 <i>Number of Jurisdiction Cases in Religious High Court by Religious Court of Sulawesi Tengah Province, 2020</i>	293
4.5.11	Banyaknya Anak Terlantar/Putus Sekolah yang dibina di UPT Panti Sosial Anak Provinsi Sulawesi Tengah menurut Kabupaten/ Kota dan Jenis Keterampilan, 2020 <i>Number of Neglected Children / Dropouts Fostered in UPT of Social Institution of Child in Sulawesi Tengah Province by Regency/ Municipality and Type of Skill, 2020</i>	295
4.5.12	Banyaknya Wanita Tuna Susila yang Dibina pada UPT Panti Sosial Rehabilitasi Tuna Sosial Provinsi Sulawesi Tengah Menurut Kabupaten/Kota dan Jenis Keterampilan, 2020 <i>Number of Women Prostitute Fostered in UPT of Social Institution for social rehabilitation in Sulawesi Tengah Province by Regency/ Municipality and Type of Skill, 2020</i>	296
4.5.13	Banyaknya Penderita Disabilitas menurut Kabupaten/ Kota dan Jenisnya di Provinsi Sulawesi Tengah, 2020 <i>Number of Neglected Children / Dropouts Fostered in UPT of Number of Disability Persons by Regency/Municipality and Types i Sulawesi Tengah Province, 2020</i>	297
4.5.14	Banyaknya Komunitas Adat Terpencil yang Belum Diberdayakan menurut Kabupaten dan Suku di Provinsi Sulawesi Tengah, 2020 <i>Number of Isolated Communities Which Have Not Built by Regency and Tribe in Sulawesi Tengah Province, 2020</i>	298
4.5.15	Banyaknya Panti Asuhan/Lembaga Kesejahteraan Sosial Anak dan Jumlah Anak yang Disantuni menurut Kabupaten/Kota di Provinsi Sulawesi Tengah, 2020 <i>Number of Orphanages/Child Welfare Institution and Total Protégées by Regency/Municipality in Sulawesi Tengah Province, 2020</i>	300
4.5.16	Banyaknya Jiwa yang Mendapat Pelayanan Sosial Melalui Sistem Panti dan Non Panti per	

	Kabupaten/Kota di Provinsi Sulawesi Tengah, 2020 <i>Number of People Who Obtained Social Services by Institution and Non Institution System by Regency/Municipality in Sulawesi Tengah Province, 2020</i>	301
4.5.17	Banyaknya Tuna Susila yang Mendapat Pelayanan Sosial Melalui Sistem Panti dan Non Panti per Kabupaten/Kota di Provinsi Sulawesi Tengah, 2020 <i>Number of Prostitute Receiving Social Services through Institutional and Non-Institutional System by Regency/Municipality in Sulawesi Tengah Province, 2020</i>	303
4.5.18	Banyaknya Karang Taruna yang Mendapat Pelayanan Kabupaten/Kota dan Klasifikasi di Provinsi Sulawesi Tengah, 2020 <i>Number of Youth Associations by Regency/Municipality and Classifications in Sulawesi Tengah Province, 2020</i>	306
4.5.19	Jumlah Pekerja Sosial Masyarakat (PSM) menurut Kabupaten/Kota di Provinsi Sulawesi Tengah, 2020 <i>Number of Social Workers by Regency/Municipality in Sulawesi Tengah Province, 2020</i>	307
4.5.20	Jumlah Lembaga Kesejahteraan Sosial (LKS) Menurut Kabupaten/Kota di Provinsi Sulawesi Tengah, 2020 <i>Number of Social Organizations by Regency/Municipality in Sulawesi Tengah Province, 2020</i>	308
4.5.21	Jumlah Taruna Siaga Bencana (Tagana) Menurut Kabupaten/Kota di Provinsi Sulawesi Tengah, 2020 <i>Number of Disaster Preparedness Cadets by Regency/Municipality in Sulawesi Tengah Province, 2020</i>	309
4.5.22	Banyaknya Lansia yang Mendapatkan Pelayanan pada UPT Panti Sosial Tresna Werdha "Madago" Tentena Dinas Sosial Provinsi Sulawesi Tengah Menurut Asal Kabupaten/Kota, 2020 <i>Number of Elderly Who Get Services at Tresna Werdha "Madago" Social Institution UPT Tentena Social Service of Sulawesi Tengah Province According to Regency/Municipality Origin, 2020</i>	310
4.6	KEMISKINAN DAN PEMBANGUNAN MANUSIA POVERTY AND HUMAN DEVELOPMENT	311
4.6.1	Garis Kemiskinan, Jumlah, dan Persentase Penduduk Miskin di Provinsi Sulawesi Tengah, 2013–2020	

	<i>Poverty Line, Number, and Percentage of Poor People in Sulawesi Tengah Province, 2013–2020</i>	311
4.6.2	Jumlah dan Persentase Penduduk Miskin Menurut Kabupaten/Kota di Provinsi Sulawesi Tengah, 2019 dan 2020 <i>Number and Percentage of Poor People by Regency/Municipality in Sulawesi Tengah Province, 2019 and 2020</i>	313
4.6.3	Indeks Kedalaman Kemiskinan dan Indeks Keparahan Kemiskinan Menurut Daerah di Provinsi Sulawesi Tengah, 2013-2020 <i>Poverty Gap Index and Poverty Severity Index by Region in Sulawesi Tengah Province, 2013-2020</i>	315
4.6.4	Indeks Pembangunan Manusia Menurut Kabupaten/Kota di Provinsi Sulawesi Tengah, 2020 <i>Human Development Index by Regency/Municipality in Sulawesi Tengah Province, 2020</i>	317
4.6.5	Karakteristik Rumah Tangga Miskin dan Rumah Tangga Tidak Miskin di Provinsi Sulawesi Tengah, 2019 dan 2020 <i>Characteristics of Poor and Non-Poor Households in Sulawesi Tengah Province, 2019 and 2020</i>	318
5.	PERTANIAN, KEHUTANAN, PETERNAKAN, DAN PERIKANAN AGRICULTURE, FORESTRY, LIVESTOCK, AND FISHERY	321
5.1	TANAMAN PANGAN FOOD CROPS	335
5.1.1	Luas Panen, Produktivitas, dan Produksi Padi ¹ Menurut Kabupaten/Kota di Provinsi Sulawesi Tengah, 2019 dan 2020 <i>Harvested Area, Productivity, dan Production of Paddy¹ by Regency/ Municipality in Sulawesi Tengah Province, 2019 and 2020</i>	335
5.1.2	Produksi Padi dan Beras Menurut Kabupaten/ Kota di Provinsi Sulawesi Tengah, 2019 dan 2020 <i>Paddy and Rice Production by Regency/Municipality in Sulawesi Tengah Province, 2019 and 2020</i>	336
5.1.3	Produksi Jagung ¹ dan Kedelai ² Menurut Kabupaten/ Kota di Provinsi Sulawesi Tengah, 2015 <i>Production of Maize¹ and Soybeans² by Regency Municipality in Sulawesi Tengah Province, 2015</i>	337

5.1.4	Luas Lahan Tegal/Kebun, Ladang/Huma, dan Lahan Yang sementara Tidak Diusahakan Menurut Kabupaten/Kota di Provinsi Sulawesi Tengah (ha), 2019 <i>Area of Tegal/Gardens, Fields/Huma, and Temporary Not Cultivated Land by Regency/Municipality in Sulawesi Tengah Province (ha), 2019</i>	338
5.1.5	Daerah Irigasi, Luas Areal Sawah Potensial dan Fungsional menurut Kabupaten/Kota Kewenangan dan tanggung Jawab Provinsi Sulawesi Tengah (ha), 2020 <i>Total Irrigation Local, Potential and Functional Wet Land Areas Supervised by Regency/Municipality Authority and Responsibility of Sulawesi Tengah Province (ha), 2020</i>	339
5.1.6	Daerah Irigasi, Luas Areal Sawah Potensial dan Fungsional Kewenangan dan Tanggung Jawab Pusat Menurut Kabupaten/Kota di Provinsi Sulawesi Tengah (ha), 2020 <i>Total Irrigation Local, Potential and Functional Wet Land Areas Authority and Responsibility Departement by Regency/Municipality in Sulawesi Tengah Province (ha), 2020</i>	340
5.2	HORTIKULTURA	
	HORTICULTURE	341
5.2.1	Luas Panen Tanaman Sayuran Menurut Kabupaten/Kota dan Jenis Tanaman di Provinsi Sulawesi Tengah (ha), 2019 dan 2020 <i>Harvested Area of Vegetables by Regency/Municipality and Kind of Plant in Sulawesi Tengah Province (ha), 2019 and 2020</i>	341
5.2.2	Produksi Tanaman Sayuran Menurut Kabupaten/Kota dan Jenis Tanaman (kuintal) di Provinsi Sulawesi Tengah, 2019 dan 2020 <i>Production of Vegetables by Regency/Municipality and Kind of Plant in Sulawesi Tengah Province (quintal), 2019 dan 2020</i>	345
5.2.3	Luas Panen Tanaman Sayuran dan Buah–Buahan Semusim Menurut Jenis Tanaman di Provinsi Sulawesi Tengah (ha), 2017–2020 <i>Harvested Area of Seasonal Vegetables and Fruits by Kind of Plant in Sulawesi Tengah Province (ha), 2017–2020</i>	349
5.2.4	Produksi Tanaman Sayuran dan Buah–Buahan Semusim Menurut Jenis Tanaman di Provinsi Sulawesi Tengah (kuintal), 2017–2020 <i>Production of Seasonal Vegetables and Fruits by Kind of Plant in Sulawesi Tengah Province (quintal), 2017–2020</i>	350

5.2.5	Luas Panen Tanaman Biofarmaka Menurut Kabupaten/Kota dan Jenis Tanaman di Provinsi Sulawesi Tengah (m ²), 2019 dan 2020 <i>Harvested Area of Medicinal Plants by Regency/Municipality and Kind of Plant in Sulawesi Tengah Province (m²), 2019 and 2020.....</i>	351
5.2.6	Produksi Tanaman Biofarmaka Menurut Kabupaten/Kota dan Jenis Tanaman di Provinsi Sulawesi Tengah (kg), 2019 and 2020 <i>Production of Medicinal Plants by Regency/Municipality and Kind of Plant in Sulawesi Tengah Province (kg) 2019 and 2020.....</i>	354
5.2.7	Luas Panen Tanaman Biofarmaka Menurut Jenis Tanaman di Provinsi Sulawesi Tengah (m ²), 2017–2020 <i>Harvested Area of Medicinal Plants by Kind of Plant in Sulawesi Tengah Province (m²), 2017–2020</i>	357
5.2.8	Produksi Tanaman Biofarmaka Menurut Jenis Tanaman di Provinsi Sulawesi Tengah (kg), 2017–2020 <i>Production of Medicinal Plants by Kind of Plant in Sulawesi Tengah Province (kg), 2017–2020</i>	358
5.2.9	Luas Panen Tanaman Hias Menurut Kabupaten/Kota dan Jenis Tanaman di Provinsi Sulawesi Tengah (m ²), 2019 and 2020 <i>Harvested Area of Ornamental Plants by Regency/Municipality and Kind of Plant in Sulawesi Tengah Province (m²), 2019 and 2020.....</i>	359
5.2.10	Produksi Tanaman Hias Menurut Kabupaten/Kota dan Jenis Tanaman di Provinsi Sulawesi Tengah (tangkai), 2019 and 2020 <i>Production of Ornamental Plants by Regency/Municipality and Kind of Plant in Sulawesi Tengah Province (stalks), 2019 and 2020.....</i>	362
5.2.11	Luas Panen Tanaman Hias Menurut Jenis Tanaman di Provinsi Sulawesi Tengah (m ²), 2019–2020 <i>Harvested Area of Ornamental Plants by Kind of Plant in Sulawesi Tengah Province (m²), 2019–2020.....</i>	365
5.2.12	Produksi Tanaman Hias Menurut Jenis Tanaman di Provinsi Sulawesi Tengah (tangkai), 2017–2020 <i>Production of Ornamental Plants by Kind of Plant in Sulawesi Tengah Province (stalks), 2017–2020.....</i>	366
5.2.13	Produksi Buah-buahan Menurut Kabupaten/Kota dan Jenis Tanaman di Provinsi Sulawesi Tengah (kuintal), 2019 dan 2020 <i>Production of Fruits by Regency/Municipality and Kind of Plant in Sulawesi Tengah Province (quintal), 2019 and 2020.....</i>	367
5.2.14	Produksi Buah–Buahan dan Sayuran Tahunan Menurut Jenis	

	Tanaman di Provinsi Sulawesi Tengah (kuintal), 2017–2020 <i>Production of Annual Fruits and Vegetables by Kind of Plant di Provinsi Sulawesi Tengah (quintal), 2017–2020</i>	371
5.3	PERKEBUNAN	
	ESTATE CROPS	372
5.3.1	Luas Areal Tanaman Perkebunan Menurut Kabupaten/Kota dan Jenis Tanaman di Provinsi Sulawesi Tengah (ha), 2019 dan 2020 <i>Planted Area of Estate Crops by Regency/Municipality and Type of Crops in Sulawesi Tengah Province (ha), 2019 dan 2020</i>	372
5.3.2	Produksi Perkebunan Menurut Kabupaten/Kota dan Jenis Tanaman di Provinsi Sulawesi Tengah (ton), 2019 dan 2020 <i>Production of Estate by Regency/Municipality and Type of Crops in Sulawesi Tengah Province (ton), 2019 and 2020</i>	381
5.4	KEHUTANAN	
	FORESTRY	390
5.4.1	Luas Kawasan Hutan dan Konservasi Perairan ¹ Menurut Kabupaten/Kota di Provinsi Sulawesi Tengah (ha), 2020 <i>Extent of Forest Area, Inland Water, Coastal, and Marine Ecosystem¹ by Regency/Municipality in Sulawesi Tengah (ha), 2020</i>	390
5.4.2	Luas Penebangan Hutan dan Hasilnya oleh Pemegang Ijin Usaha Pemanfaatan Hasil Hutan Kayu pada Hutan Alam (IUPHHK-HA), 2016-2020 <i>Progress of Felling Area and the Productions from licenses of natural Forest Concessionaires by Year, 2016-2020</i>	392
5.4.3	Produksi Kayu Bulat dan Olahan Menurut Jenis Produksi di Provinsi Sulawesi Tengah, 2015–20219 <i>Logs and Processed Timber Production by Type of Product in Sulawesi Tengah Province, 2015–2019</i>	393
5.4.4	Kawasan Konservasi yang Telah Ditetapkan di Provinsi Sulawesi Tengah, 2020 <i>Conservation Area Which Has Been Defined in Sulawesi Tengah Province, 2020</i>	395

5.5 PETERNAKAN

LIVESTOCK.....	397
5.5.1 Populasi Ternak Menurut Kabupaten/Kota dan Jenis Ternak di Provinsi Sulawesi Tengah (ekor), 2019 dan 2020.....	397
<i>Livestock Population by Regency/Municipality and Kind of Livestock in Sulawesi Tengah Province (heads), 2019 and 2020.....</i>	<i>397</i>
5.5.2 Populasi Unggas Menurut Kabupaten/Kota dan Jenis Unggas di Provinsi Sulawesi Tengah (ekor), 2019 dan 2020	
<i>Poultry Population by Regency/Municipality and Kind of Poultry in Sulawesi Tengah Province (heads), 2019 and 2020.....</i>	<i>400</i>
5.5.3 Produksi Daging Ternak Menurut Kabupaten/Kota dan Jenis Ternak di Provinsi Sulawesi Tengah (kg), 2019 dan 2020	
<i>Meat Production by Regency/Municipality and Kind of Livestock in Sulawesi Tengah Province (kg), 2019 and 2020.....</i>	<i>403</i>
5.5.4 Produksi Daging Unggas Menurut Kabupaten/Kota dan Jenis Unggas di Provinsi Sulawesi Tengah (kg), 2019 dan 2020	
<i>Poultry Meat Production by Regency/Municipality and Kind of Poultry in Sulawesi Tengah Province (kg), 2019 and 2020</i>	<i>406</i>
5.5.5 Produksi Telur Unggas dan Susu Sapi Menurut Kabupaten/ Kota di Provinsi Sulawesi Tengah (kg), 2019 dan 2020	
<i>Production of Poultry Eggs and Cow Milk by Regency/Municipality in Sulawesi Tengah Province (kg), 2019 and 2020.....</i>	<i>408</i>
5.5.6 Pematangan Ternak Menurut Kabupaten/Kota dan Jenis Ternak di Provinsi Sulawesi Tengah (ekor), 2019 dan 2020	
<i>Slaughtered Livestock by Regency/Municipality and Kind of Livestock in Sulawesi Tengah Province (heads), 2019 and 2020.....</i>	<i>410</i>
5.5.7 Pematangan Unggas Menurut Kabupaten/kota dan Jenis Unggas di Provinsi Sulawesi Tengah (ekor), 2019 dan 2020	
<i>Slaughtered Poultry by Regency/Municipality and Kind of Poultry in Sulawesi Tengah Province (heads), 2019 and 2020.....</i>	<i>413</i>
5.5.8 Pemasukan dan Pengeluaran Ternak Provinsi Sulawesi Tengah menurut Jenis Ternak (ekor), 2019 dan 2020	
<i>In Going and Out Going of Livestock in Sulawesi Tengah Province by Kinds of Livestock (heads), 2019 dan 2020</i>	<i>416</i>

5.6 PERIKANAN

	FISHERY	417
5.6.1	Produksi dan Nilai Produksi Perikanan Tangkap Menurut Kabupaten/Kota dan Jenis Penangkapan di Provinsi Sulawesi Tengah, 2019 ^{xx} <i>Production and Production Value of Fish Capture by Regency/ Municipality and Type of Captures in Sulawesi Tengah Province, 2019^{xx}</i>	417
5.6.2	Produksi dan Nilai Produksi Perikanan Tangkap di Laut Menurut Kabupaten/Kota dan Komoditas Utama di Provinsi Sulawesi Tengah, 2019 ^{xx} <i>Production and Production Value of Marine Capture Fisheries by Regency/Municipality and Main Commodity in Sulawesi Tengah Province, 2019^{xx}</i>	419
5.6.3	Produksi dan Nilai Produksi Perikanan Tangkap di Perairan Umum Menurut Kabupaten/Kota dan Komoditas Utama di Provinsi Sulawesi Tengah, 2019 ^{xx} <i>Production and Production Value of Inland Open Water Capture Fisheries by Regency/Municipality and Main Commodity in Sulawesi Tengah Province, 2019^{xx}</i>	421
5.6.4	Produksi dan Nilai Produksi Perikanan Tangkap di Perairan Umum Menurut Kabupaten/Kota dan Lokasi di Provinsi Sulawesi Tengah, 2019 ^{xx} <i>Production and Production Value of Inland Open Water Capture Fisheries by Regency/Municipality and Location in Sulawesi Tengah Province, 2019^{xx}</i>	423
5.6.5	Produksi Perikanan Budidaya Menurut Kabupaten/ Kota dan Jenis Kegiatan di Provinsi Sulawesi Tengah, 2019 ^x <i>Production of Aquaculture by Regency/Municipality and Type of Activity in Sulawesi Tengah Province, 2019^x</i>	425
5.6.6	Produksi dan Nilai Produksi Perikanan Budidaya Menurut Kabupaten/Kota dan Jenis Budidaya di Provinsi Sulawesi Tengah, 2019 ^{xx} <i>Production and Production Value of Aquaculture by Regency/ Municipality and Type of Culture in Sulawesi Tengah Province, 2019^{xx}</i> ..	426
5.6.7	Produksi dan Nilai Produksi Perikanan Budidaya Menurut Kabupaten/Kota dan Komoditas Utama di Provinsi Sulawesi Tengah, 2019 ^{xx} <i>Production and Production Value of Aquaculture by Regency/</i>	

<i>Municipality and Main Commodity in Sulawesi Tengah Province, 2019^{xx}</i>	431
---------------------------------------------------------------------------------------------	-----

6. PERTAMBANGAN DAN ENERGI

***MINING AND ENERGY* 437**

6.1	Daya Terpasang, Produksi, dan Distribusi Listrik PT. PLN (Persero) pada Cabang/Ranting PLN Menurut Kabupaten/Kota di Provinsi Sulawesi Tengah, 2020 <i>Installed Electricity Power, Production, and Distribution of PT. PLN (Persero) at PLN Branch by Regency/Municipality in Sulawesi Tengah Province, 2020</i>	441
6.2	Jumlah Pelanggan Listrik Menurut Kabupaten/ Kota di Provinsi Sulawesi Tengah, 2017–2020 <i>Number of Electricity Customers by Regency/Municipality in Sulawesi Tengah Province, 2017–2020</i>	443
6.3	Jumlah Pelanggan dan Air yang Disalurkan Menurut Kabupaten/Kota di Provinsi Sulawesi Tengah, 2019 <i>Number of Customers and Distributed Water by Regency/ Municipality in Sulawesi Tengah Province, 2019</i>	444
6.4	Banyaknya Pemakaian Bahan Bakar dan Pelumas pada PLN menurut Kabupaten/Kota di Provinsi Sulawesi Tengah (liter), 2020 <i>Number of Productions, Fuel Consumption and Lubricants in State Electricity Municipality Company by Regency/Municipality in Sulawesi Tengah Province (liter), 2020</i>	445
6.5	Jumlah Gardu dan Pelanggan PLN menurut Kabupaten/Kota di Provinsi Sulawesi Tengah, 2020 <i>Number of Transmissions and Customers by Regency/Municipality in Sulawesi Tengah Province, 2020</i>	446
6.6	Banyaknya Pelanggan Perusahaan Air Minum menurut Perusahaan Daerah Air Minum di Provinsi Sulawesi Tengah, 2019 <i>Number of Consumers of Water Supply Enterprise by Regional Water Supply Enterprise in Sulawesi Tengah Province, 2019</i>	447
6.7	Banyaknya Produksi Nikel dan Pasir Besi menurut Kabupaten/Kota di Provinsi Sulawesi Tengah (Metrik Ton), 2020 <i>Number of Productions Nickel and Iron Sand by Regency/ Municipality in Sulawesi Tengah Province (Metric Tons), 2020</i>	449

7	INDUSTRI MANUFAKTUR	
	MANUFACTURE INDUSTRY	451
7.1	INDUSTRI BESAR DAN SEDANG	
	LARGE AND MEDIUM MANUFACTURING INDUSTRY	457
7.1.1	Jumlah Perusahaan dan Tenaga Kerja Menurut Klasifikasi Industri pada Industri Besar dan Sedang di Provinsi Sulawesi Tengah, 2019 <i>Number of Establishments and Workers Engaged by Industrial Classification in Large and Medium Manufacturing Industry in Sulawesi Tengah Province, 2019.....</i>	457
7.1.2	Jumlah Perusahaan, Tenaga Kerja, Investasi, dan Nilai Produksi pada Industri Besar dan Sedang Menurut Kabupaten/Kota, 2019 <i>Number of Establishments, Workers Engaged, Investment, and Production Value in Large and Medium Manufacturing Industry by Regency/Municipality, 2019.....</i>	458
7.2	INDUSTRI MIKRO DAN KECIL	
	MICRO AND SMALL MANUFACTURING INDUSTRY	459
7.2.1	Jumlah Perusahaan dan Tenaga Kerja Menurut Klasifikasi Industri pada Industri Mikro dan Kecil di Provinsi Sulawesi Tengah, 2019 <i>Number of Establishments and Workers Engaged by Industrial Classification in Micro and Small Manufacturing Industry in Sulawesi Tengah Province, 2019.....</i>	459
7.2.2	Jumlah Perusahaan, Tenaga Kerja, Investasi, dan Nilai Produksi pada Industri Mikro dan Kecil Menurut Kabupaten/Kota di Provinsi Sulawesi Tengah, 2019 <i>Number of Establishments, Workers Engaged, Investment, and Production Value in Micro and Small Manufacturing Industry by Regency/Municipality in Sulawesi Tengah Province, 2019.....</i>	461
8.	PARIWISATA	
	TOURISM	463
8.1	Jumlah Akomodasi, Kamar, dan Tempat Tidur yang Tersedia pada Hotel Bintang Menurut Kabupaten/ Kota di Provinsi Sulawesi Tengah, 2014–2020 ¹ <i>Number of Accommodations, Available Rooms and Beds in Classified Hotel by Regency/Municipality in Sulawesi Tengah Province, 2014-2020¹</i>	468

8.2	Jumlah Akomodasi, Kamar, dan Tempat Tidur yang Tersedia pada Hotel Nonbintang dan Akomodasi Lainnya Menurut Kabupaten/Kota di Provinsi Sulawesi Tengah, 2014–2020 ¹ <i>Number of Accommodations, Available Rooms and Beds in Non-Classified Hotel and Other Accommodations by Regency/Municipality in Sulawesi Tengah, 2014–2020¹</i>	475
8.3	Rata-rata Lama Menginap Tamu Asing dan Tamu Domestik Hotel Berbintang Menurut Bulan di Provinsi Sulawesi Tengah (hari), 2020 <i>Average Length of Stay of Foreign and Domestic Visitor in Classified Hotel by Month in Sulawesi Tengah Province (day), 2020</i>	482
8.4	Rata-rata Lama Menginap Tamu Asing dan Tamu Domestik Akomodasi Lainnya Menurut Bulan di Provinsi Sulawesi Tengah (hari), 2020 <i>Average Length of Stay of Foreign and Domestic Visitor in Other Accommodations by Month in Sulawesi Tengah Province (day), 2020</i>	483
8.5	Rata-rata Lama Menginap Tamu Asing dan Tamu Domestik Hotel Berbintang dan Akomodasi Lainnya Menurut Bulan di Provinsi Sulawesi Tengah (hari), 2020 <i>Average Length of Stay of Foreign and Domestic Visitor in Classified Hotel and Other Accommodations by Month in Sulawesi Tengah Province (day), 2020</i>	484
8.6	Tingkat Penghunian Kamar Hotel Bintang dan Nonbintang Menurut Bulan di Provinsi Sulawesi Tengah (persen), 2020 <i>Room Occupancy Rate of Classified and Non-Classified Hotels by Month in Sulawesi Tengah Province (percent), 2020</i>	485
8.7	Jumlah Rumah Makan/Restoran Menurut Kabupaten/ Kota di Provinsi Sulawesi Tengah, 2017–2020 <i>Number of Restaurants by Regency/Municipality in Sulawesi Tengah Province, 2017–2020</i>	486
8.8	Jumlah Wisatawan Mancanegara dan Domestik di Provinsi Sulawesi Tengah, 2016-2020 <i>Number of International and Domestic Visitors in Sulawesi Tengah Province, 2016-2020</i>	487
9	TRANSPORTASI DAN KOMUNIKASI TRANSPORTATION AND COMMUNICATION	489

9.1 TRANSPORTASI

	TRANSPORTATION	493
9.1.1	Panjang Jalan ¹ Menurut Kabupaten/Kota dan Tingkat Kewenangan Pemerintahan di Provinsi Sulawesi Tengah (km), 2017–2019 <i>Length of Roads¹ by Regency/Municipality and Level of Government Authority in Sulawesi Tengah Province (km), 2017–2019</i>	493
9.1.2	Jumlah Kendaraan Baru Bermotor Menurut Jenis Kendaraan di Provinsi Sulawesi Tengah (unit), 2016–2020 <i>Number of New Registered Motor Vehicles by Type of Motor Vehicles in Sulawesi Tengah Province (units), 2016–2020</i>	495
9.1.3	Panjang Jalan Menurut Kabupaten/Kota dan Jenis Permukaan Jalan di Provinsi Sulawesi Tengah (km), 2020 <i>Length of Road by Regency/Municipality and Type of Road Surface (km) in Sulawesi Tengah Province, 2020.....</i>	496
9.1.4	Panjang Jalan Menurut Kabupaten/Kota dan Kondisi Jalan di Provinsi Sulawesi Tengah (km), 2020 <i>Length of Road by Regency/Municipality and Road Conditions in Sulawesi Tengah Province, 2020`</i>	497
9.1.5	Panjang Jalan Menurut Pemerintah Kewenangan Mengelola dan Kondisi Jalan di Provinsi Sulawesi Tengah (km), 2019 <i>Length of Roads Level of Government Authority and Road Condition in Sulawesi Tengah Province, 2019</i>	498
9.1.6	Panjang Jalan Menurut Pemerintah Kewenangan Mengelola dan Jenis Permukaan di Provinsi Sulawesi Tengah (km), 2019 <i>Length of Roads Level of Government Authority and Type of Road Surface in Sulawesi Tengah Province, 2019</i>	499
9.1.7	Banyaknya Perusahaan Angkutan Bus Umum, Armada dan Kapasitas Orang, yang Beroperasi di Kabupaten/Kota di Provinsi Sulawesi Tengah, 2020 <i>Number of Public Bus Transportation Companies, Public Bus, and Capacities by Regency/Municipality in Sulawesi Tengah Province, 2020</i>	500
9.1.8	Banyaknya Perusahaan Angkutan Truk, Armada dan Kapasitas Orang, yang Beroperasi di Kabupaten/ Kota di Provinsi Sulawesi Tengah, 2020 <i>Number of Truck Transportation Companies, Trucks, and Capacities by Regency/Municipality in Sulawesi Tengah Province, 2020.....</i>	501

9.1.9	Banyaknya Penumpang Kapal Yang Datang dan Berangkat di Provinsi Sulawesi Tengah menurut Pelabuhan dan Jenis Pelayaran (Orang), 2020 <i>Number of Ship Passenger (Arrival and Departure) in Sulawesi Tengah Province by Port and Kind of Voyage (Person), 2020</i>	502
9.1.10	Jumlah Barang yang Dibongkar dan Dimuat Menurut Pelabuhan dan Jenis Pelayaran Provinsi Sulawesi Tengah (ton), 2020 <i>Total Unloaded and Loaded Cargo by Port and Kind of Voyage at in Sulawesi Tengah Province (ton), 2020</i>	503
9.1.11	Arus Lalu Lintas Pesawat Udara dan Penumpang menurut Pelabuhan Udara di Provinsi Sulawesi Tengah, 2020 <i>Air Traffic and Passenger by Airport in Sulawesi Tengah Province, 2020</i>	504
9.1.12	Arus Lalu Lintas Barang, Bagasi dan Pos Paket melalui Bandara Udara di Provinsi Sulawesi Tengah (kg), 2020 <i>Number of Loaded and Unloaded Cargo, Baggage and Mails in Sulawesi Tengah Province (kg), 2020</i>	505
9.1.13	Banyaknya Surat Tanda Nomor Kendaraan Bermotor (STNK) yang Dikeluarkan di Daerah Hukum Polisi Daerah di Provinsi Sulawesi Tengah, 2016-2020 <i>Number of Motor Vehicle Licenses Which Issued by Regional Police in Sulawesi Tengah Province, 2016-2020</i>	506
9.1.14	Perkembangan Jumlah Surat Izin Mengemudi (SIM) yang dikeluarkan di Daerah Hukum Polisi Daerah di Provinsi Sulawesi Tengah, 2015-2020 <i>Trend of Driving Licenses Which Issued by Regional Police in Sulawesi Tengah Province, 2015-2020</i>	507
9.1.15	Perkembangan Jumlah Kecelakaan Lalu Lintas dan Korban serta Nilai Kerugian pada Daerah Polisi Daerah di Provinsi Sulawesi Tengah, 2015-2020 <i>Trend of Total Traffic Accident Victims and Materials Lost in Sulawesi Tengah Province, 2015-2020</i>	508
9.1.16	Jumlah Kecelakaan Lalu Lintas Dan Korban Serta Nilai Kerugian Pada Daerah Polisi Daerah Menurut Kabupaten/Kota di Provinsi Sulawesi Tengah, 2020 <i>Total Traffic Accident Victims and Materials Lost by Regency/ Municipality in Sulawesi Tengah Province, 2020</i>	509

9.2	KOMUNIKASI	
	COMMUNICATION	510
9.2.1	Jumlah Kantor Pos Pembantu Menurut Kabupaten/ Kota di Provinsi Sulawesi Tengah, 2017–2020 <i>Number of Post Offices Subsidiaries by Regency/Municipality in Sulawesi Tengah Province, 2017-2020</i>	510
9.2.2	Banyaknya Surat, Warkat/ Kartu Pos, Pos Paket, dan Wesel yang Diterima di Dalam Negeri di Provinsi Sulawesi Tengah, 2020 <i>Number of Letters, Slips/Postcards, Post Packages, and Money Orders Received Domestically in Sulawesi Tengah Province, 2020</i>	511
9.2.3	Banyaknya Surat, Warkat/ Kartu Pos, Pos Paket, dan Wesel yang Dikirim dari Dalam Negeri di Provinsi Sulawesi Tengah, 2020 <i>Number of Letters, Slips/Postcards, Post Packages, and Money Orders Sent from Domestic in Sulawesi Tengah Province, 2020</i>	512
9.2.4	Banyaknya Surat, Warkat/ Kartu Pos, Pos Paket, dan Wesel yang Diterima dari Luar Negeri di Provinsi Sulawesi Tengah, 2020 <i>Number of Letters, Slips/Postcards, Post Packages, and Money Orders Received from Overseas in Sulawesi Tengah Province, 2020</i>	513
9.2.5	Banyaknya Surat, Warkat/ Kartu Pos, Pos Paket, dan Wesel yang Dikirim ke Luar Negeri di Provinsi Sulawesi Tengah, 2020 <i>Number of Letters, Slips/Postcards, Post Packages, and Money Orders Sent Abroad in Sulawesi Tengah Province, 2020</i>	514
9.2.6	Banyaknya Desa ¹ /Kelurahan Menurut Kabupaten/ Kota dan Penerimaan Sinyal Internet Telepon Seluler di Provinsi Sulawesi Tengah, 2019 dan 2020 <i>Number of Villages¹/Kelurahan by Regency/Municipality and Phone Internet Signal Reception in Sulawesi tengah Province, 2019 and 2020</i>	515
10.	HARGA-HARGA	
	PRICES	517
10.1.1	Indeks Harga Konsumen (IHK) Bulanan Kota Palu Menurut Kelompok Pengeluaran (2018=100), 2020 <i>Monthly Consumer Price Index (CPI) in Palu by Group of Expenditure (2018=100), 2020</i>	523
10.1.2	Indeks Harga Konsumen (IHK) Bulanan Kota Luwuk	

	Menurut Kelompok Pengeluaran (2018=100), 2020 <i>Monthly Consumer Price Index (CPI) in Luwuk by Group of Expenditure (2018=100), 2020</i>	526
10.1.3	Tingkat Inflasi Bulanan Kota Palu Menurut Kelompok Pengeluaran (2018=100), 2020 <i>Monthly Inflation Rate in Palu by Group of Expenditure (2018=100), 2020</i>	529
10.1.4	Tingkat Inflasi Bulanan Kota Luwuk Menurut Kelompok Pengeluaran (2018=100), 2020 <i>Monthly Inflation Rate in Luwuk by Group of Expenditure (2018=100), 2020</i>	532
10.1.5	Indeks Harga Konsumen Gabungan dua Kota per Bulan Menurut Kelompok Pengeluaran di Provinsi Sulawesi Tengah,(2018=100), 2020 <i>Monthly Composite Consumer Price Index of 2 cities by Group of Expenditure in Sulawesi Tengah Province (2018=100), 2020</i>	535
10.1.6	Tingkat Inflasi Bulanan Gabungan 2 Kota Menurut Kelompok Pengeluaran di Provinsi Sulawesi Tengah (2018=100), 2020 <i>Monthly Composite Inflation Rate of 2 Cities by Group of Expenditure in Sulawesi Tengah Province (2018=100), 2020</i>	538
10.1.7	Indeks Harga Konsumen (IHK) Kota Palu menurut Kelompok Pengeluaran (2018=100), 2020 <i>Consumer Price Indices (CPI) of Palu Municipality by Group of Expenditure (2018=100), 2020</i>	541
10.1.8	Indeks Harga Konsumen (IHK) Kota Luwuk menurut Kelompok Pengeluaran (2018=100), 2020 <i>Consumer Price Indices (CPI) of Luwuk Municipality by Group of Expenditure (2018=100), 2020</i>	544
10.1.9	Indeks Harga Konsumen (IHK) Gabungan 2 Kota menurut Kelompok Pengeluaran di Provinsi Sulawesi Tengah (2018=100), 2020 <i>Composite Consumer Price Indices (CPI) of 2 Cities by Group of Expenditure in Sulawesi Tengah Province (2018=100), 2020</i>	547
10.1.10	Tingkat Inflasi Kota Palu Menurut Kelompok Pengeluaran (2018=100), 2020 <i>Inflation Rate in Palu by Group of Expenditure (2018=100), 2020</i>	550
10.1.11	Tingkat Inflasi Kota Luwuk Menurut Kelompok Pengeluaran (2018=100), 2020 <i>Inflation Rate in Luwuk by Group of Expenditure (2018=100), 2020</i>	553

10.1.12	Tingkat Inflasi Gabungan 2 Kota menurut Kelompok Pengeluaran di Provinsi Sulawesi Tengah (2018=100), 2020 <i>Composite Inflation rate of 2 Cities by Group of Expenditure in Sulawesi Tengah Province (2018=100), 2020</i>	556
10.1.13	Rata-rata Harga Produsen Tanaman Palawija menurut Komoditi di Provinsi Sulawesi Tengah (Rupiah/100 kg), 2017-2020 <i>Average Producer Prices of Secondary Food Crop by Comodity in Sulawesi Tengah Province (Rupiahs/100 kg), 2017-2020</i>	559
10.1.14	Rata-rata Harga Produsen Tanaman Sayuran menurut Komoditi di Provinsi Sulawesi Tengah (Rupiah /100 kg), 2017-2020 <i>Average Producer Prices of Vegetable Plant By Regency/Municipality in Sulawesi Tengah Province (Rupiahs/100 kg), 2017-2020</i>	560
10.1.15	Rata-rata Harga Produsen Tanaman Buah-Buahan menurut Komoditi di Provinsi Sulawesi Tengah, 2017-2020 <i>Average Producer Prices of Fruits Plant By Commodity in Sulawesi Tengah Province, 2017-2020</i>	561
10.1.16	Rata-rata Harga Produsen Tanaman Perkebunan Rakyat menurut Komoditi di Provinsi Sulawesi Tengah, 2017-2020 <i>Average Producer Prices of Smallholders Estates By Commodity in Sulawesi Tengah Province, 2017-2020</i>	562
10.1.17	Rata-Rata Harga Produsen Peternakan Besar dan Kecil menurut Ternak di Provinsi Sulawesi Tengah, 2017-2020 <i>Average Producer Prices of Large and Small Livestocks by Livestock in Sulawesi Tengah Province, 2017-2020</i>	563
10.1.18	Rata-Rata Harga Produsen Peternakan Besar dan Kecil menurut Ternak di Provinsi Sulawesi Tengah, 2017-2020 <i>Average Producer Prices of Large and Small Livestocks by Livestock in Sulawesi Tengah Province, 2017-2020</i>	564
10.1.19	Rata-rata Harga Produsen Hasil Peternakan dan Perikanan Laut menurut Komoditi di Provinsi Sulawesi Tengah, 2017-2020 <i>Average Producer Prices of Livestock Product and Marine Fishery by Commodity in Sulawesi Tengah Province, 2017-2020</i>	565
10.1.20	Rata-Rata Harga Produsen Obat-Obatan dan Pupuk menurut Jenisnya di Provinsi Sulawesi Tengah, 2017-2020 <i>Average Producer Prices of Livestock Product and Marine Fishery by Commodity in Sulawesi Tengah Province, 2017-2020</i>	567
10.1.21	Indeks Harga yang Diterima dan Dibayar Petani serta Nilai Tukar	

	Petani Tanaman Pangan menurut Bulan di Provinsi Sulawesi Tengah, 2020 <i>Indices of Prices Received and Paid by Farmers and Food Crops Farmers' Term Trade by Month in Sulawesi Tengah Province, 2020</i>	567
10.1.22	Indeks Harga yang Diterima dan Dibayar Petani serta Nilai Tukar Petani Hortikultura menurut Bulan di Provinsi Sulawesi Tengah, 2020 <i>Indices of Prices Received and Paid by Farmers and Horticulture Farmers' Term Trade by Month in Sulawesi Tengah Province, 2020</i>	568
10.1.23	Indeks Harga yang Diterima dan Dibayar Petani serta Nilai Tukar Petani Perkebunan menurut Bulan di Provinsi Sulawesi Tengah, 2020 <i>Indices of Prices Received and Paid by Farmers and Planted Farmers' Term Trade by Month in Sulawesi Tengah Province, 2020</i>	569
10.1.24	Indeks Harga yang Diterima dan Dibayar Petani serta Nilai Tukar Petani Peternakan menurut Bulan di Provinsi Sulawesi Tengah, 2020 <i>Indices of Prices Received and Paid by Farmers and Livestock Farmers' Term Trade by Month in Sulawesi Tengah Province, 2020</i>	570
10.1.25	Indeks Harga yang Diterima dan Dibayar Petani serta Nilai Tukar Petani Perikanan menurut Bulan di Provinsi Sulawesi Tengah, 2020 <i>Indices of Prices Received and Paid by Farmers and Fishery Farmers' Term Trade by Month in Sulawesi Tengah Province, 2020</i>	571
10.1.26	Indeks Harga yang Diterima dan Dibayar Petani serta Nilai Tukar Petani Gabungan menurut Bulan di Provinsi Sulawesi Tengah, 2020 <i>Indices of Prices Received and Paid by Farmers and Joint Farmers' Term Trade by Month in Sulawesi Tengah Province, 2020</i>	572
10.2	PERBANKAN	
	BANKING	573
10.2.1	Jumlah Kantor Bank Umum Menurut Kabupaten/ Kota di Provinsi Sulawesi Tengah, 2020 <i>Number of Commercial Bank Offices by Regency/Municipality in Sulawesi Tengah Province, 2020.....</i>	573
10.2.2	Jumlah Kantor Bank Perkreditan Rakyat Menurut Kabupaten/Kota di Provinsi Sulawesi Tengah, 2020 <i>Number of Rural Bank Offices by Regency/Municipality in Sulawesi Tengah Province, 2020</i>	574
10.2.3	Posisi Realisasi Kredit Perbankan Bank Pemerintah menurut Sektor Ekonomi (juta rupiah), 2019 dan 2020 <i>Credit Realization of State Banks Position by Economic Sector (million</i>	

	Halaman Page
<i>rupiahs), 2019 and 2020</i>	575
10.2.4 Posisi Realisasi Kredit Perbankan Bank Swasta menurut Sektor Ekonomi (juta rupiah), 2019 dan 2020 <i>Outstanding Credit Realization of Private Banks Position by Economic Sector (million rupiahs), 2019 and 2020</i>	576
10.2.5 Posisi Tabungan Perbankan Akhir Tahun menurut Status Bank (juta rupiah), 2016-2020 <i>Outstanding Saving Deposits by Status of Banks (million rupiahs), 2016-2020</i>	577
10.2.6 Posisi Dana Perbankan Akhir Tahun di Provinsi Sulawesi Tengah (miliar rupiah), 2016-2020 <i>Outstanding Banks Fund in Sulawesi Tengah Province (billion rupiahs), 2016-2020</i>	578
10.2.7 Perputaran Kliring Perbankan di Provinsi Sulawesi Tengah (miliar rupiah), 2016-2020 <i>Clearing Rotation of Bank in Sulawesi Tengah Province (billion rupiahs), 2016-2020</i>	579
10.2.8 Suku Bunga Deposito Berjangka 1 Bulan menurut Kelompok Bank (persen/tahun), 2016-2020 <i>Time Deposits Interest Rates for 1 Month by Group of Banks (percent/ years), 2016-2020</i>	580
10.2.9 Posisi Deposito Berjangka Rupiah dan Valuta Asing Perbankan (juta rupiah), 2016-2020 <i>Rupiah and Foreign Exchange Time Deposits Outstanding of Banks (million rupiahs), 2016-2020</i>	581
10.2.10 Posisi Kredit Usaha Mikro, Kecil dan Menengah (UMKM) menurut Kelompok Bank (Juta Rupiah), 2016-2020 <i>Outstanding Micro, Small dan Medium Business Credits by Group of Bank (million rupiahs), 2016-2020</i>	582
10.2.11 Posisi Kredit Usaha Mikro, Kecil dan Menengah (UMKM) menurut Kelompok Bank Sektor Ekonomi (Juta Rupiah), 2020 <i>Outstanding Micro, Small dan Medium Business Credits by Group of Banks and Economics Sectors (million rupiahs), 2020</i>	584
10.2.12 Realisasi dan jumlah tenaga kerja yang terserap dari PMA di Sulawesi Tengah, 2020 <i>Planning and labor of Foreign Investment in Sulawesi Tengah, 2020</i>	586
10.2.13 Realisasi dan jumlah tenaga kerja yang terserap dari PMDN di Sulawesi Tengah Tahun 2020	

Planning and labor of Foreign Investment in Sulawesi Tengah, 2020... 588

10.3 ASURANSI

INSURANCE 590

- 10.3.1 Perkembangan Perusahaan Asuransi Pemerintah di Provinsi Sulawesi Tengah, 2019-2020
Progress of Government Insurance Company in Sulawesi Tengah Province, 2019-2020 590
- 10.3.2 Perkembangan Jumlah Peserta, Pendapatan Premi dan Pembayaran Klaim pada PNS dan BUMN di Provinsi Sulawesi Tengah, 2017-2020
Progress of Total Members, Premium Income, Claim Payment of Civil Servant and Stated Owned-Corporation in Sulawesi Tengah, 2017-2020 591

10.4 KOPERASI

COOPERATIVE 592

- 10.4.1 Jumlah Koperasi Menurut Status Koperasi dan Kabupaten/Kota di Provinsi Sulawesi Tengah, 2016-2020
Number of Cooperatives by the Status and Regency/Municipality in Sulawesi Tengah Province, 2016-2020..... 592
- 10.4.2 Banyaknya Koperasi menurut Status Keaktifan Koperasi dan Kabupaten/Kota di Provinsi Sulawesi Tengah, 2020
Number of Cooperatives by Being Active Status and Regency/ Municipality in Sulawesi Tengah Province, 2020..... 593
- 10.4.3 Banyaknya Koperasi menurut Jenis Koperasi dan Kabupaten/Kota di Provinsi Sulawesi Tengah, 2015 - 2020
Number of Cooperatives by Being Active Status and Regency/ Municipality in Sulawesi Tengah Province, 2015 - 2020 594
- 10.4.4 Banyaknya Anggota Koperasi menurut Kabupaten/ Kota di Provinsi Sulawesi Tengah, 2016-2020
Number of Cooperative Members by Regency/Municipality in Sulawesi Tengah Province, 2016-2020..... 599
- 10.4.5 Volume Usaha Koperasi menurut Kabupaten/Kota di Provinsi Sulawesi Tengah (Rupiah), 2018-2020
Volume of Cooperative Business by Regency/Municipality in Sulawesi

	Halaman Page
<i>Tengah Province (Rupiah), 2018-2020</i>	600
10.4.6 Jumlah Sisa Hasil Usaha Koperasi menurut Kabupaten/ Kota di Provinsi Sulawesi Tengah (Rupiah), 2018-2020 <i>Number of Remaining Cooperative Business Output by Regency/ Municipality in Sulawesi Tengah Province (Rupiah), 2018-2020</i>	601
10.4.7 Jumlah Modal Usaha Koperasi menurut Asal Perolehan dan Kabupaten/Kota di Provinsi Sulawesi Tengah, 2020 <i>Business Capital of Cooperatives by the Capital Acquisition and Regency/Municipality in Sulawesi Tengah Province, 2020</i>	602
10.4.8 Jumlah Manajer Karyawan dan Rapat Anggota Tahunan (RAT) Koperasi menurut Kabupaten/Kota di Provinsi Sulawesi Tengah, 2020 <i>Number of Managers Employees and Annual Membership Meetings of Cooperative by Regency/Municipality in Sulawesi Tengah Province, 2020</i>	603
11. PENGELUARAN PENDUDUK	
<i>POPULATION EXPENDITURE</i>	605
11.1 Rata-rata Pengeluaran per Kapita Sebulan Menurut Kelompok Komoditas di Provinsi Sulawesi Tengah (rupiah), 2019 dan 2020 <i>Monthly Average Expenditure per Capita by Commodity Group in Sulawesi Tengah Province (rupiahs), 2019 and 2020</i>	609
11.2 Persentase Pengeluaran per Kapita Sebulan Menurut Kelompok Komoditas di Provinsi Sulawesi Tengah, 2019 dan 2020 <i>Percentage of Monthly Expenditure per Capita by Commodity Group in Sulawesi Tengah Province, 2019 and 2020</i>	610
11.3 Rata-rata Pengeluaran per Kapita Sebulan Makanan dan Bukan Makanan Menurut Kabupaten/Kota di Provinsi Sulawesi Tengah (rupiah), 2019 dan 2020 <i>Monthly Average of Food and Non-Food Expenditure per Capita by Regency/Municipality in Sulawesi Tengah Province (rupiahs), 2019 and 2020</i>	611
11.4 Persentase Pengeluaran per Kapita Sebulan Makanan dan Bukan Makanan Menurut Kabupaten/ Kota di Provinsi Sulawesi Tengah, 2019 dan 2020 <i>Monthly Average of Food and Non-Food Expenditure per Capita by Regency/Municipality in Sulawesi Tengah Province, 2019 and 2020</i>	612

11.5	Persentase Penduduk Menurut Golongan Pengeluaran Per Kapita Sebulan di Provinsi Sulawesi Tengah, 2019 dan 2020 <i>Percentage of Population by Class of Monthly Expenditure per Capita in Sulawesi Tengah Province, 2019 and 2020.....</i>	613
11.6	Rata-rata Konsumsi Kalori per Kapita Sehari di Daerah Perkotaan menurut Kelompok Komoditas Makanan di Provinsi Sulawesi Tengah (kalori), 2016 - 2020 <i>Average Daily Consumption of Calorie per Capita in Urban Areas by Food Group in Sulawesi Tengah Province (calorie), 2016 - 2020.....</i>	614
11.7	Rata-rata Konsumsi Kalori per Kapita Sehari di Daerah Perdesaan menurut Kelompok Komoditas Makanan di Provinsi Sulawesi Tengah (kalori), 2016 - 2020 <i>Average Daily Consumption of Calorie per Capita in Rural Areas by Food Group in Sulawesi Tengah Province (calorie), 2016 - 2020.....</i>	615
11.8	Rata-rata Konsumsi Kalori per Kapita Sehari di Daerah Perkotaan dan Perdesaan menurut Kelompok Komoditas Makanan di Provinsi Sulawesi Tengah (kalori), 2016 - 2020 <i>Average Daily Consumption of Calorie per Capita in Urban and Rural Areas by Food Group in Sulawesi Tengah Province (calorie), 2016 - 2020.....</i>	616
11.9	Rata-rata Konsumsi Protein per Kapita Sehari di Daerah Perkotaan menurut Kelompok Makanan di Provinsi Sulawesi Tengah (gram), 2016 - 2020 <i>Average Daily Consumption of Protein per Capita in Urban Areas by Food Group in Sulawesi Tengah Province (gram), 2016 - 2020.....</i>	617
11.10	Rata-rata Konsumsi Protein per Kapita Sehari di Daerah Perdesaan menurut Kelompok Makanan di Provinsi Sulawesi Tengah (gram), 2016 - 2020 <i>Average Daily Consumption of Protein per Capita in Rural Areas by Food Group in Sulawesi Tengah Province (gram), 2016 - 2020.....</i>	618
11.11	Rata-rata Konsumsi Protein per Kapita Sehari di Daerah Perkotaan dan Perdesaan menurut Kelompok Makanan di Provinsi Sulawesi Tengah (gram), 2016 - 2020 <i>Average Daily Consumption of Protein per Capita in Urban and Rural Areas by Food Group in Sulawesi Tengah Province (gram), 2016 - 2020.....</i>	619
11.12	Rata-rata Pengeluaran per Kapita Sebulan di Daerah	

	Perkotaan menurut Kelompok Komoditas Makanan di Provinsi Sulawesi Tengah (rupiah), 2016 - 2020 <i>Monthly Average Expenditure per Capita in Urban Areas by Food Group in Sulawesi Tengah Province (rupiahs), 2016 - 2020.....</i>	620
11.13	Rata-rata Pengeluaran per Kapita Sebulan di Daerah Perkotaan menurut Kelompok Komoditas Bukan Makanan di Provinsi Sulawesi Tengah (rupiah), 2016 - 2020 <i>Monthly Average Expenditure per Capita in Urban Areas by Non-Food Group in Sulawesi Tengah Province (rupiahs), 2016 - 2020.....</i>	621
11.14	Rata-rata Pengeluaran per Kapita Sebulan di Daerah Perdesaan menurut Kelompok Komoditas Makanan di Provinsi Sulawesi Tengah (rupiah), 2016 - 2020 <i>Monthly Average Expenditure per Capita in Rural Areas by Food Group in Sulawesi Tengah Province (rupiahs), 2016 - 2020.....</i>	622
11.15	Rata-rata Pengeluaran per Kapita Sebulan di Daerah Perdesaan menurut Kelompok Komoditas Bukan Makanan di Provinsi Sulawesi Tengah (rupiah), 2016 - 2020 <i>Monthly Average Expenditure per Capita in Rural Areas by Non-Food Group in Sulawesi Tengah Province (rupiahs), 2016 - 2020.....</i>	623
11.16	Rata-rata Pengeluaran per Kapita Sebulan di Daerah Perkotaan dan Perdesaan menurut Kelompok Komoditas Makanan di Provinsi Sulawesi Tengah (rupiah), 2016 - 2020 <i>Monthly Average Expenditure per Capita in Urban and Rural Areas by Food Group in Sulawesi Tengah Province (rupiahs), 2016 - 2020.....</i>	624
11.17	Rata-rata Pengeluaran per Kapita Sebulan di Daerah Perdesaan menurut Kelompok Komoditas Bukan Makanan di Provinsi Sulawesi Tengah (rupiah), 2016 - 2020 <i>Monthly Average Expenditure per Capita in Rural Areas by Non-Food Group in Sulawesi Tengah Province (rupiahs), 2016 - 2020.....</i>	625
12.	PERDAGANGAN LUAR NEGERI	
	FOREIGN TRADE	627
12.1	EKSPOR	
	EXPORT	632
12.1.1	Volume Dan Nilai Ekspor dirinci Menurut Jenis Komoditi di Provinsi Asal di Provinsi Sulawesi Tengah, 2019 dan 2020	

	Halaman Page
<i>Volume and Value of Export by Type of Commodity at Province of Origin in Sulawesi Tengah Province, 2019 and 2020.....</i>	632
12.1.2 Volume Dan Nilai Ekspor Menurut Negara Tujuan di Provinsi Sulawesi Tengah, 2019 dan 2020 <i>Volume and Value of Export by Destination Country in Sulawesi Tengah Province, 2019 and 2020.....</i>	633
12.1.3 Volume Dan Nilai Ekspor Menurut Pelabuhan Muat di Provinsi Sulawesi Tengah, 2019 dan 2020 <i>Volume and Value of Export by Loading Port in Sulawesi Tengah Province, 2019 and 2020.....</i>	634
12.1.4 Volume Dan Nilai Ekspor dirinci Menurut Jenis Komoditi di Provinsi Asal Barang Sulawesi Tengah, 2019 dan 2020 <i>Volume and Value of Export by Commodity in Sulawesi Tengah Origin Province, 2019 and 2020.....</i>	635
12.2 IMPOR	
<i>IMPORT</i>	636
12.2.1 Volume dan Nilai Impor Menurut Negara Asal di Provinsi Sulawesi Tengah, 2019 dan 2020 <i>Volume and Value of Import by Country of Origin in Sulawesi Tengah Province, 2019 and 2020.....</i>	636
12.2.2 Volume dan Nilai Impor Menurut Pelabuhan Bongkar di Provinsi Sulawesi Tengah, 2019 dan 2020 <i>Volume and Value of Import by Unloading Port in Sulawesi Tengah Province, 2019 and 2020.....</i>	637
12.2.3 Perkembangan Nilai Ekspor – Impor di Provinsi Sulawesi Tengah, 2016 – 2020 <i>Trend of Export and Import Value in Sulawesi Tengah Province, 2016–2020</i>	638
12.3 LAINNYA	
<i>OTHERS</i>	639
12.3.1 Penyaluran Beras Kepada Golongan Anggaran/ Non Anggaran menurut Bulan dan Kabupaten/ Kota di Provinsi Sulawesi Tengah (Ton), 2020 <i>Rice Distribution of Budgetary/non Budgetary Groups by Month and</i>	

	Halaman Page
<i>Regency/Municipality in Sulawesi Tengah Province (Ton), 2020</i>	639
12.3.2 Perkembangan Penyaluran Beras di Provinsi Sulawesi Tengah, 2020 <i>Progress of Prices and Rice Distribution in Sulawesi Tengah Province, 2020</i>	640
12.3.3 Realisasi Penyaluran Bantuan Sosial Beras (BSB) oleh Perum BULOG Divisi Regional Sulawesi Tengah, 2020 <i>Distribution of rice social assistance (BSB) by Public Enterprise Warehouse for Foodstuff (BULOG) Division of Regional Sulawesi Tengah, 2020</i>	642
12.3.4 Jumlah Stasiun Pengisian Bahan Bakar Umum (SPBU) Reguler di Provinsi Sulawesi Tengah, 2020 <i>Number of Reguler Fuel Filling Stations General (gas stations) in Sulawesi Tengah Province, 2020</i>	643
 13. SISTEM NERACA REGIONAL	
SYSTEM OF REGIONAL ACCOUNTS	645
 13.1 PRODUK DOMESTIK REGIONAL BRUTO PROVINSI	
PROVINCIAL GROSS REGIONAL DOMESTIC PRODUCT.....	653
13.1.1 Produk Domestik Regional Bruto Provinsi Sulawesi Tengah Atas Dasar Harga Berlaku Menurut Lapangan Usaha (miliar rupiah), 2016–2020 <i>Gross Regional Domestic Product of Sulawesi Tengah Province at Current Market Prices by Industry (billion rupiahs), 2016–2020.....</i>	653
13.1.2 Produk Domestik Regional Bruto Provinsi Sulawesi Tengah Atas Dasar Harga Konstan 2010 Menurut Lapangan Usaha (miliar rupiah), 2016–2020 <i>Gross Regional Domestic Product of Sulawesi Tengah Province at 2010 Constant Market Prices by Industry (billion rupiahs), 2016–2020..</i>	660
13.1.3 Distribusi Persentase Produk Domestik Regional Bruto Provinsi Sulawesi Tengah Atas Dasar Harga Berlaku Menurut Lapangan Usaha, 2016–2020 <i>Percentage Distribution of Gross Regional Domestic Product of Sulawesi Tengah Province at Current Market Prices by Industry, 2016–2020</i>	667
13.1.4 Laju Pertumbuhan Produk Domestik Regional Bruto	

	Provinsi Sulawesi Tengah Atas Dasar Harga Konstan 2010 Menurut Lapangan Usaha (persen), 2016–2020 <i>Growth Rate of Gross Regional Domestic Product of Sulawesi Tengah Province at 2010 Constant Market Prices by Industry (percent), 2016–2020</i>	674
13.1.5	Produk Domestik Regional Bruto Provinsi Sulawesi Tengah Atas Dasar Harga Berlaku Menurut Jenis Pengeluaran (miliar rupiah), 2016–2020 <i>Gross Regional Domestic Product of Sulawesi Tengah Province at Current Market Prices by Type of Expenditure (billion rupiahs), 2016–2020</i>	681
13.1.6	Produk Domestik Regional Bruto Provinsi Sulawesi Tengah Atas Dasar Harga Konstan 2010 Menurut Jenis Pengeluaran (miliar rupiah), 2016–2020 <i>Gross Regional Domestic Product of Sulawesi Tengah Province at 2010 Constant Market Prices by Type of Expenditure (billion rupiahs), 2016–2020</i>	682
13.1.7	Distribusi Persentase PDRB Pengeluaran Provinsi Sulawesi Tengah Atas Dasar Harga Berlaku (Persen), 2016–2020 <i>Percentage Distribution of GRDP at Current Market Price by Expenditure Components in Sulawesi Tengah Province (Percent), 2016–2020</i>	683
13.1.8	Laju Pertumbuhan PDRB Pengeluaran Provinsi Sulawesi Tengah Atas Dasar Harga Konstan 2010 (Persen), 2016–2020 <i>The Growth Rate of GRDP at 2010 Constant Market Prices by Expenditure Components in Sulawesi Tengah Province (Percent), 2016–2020</i>	684
13.1.9	Indeks Harga Implisit Produk Domestik Regional Bruto Provinsi Sulawesi Tengah Menurut Lapangan Usaha (2010=100), 2016–2020 <i>Implicit Price Index of Gross Regional Domestic Product of Sulawesi Tengah Province by Industry (2010=100), 2016–2020</i>	685
13.1.10	Laju Implisit Produk Domestik Regional Bruto Provinsi Sulawesi Tengah Menurut Lapangan Usaha (2010=100) (persen), 2016–2020 <i>Implicit Rate of Gross Regional Domestic Product of Sulawesi Tengah Province by Industry (2010=100) (percent), 2016–2020</i>	691
13.1.11	Distribusi Persentase Produk Domestik Regional Bruto Provinsi Sulawesi Tengah Atas Dasar Harga Konstan	

	2010 Menurut Lapangan Usaha (Persen), 2016–2020 <i>Percentage Distribution of Gross Regional Domestic Product of Sulawesi Tengah Province at 2010 Constant Prices by Industrial Origin (Percent), 2016–2020</i>	691
13.1.12	Pendapatan Agregat dan per Kapita Provinsi Sulawesi Tengah Atas Dasar Harga Berlaku dan Harga Konstan 2010 (Juta rupiah), 2017–2020 <i>Aggregate and per Capita Income of Sulawesi Tengah Province at Current and 2010 Constant Market Prices (Million Rupiahs), 2017–2020</i>	703
13.2	PRODUK DOMESTIK REGIONAL BRUTO KABUPATEN/KOTA REGENCY/MUNICIPAL GROSS REGIONAL DOMESTIC PRODUCT.	704
13.2.1	Produk Domestik Regional Bruto Atas Dasar Harga Berlaku Menurut Kabupaten/ Kota di Provinsi Sulawesi Tengah (miliar rupiah), 2016–2020 <i>Gross Regional Domestic Product at Current Market Prices by Regency/Municipality in Sulawesi Tengah Province (billion rupiahs), 2016–2020</i>	704
13.2.2	Produk Domestik Regional Bruto Atas Dasar Harga Konstan 2010 Menurut Kabupaten/Kota di Provinsi Sulawesi Tengah (miliar rupiah), 2016–2020 <i>Gross Regional Domestic Product at Constant 2010 Prices by Regency/Municipality in Sulawesi Tengah Province (billion rupiahs), 2016–2020</i>	705
13.2.3	Laju Pertumbuhan Produk Domestik Regional Bruto Atas Dasar Harga Konstan 2010 Menurut Kabupaten/ Kota di Provinsi Sulawesi Tengah (persen), 2016–2020 <i>Growth Rate of Gross Regional Domestic Product at 2010 Constant Market Prices by Regency/Municipality in Sulawesi Tengah Province (percent), 2016–2020</i>	706
13.2.4	Distribusi Persentase Produk Domestik Regional Bruto Atas Dasar Harga Berlaku Menurut Kabupaten/ Kota di Provinsi Sulawesi Tengah (persen), 2016–2020 <i>Percentage Distribution of Gross Regional Domestic Product at Current Market Prices by Regency/Municipality in Sulawesi Tengah Province (percent), 2016–2020</i>	707
13.2.5	Produk Domestik Regional Bruto per Kapita Atas	

	Dasar Harga Berlaku Menurut Kabupaten/Kota di Provinsi Sulawesi Tengah (ribu rupiah), 2016–2020 <i>Per Capita Gross Regional Domestic Product at Current Market Prices by Regency/Municipality in Sulawesi Tengah Province (thousand rupiahs), 2016–2020.....</i>	708
13.2.6	Produk Domestik Regional Bruto per Kapita Atas Dasar Harga Konstan 2010 Menurut Kabupaten/Kota di Provinsi Sulawesi Tengah (ribu rupiah), 2016–2020 <i>Per Capita Gross Regional Domestic Product at 2010 Constant Market Prices by Regency/Municipality (in Sulawesi Tengah Province thousand rupiahs), 2016–2020</i>	709
13.2.7	Laju Pertumbuhan Produk Domestik Regional Bruto per Kapita Atas Dasar Harga Konstan 2010 Menurut Kabupaten/Kota di Provinsi Sulawesi Tengah (persen), 2016–2020 <i>Growth Rate of per Capita Gross Regional Domestic Product at 2010 Constant Market Prices by Regency/Municipality in Sulawesi Tengah Province (percent), 2016–2020.....</i>	710
14.	PERBANDINGAN ANTAR PROVINSI	
	NATIONAL COMPARISON	711
14.1	Jumlah Penduduk Menurut Provinsi di Indonesia (ribu), 2015–2020 <i>Population by Province in Indonesia (thousand), 2015–2020.....</i>	717
14.2	Laju Pertumbuhan Produk Domestik Regional Bruto Atas Dasar Harga Konstan 2010 Menurut Provinsi di Indonesia (persen), 2016–2020 <i>Growth Rate of Gross Regional Domestic Products at 2010 Constant Market Prices by Province in Indonesia (percent), 2016–2020</i>	719
14.3	Indeks Harga Konsumen 90 Kota di Indonesia (2018=100), 2016–2020 <i>Consumer Price Indices 90 Cities in Indonesia (2018=100), 2016–2020</i>	721
14.4	Jumlah Penduduk Miskin Menurut Provinsi di Indonesia (ribu), 2016 - 2020 <i>Number of Poor Population by Province in Indonesia (thousand), 2016 - 2020</i>	726
14.5	Indeks Pembangunan Manusia Menurut Provinsi di Indonesia, 2016 - 2020 <i>Human Development Index by Province in Indonesia, 2016 - 2020.....</i>	728

PENJELASAN UMUM/EXPLANATORY NOTES

Tanda-tanda, satuan-satuan, dan lain-lainnya yang digunakan dalam publikasi ini adalah sebagai berikut:

Symbols, measurement units, and acronyms which are used in this publication, are as follows:

1. TANDA-TANDA/SYMBOLS

Data tidak tersedia/Data not available	: ...
Tidak ada atau nol /Null or zero	: -
Data dapat diabaikan/Data negligible	: 0
Tanda decimal/Decimal point	: ,
Data tidak dapat ditampilkan/Not applicable	: NA
Angka estimasi/Estimated figures	: e
Angka diperbaiki/Revised figures	: r
Angka sementara/Preliminary figures	: x
Angka sangat sementara/Very preliminary figures	: xx
Angka sangat sangat sementara/Very very preliminary figures	: xxx

2. SATUAN/UNITS

barel/barrel	: 158,99 liter/litres = 1/6,2898 m ³
hektar (ha)/hectare (ha)	: 10 000 m ²
kilometer (km)/kilometres (km)	: 1 000 meter/meters (m)
knot/knot	: 1,8523 km/jam (km/hour)
kuintal/quintal	: 100 kg
KWh	: 1 000 Watt hour
MWh	: 1 000 KWh
liter (untuk beras)/litre (for rice)	: 0,80 kg
MMSCF	: 1/35,3 m ³
metrik ton (m.ton)/metric ton (m. ton)	: 0,98421 long ton = 1 000 kg
ons/ounce	: 28,31 gram/grams
ton	: 1 000 kg

Satuan lain: buah, dus, butir, helai/lembar, kaleng, batang, pulsa, ton kilometer (ton-km), jam, menit, persen (%).

Other units: unit, pack, pieces, sheet, tin, pulse, ton-kilometres(ton-km), hour, minute, percent (%).

Perbedaan angka di belakang koma disebabkan oleh pembulatan angka.

The difference in decimal numbers is caused by rounding.

DAFTAR SINGKATAN/ LIST OF ABBREVIATIONS

SI	: Stasiun Iklim
SIMPK	: Stasiun Meteorologi Pertanian Khusus
t.t	: Tempat tidur
BCG	: Bacillus Calmette Guerin
DPT	: Difteri, Pertusis, Tetanus
TT	: Tetanus Toxoid
IOT	: Industri Obat Tradisional/ <i>Traditional Medicine Industry</i>
IKOT	: Industri Kecil Obat Tradisional/ <i>Traditional Medicine Small</i>
Alkes	: Alat kesehatan/ <i>Health Kits</i>
PKRT	: Perbekalan Kesehatan Rumah tangga/ <i>Household Health Logistics</i>
Kompl	: Komplemen/ <i>Complement</i>
IRTP	: Industri Pangan Produksi Rumah Tangga/ <i>Foods Home Industry</i>
PBF	: Pedagang Besar Farmasi/ <i>Pharmacy Whole-seller</i>
GFK	: Gudang Farmasi Kab/Kota/Regency/ <i>Municipality Pharmacy Warehouse</i>
RB	: Rumah Bersalin/ <i>Delivery House</i>
Pustu	: Puskesmas pembantu/ <i>Auxiliary Public Health Center</i>
BP	: Balai Pengobatan/ <i>Polyclinic</i>
TPS	: Tempat Pembuangan Sementara / <i>landfill</i>
Jamkesmas	: Jaminan kesehatan masyarakat miskin/ <i>Poor public health insurance</i>
PJKMU	: Program Jaminan Kesehatan Masyarakat Umum
SIUP	: Surat Ijin Usaha Perdagangan/ <i>Trading Permission Letter</i>
TDP	: Tanda Daftar Perusahaan/ <i>Company Registration Identity</i>
API	: Angka Pengenal Importir/ <i>Importer's Identity Number</i>

Statistik Kunci, 2018–2020 Key Statistics, 2018–2020

Rincian/Description	Satuan/Unit	2018	2019	2020
(1)	(2)	(3)	(4)	(5)
SOSIAL/SOCIAL				
Penduduk ¹ /Population ¹	ribu/thousand	3 010,44	3 054,02	2 985,73
Laju Pertumbuhan Penduduk ¹ /Population Growth ¹	%	1,49	1,45	1,22
Angka Harapan Hidup ^{1-e} /Life Expectancy Rate ¹	tahun/years	67,78	68,23	68,69
Tingkat Partisipasi Angkatan Kerja-TPAK ² Labour Force Participation Rate-LFPR ²	%	69,52	67,59	67,80
Tingkat Pengangguran Terbuka-TPT ² Unemployment Rate-UR ²	%	3,43	3,15	3,177
Penduduk Miskin ³ /Poor People ³	ribu/thousand	420,21	410,36	398,73
Persentase Penduduk Miskin ³ Percentage of Poor People ³	%	14,01	13,48	12,92
Indeks Pembangunan Manusia-IPM ⁴ Human Development Index ⁴	—	68,88	69,50	69,55
EKONOMI/ECONOMIC				
Produk Domestik Regional Bruto (PDRB) Harga Berlaku ⁵ Gross Regional Domestic Bruto (GRDP) at Current Price ⁵	miliar rupiah billion rupiahs	167 135,77	185 740,09 ^x	197 440,78 ^{xx}
Laju Pertumbuhan Ekonomi ⁶ /Economic Growth ⁶	%	20,60	8,83 ^x	4,86 ^{xx}
PDRB Per Kapita Harga Berlaku ⁵ Per Kapita of GRDP at Current Price ⁵	juta rupiah million rupiahs	55,52 ^x	60,82 ^x	63,75 ^{xx}
Inflasi ⁷ /Inflation (y-o-y) ⁷	%	6,46	2,30	0,63
Ekspor/Export	juta/million US\$	5 108,51	5 893,47	7 480,65
Impor/Import	juta/million US\$	2 820,69	3 134,92	2 384,94

- Catatan/Notes: ¹ Hasil Sensus Penduduk 2020 (September)/*Population Census of Indonesia 2020 (September)*
- ² Kondisi Agustus/*Condition at August*
- ³ Kondisi Maret/*Condition at March*
- ⁴ Sejak tahun 2010, IPM dihitung dengan metode baru. Komponen IPM metode baru adalah angka harapan hidup saat lahir, harapan lama sekolah, rata-rata lama sekolah, dan pengeluaran per kapita/*Since 2010, HDI was calculated using new method. New HDI component are life expectancy at birth, expected years of schooling, means years of schooling, and expenditure per capita*
- ⁵ Mulai tahun 2010 mengadopsi System of National Account 2008 (SNA 2008)/*Since 2010 is in line with System of National Account 2008 (SNA 2008)*
- ⁶ Mulai 2011 menggunakan tahun dasar 2010 (2010=100)/*since 2011 using 2010 base year (2010=100)*
- ⁷ IHK Kota Palu (2018 = 100)/*CPI of Palu Municipality (2018 = 100)*

<https://sulteng.bps.go.id>

GEOGRAFI DAN IKLIM

Geographic and Climate

1

Highest
TERTINGGI

KAB. POSO
407,6 mm



CURAH HUJAN
Precipitation

KAB. BANGGAI
15,43 m/det



KECEPATAN ANGIN
Wind Velocity

KOTA PALU
37,4 °C



SUHU UDARA
Temperature

KAB. TOLI-TOLI
93,63 %



PENYINARAN MATAHARI
Duration of Sunshine

TERRENDAH
Lowest

14,7 mm
KOTA PALU

0,81 m/det
KAB. POSO

20,2 °C
KAB. POSO

40,75 %
KAB. POSO



PENJELASAN TEKNIS

1. Secara astronomis, Sulawesi Tengah terletak antara 2 22' Lintang Utara dan 30 48' Lintang Selatan dan antara 119° 22'–124° 22' Bujur Timur dan dilalui oleh garis ekuator atau garis khatulistiwa yang terletak pada garis lintang 00.
2. Berdasarkan posisi geografisnya, Provinsi Sulawesi Tengah memiliki batas-batas: Utara - Laut Sulawesi dan Provinsi Gorontalo; Selatan - Provinsi Sulawesi Barat dan Provinsi Sulawesi Selatan; Barat - Selat Makassar; Timur - Provinsi Maluku.
3. Sulawesi Tengah Terdiri dari 12 wilayah kabupaten dan 1 wilayah kota dengan total luas 61.841,29 km², berikut nama-nama kabupaten/kota di Sulawesi Tengah:
 - Kabupaten Banggai Kepulauan
 - Kabupaten Banggai
 - Kabupaten Morowali
 - Kabupaten Poso
 - Kabupaten Donggala
 - Kabupaten Tolitoli
 - Kabupaten Buol
 - Kabupaten Parigi Moutong
 - Kabupaten Tojo Una-Una
 - Kabupaten Sigi
 - Kabupaten Banggai Laut
 - Kabupaten Morowali Utara
 - Kota Palu

TECHNICAL NOTES

1. *Astronomically, Sulawesi Tengah is located between 2 22' North Latitude and 30 48' South Latitude, and between 119° 22'–124° 22' East Longitude and lies on equator line located at 00 latitude line.*
2. *In terms of geographic position, Indonesia has boundaries as follows: North - Sulawesi Ocean and Gorontalo Province; South - Sulawesi Barat Province and Sulawesi Selatan Province; West - Makassar Strait; East - Maluku Province.*
3. *Sulawesi Tengah has 12 regencies and 1 Municipality, with total area 61,841.29 km², the following name regency/Municipality in Sulawesi Tengah Province:*
 - *Banggai Kepulauan Regency*
 - *Banggai Regency*
 - *Morowali Regency*
 - *Poso Regency*
 - *Donggala Regency*
 - *Tolitoli Regency*
 - *Buol Regency*
 - *Parigi Moutong Regency*
 - *Tojo Una-Una Regency*
 - *Sigi Regency*
 - *Banggai Laut Regency*
 - *Morowali Utara Regency*
 - *Palu Municipality*

4. Terdapat 4 stasiun Meteorologi, Klimatologi, dan Geofisika di provinsi Sulawesi Tengah, yaitu di Kabupaten Banggai, Kabupaten Poso, Kabupaten Tolitoli dan Kota Palu.
 5. **Data Curah Hujan (mm)** adalah ketinggian air hujan yang terkumpul dalam penakar hujan pada tempat yang datar, tidak menyerap, tidak meresap dan tidak mengalir. Unsur hujan 1 (satu) milimeter artinya dalam luasan satu meter persegi pada tempat yang datar tertampung air hujan setinggi satu milimeter atau tertampung air hujan sebanyak satu liter.
 6. **Suhu udara** adalah ukuran energi kinetik rata - rata dari pergerakan molekul - molekul. Suhu suatu benda ialah keadaan yang menentukan kemampuan benda tersebut, untuk memindahkan (transfer) panas ke benda - benda lain atau menerima panas dari benda - benda lain tersebut. Dalam sistem dua benda, benda yang kehilangan panas dikatakan benda yang bersuhu lebih tinggi.
 7. **Lama penyinaran matahari** merupakan salah satu dari beberapa unsur klimatologi, dan didefinisikan sebagai kekuatan matahari yang melebihi 120 W/m^2 .
 8. **Kelembaban udara** adalah jumlah kandungan uap air yang ada dalam
4. *There are 4 stations Meteorology, Climatology, and Geophysics in the Sulawesi Tengah province, are in Banggai regency, Poso regency, Tolitoli Regency and Palu Municipality.*
 5. ***Rainfall (mm)** is the height of rainwater collected in a graduated rain on a level, does not absorb, not pervasive and does not flow. Elements rainy one (1) millimeter means in the area of one square meter in a flat accommodated approximately one millimeter of rain water or rain water accommodated as much as one liter.*
 6. ***The air temperature** is a measure of the kinetic energy - average of the movement of molecules - molecules. Temperature of an object is a state that determines the ability of these objects, to move (transfer) of heat to objects - objects of others or receive heat from objects - objects such other. In a system of two objects, objects that heat loss is said to objects higher temperature.*
 7. ***Solar radiation** is one of several elements climatologi, and is defined as the power of the sun exceeding 120 W/m^2 .*
 8. ***Humidity air** is the amount of water vapor content in the air. The content of*

udara. Kandungan uap air di udara berubah-ubah bergantung pada suhu. Semakin tinggi suhu, semakin banyak kandungan uap airnya. Alat pengukur kelembapan udara adalah higrometer. Kelembapan udara ada 2 jenis sebagai berikut:

- Kelembapan mutlak (absolut) yaitu bilangan yang menunjukkan jumlah uap air dalam satuan gram pada satu meter kubik udara.
- Kelembapan relatif (nisbi), yaitu angka dalam persen yang menunjukkan perbandingan antara banyaknya uap air yang benar-benar dikandung udara pada suhu tertentu dan jumlah uap air maksimum yang dapat dikandung udara.

water vapor in the air vary depending on temperature. The higher the temperature of the temperature, the more water vapor content. Humidity gauges are hygrometer. Humidity there are 2 types as follows:

- *The absolute humidity (absolute) is a number that indicates the amount of water vapor in grams in one cubic meter of air.*
- *Relative humidity (relative), the figures in percent which shows a comparison between the amount of water vapor actually contained the air at a specific temperature and the maximum amount of water vapor that can be contained in the air.*

1.1 KEADAAN GEOGRAFI GEOGRAPHY CONDITION

Tabel 1.1.1 **Luas Wilayah Menurut Kabupaten/Kota di Provinsi Sulawesi Tengah, 2020**
Table 1.1.1 **Total Area by Regency/Municipality in Sulawesi Tengah Province, 2020**

Kabupaten/Kota <i>Regency/Municipality</i>	Ibukota Kabupaten/ Kota <i>Capital of Regency/ Municipality</i>	Luas ¹ <i>Total Area</i> ¹ (km ² /sq.km)	Persentase terhadap Luas Provinsi <i>Percentage to Province's Area</i>
(1)	(2)	(3)	(4)
Kabupaten/Regency			
Banggai Kepulauan	Salakan	2 488,79	4,02
Banggai	Luwuk	9 672,70	15,64
Morowali	Bungku	3 037,04	4,91
Poso	Poso Kota	7 112,25	11,50
Donggala	Banawa	4 275,08	6,91
Tolitoli	Baolan	4 079,77	6,60
Buol	Biau	4 043,57	6,54
Parigi Moutong	Parigi	5 089,91	8,23
Tojo Una-Una	Ampana	5 721,15	9,25
Sigi	Bora	5 196,02	8,40
Banggai Laut	Banggai	725,67	1,17
Morowali Utara	Kolonodale	10 004,28	16,18
Kota/Municipality			
Palu	Palu	395,06	0,64
Sulawesi Tengah		61 841,29	100,00

Catatan/Note: ¹ Berdasarkan Peraturan Menteri Dalam Negeri Nomor 72 Tahun 2020 tanggal 25 Oktober 2020/ *Based on Minister of Home Affairs Regulation Number 72/2020, October 25, 2020*

Sumber/Source: Badan Informasi Geospasial/Geospatial Information Agency

Tabel 1.1.2
Table

Jarak dari Ibukota Kabupaten/Kota ke Ibukota Provinsi di Provinsi Sulawesi Tengah (km), 2020
Distance between Regency/Municipality Capital and Province Capital in Sulawesi Tengah Province (km),2020

Kabupaten/Kota <i>Regency/Municipality</i>	Ibukota Kabupaten/Kota <i>Capital of Regency/Municipality</i>	Jarak ke Ibukota <i>Distance to The Capital</i> (km/km)	Keterangan <i>Explanation</i>
(1)	(2)	(3)	(4)
Kabupaten/Regency			
Banggai Kepulauan	Salakan	607 + 46 mil/mile	Darat/Road+Laut/Sea
Banggai	Luwuk	607	Darat/Road
Morowali	Bungku	518	Darat/Road
Poso	Poso Kota	221	Darat/Road
Donggala	Banawa	34	Darat/Road
Tolitoli	Baolan	383	Darat/Road
Buol	Biau	434	Darat/Road
Parigi Moutong	Parigi	84	Darat/Road
Tojo Una-Una	Ampana	377	Darat/Road
Sigi	Bora	30	Darat/Road
Banggai Laut	Banggai	607 + 94 mil/mile	Darat/Road+Laut/Sea
Morowali Utara	Kolonodale	431	Darat/Road
Kota/Municipality			
Palu	Palu	0	—

Sumber/Source: Kanwil Badan Pertanahan Nasional Provinsi Sulawesi Tengah / Regional Office of National Land Board of Sulawesi Tengah Province

Tabel 1.1.3 **Tinggi Wilayah di Atas Permukaan Laut (DPL) Menurut Kabupaten/Kota di Provinsi Sulawesi Tengah, 2020**
Height Above Mean Sea Level (AMSL) by Regency/ Municipality in Sulawesi Tengah Province, 2020

Kabupaten/Kota <i>Regency/Municipality</i>	Ibukota Kabupaten/Kota <i>Capital of Regency/Municipality</i>	Tinggi/Height (meter)
(1)	(2)	(3)
Kabupaten/Regency		
Banggai Kepulauan	Salakan	104
Banggai	Luwuk	125
Morowali	Bungku	3
Poso	Poso Kota	18
Donggala	Banawa	35
Tolitoli	Baolan	8
Buol	Biau	63
Parigi Moutong	Parigi	29
Tojo Una-Una	Ampana	117
Sigi	Bora	183
Banggai Laut	Banggai	24
Morowali Utara	Kolonodale	50
Kota/Municipality		
Palu	Palu	64

Sumber/Source: Badan Pusat Statistik Kabupaten/Kota/ BPS-Statistics of Regency/Municipality

Tabel 1.1.4 Nama Gunung Tertinggi menurut Kabupaten/Kota di Provinsi Sulawesi Tengah
Table 1.1.4 *Highest Mountain in the name of by Regency/Municipality in Sulawesi Tengah Province*

Kabupaten/Kota Regency/Municipality	Gunung Mount	Ketinggian Height (meter)	Lokasi Kecamatan Subdistrict Location
(1)	(2)	(3)	(4)
Kabupaten/Regency			
Banggai Kepulauan	–	–	–
Banggai	Bulutumpu	2 401	Pagimana
Morowali	–	–	–
Poso	M a o	2 552	Poso Pesisir
Donggala	Ogoamas	2 535	Sojol Utara
Tolitoli	Kalangkangan	2 432	Galang
Buol	Timbulon	2 320	P a l e l e h
Parigi Moutong	Malino	2 443	Moutong
Tojo Una-Una	Katopasa	2 835	T o j o
Sigi	Nokilalaki	3 311	Kulawi
Banggai Laut	–	–	–
Morowali Utara	Kajoga	2 563	Mori Atas
Kota/Municipality			
Palu	–	–	–

Sumber/Source: Kanwil Badan Pertanahan Nasional Provinsi Sulawesi Tengah / Regional Office of National Land Board of Sulawesi Tengah Province

Tabel 1.1.5 Nama Sungai Terpanjang dan Luas Daerah Alirannya menurut Kabupaten/Kota di Provinsi Sulawesi Tengah
Name and Area Region's Longest Riverflow is according to the Regency/Municipality in Sulawesi Tengah Province

Kabupaten/Kota Regency/Municipality	Nama Sungai Name of River	Panjang Length (Km)	Luas Daerah Alirannya River's Basin Area (ha)
(1)	(2)	(3)	(4)
Kabupaten/Regency			
Banggai Kepulauan	–	–	–
Banggai	Minahaki	382,50	67 875
Morowali	Tambalako	717,25	174 300
Poso	Poso	487,75	96 000
Donggala	Surumana	162,50	26 600
Tolitoli	M a r a j a	440,25	136 350
Buol	Buol	454,00	166 250
Parigi Moutong	P a l a s a	177,50	46 550
Tojo Una-Una	Bongka	1 053,00	327 500
Sigi	–	–	–
Banggai Laut	–	–	–
Morowali Utara	–	–	–
Kota/Municipality			
Palu	Palu	834,75	312 500

Sumber/Source: Kanwil Badan Pertanahan Nasional Provinsi Sulawesi Tengah / Regional Office of National Land Board of Sulawesi Tengah Province

1.2 KEADAAN IKLIM CLIMATE CONDITION

Tabel 1.2.1 **Pengamatan Unsur Iklim di Stasiun Pengamatan Badan Meteorologi Klimatologi dan Geofisika (BMKG), 2018–2020**
Observation of Climate Elements at the Meteorology, Climatology and Geophysics Agency Station, 2018–2020

Unsur Iklim <i>Climate Elements</i>	2018	2019	2020
(1)	(2)	(3)	(4)
Stasiun Meteorologi Mutiara Sis Aljufri			
Suhu/Temperature (°C)			
Minimum/Minimum	22,60	23,00	20,60
Rata-rata/Average	28,00	28,20	27,60
Maksimum/Maximum	33,90	33,60	37,40
Kelembaban/Humidity (%)			
Minimum/Minimum	55,10	66,70	39,00
Rata-rata/Average	76,50	75,60	80,00
Maksimum/Maximum	92,00	85,40	100,00
Kecepatan Angin (m/det) <i>Wind Velocity (m/sec)</i>			
Minimum/Minimum	1	1,2	<i>calm</i>
Rata-rata/Average	4,5	4,4	1,85
Maksimum/Maximum	7	2,9	10,79
Tekanan Udara <i>Atmospheric Pressure (mbar)</i>			
Minimum/Minimum	1 007,3	1 008,80	990,00
Rata-rata/Average	1 011,1	1 011,70	1 001,00
Maksimum/Maximum	1 014,0	1 013,60	1 015,20
Jumlah Curah Hujan (mm) <i>Number of Precipitation (mm)</i>			
	48,7	76,80	953,90
Jumlah Hari Hujan (hari) <i>Number of Rainy Days (day)</i>			
	186	160	251
Penyinaran Matahari (%) <i>Duration of Sunshine (%)</i>			
	64,1	69,10	65,00

Sumber/Source: Badan Meteorologi, Klimatologi, dan Geofisika/Meteorology, Climatology, and Geophysics Agency

Tabel
Table 1.2.2

Pengamatan Unsur Iklim di Stasiun Pengamatan Badan Meteorologi Klimatologi dan Geofisika (BMKG) Menurut Bulan di Stasiun Meteorologi Mutiara Sis Aljufri Palu, 2020

Monitoring Climate Elements at Meteorological, Climatological, and Geophysical Agency (BMKG) Monitoring Station by Regency/Municipality in Meteorological Station of Mutiara Sis Aljufri Palu by Month, 2020

Bulan Month	Suhu/Temperature (°C)		
	Minimum Minimum	Maksimum Maximum	Rata-Rata Average
(1)	(2)	(3)	(4)
Januari/ January	21,80	37,40	28,44
Februari/ February	20,80	37,20	28,48
Maret/ March	23,40	36,80	28,10
April/ April	22,20	36,40	28,25
Mei/ May	21,80	36,60	28,27
Juni/ June	20,80	35,00	27,12
Juli/ July	20,60	33,40	26,62
Agustus/ August	21,40	35,80	27,13
September/ September	21,20	34,60	26,75
Oktober/ October	20,80	35,00	27,25
November/ November	22,20	35,80	27,52
Desember/ December	21,40	36,00	27,85

Lanjutan Tabel/*Continued Table 1.2.2*

Bulan Month	Kelembaban Udara/ <i>Relative Humidity (%)</i>		
	Minimum Minimum	Maksimum Maximum	Rata-Rata Average
(1)	(5)	(6)	(7)
Januari/ <i>January</i>	41,00	98,00	74,70
Februari/ <i>February</i>	41,00	98,00	73,61
Maret/ <i>March</i>	39,00	100,00	78,34
April/ <i>April</i>	41,00	98,00	78,01
Mei/ <i>May</i>	45,00	97,00	79,78
Juni/ <i>June</i>	47,00	99,00	83,50
Juli/ <i>July</i>	55,00	100,00	85,36
Agustus/ <i>August</i>	41,00	100,00	80,88
September/ <i>September</i>	49,00	99,00	85,40
Oktober/ <i>October</i>	53,00	99,00	81,94
November/ <i>November</i>	48,00	98,00	80,59
Desember/ <i>December</i>	43,00	98,00	75,97

Lanjutan Tabel/*Continued Table 1.2.2*

Bulan Month	Kecepatan Angin ¹ (m/det)/Wind Velocity ¹ (m/sec)		
	Minimum Minimum	Maksimum Maximum	Rata-Rata Average
(1)	(8)	(9)	(10)
Januari/ January	<i>calm</i>	8,75	2,23
Februari/ February	<i>calm</i>	9,26	2,43
Maret/ March	<i>calm</i>	9,77	2,23
April/ April	<i>calm</i>	8,75	2,10
Mei/ May	<i>calm</i>	9,77	1,81
Juni/ June	<i>calm</i>	8,23	1,32
Juli/ July	<i>calm</i>	9,26	1,61
Agustus/ August	<i>calm</i>	9,26	1,74
September/ September	<i>calm</i>	10,80	1,65
Oktober/ October	<i>calm</i>	8,75	1,70
November/ November	<i>calm</i>	9,77	1,80
Desember/ December	<i>calm</i>	9,77	1,81

Lanjutan Tabel/*Continued Table 1.2.2*

Bulan Month	Tekanan Udara/ <i>Atmospheric Pressure (mb)</i>		
	Minimum <i>Minimum</i>	Maksimum <i>Maximum</i>	Rata-Rata <i>Average</i>
(1)	(11)	(12)	(13)
Januari/ <i>January</i>	996.30	1 005,80	1 001,41
Februari/ <i>February</i>	996.90	1 009,00	1 002,07
Maret/ <i>March</i>	997.40	1 015,20	1 001,75
April/ <i>April</i>	996.90	1 005,50	1 001,73
Mei/ <i>May</i>	994.50	1 012,90	1 001,10
Juni/ <i>June</i>	997.10	1 012,60	1 001,26
Juli/ <i>July</i>	996.00	1 004,80	1 000,48
Agustus/ <i>August</i>	996.30	1 006,60	1 001,08
September/ <i>September</i>	995.50	1 004,80	1 000,99
Oktober/ <i>October</i>	995.70	1 004,50	1 000,29
November/ <i>November</i>	995.50	1 005,80	1 000,67
Desember/ <i>December</i>	990.00	1 003,30	999,72

Lanjutan Tabel/Continued Table 1.2.2

Bulan Month	Jumlah Curah Hujan Number of Precipitation (mm)	Jumlah Hari Hujan (hari) Number of Rain Days (days)	Penyinaran Matahari Sunshine (%)
(1)	(14)	(15)	(16)
Januari/ January	14,70	11	67,18
Februari/ February	25,60	14	69,96
Maret/ March	39,70	16	65,20
April/ April	63,60	16	80,73
Mei/ May	43,80	26	64,31
Juni/ June	89,00	26	55,75
Juli/ July	181,60	25	65,85
Agustus/ August	58,60	25	74,31
September/ September	305,50	28	55,25
Oktober/ October	47,50	26	66,73
November/ November	64,70	23	66,46
Desember/ December	19,60	15	41,03

Catatan/Note: ¹ Calm atau angin teduh adalah angin yang kecepatannya kurang dari 1 knot/ *Calm or cool wind is a wind whose speed is less than 1 knot*

Sumber/Source: Badan Meteorologi, Klimatologi, dan Geofisika/Meteorology, Climatology, and Geophysics Agency

Tabel
Table 1.2.3

Pengamatan Unsur Iklim di Stasiun Pengamatan Badan Meteorologi Klimatologi dan Geofisika (BMKG) Menurut Bulan di Stasiun Meteorologi Sultan Bantilan Tolitoli, 2020

Monitoring Climate Elements at Meteorological, Climatological, and Geophysical Agency (BMKG) Monitoring Station by Regency/Municipality in Meteorological Station of Sultan Bantilan Tolitoli by Month, 2020

Bulan Month	Suhu/Temperature (°C)		
	Minimum Minimum	Maksimum Maximum	Rata-Rata Average
(1)	(2)	(3)	(4)
Januari/ January	22,30	34,00	27,33
Februari/ February	21,00	33,80	27,19
Maret/ March	21,70	34,70	27,34
April/ April	22,50	34,60	27,61
Mei/ May	21,00	34,10	27,92
Juni/ June	22,70	32,80	27,04
Juli/ July	22,40	32,50	26,33
Agustus/ August	22,40	33,00	26,87
September/ September	22,60	32,00	26,46
Oktober/ October	22,00	33,00	26,79
November/ November	23,00	32,60	27,11
Desember/ December	23,00	34,10	27,41

Lanjutan Tabel/*Continued Table 1.2.3*

Bulan Month	Kelembaban Udara/ <i>Relative Humidity (%)</i>		
	Minimum Minimum	Maksimum Maximum	Rata-Rata Average
(1)	(5)	(6)	(7)
Januari/ <i>January</i>	61,00	98,00	84,50
Februari/ <i>February</i>	61,00	100,00	84,68
Maret/ <i>March</i>	50,00	99,00	84,67
April/ <i>April</i>	54,00	99,00	82,61
Mei/ <i>May</i>	61,00	99,00	84,62
Juni/ <i>June</i>	62,00	100,00	85,92
Juli/ <i>July</i>	58,00	98,00	87,56
Agustus/ <i>August</i>	57,00	99,00	84,40
September/ <i>September</i>	63,00	99,00	86,81
Oktober/ <i>October</i>	61,00	100,00	86,50
November/ <i>November</i>	62,00	98,00	85,51
Desember/ <i>December</i>	49,00	99,00	83,50

Lanjutan Tabel/*Continued Table 1.2.3*

Bulan Month	Kecepatan Angin (m/det)/Wind Velocity (m/sec)		
	Minimum Minimum	Maksimum Maximum	Rata-Rata Average
(1)	(8)	(9)	(10)
Januari/ January	<i>calm</i>	6,17	1,44
Februari/ February	<i>calm</i>	6,17	1,34
Maret/ March	<i>calm</i>	5,14	1,43
April/ April	<i>calm</i>	7,20	1,78
Mei/ May	<i>calm</i>	6,17	1,58
Juni/ June	<i>calm</i>	6,69	1,60
Juli/ July	<i>calm</i>	6,17	1,50
Agustus/ August	<i>calm</i>	6,17	1,64
September/ September	<i>calm</i>	7,20	1,44
Oktober/ October	<i>calm</i>	9,26	1,68
November/ November	<i>calm</i>	8,23	1,51
Desember/ December	<i>calm</i>	10,80	1,63

Lanjutan Tabel/*Continued Table 1.2.3*

Bulan Month	Tekanan Udara/Atmospheric Pressure (mb)		
	Minimum Minimum	Maksimum Maximum	Rata-Rata Average
(1)	(11)	(12)	(13)
Januari/ <i>January</i>	1 005,20	1 014,10	1 009,61
Februari/ <i>February</i>	1 005,80	1 014,10	1 010,46
Maret/ <i>March</i>	1 005,00	1 013,90	1 009,80
April/ <i>April</i>	1 006,10	1 013,20	1 009,70
Mei/ <i>May</i>	1 000,30	1 013,30	1 008,85
Juni/ <i>June</i>	1 005,30	1 013,00	1 008,98
Juli/ <i>July</i>	1 005,20	1 012,00	1 008,27
Agustus/ <i>August</i>	1 003,30	1 012,40	1 008,73
September/ <i>September</i>	1 004,30	1 011,80	1 008,71
Oktober/ <i>October</i>	1 004,00	1 012,60	1 008,03
November/ <i>November</i>	1 004,40	1 012,50	1 008,50
Desember/ <i>December</i>	1 003,60	1 012,20	1 007,62

Lanjutan Tabel/Continued Table 1.2.3

Bulan Month	Jumlah Curah Hujan Number of Precipitation (mm)	Jumlah Hari Hujan (hari) Number of Rain Days (days)	Penyinaran Matahari Sunshine (%)
(1)	(14)	(15)	(16)
Januari/ <i>January</i>	124,50	10	76,53
Februari/ <i>February</i>	144,20	13	77,93
Maret/ <i>March</i>	61,90	11	80,36
April/ <i>April</i>	125,60	13	93,63
Mei/ <i>May</i>	181,40	15	89,68
Juni/ <i>June</i>	727,30	27	53,13
Juli/ <i>July</i>	630,50	28	67,98
Agustus/ <i>August</i>	214,80	25	83,79
September/ <i>September</i>	406,00	28	66,54
Oktober/ <i>October</i>	528,70	25	72,98
November/ <i>November</i>	246,60	20	78,29
Desember/ <i>December</i>	298,00	21	56,41

Catatan/Note: ¹ *Calm* atau angin teduh adalah angin yang kecepatannya kurang dari 1 knot/ *Calm or cool wind is a wind whose speed is less than 1 knot*

Sumber/Source: Badan Meteorologi, Klimatologi, dan Geofisika/Meteorology, Climatology, and Geophysics Agency

Tabel
Table 1.2.4

Pengamatan Unsur Iklim di Stasiun Pengamatan Badan Meteorologi Klimatologi dan Geofisika (BMKG) Menurut Bulan di Stasiun Meteorologi Kasiguncu Poso, 2020
Monitoring Climate Elements at Meteorological, Climatological, and Geophysical Agency (BMKG) Monitoring Station by Regency/Municipality in Meteorological Station of Kasiguncu Poso by Month, 2020

Bulan Month	Suhu/Temperature (°C)		
	Minimum Minimum	Maksimum Maximum	Rata-Rata Average
(1)	(2)	(3)	(4)
Januari/ January	21,80	33,40	27,23
Februari/ February	21,00	33,40	27,38
Maret/ March	22,60	33,40	27,46
April/ April	21,80	33,80	27,52
Mei/ May	23,20	34,20	27,80
Juni/ June	22,20	34,40	27,21
Juli/ July	22,00	34,20	27,04
Agustus/ August	20,20	35,00	27,61
September/ September	21,60	34,60	27,26
Oktober/ October	22,20	35,00	27,70
November/ November	21,60	34,00	27,78
Desember/ December	23,00	33,60	27,81

Lanjutan Tabel/*Continued Table 1.2.4*

Bulan Month	Kelembaban Udara/ <i>Relative Humidity (%)</i>		
	Minimum Minimum	Maksimum Maximum	Rata-Rata Average
(1)	(5)	(6)	(7)
Januari/ <i>January</i>	52,00	98,00	86,22
Februari/ <i>February</i>	55,00	98,00	84,73
Maret/ <i>March</i>	58,00	98,00	86,02
April/ <i>April</i>	59,00	100,00	85,95
Mei/ <i>May</i>	56,00	98,00	86,56
Juni/ <i>June</i>	50,00	98,00	85,06
Juli/ <i>July</i>	49,00	98,00	84,65
Agustus/ <i>August</i>	39,00	99,00	80,79
September/ <i>September</i>	55,00	98,00	84,86
Oktober/ <i>October</i>	44,00	100,00	83,85
November/ <i>November</i>	56,00	98,00	85,33
Desember/ <i>December</i>	63,00	100,00	86,15

Lanjutan Tabel/Continued Table 1.2.4

Bulan Month	Kecepatan Angin (m/det)/Wind Velocity (m/sec)		
	Minimum Minimum	Maksimum Maximum	Rata-Rata Average
(1)	(8)	(9)	(10)
Januari/ January	<i>calm</i>	10,29	0,81
Februari/ February	<i>calm</i>	6,17	1,07
Maret/ March	<i>calm</i>	5,66	0,94
April/ April	<i>calm</i>	5,66	1,04
Mei/ May	<i>calm</i>	5,66	0,99
Juni/ June	<i>calm</i>	5,66	1,01
Juli/ July	<i>calm</i>	5,66	1,00
Agustus/ August	<i>calm</i>	7,72	1,33
September/ September	<i>calm</i>	5,66	1,17
Oktober/ October	<i>calm</i>	5,66	1,21
November/ November	<i>calm</i>	5,14	0,96
Desember/ December	<i>calm</i>	5,14	0,81

Lanjutan Tabel/*Continued Table 1.2.4*

Bulan Month	Tekanan Udara/ <i>Atmospheric Pressure (mb)</i>		
	Minimum <i>Minimum</i>	Maksimum <i>Maximum</i>	Rata-Rata <i>Average</i>
(1)	(11)	(12)	(13)
Januari/ <i>January</i>	1 003,60	1 013,90	1 008,83
Februari/ <i>February</i>	1 005,30	1 013,80	1 009,74
Maret/ <i>March</i>	1 005,20	1 013,30	1 009,18
April/ <i>April</i>	1 005,00	1 013,50	1 009,27
Mei/ <i>May</i>	1 003,10	1 013,30	1 008,67
Juni/ <i>June</i>	1 004,70	1 012,90	1 008,80
Juli/ <i>July</i>	1 004,70	1 012,70	1 008,02
Agustus/ <i>August</i>	1 004,40	1 013,00	1 008,75
September/ <i>September</i>	1 003,50	1 011,70	1 008,50
Oktober/ <i>October</i>	1 003,70	1 012,60	1 007,82
November/ <i>November</i>	1 004,30	1 013,20	1 008,06
Desember/ <i>December</i>	1 002,40	1 010,70	1 006,85

Lanjutan Tabel/Continued Table 1.2.4

Bulan Month	Jumlah Curah Hujan Number of Precipitation (mm)	Jumlah Hari Hujan (hari) Number of Rain Days (days)	Penyinaran Matahari Sunshine (%)
(1)	(14)	(15)	(16)
Januari/ January	290,50	15	52,25
Februari/ February	174,40	17	66,81
Maret/ March	261,90	18	51,01
April/ April	242,00	23	64,42
Mei/ May	222,80	20	54,54
Juni/ June	223,20	17	45,77
Juli/ July	291,40	22	56,57
Agustus/ August	125,00	13	71,57
September/ September	249,10	19	54,13
Oktober/ October	407,60	20	75,56
November/ November	256,80	15	75,42
Desember/ December	63,10	19	40,75

Catatan/Note: ¹ Calm atau angin teduh adalah angin yang kecepatannya kurang dari 1 knot/ *Calm or cool wind is a wind whose speed is less than 1 knot*

Sumber/Source: Badan Meteorologi, Klimatologi, dan Geofisika/Meteorology, Climatology, and Geophysics Agency

Tabel
Table 1.2.5

Pengamatan Unsur Iklim di Stasiun Pengamatan Badan Meteorologi Klimatologi dan Geofisika (BMKG) Menurut Bulan di Stasiun Meteorologi Syukuran Aminuddin Amir Banggai, 2020
Monitoring Climate Elements at Meteorological, Climatological, and Geophysical Agency (BMKG) Monitoring Station by Regency/Municipality in Meteorological Station of Syukuran Aminuddin Amir Banggai by Month, 2020

Bulan Month	Suhu/Temperature (°C)		
	Minimum Minimum	Maksimum Maximum	Rata-Rata Average
(1)	(2)	(3)	(4)
Januari/ January	24,80	33,60	28,90
Februari/ February
Maret/ March	24,20	34,70	28,34
April/ April	23,30	34,40	28,41
Mei/ May	23,00	33,10	28,49
Juni/ June	22,50	31,90	26,66
Juli/ July	22,20	33,80	26,03
Agustus/ August	22,30	33,20	26,76
September/ September	22,60	32,00	27,07
Oktober/ October	23,40	32,30	28,10
November/ November	23,00	34,50	28,47
Desember/ December	24,20	33,10	28,06

Lanjutan Tabel/*Continued Table 1.2.5*

Bulan Month	Kelembaban Udara/Relative Humidity (%)		
	Minimum Minimum	Maksimum Maximum	Rata-Rata Average
(1)	(5)	(6)	(7)
Januari/ <i>January</i>	54,00	91,00	76,37
Februari/ <i>February</i>
Maret/ <i>March</i>	61,00	95,00	80,73
April/ <i>April</i>	56,00	97,00	78,40
Mei/ <i>May</i>	41,00	96,00	78,65
Juni/ <i>June</i>	59,00	95,00	82,58
Juli/ <i>July</i>	65,00	98,00	84,60
Agustus/ <i>August</i>	55,00	95,00	77,90
September/ <i>September</i>	56,00	95,00	79,23
Oktober/ <i>October</i>	53,00	95,00	74,85
November/ <i>November</i>	46,00	95,00	75,91
Desember/ <i>December</i>	57,00	96,00	81,49

Lanjutan Tabel/*Continued Table 1.2.5*

Bulan Month	Kecepatan Angin (m/det)/Wind Velocity (m/sec)		
	Minimum Minimum	Maksimum Maximum	Rata-Rata Average
(1)	(8)	(9)	(10)
Januari/ January	<i>calm</i>	3,60	1,21
Februari/ February
Maret/ March	<i>calm</i>	4,63	1,15
April/ April	<i>calm</i>	5,14	1,32
Mei/ May	<i>calm</i>	5,14	1,58
Juni/ June	<i>calm</i>	5,66	2,05
Juli/ July	<i>calm</i>	7,72	2,05
Agustus/ August	<i>calm</i>	7,72	2,26
September/ September	<i>calm</i>	5,66	1,84
Oktober/ October	<i>calm</i>	5,14	1,61
November/ November	<i>calm</i>	15,43	1,40
Desember/ December	<i>calm</i>	4,63	0,91

Lanjutan Tabel/*Continued Table 1.2.4*

Bulan Month	Tekanan Udara/Atmospheric Pressure (mb)		
	Minimum Minimum	Maksimum Maximum	Rata-Rata Average
(1)	(11)	(12)	(13)
Januari/ <i>January</i>	1 002,70	1 010,70	1 006,43
Februari/ <i>February</i>
Maret/ <i>March</i>	1 004,10	1 011,90	1 007,92
April/ <i>April</i>	1 004,20	1 011,60	1 008,24
Mei/ <i>May</i>	1 002,10	1 012,70	1 008,00
Juni/ <i>June</i>	1 004,70	1 012,40	1 008,39
Juli/ <i>July</i>	1 004,80	1 011,10	1 007,92
Agustus/ <i>August</i>	1 004,70	1 012,30	1 008,69
September/ <i>September</i>	1 003,80	1 011,20	1 008,05
Oktober/ <i>October</i>	1 003,40	1 011,10	1 007,16
November/ <i>November</i>	1 002,40	1 012,00	1 006,98
Desember/ <i>December</i>	1 001,30	1 009,90	1 005,70

Lanjutan Tabel/*Continued Table 1.2.5*

Bulan Month	Jumlah Curah Hujan Number of Precipitation (mm)	Jumlah Hari Hujan (hari) Number of Rain Days (days)	Penyinaran Matahari Sunshine (%)
(1)	(14)	(15)	(16)
Januari/ <i>January</i>	34,00	5	56,81
Februari/ <i>February</i>
Maret/ <i>March</i>	267,70	25	46,44
April/ <i>April</i>	168,30	20	68,41
Mei/ <i>May</i>	159,00	12	86,33
Juni/ <i>June</i>	192,70	20	42,77
Juli/ <i>July</i>	259,50	29	42,42
Agustus/ <i>August</i>	155,50	16	68,19
September/ <i>September</i>	104,70	17	64,25
Oktober/ <i>October</i>	65,70	11	84,80
November/ <i>November</i>	44,10	11	85,46
Desember/ <i>December</i>	180,00	17	57,50

Catatan/Note: ¹ Calm atau angin teduh adalah angin yang kecepatannya kurang dari 1 knot/ *Calm or cool wind is a wind whose speed is less than 1 knot*

Sumber/Source: Badan Meteorologi, Klimatologi, dan Geofisika/ *Meteorology, Climatology, and Geophysics Agency*

PRESENTASE PNS PEMERINTAH DAERAH BERDASARKAN TINGKAT PENDIDIKAN

*Civil Servants Local Government
by Educational Level*

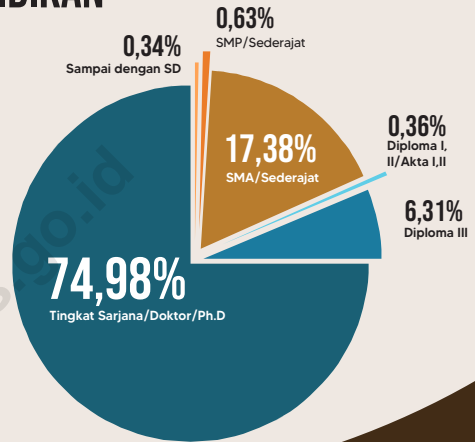

11.925

JUMLAH PNS PEMERINTAH DAERAH DI PROVINSI SULAWESI TENGAH

*Number of Civil Servants Local Government
of Sulawesi Tengah Province*



PENJELASAN TEKNIS**TECHNICAL NOTES**

1. Anggota Dewan Perwakilan Rakyat Daerah (DPRD) dipilih melalui pemilihan umum (pemilu) dan dilantik dalam masa jabatan lima tahun.
 2. Berdasarkan Undang-Undang Republik Indonesia no. 5 tahun 2014 Tentang Aparatur Sipil Negara, yang dimaksud Aparatur Sipil Negara adalah profesi bagi pegawai negeri sipil dan pegawai pemerintah dengan perjanjian kerja yang bekerja pada instansi pemerintah.
 3. Pasal 1 UU RI no. 5 tahun 2014 tentang Tentang Aparatur Sipil Negara, Pegawai Negeri Sipil adalah warga negara Indonesia yang memenuhi syarat tertentu, diangkat sebagai Pegawai ASN secara tetap oleh pejabat pembina kepegawaian untuk menduduki jabatan pemerintahan.
 4. **Pegawai Negeri Sipil Pusat** adalah Pegawai Negeri Sipil yang gajinya dibebankan pada Anggaran Pendapatan dan Belanja Negara dan bekerja pada Departemen, Lembaga pemerintah non-Departemen, Kesekretariatan Lembaga Tertinggi/Tinggi Negara, Instansi Vertikal di Daerah Propinsi/ Kabupaten/Kota, Kepaniteraan Pengadilan, atau dipekerjakan untuk menyelenggarakan tugas
1. *Regional House of Representatives (DPRD) members are elected through a general election and appointed for a five-years membership.*
 2. *The Based on the Law of the Republic of Indonesia no. 5 2014 About the State Civil Apparatus, the State Civil Apparatus is a profession for civil servants and government employees with employment agreements working in government agencies.*
 3. *Article 1 of Law of the Republic of Indonesia no. 5 2014 About the State Civil Apparatus, Civil Servants are Indonesian citizens who meet certain requirements, appointed permanent ASN Officers by civil service officers to occupy government positions.*
 4. **Central Civil Servants** is a Civil Servant whose salary is charged to the Budget of the State and working in the Ministry, non-governmental Organization Department, Secretariat highest institution / High Country, Vertical Institutions at Provincial / District / Municipality, the Clerk of Court, or hired to carry out the task of other countries.

negara lainnya.

5. **Pegawai Negeri Sipil Daerah** adalah Pegawai Negeri Sipil Daerah Propinsi/Kabupaten/Kota yang gajinya dibebankan pada Anggaran Pendapatan dan Belanja Daerah dan bekerja pada Pemerintah Daerah, atau dipekerjakan di luar instansi induknya.
5. **Regional Civil Servants** is a Civil Servants in a provincial/regional/municipal salary is charged to the budget of Regional and Local Government is working on, or employed outside the parent institution.
6. **Statistik keuangan** pemerintah pusat bersumber dari Kementerian Keuangan, sedangkan Statistik Keuangan Pemerintah Daerah Provinsi dan Kabupaten/Kota dikumpulkan oleh Badan Pusat Statistik melalui masing-masing kantor gubernur dan bupati/walikota. Sejak tahun 2000 sektor keuangan negara dihitung berdasarkan tahun kalender yang berakhir pada bulan Desember.
6. **Statistics on central government finance** are obtained from the Ministry of Finance, while statistics on provincial and regency/municipal levels are collected by the BPS-Statistics Indonesia through the provincial and regency/city offices. Since 2000 the financial sector has been based on calendar year ending in December.
7. **Realisasi Penerimaan dan Pengeluaran Pemerintah Provinsi** adalah realisasi/perhitungan APBD Provinsi pada tiap tahun anggaran.
7. **Actual revenue and expenditure of Provincial Government is the realization/provincial budget calculations for every fiscal year.**
8. **Pendapatan Asli Daerah (PAD)** adalah pendapatan yang diperoleh daerah yang dipungut berdasarkan peraturan daerah sesuai dengan peraturan perundang-undangan, guna keperluan daerah yang bersangkutan dalam membiayai kegiatannya.
8. **Original Local Government Revenue** is revenue that withheld based on local regulations in accordance with the legislation, for the purposes of financing their activities.

9. **Dana Perimbangan** adalah dana yang bersumber dari pendapatan APBN yang dialokasikan kepada daerah untuk mendanai kebutuhan daerah dalam rangka pelaksanaan desentralisasi.
10. **Lain-lain pendapatan yang sah** adalah pendapatan lainnya dari pemerintah pusat dan atau dari instansi pusat, serta dari daerah lainnya.
9. **Balanced Budget** is the fund coming from the state budget that allocated to regions to fund their needs in the context of decentralization.
10. **Other Legal Revenue** is other income that coming from the central government and or from the central agencies, as well as from other local <https://sulteng.bps.go.id> government.

<https://sulteng.bps.go.id>

2.1 WILAYAH ADMINISTRATIF ADMINISTRATIVE AREA

Tabel 2.1.1 **Jumlah Kecamatan Menurut Kabupaten/Kota di Provinsi Sulawesi Tengah, 2015-2019**
Table 2.1.1 **Number of Sub Districts and Villages by Regency/ Municipality in Sulawesi Tengah Province, 2015-2019**

Kabupaten/Kota Regency/Municipality	2015	2016	2017	2018	2019
(1)	(2)	(3)	(4)	(5)	(6)
Kabupaten/Regency					
Banggai Kepulauan	12	12	12	12	12
Banggai	23	23	23	23	23
Morowali	9	9	9	9	9
Poso	19	19	19	19	19
Donggala	16	16	16	16	16
Tolitoli	10	10	10	10	10
Buol	11	11	11	11	11
Parigi Moutong	23	23	23	23	23
Tojo Una-Una	12	12	12	12	12
Sigi	15	15	15	15	15
Banggai Laut	7	7	7	7	7
Morowali Utara	10	10	10	10	10
Kota/Municipality					
Palu	8	8	8	8	8
Sulawesi Tengah	175	175	175	175	175

Sumber/Source: Peraturan Kepala Badan Pusat Statistik Nomor 1 Tahun 2020 Tanggal 5 Februari 2020 tentang Perubahan Atas Peraturan Kepala Badan Pusat Statistik Nomor 3 Tahun 2020 tentang Kode dan Nama Wilayah Kerja Statistik Tahun 2020
Chief Statistician Regulation Number 1/2020, February 5 2020, as a revision of Chief Statistician Regulation Number 3 of 2020 on Code and Name of Regional Level of Data Collection

Tabel
Table 2.1.2

Jumlah Desa¹ Menurut Kabupaten/Kota di Provinsi Sulawesi Tengah, 2015–2019
Number of Villages¹ by Regency/Municipality in Sulawesi Tengah Province, 2015–2019

Kabupaten/Kota Regency/Municipality	2015	2016	2017	2018	2019
(1)	(2)	(3)	(4)	(5)	(6)
Kabupaten/Regency					
Banggai Kepulauan	144	144	144	144	144
Banggai	337	337	337	337	337
Morowali	133	133	133	133	133
Poso	170	170	170	170	170
Donggala	167	167	167	167	167
Tolitoli	104	109	109	110	110
Buol	115	115	115	115	115
Parigi Moutong	283	283	283	283	283
Tojo Una-Una	146	146	147	146	146
Sigi	177	177	177	177	177
Banggai Laut	66	66	66	66	66
Morowali Utara	125	125	125	126	126
Kota/Municipality					
Palu	46	46	46	46	46
Sulawesi Tengah	2 013	2 018	2 019	2 020	2 020

Catatan/Note: ¹Termasuk kelurahan dan Unit Permukiman Transmigrasi (UPT)/Include Transmigration Settlement Unit
 Sumber/Source: Peraturan Kepala Badan Pusat Statistik Nomor 1 Tahun 2020 Tanggal 5 Februari 2020 tentang Perubahan Atas Peraturan Kepala Badan Pusat Statistik Nomor 3 Tahun 2020 tentang Kode dan Nama Wilayah Kerja Statistik Tahun 2020
 Chief Statistician Regulation Number 1/2020, February 5 2020, as a revision of Chief Statistician Regulation Number 3 of 2020 on Code and Name of Regional Level of Data Collection

2.2 DEWAN PERWAKILAN RAKYAT DAERAH REGIONAL HOUSE OF REPRESENTATIVES

Tabel 2.2.1 **Jumlah Anggota Dewan Perwakilan Rakyat Daerah Menurut Partai Politik dan Jenis Kelamin di Provinsi Sulawesi Tengah, 2020**
Number of Regional House of Representatives's Members by Political Parties and Sex in Sulawesi Tengah Province, 2020

Partai Politik <i>Political Parties</i>	Laki-laki <i>Male</i>	Perempuan <i>Female</i>	Jumlah <i>Total</i>
(1)	(2)	(3)	(4)
1. Partai Nasdem	6	1	7
2. Partai Golongan Karya	7	–	7
3. Partai Gerindra	4	2	6
4. Partai Demokrasi Indonesia Perjuangan	5	1	6
5. Partai Demokrat	2	2	4
6. Partai Kebangkitan Bangsa	3	1	4
7. Partai Keadilan Sejahtera	1	3	4
8. Partai Hanura	1	1	2
9. Partai Perindo	2	–	2
10. Partai Amanat Nasional	1	–	1
11. Partai Persatuan Pembangunan	–	1	1
Jumlah/ Total	32	12	44

Sumber/Source: Dewan Perwakilan Rakyat Daerah Provinsi Sulawesi Tengah
Regional House of Representatives of Sulawesi Tengah Province

Tabel 2.2.2
Table

Jumlah Anggota Dewan Perwakilan Rakyat Daerah Menurut Fraksi dan Jenis Kelamin di Provinsi Sulawesi Tengah, 2020
Number Of Regional House of Representatives's Members By Fractions and Sex in Sulawesi Tengah Province, 2020

Nama Fraksi <i>Fraction Name</i>	Laki-laki <i>Male</i>	Perempuan <i>Female</i>	Jumlah <i>Total</i>
(1)	(2)	(3)	(4)
1. Nasdem	6	2	8
2. Golongan Karya	9	—	9
3. Gerindra	4	2	6
4. Partai Demokrasi Indonesia Perjuangan	5	1	6
5. Demokrat	2	2	4
6. Partai Kebangkitan Bangsa	3	1	4
7. Partai Keadilan Sejahtera	1	3	4
8. Amanat Rakyat	2	1	3
Jumlah/ Total	32	12	44

Sumber/Source: Dewan Perwakilan Rakyat Daerah Provinsi Sulawesi Tengah
Regional House of Representatives of Sulawesi Tengah Province

Tabel
Table 2.2.3

**Jumlah Anggota Dewan Perwakilan Rakyat Daerah
Menurut Fraksi dan Pendidikan di Provinsi Sulawesi
Tengah, 2020**
*Number Of Regional House of Representatives's Members
By Fractions and Educational Level in Sulawesi Tengah
Province, 2020*

Nama Fraksi Fraction Name	S2 ke atas Master and over	S1 Scholar	Akademi Diploma	SMA Senior High School	Jumlah Total
(1)	(2)	(3)	(4)	(5)	(6)
1. Nasdem	2	3	1	2	8
2. Golongan Karya	2	6	–	1	9
3. Gerindra	2	3	–	1	6
4. Partai Demokrasi Indonesia Perjuangan	6	–	–	–	6
5. Demokrat	1	3	–	–	4
6. Partai Kebangkitan Bangsa	–	3	–	1	4
7. Partai Keadilan Sejahtera	3	–	–	1	4
8. Amanat Rakyat	–	3	–	–	3
Jumlah/Total	16	21	1	6	44

Sumber/Source: Dewan Perwakilan Rakyat Daerah Provinsi Sulawesi Tengah
Regional House of Representatives of Sulawesi Tengah Province

2.3 SUMBER DAYA MANUSIA HUMAN RESOURCES

Tabel 2.3.1 **Jumlah Pegawai Negeri Sipil Menurut Kabupaten/Kota dan Jenis Kelamin di Provinsi Sulawesi Tengah, Desember 2019 dan Desember 2020**
Number of Civil Servants by Regency/City and Sex in Sulawesi Tengah Province, Desember 2019 dan Desember 2020

Kabupaten/Kota <i>Regency/Municipality</i>	2019			2020		
	Laki-Laki <i>Male</i>	Perempuan <i>Female</i>	Jumlah <i>Total</i>	Laki-Laki <i>Male</i>	Perempuan <i>Female</i>	Jumlah <i>Total</i>
(1)	(2)	(3)	(4)	(5)	(6)	(7)
Kabupaten/Regency						
Banggai Kepulauan	1 664	1 611	3 275	1 633	1 592	3 225
Banggai	3 549	4 142	7 691	3 396	4 029	7 425
Morowali	1 622	1 748	3 370	1 582	1 769	3 351
Poso	2 826	3 894	6 720	2 706	3 785	6 491
Donggala	2 728	3 215	5 943	2 604	3 131	5 735
Tolitoli	2 353	2 909	5 262	2 265	2 853	5 118
Buol	1 879	2 046	3 925	1 793	1 990	3 783
Parigi Moutong	2 967	3 524	6 491	2 888	3 486	6 374
Tojo Una-Una	1 806	2 559	4 365	1 742	2 513	4 255
Sigi	2 283	3 125	5 408	2 140	3 010	5 150
Banggai Laut	977	1 113	2 090	959	1 103	2 062
Morowali Utara	1 531	1 886	3 417	1 499	1 860	3 359
Kota/Municipality						
Palu	2 071	4 140	6 211	2 032	4 028	6 060
Sulawesi Tengah	28 256	35 912	64 168	27 239	35 149	62 388

Sumber/Source: Badan Kepegawaian Daerah Provinsi Sulawesi Tengah
Regional Civil Service Agency of Sulawesi Tengah Province

Tabel
Table 2.3.2**Jumlah Pegawai Negeri Sipil Pemerintah Daerah Provinsi Sulawesi Tengah Menurut Jabatan dan Jenis Kelamin, 2019 dan 2020**
Number of Civil Servants Local Government of Sulawesi Tengah Province by Occupation and Sex, 2019 and 2020

Jabatan Occupation	2019		Jumlah Total
	Laki-laki Male	Perempuan Female	
(1)	(2)	(3)	(4)
Fungsional Tertentu <i>Specific Functional</i>	2 601	3 523	6 124
Fungsional Umum <i>Staf General Functional</i>	2 697	2 218	4 915
Struktural/ <i>Structural</i>	695	458	1 153
Eselon V/ <i>5th Echelon</i>	–	–	–
Eselon IV/ <i>4th Echelon</i>	452	367	819
Eselon III/ <i>3rd Echelon</i>	201	82	283
Eselon II/ <i>2nd Echelon</i>	41	9	50
Eselon I/ <i>1st Echelon</i>	1	–	1
Jumlah/Total	5 993	6 199	12 192

Lanjutan Tabel/*Continued Table* 2.3.2

Jabatan <i>Occupation</i>	2020		
	Laki-laki <i>Male</i>	Perempuan <i>Female</i>	Jumlah <i>Total</i>
(1)	(5)	(6)	(7)
Fungsional Tertentu <i>Specific Functional</i>	2 687	3 484	6 171
Fungsional Umum <i>Staf General Functional</i>	2 495	2 151	4 646
Struktural/ <i>Structural</i>	649	459	387
Eselon V/ <i>5th Echelon</i>	–	–	–
Eselon IV/ <i>4th Echelon</i>	431	370	801
Eselon III/ <i>3rd Echelon</i>	181	81	262
Eselon II/ <i>2nd Echelon</i>	37	8	45
Eselon I/ <i>1st Echelon</i>	–	–	–
Jumlah/<i>Total</i>	5 831	6 094	11 925

Sumber/*Source*: Badan Kepegawaian Daerah Provinsi Sulawesi Tengah
Regional Civil Service Agency of Sulawesi Tengah Province

Tabel
Table 2.3.3

Jumlah Pegawai Negeri Sipil Pemerintah Daerah Provinsi Sulawesi Tengah Menurut Tingkat Pendidikan dan Jenis Kelamin, Desember 2019 dan Desember 2020
Number of Civil Servants Local Government of Sulawesi Tengah Province by Educational Level and Sex, December 2019 and December 2020

Tingkat Pendidikan <i>Educational Level</i>	2019		
	Laki-laki <i>Male</i>	Perempuan <i>Female</i>	Jumlah <i>Total</i>
(1)	(2)	(3)	(4)
Sampai dengan SD <i>Up to Primary School</i>	45	4	49
SMP/Sederajat <i>General Vocational Junior High School</i>	60	22	82
SMA/Sederajat <i>General/Vocational Senior High School</i>	1 464	857	2 321
Diploma I, II/Akta I, II <i>Diploma I, II/Akta I, II</i>	22	25	47
Diploma III/Akta III/Sarjana Muda <i>Diploma III/Akta III/Bachelor</i>	233	561	794
Tingkat Sarjana/Doktor/Ph.D <i>University Graduates</i>	4 169	4 730	8 899
Jumlah/Total	5 993	6 199	12 192

Lanjutan Tabel/*Continued Table 2.3.3*

Tingkat Pendidikan <i>Educational Level</i>	2020		
	Laki-laki <i>Male</i>	Perempuan <i>Female</i>	Jumlah <i>Total</i>
(1)	(2)	(3)	(4)
Sampai dengan SD <i>Up to Primary School</i>	38	3	41
SMP/Sederajat <i>General Vocational Junior High School</i>	58	17	75
SMA/Sederajat <i>General/Vocational Senior High School</i>	1 319	753	2 072
Diploma I, II/Akta I, II <i>Diploma I, II/Akta I, II</i>	24	19	43
Diploma III/Akta III/Sarjana Muda <i>Diploma III/Akta III/Bachelor</i>	231	522	753
Tingkat Sarjana/Doktor/Ph.D <i>University Graduates</i>	4 161	4 780	8 941
Jumlah/Total	5 831	6 094	11 925

Sumber/*Source*: Badan Kepegawaian Daerah Provinsi Sulawesi Tengah
Regional Civil Service Agency of Sulawesi Tengah Province

Tabel
Table 2.3.4

**Jumlah Pegawai Negeri Sipil Menurut Tingkat
Kepangkatan dan Jenis Kelamin di Provinsi Sulawesi
Tengah, Desember 2019 dan Desember 2020**
*Number of Civil Servants by Hierarchy and Sex in Sulawesi
Tengah Province, December 2019 and December 2020*

Pangkat/Golongan/Ruang Hierarchy	2019		
	Laki-laki Male	Perempuan Female	Jumlah Total
(1)	(2)	(3)	(4)
1. I/A (Juru Muda)	10	2	12
2. I/B (Juru Muda Tingkat I)	12	–	12
3. I/C (Juru)	42	9	51
4. I/D (Juru Tingkat I)	19	6	25
Golongan I/Range I	83	17	100
5. II/A (Pengatur Muda)	283	169	452
6. II/B (Pengatur Muda Tingkat I)	263	179	442
7. II/C (Pengatur)	396	202	598
8. II/D (Pengatur Tingkat I)	260	182	442
Golongan II/Range II	1 202	732	1 934
9. III/A (Penata Muda)	429	570	999
10. III/B (Penata Muda Tingkat I)	846	936	1 782
11. III/C (Penata)	883	1 245	2 128
12. III/D (Penata Tingkat I)	959	1 296	2 255
Golongan III/Range III	3 117	4 047	7 164
13. IV/A (Pembina)	799	752	1 551
14. IV/B (Pembina Tingkat I)	731	609	1 340
15. IV/C (Pembina Utama Muda)	32	27	59
16. IV/D (Pembina Utama Madya)	29	13	42
17. IV/E (Pembina Utama)	–	2	2
Golongan IV/Range IV	1 591	1 403	2 994
Jumlah/Total	5 993	6 199	12 192

Lanjutan Tabel/*Continued Table 2.3.4*

Pangkat/Golongan/Ruang <i>Hierarchy</i>	2020		
	Laki-laki <i>Male</i>	Perempuan <i>Female</i>	Jumlah <i>Total</i>
(1)	(5)	(6)	(7)
1. I/A (Juru Muda)	3	1	4
2. I/B (Juru Muda Tingkat I)	14	1	15
3. I/C (Juru)	33	14	47
4. I/D (Juru Tingkat I)	15	4	19
Golongan I/Range I	65	20	85
5. II/A (Pengatur Muda)	205	143	348
6. II/B (Pengatur Muda Tingkat I)	322	185	507
7. II/C (Pengatur)	306	173	479
8. II/D (Pengatur Tingkat I)	331	158	489
Golongan II/Range II	1 164	659	1 823
9. III/A (Penata Muda)	502	562	1 064
10. III/B (Penata Muda Tingkat I)	895	1 100	1 995
11. III/C (Penata)	888	1 297	2 185
12. III/D (Penata Tingkat I)	929	1 218	2 147
Golongan III/Range III	3 214	4 177	7 391
13. IV/A (Pembina)	779	716	1 495
14. IV/B (Pembina Tingkat I)	547	477	1 024
15. IV/C (Pembina Utama Muda)	38	31	69
16. IV/D (Pembina Utama Madya)	24	12	36
17. IV/E (Pembina Utama)	–	2	2
Golongan IV/Range IV	1 388	1 238	2 626
Jumlah/Total	5 831	6 094	11 925

Sumber/Source: Badan Kepegawaian Daerah Provinsi Sulawesi Tengah
Regional Civil Service Agency of Sulawesi Tengah Province

Tabel
Table 2.3.5**Jumlah Pegawai Negeri Sipil Pemerintah Daerah Provinsi Sulawesi Tengah Menurut Dinas/Instansi Pemerintah dan Jenis Kelamin, Desember 2019 dan Desember 2020**
Number of Civil Servants Local Government of Sulawesi Tengah Province by Government Agencies and Sex, December 2019 and December 2020

Dinas/Instansi Pemerintahan Government Agencies	2019			2020		
	Laki-laki Male	Perempuan Female	Jumlah Total	Laki-laki Male	Perempuan Female	Jumlah Total
(1)	(2)	(3)	(4)	(5)	(6)	(7)
Badan Kepegawaian Daerah/ <i>Regional Employment Board</i>	52	39	91	52	40	92
Badan Kesatuan Bangsa dan Politik Daerah/ <i>Nationality, and Politics Board</i>	39	16	55	38	17	55
Badan Penanggulangan Bencana Daerah/ <i>Regional Disaster Management Agency</i>	45	32	77	42	35	77
Badan Pendapatan Daerah/ <i>Regional Income Agency</i>	143	116	259	140	113	253
Badan Penelitian, Pengembangan dan Inovasi Daerah/ <i>Research Agency, Development and Innovation</i>	34	27	61	34	25	59
Badan Pengelolaan Keuangan dan Aset Daerah/ <i>Financial Management Agency and Regional Assets</i>	72	69	141	74	64	138
Badan Pengembangan Sumber Daya Manusia Daerah/ <i>Human Regional Management Development Agency</i>	42	43	85	39	42	81
Badan Penghubung Provinsi/ <i>Provincial Connecting Agency</i>	21	29	50	21	28	49
Badan Perencanaan Pembangunan Daerah/ <i>Development Planning Agency at Sub-National Level</i>	84	84	168	82	84	166
Biro Administrasi Kesejahteraan Sosial dan Masyarakat/ <i>Bureau of Administration of Social Welfare and Community</i>	17	31	48	15	30	45

Lanjutan Tabel/Continued Table 2.3.5

Dinas/Instansi Pemerintahan Government Agencies	2019			2020		
	Laki-laki Male	Perempuan Female	Jumlah Total	Laki-laki Male	Perempuan Female	Jumlah Total
(1)	(2)	(3)	(4)	(5)	(6)	(7)
Biro Pengadaan Barang Dan Jasa/Bureau of Procurement goods and services	25	20	45	25	21	46
Biro Administrasi Perekonomian/Bureau of Economy	29	24	53	30	23	53
Biro Bina Administrasi Wilayah Daerah dan Pemerintahan/Bureau of Administration of Regional Area and Government	13	9	22	14	10	24
Biro Hubungan Masyarakat dan Protokol/Bureau of Community and Protocol Relations	16	15	31	15	15	30
Biro Hukum/Bureau of Law	16	19	35	14	19	33
Biro Organisasi/Bureau of Organization	19	16	35	21	16	37
Biro Otonomi Daerah/Bureau of Regional Autonomy	18	24	42	16	24	40
Biro Umum/Bureau of Domestic Affairs	109	78	187	101	71	172
Dinas Bina Marga dan Penataan Ruang/Department of Highways and Arrangement Room	147	55	202	141	54	195
Dinas Cipta Karya dan Sumber Daya Air Prov Sulawesi Tengah/ Building offices and Water Resources of Central Sulawesi Province	190	63	253	181	63	244
Dinas Energi dan Sumber Daya Mineral Provinsi/Department of Energy and Mineral Resources of Province	66	39	105	66	38	104

Lanjutan Tabel/Continued Table 2.3.5

Dinas/Instansi Pemerintahan Government Agencies	2019			2020		
	Laki-laki Male	Perempuan Female	Jumlah Total	Laki-laki Male	Perempuan Female	Jumlah Total
(1)	(2)	(3)	(4)	(5)	(6)	(7)
Dinas Kehutanan Provinsi/ <i>Forestry of Province</i>	362	116	478	335	114	449
Dinas Kelautan dan Perikanan Provinsi/ <i>Marine Development and Province Fishery</i>	101	62	163	95	59	154
Dinas Kependudukan dan Pencatatan Sipil Provinsi/ <i>Department of Population and Local Review of Province</i>	31	17	48	27	19	46
Dinas Kesehatan Provinsi/ <i>Provincial Health Services</i>	107	180	287	103	188	291
Dinas Komunikasi, Informatika, Persandian dan Statistik Provinsi/ <i>Department of Communication, Information, Encoding and Statistics Province</i>	30	24	54	35	25	60
Dinas Koperasi Usaha Kecil dan Menengah Provinsi/ <i>Department of Small and Medium Business Cooperations Province</i>	31	40	71	27	40	67
Dinas Lingkungan Hidup Provinsi/ <i>Province Life Environmental Principles</i>	30	37	67	27	37	64
Dinas Pangan Provinsi/ <i>Province Food Service</i>	28	36	64	26	36	62
Dinas Pariwisata Provinsi/ <i>Department of Provincial Tourism</i>	33	38	71	32	35	67
Dinas Pemberdayaan Masyarakat dan Desa Provinsi/ <i>Department of Community Empowerment and Village Province</i>	45	35	80	41	33	74
Dinas Pemberdayaan Perempuan dan Perlindungan Anak/ <i>Department of Women's Empowerment and Child Protection</i>	16	58	74	20	62	82

Lanjutan Tabel/*Continued Table 2.3.5*

Dinas/Instansi Pemerintahan <i>Government Agencies</i>	2019			2020		
	Laki-laki <i>Male</i>	Perempuan <i>Female</i>	Jumlah <i>Total</i>	Laki-laki <i>Male</i>	Perempuan <i>Female</i>	Jumlah <i>Total</i>
(1)	(2)	(3)	(4)	(5)	(6)	(7)
Dinas Pemuda dan Olahraga Provinsi/ <i>Department of Youth and Sports Province</i>	54	33	87	53	32	85
Dinas Penanaman Modal dan Pelayanan Terpadu Satu Pintu Provinsi/ <i>Department of Investment and Province Integrated Services</i>	33	37	70	32	36	68
Dinas Pendidikan dan Kebudayaan Provinsi/ <i>Department of Education and Culture Province</i>	2 555	3 049	5 604	2 547	3 000	5 547
Dinas Pengendalian Penduduk dan Keluarga Berencana Provinsi/ <i>Control Department of Population and Family Planning Province</i>	11	41	52	13	51	64
Dinas Perhubungan Provinsi/ <i>Department of Provincial Connections</i>	70	42	112	68	40	108
Dinas Perindustrian dan Perdagangan Provinsi/ <i>Department of Industry and Trade of the Province</i>	62	48	110	58	48	106
Dinas Perkebunan dan Peternakan Provinsi/ <i>Plantation and Livestock Government Service Province</i>	167	85	252	154	83	237
Dinas Perpustakaan dan Kearsipan Provinsi/ <i>Department of Library and Provincial Archive</i>	60	62	122	57	59	116
Dinas Perumahan, Kawasan Permukiman dan Pertanahan Provinsi / <i>Department of Housing, Resilience and Provincial Area Survey</i>	43	30	73	36	28	64

Lanjutan Tabel/Continued Table 2.3.5

Dinas/Instansi Pemerintahan Government Agencies	2019			2020		
	Laki-laki Male	Perempuan Female	Jumlah Total	Laki-laki Male	Perempuan Female	Jumlah Total
(1)	(2)	(3)	(4)	(5)	(6)	(7)
Dinas Sosial Provinsi/Province Social Government Service	93	105	198	84	98	182
Dinas Tanaman Pangan dan Holtikultura Provinsi/Department Province of Food Plants and Holticulture	209	138	347	197	133	330
Dinas Tenaga Kerja dan Transmigrasi Provinsi/Employee Department and Transmigration Province	122	69	191	112	65	177
Inspektorat Daerah/Inspectorate of Province	52	45	97	51	49	100
Rumah Sakit Madani Palu/Madani General Hospital	94	229	323	93	217	313
Rumah Sakit Umum Daerah Undata/Undata General Hospital	206	636	842	196	611	807
Satuan Polisi Pamong Praja Provinsi/Provincial Police Corps	98	11	109	94	12	106
Sekretariat Daerah/Regional Sekretariat	6	–	6	6	–	6
Sekretariat DPRD Provinsi/Provincial Office House of Representatives	47	48	95	48	52	100
Jumlah/Total	5 993	6 199	12 192	5 831	6 094	11 925

Sumber/Source: Badan Kepegawaian Daerah Provinsi Sulawesi Tengah
Regional Civil Service Agency of Sulawesi Tengah Province

Tabel
Table 2.3.6

**Jumlah Personil Satuan Perlindungan Masyarakat
Menurut Kabupaten/Kota di Provinsi Sulawesi Tengah,
2016-2020**
*Number Of Civil Defense by Regency/Municipality in
Sulawesi Tengah Province, 2016-2020*

Kabupaten/Kota Regency/Municipality	2016	2017	2018	2019	2020
(1)	(2)	(3)	(4)	(5)	(6)
Kabupaten/Regency					
Banggai Kepulauan	2 820	1 364	1 035	794	1 366
Banggai	2 910	616	1 362	2 338	1 653
Morowali	2 520	961	951	828	951
Poso	2 840	957	1 532	1 532	1 020
Donggala	3 040	1 218	1 226	1 738	1 736
Tolitoli	2 060	522	1 492	1 492	1 000
Buol	2 160	662	615	860	979
Parigi Moutong	5 560	2 226	2 226	2 678	2 678
Tojo Una-Una	2 680	699	791	1 048	789
Sigi	3 520	745	1 054	1 706	1 054
Banggai Laut	1 260	486	624	424	593
Morowali Utara	2 440	1 261	1 261	790	1 191
Kota/Municipality					
Palu	920	108	1 054	2 150	108
Sulawesi Tengah	34 730	11 825	15 223	18 378	15 118

Sumber/Source: Satuan Polisi Pamong Praja Daerah Provinsi Sulawesi Tengah/Regional Police Corps of Sulawesi Tengah Province

2.4 KEUANGAN DAERAH GOVERNMENT FINANCE

Tabel
Table 2.4.1 **Realisasi Pendapatan Pemerintah Provinsi Sulawesi Tengah Menurut Jenis Pendapatan (ribu rupiah), 2017-2020**
Actual Provincial Government Revenues of Sulawesi Tengah Province by Kind of Revenues (thousand rupiahs), 2017-2020

Jenis Pendapatan/Kind of Revenues	2017	2018
(1)	(2)	(3)
1. Pendapatan Asli Daerah (PAD)/Regional Revenue	958 212 002	1 016 628 664
1.1 Pajak Daerah/Regional Tax	790 439 058	835 456 980
1.2 Retribusi Daerah/Regional Retribution	8 876 138	11 225 203
1.3 Hasil Perusahaan Milik Daerah dan Pengelolaan Kekayaan Daerah yang Dipisahkan/Regional-Owned Company Revenue and Separated Management of Regional Wealth	18 478 974	16 907 254
1.4 Lain-lain PAD yang Sah/Other Regional Revenue	140 417 832	153 039 227
2. Dana Perimbangan/Balance Funds	2 647 241 314	2 731 430 164
2.1 Bagi Hasil Pajak/Tax Sharing Revenue	58 864 256	65 512 132
2.2 Bagi Hasil Bukan Pajak/Sumber Daya Alam/Non-Tax Sharing Revenue/Natural Resources	65 973 555	130 835 478
2.3 Dana Alokasi Umum/General Allocation Fund	1 546 247 611	1 586 163 908
2.4 Dana Alokasi Khusus/Special Allocation Fund	976 155 893	948 918 647
3. Lain-lain Pendapatan yang Sah/Other Revenue	32 889 353	133 089 252
3.1 Pendapatan Hibah/Grant	25 389 353	30 764 588
3.2 Dana Darurat/Emergency Fund	—	—
3.3 Dana Bagi Hasil Pajak dari Provinsi dan Pemerintah Daerah Lainnya/Tax Sharing Revenue from Provincial and Other Regional Governments	—	—
3.4 Dana Penyesuaian dan Otonomi Daerah/Regional Adjustment and Autonomy Fund	7 500 000	—
3.5 Bantuan Keuangan dari Provinsi atau Pemerintah Daerah Lainnya/Financial Assistance from Provincial or Other Regional Governments	—	—
3.6 Lainnya/Others	—	102 324 664
Jumlah/Total	3 638 342 669	3 881 148 079

Lanjutan Tabel/Continued Table 2.4.1

Jenis Pendapatan/Kind of Revenues	2019 ¹	2020 ¹
(1)	(5)	(6)
1. Pendapatan Asli Daerah (PAD)/Regional Revenue	1 090 854 785	1 041 466 603
1.1 Pajak Daerah/Regional Tax	896 321 262	850 200 000
1.2 Retribusi Daerah/Regional Retribution	12 670 321	11 381 529
1.3 Hasil Perusahaan Milik Daerah dan Pengelolaan Kekayaan Daerah yang Dipisahkan/Regional-Owned Company Revenue and Separated Management of Regional Wealth	18 375 396	16 965 609
1.4 Lain-lain PAD yang Sah/Other Regional Revenue	163 487 806	162 919 465
2. Dana Perimbangan/Balance Funds	2 994 301 818	3 184 416 039
2.1 Bagi Hasil Pajak/Tax Sharing Revenue	51 489 956	122 615 152
2.2 Bagi Hasil Bukan Pajak/Sumber Daya Alam/Non-Tax Sharing Revenue/Natural Resources	98 123 994	-
2.3 Dana Alokasi Umum/General Allocation Fund	1 637 588 970	1 662 156 644
2.4 Dana Alokasi Khusus/Special Allocation Fund	1 207 098 898	1 399 644 243
3. Lain-lain Pendapatan yang Sah/Other Revenue	42 996 518	41 972 981
3.1 Pendapatan Hibah/Grant	13 713 425	18 356 364
3.2 Dana Darurat/Emergency Fund	-	-
3.3 Dana Bagi Hasil Pajak dari Provinsi dan Pemerintah Daerah Lainnya/Tax Sharing Revenue from Provincial and Other Regional Governments	-	-
3.4 Dana Penyesuaian dan Otonomi Daerah/Regional Adjustment and Autonomy Fund	20 694 982	23 616 617
3.5 Bantuan Keuangan dari Provinsi atau Pemerintah Daerah Lainnya/Financial Assistance from Provincial or Other Regional Governments	8 588 111	-
3.6 Lainnya/Others	-	-
Jumlah/Total	4 128 153 121	4 267 855 622

Catatan: ¹ RAPBD/Draft Regional Revenue and Expenditure Budget

Sumber/Source: Survei Statistik Keuangan Daerah/Regional Financial Statistics Survey

Tabel
Table 2.4.2**Realisasi Belanja Pemerintah Provinsi Sulawesi Tengah Menurut Jenis Belanja (ribu rupiah), 2017-2020**
Actual Provincial Government Expenditures of Sulawesi Tengah Province by Kind of Expenditures (thousand rupiahs), 2017-2020

Jenis Belanja Kind of Expenditures	2017	2018
(1)	(2)	(3)
1. Belanja Tidak Langsung/Indirect Expenditure	1 973 535 890	2 107 589 143
1.1 Belanja Pegawai/Employee Expenditure	1 056 063 909	1 213 130 404
1.2 Belanja Bunga/Interest Expenditure	–	–
1.3 Belanja Subsidi/Subsidy Expenditure	500 953 710	–
1.4 Belanja Hibah/Grant Expenditure	1 073 800	474 819 970
1.5 Belanja Bantuan Sosial/Social Aid Expenditures	1 073 800	1 184 500
1.6 Belanja Bagi Hasil kepada Provinsi/Kabupaten/ Kota/Sharing Expenditure for Provinces/Regencies/ Municipalities	409 671 450	406 143 965
1.7 Belanja Bantuan Keuangan kepada Provinsi/ Kabupaten/Kota dan Pemerintah Desa/Social Aid Expenditures for Provinces/Regencies/Municipalities and Village Governments	5 639 009	12 072 855
1.8 Belanja Tidak Terduga/Unexpected Expenditures	134 013	237 450
2. Belanja Langsung/Direct Expenditures	1 472 241 181	1 520 423 895
2.1 Belanja Pegawai/Employee Expenditure	119 857 964	105 802 142
2.2 Belanja Barang dan Jasa/Goods and Services Expenditure	887 262 609	954 840 819
2.3 Belanja Modal/Capital Expenditure	465 120 609	459 780 934
Jumlah/Total	3 445 777 071	3 628 013 038

Lanjutan Tabel/*Continued Table* 2.4.2

Jenis Belanja <i>Kind of Expenditures</i>	2019¹	2020¹
(1)	(4)	(5)
1. Belanja Tidak Langsung/<i>Indirect Expenditure</i>	2 106 936 475	2 703 630 839
1.1 Belanja Pegawai/ <i>Employee Expenditure</i>	2 106 936 475	1 330 202 047
1.2 Belanja Bunga/ <i>Interest Expenditure</i>	–	–
1.3 Belanja Subsidi/ <i>Subsidy Expenditure</i>	–	–
1.4 Belanja Hibah/ <i>Grant Expenditure</i>	461 119 320	940 664 698
1.5 Belanja Bantuan Sosial/ <i>Social Aid Expenditures</i>	824 000	992 000
1.6 Belanja Bagi Hasil kepada Provinsi/Kabupaten/ Kota/ <i>Sharing Expenditure for Provinces/Regencies/ Municipalities</i>	419 070 468	409 300 000
1.7 Belanja Bantuan Keuangan kepada Provinsi/ Kabupaten/Kota dan Pemerintah Desa/ <i>Social Aid Expenditures for Provinces/Regencies/Municipalities and Village Governments</i>	19 366 665	17 472 093
1.8 Belanja Tidak Terduga/ <i>Unexpected Expenditures</i>	–	5 000 000
2. Belanja Langsung/<i>Direct Expenditures</i>	1 991 834 744	1 890 745 619
2.1 Belanja Pegawai/ <i>Employee Expenditure</i>	108 887 276	116 798 768
2.2 Belanja Barang dan Jasa/ <i>Goods and Services Expenditure</i>	1 046 327 641	1 008 006 504
2.3 Belanja Modal/ <i>Capital Expenditure</i>	836 619 828	765 940 347
Jumlah/<i>Total</i>	4 098 771 219	4 594 376 457

Catatan: ¹RAPBD/*Draft Regional Revenue and Expenditure Budget*

Sumber/*Source*: Survei Statistik Keuangan Daerah/*Regional Financial Statistics Survey*

Tabel
Table 2.4.3

**Realisasi Pendapatan dan Belanja Pemerintah Daerah
Kabupaten/Kota (ribu rupiah) di Provinsi Sulawesi
Tengah, 2019 dan 2020**
*Actual Revenues and Expenditures of Regency/Municipality
Government (thousand rupiahs) in Sulawesi Tengah
Province, 2019 and 2020*

Kabupaten/Kota Regency/Municipality	2019 ^r	
	Pendapatan Revenues	Belanja Expenditures
(1)	(2)	(3)
Kabupaten/Regency		
Banggai Kepulauan	910 888 769	908 657 145
Banggai	1 898 506 690	1 897 560 084
Morowali	1 165 567 038	1 159 976 227
Poso	1 353 935 611	1 375 665 839
Donggala	1 885 423 206	1 317 674 206
Tolitoli	1 146 983 898	1 152 615 934
Buol	984 698 721	981 939 170
Parigi Moutong	1 758 859 994	1 666 258 286
Tojo Una-Una	1 136 792 768	1 148 916 606
Sigi	1 718 525 610	1 173 526 648
Banggai Laut	645 105 122	720 841 040
Morowali Utara	1 041 522 466	1 050 111 394
Kota/Municipality		
Palu	2 176 218 360	1 338 835 752
Sulawesi Tengah	4 128 153 121	4 098 771 219

Lanjutan Tabel/*Continued Table 2.4.3*

Kabupaten/Kota <i>Regency/Municipality</i>	2020 ¹	
	Pendapatan <i>Revenues</i>	Belanja <i>Expenditures</i>
(1)	(4)	(5)
Kabupaten/Regency		
Banggai Kepulauan	874 157 168	940 344 610
Banggai	1 870 229 931	1 878 229 932
Morowali	1 252 365 758	1 254 331 345
Poso	1 483 154 276	1 499 005 915
Donggala	1 341 273 733	1 860 647 381
Tolitoli	1 216 579 940	1 229 905 272
Buol	1 024 410 494	1 023 910 494
Parigi Moutong	1 452 500 397	1 549 831 166
Tojo Una-Una	1 155 403 490	1 183 403 490
Sigi	1 043 412 845	1 817 700 181
Banggai Laut	624 236 208	752 120 692
Morowali Utara	1 120 772 923	1 146 261 997
Kota/Municipality		
Palu	1 306 852 685	2 303 259 218
Sulawesi Tengah	4 267 855 622	4 594 376 457

Catatan: ¹ RAPBD/*Draft Regional Revenue and Expenditure Budget*

Sumber/*Source*: Badan Pusat Statistik, Survei Statistik Keuangan Daerah/*BPS-Statistics Indonesia, Regional Financial Statistics Survey*

Tabel
Table 2.4.4**Realisasi Penerimaan Daerah Otonom Kabupaten/Kota di Provinsi Sulawesi Tengah (Juta Rupiah), 2020**
Actual Regional Government Revenues by Regency/ Municipality in Sulawesi Tengah Province (Million Rupiahs), 2020

Kabupaten/Kota Regency/Municipality	Pendapatan Asli Daerah/ Regional Revenue	Dana Perimbangan/ Balance Funds	Lain-lain Pendapatan Daerah yang Sah/Other Validity of the Domestic Revenues	Pembiayaan Daerah/Local Government Financing	Jumlah/Total
(1)	(2)	(3)	(4)	(5)	(6)
Kabupaten/Regency					
Banggai Kepulauan	31 042	627 258	21 666	–	679 966
Banggai	133 697	1 476 513	32 608	- 7 434	1 635 384
Morowali	303 907	949 083	4 097	10 785	1 267 872
Poso	110 701	1 045 661	239 623	24 387	1 420 373
Donggala	100 811	908 095	219 794	571 314	1 800 014
Tolitoli	85 875	836 142	119 333	–	1 041 351
Buol	60 255	854 894	53 400	6 197	974 747
Parigi Moutong	109 658	1 110 340	338 683	–	1 558 680
Tojo Una-Una	74 874	803 852	197 751	33 775	1 110 253
Sigi	58 702	826 825	237 922	600 736	1 724 185
Banggai Laut	19 200	513 647	38 661	–	571 508
Morowali Utara	49 273	947 228	904	4 407	1 001 813
Kota/Municipality					
Palu	270 675	886 421	112 978	1 033 071	2 303 145

Sumber/Source: Badan Pengelolaan Keuangan dan Aset Daerah Provinsi Sulawesi Tengah/Financial Management Agency and Regional Asset of Sulawesi Tengah Province

Tabel
Table 2.4.5

**Realisasi Pengeluaran Daerah Otonom Kabupaten/Kota
di Provinsi Sulawesi Tengah (Juta Rupiah), 2020**
**Actual Autonomy Expenditures by Regency/Municipality
in Sulawesi Tengah Province (Million Rupiahs), 2020**

Kabupaten/Kota Regency/Municipality	Belanja Langsung/ Direct Expenditure	Belanja Tidak Langsung/ Indirect Expenditure	Pembiayaan Daerah/Local Government Financing	Jumlah/Total
(1)	(2)	(3)	(4)	(5)
Kabupaten/Regency				
Banggai Kepulauan	320 134	348 958	3 360	672 452
Banggai	519 072	979 914	2 000	1 500 986
Morowali	674 999	526 971	1 271	1 203 241
Poso	535 756	696 865	–	1 232 621
Donggala	527 531	1 197 815	–	1 725 346
Tolitoli	442 234	635 331	–	1 077 565
Buol	398 106	512 255	1 500	911 861
Parigi Moutong	592 895	988 764	1 400	1 583 059
Tojo Una-Una	463 240	604 235	1 600	1 069 075
Sigi	399 204	1 071 312	1 000	1 471 516
Banggai Laut	384 759	288 332	3 000	676 091
Morowali Utara	410 307	592 188	–	1 002 496
Kota/Municipality				
Palu	624 656	1 051 045	2 000	1 677 701

Sumber/Source: Badan Pengelolaan Keuangan dan Aset Daerah Provinsi Sulawesi Tengah/Financial Management Agency and Regional Asset of Sulawesi Tengah Province

Tabel
Table 2.4.6

Dana Alokasi Umum (DAU) dan Dana Alokasi Khusus Provinsi Sulawesi Tengah dan Kabupaten/Kota se-Sulawesi Tengah (Juta Rupiah), 2019-2020
General and Special Subsidies in Sulawesi Tengah Province and all Regencies/Municipality in Sulawesi Tengah Province (Million Rupiahs), 2019-2020

Kabupaten/Kota Regency/Municipality	2019 ^r		2020	
	DAU General Subsidies	DAK Special Subsidies	DAU General Subsidies	DAK Special Subsidies
(1)	(2)	(3)	(4)	(5)
Provinsi/Province				
Sulawesi Tengah	1 637 589	1 248 798	1 662 157	1 399 644
Kabupaten/Regency				
Banggai Kepulauan	490 736	217 236	506 234	182 002
Banggai	909 543	281 913	912 719	251 213
Morowali	519 756	204 204	530 739	168 300
Poso	741 167	281 178	752 954	279 551
Donggala	693 934	350 888	706 940	319 491
Tolitoli	646 396	258 903	658 870	225 012
Buol	541 744	199 342	550 485	193 891
Parigi Moutong	786 953	400 795	816 647	387 256
Tojo Una-Una	598 209	263 730	615 528	245 967
Sigi	649 630	248 229	656 997	283 070
Banggai Laut	415 412	91 899	430 790	98 686
Morowali Utara	583 568	234 721	602 736	266 101
Kota/Municipality				
Palu	706 851	225 895	709 877	221 993

Sumber/Source: Badan Pengelolaan Keuangan dan Aset Daerah Provinsi Sulawesi Tengah/Financial Management Agency and Regional Asset of Sulawesi Tengah Province

2.5 PEMILIHAN UMUM GENERAL ELECTION

Tabel 2.5.1 Jumlah Pemilih yang Terdaftar dan Pemilih yang Melaksanakan Hak Pilihnya pada Pemilu Legislatif (DPR) dirinci Menurut Kabupaten/Kota di Provinsi Sulawesi Tengah, 2019¹
Number Of Registered Electors and Electors Who Used Their Right on Legislative General Election (Assembly) by Regency/Municipality in Sulawesi Tengah Province, 2019¹

Kabupaten/Kota <i>Regency/Municipality</i>	Pemilih yang Terdaftar <i>Registered Electors</i>	Jumlah Pemilih Melaksanakan Hak Pilihnya/ <i>Number of Electors Who Used Their Right</i>			Persentase yang memilih terhadap Pemilih <i>Percentage of Voted Electors and Total Electors</i>
		Suara Sah <i>Valid Vote</i>	Suara Tidak Sah <i>Invalid Vote</i>	Jumlah Suara <i>Total Votes</i>	
(1)	(2)	(3)	(4)	(5)	(6)
Kabupaten/Regency					
Banggai Kepulauan	80 778	67 352	2 710	70 062	87,16
Banggai	268 386	191 379	13 458	204 837	77,00
Morowali	103 478	76 745	4 160	80 905	78,94
Poso	156 266	125 391	5 400	130 791	84,36
Donggala	210 747	155 814	10 101	165 915	79,08
Tolitoli	160 699	119 425	7 751	127 176	79,64
Buol	101 765	78 054	5 538	83 592	82,95
Parigi Moutong	312 435	232 765	11 808	244 573	78,77
Tojo Una-Una	118 337	89 898	3 792	93 690	79,91
Sigi	174 985	136 337	6 934	143 271	82,10
Banggai Laut	47 623	38 626	1 628	40 254	85,27
Morowali Utara	86 340	65 794	3 657	69 451	81,12
Kota/Municipality					
Palu	248 619	172 744	10 150	182 894	74,76
Sulawesi Tengah	2 070 458	1 550 324	87 087	1 637 411	79,72

Sumber/Source: Komisi Pemilihan Umum Provinsi Sulawesi Tengah/Social *Politic Directorate of Sulawesi Tengah Province*

Tabel
Table 2.5.2

Jumlah Pemilih yang Terdaftar dan Jumlah Suara pada Pemilihan Presiden 2019 menurut Kabupaten/Kota di Provinsi Sulawesi Tengah
Number of Registered Electors and Number of Votes on Presidential Election 2019 by Regency/Municipality in Sulawesi Tengah Province

Kabupaten/Kota Regency/Municipality	Pemilih/Electors			Suara/Votes		Jumlah/ Total
	Daftar Pemilih Tetap/Fix Voter List	Daftar Pemilih Tambahan/Additional Voter List	Daftar Pemilih Khusus/Special Voter List	Suara Sah/Valid Votes	Suara Tidak Sah/Invalid Votes	
(1)	(2)	(3)	(4)	(5)	(6)	(7)
Kabupaten/Regency						
Banggai Kepulauan	78 447	399	1 932	69 316	767	70 083
Banggai	255 960	2 349	10 077	203 280	2 507	205 787
Morowali	96 057	993	6 428	80 096	1 033	81 129
Poso	123 077	1 109	6 620	129 707	974	130 681
Donggala	196 992	910	4 701	163 908	2 060	165 968
Tolitoli	149 440	1 014	10 245	125 762	1 696	127 458
Buol	96 989	986	3 790	82 410	1 275	83 685
Parigi Moutong	225 000	1 597	4 920	178 910	1 948	180 858
Tojo Una-Una	114 658	1 098	2 581	92 860	926	93 786
Sigi	164 105	473	10 407	141 562	1 734	143 296
Banggai Laut	45 450	416	1 757	39 931	417	40 348
Morowali Utara	81 522	721	4 097	68 788	867	69 655
Kota/Municipality						
Palu	213 957	3 972	30 690	181 701	1 807	183 508
Sulawesi Tengah	1 841 654	16 037	98 245	1 558 231	18 011	1 576 242

Sumber/Source: Komisi Pemilihan Umum Provinsi Sulawesi Tengah/Social Politic Directorate of Sulawesi Tengah Province

**Tabel
Table** 2.5.3

Jumlah dan Persentase Perolehan Suara dan Jumlah Perolehan Kursi Hasil Pemilu Legislatif (DPRD I) Organisasi Peserta Pemilu di Provinsi Sulawesi Tengah, 2019
Number and Percentage of Legislative and Number of Chairs Achievement on General Election (DPRD I) Resulted by Participants in Sulawesi Tengah Province, 2019

Kabupaten/Kota Regency/Municipality	Jumlah Perolehan Achievements		Persentase Percentage	
	Jumlah Suara Votes	Jumlah Kursi Chairs	Perolehan Suara Votes	Perolehan Kursi Chairs
(1)	(2)	(3)	(4)	(5)
1. Partai Demokrat	119 189	4	7,67	8,89
2. Partai Kebangkitan Bangsa	105 562	4	6,79	8,89
3. Partai Keadilan Sejahtera	97 610	4	6,28	8,89
4. Partai PDIP	165 867	6	10,67	13,33
5. Partai Golongan Karya	202 753	7	13,04	15,56
6. Partai Gerakan Indonesia Raya	198 990	6	12,80	13,33
7. Partai Nasional Demokrat	222 788	7	14,33	15,56
8. Partai Amanat Nasional	102 699	2	6,61	4,44
9. Partai Persatuan Pembangunan	54 084	1	3,48	2,22
10. Partai Hati Nurani Rakyat	88 166	2	5,67	4,44
11. Partai Bulan Bintang	34 270	–	2,20	0,00
12. Partai Keadilan dan Persatuan Indonesia	4 692	–	0,32	0,00
13. Partai Gerakan Perubahan Indonesia	11 301	–	0,73	0,00
14. Partai Berkarya	49 749	–	3,20	0,00
15. Partai Persatuan Indonesia	73 203	2	4,71	4,44
16. Partai Solidaritas Indonesia	23 349	–	1,50	0,00
Jumlah/Total	1 554 272	45	100,00	100,00

Sumber/Source: Komisi Pemilihan Umum Provinsi Sulawesi Tengah/Social Politic Directorate of Sulawesi Tengah Province

**Tabel
Table** 2.5.4

**Jumlah Perolehan Suara pada Pemilihan Presiden 2019¹
menurut Pasangan Capres Cawapres dan Kabupaten/Kota
di Provinsi Sulawesi Tengah**
*Number of Votes on Presidential Election 2019¹ by President
and Vice President Couple and Regency/Municipality in
Sulawesi Tengah Province*

Kabupaten/Kota Regency/Municipality	Ir. H. Joko Widodo - Prof. DR. (H.C.) KH. Ma'ruf Amin	H. Prabowo Subianto - H. Sandiaga Salahuddin Uno	Jumlah Total
(1)	(2)	(3)	(4)
Kabupaten/Regency			
Banggai Kepulauan	38 696	30 620	69 316
Banggai	126 479	76 801	203 280
Morowali	31 843	48 253	80 096
Poso	96 366	33 341	129 707
Donggala	99 749	64 159	163 908
Tolitoli	66 478	59 284	125 762
Buol	40 556	41 854	82 410
Parigi Moutong	144 857	97 064	241 921
Tojo Una-Una	43 998	48 862	92 860
Sigi	79 262	62 300	141 562
Banggai Laut	19 405	20 526	39 931
Morowali Utara	49 352	19 436	68 788
Kota/Municipality			
Palu	77 547	104 154	181 701
Sulawesi Tengah	914 588	706 654	1 621 242

Sumber/Source: Komisi Pemilihan Umum Provinsi Sulawesi Tengah/Social Politic Directorate of Sulawesi Tengah Province

Tabel
Table 2.5.5

Jumlah Perolehan Suara pada Pemilihan Gubernur Sulawesi Tengah 2020 menurut Pasangan Cagub Cawagub dan Kabupaten/Kota
Number of Votes on Governor Election 2020 by Governor and Vice Governor Couple and Regency/Municipality

Kabupaten/Kota <i>Regency/Municipality</i>	H. Rusdi Mastura - Drs. Ma'mun Amir	Dr. H. Mohammad Hidayat Lamakarate, S.I.P., M.Si. - Dr. Ir. Bartholomeus Tandigala, S.H., CES	Jumlah <i>Total</i>
(1)	(2)	(3)	(4)
Kabupaten/Regency			
Banggai Kepulauan	30 765	31 549	62 314
Banggai	116 135	83 329	199 464
Morowali	36 551	20 234	56 785
Poso	53 892	71 005	124 897
Donggala	97 762	45 214	142 976
Tolitoli	90 395	34 932	125 327
Buol	47 410	21 345	68 755
Pariqi Moutong	134 343	79 302	213 645
Tojo Una-Una	55 980	37 013	92 993
Sigi	75 551	63 655	139 206
Banggai Laut	13 898	26 809	40 707
Morowali Utara	29 238	37 861	67 099
Kota/Municipality			
Palu	109 414	51 785	161 199
Sulawesi Tengah	891 334	604 033	1 495 367

Sumber/Source: Komisi Pemilihan Umum Provinsi Sulawesi Tengah/Social Politic Directorate of Sulawesi Tengah Province

PENDUDUK DAN KETENAGAKERJAAN

Population and Employment

3

3 Kabupaten dengan rata-rata laju pertumbuhan penduduk terbesar 2010-2020

3 regencies with highest rate of population growth 2010-2019

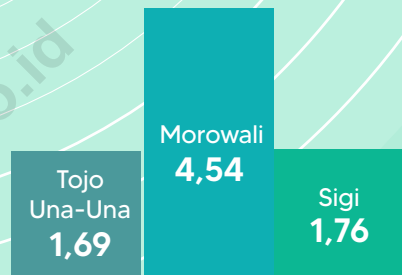

JUMLAH PENDUDUK SULAWESI TENGAH

Total Population of Sulawesi Tengah

2.635,01

ribu jiwa/thousand people

2010

2.985,73

ribu jiwa/thousand people

2020



BADAN PUSAT STATISTIK
PROVINSI SULAWESI TENGAH

PENJELASAN TEKNIS**TECHNICAL NOTES**

1. **Sumber utama data kependudukan** adalah sensus penduduk yang dilaksanakan setiap sepuluh tahun sekali. Sensus penduduk telah dilaksanakan sebanyak tujuh kali sejak Indonesia merdeka, yaitu tahun 1961, 1971, 1980, 1990, 2000, 2010 dan 2020.

Di dalam sensus penduduk, pencacahan dilakukan terhadap seluruh penduduk yang berdomisili di wilayah teritorial Indonesia termasuk warga negara asing kecuali anggota korps diplomatik negara sahabat beserta keluarganya.

Metode pengumpulan data dalam sensus dilakukan dengan wawancara antara petugas sensus dengan responden dan juga melalui e-census. Pencatatan penduduk menggunakan konsep usual residence, yaitu konsep di mana penduduk biasa bertempat tinggal. Bagi penduduk yang bertempat tinggal tetap dicacah di mana mereka biasa tinggal, sedangkan untuk penduduk yang tidak bertempat tinggal tetap dicacah di tempat di mana mereka ditemukan petugas sensus pada malam 'Hari Sensus'. Termasuk penduduk yang tidak bertempat tinggal tetap adalah tuna wisma, awak kapal berbendera Indonesia,

1. **The main source of demographic data** is population census, which is conducted every ten years. Population Census has been conducted seven times since Indonesia's independence: 1961, 1971, 1980, 1990, 2000, 2010 and 2020.

The population census enumerates all residents who domicile in the entire territory of Indonesia including foreign citizens except the diplomatic corps members and their families.

The method of data collection in a population census involves interviewing respondents and conducting e-census. Enumeration of the population uses the concept of "usual residence", which is the concept of "places where people usually live". De jure was applied to the permanent residents, while de facto was applied to non-permanent residents. The permanent residents were enumerated in place where they normally live, the non-permanent residents were enumerated where they were found by the enumerators, on the night of 'Census Date'. The non permanent residents include homeless people, ship crew, boat people, remote area community, and

penghuni perahu/rumah apung, masyarakat terpencil/terasing, dan pengungsi. Bagi mereka yang mempunyai tempat tinggal tetap dan sedang bepergian ke luar wilayah lebih dari enam bulan, tidak dicacah di tempat tinggalnya, tetapi dicacah di tempat tujuannya.

Untuk tahun yang tidak dilaksanakan sensus penduduk, data kependudukan diperoleh dari hasil proyeksi penduduk. Proyeksi penduduk merupakan suatu perhitungan ilmiah yang didasarkan pada asumsi dari komponen-komponen perubahan penduduk, yaitu kelahiran, kematian, dan migrasi.

Dalam publikasi ini, data yang disajikan merupakan hasil SP2020 (September) dan hasil SP2010 (Mei).

2. **Penduduk Indonesia** adalah semua orang yang berdomisili di wilayah teritorial Indonesia selama 6 bulan atau lebih dan atau mereka yang berdomisili kurang dari 6 bulan tetapi bertujuan menetap.

internally displaced persons. Those who had permanent residence and had been travelling away from their home for six months or more were not enumerated in their permanent place, but in the place where they were during the census.

For the periods where the population census is not conducted, population projection is done to estimate population during those years. The population projection is an estimate based on the demographic components, such as birth, death, and migration.

The population data in this publication is the result of the 2020 Population Census (September) and 2010 Population Census (May).

2. **The population of Indonesia** are all residents of the entire territory of Indonesia who have stayed for six months or longer, and those who intended to stay more than six months even though their length of stay is less than six months.

3. **Rata-rata pertumbuhan penduduk** adalah angka yang menunjukkan tingkat pertambahan penduduk per tahun dalam jangka waktu tertentu.
 4. **Kepadatan penduduk** adalah banyaknya penduduk per kilometer persegi.
 5. **Rasio jenis kelamin** adalah perbandingan antara banyaknya penduduk laki-laki dengan banyaknya penduduk perempuan pada suatu daerah dan waktu tertentu. Biasanya dinyatakan dengan banyaknya penduduk laki-laki untuk 100 penduduk perempuan.
 6. **Sumber utama data ketenagakerjaan** adalah Survei Angkatan Kerja Nasional (Sakernas). Survei ini khusus dirancang untuk mengumpulkan informasi/data ketenagakerjaan. Pada beberapa survei sebelumnya, pengumpulan data ketenagakerjaan dipadukan dalam kegiatan lainnya, seperti Survei Sosial Ekonomi Nasional (Susenans), Sensus Penduduk (SP), dan Survei Penduduk Antarsensus (SUPAS). Sakernas pertama kali diselenggarakan pada tahun 1976, kemudian dilanjutkan pada tahun 1977 dan 1978.
3. ***The average growth rate of population*** is the annual population growth rate over a certain period.
 4. ***Population density*** is the number of inhabitants per square kilometer.
 5. ***Sex ratio*** is the ratio of males population to females population in a given area and time, usually expressed as the number of males for every 100 females.
 6. ***The main source of employment data*** is National Labour Force Survey (Sakernas). This survey is specifically designed to collect information on labour force statistics. Previously, the collection of such data was integrated with other surveys, such as National Socioeconomic Survey (Susenans), Population Census (SP), and Intercensal Population Survey (SUPAS). The first Sakernas was conducted in 1976, then conducted annually during the period 1977–1978.

Pada tahun 1986–1993, Sakernas diselenggarakan secara triwulanan, sejak tahun 1994–2001, Sakernas dilaksanakan secara tahunan, yaitu setiap bulan Agustus. Pada tahun 2002–2004, di samping Sakernas Tahunan dilakukan pula Sakernas Triwulanan. Pada tahun 2005–2010, pengumpulan data Sakernas dilaksanakan secara semesteran pada Februari (Semester I) dan Agustus (Semester II). Tahun 2011–2014 Sakernas dilaksanakan Triwulanan, yaitu Februari (Triwulan I), Mei (Triwulan II), Agustus (Triwulan III), dan November (Triwulan IV). Sakernas Triwulanan ini dimaksudkan untuk memantau indikator ketenagakerjaan secara dini di Indonesia yang mengacu pada The Key Indicators of the Labour Market (KILM) yang direkomendasikan oleh The International Labour Organization (ILO). Mulai tahun 2015, pengumpulan data Sakernas dilaksanakan kembali secara semesteran pada Februari (Semester I) dan Agustus (Semester II).

Sejak Sakernas 2001, konsep status pekerjaan dan pengangguran mengalami perluasan dan penyempurnaan. Status pekerjaan yang pada Sakernas 2000 hanya 5 kategori, mulai tahun 2001 ditambahkan kategori baru, yaitu: pekerja bebas di pertanian dan pekerja bebas di nonpertanian.

During 1986–1993, Sakernas was conducted quarterly in all provinces in Indonesia, only since 1994 until 2001 Sakernas was conducted yearly, every August of the year. During the period 2002–2004, besides a yearly Sakernas, BPS also conducted a quarterly Sakernas. During the period 2005–2010, Sakernas has been conducted in semester period, i.e. February (First Semester) and August (Second Semester). During 2011–2014, Sakernas is conducted on a quarterly basis ie: February (First Quarter), May (Second Quarter), August (Third Quarter), and November (Fourth Quarter). A Quarterly Sakernas is aimed to monitor the prompt indicators of Indonesian labour market which referred to The Key Indicators of the Labour Market (KILM) recommended by The International Labour Organization (ILO). Since 2015, the Sakernas has been conducted on biannual basis again, the first semester on February and the later semester on August.

Since 2001 Sakernas, the concept of employment status and unemployment was revised. The employment status previously covered only 5 categories, but since 2001 two new categories of casual employee both in agriculture and non-agriculture sectors have been added.

Selain itu, dalam rangka menyesuaikan dengan konsep ILO, konsep pengangguran terbuka diperluas, yaitu di samping mencakup penduduk yang aktif mencari pekerjaan, mencakup pula kelompok penduduk yang sedang mempersiapkan usaha/pekerjaan baru, kelompok penduduk yang tidak mencari pekerjaan karena merasa tidak mungkin mendapatkan pekerjaan, serta kelompok penduduk yang tidak aktif mencari pekerjaan dengan alasan sudah mempunyai pekerjaan, tetapi belum mulai bekerja.

In addition, to adapt the ILO concept, the concept of unemployment was also extended. Unemployment covers population who were looking for work, population who were establishing a new business/firm/establishment, discouraged job seekers, and those who were not actively looking for work with the reason of already having job but not starting to work (future starter).

7. Penduduk usia kerja adalah penduduk yang berumur 15 tahun ke atas.

7. Working age population is persons of 15 years and over.

8. Angkatan kerja adalah penduduk usia kerja (15 tahun ke atas) yang bekerja, punya pekerjaan namun sementara tidak bekerja, dan pengangguran.

8. Labor force or economically active are persons of 15 years and over, who in the previous week were working, temporarily absent from work but having jobs, and unemployment.

9. Bekerja adalah kegiatan ekonomi yang dilakukan oleh seseorang dengan maksud memperoleh atau membantu memperoleh pendapatan atau keuntungan dan lamanya bekerja paling sedikit 1 jam secara terus menerus dalam seminggu yang lalu (termasuk pekerja keluarga tanpa upah yang membantu dalam suatu usaha/kegiatan ekonomi).

9. Working means an activity done by a person who worked intended to earn income by doing work or helping to do work at least one hour continuously during the reference week (including unpaid family worker/s for any economic activity).

10. **Jumlah jam kerja seluruhnya** adalah jumlah jam kerja yang digunakan untuk bekerja (tidak termasuk jam kerja istirahat resmi dan jam kerja yang digunakan untuk hal-hal di luar pekerjaan).
11. **Lapangan usaha** adalah bidang kegiatan dari pekerjaan/tempat bekerja di mana seseorang bekerja. Klasifikasi lapangan usaha mengikuti Klasifikasi Baku Lapangan Usaha Indonesia (KBLI) dalam 1 digit.
12. **Status pekerjaan** adalah kedudukan seseorang dalam unit usaha/kegiatan dalam melakukan pekerjaan.
13. **Berusaha sendiri** adalah bekerja atau berusaha dengan menanggung risiko secara ekonomis, yaitu dengan tidak kembalinya ongkos produksi yang telah dikeluarkan dalam rangka usahanya tersebut, serta tidak menggunakan pekerja dibayar maupun pekerja tak dibayar, termasuk yang sifat pekerjaannya memerlukan teknologi atau keahlian khusus.
14. **Berusaha dibantu buruh tidak tetap/buruh tak dibayar** adalah bekerja atau berusaha atas risiko sendiri, dan menggunakan buruh/pekerja tak dibayar dan atau buruh/pekerja tidak tetap.
10. **Total working hours** is the total hours spent by an employee to perform all jobs (excluding the time used for other activities which are not classified as work).
11. **Industry is field** of a person's activity or establishment. The classification of industries refers to the Indonesia Standard Industrial Classification (KBLI) in one digit.
12. **Employment status** is the status of a person at his place of work or establishment where he was employed.
13. **Own-account worker:** a person who works at her/his own risk without assisted by paid per mount worker or unpaid worker include technical job or skill job.
14. **Employer assisted by temporary worker/unpaid worker:** a person who works at her/his own risk and assisted by temporary worker/unpaid worker.

- 15. Berusaha dibantu buruh tetap/ buruh dibayar** adalah bekerja atau berusaha atas risiko sendiri, dan menggunakan buruh/pekerja dibayar dan atau buruh/pekerja tetap.
- 15. *Employer assisted by permanent worker/paid worker:*** a person who does his/her business at her/his own risk at least one assisted by paid permanent worker.
- 16. Buruh/Karyawan/Pegawai** adalah seseorang yang bekerja pada orang lain atau instansi/kantor/perusahaan secara tetap dengan menerima upah/gaji baik berupa uang maupun barang. Buruh yang tidak mempunyai majikan tetap, tidak digolongkan sebagai buruh/karyawan/pegawai, tetapi sebagai pekerja bebas. Seseorang dianggap memiliki majikan tetap jika memiliki 1 (satu) majikan (orang/rumah tangga) yang sama dalam sebulan terakhir. Khusus pada sektor bangunan batasannya tiga bulan. Apabila majikannya instansi/lembaga, boleh lebih dari satu.
- 16. *Employee:*** a person who work permanently for other people or institution/office/company and gains some money/cash or goods as wage/salary. Labor who have no permanent employer is not categorized as a laborer/worker/employee but casual worker. A laborers in general is considered to have a permanent employer if he has the same employer during the past month, particularly for building construction sector is 3 months. If the employer is an institution, more than 1 (one) employer is allowed.
- 17. Pekerja Bebas** adalah seseorang yang bekerja pada orang lain/majikan/institusi yang tidak tetap (lebih dari 1 majikan dalam sebulan terakhir) yang mencakup pertanian maupun nonpertanian, baik berupa usaha rumah tangga maupun bukan usaha rumah tangga atas dasar balas jasa dengan menerima upah atau imbalan baik berupa uang maupun barang, dan baik dengan sistem pembayaran harian maupun borongan.
- 17. *Casual Worker*** is a person who does not work permanently for other people/employer/institution (more than 1 employer during the last 1 month) which includes agricultural or non agricultural sector either home industry or not home industry based on remuneration paid with money or goods, and based on daily or contract payment system.

18. Usaha pertanian meliputi: pertanian tanaman pangan, perkebunan, kehutanan, peternakan, perikanan dan perburuan, termasuk jasa pertanian.

Usaha nonpertanian meliputi: usaha di sektor pertambangan, sektor industri, sektor listrik, gas dan air, sektor konstruksi/ bangunan, sektor perdagangan, sektor angkutan, pergudangan dan komunikasi, sektor keuangan, asuransi, usaha persewaan bangunan, tanah dan jasa perusahaan, sektor jasa masyarakatan, sosial dan perorangan.

19. Pekerja keluarga/tak dibayar adalah seseorang yang bekerja membantu orang lain yang berusaha dengan tidak mendapat upah/gaji, baik berupa uang maupun barang.

20. Mulai tahun 2017, sumber utama data upah berasal dari hasil Survei Angkatan Kerja Nasional (Sakernas). Hal ini berbeda dengan tahun-tahun sebelumnya dimana sumber utama data upah berasal dari Survei Upah Buruh (SUB) yang berbasis perusahaan. Sakernas merupakan survei berbasis rumah tangga yang dilaksanakan secara semesteran pada bulan Februari dan Agustus di seluruh Indonesia.

18. Agricultural : industry covers food-based agricultural, plantation, forestry, breeding, fishery, including agricultural services.

Non-agricultural : industry covers industries in mining, electricity, gas, water, building construction, trade, transportation, warehousing and communication, financial, insurance, property leasing and services industry, public services, social and individual services.

19. Unpaid/contributing family worker: a person who works for other people without pay in cash or goods.

20. Starting in 2017, the main source of data on wages are from the Indonesian Labor Force Survey (ILFS). Meanwhile, in the previous years the main source of data on wages came from the Labour Wage Survey that is establishment-based survey. The Indonesian Labor Force Survey is household-based survey and conducted semi-annually in February and August throughout Indonesia.

21. Data yang ditampilkan adalah upah buruh untuk pekerja berstatus buruh (sebagai pendekatan untuk penghitungan upah/gaji pekerja di sektor formal) dan pendapatan untuk pekerja non buruh yang terdiri dari pekerja yang berstatus berusaha sendiri, pekerja bebas di pertanian, dan pekerja bebas di nonpertanian (sebagai pendekatan untuk penghitungan pendapatan/penghasilan bersih pekerja di sektor informal).

22. Pendapatan/penghasilan bersih sebulan adalah pendapatan/penghasilan/imbalan/balas jasa selama sebulan yang lalu, baik berupa uang maupun barang yang diterima oleh seseorang yang bekerja dengan status berusaha sendiri, pekerja bebas di pertanian, atau pekerja bebas di nonpertanian.

Upah/gaji bersih sebulan merupakan imbalan/balas jasa yang diterima selama sebulan yang lalu baik berupa uang maupun barang yang dibayarkan oleh perusahaan/kantor/majikan dari pekerjaan utama kepada buruh/karyawan/pegawai. Komponen upah/gaji mencakup gaji dan tunjangan, upah lembur, uang transport dan uang makan.

21. *Data presented are the wage of employee (as an approach for wage/salary of employee in the formal sector) and income for own-account worker, casual employee in agriculture, and casual employee in non-agriculture (as an approach for income of employee in the informal sector).*

22. Net income per month is income during last month, in the form of money or goods received by someone who worked as own-account worker, casual employee in agriculture, or casual employee in non-agriculture.

Net wage/salary per month is wage received during last month, in the form of money or goods, paid by the company/agency/employer to the employee for the major work done. The components of wage include salary and benefits, overtime pay, transportation allowance and meal allowance.

3.1 PENDUDUK POPULATION

Tabel 3.1.1 Penduduk, Laju Pertumbuhan Penduduk, Distribusi Persentase Penduduk, Kepadatan Penduduk, Rasio Jenis Kelamin Penduduk Menurut Kabupaten/Kota di Provinsi Sulawesi Tengah, 2010 dan 2020
Population, Population Growth Rate, Percentage Distribution of Population, Population Density, and Population Sex Ratio by Regency/Municipality in Sulawesi Tengah Province, 2010 and 2020

Kabupaten/Kota Regency/Municipality	Penduduk (ribu) Population (thousand)	
	2010 ¹	2020 ²
(1)	(2)	(3)
Kabupaten/Regency		
Banggai Kepulauan	171,63	120,14
Banggai	323,63	362,28
Morowali	206,32	161,73
Poso	209,23	244,88
Donggala	277,62	300,44
Tolitoli	211,30	225,15
Buol	132,33	145,25
Parigi Moutong	413,59	440,02
Tojo Una-Una	137,81	163,83
Sigi	215,03	257,59
Banggai Laut ³	–	70,44
Morowali Utara ³	–	120,79
Kota/Municipality		
Palu	336,53	373,22
Sulawesi Tengah	2 635,01	2 985,73

Lanjutan Tabel/Continued Table 3.1.1

Kabupaten/Kota Regency/Municipality	Laju Pertumbuhan Penduduk per Tahun Annual Population Growth Rate (%)	
	2000–2010	2010–2020
(1)	(5)	(6)
Kabupaten/Regency		
Banggai Kepulauan	2,29	0,91
Banggai	2,04	1,10
Morowali	3,08	4,54
Poso	5,03	1,53
Donggala	2,52	0,77
Tolitoli	2,20	0,62
Buol	3,70	0,91
Parigi Moutong ³	–	0,60
Tojo Una-Una ³	–	1,69
Sigi ³	–	1,76
Banggai Laut ³	–	1,20
Morowali Utara ³	–	1,45
Kota/Municipality		
Palu	2,60	1,01
Sulawesi Tengah	1,95	1,22

Lanjutan Tabel/Continued Table 3.1.1

Kabupaten/Kota Regency/Municipality	Persentase Penduduk Percentage of Total Population	
	2010 ¹	2020 ²
(1)	(7)	(8)
Kabupaten/Regency		
Banggai Kepulauan	6,51	4,02
Banggai	12,28	12,13
Morowali	7,83	5,42
Poso	7,94	8,20
Donggala	10,54	10,06
Tolitoli	8,02	7,54
Buol	5,02	4,86
Parigi Moutong	15,70	14,74
Tojo Una-Una	5,23	5,49
Sigi	8,16	8,63
Banggai Laut ³	–	2,36
Morowali Utara ³	–	4,05
Kota/Municipality		
Palu	12,77	12,50
Sulawesi Tengah	100,00	100,00

Lanjutan Tabel/*Continued Table* 3.1.1

Kabupaten/Kota <i>Regency/Municipality</i>	Kepadatan Penduduk per km ² <i>Population Density per sq.km</i>	
	2010 ¹	2020 ²
(1)	(9)	(10)
Kabupaten/Regency		
Banggai Kepulauan	53	48
Banggai	33	37
Morowali	13	53
Poso	24	34
Donggala	53	70
Tolitoli	52	55
Buol	33	36
Parigi Moutong	66	86
Tojo Una-Una	24	28
Sigi	41	50
Banggai Laut ³	–	97
Morowali Utara ³	–	12
Kota/Municipality		
Palu	852	945
Sulawesi Tengah	39	48

Lanjutan Tabel/Continued Table 3.1.1

Kabupaten/Kota Regency/Municipality	Rasio Jenis Kelamin Population Sex Ratio	
	2010 ¹	2020 ²
(1)	(11)	(12)
Kabupaten/Regency		
Banggai Kepulauan	102,55	102,99
Banggai	104,49	104,42
Morowali	107,74	122,91
Poso	108,23	107,10
Donggala	105,43	106,32
Tolitoli	104,84	104,50
Buol	105,81	105,65
Parigi Moutong	105,99	105,49
Tojo Una-Una	105,43	105,82
Sigi	106,24	105,63
Banggai Laut ³	–	102,16
Morowali Utara ³	–	108,89
Kota/Municipality		
Palu	101,90	100,84
Sulawesi Tengah	105,20	105,77

Catatan/Note: ¹ Hasil SP2010 (Mei)/The result of the 2010 Population Census (May)

² Hasil SP2020 (September)/The result of the 2020 Population Census (September)

Sumber/Source: BPS, Sensus Penduduk (SP) 2010 dan 2020/BPS-Statistics Indonesia, 2010 and 2020 Population Census

Tabel
Table 3.1.2

Jumlah Penduduk Menurut Kelompok Umur dan Jenis Kelamin di Provinsi Sulawesi Tengah, 2020
Population by Age Group and Sex in Sulawesi Tengah Province, 2020

Kelompok Umur <i>Age Groups</i>	Jenis Kelamin/Sex		
	Laki-Laki <i>Male</i>	Perempuan <i>Female</i>	Jumlah <i>Total</i>
(1)	(2)	(3)	(4)
0 – 4	83 869	78 331	162 200
5 – 9	134 039	125 935	259 974
10 – 14	146 338	137 530	283 868
15 – 19	156 460	147 245	303 705
20 – 24	146 566	133 401	279 967
25 – 29	124 698	118 795	243 493
30 – 34	119 071	113 855	232 926
35 – 39	120 955	116 707	237 662
40 – 44	114 970	110 080	225 050
45 – 49	101 547	97 578	199 125
50 – 54	84 199	79 413	163 612
55 – 59	64 287	60 140	124 427
60 – 64	48 546	46 195	94 741
65 – 69	32 564	29 929	62 493
70 – 74	19 489	19 832	39 321
75 +	22 114	21 848	43 962
Tidak Tahu/ <i>Unknow</i>	14 994	14 214	29 208
Jumlah/Total	1 534 706	1 451 028	2 985 734

Sumber/Source: Hasil Perapihan Umur dari Data Administratif dan SP2020 (September)/*The Result of Smoothing Single Year of Age from Administrative Data and the 2020 Population Census (September)*

Tabel
Table 3.1.3

Jumlah Penduduk, Desa/Kelurahan, dan Kepadatan Penduduk per Desa/Kelurahan Menurut Kabupaten/Kota di Provinsi Sulawesi Tengah, 2020
Number of Population, Villages, and Population Density per Village by Regency/Municipality in Sulawesi Tengah Province, 2020

Kabupaten/Kota Regency/Municipality	Penduduk (jiwa) Population (person)	Desa/Kelurahan Village	Rata-rata Penduduk per Desa Population Density per Village
(1)	(2)	(3)	(4)
Kabupaten/Regency			
Banggai Kepulauan	120 142	144	834,32
Banggai	362 275	337	1 075,00
Morowali	161 727	133	1 215,99
Poso	244 875	170	1 440,44
Donggala	300 436	167	1 799,02
Tolitoli	225 154	110	2 046,85
Buol	145 254	115	1 263,08
Parigi Moutong	440 015	283	1 554,82
Tojo Una-Una	163 829	146	1 122,12
Sigi	257 585	177	1 455,28
Banggai Laut	70 435	66	1 067,20
Morowali Utara	120 789	126	958,64
Kota/Municipality			
Palu	373 218	46	8 113,43
Sulawesi Tengah	2 985 734	2 020	1 478,09

Sumber/Source: Hasil SP2020 (September)/The result of the 2020 Population Census (September)

Tabel
Table 3.1.4

Jumlah Penempatan Penduduk Transmigrasi Tahun Anggaran 2020 Menurut Kabupaten/Kota Dan Jenis Transmigrasi di Provinsi Sulawesi Tengah
Number Of Transmigrant Placements Year 2020 by Regency/ Municipality And Kind Of Transmigration in Sulawesi Tengah Province

Kabupaten/Kota Regency/Municipality	Transmigrasi Umum/ General Transmigration		Transmigrasi Swakarsa Own Will Transmigration		Jumlah Total	
	KK Head of Family	Jiwa Persons	KK Head of Family	Jiwa Persons	KK Head of Family	Jiwa Persons
(1)	(2)	(3)	(4)	(5)	(6)	(7)
Kabupaten/Regency						
Banggai Kepulauan	70	269	–	–	70	269
Banggai	–	–	–	–	–	–
Morowali	200	743	–	–	200	743
Poso	100	366	–	–	100	366
Donggala	–	–	–	–	–	–
Toilitoli	50	192	–	–	50	192
Buol	–	–	–	–	–	–
Parigi Moutong	75	299	–	–	75	299
Tojo Una-Una	50	–	–	–	50	–
Sigi	50	–	–	–	50	–
Banggai Laut	30	110	–	–	30	110
Morowali Utara	200	761	–	–	200	761
Kota/Municipality						
Palu	–	–	–	–	–	–
Sulawesi Tengah	825	2 740	–	–	825	2 740

Sumber/Source: Dinas Tenaga Kerja dan Transmigrasi Provinsi Sulawesi Tengah/Government Services of Manpower and Transmigration, Sulawesi Tengah Province

3.2 KETENAGAKERJAAN EMPLOYMENT

Tabel 3.2.1 **Penduduk Berumur 15 Tahun ke Atas Menurut Kelompok Umur dan Jenis Kegiatan Selama Seminggu yang Lalu di Provinsi Sulawesi Tengah, 2020**
Population 15 Years of Age and Over by Age Group and Type of Activity During the Previous Week in Sulawesi Tengah Province, 2020

Kelompok Umur Age Group	Angkatan Kerja/Economically Active				Jumlah Angkatan Kerja Total of Economically Active
	Bekerja Working	Pengangguran ¹ Unemployment ¹		Jumlah Total	
		Pernah Bekerja Ever Worked	Tidak Pernah Bekerja Never Worked		
(1)	(2)	(3)	(4)	(5)	(6)
15 – 19	76 970	1 507	7 340	8 847	85 817
20 – 24	140 151	7 507	10 720	18 227	158 378
25 – 29	173 478	4 653	6 712	11 365	184 843
30 – 34	192 073	3 676	1 069	4 745	196 818
35 – 39	194 826	3 089	1 046	4 135	198 961
40 – 44	180 947	3 553	950	4 503	185 450
45 – 49	165 264	2 510	1 018	3 528	168 792
50 – 54	135 885	1 063	794	1 857	137 742
55 – 59	108 895	896	292	1 188	110 083
60 +	147 858	758	228	986	148 844
Jumlah / Total	1 516 347	29 212	30 169	59 381	1 575 728

Lanjutan Tabel/*Continued Table 3.2.1*

Kelompok Umur <i>Age Group</i>	Persentase Bekerja terhadap Angkatan Kerja <i>Percentage of Working to Economically Active</i>	Bukan Angkatan Kerja <i>Not Economically Active</i>			Jumlah Bukan Angkatan Kerja <i>Total of Not Economically Active</i>
		Sekolah <i>Attending School</i>	Mengurus Rumah Tangga <i>House-keeping</i>	Lainnya <i>Others</i>	
(1)	(7)	(8)	(9)	(10)	(11)
15 – 19	89,69	137 012	25 384	9 257	171 653
20 – 24	88,49	32 759	50 741	8 116	91 616
25 – 29	93,85	1 308	57 361	5 188	63 857
30 – 34	97,59	–	48 221	2 443	50 664
35 – 39	97,92	176	42 671	2 332	45 179
40 – 44	97,57	–	38 742	1 850	40 592
45 – 49	97,91	–	31 280	3 138	34 418
50 – 54	98,65	–	30 837	5 197	36 034
55 – 59	98,92	–	24 469	5 404	29 873
60 +	99,34	–	79 189	50 341	129 530
Jumlah/ Total	96,23	171 255	428 895	93 266	693 416

Lanjutan Tabel/Continued Table 3.2.1

Kelompok Umur Age Group	Jumlah Total	Persentase Angkatan Kerja terhadap Penduduk Usia Kerja Percentage of Economically Active to Working Age Population
(1)	(12)	(13)
15 – 19	257 470	33,33
20 – 24	249 994	63,35
25 – 29	248 700	74,32
30 – 34	247 482	79,53
35 – 39	244 140	81,49
40 – 44	226 042	82,04
45 – 49	203 210	83,06
50 – 54	173 776	79,26
55 – 59	139 956	78,66
60 +	278 374	53,47
Jumlah/ Total	2 269 144	69,44

Catatan/Note: ¹ 1. Mencari pekerjaan/Looking for work
 2. Mempersiapkan usaha/Establishing a new business/firm
 3. Merasa tidak mungkin mendapat pekerjaan/Hopeless of job
 4. Sudah punya pekerjaan tetapi belum mulai bekerja/Have a job in future start
 Menggunakan penimbang hasil proyeksi penduduk SUPAS 2015 / Uses a weighting of the population projection results from SUPAS 2015 .

Sumber/Source: BPS, Survei Angkatan Kerja Nasional (Sakernas) Agustus/BPS-Statistics Indonesia, August National Labor Force Survey

Tabel
Table 3.2.2

Penduduk Berumur 15 Tahun ke Atas Menurut Kabupaten/Kota dan Jenis Kegiatan Selama Seminggu yang Lalu di Provinsi Sulawesi Tengah, 2020
Population 15 Years of Age and Over by Regency/ Municipality and Type of Activity During the Previous Week in Sulawesi Tengah Province, 2020

Kabupaten/Kota Regency/Municipality	Angkatan Kerja/Economically Active				
	Bekerja Working	Pengangguran ¹ Unemployment ¹		Jumlah Total	Jumlah Angkatan Kerja Total of Economically Active
		Pernah Bekerja Ever Worked	Tidak Pernah Bekerja Never Worked		
(1)	(2)	(3)	(4)	(5)	(6)
Kabupaten/Regency					
Banggai Kepulauan	61 718	568	992	1 560	63 278
Banggai	195 299	1 833	3 008	4 841	200 140
Morowali	54 721	1 208	1 798	3 006	57 727
Poso	144 087	1 368	2 159	3 527	147 614
Donggala	135 340	1 145	2 444	3 589	138 929
Tolitoli	109 643	2 212	2 043	4 255	113 898
Buol	75 840	1 668	1 791	3 459	79 299
Parigi Moutong	253 659	5 029	2 007	7 036	260 695
Tojo Una-Una	81 516	869	1 513	2 382	83 898
Sigi	119 660	2 176	1 983	4 159	123 819
Banggai Laut	35 398	383	747	1 130	36 528
Morowali Utara	63 959	1 800	1 677	3 477	67 436
Kota/Municipality					
Palu	185 507	8 953	8 007	16 960	202 467
Sulawesi Tengah	1 516 347	29 212	30 169	59 381	1 575 728

Lanjutan Tabel/Continued Table 3.2.2

Kabupaten/Kota Regency/Municipality	Persentase Bekerja terhadap Angkatan Kerja Percentage of Working to Economically Active	Bukan Angkatan Kerja Not Economically Active			Jumlah Bukan Angkatan Kerja Total of Not Economically Active
		Sekolah Attending School	Mengurus Rumah Tangga House- keeping	Lainnya Others	
(1)	(7)	(8)	(9)	(10)	(11)
Kabupaten/Regency					
Banggai Kepulauan	97,53	4 714	14 943	3 777	23 434
Banggai	97,58	15 392	55 138	16 116	86 646
Morowali	94,79	8 399	19 188	3 904	31 491
Poso	97,61	13 550	28 604	7 632	49 786
Donggala	97,42	16 810	47 653	13 938	78 401
Tolitoli	96,26	10 976	39 706	8 118	58 800
Buol	95,64	7 717	21 856	4 825	34 398
Parigi Moutong	97,30	19 668	68 976	10 226	98 870
Tojo Una-Una	97,16	7 129	16 287	4 065	27 481
Sigi	96,64	13 472	35 833	5 698	55 003
Banggai Laut	96,91	4 137	11 833	1 857	17 827
Morowali Utara	94,84	5 518	20 114	3 481	29 113
Kota/Municipality					
Palu	91,62	43 773	48 764	9 629	102 166
Sulawesi Tengah	96,23	171 255	428 895	93 266	693 416

Lanjutan Tabel/*Continued Table 3.2.2*

Kabupaten/Kota <i>Regency/Municipality</i>	Jumlah <i>Total</i>	Persentase Angkatan Kerja terhadap Penduduk Usia Kerja <i>Percentage of Economically Active to Working Age Population</i>
(1)	(12)	(13)
Kabupaten/Regency		
Banggai Kepulauan	86 712	72,97
Banggai	286 786	69,79
Morowali	89 218	64,70
Poso	197 400	74,78
Donggala	217 330	63,93
Tolitoli	172 698	65,95
Buol	113 697	69,75
Parigi Moutong	359 565	72,50
Tojo Una-Una	111 379	75,33
Sigi	178 822	69,24
Banggai Laut	54 355	67,20
Morowali Utara	96 549	69,85
Kota/Municipality		
Palu	304 633	66,46
Sulawesi Tengah	2 269 144	69,44

Catatan/Note: ¹

1. Mencari pekerjaan/*Looking for work*
2. Mempersiapkan usaha/*Establishing a new business/firm*
3. Merasa tidak mungkin mendapat pekerjaan/*Hopeless of job*
4. Sudah punya pekerjaan tetapi belum mulai bekerja/*Have a job in future start*

Menggunakan penimbang hasil proyeksi penduduk SUPAS 2015 / *Uses a weighting of the population projection results from SUPAS 2015.*

Sumber/Source: BPS, Survei Angkatan Kerja Nasional (Sakernas) Agustus/BPS-Statistics Indonesia, August National Labor Force Survey

Tabel 3.2.3 Jumlah Penduduk Berumur 15 Tahun Keatas Menurut Jenis Kegiatan Selama Seminggu yang Lalu dan Jenis Kelamin di Provinsi Sulawesi Tengah, 2020
Population Aged 15 Years and Over by Type of Activity During The Previous Week and Sex in Sulawesi Tengah Province, 2020

Kegiatan Utama Main Activity	Jenis Kelamin/Sex		
	Laki-Laki Male	Perempuan Female	Laki-Laki+ Perempuan Male+Female
(1)	(2)	(3)	(4)
I. Angkatan Kerja/Economically Active	990 166	585 562	1 575 728
1. Bekerja/Working	951 427	564 920	1 516 347
2. Pengangguran Terbuka/Unemployment	38 739	20 642	59 381
II. Bukan Angkatan Kerja/Economically Inactive	163 583	529 833	693 416
1. Sekolah/Attending School	74 200	97 055	171 255
2. Mengurus Rumah Tangga/Housekeeping	35 619	393 276	428 895
3. Lainnya/Others	53 764	39 502	93 266
Jumlah/Total	1 153 749	1 115 395	2 269 144

Catatan/Note: Menggunakan penimbang hasil proyeksi penduduk SUPAS 2015 / Uses a weighting of the population projection results from SUPAS 2015.

Sumber/Source: BPS, Survei Angkatan Kerja Nasional (Sakernas) Agustus/BPS-Statistics Indonesia, August National Labor Force Survey

Tabel 3.2.4
Table

Penduduk Berumur 15 Tahun ke Atas Menurut Pendidikan Tertinggi yang Ditamatkan dan Jenis Kegiatan Selama Seminggu yang Lalu di Provinsi Sulawesi Tengah, 2020
Population 15 Years of Age and Over by Educational Attainment and Type of Activity During the Previous Week in Sulawesi Tengah Province, 2020

Pendidikan Tertinggi yang Ditamatkan ¹ <i>Educational Attainment¹</i>	Angkatan Kerja/ <i>Economically Active</i>				Jumlah Angkatan Kerja <i>Total of Economically Active</i>
	Bekerja <i>Working</i>	Pengangguran ² <i>Unemployment²</i>		Jumlah Total	
		Pernah Bekerja <i>Ever Worked</i>	Tidak Pernah Bekerja <i>Never Worked</i>		
(1)	(2)	(3)	(4)	(5)	(6)
0	610 244	7 581	3 760	11 341	621 585
1	268 074	3 873	3 123	6 996	275 070
2	428 436	15 324	15 840	31 164	459 600
3	209 593	2 434	7 446	9 880	219 473
Jumlah/Total	1 516 347	29 212	30 169	59 381	1 575 728

Lanjutan Tabel/Continued Table 3.2.4

Pendidikan Tertinggi yang Ditamatkan ¹ <i>Educational Attainment¹</i>	Persentase Bekerja terhadap Angkatan Kerja <i>Percentage of Working to Economically Active</i>	Bukan Angkatan Kerja <i>Not Economically Active</i>			Jumlah Bukan Angkatan Kerja <i>Total of Not Economically Active</i>
		Sekolah <i>Attending School</i>	Mengurus Rumah Tangga <i>House-keeping</i>	Lainnya <i>Others</i>	
(1)	(7)	(8)	(9)	(10)	(11)
0	98,18	19 487	199 273	57 754	276 514
1	97,46	100 483	84 513	13 912	198 908
2	93,22	49 533	123 248	15 843	188 624
3	95,50	1 752	21 861	5 757	29 370
Jumlah/Total	96,23	171 255	428 895	93 266	693 416

Lanjutan Tabel/*Continued Table* 3.2.4

Pendidikan Tertinggi yang Ditatamatkan¹ <i>Educational Attainment¹</i>	Jumlah Total	Persentase Angkatan Kerja terhadap Penduduk Usia Kerja <i>Percentage of Economically Active to Working Age Population</i>
(1)	(12)	(13)
0	898 099	69,21
1	473 978	58,03
2	648 224	70,90
3	248 843	88,20
Jumlah/Total	2 269 144	69,44

Catatan/*Note*:
¹ 0. ≤ Sekolah Dasar (SD)/≤ *Primary School*
 1. Sekolah Menengah Pertama/*Junior High School*
 2. Sekolah Menengah Atas/*Senior High School*
 3. Perguruan Tinggi/*Collage*

² 1. Mencari pekerjaan/*Looking for work*
 2. Mempersiapkan usaha/*Establishing a new business/firm*
 3. Merasa tidak mungkin mendapat pekerjaan/*Hopeless of job*
 4. Sudah punya pekerjaan tetapi belum mulai bekerja/*Have a job in future start*

Menggunakan penimbang hasil proyeksi penduduk SUPAS 2015 / *Uses a weighting of the population projection results from SUPAS 2015.*

Sumber/*Source*: BPS, Survei Angkatan Kerja Nasional (Sakernas) Agustus/BPS-Statistics Indonesia, August National Labor Force Survey

Tabel
Table 3.2.5

Penduduk Berumur 15 Tahun Ke Atas yang Bekerja Selama Seminggu yang Lalu Menurut Status Pekerjaan Utama dan Lapangan Pekerjaan Utama di Provinsi Sulawesi Tengah, 2020
Population 15 Years of Age and Over who Worked During The Previous Week by Main Employment Status and Main Industry in Sulawesi Tengah Province, 2020

Status Pekerjaan Utama <i>Main Employment Status</i>	Lapangan Pekerjaan Utama ¹ / <i>Main Industry¹</i>				
	A	B	C	D	E
(1)	(2)	(3)	(4)	(5)	(6)
Berusaha sendiri/ <i>Own account worker</i>	159 762	5 545	30 846	785	514
Berusaha dibantu buruh tidak tetap/buruh tidak dibayar <i>Employer assisted by temporary worker/unpaid worker</i>	181 154	1 231	19 347	185	61
Berusaha dibantu buruh tetap/buruh dibayar <i>Employer assisted by permanent worker/paid worker</i>	12 048	184	6 428	104	290
Buruh/Karyawan/Pegawai/ <i>Employee</i>	33 684	9 520	23 253	5 789	1 486
Pekerja bebas/ <i>Casual worker</i>	79 955	–	–	–	–
Pekerja bebas di nonpertanian/ <i>Casual non-agricultural worker</i>	–	3 195	5 304	–	–
Pekerja keluarga/tak dibayar <i>Family worker/unpaid worker</i>	187 026	646	17 192	364	–
Jumlah/Total	653 629	20 321	102 370	7 227	2 351

Lanjutan Tabel/*Continued Table 3.2.5*

Status Pekerjaan Utama Main Employment Status	Lapangan Pekerjaan Utama¹/Main Industry¹				
	F	G	H	I	J
(1)	(7)	(8)	(9)	(10)	(11)
Berusaha sendiri/ <i>Own account worker</i>	4 990	74 569	15 216	17 341	1 816
Berusaha dibantu buruh tidak tetap/buruh tidak dibayar <i>Employer assisted by temporary worker/unpaid worker</i>	3 092	56 157	395	12 803	725
Berusaha dibantu buruh tetap/buruh dibayar <i>Employer assisted by permanent worker/paid worker</i>	9 631	6 040	469	3 094	72
Buruh/Karyawan/Pegawai/ <i>Employee</i>	34 248	39 923	17 835	10 206	3 187
Pekerja bebas/ <i>Casual worker</i>	–	–	–	–	–
Pekerja bebas di nonpertanian/ <i>Casual non-agricultural worker</i>	36 762	3 202	6 630	888	–
Pekerja keluarga/tak dibayar <i>Family worker/unpaid worker</i>	3 690	50 078	164	11 228	395
Jumlah/Total	92 413	229 969	40 709	55 560	6 195

Lanjutan Tabel/Continued Table 3.2.5

Status Pekerjaan Utama <i>Main Employment Status</i>	Lapangan Pekerjaan Utama ¹ / <i>Main Industry¹</i>				
	K	L	M, N	O	P
(1)	(12)	(13)	(14)	(15)	(16)
Berusaha sendiri/ <i>Own account worker</i>	268	644	1 054	–	974
Berusaha dibantu buruh tidak tetap/buruh tidak dibayar <i>Employer assisted by temporary worker/unpaid worker</i>	–	134	1 000	–	295
Berusaha dibantu buruh tetap/buruh dibayar <i>Employer assisted by permanent worker/paid worker</i>	161	–	1 352	–	–
Buruh/Karyawan/Pegawai/ <i>Employee</i>	12 293	–	8 484	124 290	81 078
Pekerja bebas/ <i>Casual worker</i>	–	–	–	–	–
Pekerja bebas di nonpertanian/ <i>Casual non-agricultural worker</i>	–	–	360	–	–
Pekerja keluarga/tak dibayar <i>Family worker/unpaid worker</i>	–	–	1 378	–	–
Jumlah/Total	12 722	778	13 628	124 290	82 347

Lanjutan Tabel/Continued Table 3.2.5

Status Pekerjaan Utama <i>Main Employment Status</i>	Lapangan Pekerjaan Utama ¹ /Main Industry ¹		Jumlah <i>Total</i>
	Q	R, S, T, U	
(1)	(17)	(18)	(19)
Berusaha sendiri/ <i>Own account worker</i>	692	12 139	327 155
Berusaha dibantu buruh tidak tetap/buruh tidak dibayar <i>Employer assisted by temporary worker/unpaid worker</i>	—	2 202	278 781
Berusaha dibantu buruh tetap/buruh dibayar <i>Employer assisted by permanent worker/paid worker</i>	143	1 279	41 295
Buruh/Karyawan/Pegawai/ <i>Employee</i>	28 334	19 833	453 443
Pekerja bebas/ <i>Casual worker</i>	—	—	79 955
Pekerja bebas di nonpertanian/ <i>Casual non-agricultural worker</i>	—	5 100	61 441
Pekerja keluarga/tak dibayar <i>Family worker/unpaid worker</i>	—	2 116	274 277
Jumlah/Total	29 169	42 669	1 516 347

Catatan/Note: ¹ A. Pertanian, Kehutanan, Perikanan/Agriculture, Forestry, and Fishing
 B. Pertambangan dan Penggalian/Mining and Quarrying
 C. Industri Pengolahan/Manufacturing
 D. Pengadaan Listrik dan Gas/Electricity and Gas
 E. Pengadaan Air; Pengelolaan Sampah, Limbah, dan Daur Ulang/Water Supply; Sewerage, Waste Management, and Remediation Activities
 F. Konstruksi/Construction
 G. Perdagangan Besar dan Eceran; Reparasi Mobil dan Sepeda Motor/Wholesale and Retail Trade; Repair of Motor Vehicles and Motorcycles
 H. Transportasi dan Pergudangan/Transportation and Storage
 I. Penyediaan Akomodasi dan Makan Minum/Accommodation and Food Service Activities
 J. Informasi dan Komunikasi/Information and Communication
 K. Jasa Keuangan dan Asuransi/Financial and Insurance Activities
 L. Real Estat/Real Estate Activities
 M, N Jasa Perusahaan/Business Activities
 O. Administrasi Pemerintahan, Pertahanan, dan Jaminan Sosial Wajib/Public Administration and Defence; Compulsory Social Security
 P. Jasa Pendidikan/Education
 Q. Jasa Kesehatan dan Kegiatan Sosial/Human Health and Social Work Activities
 R, S, T, U Jasa Lainnya/Other Services Activities

Sumber/Source: BPS, Survei Angkatan Kerja Nasional (Sakernas) Agustus/BPS-Statistics Indonesia, August National Labor Force Survey

Tabel
Table 3.2.6

Penduduk Berumur 15 Tahun Ke Atas yang Bekerja Selama Seminggu yang Lalu Menurut Status Pekerjaan Utama dan Jenis Kelamin di Provinsi Sulawesi Tengah, 2020
Population 15 Years of Age and Over who Worked During The Previous Week by Main Employment Status and Sex in Sulawesi Tengah Province, 2020

Status Pekerjaan Utama <i>Main Employment Status</i>	Laki-Laki <i>Male</i>	Perempuan <i>Female</i>	Jumlah <i>Total</i>
(1)	(2)	(3)	(4)
Berusaha sendiri <i>Own account worker</i>	228 006	99 149	327 155
Berusaha dibantu buruh tidak tetap/buruh tidak dibayar <i>Employer assisted by temporary worker/unpaid worker</i>	202 968	75 813	278 781
Berusaha dibantu buruh tetap/buruh dibayar <i>Employer assisted by permanent worker/paid worker</i>	33 575	7 720	41 295
Buruh/Karyawan/Pegawai/ <i>Employee</i>	276 810	176 633	453 443
Pekerja bebas di pertanian <i>Casual agricultural worker</i>	59 771	20 184	79 955
Pekerja bebas di nonpertanian <i>Casual non-agricultural worker</i>	55 977	5 464	61 441
Pekerja keluarga/tak dibayar <i>Family worker/unpaid worker</i>	94 320	179 957	274 277
Jumlah/Total	951 427	564 920	1 516 347

Sumber/Source: BPS, Survei Angkatan Kerja Nasional (Sakernas) Agustus/BPS-Statistics Indonesia, August National Labor Force Survey

Tabel 3.2.7
Table

Penduduk Berumur 15 Tahun ke Atas yang Bekerja Selama Seminggu yang Lalu Menurut Jumlah Jam Kerja pada Pekerjaan Utama dan Lapangan Pekerjaan Utama di Provinsi Sulawesi Tengah, 2020
Population 15 Years of Age and Over who Worked During The Previous Week by Total Working Hours on Main Job and Main Industry in Sulawesi Tengah Province, 2020

Jumlah Jam Kerja pada Pekerjaan Utama <i>Total Working Hours on Main Job (jam/hours)</i>	Lapangan Pekerjaan Utama ¹ / <i>Main Industry¹</i>				
	A	B	C	D	E
(1)	(2)	(3)	(4)	(5)	(6)
0 ²	17 146	998	4 995	–	190
1–14	71 203	1 135	13 054	737	643
15–34	234 939	3 288	31 650	845	512
35+	330 341	14 900	52 671	5 645	1 006
Jumlah/Total	653 629	20 321	102 370	7 227	2 351

Lanjutan Tabel/*Continued Table 3.2.7*

Jumlah Jam Kerja pada Pekerjaan Utama <i>Total Working Hours on Main Job (jam/hours)</i>	Lapangan Pekerjaan Utama ¹ / <i>Main Industry¹</i>				
	F	G	H	I	J
(1)	(7)	(8)	(9)	(10)	(11)
0 ²	2 997	5 760	2 055	4 005	199
1–14	2 715	23 136	2 649	4 397	450
15–34	13 540	47 047	10 377	11 723	1 088
35+	73 161	154 026	25 628	35 435	4 458
Jumlah/Total	92 413	229 969	40 709	55 560	6 195

Lanjutan Tabel/*Continued Table* 3.2.7

Jumlah Jam Kerja pada Pekerjaan Utama <i>Total Working Hours on Main Job (jam/hours)</i>	Lapangan Pekerjaan Utama ¹ / <i>Main Industry</i> ¹				
	K	L	M, N	O	P
(1)	(12)	(13)	(14)	(15)	(16)
0 ²	–	–	357	2 554	2 373
1–14	–	546	1 482	6 712	17 493
15–34	1 300	232	4 423	34 541	37 437
35+	11 422	–	7 366	80 483	25 044
Jumlah/Total	12 722	778	13 628	124 290	82 347

Lanjutan Tabel/Continued Table 3.2.7

Jumlah Jam Kerja pada Pekerjaan Utama <i>Total Working Hours on Main Job (jam/hours)</i>	Lapangan Pekerjaan Utama ¹ /Main Industry ¹		Jumlah Total
	Q	R, S, T, U	
(1)	(17)	(18)	(19)
0 ²	482	2 044	46 155
1–14	1 487	11 198	159 037
15–34	4 944	9 621	447 507
35+	22 256	19 806	863 648
Jumlah/Total	29 169	42 669	1 516 347

- Catatan/Note: ¹
- A. Pertanian, Kehutanan, Perikanan/Agriculture, Forestry, and Fishing
 - B. Pertambangan dan Penggalian/Mining and Quarrying
 - C. Industri Pengolahan/Manufacturing
 - D. Pengadaan Listrik dan Gas/Electricity and Gas
 - E. Pengadaan Air; Pengelolaan Sampah, Limbah, dan Daur Ulang/Water Supply; Sewerage, Waste Management, and Remediation Activities
 - F. Konstruksi/Construction
 - G. Perdagangan Besar dan Eceran; Reparasi Mobil dan Sepeda Motor/Wholesale and Retail Trade; Repair of Motor Vehicles and Motorcycles
 - H. Transportasi dan Pergudangan/Transportation and Storage
 - I. Penyediaan Akomodasi dan Makan Minum/Accommodation and Food Service Activities
 - J. Informasi dan Komunikasi/Information and Communication
 - K. Jasa Keuangan dan Asuransi/Financial and Insurance Activities
 - L. Real Estat/Real Estate Activities
 - M, N Jasa Perusahaan/Business Activities
 - O. Administrasi Pemerintahan, Pertahanan, dan Jaminan Sosial Wajib/Public Administration and Defence; Compulsory Social Security
 - P. Jasa Pendidikan/Education
 - Q. Jasa Kesehatan dan Kegiatan Sosial/Human Health and Social Work Activities
 - R, S, T, U Jasa Lainnya/Other Services Activities

Sumber/Source: BPS, Survei Angkatan Kerja Nasional (Sakernas) Agustus/BPS-Statistics Indonesia, August National Labor Force Survey

Tabel
Table 3.2.8

Penduduk Berumur 15 Tahun ke Atas yang Bekerja Selama Seminggu yang Lalu Menurut Lapangan Pekerjaan Utama dan Pendidikan Tertinggi yang Ditematkan di Provinsi Sulawesi Tengah, 2020
Population 15 Years of Age and Over who Worked During The Previous Week by Main Industry and Educational Attainment in Sulawesi Tengah Province, 2020

Lapangan Pekerjaan Utama ¹ Main Industry ¹	Pendidikan Tertinggi yang Ditematkan/Educational Attainment				Jumlah Total
	≤ SD ≤ Elementary School	SMP Junior High School	SMA Senior High School	Perguruan Tinggi College	
(1)	(2)	(3)	(4)	(5)	(6)
A	401 982	127 795	112 866	10 986	653 629
B	7 635	4 744	7 585	357	20 321
C	43 582	19 040	34 557	5 191	102 370
D	171	490	5 946	620	7 227
E	408	768	1 101	74	2 351
F	35 684	27 263	27 185	2 281	92 413
G	71 477	50 556	91 669	16 267	229 969
H	14 591	9 751	14 724	1 643	40 709
I	15 596	12 358	24 410	3 196	55 560
J	84	143	4 676	1 292	6 195
K	106	101	6 432	6 083	12 722
L	–	–	473	305	778
M, N	1 379	1 343	6 714	4 192	13 628
O	2 111	4 120	57 185	60 874	124 290

Lanjutan Tabel/Continued Table 3.2.8

Lapangan Pekerjaan Utama ¹ Main Industry ¹	Pendidikan Tertinggi yang Ditamatkan/Educational Attainment				Jumlah Total
	≤ SD ≤ Elementary School	SMP Junior High School	SMA Senior High School	Perguruan Tinggi College	
(1)	(2)	(3)	(4)	(5)	(6)
P	506	642	14 351	66 848	82 347
Q	889	895	4 035	23 350	29 169
R, S, T, U	14 043	8 065	14 527	6 034	42 669
Jumlah/Total	610 224	268 074	428 436	209 593	1 516 347

Catatan/Note: ¹ A. Pertanian, Kehutanan, Perikanan/Agriculture, Forestry, and Fishing
 B. Pertambangan dan Penggalian/Mining and Quarrying
 C. Industri Pengolahan/Manufacturing
 D. Pengadaan Listrik dan Gas/Electricity and Gas
 E. Pengadaan Air; Pengelolaan Sampah, Limbah, dan Daur Ulang/Water Supply; Sewerage, Waste Management, and Remediation Activities
 F. Konstruksi/Construction
 G. Perdagangan Besar dan Eceran; Reparasi Mobil dan Sepeda Motor/Wholesale and Retail Trade; Repair of Motor Vehicles and Motorcycles
 H. Transportasi dan Pergudangan/Transportation and Storage
 I. Penyediaan Akomodasi dan Makan Minum/Accommodation and Food Service Activities
 J. Informasi dan Komunikasi/Information and Communication
 K. Jasa Keuangan dan Asuransi/Financial and Insurance Activities
 L. Real Estat/Real Estate Activities
 M, N Jasa Perusahaan/Business Activities
 O. Administrasi Pemerintahan, Pertahanan, dan Jaminan Sosial Wajib/Public Administration and Defence; Compulsory Social Security
 P. Jasa Pendidikan/Education
 Q. Jasa Kesehatan dan Kegiatan Sosial/Human Health and Social Work Activities
 R, S, T, U Jasa Lainnya/Other Services Activities

Sumber/Source: BPS, Survei Angkatan Kerja Nasional (Sakernas) Agustus/BPS-Statistics Indonesia, August National Labor Force Survey

Tabel
Table 3.2.9

Penduduk Berumur 15 Tahun Ke Atas yang Bekerja Selama Seminggu yang Lalu Menurut Jumlah Jam Kerja pada Pekerjaan Utama dan Jenis Kelamin di Provinsi Sulawesi Tengah, 2020
Population 15 Years of Age and Over who Worked During The Previous Week by Total Working Hours on Main Job and Sex in Sulawesi Tengah Province, 2020

Jumlah Jam Kerja pada Pekerjaan Utama Total Working Hours on Main Job (jam/hours)	Laki-laki Male	Perempuan Female	Jumlah Total
(1)	(2)	(3)	(4)
0 ¹	27,629	18,084	45,713
1–14	80,100	97,654	177,754
15–34	295,182	209,416	504,598
35+	548,516	239,766	788,282
Jumlah/Total	951,427	564,920	1,516,347

Catatan/Note: ¹ Sementara tidak bekerja/Temporarily not working

Sumber/Source: BPS, Survei Angkatan Kerja Nasional (Sakernas) Agustus/BPS-Statistics Indonesia, August National Labor Force Survey

Tabel 3.2.10 **Penduduk Berumur 15 Tahun Ke Atas yang Bekerja Selama Seminggu yang Lalu Menurut Jumlah Jam Kerja Seluruhnya dan Jenis Kelamin di Provinsi Sulawesi Tengah, 2020**
Population 15 Years of Age and Over who Worked During The Previous Week by Total Working Hours and Sex in Sulawesi Tengah Province, 2020

Jumlah Jam Kerja Seluruhnya <i>Total Working Hours</i> (jam/hours)	Laki-Laki <i>Male</i>	Perempuan <i>Female</i>	Jumlah <i>Total</i>
(1)	(2)	(3)	(4)
0 ¹	27,629	18,084	45,713
1–14	70,398	89,081	159,479
15–34	246,552	200,955	447,507
35+	606,848	256,800	863,648
Jumlah/Total	951,427	564,920	1,516,347

Catatan/Note: ¹ Sementara tidak bekerja/Temporarily not working

Sumber/Source: BPS, Survei Angkatan Kerja Nasional (Sakernas) Agustus/BPS-Statistics Indonesia, August National Labor Force Survey

Tabel
Table 3.2.11

Penduduk Berumur 15 Tahun ke Atas yang Bekerja Selama Seminggu yang Lalu Menurut Kelompok Umur dan Jumlah Jam Kerja Seluruhnya di Provinsi Sulawesi Tengah, 2020
Population 15 Years of Age and Over who Worked During The Previous Week by Age Group and Total Working Hours in Sulawesi Tengah Province, 2020

Kelompok Umur Age Group	Jumlah Jam Kerja Seluruhnya (jam) Total Working Hours (hours)				Jumlah Total
	0 ¹	1-14	15-34	35+	
(1)	(2)	(3)	(4)	(5)	(6)
15-19	400	20 668	28 931	26 971	76 970
20-24	3 472	17 389	38 830	80 460	140 151
25-29	4 536	16 450	46 321	106 171	173 478
30-34	6 127	16 564	49 595	119 787	192 073
35-39	4 916	14 784	55 909	119 217	194 826
40-44	4 362	12 879	51 503	112 203	180 947
45-49	7 025	14 250	45 453	98 536	165 264
50-54	4 713	11 597	42 732	76 843	135 885
55-59	4 095	11 200	38 313	55 287	108 895
60+	6 509	23 256	49 920	68 173	147 858
Jumlah/Total	46 155	159 037	447 507	863 648	1 516 347

Catatan/Note: ¹ Sementara tidak bekerja/Temporarily not working

Sumber/Source: BPS, Survei Angkatan Kerja Nasional (Sakernas) Agustus/BPS-Statistics Indonesia, August National Labor Force Survey

Tabel
Table 3.2.12

Penduduk Berumur 15 Tahun Keatas yang Bekerja Selama Seminggu yang Lalu Menurut Kelompok Umur dan Jenis Kelamin di Provinsi Sulawesi Tengah, 2020
Population 15 Years of Age and Over who Worked During The Previous Week by Age Group and Sex in Sulawesi Tengah Province, 2020

Kelompok Umur Age Group	Laki-Laki Male	Perempuan Female	Jumlah Total
(1)	(2)	(3)	(4)
15–19	50 788	26 182	76 970
20–24	91 658	48 493	140 151
25–29	111 192	62 286	173 478
30–34	121 852	70 221	192 073
35–39	119 500	75 326	194 826
40–44	111 553	69 394	180 947
45–49	99 023	66 241	165 264
50–54	84 286	51 599	135 885
55–59	64 677	44 218	108 895
60+	96 898	50 960	147 858
Jumlah/Total	951 427	564 920	1 516 347

Sumber/Source: BPS, Survei Angkatan Kerja Nasional (Sakernas) Agustus/BPS-Statistics Indonesia, August National Labor Force Survey

Tabel
Table 3.2.13

Penduduk Berumur 15 Tahun ke Atas yang Bekerja Selama Seminggu yang Lalu Menurut Status Pekerjaan Utama dan Pendidikan Tertinggi yang Ditamatkan di Provinsi Sulawesi Tengah, 2020
Population 15 Years of Age and Over who Worked During The Previous Week by Main Industry and Educational Attainment in Sulawesi Tengah Province, 2020

Status Pekerjaan Utama <i>Main Employment Status</i>	≤ SD <i>≤ Elementary School</i>	SMP/MTs <i>Junior High School</i>	SMA/SMK/MA <i>Senior High School</i>	Perguruan Tinggi <i>College</i>	Jumlah Total
(1)	(2)	(3)	(4)	(5)	(6)
Berusaha sendiri <i>Own account worker</i>	163 286	66 642	83 874	13 353	327 155
Berusaha dibantu buruh tidak tetap/buruh tidak dibayar <i>Employer assisted by temporary worker/unpaid worker</i>	163 928	48 521	58 840	7 492	278 781
Berusaha dibantu buruh tetap/buruh dibayar <i>Employer assisted by permanent worker/paid worker</i>	15 014	8 376	13 327	4 578	41 295
Buruh/Karyawan/Pegawai <i>Employee</i>	64 145	44 020	170 791	174 487	453 443
Pekerja bebas/ <i>Casual agricultural worker</i>	79 531	32 897	28 137	831	141 396
Pekerja keluarga/tak dibayar <i>Family worker/unpaid worker</i>	124 340	67 618	73 467	8 852	274 277
Jumlah/Total	610 244	268 074	428 436	209 593	1 516 347

Catatan/Note: Menggunakan penimbang hasil proyeksi penduduk SUPAS 2015 / *Uses a weighting of the population projection results from SUPAS 2015.*

Sumber/Source: BPS, Survei Angkatan Kerja Nasional (Sakernas) Agustus/BPS-Statistics Indonesia, August National Labor Force Survey

Tabel
Table 3.2.14**Penduduk Berumur 15 Tahun ke Atas yang Bekerja Selama Seminggu yang Lalu Menurut Kabupaten/Kota dan Lapangan Pekerjaan Utama di Provinsi Sulawesi Tengah, 2020****Population 15 Years of Age and Over who Worked During The Previous Week by Regency/Municipality and Main Industry in Sulawesi Tengah Province, 2020**

Kabupaten/Kota Regency/Municipality	Lapangan Pekerjaan Utama ¹ Main Industry ¹			Jumlah Total
	1	2	3	
(1)	(2)	(3)	(4)	(5)
Kabupaten/Regency				
Banggai Kepulauan	27 561	9 835	24 322	61 718
Banggai	83 369	27 470	84 460	195 299
Morowali	19 692	9 986	25 043	54 721
Poso	74 246	20 060	49 781	144 087
Donggala	62 258	22 845	50 237	135 340
Tolitoli	48 753	13 889	47 001	109 643
Buol	35 608	10 939	29 293	75 840
Parigi Moutong	146 978	32 579	74 102	253 659
Tojo Una-Una	41 729	8 422	31 365	81 516
Sigi	59 531	20 644	39 485	119 660
Banggai Laut	17 529	3 642	14 227	35 398
Morowali Utara	33 359	9 977	20 623	63 959
Kota/Municipality				
Palu	3 016	34 394	148 097	185 507
Sulawesi Tengah	653 629	224 682	638 036	1516 347

Catatan/Note:

¹ 1. Pertanian, Kehutanan, Perikanan/Agriculture, Forestry, and Fishing

2. Pertambangan dan Penggalian; Industri Pengolahan; Pengadaan Listrik dan Gas; Pengadaan Air; Pengelolaan Sampah, Limbah, dan Daur Ulang; Konstruksi/Mining and Quarrying; Manufacturing; Electricity and Gas; Water Supply; Sewerage, Waste Management, and Remediation Activities; Construction

3. Perdagangan Besar dan Eceran; Reparasi Mobil dan Sepeda Motor; Transportasi dan Pergudangan; Penyediaan Akomodasi dan Makan Minum; Informasi dan Komunikasi; Jasa Keuangan dan Asuransi; Real Estat; Jasa Perusahaan; Administrasi Pemerintahan, Pertahanan, dan Jaminan Sosial Wajib; Jasa Pendidikan; Jasa Kesehatan dan Kegiatan Sosial; Jasa Lainnya/Wholesale and Retail Trade; Repair of Motor Vehicles and Motorcycles; Transportation and Storage; Accommodation and Food Service Activities; Information and Communication; Financial and Insurance Activities; Real Estate Activities; Business Activities; Public Administration and Defence; Compulsory Social Security; Education; Human Health and Social Work Activities; Other Services Activities

Sumber/Source: BPS, Survei Angkatan Kerja Nasional (Sakernas) Agustus/BPS-Statistics Indonesia, August National Labor Force Survey

Tabel
Table 3.2.15

Penduduk Berumur 15 Tahun Ke Atas yang Bekerja Selama Seminggu yang Lalu Menurut Lapangan Pekerjaan Utama dan Jenis Kelamin di Provinsi Sulawesi Tengah, 2020
Population 15 Years of Age and Over who Worked During The Previous Week by Main Industry and Sex in Sulawesi Tengah Province, 2020

Lapangan Pekerjaan Utama ¹ Main Industry ¹	Laki-Laki Male	Perempuan Female	Jumlah Total
(1)	(2)	(3)	(4)
A	466 246	187 383	653 629
B	18 912	1 409	20 321
C	59 311	43 059	102 370
D	6 958	269	7 227
E	2 047	304	2 351
F	91 186	1 227	92 413
G	102 615	127 354	229 969
H	38 613	2 096	40 709
I	13 464	42 096	55 560
J	4 013	2 182	6 195
K	7 474	5 248	12 722
L	232	546	778
M, N	9 539	4 089	13 628
O	74 593	49 697	124 290

Lanjutan Tabel/*Continued Table 3.2.15*

Lapangan Pekerjaan Utama ¹ Main Industry ¹	Laki-Laki Male	Perempuan Female	Jumlah Total
(1)	(2)	(3)	(4)
P	27 195	55 152	82 347
Q	7 300	21 869	29 169
R, S, T, U	21 729	20 940	42 669
Jumlah/Total	951 427	564 920	1 516 347

Catatan/Note: ¹

- A. Pertanian, Kehutanan, Perikanan/*Agriculture, Forestry, and Fishing*
- B. Pertambangan dan Penggalian/*Mining and Quarrying*
- C. Industri Pengolahan/*Manufacturing*
- D. Pengadaan Listrik dan Gas/*Electricity and Gas*
- E. Pengadaan Air; Pengelolaan Sampah, Limbah, dan Daur Ulang/*Water Supply; Sewerage, Waste Management, and Remediation Activities*
- F. Konstruksi/*Construction*
- G. Perdagangan Besar dan Eceran; Reparasi Mobil dan Sepeda Motor/*Wholesale and Retail Trade; Repair of Motor Vehicles and Motorcycles*
- H. Transportasi dan Pergudangan/*Transportation and Storage*
- I. Penyediaan Akomodasi dan Makan Minum/*Accommodation and Food Service Activities*
- J. Informasi dan Komunikasi/*Information and Communication*
- K. Jasa Keuangan dan Asuransi/*Financial and Insurance Activities*
- L. Real Estat/*Real Estate Activities*
- M, N Jasa Perusahaan/*Business Activities*
- O. Administrasi Pemerintahan, Pertahanan, dan Jaminan Sosial Wajib/*Public Administration and Defence; Compulsory Social Security*
- P. Jasa Pendidikan/*Education*
- Q. Jasa Kesehatan dan Kegiatan Sosial/*Human Health and Social Work Activities*
- R, S, T, U. Jasa Lainnya/*Other Services Activities*

Sumber/Source: BPS, Survei Angkatan Kerja Nasional (Sakernas) Agustus/BPS-Statistics Indonesia, August National Labor Force Survey

Tabel
Table 3.2.16

Tingkat Pengangguran Terbuka (TPT) dan Tingkat Partisipasi Angkatan Kerja (TPAK) Menurut Kabupaten/Kota di Provinsi Sulawesi Tengah, 2018–2020
Unemployment Rate (UR) and Labor Force Participation Rate (LFPR) by Regency/Municipality, 2018–2020

Kabupaten/Kota Regency/Municipality	TPT/UR					TPAK/LFPR				
	2018		2019		2020	2018		2019		2020
	Agt Aug	Feb Feb	Agt Aug	Feb Feb	Agt Aug	Agt Aug	Feb Feb	Agt Aug	Feb Feb	Agt Aug
(1)	(2)	(3)	(4)	(5)	(6)	(7)	(8)	(9)	(10)	(11)
Kabupaten/Regency										
Banggai Kepulauan	3,57	...	2,00	...	2,47	70,43	...	73,66	...	72,97
Banggai	2,95	...	2,18	...	2,42	71,75	...	67,11	...	69,79
Morowali	2,80	...	2,97	...	5,21	61,14	...	62,96	...	64,70
Poso	2,39	...	2,18	...	2,39	75,66	...	72,60	...	74,78
Donggala	2,77	...	2,76	...	2,58	63,99	...	65,69	...	63,93
Tolitoli	3,13	...	3,10	...	3,74	66,88	...	62,38	...	65,95
Buol	4,48	...	4,01	...	4,36	67,27	...	67,14	...	69,75
Parigi Moutong	2,67	...	2,36	...	2,70	72,26	...	68,30	...	72,50
Tojo Una-Una	3,68	...	2,92	...	2,84	76,72	...	78,69	...	75,33
Sigi	3,73	...	2,54	...	3,36	69,36	...	69,16	...	69,24
Banggai Laut	3,28	...	3,04	...	3,09	69,45	...	65,41	...	67,20
Morowali Utara	2,13	...	3,05	...	5,16	75,59	...	65,76	...	69,85
Kota/Municipality										
Palu	5,73	...	6,32	...	8,38	66,14	...	65,63	...	66,46
Sulawesi Tengah	3,37	3,46	3,11	2,93	3,77	69,76	71,20	67,80	71,28	69,44

Catatan/Note: Menggunakan penimbang hasil proyeksi penduduk SUPAS 2015 / Uses a weighting of the population projection results from SUPAS 2015.

Sumber/Source: BPS, Survei Angkatan Kerja Nasional (Sakernas) Februari dan Agustus/BPS-Statistics Indonesia, February and August National Labor Force Survey

Tabel 3.2.17 **Pencari Kerja Terdaftar, Lowongan Kerja Terdaftar, dan Penempatan/Pemenuhan Tenaga Kerja Menurut Kabupaten/Kota dan Jenis Kelamin di Provinsi Sulawesi Tengah, 2020**
Number of Registered Job Applicants, Registered Job Vacancies, and Placement of Workers by Regency/ Municipality and Sex in Sulawesi Tengah Province, 2020

Kabupaten/Kota Regency/Municipality	Pencari Kerja Terdaftar Registered Job Applicants		
	Laki-Laki Male	Perempuan Female	Jumlah Total
(1)	(2)	(3)	(4)
Kabupaten/Regency			
Banggai Kepulauan	88	24	112
Banggai	602	309	911
Morowali	1 668	464	2 132
Poso	1 016	632	1 648
Donggala	460	948	1 408
Tolitoli	218	96	314
Buol	1 351	1 630	2 981
Parigi Moutong	222	74	296
Tojo Una-Una	39	17	56
Sigi	13	17	30
Banggai Laut	22	14	36
Morowali Utara	1 517	522	2 039
Kota/Municipality			
Palu	552	332	884
Sulawesi Tengah	7 768	5 079	12 847

Lanjutan Tabel/Continued Table 3.2.17

Kabupaten/Kota Regency/Municipality	Lowongan Kerja Terdaftar Registered Job Vacancies		
	Laki-Laki Male	Perempuan Female	Jumlah Total
(1)	(5)	(6)	(7)
Kabupaten/Regency			
Banggai Kepulauan	54	26	80
Banggai	266	110	376
Morowali	619	58	677
Poso	2	134	136
Donggala	–	–	–
Tolitoli	44	31	75
Buol	–	–	–
Parigi Moutong	33	65	98
Tojo Una-Una	–	–	–
Sigi	–	–	–
Banggai Laut	–	–	–
Morowali Utara	188	12	200
Kota/Municipality			
Palu	77	63	140
Sulawesi Tengah	1 283	499	1 782

Lanjutan Tabel/Continued Table 3.2.17

Kabupaten/Kota Regency/Municipality	Penempatan/Pemenuhan Tenaga Kerja Placement of Workers		
	Laki-Laki Male	Perempuan Female	Jumlah Total
(1)	(8)	(9)	(10)
Kabupaten/Regency			
Banggai Kepulauan	54	26	80
Banggai	266	110	376
Morowali	619	58	677
Poso	2	134	136
Donggala	–	–	–
Tolitoli	44	31	75
Buol	–	–	–
Parigi Moutong	33	65	98
Tojo Una-Una	–	–	–
Sigi	–	–	–
Banggai Laut	–	–	–
Morowali Utara	188	12	200
Kota/Municipality			
Palu	77	63	140
Sulawesi Tengah	1 283	499	1 782

Sumber/Source: Dinas Tenaga Kerja dan Transmigrasi Provinsi Sulawesi Tengah/ Regional Office of Manpower and Transmigrations of Sulawesi Tengah Province

Tabel
Table 3.2.18

Pencari Kerja Terdaftar Menurut Pendidikan Tertinggi yang Ditamatkan dan Jenis Kelamin di Provinsi Sulawesi Tengah, 2020
Number of Registered Job Applicants by Educational Attainment and Sex in Sulawesi Tengah Province, 2020

Pendidikan Tertinggi yang Ditamatkan¹ Educational Attainment¹	Laki-Laki Male	Perempuan Female	Jumlah Total
(1)	(2)	(3)	(4)
0	–	–	–
1	159	25	184
2	599	75	674
3	882	504	1 386
4	2 071	1 114	3 186
5	1 294	1 252	2 546
6	1 171	939	2 110
7	1 592	1 170	2 762
Jumlah/Total	7 768	5 079	12 847

- Catatan/Note:
0. Tidak/belum pernah sekolah/No schooling
 1. Tidak/belum tamat SD/Not/not yet completed primary school
 2. Sekolah Dasar/Primary School
 3. Sekolah Menengah Pertama/Junior High School
 4. Sekolah Menengah Atas (Umum)/Senior High School (General)
 5. Sekolah Menengah Atas (Kejuruan)/Senior High School (Vocational)
 6. Diploma I/II/III/Akademi/Diploma I/II/III/Academy
 7. Universitas/University

Sumber/Source: Dinas Tenaga Kerja dan Transmigrasi Provinsi Sulawesi Tengah/ Regional Office of Manpower and Transmigrations of Sulawesi Tengah Province

Tabel
Table 3.2.19**Pencari Kerja Yang Terdaftar Menurut Bulan, Tingkat Pendidikan dan Jenis Kelamin di Provinsi Sulawesi Tengah, 2016-2020**
Registered Job Seeker by Month, Educational Level and Sex in Sulawesi Tengah Province, 2016-2020

Bulan Month	SD Primary School		SMP Junior High School		SMA Senior High School	
	Laki-laki Male	Perempuan Female	Laki-laki Male	Perempuan Female	Laki-laki Male	Perempuan Female
	(2)	(3)	(4)	(5)	(6)	(7)
Januari/January	–	–	–	–	–	–
Pebruari/February	–	–	–	–	–	–
Maret/March	–	–	–	–	–	–
April/April	233	37	180	88	977	778
Mei/May	139	13	117	25	514	208
Juni/June	104	9	125	44	235	166
Juli/July	75	4	205	67	338	229
Agustus/August	123	18	155	71	250	280
September/September	15	3	32	80	366	125
Oktober/October	25	2	33	97	217	178
Nopember/November	11	2	12	13	346	75
Desember/December	13	12	23	19	122	327
Jumlah/Total						
2020	758	100	882	504	3 365	2366
2019	253	53	375	43	7 665	2 063
2018	174	109	225	60	4 549	1 489
2017	92	320	207	141	4 347	2 138
2016	250	181	543	160	4 666	1 661

Lanjutan Tabel/*Continued Table 3.2.19*

Bulan Month	Diploma I/II/III/Akademi Diploma I/II/III Academy		Universitas University		Jumlah Total		
	Laki-laki Male	Perempuan Female	Laki-laki Male	Perempuan Female	Laki-laki Male	Perempuan Female	
(1)	(8)	(9)	(10)	(11)	(12)	(13)	
Januari/ <i>January</i>	–	–	–	–	–	–	
Pebruari/ <i>February</i>	–	–	–	–	–	–	
Maret/ <i>March</i>	–	–	–	–	–	–	
April/ <i>April</i>	251	215	367	188	2 008	1 306	
Mei/ <i>May</i>	117	74	222	153	1 109	473	
Juni/ <i>June</i>	56	127	97	152	617	498	
Juli/ <i>July</i>	103	130	199	77	920	507	
Agustus/ <i>August</i>	153	126	155	69	836	564	
September/ <i>September</i>	205	81	262	240	880	529	
Oktober/ <i>October</i>	65	64	177	43	517	384	
Nopember/ <i>November</i>	77	47	99	185	545	322	
Desember/ <i>December</i>	144	75	14	63	336	496	
Jumlah/Total	2020	1 171	939	1 592	1 170	7 768	5 079
	2019	668	977	2 968	4 118	11 929	7 254
	2018	244	715	1 255	2 034	6 447	4 407
	2017	322	1 446	1 579	1 617	6 547	5 662
	2016	299	493	1 250	1 031	7 008	3 526

Sumber/*Source*: Dinas Tenaga Kerja dan Transmigrasi Provinsi Sulawesi Tengah/ *Regional Office of Manpower and Transmigrations of Sulawesi Tengah Province*

Tabel
Table 3.2.20

Penempatan Pencari Kerja Yang Terdaftar Menurut Bulan, Tingkat Pendidikan dan Jenis Kelamin di Provinsi Sulawesi Tengah, 2016-2020
Number Of The Registered Job Seeker Occupied by Month, Educational Level and Sex in Sulawesi Tengah Province, 2016-2020

Bulan Month	SD Primary School		SMP Junior High School		SMA Senior High School		
	Laki-laki Male	Perempuan Female	Laki-laki Male	Perempuan Female	Laki-laki Male	Perempuan Female	
	(2)	(3)	(4)	(5)	(6)	(7)	
Januari/January	–	–	–	–	–	–	
Pebruari/February	–	–	–	–	–	–	
Maret/March	–	–	–	–	–	–	
April/April	–	2	2	3	155	55	
Mei/May	2	–	2	2	77	12	
Juni/June	–	1	1	2	13	17	
Juli/July	2	1	2	2	48	26	
Agustus/August	1	–	2	2	88	41	
September/September	1	–	–	2	175	14	
Oktober/October	2	1	1	1	54	9	
Nopember/November	2	–	1	1	31	17	
Desember/December	–	1	2	2	18	8	
Jumlah/Total	2020	10	6	13	17	659	199
	2019	65	28	134	17	6 443	336
	2018	49	63	15	7	2 784	162
	2017	42	130	43	48	2 104	1 029
	2016	77	91	219	66	2 053	269

Lanjutan Tabel/Continued Table 3.2.20

Bulan Month	Diploma I/II/III/Akademi Diploma I/II/III Academy		Universitas University		Jumlah Total		
	Laki-laki Male	Perempuan Female	Laki-laki Male	Perempuan Female	Laki-laki Male	Perempuan Female	
(1)	(8)	(9)	(10)	(11)	(12)	(13)	
Januari/January	–	–	–	–	–	–	
Pebruari/February	–	–	–	–	–	–	
Maret/March	–	–	–	–	–	–	
April/April	47	11	72	45	276	116	
Mei/May	26	2	39	27	146	43	
Juni/June	8	32	36	16	58	68	
Juli/July	14	13	58	14	124	56	
Agustus/August	21	22	62	8	174	73	
September/September	42	18	23	–	241	34	
Oktober/October	38	35	27	12	122	58	
Nopember/November	17	6	33	6	84	30	
Desember/December	22	3	16	7	58	21	
Jumlah/Total	2020	235	142	366	135	1 283	499
	2019	123	248	768	477	7 533	1 106
	2018	217	24	284	113	3 349	369
	2017	290	1 128	705	1 084	3 184	3 419
	2016	107	35	201	69	2 657	530

Sumber/Source: Dinas Tenaga Kerja dan Transmigrasi Provinsi Sulawesi Tengah/ Regional Office of Manpower and Transmigrations of Sulawesi Tengah Province

Tabel
Table 3.2.21

Pencari Kerja Yang Dihapuskan Pada Kantor Dinas Tenaga Kerja dan Transmigrasi Provinsi Sulawesi Tengah Menurut Bulan, Tingkat Pendidikan dan Jenis Kelamin di Provinsi Sulawesi Tengah, 2015-2020
Number Of Job Seekers To Be Eliminated at Government Services of Man Power and Transmigration in Sulawesi Tengah Province by Month, Educational Level and Sex, 2015-2020

Bulan Month	SD Primary School		SMP Junior High School		SMA Senior High School		
	Laki-laki Male	Perempuan Female	Laki-laki Male	Perempuan Female	Laki-laki Male	Perempuan Female	
	(2)	(3)	(4)	(5)	(6)	(7)	
(1)	(2)	(3)	(4)	(5)	(6)	(7)	
Januari/January	36	23	178	222	1 455	2 388	
Pebruari/February	24	16	133	273	1 322	1 342	
Maret/March	15	12	142	166	1 855	1 474	
April/April	10	8	236	67	428	406	
Mei/May	13	15	125	118	165	278	
Juni/June	16	12	176	131	105	241	
Juli/July	11	9	163	225	778	993	
Agustus/August	9	4	104	77	93	298	
September/September	6	8	177	115	272	306	
Oktober/October	8	4	169	87	736	377	
Nopember/November	4	7	133	96	376	271	
Desember/December	6	5	156	112	542	223	
Jumlah/Total	2020	158	123	1 892	1 689	8 127	8 597
	2019*	205	28	238	76	4 769	1 294
	2018	27	9	46	11	588	253
	2017	16	4	27	18	999	334
	2016	19	62	36	68	664	587

Lanjutan Tabel/*Continued Table* 3.2.21

Bulan Month	Diploma I/II/III/Akademi Diploma I/II/III Academy		Universitas University		Jumlah Total		
	Laki-laki Male	Perempuan Female	Laki-laki Male	Perempuan Female	Laki-laki Male	Perempuan Female	
(1)	(8)	(9)	(10)	(11)	(12)	(13)	
Januari/ <i>January</i>	1 055	1 588	875	1 854	3 599	6 075	
Pebruari/ <i>February</i>	986	1 422	676	1 667	3 141	4 720	
Maret/ <i>March</i>	897	1 967	844	1 913	3 753	5 532	
April/ <i>April</i>	375	1 723	988	946	2 037	3 150	
Mei/ <i>May</i>	220	814	426	818	949	2 043	
Juni/ <i>June</i>	255	218	418	428	970	1 030	
Juli/ <i>July</i>	345	431	376	651	1 673	2 309	
Agustus/ <i>August</i>	278	215	427	518	911	1 112	
September/ <i>September</i>	269	235	312	415	1 036	1 079	
Oktober/ <i>October</i>	222	210	357	372	1 492	1 050	
Nopember/ <i>November</i>	275	225	366	426	1 154	1 025	
Desember/ <i>December</i>	224	265	245	290	1 173	895	
Jumlah/Total	2020	5 401	9 313	6 310	10 298	21 888	30 020
	2019^a	167	157	796	443	6 175	1 998
	2018	27	174	257	272	945	719
	2017	113	196	341	440	1 496	992
	2016	191	530	730	1 032	1 640	2 279

Sumber/*Source*: Dinas Tenaga Kerja dan Transmigrasi Provinsi Sulawesi Tengah/ *Regional Office of Manpower and Transmigrations of Sulawesi Tengah Province*

Tabel 3.2.22 **Jumlah Pencari Kerja Yang Sudah dan Belum Ditempatkan Menurut Jenis Kelamin di Provinsi Sulawesi Tengah, 2019 dan 2020**
Number Of Job Seekers Occupied and Not Yet Occupied by Sex in Sulawesi Tengah Province, 2019 and 2020

Uraian <i>Description</i>	2019			2020		
	Laki-laki <i>Male</i>	Perempuan <i>Female</i>	Jumlah <i>Total</i>	Laki-laki <i>Male</i>	Perempuan <i>Female</i>	Jumlah <i>Total</i>
(1)	(2)	(3)	(4)	(5)	(6)	(7)
Pencari Kerja/Job Seeker						
1. Sisa Pencari Kerja Tahun Lalu/ <i>Last Year Job Seeker</i>	45 487	57 366	102 853	43 708	61 516	105 224
2. Pencari Kerja Terdaftar/ <i>Registered Job Seeker</i>	11 929	7 254	19 183	7 768	5 079	12 847
A. Jumlah/Total (1+2)	57 416	64 620	122 036	51 476	66 595	118 071
3. Ditempatkan/ <i>Occupied</i>	7 533	1 106	8 639	1 283	499	1 782
4. Dihapuskan/ <i>Eliminated</i>	6 175	1 998	8 173	21 888	30 020	51 908
B. Jumlah/Total (3+4)	13 708	3 104	16 812	23 171	30 519	53 690
5. Pencari Kerja Belum Ditempatkan/ <i>Job Seeker Not Yet Occupied (A-B)</i>	43 708	61 516	105 224	28 305	36 076	64 381

Sumber/Source: Dinas Tenaga Kerja dan Transmigrasi Provinsi Sulawesi Tengah/ *Regional Office of Manpower and Transmigrations of Sulawesi Tengah Province*

Tabel
Table 3.2.23

Rata-rata Pendapatan Bersih Sebulan Pekerja Informal¹ Menurut Kabupaten/Kota dan Lapangan Pekerjaan Utama (rupiah), 2020
Average of Net Wage/Salary per Month of Informal Employee¹ by Regency/Municipality and Main Industry (rupiahs), 2020

Kabupaten/Kota Regency/Municipality	Lapangan Pekerjaan Utama ² Main Industry ²			Jumlah Total
	1	2	3	
(1)	(2)	(3)	(4)	(5)
Kabupaten/Regency				
Banggai Kepulauan	774 406	1 083 211	860 708	868 335
Banggai	1 168 537	1 622 183	1 598 496	1 387 543
Morowali	1 710 834	1 640 606	2 141 631	1 836 799
Poso	989 902	1 398 417	1 498 875	1 212 877
Donggala	1 234 608	1 313 365	1 295 103	1 268 777
Tolitoli	1 398 848	1 242 054	1 317 541	1 360 126
Buol	1 405 181	1 837 533	1 347 161	1 501 396
Parigi Moutong	1 119 413	1 571 378	1 694 228	1 303 761
Tojo Una-Una	1 478 990	1 462 843	1 526 684	1 491 301
Sigi	833 346	1 288 039	1 272 224	1 039 515
Banggai Laut	1 141 056	1 291 218	1 243 227	1 186 558
Morowali Utara	1 433 101	1 769 361	1 908 157	1 593 149
Kota/Municipality				
Palu	1 742 465	2 254 384	2 400 221	2 340 257
Sulawesi Tengah	1 195 327	1 574 922	1 657 191	1 405 454

Catatan/Note:

¹ Pekerja Informal/*Informal Employee*: Pekerja yang berstatus berusaha sendiri dan pekerja bebas di sektor pertanian dan nonpertanian/*Employment status are self employed, casual agricultural worker, and casual non-agricultural worker*

² 1. Pertanian, Kehutanan, Perikanan/*Agriculture, Forestry, and Fishing*

2. Pertambangan dan Penggalian; Industri Pengolahan; Pengadaan Listrik dan Gas; Pengadaan Air; Pengelolaan Sampah, Limbah, dan Daur Ulang; Konstruksi

Mining and Quarrying; Manufacturing; Electricity and Gas; Water Supply; Sewerage, Waste Management, and Remediation Activities; Construction

3. Perdagangan Besar dan Eceran; Reparasi Mobil dan Sepeda Motor; Transportasi dan Pergudangan; Penyediaan Akomodasi dan Makan Minum; Informasi dan Komunikasi; Jasa Keuangan dan Asuransi; Real Estat; Jasa Perusahaan; Administrasi Pemerintahan, Pertahanan, dan Jaminan Sosial Wajib; Jasa Pendidikan; Jasa Kesehatan dan Kegiatan Sosial; Jasa Lainnya

Wholesale and Retail Trade; Repair of Motor Vehicles and Motorcycles; Transportation and Storage; Accommodation and Food Service Activities;

Information and Communication; Financial and Insurance Activities; Real Estate Activities; Business Activities; Public Administration and Defence;

Compulsory Social Security; Education; Human Health and Social Work Activities; Other Services Activities

Sumber/Source:

BPS, Survei Angkatan Kerja Nasional (Sakernas) Agustus/BPS-Statistics Indonesia, August National Labor Force Survey

PRESENTASE PENDUDUK YANG MASIH BERSEKOLAH BERDASARKAN UMUR

Percentage of Population Who attending School by Age Group

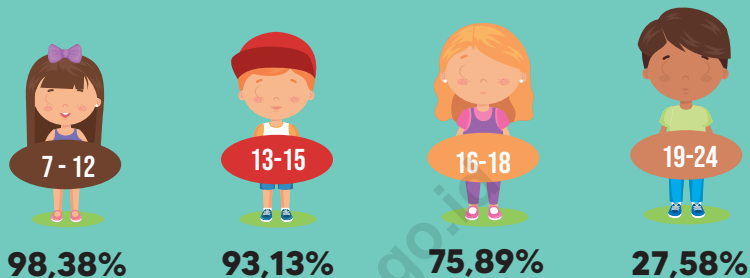

RATIO MURID GURU BERDASARKAN JENIS SEKOLAH

Ratio Pupil to Teacher by Kind of School

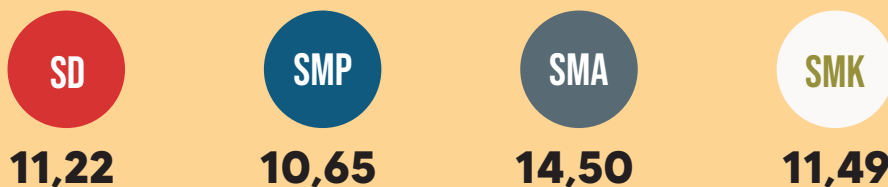

PENJELASAN TEKNIS**TECHNICAL NOTES**

1. Tidak/belum pernah sekolah adalah mereka yang tidak pernah atau belum pernah terdaftar dan tidak pernah atau belum pernah aktif mengikuti pendidikan di suatu jenjang pendidikan formal, termasuk juga yang tamat/belum tamat taman kanak-kanak tetapi tidak melanjutkan ke sekolah dasar.
 2. Masih bersekolah adalah mereka yang terdaftar dan aktif mengikuti pendidikan formal atau nonformal (Paket A, B, atau C), baik pendidikan dasar, menengah maupun pendidikan tinggi. Bagi mahasiswa yang sedang cuti dianggap masih bersekolah.
 3. Tidak bersekolah lagi adalah mereka yang pernah terdaftar dan aktif mengikuti pendidikan di suatu jenjang pendidikan formal atau nonformal (Paket A, B, atau C), tetapi pada saat pencacahan tidak lagi terdaftar dan tidak aktif mengikuti pendidikan.
 4. Tamat sekolah adalah menyelesaikan pelajaran yang ditandai dengan lulus ujian akhir pada kelas atau tingkat terakhir suatu jenjang pendidikan di sekolah negeri maupun swasta dengan mendapatkan tanda tamat belajar/ijazah. Seseorang yang belum mengikuti pelajaran pada kelas tertinggi tetapi telah
1. *Not/never attending school is someone who has never attended or never been registered in a formal education, such as primary, secondary, and tertiary education, including those who just completed kindergarten are considered as never attended school.*
 2. *Attending school is someone who is currently attending primary, secondary, or tertiary education, including package A, package B, or package C. College student who postpones his/her study is considered as attending school.*
 3. *Not attending school anymore is someone who had enrolled and participated in formal or non-formal education in the past, including package A, package B, or package C, but currently does not attend school.*
 4. *Completed particular level of education is someone who has completed particular level of education in private or public school and accepting graduation certificate. Someone who has never attended the highest grade but passed the final exam is considered as completed particular level of education.*

mengikuti ujian akhir dan lulus, dianggap tamat sekolah.

5. Dapat membaca dan menulis artinya dapat membaca dan menulis kata-kata/kalimat sederhana dengan suatu aksara tertentu.
 6. Jalur Pendidikan di Indonesia terdiri atas 1) pendidikan formal, 2) pendidikan nonformal, dan 3) pendidikan informal yang ketiganya dapat saling melengkapi dan memperkaya (Undang-Undang No. 20 Tahun 2003 tentang Sistem Pendidikan Nasional).
 7. Jenjang Pendidikan Formal terdiri atas pendidikan dasar, pendidikan menengah, dan pendidikan tinggi. Jenis pendidikan yang diajarkan mencakup pendidikan umum, kejuruan, akademik, profesi, vokasi, keagamaan, dan khusus.
 - a. Pendidikan Dasar berbentuk Sekolah Dasar (SD) dan Madrasah Ibtidaiyah (MI) atau bentuk lain yang sederajat serta Sekolah Menengah Pertama (SMP) dan Madrasah Tsanawiyah (MTs) atau bentuk lain yang sederajat.
 - b. Pendidikan Menengah berbentuk Sekolah Menengah Atas (SMA), Madrasah Aliyah (MA), Sekolah Menengah Kejuruan (SMK), dan Madrasah Aliyah Kejuruan (MAK), atau
5. *Able to read and write is the ability to read and write at least a simple sentence in any letter of alphabets.*
 6. *The Education System in Indonesia consists of 1) a formal education, 2) non-formal education, and 3) informal education that all three can be complementary and enriching (Law No. 20 Year 2003 about The National Education System).*
 7. *The Formal Education Level consists of primary education, secondary education, and high education. The kind of education that taught consists of general education, vocational, academic, professional, religious, and specific education.*
 - a. *The Primary Education consists of Elementary School and Islamic Elementary School or other equivalent forms and Junior High School and MTs or other equivalent forms.*
 - b. *The Secondary Education consists of the senior high school, Madrasah Aliyah, Vocational School, and Vocational Madrasah Aliyah, or other equivalent forms.*

bentuk lain yang sederajat.

c. Pendidikan Tinggi merupakan jenjang pendidikan setelah pendidikan menengah yang mencakup program pendidikan diploma, sarjana, magister, spesialis, dan doktor yang diselenggarakan oleh perguruan tinggi. Perguruan tinggi dapat berbentuk akademi, politeknik, sekolah tinggi, atau institut.

c. *The Tertiary Education consists of the education level after the secondary education that consists of diplomas, bachelor, master, specialist, and doctoral degrees that are held by the college. The universities can be academy, polytechnic, college, or institute.*

8. Penolong persalinan adalah orang yang menolong pada saat proses kelahiran anak.

8. *Birth attendant is someone who helped during the process of birth of a child.*

9. Dokter penolong proses persalinan termasuk dokter kandungan dan dokter umum.

9. *Doctors who help a delivery process including obstetricians and general practitioners.*

Dokter kandungan adalah dokter spesialis yang melayani pemeriksaan ibu hamil, kesehatan balita, dan pelayanan KB.

The obstetrician is a medical specialist who served examination of pregnant women, infant health and family planning services.

Dokter umum adalah dokter yang diperkenankan untuk melakukan praktik medis tanpa harus memiliki spesialisasi tertentu, sehingga memungkinkannya untuk memeriksa masalah kesehatan pasien secara umum untuk segala usia.

General practitioners are a medical worker who are allowed to perform medical practice without having a certain specialization, allowing it to examine the patient's general health problems for all ages.

10. Dukun adalah anggota masyarakat (pada umumnya wanita) yang mendapat kepercayaan serta memiliki keterampilan dalam menolong persalinan secara

10. *Traditional birth attendance is community members (generally women) who gained the confidence and skill in attending births traditionally and acquire the skills*

tradisional dan memperoleh keterampilan tersebut secara turun temurun, belajar secara praktis, atau dengan cara lain yang menjurus ke arah peningkatan keterampilan bidan serta melalui petugas kesehatan.

11. Rumah Sakit adalah tempat pemeriksaan dan perawatan kesehatan, biasanya berada di bawah pengawasan dokter/tenaga medis, yang melayani penderita yang sakit untuk berobat rawat jalan atau rawat inap. Undang-undang RI No. 44 Tahun 2009 tentang rumah sakit mengelompokkan rumah sakit berdasarkan jenis pelayanan yang diberikan menjadi:

Rumah Sakit Umum adalah rumah sakit yang memberikan pelayanan kesehatan pada semua bidang dan jenis penyakit.

Rumah Sakit khusus adalah rumah sakit yang memberikan pelayanan utama pada satu bidang atau satu jenis penyakit tertentu berdasarkan disiplin ilmu, golongan umur, organ, jenis penyakit, atau kekhususan lainnya.

12. Rumah Sakit Bersalin adalah rumah sakit khusus untuk persalinan, dilengkapi pelayanan spesialis pemeriksaan kehamilan, persalinan, rawat inap, dan rawat jalan ibu dan anak yang berada di bawah pengawasan dokter

from generation to generation, learning practical, or in any other manner that leads toward the improvement of skills.

11. *Hospital is a place for health check, usually controlled/supervised by doctors/medical personnel to serve the ill patients to get outpatient or inpatient treatment services. The law of the Republic of Indonesia Number 44 year 2009 concerning about hospital have been grouping hospital based on the type of service being given into:*

General Hospital is a hospital that provides health services in all areas and types of diseases.

Special Hospital is a hospital that provides primary care in one area or one particular type of disease base on dicipline, age group, organ, type of disease, or other specificity.

12. *Maternity Hospital is a specialized hospital for childbirth, has specialist inspection service to pregnancy, childbirth, hospitalization, and outpatient for mothers and children that is under the supervision of an obstetrician.*

spesialis kandungan.

Rumah Bersalin adalah sarana pelayanan kesehatan dengan izin sebagai rumah bersalin, dilengkapi pelayanan pemeriksaan kehamilan, persalinan, serta pemeriksaan ibu dan anak yang berada di bawah pengawasan bidan senior.

Maternity House is health care facility with a license as a maternity house, equipped with prenatal care, childbirth, and examination of mothers and children which is under the supervision of a senior midwife.

13. Poliklinik/klinik/balai pengobatan adalah sarana kesehatan yang dipakai untuk pelayanan berobat jalan, biasanya berada di bawah pengawasan dokter/tenaga medis.

13. Polyclinic/medical clinic is a health facility in which to get outpatient services, usually under the control of doctor/medical personnel.

14. Pusat Kesehatan Masyarakat (Puskesmas) adalah unit pelaksana teknis dinas kesehatan kabupaten/kota yang mempunyai fungsi utama sebagai penyelenggara pelayanan kesehatan tingkat pertama. Wilayah kerja puskesmas maksimal adalah satu kecamatan. Untuk dapat menjangkau wilayah kerjanya, puskesmas mempunyai jaringan pelayanan yang meliputi unit Puskesmas Pembantu (Pustu), unit Puskesmas Keliling (Puskel), dan unit bidan desa/komunitas (Peraturan Menteri Kesehatan RI No. 75 Tahun 2014 tentang Pusat Kesehatan Masyarakat).

14. Public Health Center is technical implementation unit of regency health department that have the primary function as a first-level health care providers. The working area standard of public health center is one subdistrict and to reach their working areas, public health centers have a service network covering subsidiary of public health center, mobile public health center units, and midwife units (Regulation of the Minister of Health of Indonesia Number 75 Year 2014 about Public Health Center).

15. Apotek adalah suatu tempat tertentu yang digunakan untuk melakukan pekerjaan kefarmasian dan penyaluran/penjualan obat atau bahan farmasi dan perbekalan kesehatan lainnya kepada masyarakat

15. Pharmacy is a specific place that is used for pharmaceutical jobs, and distribution/sale of drugs/pharmaceuticals and other medical supplies to people that are administered by trained pharmacist

yang dikelola oleh tenaga apoteker (Peraturan Menteri Kesehatan RI No. 1332 Tahun 2002 tentang Perubahan Atas Peraturan Menteri Kesehatan RI No. 922/MENKES/PER/X/1993 tentang Ketentuan dan Tata Cara Pemberian Izin Apotek).

(Regulation of the Minister of Health of Indonesia Number 1332 Year 2002 about the Changes of Regulation of the Minister of Health of Indonesia Number 922/MENKES/PER/X/1993 about Provision and Procedures for Administration of Licensed Pharmacies).

16. Imunisasi adalah memasukkan kuman atau racun penyakit tertentu yang sudah dilemahkan (vaksin) ke dalam tubuh dengan cara disuntik atau diminum (diteteskan dalam mulut), dengan maksud agar terjadi kekebalan tubuh terhadap penyakit tersebut.

16. Immunization is putting enervated microbe of a certain disease into human body by injection or drinking (dropping into mouth), to make the body immune to that disease.

17. Keluhan kesehatan adalah keadaan seseorang yang mengalami gangguan kesehatan atau kejiwaan, baik karena gangguan/penyakit yang sering dialami penduduk seperti panas, pilek, diare, pusing, sakit kepala, maupun karena penyakit akut, penyakit kronis (meskipun selama sebulan terakhir tidak mempunyai keluhan), kecelakaan, kriminalitas, atau keluhan lainnya.

17. Health complaint is a state of someone who is experiencing health or psychiatric disorders, either because of disorder/diseases that are often experienced by people such as heat, cold, diarrhea, dizziness, headache, or because of acute illness, chronic disease (although during the past month did not have any complaints), accident, criminality, or other complaints.

18. Mengobati sendiri adalah upaya anggota rumah tangga untuk melakukan pengobatan dengan menentukan jenis obat sendiri tanpa saran/resep dari tenaga kesehatan/obat tradisional (batra).

18. Self treatment is self curily or having medicine without any prescriptions from a health worker (doctor, nurse, paramedic, etc).

19. Tidak ada biaya transpor adalah responden tidak punya biaya untuk

19. No budget is respondents who have no cash for transportation to health

membayar ke fasilitas kesehatan, termasuk di sini bila responden menjawab fasilitas kesehatan jauh.

services, as well as if respondent says that the health facility is far away from their home.

20. Waktu tunggu pelayanan lama adalah waktu tunggu untuk mendapatkan pelayanan kesehatan lama (lebih dari 60 menit).

20. Long waiting time for health services is waiting time for health services for over 60 minutes.

21. Kasus kumulatif AIDS adalah kumulatif kasus AIDS sampai dengan referensi waktu tertentu.

21. Cumulative AIDS case is cumulative AIDS cases with reference to a particular time.

22. Jaminan kesehatan adalah program bantuan sosial untuk pelayanan kesehatan. Menurut UU No. 40 Tahun 2004 tentang Sistem Jaminan Sosial Nasional, jaminan kesehatan diselenggarakan dengan tujuan menjamin agar peserta memperoleh manfaat pemeliharaan kesehatan dan perlindungan dalam memenuhi kebutuhan dasar kesehatan.

22. Health insurance is a social assistance program for the health service. According to law No. 40 of 2004 on the national social security system, health insurance was organized with the aim of ensuring that participants receive the benefits of health care and protection to meet basic health needs.

23. BPJS Kesehatan adalah bagian dari Sistem Jaminan Sosial Nasional (SJSN) yang bertujuan untuk memenuhi kebutuhan dasar kesehatan masyarakat yang layak yang diberikan kepada setiap orang yang telah membayar iuran atau iurannya dibayar oleh Pemerintah. BPJS Kesehatan terbagi menjadi BPJS Penerima Bantuan Iuran (PBI) dan BPJS Non PBI. Peserta BPJS PBI adalah masyarakat miskin dan hampir miskin dimana iurannya dibayarkan pemerintah. Sementara itu peserta BPJS Non PBI membayar

23. BPJS Health Insurance is a part of the national social security system which aims to meet the decent basic health needs for society is given to every person who has paid dues or whose contributions are paid by the Government. BPJS Health Insurance is divided into BPJS Insurance for poor and near poor (PBI) and Non-PBI BPJS. PBI BPJS participants are poor and near poor people whose contributions are paid by the government. Meanwhile Non-PBI BPJS participants pay contributions independently. Including Non-PBI

uran secara mandiri. Termasuk peserta BPJS Non PBI yaitu PNS/TNI/Polri.

BPJS participants namely civil/military/police.

24. Jamkesda adalah program jaminan bantuan pembayaran biaya pelayanan kesehatan yang diberikan pemerintah daerah kepada masyarakatnya.

24. Jamkesda is social assistance programs for health care provided by local government to the people.

25. Berobat jalan adalah upaya anggota rumah tangga yang mempunyai keluhan kesehatan untuk memeriksakan diri dan mendapatkan pengobatan dengan mendatangi tempat-tempat pelayanan kesehatan modern atau tradisional tanpa menginap, termasuk mendatangkan petugas kesehatan ke rumah.

25. Outpatient are efforts household member who have health complaints for check-ups and treatment by visiting places of modern or traditional health care without a stay, including bringing health workers to the homes.

26. Merokok adalah aktivitas membakar tembakau kemudian menghisap asapnya baik menggunakan rokok maupun pipa pada sebulan terakhir sampai saat pencacahan.

26. Smoke is an activity to burn tobacco and then inhale the smoke either cigarettes or pipes used in the past month till the time of enumeration.

27. Luas lantai adalah luas lantai yang ditempati dan digunakan untuk keperluan sehari-hari (sebatas atap).

27. Floor area is the total area which is occupied and utilized daily.

28. Air ledeng adalah sumber air yang berasal dari air yang telah melalui proses penjernihan dan penyehatan sebelum dialirkan kepada konsumen melalui instalasi berupa saluran air. Sumber air ini biasanya diusahakan oleh PAM/PDAM/BPAM. Termasuk dalam hal

28. Pipe water is a water source that comes from water that has been through a process of purification and sanitation before distribute to consumers through an instalation of water lines. This water source is usually distributed by PAM/PDAM/BPAM. This include a pipe water that

ini air ledeng yang didapat secara eceran.

sold at retail.

29. Sumur terlindung adalah air yang berasal dari dalam tanah yang digali dan lingkaran sumur tersebut dilindungi oleh tembok paling sedikit 0,8 meter di atas tanah dan 3 meter ke bawah tanah, serta ada lantai semen sejauh 1 meter dari lingkaran sumur.

29. Protected wells is water that comes from the soil were excavated and the circumference of the well was protected by walls at least 0.8 meters above ground and 3 meters underground, and cement floor as far as 1 meter from the well circumference.

30. Sumber penerangan merupakan sumber penerangan yang paling banyak digunakan oleh rumah tangga apabila memiliki lebih dari satu sumber.

30. Source of lighting is the main source of lighting used by households if it has more than one source.

31. Fasilitas tempat buang air besar adalah ketersediaan jamban/kloset yang digunakan oleh rumah tangga.

31. Type of toilet facility is the availability of latrine/toilet used by the household.

32. Status penguasaan bangunan tempat tinggal milik sendiri adalah jika tempat tinggal tersebut pada waktu pencacahan betul-betul sudah milik kepala rumah tangga atau salah seorang anggota rumah tangga. Rumah yang dibeli secara angsuran melalui kredit bank atau rumah dengan status sewa beli dianggap rumah milik sendiri.

32. Own ownership property status is a status of dwelling occupied belongs to the head of household or one of the household member. Houses bought through bank credit or houses with leasing status were also categorized as an own property.

33. Fasilitas sanitasi layak didefinisikan sebagai fasilitas higienis yang memisahkan kotoran manusia dari manusia, hewan, dan kontak serangga. Fasilitas sanitasi layak termasuk toilet siram secara

33. An improved sanitation facility is defined as a facility that hygienically separates human excreta from human, animal, and insect contact. Improved sanitation facilities include flush/pour-flush toilets or latrines

manual atau otomatis atau kakus yang terhubung ke saluran pembuangan, septic tank, atau lubang; jamban yang berventilasi; jamban dengan lempengan atau pijakan dari berbagai bahan yang meliputi lubang seluruhnya, kecuali untuk lubang penurunan; dan toilet/kakus kompos. Sanitasi tidak layak meliputi fasilitas umum atau bersama dari jenis toilet/kakus selain yang layak seperti toilet siram manual atau otomatis yang kotorannya langsung ke selokan atau parit atau di tempat lain terbuka; jamban tanpa pijakan; jamban ember; toilet atau kakus gantung; dan buang air besar di tempat terbuka seperti semak-semak, lapangan atau langsung di sungai. (Sumber: mdgs.un.org)

connected to a sewer, septic tank, or pit; ventilated improved pit latrines; pit latrines with a slab or platform of any material which covers the pit entirely, except for the drop hole; and composting toilets/latrines. Unimproved facilities include public or shared facilities of an otherwise improved type such as flush/pour-flush toilets that discharge directly into an open sewer or ditch or elsewhere; pit latrines without a slab; bucket latrines; hanging toilets or latrines; and the practice of open defecation in the bush, field or directly on the river. (Source: mdgs.un.org)

34. Sumber air minum layak didefinisikan sebagai fasilitas air minum yang dilindungi dari kontaminasi luar, khususnya kontaminasi dengan kotoran. Sumber air minum layak meliputi air ledeng, air pipa, sumur bor/pompa, sumur terlindung, mata air terlindung, pengumpulan air hujan, dan air minum kemasan. Pengguna air minum kemasan dianggap memiliki akses ke sumber air layak jika mereka memiliki sumber air mandi/cuci yang layak. Sumber air minum layak tidak termasuk sumur tidak terlindung, mata air tidak terlindung, dan air kemasan (jika sumber air mandi/cuci tidak layak),

34. An improved drinking water source is a facility that, by nature of its construction, is protected from outside contamination in particular from contamination with fecal matter. Improved drinking water sources include: piped water into dwelling, plot, or yard; public tap/standpipe; borehole/tube well; protected dug well; protected spring; rainwater collection; and bottled water. Users of bottled water are considered to have access to improved sources only when they have a secondary source which is of an otherwise improved type. Improved drinking water sources do not include unprotected wells,

atau air permukaan yang diambil langsung dari sungai, kolam, sungai kecil, danau, waduk, atau saluran irigasi.

unprotected springs, water provided by carts with small tanks/drums, tanker truck-provided water and bottled water (if the secondary source is not improved) or surface water taken directly from rivers, ponds, streams, lakes, dams, or irrigation channels.

“Air minum adalah air untuk minum, kebutuhan dasar perorangan dan hygiene rumah tangga dan memasak”. (Sumber: mdgs.un.org)

“Drinking water is defined as water used for ingestion, food preparation and basic hygiene purposes”. (Source: mdgs.un.org)

35. Peristiwa kejahatan yang dilaporkan ialah setiap peristiwa yang diterima kepolisian dari laporan masyarakat, atau peristiwa yang pelakunya tertangkap tangan oleh kepolisian.

35. Reported crime incidence includes all criminal cases reported and received by police office, and all crimes caught by police.

36. Jumlah kejahatan menggambarkan jumlah kasus kejahatan yang terjadi pada kurun waktu tertentu.

36. Crime total refers to the number of criminal cases occurring during a given period.

37. Risiko penduduk terkena kejahatan per 100.000 penduduk

37. Crime rate

$$= \frac{\text{Jumlah peristiwa kejahatan tahun } t}{\text{Jumlah penduduk tahun } t} \times 100.000$$

$$= \frac{\text{Number of criminal cases year } t}{\text{Total population year } t} \times 100,000$$

Risiko penduduk terkena kejahatan per 100.000 penduduk mengindikasikan peluang penduduk berisiko terkena kejahatan. Biasanya dinyatakan dalam setiap 100.000 penduduk.

Crime rate indicates the probability of population exposed to risk of crime, expressed in every 100,000 people.

38. Selang waktu terjadi kejahatan tahun t

$$= \frac{365 \times 24 \times 60 \times 60}{\text{Jumlah peristiwa kejahatan tahun t}} \times (\text{detik})$$

Selang waktu terjadi kejahatan tahun t mengindikasikan selang waktu terjadinya satu tindak kejahatan dengan kejahatan yang lain.

39. Persentase penyelesaian kejahatan

$$= \frac{\text{Jumlah peristiwa kejahatan yang diselesaikan}}{\text{Jumlah peristiwa kejahatan yang dilaporkan}} \times 100\%$$

Persentase penyelesaian kejahatan menyatakan persentase penyelesaian kejahatan oleh polisi. Suatu tindak kejahatan dinyatakan sebagai kasus yang selesai di tingkat kepolisian, apabila:

1. berkas perkaranya sudah siap untuk diserahkan atau telah diserahkan kepada kejaksaan;
2. dalam hal delik aduan, pengaduannya dicabut dalam tenggang waktu yang telah ditentukan menurut undang-undang;
3. telah diselesaikan oleh kepolisian berdasarkan azas plichtmatigheid (kewajiban berdasarkan kewenangan hukum);

38. *Crime clock*

$$= \frac{365 \times 24 \times 60 \times 60}{\text{Number of criminal cases year t}} \times (\text{second})$$

Crime clock indicates the time interval of occurrence between one crime to another crime.

39. *Clearance rate*

$$= \frac{\text{Number of cleared criminal cases}}{\text{Number of reported criminal cases}} \times 100\%$$

Clearance rate refers to percentage of crime clearance by police. A criminal case is categorized as a cleared case by police, if:

1. *all documents are ready to submit or already submitted to justice court;*
2. *in the case of attense that warrants complaint, the complaint was withdraw within a given period state in the law;*
3. *the case was cleared by police based on the principle of plichtmatigheid (obligation on the basis of law outhority);*

- | | |
|-------------------------------------------------------------------------------------------------------------------------------------------------------------------------------------------------------------------------------------------------------------------------------------------------------------------------------------------------------------------------------------------------------------------------------------------------------------------------------------------------------------------------------------------------------------------------------------------------------------------------------------------------------------------------------------|--------------------------------------------------------------------------------------------------------------------------------------------------------------------------------------------------------------------------------------------------------------------------------------------------------------------------------------------------------------------------------------------------------------------------------------------------------------------------------------------------------------------------------------------------------------------------------------------|
| <p>4. kasus yang dimaksud tidak termasuk kompetensi kepolisian;</p> <p>5. tersangka meninggal dunia;</p> <p>6. kasus kadaluwarsa.</p> | <p>4. <i>the case was not the responsibility of police office;</i></p> <p>5. <i>the suspect died;</i></p> <p>6. <i>the case was out of date.</i></p> |
| <p>40. Pernikahan / Perkawinan merupakan ikatan lahir dan batin antara seorang wanita dengan seorang pria sebagai suami istri dengan tujuan membentuk keluarga (rumah tangga) yang bahagia dan kekal berdasarkan Ketuhanan Yang Maha Esa (Undang-Undang Nomor 1 Tahun 1974 tentang Perkawinan Pasal 1).</p> | <p>40. <i>Marriage is a relationship bond between a woman and a man as husband and wife with the aim of forming a happy and long-lasting family based on the trust in God Almighty (Law No. 1/1974 concerning Marriage Article 1).</i></p> |
| <p>41. Pernikahan/Perkawinan adalah sah, apabila dilakukan menurut hukum masing-masing agamanya dan kepercayaannya itu. Tiap-tiap pernikahan/perkawinan dicatat menurut peraturan perundang-undangan yang berlaku (Undang-undang Nomor 1 Tahun 1974 tentang Perkawinan Pasal 2). Dalam hal ini, pernikahan untuk yang beragama Islam dianggap sah menurut undang-undang jika tercatat di Kantor Urusan Agama (KUA). Pencatatan perkawinan tersebut dilakukan oleh pegawai pencatat nikah. Dengan demikian, setiap perkawinan harus dilangsungkan di hadapan dan di bawah pengawasan pegawai pencatat nikah. Pernikahan boleh dilakukan di KUA atau di luar KUA (nikah bedolan).</p> | <p>41. <i>Marriage is legal if carried out in accordance with the laws of each religion and belief. Each marriage is recorded according to the applicable laws and regulations (Law No. 1/1974 concerning Marriage Article 2). In this case, marriage for Muslims is considered lawful if recorded by Religious Affairs Office (KUA). The registration of the marriage is carried out by the marriage registrar employee. Thus, each marriage must take place before and under the supervision of marriage registrar employee. Marriage can be done in the KUA or outside the KUA.</i></p> |

42. Perceraian adalah salah satu sebab putusnya perkawinan/pernikahan yang dapat terjadi karena talak (cerai talak) atau berdasarkan gugatan perceraian (cerai gugat). Undang-Undang Nomor 1 Tahun 1974 tentang Perkawinan Pasal 39 menyatakan: (1) Perceraian hanya dapat dilakukan di depan sidang Pengadilan setelah Pengadilan yang bersangkutan berusaha dan tidak berhasil mendamaikan kedua belah pihak; (2) Untuk melakukan perceraian harus ada cukup alasan bahwa antara suami istri itu tidak akan dapat rukun sebagai suami istri; (3) Tata cara perceraian di depan sidang Pengadilan diatur dalam peraturan perundangan tersebut.
43. Data pernikahan dan perceraian yang tersedia dalam publikasi ini hanya mencakup pernikahan dan perceraian untuk yang beragama Islam. Data pernikahan diperoleh dari Dirjen Bimas Islam, Kementerian Agama RI. Sementara data perceraian diperoleh dari Dirjen Badan Peradilan Agama, Mahkamah Agung.
44. Perkara cerai talak adalah permohonan seorang suami yang beragama Islam yang akan menceraikan istrinya kepada Pengadilan untuk mengadakan sidang guna menyaksikan ikrar talak. Permohonan diajukan
42. *Divorce is one of the reason causing the end a marriage which can occur by talak (divorce by talak) or divorce petition (divorce by petition). Law No. 1/1974 concerning Marriage Article 39 states: (1) Divorce can only be carried out in front of the Court of Justice after the Court has tried and has not succeeded in reconciling the two parties; (2) There must be enough reason that the husband and wife will not be able to get along well as husband and wife; (3) The procedure for divorce in front of the court sessions is regulated in laws and regulations.*
43. *The marriage and divorce data presented in this publication only inclusive of Muslims. The marriage data was obtained from the Directorate General of Islamic Community Guidance, Ministry of Religious Affair of the Republic of Indonesia. Meanwhile, divorce data was obtained from the Directorate General of Religious Justice, Supreme Court.*
44. *Case of divorce by talak is a divorce application from a Muslim husband who will divorce his wife before the Court with court hearing to witness the pledge of divorce. The application is filed to the Court which jurisdiction of the court covers*

kepada Pengadilan yang daerah hukumnya meliputi tempat kediaman termohon, kecuali apabila termohon dengan sengaja meninggalkan tempat kediaman yang ditentukan bersama tanpa izin pemohon (Undang-Undang Nomor 7 Tahun 1989 tentang Peradilan Agama Pasal 66 Ayat 1 dan 2).

the defendant's residence, except if the defendant intentionally leaves the determined residence without applicant's permission (Law No. 7/1989 concerning Religious Courts Article 66 Paragraphs 1 and 2).

45. Data cerai talak yang tersedia dalam publikasi ini adalah jumlah perkara perceraian yang permohonannya diajukan oleh pihak suami yang telah diputus oleh Pengadilan (bukan jumlah perkara perceraian yang baru diterima oleh Pengadilan).
45. *Divorce by talak data available in this publication are the number of divorce cases which applications were filed by the husband and has been decided by the Court (not the number of divorce cases were recently received by the Court).*
46. Perkara cerai gugat adalah gugatan perceraian yang diajukan oleh istri atau kuasanya yang sah kepada Pengadilan yang daerah hukumnya meliputi tempat kediaman penggugat, kecuali apabila penggugat dengan sengaja meninggalkan tempat kediaman bersama tanpa izin tergugat (Undang-Undang Nomor 7 Tahun 1989 tentang Peradilan Agama Pasal 73 Ayat 1).
46. *Case of divorce by petition is divorce/dissolution petition filed by a wife or her legal proxy to a Court which jurisdiction of the court covers the plaintiff's residence, except if the plaintiff intentionally leaves the shared residence without defendant's permission (Law No. 7/1989 concerning Religious Courts Article 73 Paragraphs 1).*
47. Data cerai gugat yang tersedia dalam publikasi ini adalah jumlah perkara perceraian yang gugatannya diajukan oleh pihak istri yang telah diputus oleh Pengadilan (bukan jumlah perkara perceraian yang baru diterima oleh Pengadilan).
47. *Divorce by petition data available in this publication are the number of divorce cases which divorce/dissolution petition were filed by the wife and has been decided by the Court (not the number of divorce cases were recently received by the Court).*

48. Faktor-faktor penyebab terjadinya perceraian antara lain:
- a. pasangan berbuat zina;
 - b. pasangan menjadi pemabuk yang sulit disembuhkan;
 - c. pasangan berbuat madat atau mabuk karena obat-obatan seperti narkoba;
 - d. pasangan menjadi penjudi yang sulit disembuhkan;
 - e. salah satu pihak meninggalkan pihak lain selama 2 (dua) tahun berturut-turut tanpa izin pihak lain dan tanpa alasan yang jelas dan benar, artinya salah satu pihak dengan sadar dan sengaja meninggalkan pihak lain;
 - f. pasangan dihukum penjara selama 5 (lima) tahun atau lebih setelah perkawinan dilangsungkan;
 - g. pasangan melakukan poligami;
 - h. terjadi kekerasan dalam rumah tangga, yakni pasangan bertindak kejam dan suka menganiaya;
 - i. pasangan tidak dapat menjalankan kewajibannya sebagai suami/istri karena cacat badan atau penyakit yang dideritanya;
 - j. antara suami dan istri terjadi perselisihan dan pertengkaran terus menerus tanpa ada kemungkinan untuk rukun kembali;
 - k. antara suami dan istri selama
48. *Factors that cause divorce include:*
- a. *the spouse commit adultery;*
 - b. *the spouse committed alcohol abuse that are hard to cure;*
 - c. *the spouse committed drug abuse;*
 - d. *the spouse become gambler that are hard to cure;*
 - e. *spousal abandonment for 2 (two) consecutive years without the permission of the other spouse and clear reason, ie. one of the spouses consciously and intentionally leaves the other spouse;*
 - f. *the spouse was incarcerated for 5 (five) years or more after marriage is held;*
 - g. *the spouse do polygamy;*
 - h. *domestic violence, ie. the spouse acts cruel and abusive;*
 - i. *the spouse cannot carry out the obligation as a husband/ wife because of physical disability or illness;*
 - j. *there are constant arguing between husband and wife without the possibility of reconciliation;*
 - k. *husband and wife do not love*

dalam perkawinan tidak saling mencintai dan terjadi ketidakharmonisan dalam rumah tangga karena perkawinan yang dilakukan atas dasar paksaan dari orang lain misal orang tua atau saudara (kawin paksa);

l. pasangan beralih agama atau murtad yang mengakibatkan ketidakrukunan dalam keluarga;

m. terjadi ketidakharmonisan dalam rumah tangga karena masalah finansial/ekonomi misal suami tidak bekerja atau tidak memberi nafkah kepada istri dan anak, istri berpenghasilan lebih besar dari suami, dan lain sebagainya.

each other during the marriage and there is disharmony in their family life because the marriage was carried out on the basis of coercion from other people such as parents or relatives (forced marriage);

l. the spouse change his/her religion or become apostate which causes family disharmony;

m. there is disharmony in family life due to financial problems, for example: the husband does not work or provide a living for his wife and children, the wife earns more income than her husband, and so on.

49. Bencana adalah peristiwa atau rangkaian peristiwa yang mengancam dan mengganggu kehidupan dan penghidupan masyarakat yang disebabkan, baik oleh faktor alam dan atau faktor non alam maupun faktor manusia sehingga mengakibatkan timbulnya korban jiwa, kerusakan lingkungan, kerugian harta benda, dan dampak psikologis.

50. Bencana alam adalah bencana yang diakibatkan oleh peristiwa atau serangkaian peristiwa yang disebabkan oleh alam antara lain berupa gempa bumi, tsunami, gunung meletus, banjir, kekeringan, angin topan, dan tanah longsor.

49. Disaster is an events or sequences of events that threaten and disrupt the lives and livelihoods of people caused by natural factors and/or non-natural factors and human factors that result in casualties, environmental damage, property losses, and psychological impacts.

50. Natural disasters are disasters caused by events or a series of events caused by nature including earthquakes, tsunamis, volcanic eruptions, floods, droughts, hurricanes, and landslides.

51. Kejadian Bencana adalah peristiwa bencana yang terjadi dan dicatat berdasarkan tanggal kejadian, lokasi, jenis bencana, korban dan ataupun kerusakan. Jika terjadi bencana pada tanggal yang sama dan melanda lebih dari satu wilayah, maka dihitung sebagai satu kejadian.
52. Gempa bumi adalah getaran atau guncangan yang terjadi di permukaan bumi yang disebabkan oleh tumbukan antar lempeng bumi, patahan aktif, aktivitas gunung api, atau runtuh batuan.
53. Letusan gunung api adalah bagian dari aktivitas vulkanik yang dikenal dengan istilah "erupsi". Bahaya letusan gunung api dapat berupa awan panas, lontaran material (pijar), hujan abu lebat, lava, gas racun, tsunami, dan banjir lahar.
54. Tsunami adalah serangkaian gelombang ombak laut raksasa yang timbul karena adanya pergeseran di dasar laut akibat gempa bumi.
55. Tanah longsor adalah salah satu jenis gerakan massa tanah atau batuan, ataupun percampuran keduanya, menuruni atau keluar lereng akibat terganggunya kestabilan tanah atau batuan penyusun lereng.
51. *Disaster events are catastrophic events that occur and are recorded based on the date of the incident, location, type of disaster, victim and/or damage. If a disaster occurs on the same date and hits more than one region, it is counted as one event.*
52. *Earthquakes are vibrations or shocks that occur on the surface of the earth caused by collisions between the earth's plates, active faults, volcanic activity, or rock debris.*
53. *Volcanic eruptions are part of volcanic activity known as "eruption". The danger of volcanic eruptions can be hot clouds, material throws (incandescent), heavy ash rain, lava, poison gas, tsunamis, and lava floods.*
54. *Tsunamis are a series of giant ocean waves that arise due to a shift in the seabed due to an earthquake.*
55. *Landslides are one type of land mass movement or rock, or a mixture of both, down or out of the slope due to disruption of soil stability or rock slope constituents.*

56. Banjir adalah peristiwa atau keadaan dengan terendamnya suatu daerah atau daratan karena volume air yang meningkat.
57. Kekeringan adalah ketersediaan air yang jauh di bawah kebutuhan air untuk kebutuhan hidup, pertanian, kegiatan ekonomi, dan lingkungan. Adapun yang dimaksud kekeringan di bidang pertanian adalah kekeringan yang terjadi di lahan pertanian yang ada tanaman (padi, jagung, kedelai, dan lain-lain) yang sedang dibudidayakan.
58. Kebakaran hutan dan lahan adalah suatu keadaan dengan hutan dan lahan dilanda api, sehingga mengakibatkan kerusakan hutan dan lahan yang menimbulkan kerugian ekonomis dan atau nilai lingkungan. Kebakaran hutan dan lahan seringkali menyebabkan bencana asap yang dapat mengganggu aktivitas dan kesehatan masyarakat sekitar.
59. Angin puting beliung adalah angin kencang yang datang secara tiba-tiba, mempunyai pusat, bergerak melingkar menyerupai spiral dengan kecepatan 40–50 km/jam hingga menyentuh permukaan bumi dan akan hilang dalam waktu singkat (3–5 menit).
60. Gelombang pasang adalah gelombang tinggi yang ditimbulkan karena efek terjadinya siklon tropis di sekitar wilayah
56. *Flood is an event or situation where an area or land is submerged due to the increasing volume of water.*
57. *Drought is the availability of water that is far below the water needs for living needs, agriculture, economic activities, and the environment. The definition of drought in agriculture is drought that occurs in existing agricultural land crops (rice, corn, soybeans, and others) that are being cultivated.*
58. *Forest and land fires are a situation in which forests and land are hit by fire, resulting in damage to forests and land which results in economic losses and/or environmental values. Forest and land fires often cause smoke disasters that can disrupt the activities and health of surrounding communities.*
59. *Tornado is a strong wind that comes suddenly, has a center, moves circularly like a spiral with a speed of 40-50 km/hour to touch the surface of the earth and will disappear in a short time (3–5 minutes).*
60. *Tidal waves are high waves caused by the effects of tropical cyclones around the territory of Indonesia and have the potential to cause natural*

Indonesia dan berpotensi kuat menimbulkan bencana alam. Indonesia bukan daerah lintasan siklon tropis tetapi keberadaan siklon tropis akan memberikan pengaruh kuat terjadinya angin kencang, gelombang tinggi disertai hujan deras.

disasters. Indonesia is not an area of tropical cyclone trajectory but the existence of tropical cyclones will have a strong influence on strong winds, high waves accompanied by heavy rain.

61. Abrasi adalah proses pengikisan pantai oleh tenaga gelombang laut dan arus laut yang bersifat merusak. Abrasi biasanya disebut juga erosi pantai. Kerusakan garis pantai akibat abrasi ini dipicu oleh terganggunya keseimbangan alam daerah pantai tersebut. Walaupun abrasi bisa disebabkan oleh gejala alami, namun manusia sering disebut sebagai penyebab utama abrasi.

61. Abrasion is the process of eroding the coast by destructive ocean waves and ocean currents. Abrasion is usually referred to as coastal erosion. Damage to the coastline due to abrasion was triggered by the disruption of the natural balance of the coastal area. Although abrasion can be caused by natural symptoms, humans are often referred to as the main cause of abrasion.

62. Korban adalah orang/sekelompok orang yang mengalami dampak buruk akibat bencana, seperti kerusakan dan atau kerugian harta benda, penderitaan dan atau kehilangan jiwa. Korban dapat dipilah berdasarkan klasifikasi korban meninggal, hilang, luka/sakit, menderita dan mengungsi.

62. Victims are people/groups of people who experience adverse effects due to disasters, such as damage and/or loss of property, suffering and or loss of life. Victims can be sorted according to the classification of dead, lost, injured/sick, suffering and displaced victims.

63. Korban meninggal adalah orang yang dilaporkan tewas atau meninggal dunia akibat bencana.

63. Fatality is a person reported killed or death in the wake of a disaster.

64. Korban hilang adalah orang yang dilaporkan hilang atau tidak ditemukan atau tidak diketahui keberadaannya setelah terjadi

64. Missing person is a person reported missing or who cannot be located or who cannot be accounted for in the wake of a disaster.

bencana.

65. Korban luka/sakit adalah orang yang mengalami luka-luka atau sakit, dalam keadaan luka ringan, maupun luka parah/berat, baik yang berobat jalan maupun rawat inap.
66. Penderita/terdampak adalah orang atau sekelompok orang yang menderita akibat dampak buruk bencana, seperti kerusakan dan atau kerugian harta benda, namun masih dapat menempati tempat tinggalnya.
67. Pengungsi adalah orang/ sekelompok orang yang terpaksa atau dipaksa keluar dari tempat tinggalnya ke tempat yang lebih aman dalam upaya menyelamatkan diri/jiwa untuk jangka waktu yang belum pasti sebagai akibat dampak buruk bencana.
68. Rusak berat adalah kriteria kerusakan yang mengakibatkan bangunan roboh atau sebagian besar komponen struktur rusak.
69. Rusak sedang adalah kriteria kerusakan yang mengakibatkan sebagian kecil komponen struktur rusak dan komponen penunjang rusak, tetapi bangunan masih tetap berdiri.
70. Rusak ringan adalah kriteria
65. *Casualty is a person suffering injury or illness, in a state of light injury or heavy injury, which in undergoing treatment as either an outpatient or inpatient.*
66. *Affected is a person or group of people who suffer from the adverse effects of a disaster, such as damage and/or loss of property, but can still occupy their place of residence.*
67. *Evacuated are people/groups of people who are forced or forced to leave their place of residence in a safer place in an effort to save themselves/soul for a period of time that is uncertain as a result of the adverse effects of the disaster.*
68. *Severely damaged is the criteria of damage that resulted most buildings collapsed or damaged its structural components.*
69. *Damaged is the criteria of damage that resulted defective fraction of structural components and supporting components damaged, but the building still stands.*
70. *Lightly damaged is the criteria of*

kerusakan yang mengakibatkan sebagian komponen struktur retak (struktur masih bisa digunakan) dan bangunan masih tetap berdiri.

damage that resulted partially cracked structural components, but the structure still can be used and the building still stands.

71. Badan Pusat Statistik (BPS) pertama kali melakukan penghitungan jumlah dan persentase penduduk miskin pada tahun 1984. Penghitungan jumlah dan persentase penduduk miskin mencakup periode 1976–1981. Data dasar yang digunakan adalah Survei Sosial Ekonomi Nasional (Susenas) Modul Konsumsi. Sejak itu, setiap tiga tahun sekali BPS secara rutin mengeluarkan data jumlah dan persentase penduduk miskin yang disajikan menurut daerah perkotaan dan perdesaan.

71. BPS-Statistics Indonesia measured poverty incidence for the first time in 1984. The measurement covered the period of 1976–1981. Basic data used to measure poverty were obtained from the results of the National Socioeconomic Survey (Susenas)–Consumption Module. Since then BPS-Statistics Indonesia routinely released the figures of poverty incidence once every three years which were presented by urban and rural areas.

72. Sejak tahun 2003, BPS secara rutin mengeluarkan data jumlah dan persentase penduduk miskin setiap tahun. Jumlah sampel yang digunakan untuk penghitungan kemiskinan meningkat seiring peningkatan jumlah sampel yang digunakan oleh Susenas Modul Konsumsi. Pada tahun 2003, jumlah sampel Susenas Panel Modul Konsumsi adalah 10.000 rumah tangga dan mulai tahun 2007 diperbesar menjadi 68.800 rumah tangga. Kemudian pada tahun 2011–2014, Susenas dilaksanakan secara triwulanan dengan jumlah sampel sebesar 75.000 rumah tangga per triwulan.

72. BPS-Statistics Indonesia has started to release the figures of poverty incidence annually since 2003. The number of sample size used for calculating poverty incidence increases with the number of sample size used by Susenas-Consumption Module. In 2003, the sample size of Susenas-Panel Consumption Module was 10,000 households and starting from 2007 was enlarged to 68,800 households. Later in the year 2011–2014, Susenas conducted quarterly with the sample size was 75,000 households in each periode.

Sejak 2015, Susenas dilaksanakan dalam dua periode, yaitu Maret dan September.

Since 2015, Susenas conducted in two periode, that were in March and September.

73. Estimasi tingkat kemiskinan tahun 2000 dan 2001 untuk level provinsi dan nasional didasarkan atas Susenas Kor. Estimasi tingkat kemiskinan tahun 2003 dan 2004 untuk level provinsi didasarkan atas Susenas Kor, sementara untuk level nasional didasarkan pada Susenas Panel Modul Konsumsi.

73. The estimation of poverty incidence for provincial and national levels in 2000 and 2001 was based on Susenas-Core. The estimation of poverty incidence for provincial level in 2003 and 2004 was also based on Susenas-Core, while the estimation of the national level was based on the Susenas-Consumption Module Panel.

74. Untuk mengukur kemiskinan, BPS menggunakan konsep kemampuan memenuhi kebutuhan dasar (basic needs approach). Dengan pendekatan ini, kemiskinan dipandang sebagai ketidakmampuan dari sisi ekonomi untuk memenuhi kebutuhan dasar makanan dan bukan makanan yang diukur dari sisi pengeluaran.

74. To measure poverty, BPS-Statistics Indonesia has used the concept of basic needs approach. Therefore, poverty is viewed as economic inability to fulfill food and non-food basic needs which are measured by consumption/expenditure. The method used is calculating poverty line, which consists of two components, that are Food Poverty.

75. Metode yang digunakan adalah menghitung Garis Kemiskinan (GK), yang terdiri dari dua komponen, yaitu Garis Kemiskinan Makanan (GKM) dan Garis Kemiskinan Non-Makanan (GKNM). Penghitungan Garis Kemiskinan dilakukan secara terpisah untuk daerah perkotaan dan perdesaan.

75. Line (FPL) and Non-Food Poverty Line (NFPL). The poverty line was calculated separately for urban and rural areas.

76. Penduduk miskin adalah penduduk yang memiliki rata-rata pengeluaran per kapita per bulan di bawah Garis Kemiskinan.
77. Garis Kemiskinan Makanan (GKM) merupakan nilai pengeluaran kebutuhan minimum makanan yang disetarakan dengan 2.100 kkalori per kapita per hari. Garis Kemiskinan Non-Makanan (GKNM) adalah kebutuhan minimum untuk perumahan, sandang, pendidikan, kesehatan, dan kebutuhan dasar lainnya.
78. Sejak Desember 1998 digunakan standar kemiskinan baru yang merupakan penyempurnaan standar yang lama. Penyempurnaan standar ini meliputi perluasan cakupan komoditi yang diperhitungkan dalam kebutuhan dasar. Disamping itu, penyempurnaan juga dilakukan dengan mempertimbangkan keterbandingan antardaerah (provinsi serta perkotaan-perdesaan) dan antarwaktu yang disebabkan oleh adanya perbedaan tingkat harga antardaerah, yaitu dengan cara melakukan standardisasi harga terhadap harga di DKI Jakarta. Penyempurnaan standar kemiskinan ini diharapkan dapat mengukur tingkat kemiskinan secara lebih realistis.
76. *A person whose expenditure per capita per month is below the poverty line is considered to be poor.*
77. *The Food Poverty Line refers to the daily minimum requirement of 2,100 kcal per capita per day. The Non-Food Poverty Line refers to the minimum requirement for household necessities for clothing, education, health, and other basic individual needs.*
78. *A new standard to measure poverty has been adopted since December 1998. This new standard was the revision of the old standard. The revised standard included the extension of the commodity coverage to be accounted in estimating the minimum basic needs. The new standard was also improved in its regional comparability, by using the reference population of the same real income (expenditure) class across regions so that it is also comparable over time. The revised poverty standard hopefully was able to measure the incidence of poverty more realistically.*

79. Ukuran Kemiskinan

- a. *Head Count Index* (HCI- P_0) adalah persentase penduduk miskin yang berada di bawah Garis Kemiskinan (GK).
- b. Indeks Kedalaman Kemiskinan (*Poverty Gap Index- P_1*) merupakan ukuran rata-rata kesenjangan pengeluaran masing-masing penduduk miskin terhadap garis kemiskinan. Semakin tinggi nilai indeks, semakin jauh rata-rata pengeluaran penduduk dari garis kemiskinan.
- c. Indeks Keparahan Kemiskinan (*Poverty Severity Index- P_2*) memberikan gambaran mengenai penyebaran pengeluarandiantarapenduduk miskin. Semakin tinggi nilai indeks, semakin tinggi ketimpangan pengeluaran di antara penduduk miskin.

Foster-Greer-Thorbecke (1984) merumuskan suatu ukuran yang digunakan untuk mengukur tingkat kemiskinan sebagai berikut:

$$P_a = \frac{1}{n} \sum_{i=1}^q \left[\frac{z - y_i}{z} \right]^a$$

79. *Poverty Measures*

- a. *Head Count Index* (HCI- P_0) simply measures the percentage of the population that is counted as poor, often denoted by P_0 .
- b. *Poverty Gap Index- P_1* measures the extent to which individuals fall below the poverty line (the poverty gaps) as a proportion of the poverty line. Higher value of the index shows that the gap between average expenditure of the poor and the poverty line is wider.
- c. *Poverty Severity Index- P_2* describes inequality among the poor. Higher value of the index shows that inequality among the poor is higher.

Foster-Greer-Thorbecke (1984) developed poverty measures that may be written as:

$$P_a = \frac{1}{n} \sum_{i=1}^q \left[\frac{z - y_i}{z} \right]^a$$

dengan:

$a = 0, 1, 2$

z = Garis kemiskinan

y_i = Rata-rata pengeluaran perkapita sebulan penduduk yang berada di bawah garis kemiskinan ($i=1,2,\dots,q$), $y_i < z$

q = Banyaknya penduduk yang berada di bawah garis kemiskinan

n = Jumlah penduduk

Jika $a=0$, diperoleh *Head Count Index* (P_0), jika $a=1$, diperoleh indeks kedalaman kemiskinan (*Poverty Gap Index*- P_1) dan jika $a=2$ disebut indeks keparahan kemiskinan (*Poverty Severity Index*- P_2).

where:

$a = 0, 1, 2$

z = the poverty line

y_i = Average expenditure per capita per month of the poor ($i=1,2,\dots,q$), $y_i < z$

q = the number of poor

n = the total population

if $a=0$ is obtained *Head Count Index* (P_0), if $a=1$ is obtained *Poverty Gap Index*- P_1 , and if $a=2$ is obtained *Poverty Severity Index*- P_2 .

80. Indeks Pembangunan Manusia (IPM) adalah ukuran ringkas rata-rata capaian/keberhasilan dimensi utama pembangunan manusia, yaitu: umur panjang dan hidup sehat, mempunyai pengetahuan, dan memiliki standar hidup yang layak.

80. *The Human Development Index (HDI) is a summary measure of average achievement in key dimensions of human development: a long and healthy life, being knowledgeable, and have a decent standard of living.*

81. Umur panjang dan hidup sehat digambarkan oleh angka harapan hidup saat lahir (e_0), yaitu jumlah tahun yang diharapkan dapat ditempuh oleh bayi yang baru lahir untuk hidup dengan asumsi bahwa pola angka kematian menurut umur pada saat kelahiran sama sepanjang usia bayi.

81. *A long and healthy life is measured by life expectancy at birth (e_0) that is defined as the number of years a newborn infant could expect to live if prevailing patterns of age-specific mortality rates at the time of birth were to stay the same throughout the infant's life.*

Pengetahuan diukur melalui indikator rata-rata lama sekolah dan harapan lama sekolah. Rata-rata lama sekolah adalah rata-rata lamanya (tahun) penduduk usia 25 tahun ke atas dalam menjalani pendidikan formal. Harapan lama sekolah didefinisikan sebagai lamanya (tahun) sekolah yang diharapkan akan dirasakan oleh anak pada umur tertentu di masa mendatang. Standar hidup yang layak digambarkan oleh pengeluaran per kapita disesuaikan, yang ditentukan dari nilai pengeluaran per kapita dan paritas daya beli.

Knowledge is measured by mean years of schooling and expected years of schooling. Mean years of schooling is the average number of years education received by people ages 25 and older in their lifetime based on education attainment levels of the population converted into years of schooling based on theoretical durations of each level of education attended. Then, expected years of schooling is defined as the number of years schooling that a child of school entrance age can expect to receive if prevailing patterns of age-specific enrolment rates were to stay the same throughout the child's life. Decent standard of living is measured by consumption per capita indicator that is calculated using consumption per capita and purchasing power parity.

82. IPM adalah rata-rata geometrik dari indeks tiga dimensi:

$$IPM = \left(I_{\text{kesehatan}} \times I_{\text{pendidikan}} \times I_{\text{pengeluaran}} \right)^{1/3}$$

82. The HDI is the geometric mean of the three dimensional indices:

$$HDI = \left(I_{\text{health}} \times I_{\text{education}} \times I_{\text{income}} \right)^{1/3}$$

4.1 PENDIDIKAN EDUCATION

Tabel 4.1.1 **Jumlah Sekolah, Guru, dan Murid Taman Kanak-Kanak (TK) di Bawah Kementerian Pendidikan dan Kebudayaan Menurut Kabupaten/Kota di Provinsi Sulawesi Tengah, (2019/2020) dan (2020/2021)**
Number of Schools, Teachers, and Pupils in Kindergarten Under The Ministry of Education and Culture by Regency/ Municipality in Sulawesi Tengah Province, (2019/2020) and (2020/2021)

Kabupaten/Kota Regency/Municipality	Sekolah/Schools					
	Negeri Public		Swasta Private		Jumlah Total	
	2019/2020	2020/2021	2019/2020	2020/2021	2019/2020	2020/2021
(1)	(2)	(3)	(4)	(5)	(6)	(7)
Kabupaten/Regency						
Banggai Kepulauan	1	1	95	94	96	95
Banggai	4	4	192	167	196	171
Morowali	8	8	117	113	125	121
Poso	3	4	214	199	217	203
Donggala	13	13	191	184	204	197
Tolitoli	2	2	85	81	87	83
Buol	6	6	127	122	133	128
Parigi Moutong	6	6	282	280	288	286
Tojo Una-Una	5	5	108	106	113	111
Sigi	13	12	199	180	212	192
Banggai Laut	1	1	46	41	47	42
Morowali Utara	–	–	134	127	134	127
Kota/Municipality						
Palu	3	3	157	152	160	155
Sulawesi Tengah	65	65	1 947	1 846	2 012	1 911

Lanjutan Tabel/*Continued Table 4.1.1*

Kabupaten/Kota <i>Regency/Municipality</i>	Guru ¹ / <i>Teachers</i> ¹					
	Negeri <i>Public</i>		Swasta <i>Private</i>		Jumlah <i>Total</i>	
	2019/2020	2020/2021	2019/2020	2020/2021	2019/2020	2020/2021
(1)	(8)	(9)	(10)	(11)	(12)	(13)
Kabupaten/Regency						
Banggai Kepulauan	10	12	342	366	352	378
Banggai	25	26	657	673	682	699
Morowali	30	34	288	321	318	355
Poso	11	17	681	673	692	690
Donggala	71	67	820	821	891	888
Tolitoli	14	15	307	318	321	333
Buol	49	47	507	479	556	526
Parigi Moutong	34	34	941	986	975	1 020
Tojo Una-Una	18	20	380	365	398	385
Sigi	67	60	816	728	883	788
Banggai Laut	6	5	189	203	195	208
Morowali Utara	–	–	358	370	358	370
Kota/Municipality						
Palu	49	49	812	757	861	806
Sulawesi Tengah	384	386	7 098	7 060	7 482	7 446

Lanjutan Tabel/*Continued Table 4.1.1*

Kabupaten/Kota Regency/Municipality	Murid/Pupils					
	Negeri Public		Swasta Private		Jumlah Total	
	2019/2020	2020/2021	2019/2020	2020/2021	2019/2020	2020/2021
(1)	(14)	(15)	(16)	(17)	(18)	(19)
Kabupaten/Regency						
Banggai Kepulauan	61	39	2 817	2 833	2 878	2 872
Banggai	290	232	5 981	6 144	6 271	6 376
Morowali	478	507	4 306	4 434	4 784	4 941
Poso	155	146	5 765	5 917	5 920	6 063
Donggala	557	582	6 544	6 656	7 101	7 238
Tolitoli	108	118	3 618	3 886	3 726	4 004
Buol	321	468	4 714	5 469	5 035	5 937
Parigi Moutong	306	402	11 467	16 161	11 773	16 563
Tojo Una-Una	171	149	3 930	3 782	4 101	3 931
Sigi	348	324	5 920	5 393	6 268	5 717
Banggai Laut	20	23	1 820	1 691	1 840	1 714
Morowali Utara	–	–	4 034	3 926	4 034	3 926
Kota/Municipality						
Palu	377	345	6 278	5 687	6 655	6 032
Sulawesi Tengah	3 192	3 335	67 194	71 979	70 386	75 314

Catatan/Note: ¹ Jumlah guru termasuk kepala sekolah dan guru/The total of teachers including headmaster and teacher
 Sumber/Source: Kementerian Pendidikan dan Kebudayaan, data semester ganjil 2020/Ministry of Educations and Culture, 2020 odd semester data

Tabel
Table 4.1.2

Jumlah Sekolah, Guru, dan Murid Raudatul Athfal (RA)¹ di Bawah Kementerian Agama Menurut Kabupaten/Kota di Provinsi Sulawesi Tengah, (2018/2019) dan (2019/2020)
Number of Schools, Teachers, and Pupils in Raudatul Athfal (RA)¹ Under The Ministry of Religious Affairs by Regency/ Municipality in Sulawesi Tengah Province, (2019/2020) and (2019/2020)

Kabupaten/Kota Regency/Municipality	Sekolah/Schools		Guru/Teachers		Murid/Pupils	
	2018/2019	2019/2020	2018/2019	2019/2020	2018/2019	2019/2020
(1)	(2)	(3)	(4)	(5)	(6)	(7)
Kabupaten/Regency						
Banggai Kepulauan	9	9	21	28	106	155
Banggai	19	20	70	73	438	512
Morowali	5	4	13	16	137	136
Poso	8	9	31	31	192	208
Donggala	13	11	48	52	285	295
Tolitoli	9	7	34	32	237	237
Buol	3	3	15	17	64	64
Parigi Moutong	9	7	40	38	458	425
Tojo Una-Una	17	15	47	50	373	383
Sigi	4	4	27	22	143	136
Banggai Laut	6	5	24	24	231	241
Morowali Utara	3	4	1	6	12	22
Kota/Municipality						
Palu	16	16	74	72	891	939
Sulawesi Tengah	122	114	448	461	3 589	3 753

Catatan/Note: ¹Seluruh Raudatul Athfal (RA) berstatus swasta/ All Raudatul Athfal (RA) are private

Sumber/Source: Kementerian Agama, EMIS, data semester ganjil/Ministry of Religious Affairs, EMIS, odd semester report data

Tabel
Table 4.1.3

Jumlah Sekolah, Guru, dan Murid Sekolah Dasar (SD) di Bawah Kementerian Pendidikan dan Kebudayaan Menurut Kabupaten/Kota di Provinsi Sulawesi Tengah, (2019/2020) dan (2020/2021)
Number of Schools, Teachers, and Pupils in Primary School Under The Ministry of Education and Culture by Regency/ Municipality in Sulawesi Tengah Province, (2019/2020) and (2020/2021)

Kabupaten/Kota Regency/Municipality	Sekolah/Schools					
	Negeri Public		Swasta Private		Jumlah Total	
	2019/2020	2020/2021	2019/2020	2020/2021	2019/2020	2020/2021
(1)	(2)	(3)	(4)	(5)	(6)	(7)
Kabupaten/Regency						
Banggai Kepulauan	153	153	8	8	161	161
Banggai	337	337	21	23	358	360
Morowali	138	139	4	4	142	143
Poso	197	197	32	32	229	229
Donggala	333	333	21	22	354	355
Tolitoli	220	220	7	7	227	227
Buol	160	159	2	2	162	161
Parigi Moutong	396	396	26	26	422	422
Tojo Una-Una	182	180	2	2	184	182
Sigi	211	211	56	56	267	267
Banggai Laut	78	79	3	2	81	81
Morowali Utara	134	134	17	17	151	151
Kota/Municipality						
Palu	131	131	38	39	169	170
Sulawesi Tengah	2 670	2 669	237	240	2 907	2 909

Lanjutan Tabel/Continued Table 4.1.3

Kabupaten/Kota Regency/Municipality	Guru ¹ /Teachers ¹					
	Negeri Public		Swasta Private		Jumlah Total	
	2019/2020	2020/2021	2019/2020	2020/2021	2019/2020	2020/2021
(1)	(8)	(9)	(10)	(11)	(12)	(13)
Kabupaten/Regency						
Banggai Kepulauan	1 335	1 388	62	62	1 397	1 450
Banggai	3 131	3 135	176	197	3 307	3 332
Morowali	1 256	1 614	41	54	1 297	1 668
Poso	1 998	2 088	281	292	2 279	2 380
Donggala	2 951	3 033	149	159	3 100	3 192
Tolitoli	1 823	1 796	62	71	1 885	1 867
Buol	1 412	1 553	18	18	1 430	1 571
Parigi Moutong	3 372	3 491	184	200	3 556	3 691
Tojo Una-Una	1 607	1 639	18	21	1 625	1 660
Sigi	2 144	2 185	384	379	2 528	2 564
Banggai Laut	764	890	19	17	783	907
Morowali Utara	1 195	1 217	132	133	1 327	1 350
Kota/Municipality						
Palu	1 702	1 787	461	540	2 163	2 327
Sulawesi Tengah	24 690	25 816	1 987	2 143	26 677	27 959

Lanjutan Tabel/Continued Table 4.1.3

Kabupaten/Kota Regency/Municipality	Murid/Pupils					
	Negeri Public		Swasta Private		Jumlah Total	
	2019/2020	2020/2021	2019/2020	2020/2021	2019/2020	2020/2021
(1)	(14)	(15)	(16)	(17)	(18)	(19)
Kabupaten/Regency						
Banggai Kepulauan	13 059	12 575	463	431	13 522	13 006
Banggai	34 709	33 189	2 009	2 080	36 718	35 269
Morowali	15 847	16 451	499	528	16 346	16 979
Poso	18 645	18 097	3 056	3 102	21 701	21 199
Donggala	35 354	34 097	2 014	1 919	37 368	36 016
Tolitoli	24 078	23 313	836	887	24 914	24 200
Buol	17 468	16 794	182	195	17 650	16 989
Parigi Moutong	49 642	47 644	2 536	2 351	52 178	49 995
Tojo Una-Una	18 779	17 996	240	234	19 019	18 230
Sigi	22 253	21 317	4 247	4 283	26 500	25 600
Banggai Laut	7 925	7 945	160	113	8 085	8 058
Morowali Utara	12 377	11 879	1 381	1 303	13 758	13 182
Kota/Municipality						
Palu	28 572	27 677	6 970	7 277	35 542	34 954
Sulawesi Tengah	298 708	288 974	24 593	24 703	323 301	313 677

Catatan/Note: ¹ Jumlah guru termasuk kepala sekolah dan guru/The total of teachers including headmaster and teacher
 Sumber/Source: Kementerian Pendidikan dan Kebudayaan, Sistem Data Pokok Pendidikan, data semester ganjil laporan sampai dengan 2020/ Ministry of Educations and Culture, Basic Education Data System, odd semester report data up to 2020

Tabel
Table 4.1.4

Jumlah Sekolah, Guru, dan Murid Madrasah Ibtidaiyah (MI) di Bawah Kementerian Agama Menurut Kabupaten/ Kota di Provinsi Sulawesi Tengah, (2018/2019) dan (2019/2020)
Number of Schools, Teachers, and Pupils in Madrasah Ibtidaiyah (MI) Under The Ministry of Religious Affairs by Regency/Municipality in Sulawesi Tengah Province, (2018/2019) and (2019/2020)

Kabupaten/Kota Regency/Municipality	Sekolah/Schools					
	Negeri Public		Swasta Private		Jumlah Total	
	2018/2019	2019/2020	2018/2019	2019/2020	2018/2019	2019/2020
(1)	(2)	(3)	(4)	(5)	(6)	(7)
Kabupaten/Regency						
Banggai Kepulauan	2	2	3	3	5	5
Banggai	4	4	28	28	32	32
Morowali	-	-	13	12	13	12
Poso	2	2	12	14	14	16
Donggala	1	1	18	18	19	19
Tolitoli	2	2	17	17	19	19
Buol	1	1	15	15	16	16
Parigi Moutong	3	3	36	36	39	39
Tojo Una-Una	1	1	9	9	10	10
Sigi	1	1	12	12	13	13
Banggai Laut	1	1	3	3	4	4
Morowali Utara	1	1	3	4	4	5
Kota/Municipality						
Palu	2	2	18	18	20	20
Sulawesi Tengah	21	21	187	189	208	210

Lanjutan Tabel/Continued Table 4.1.4

Kabupaten/Kota Regency/Municipality	Guru ¹ /Teachers ¹					
	Negeri Public		Swasta Private		Jumlah Total	
	2018/2019	2019/2020	2018/2019	2019/2020	2018/2019	2019/2020
(1)	(8)	(9)	(10)	(11)	(12)	(13)
Kabupaten/Regency						
Banggai Kepulauan	30	23	35	32	65	55
Banggai	87	86	278	256	365	342
Morowali	-	-	144	112	144	112
Poso	40	37	133	124	173	161
Donggala	26	26	140	130	166	156
Tolitoli	59	61	150	134	209	195
Buol	35	40	154	139	189	179
Parigi Moutong	64	63	312	289	376	352
Tojo Una-Una	24	24	84	76	108	100
Sigi	8	8	135	125	143	133
Banggai Laut	37	37	35	31	72	68
Morowali Utara	18	12	11	21	29	33
Kota/Municipality						
Palu	41	38	289	266	330	304
Sulawesi Tengah	469	455	1 900	1 735	2 369	2 190

Lanjutan Tabel/*Continued Table 4.1.4*

Kabupaten/Kota <i>Regency/Municipality</i>	Murid/Pupils					
	Negeri <i>Public</i>		Swasta <i>Private</i>		Jumlah <i>Total</i>	
	2018/2019	2019/2020	2018/2019	2019/2020	2018/2019	2019/2020
(1)	(14)	(15)	(16)	(17)	(18)	(19)
Kabupaten/Regency						
Banggai Kepulauan	211	193	232	243	443	436
Banggai	743	757	2 903	3 008	3 646	3 765
Morowali	–	–	1 448	1 399	1 448	1 399
Poso	447	439	1 150	1 199	1 597	1 638
Donggala	276	301	1 533	1 440	1 809	1 741
Tolitoli	731	846	1 049	1 033	1 780	1 879
Buol	595	620	969	976	1 564	1 596
Parigi Moutong	800	776	3 184	3 211	3 984	3 987
Tojo Una-Una	182	181	571	624	753	805
Sigi	66	64	1 215	1 240	1 281	1 304
Banggai Laut	240	490	213	199	453	689
Morowali Utara	145	160	218	354	363	514
Kota/Municipality						
Palu	721	744	3 162	3 237	3 883	3 981
Sulawesi Tengah	5 157	5 571	17 847	18 163	23 004	23 734

Sumber/*Source*: Kementerian Agama, EMIS, data semester ganjil/*Ministry of Religious Affairs, EMIS, odd semester report data*

Tabel
Table 4.1.5

Jumlah Sekolah, Guru, dan Murid Sekolah Menengah Pertama (SMP) di Bawah Kementerian Pendidikan dan Kebudayaan Menurut Kabupaten/Kota di Provinsi Sulawesi Tengah, (2019/2020) dan (2020/2021)
Number of Schools, Teachers, and Pupils in Lower Secondary School Under The Ministry of Education and Culture by Regency/Municipality in Sulawesi Tengah Province, (2019/2020) and (2020/2021)

Kabupaten/Kota Regency/Municipality	Sekolah/Schools					
	Negeri Public		Swasta Private		Jumlah Total	
	2019/2020	2020/2021	2019/2020	2020/2021	2019/2020	2020/2021
(1)	(2)	(3)	(4)	(5)	(6)	(7)
Kabupaten/Regency						
Banggai Kepulauan	51	51	8	8	59	59
Banggai	86	85	20	20	106	105
Morowali	34	34	2	2	36	36
Poso	65	65	7	7	72	72
Donggala	88	89	7	6	95	95
Tolitoli	59	58	9	9	68	67
Buol	58	58	5	5	63	63
Parigi Moutong	89	90	18	20	107	110
Tojo Una-Una	45	45	4	4	49	49
Sigi	57	57	8	8	65	65
Banggai Laut	30	30	6	6	36	36
Morowali Utara	40	40	4	4	44	44
Kota/Municipality						
Palu	24	24	23	24	47	48
Sulawesi Tengah	726	726	121	123	847	849

Lanjutan Tabel/*Continued Table 4.1.5*

Kabupaten/Kota <i>Regency/Municipality</i>	Guru ¹ / <i>Teachers</i> ¹					
	Negeri <i>Public</i>		Swasta <i>Private</i>		Jumlah <i>Total</i>	
	2019/2020	2020/2021	2019/2020	2020/2021	2019/2020	2020/2021
(1)	(8)	(9)	(10)	(11)	(12)	(13)
Kabupaten/Regency						
Banggai Kepulauan	642	710	45	57	687	767
Banggai	1 211	1 270	174	188	1 385	1 458
Morowali	510	599	12	16	522	615
Poso	885	960	78	86	963	1 046
Donggala	1 178	1 228	39	48	1 217	1 276
Tolitoli	725	727	58	61	783	788
Buol	694	753	30	38	724	791
Parigi Moutong	1 085	1 131	133	145	1 218	1 276
Tojo Una-Una	487	508	35	32	522	540
Sigi	736	786	63	53	799	839
Banggai Laut	460	503	57	58	517	561
Morowali Utara	580	605	38	41	618	646
Kota/Municipality						
Palu	907	921	312	336	1 219	1 257
Sulawesi Tengah	10 100	10 701	1 074	1 159	11 174	11 860

Lanjutan Tabel/Continued Table 4.1.5

Kabupaten/Kota Regency/Municipality	Murid/Pupils					
	Negeri Public		Swasta Private		Jumlah Total	
	2019/2020	2020/2021	2019/2020	2020/2021	2019/2020	2020/2021
(1)	(14)	(15)	(16)	(17)	(18)	(19)
Kabupaten/Regency						
Banggai Kepulauan	5 472	5 397	443	423	5 915	5 820
Banggai	14 633	13 905	1 672	1 664	16 305	15 569
Morowali	6 015	5 921	109	126	6 124	6 047
Poso	9 677	9 291	904	869	10 581	10 160
Donggala	14 762	14 450	317	271	15 079	14 721
Tolitoli	7 998	7 717	631	675	8 629	8 392
Buol	7 083	7 033	291	292	7 374	7 325
Parigi Moutong	14 635	14 381	1 782	1 824	16 417	16 205
Tojo Una-Una	7 374	7 237	271	272	7 645	7 509
Sigi	9 357	8 977	666	553	10 023	9 530
Banggai Laut	3 136	3 172	314	265	3 450	3 437
Morowali Utara	5 332	5 556	478	442	5 810	5 998
Kota/Municipality						
Palu	12 508	12 163	3 563	3 460	16 071	15 623
Sulawesi Tengah	117 982	115 200	11 441	11 136	129 423	126 336

Catatan/Note: ¹ Jumlah guru termasuk kepala sekolah dan guru/The total of teachers including headmaster and teacher
 Sumber/Source: Kementerian Pendidikan dan Kebudayaan, Sistem Data Pokok Pendidikan, data semester ganjil laporan sampai dengan 2020/ Ministry of Educations and Culture, Basic Education Data System, odd semester report data up to 2020

Tabel
Table 4.1.6

Jumlah Sekolah, Guru, dan Murid Madrasah Tsanawiyah (MTs) di Bawah Kementerian Agama Menurut Kabupaten/ Kota di Provinsi Sulawesi Tengah, (2018/2019) dan (2019/2020)

Number of Schools, Teachers, and Pupils in Madrasah Tsanawiyah (MTs) Under The Ministry of Religious Affairs by Regency/Municipality in Sulawesi Tengah Province, (2018/2019) and (2019/2020)

Kabupaten/Kota Regency/Municipality	Sekolah/Schools					
	Negeri Public		Swasta Private		Jumlah Total	
	2018/2019	2019/2020	2018/2019	2019/2020	2018/2019	2019/2020
(1)	(2)	(3)	(4)	(5)	(6)	(7)
Kabupaten/Regency						
Banggai Kepulauan	1	2	12	11	13	13
Banggai	2	2	41	41	43	43
Morowali	1	1	13	12	14	13
Poso	3	3	7	7	10	10
Donggala	3	3	23	23	26	26
Tolitoli	2	2	27	26	29	28
Buol	4	4	11	11	15	15
Parigi Moutong	3	4	43	42	46	46
Tojo Una-Una	1	2	15	14	16	16
Sigi	-	-	30	30	30	30
Banggai Laut	2	2	10	10	12	12
Morowali Utara	2	2	4	5	6	7
Kota/Municipality						
Palu	4	4	20	21	24	25
Sulawesi Tengah	28	31	256	253	284	284

Lanjutan Tabel/Continued Table 4.1.6

Kabupaten/Kota Regency/Municipality	Guru /Teachers					
	Negeri Public		Swasta Private		Jumlah Total	
	2018/2019	2019/2020	2018/2019	2019/2020	2018/2019	2019/2020
(1)	(8)	(9)	(10)	(11)	(12)	(13)
Kabupaten/Regency						
Banggai Kepulauan	6	17	146	130	152	147
Banggai	84	81	491	456	575	537
Morowali	32	24	168	154	200	178
Poso	112	101	80	71	192	172
Donggala	78	78	296	263	374	341
Tolitoli	62	54	350	302	412	356
Buol	117	103	144	133	261	236
Parigi Moutong	78	81	662	609	740	690
Tojo Una-Una	23	37	168	136	191	173
Sigi	–	–	470	403	470	403
Banggai Laut	51	47	115	96	166	143
Morowali Utara	59	48	56	62	115	110
Kota/Municipality						
Palu	198	180	298	283	496	463
Sulawesi Tengah	900	851	3 444	3 098	4 344	3 949

Lanjutan Tabel/*Continued Table* 4.1.6

Kabupaten/Kota <i>Regency/Municipality</i>	Murid/Pupils					
	Negeri <i>Public</i>		Swasta <i>Private</i>		Jumlah <i>Total</i>	
	2018/2019	2019/2020	2018/2019	2019/2020	2018/2019	2019/2020
(1)	(14)	(15)	(16)	(17)	(18)	(19)
Kabupaten/Regency						
Banggai Kepulauan	178	275	1 203	899	1 381	1 174
Banggai	1 125	1 138	4 256	3 900	5 381	5 038
Morowali	308	258	1 493	1 560	1 801	1 818
Poso	1 265	1 136	581	574	1 846	1 710
Donggala	865	806	2 229	2 866	3 094	3 672
Tolitoli	789	773	3 519	3 532	4 308	4 305
Buol	1 193	1 223	1 178	1 107	2 371	2 330
Parigi Moutong	835	978	6 333	6 071	7 168	7 049
Tojo Una-Una	135	343	1 386	1 272	1 521	1 615
Sigi	-	-	3 855	3 872	3 855	3 872
Banggai Laut	472	421	816	760	1 288	1 181
Morowali Utara	463	580	330	418	793	998
Kota/Municipality						
Palu	2 433	2 460	2 382	2 688	4 815	5 148
Sulawesi Tengah	10 061	10 391	29 561	29 519	39 622	39 910

Sumber/*Source*: Kementerian Agama, EMIS, data semester ganjil/*Ministry of Religious Affairs, EMIS, odd semester report data*

Tabel
Table 4.1.7**Jumlah Sekolah, Guru, dan Murid Sekolah Menengah Atas (SMA) di Bawah Kementerian Pendidikan dan Kebudayaan Menurut Kabupaten/Kota di Provinsi Sulawesi Tengah, (2020/2021)****Number of Schools, Teachers, and Pupils in Upper Secondary School Under The Ministry of Education and Culture by Regency/Municipality in Sulawesi Tengah Province, (2020/2021)**

Kabupaten/Kota Regency/Municipality	Sekolah/Schools					
	Negeri Public		Swasta Private		Jumlah Total	
	2019/2020	2020/2021	2019/2020	2020/2021	2019/2020	2020/2021
(1)	(2)	(3)	(4)	(5)	(6)	(7)
Kabupaten/Regency						
Banggai Kepulauan	16	16	–	2	16	18
Banggai	28	28	5	5	33	33
Morowali	8	8	2	1	10	9
Poso	15	15	4	4	19	19
Donggala	17	17	2	2	19	19
Tolitoli	9	9	5	5	14	14
Buol	10	10	2	2	12	12
Parigi Moutong	20	20	4	4	24	24
Tojo Una-Una	12	12	2	2	14	14
Sigi	14	14	6	6	20	20
Banggai Laut	6	6	–	–	6	6
Morowali Utara	9	9	1	1	10	10
Kota/Municipality						
Palu	11	11	16	16	27	27
Sulawesi Tengah	175	175	49	50	224	225

Lanjutan Tabel/*Continued Table 4.1.7*

Kabupaten/Kota Regency/Municipality	Guru ¹ /Teachers ¹					
	Negeri Public		Swasta Private		Jumlah Total	
	2019/2020	2020/2021	2019/2020	2020/2021	2019/2020	2020/2021
(1)	(8)	(9)	(10)	(11)	(12)	(13)
Kabupaten/Regency						
Banggai Kepulauan	298	310	–	11	298	321
Banggai	716	716	43	49	759	765
Morowali	199	220	21	22	220	242
Poso	391	403	73	75	464	478
Donggala	440	472	17	18	457	490
Tolitoli	246	265	52	54	298	319
Buol	250	279	5	12	255	291
Parigi Moutong	603	625	39	41	642	666
Tojo Una-Una	227	238	19	23	246	261
Sigi	317	347	87	96	404	443
Banggai Laut	137	147	–	–	137	147
Morowali Utara	185	191	13	12	198	203
Kota/Municipality						
Palu	612	652	235	239	847	891
Sulawesi Tengah	4 621	4 865	604	652	5 225	5 517

Lanjutan Tabel/Continued Table 4.1.7

Kabupaten/Kota Regency/Municipality	Murid/Pupils					
	Negeri Public		Swasta Private		Jumlah Total	
	2019/2020	2020/2021	2019/2020	2020/2021	2019/2020	2020/2021
(1)	(14)	(15)	(16)	(17)	(18)	(19)
Kabupaten/Regency						
Banggai Kepulauan	3 751	3 644	–	55	3 751	3 699
Banggai	10 431	10 545	554	529	10 985	11 074
Morowali	3 561	3 596	415	409	3 976	4 005
Poso	5 775	5 868	813	791	6 588	6 659
Donggala	7 656	7 954	139	152	7 795	8 106
Tolitoli	4 520	4 546	379	380	4 899	4 926
Buol	4 797	4 898	90	81	4 887	4 979
Parigi Moutong	10 162	10 244	447	477	10 609	10 721
Tojo Una-Una	3 540	3 661	169	158	3 709	3 819
Sigi	4 840	5 159	886	860	5 726	6 019
Banggai Laut	1 793	1 676	–	–	1 793	1 676
Morowali Utara	2 491	2 614	174	165	2 665	2 779
Kota/Municipality						
Palu	9 371	9 327	2 344	2 201	11 715	11 528
Sulawesi Tengah	72 688	73 732	6 410	6 258	79 098	79 990

Catatan/Note: ¹ Jumlah guru termasuk kepala sekolah dan guru/The total of teachers including headmaster and teacher
 Sumber/Source: Kementerian Pendidikan dan Kebudayaan, Sistem Data Pokok Pendidikan, data semester ganjil laporan sampai dengan 2020/Ministry of Educations and Culture, Basic Education Data System, odd semester report data up to 2020

Tabel
Table 4.1.8

Jumlah Sekolah, Guru, dan Murid Sekolah Menengah Kejuruan (SMK) di Bawah Kementerian Pendidikan dan Kebudayaan Menurut Kabupaten/Kota di Provinsi Sulawesi Tengah, (2019/2020) dan (2020/2021)
Number of Schools, Teachers, and Pupils in Vocational High School Under The Ministry of Education and Culture by Regency/Municipality in Sulawesi Tengah Province, (2019/2020) and (2020/2021)

Kabupaten/Kota Regency/Municipality	Sekolah/Schools					
	Negeri Public		Swasta Private		Jumlah Total	
	2019/2020	2020/2021	2019/2020	2020/2021	2019/2020	2020/2021
(1)	(2)	(3)	(4)	(5)	(6)	(7)
Kabupaten/Regency						
Banggai Kepulauan	10	10	6	6	16	16
Banggai	12	12	14	13	26	25
Morowali	8	8	2	2	10	10
Poso	10	10	6	6	16	16
Donggala	11	11	2	2	13	13
Tolitoli	8	8	7	6	15	14
Buol	6	6	3	3	9	9
Parigi Moutong	11	11	10	9	21	20
Tojo Una-Una	6	6	1	1	7	7
Sigi	5	5	6	6	11	11
Banggai Laut	4	4	4	4	8	8
Morowali Utara	6	7	2	2	8	9
Kota/Municipality						
Palu	8	8	19	18	27	26
Sulawesi Tengah	105	106	82	78	187	184

Lanjutan Tabel/Continued Table 4.1.8

Kabupaten/Kota Regency/Municipality	Guru ¹ /Teachers ¹					
	Negeri Public		Swasta Private		Jumlah Total	
	2019/2020	2020/2021	2019/2020	2020/2021	2019/2020	2020/2021
(1)	(8)	(9)	(10)	(11)	(12)	(13)
Kabupaten/Regency						
Banggai Kepulauan	155	170	58	58	213	228
Banggai	344	355	130	139	474	494
Morowali	150	157	22	22	172	179
Poso	265	272	123	143	388	415
Donggala	252	265	21	20	273	285
Tolitoli	222	236	71	69	293	305
Buol	196	208	29	31	225	239
Parigi Moutong	246	260	113	116	359	376
Tojo Una-Una	160	161	29	30	189	191
Sigi	127	126	65	77	192	203
Banggai Laut	76	85	35	46	111	131
Morowali Utara	100	106	38	38	138	144
Kota/Municipality						
Palu	488	513	297	324	785	837
Sulawesi Tengah	2 781	2 914	1 031	1 113	3 812	4 027

Lanjutan Tabel/Continued Table 4.1.8

Kabupaten/Kota Regency/Municipality	Murid/Pupils					
	Negeri Public		Swasta Private		Jumlah Total	
	2019/2020	2020/2021	2019/2020	2020/2021	2019/2020	2020/2021
(1)	(14)	(15)	(16)	(17)	(18)	(19)
Kabupaten/Regency						
Banggai Kepulauan	1 429	1 477	600	541	2 029	2 018
Banggai	4 112	4 192	1 018	885	5 130	5 077
Morowali	1 346	1 363	352	392	1 698	1 755
Poso	2 683	2 653	1 538	1 506	4 221	4 159
Donggala	3 306	3 396	196	198	3 502	3 594
Tolitoli	3 271	3 049	578	538	3 849	3 587
Buol	2 506	2 289	441	369	2 947	2 658
Parigi Moutong	3 057	3 106	1 195	1 012	4 252	4 118
Tojo Una-Una	1 922	1 899	685	640	2 607	2 539
Sigi	1 306	1 336	691	626	1 997	1 962
Banggai Laut	1 095	1 127	505	485	1 600	1 612
Morowali Utara	1 434	1 426	750	773	2 184	2 199
Kota/Municipality						
Palu	7 487	7 107	3 946	3 874	11 433	10 981
Sulawesi Tengah	34 954	34 420	12 495	11 839	47 449	46 259

Catatan/Note: ¹ Guru yang mengajar di 2 sekolah atau lebih dihitung di masing-masing sekolah. Jumlah guru termasuk kepala sekolah dan guru/ *The teacher who taught in two schools or more counted in every school. The total of teachers including headmaster and teacher*

Sumber/Source: Kementerian Pendidikan dan Kebudayaan, Sistem Data Pokok Pendidikan, data semester ganjil laporan sampai dengan 2020/ *Ministry of Educations and Culture, Basic Education Data System, odd semester report data up to 2020*

Tabel
Table 4.1.9

Jumlah Sekolah, Guru, dan Murid Madrasah Aliyah (MA) di Bawah Kementerian Agama Menurut Kabupaten/Kota di Provinsi Sulawesi Tengah, (2018/2019) dan (2019/2020)
Number of Schools, Teachers, and Pupils in Madrasah Aliyah (MA) Under the Ministry of Religious Affairs by Regency/ Municipality in Sulawesi Tengah Province, (2018/2019) dan (2019/2020)

Kabupaten/Kota Regency/Municipality	Sekolah/Schools					
	Negeri Public		Swasta Private		Jumlah Total	
	2018/2019	2019/2020	2018/2019	2019/2020	2018/2019	2019/2020
(1)	(2)	(3)	(4)	(5)	(6)	(7)
Kabupaten/Regency						
Banggai Kepulauan	–	–	5	5	5	5
Banggai	2	2	27	27	29	29
Morowali	1	1	6	6	7	7
Poso	2	3	5	4	7	7
Donggala	1	1	18	18	19	19
Tolitoli	1	1	17	17	18	18
Buol	1	1	5	5	6	6
Parigi Moutong	2	2	26	26	28	28
Tojo Una-Una	1	1	6	6	7	6
Sigi	1	1	16	16	17	17
Banggai Laut	1	1	7	7	8	8
Morowali Utara	-	–	4	4	4	4
Kota/Municipality						
Palu	3	3	8	8	11	11
Sulawesi Tengah	16	17	150	149	166	166

Lanjutan Tabel/Continued Table 4.1.9

Kabupaten/Kota Regency/Municipality	Guru /Teachers					
	Negeri Public		Swasta Private		Jumlah Total	
	2018/2019	2019/2020	2018/2019	2019/2020	2018/2019	2019/2020
(1)	(8)	(9)	(10)	(11)	(12)	(13)
Kabupaten/Regency						
Banggai Kepulauan	–	–	73	64	73	64
Banggai	72	59	317	305	389	364
Morowali	31	31	80	80	111	111
Poso	43	62	71	43	114	105
Donggala	16	16	211	213	227	229
Tolitoli	28	28	201	183	229	211
Buol	33	33	85	69	118	102
Parigi Moutong	75	65	385	342	460	407
Tojo Una-Una	17	17	71	71	88	88
Sigi	17	12	246	216	263	228
Banggai Laut	24	23	101	95	125	118
Morowali Utara	–	–	37	39	37	39
Kota/Municipality						
Palu	216	199	126	105	342	304
Sulawesi Tengah	572	545	2 004	1 825	2 576	2 370

Lanjutan Tabel/*Continued Table 4.1.9*

Kabupaten/Kota <i>Regency/Municipality</i>	Murid/Pupils					
	Negeri <i>Public</i>		Swasta <i>Private</i>		Jumlah <i>Total</i>	
	2018/2019	2019/2020	2018/2019	2019/2020	2018/2019	2019/2020
(1)	(14)	(15)	(16)	(17)	(18)	(19)
Kabupaten/Regency						
Banggai Kepulauan	–	–	333	258	333	258
Banggai	640	735	2 005	2 076	2 645	2 811
Morowali	145	189	585	591	730	780
Poso	351	570	336	153	687	723
Donggala	115	119	1 249	1 297	1 364	1 416
Tolitoli	674	776	1 629	1 816	2 303	2 592
Buol	208	130	599	519	807	649
Parigi Moutong	667	693	2 684	3 127	3 351	3 820
Tojo Una-Una	139	350	453	538	592	888
Sigi	65	91	1 614	1 683	1 679	1 774
Banggai Laut	127	126	388	363	515	489
Morowali Utara	–	–	163	152	163	152
Kota/Municipality						
Palu	1 893	1 865	874	1 029	2 767	2 894
Sulawesi Tengah	5 024	5 644	12 912	13 602	17 936	19 246

Sumber/*Source*: Kementerian Agama, EMIS, data semester ganjil/*Ministry of Religious Affairs, EMIS, odd semester report data*

Tabel
Table 4.1.10

Jumlah Perguruan Tinggi¹, Tenaga Pendidik dan Mahasiswa² (Negeri dan Swasta) di Bawah Kementerian Riset, Teknologi dan Pendidikan Tinggi/ Kementerian Pendidikan dan Kebudayaan Menurut Kabupaten/Kota, di Provinsi Sulawesi Tengah, 2019 dan 2020
Number of Universities¹, Lecturers, and Students (Public and Private) Under the Ministry of Research, Technology and High Education/ Ministry of Education and Culture by Regency/Municipality in Sulawesi Tengah Province, 2019 dan 2020

Kabupaten/Kota Regency/Municipality	Perguruan Tinggi ¹ /Universities ¹					
	Negeri Public		Swasta Private		Jumlah Total	
	2019	2020	2019	2020	2019	2020
(1)	(2)	(3)	(4)	(5)	(6)	(7)
Kabupaten/Regency						
Banggai Kepulauan
Banggai	3	3	3	3
Morowali
Poso	3	3	3	3
Donggala
Tolitoli	4	3	4	3
Buol	1	1	1	1
Parigi Moutong	1	1	1	1
Tojo Una-Una
Sigi
Banggai Laut
Morowali Utara
Kota/Municipality						
Palu	1	1	22	22	23	23
Sulawesi Tengah	1	1	34	33	35	34

Lanjutan Tabel/Continued Table 4.1.10

Kabupaten/Kota Regency/Municipality	Tenaga Pendidik/Lecturers					
	Negeri Public		Swasta Private		Jumlah Total	
	2019	2020	2019	2020	2019	2020
(1)	(8)	(9)	(10)	(11)	(12)	(13)
Kabupaten/Regency						
Banggai Kepulauan
Banggai	487	493	487	493
Morowali
Poso	223	213	223	213
Donggala
Tolitoli	128	112	128	112
Buol	47	47	47	47
Parigi Moutong	6	8	6	8
Tojo Una-Una
Sigi
Banggai Laut
Morowali Utara
Kota/Municipality						
Palu	1 476	1 477	1 174	1 078	2 650	2 555
Sulawesi Tengah	1 476	1 477	2 065	1 951	3 541	3 428

Lanjutan Tabel/*Continued Table* 4.1.10

Kabupaten/Kota <i>Regency/Municipality</i>	Mahasiswa ² / <i>Students</i> ²					
	Negeri <i>Public</i>		Swasta <i>Private</i>		Jumlah <i>Total</i>	
	2019	2020	2019	2020	2019	2020
(1)	(14)	(15)	(16)	(17)	(18)	(19)
Kabupaten/Regency						
Banggai Kepulauan
Banggai	14 138	11 814	14 138	11 814
Morowali
Poso	5 966	5 100	5 966	5 100
Donggala
Tolitoli	7 089	3 162	7 089	3 162
Buol	239	409	239	409
Parigi Moutong	121	17	121	17
Tojo Una-Una
Sigi
Banggai Laut
Morowali Utara
Kota/Municipality						
Palu	36 443	40 985	21 654	19 415	58 097	60 400
Sulawesi Tengah	36 443	40 985	49 207	39 917	85 650	80 902

Catatan/*Note*: ¹ Termasuk Institut, Sekolah Tinggi, Akademi, dan Politeknik/*Including Institute, College, Academy, and Polytechnic*

² Data semester ganjil 2018 dan 2019/*2018 and 2019 odd semester data*

Sumber/*Source*: Pangkalan Data Pendidikan Tinggi (PDDikti) Kementerian Pendidikan dan Kebudayaan, data diambil pada bulan Desember 2019 dan Desember 2020/*Pangkalan Data Pendidikan Tinggi (PDDikti) Ministry of Education and Culture, data was taken on December 2019 and December 2020*

Tabel
Table 4.1.11

Jumlah Perguruan Tinggi¹, Tenaga Pendidik, dan Mahasiswa (Negeri dan Swasta) di Bawah Kementerian Agama Menurut Kabupaten/Kota di Provinsi Sulawesi Tengah, 2018 dan 2019
Number of Universities¹, Lecturers, and Students (Public and Private) Under the Ministry of Religious Affairs by Regency/ Municipality in Sulawesi Tengah Province, 2018 dan 2019

Kabupaten/Kota Regency/Municipality	Perguruan Tinggi ¹ /Universities ¹					
	Negeri/Public		Swasta/Private		Jumlah/Total	
	2018	2019	2018	2019	2018	2019
(1)	(2)	(3)	(4)	(5)	(6)	(7)
Kabupaten/Regency						
Banggai Kepulauan	...	–	...	–	...	–
Banggai	...	–	...	1	...	1
Morowali	...	–	...	–	...	–
Poso	...	–	...	1	...	1
Donggala	...	–	...	–	...	–
Tolitoli	...	–	...	1	...	1
Buol	...	–	...	–	...	–
Parigi Moutong	...	–	...	–	...	–
Tojo Una-Una	...	–	...	–	...	–
Sigi	...	–	...	–	...	–
Banggai Laut	...	–	...	–	...	–
Morowali Utara	...	–	...	–	...	–
Kota/Municipality						
Palu	...	1	...	2	...	3
Sulawesi Tengah	...	1	...	5	...	6

Lanjutan Tabel/*Continued Table* 4.1.11

Kabupaten/Kota <i>Regency/Municipality</i>	Tenaga Pendidik/ <i>Lecturers</i>					
	Negeri/ <i>Public</i>		Swasta/ <i>Private</i>		Jumlah/ <i>Total</i>	
	2018	2019	2018	2019	2018	2019
(1)	(8)	(9)	(10)	(11)	(12)	(13)
Kabupaten/<i>Regency</i>						
Banggai Kepulauan	...	–	...	–	...	–
Banggai	...	–	...	20	...	20
Morowali	...	–	...	–	...	–
Poso	...	–	...	27	...	27
Donggala	...	–	...	–	...	–
Tolitoli	...	–	...	39	...	39
Buol	...	–	...	–	...	–
Parigi Moutong	...	–	...	–	...	–
Tojo Una-Una	...	–	...	–	...	–
Sigi	...	–	...	–	...	–
Banggai Laut	...	–	...	–	...	–
Morowali Utara	...	–	...	–	...	–
Kota/<i>Municipality</i>						
Palu	...	197	...	118	...	315
Sulawesi Tengah	...	197	...	204	...	401

Lanjutan Tabel/Continued Table 4.1.11

Kabupaten/Kota Regency/Municipality	Mahasiswa/Students					
	Negeri/Public		Swasta/Private		Jumlah/Total	
	2018	2019	2018	2019	2018	2019
(1)	(8)	(9)	(10)	(11)	(12)	(13)
Kabupaten/Regency						
Banggai Kepulauan	...	–	...	–	...	–
Banggai	...	–	...	593	...	593
Morowali	...	–	...	–	...	–
Poso	...	–	...	331	...	331
Donggala	...	–	...	–	...	–
Tolitoli	...	–	...	187	...	187
Buol	...	–	...	–	...	–
Parigi Moutong	...	–	...	–	...	–
Tojo Una-Una	...	–	...	–	...	–
Sigi	...	–	...	–	...	–
Banggai Laut	...	–	...	–	...	–
Morowali Utara	...	–	...	–	...	–
Kota/Municipality						
Palu	...	7 903	...	2 242	...	10 145
Sulawesi Tengah	...	7 903	...	3 353	...	11 256

Catatan/Note: ¹ Termasuk Institut, Sekolah Tinggi, Akademi, dan Politeknik/Including Institute, College, Academy, and Polytechnic
 Sumber/Source: Kementerian Agama, EMIS, data semester ganjil/Ministry of Religious Affairs, EMIS, odd semester report data

Tabel
Table 4.1.12

Persentase Penduduk Usia 7–24 Tahun Menurut Jenis Kelamin, Kelompok Umur Sekolah, dan Partisipasi Sekolah¹ di Provinsi Sulawesi Tengah, 2018–2020
Percentage of Population Aged 7–24 Years by Sex, School Age Group, and School Participation¹ in Sulawesi Tengah Province, 2018–2020

Jenis Kelamin dan Kelompok Umur Sekolah <i>Sex and School Age Group</i>	2018		
	Tidak/Belum Pernah Sekolah <i>Not/Never Attending School</i>	Masih Sekolah <i>Attending School</i>	Tidak Sekolah Lagi <i>Not Attending School Anymore</i>
(1)	(2)	(3)	(4)
Laki-laki/Male			
7-12	0,77	97,92	1,31
13-15	1,27	90,73	8,00
16-18	0,39	71,46	28,15
19-24	0,97	26,82	72,21
7-24	0,86	71,39	27,75
Perempuan/Female			
7-12	0,94	98,57	0,49
13-15	0,70	94,69	4,61
16-18	0,25	79,12	20,64
19-24	0,65	27,03	72,32
7-24	0,70	74,19	25,11
Laki-Laki+Perempuan <i>Male+Female</i>			
7-12	0,82	98,27	0,91
13-15	0,95	92,71	6,34
16-18	0,32	74,81	24,87
19-24	0,79	27,71	71,50
7-24	0,76	72,82	26,43

Lanjutan Tabel/*Continued Table 4.1.12*

Jenis Kelamin dan Kelompok Umur Sekolah <i>Sex and School Age Group</i>	2019		
	Tidak/Belum Pernah Sekolah <i>Not/Never Attending School</i>	Masih Sekolah <i>Attending School</i>	Tidak Sekolah Lagi <i>Not Attending School Anymore</i>
(1)	(5)	(6)	(7)
Laki-laki/ <i>Male</i>			
7-12	0,81	98,00	1,19
13-15	0,36	91,00	8,63
16-18	0,39	73,36	26,25
19-24	1,22	27,03	71,76
7-24	0,79	70,92	28,29
Perempuan/ <i>Female</i>			
7-12	0,61	98,82	0,57
13-15	0,20	94,99	4,81
16-18	0,75	78,27	20,98
19-24	1,50	27,77	70,73
7-24	0,84	72,66	26,50
Laki-Laki+Perempuan <i>Male+Female</i>			
7-12	0,89	67,13	31,98
13-15	0,28	93,01	6,71
16-18	0,56	75,73	23,71
19-24	1,36	27,39	71,25
7-24	0,81	71,78	27,41

Lanjutan Tabel/*Continued Table* 4.1.12

Jenis Kelamin dan Kelompok Umur Sekolah <i>Sex and School Age Group</i>	2020		
	Tidak/Belum Pernah Sekolah <i>Not/Never Attending School</i>	Masih Sekolah <i>Attending School</i>	Tidak Sekolah Lagi <i>Not Attending School Anymore</i>
(1)	(8)	(9)	(10)
Laki-laki/ <i>Male</i>			
7-12	0,80	98,70	0,50
13-15	0,42	90,69	8,89
16-18	0,61	74,75	24,64
19-24	1,48	25,88	72,65
7-24	0,92	70,64	28,45
Perempuan/ <i>Female</i>			
7-12	1,75	98,04	0,21
13-15	0,65	95,80	3,55
16-18	0,83	77,05	22,12
19-24	0,93	29,42	69,66
7-24	1,16	73,00	25,85
Laki-Laki+Perempuan <i>Male+Female</i>			
7-12	1,26	98,38	0,36
13-15	0,53	93,13	6,34
16-18	0,72	75,89	23,39
19-24	1,21	27,58	71,21
7-24	1,03	71,79	27,18

Catatan/*Note*: ¹ Termasuk pendidikan nonformal (Paket A, Paket B, atau Paket C)/*Including Package A, Package B, or Package C*
 Sumber/*Source*: BPS, Survei Sosial Ekonomi Nasional (Susenas) Maret/BPS-*Statistics Indonesia, National Socioeconomic Survey March*

Tabel
Table 4.1.13

Angka Partisipasi Murni (APM) dan Angka Partisipasi Kasar (APK) Menurut Jenjang Pendidikan di Provinsi Sulawesi Tengah, 2019 dan 2020
Net Enrollment Rate and Gross Enrollment Ratio by Educational Level in Sulawesi Tengah Province, 2019 and 2020

Jenjang Pendidikan Educational Level	Angka Partisipasi Murni (APM) Net Enrollment Rate		Angka Partisipasi Kasar (APK) Gross Enrollment Ratio	
	2019	2020	2019	2020
(1)	(2)	(3)	(4)	(5)
SD/MI/Sederajat Primary School	93,17	93,24	105,13	103,95
SMP/MTs/ Sederajat Lower Secondary School	73,82	74,42	90,63	91,98
SMA/SMK/MA/Sederajat Upper Secondary School	64,66	65,02	87,35	88,42

Sumber/Source: BPS, Survei Sosial Ekonomi Nasional (Susenas) Maret/BPS-Statistics Indonesia, National Socioeconomic Survey March

Tabel
Table 4.1.14

Persentase Penduduk Berumur 15 Tahun ke Atas yang Melek Huruf Menurut Kelompok Umur dan Daerah Tempat Tinggal di Provinsi Sulawesi Tengah, 2019 dan 2020

Percentage of Literate People Aged 15 Years and Over by Age Group and Urban-Rural Classification in Sulawesi tengah Province, 2019 and 2020

Kelompok Umur Age Group	Perkotaan Urban		Perdesaan Rural		Perkotaan+Perdesaan Urban+Rural	
	2019	2020	2019	2020	2019	2020
(1)	(2)	(3)	(4)	(5)	(6)	(7)
15–19	99,81	99,81	99,91	99,78	99,88	99,79
20–24	100,00	99,92	99,60	99,75	99,74	99,81
25–29	100,00	100,00	99,72	99,61	99,81	99,73
30–34	99,99	99,88	98,59	98,44	98,98	98,87
35–39	99,81	99,95	98,15	98,16	98,67	98,68
40–44	99,94	99,98	97,80	98,18	98,44	98,71
45–49	100,00	99,50	100,00	100,00	100,00	99,85
50+	98,41	98,73	93,16	93,39	94,65	94,91
Jumlah/Total	99,59	99,60	97,62	97,65	98,22	98,24
15–24	99,90	99,87	99,76	99,76	99,81	99,80
15–44	99,92	99,92	98,99	99,00	99,29	99,29
15+	99,59	99,60	97,62	97,65	98,22	98,24
45+	98,88	98,95	95,04	95,11	96,15	96,22

Sumber/Source: BPS, Survei Sosial Ekonomi Nasional (Susenas)/BPS-Statistics Indonesia, National Socioeconomic Survey

Tabel 4.1.15 Jumlah Desa¹/Kelurahan yang Memiliki Fasilitas Sekolah Menurut Kabupaten/Kota dan Tingkat Pendidikan di Provinsi Sulawesi Tengah, 2018–2020
Number of Villages¹/Kelurahan Having Educational Facilities by Regency/Municipality and Educational Level in Sulawesi Tengah Province, 2018–2020

Kabupaten/Kota Regency/Municipality	SD Primary School		
	2018	2019	2020
(1)	(2)	(3)	(4)
Kabupaten/Regency			
Banggai Kepulauan	137	137	137
Banggai	298	296	297
Morowali	123	124	127
Poso	168	167	168
Donggala	167	166	167
Tolitoli	110	109	110
Buol	113	113	113
Parigi Moutong	267	266	268
Tojo Una-Una	141	141	141
Sigi	173	174	174
Banggai Laut	64	65	65
Morowali Utara	122	121	121
Kota/Municipality			
Palu	46	46	46
Sulawesi Tengah	1 929	1 925	1 934

Lanjutan Tabel/*Continued Table* 4.1.15

Kabupaten/Kota <i>Regency/Municipality</i>	SMP <i>Junior High School</i>		
	2018	2019	2020
(1)	(5)	(6)	(7)
Kabupaten/Regency			
Banggai Kepulauan	65	64	65
Banggai	125	126	131
Morowali	47	48	48
Poso	77	78	78
Donggala	107	99	108
Tolitoli	75	73	72
Buol	66	68	67
Parigi Moutong	124	128	127
Tojo Una-Una	58	59	59
Sigi	78	81	83
Banggai Laut	39	39	39
Morowali Utara	48	48	49
Kota/Municipality			
Palu	35	34	35
Sulawesi Tengah	944	945	961

Lanjutan Tabel/*Continued Table* 4.1.15

Kabupaten/Kota Regency/Municipality	SMA Senior High School		
	2018	2019	2020
(1)	(8)	(9)	(10)
Kabupaten/Regency			
Banggai Kepulauan	19	21	21
Banggai	53	52	54
Morowali	17	17	17
Poso	20	21	21
Donggala	33	34	35
Tolitoli	25	25	25
Buol	14	16	15
Parigi Moutong	49	49	48
Tojo Una-Una	21	20	21
Sigi	32	33	33
Banggai Laut	11	13	14
Morowali Utara	10	13	12
Kota/Municipality			
Palu	20	22	21
Sulawesi Tengah	324	336	337

Lanjutan Tabel/*Continued Table* 4.1.15

Kabupaten/Kota <i>Regency/Municipality</i>	SMK <i>Vocational School</i>		
	2018	2019	2020
(1)	(11)	(12)	(13)
Kabupaten/Regency			
Banggai Kepulauan	20	16	17
Banggai	24	23	23
Morowali	9	10	10
Poso	13	13	13
Donggala	14	13	13
Tolitoli	11	13	13
Buol	11	10	9
Parigi Moutong	19	21	22
Tojo Una-Una	7	7	7
Sigi	11	9	9
Banggai Laut	7	7	7
Morowali Utara	8	10	7
Kota/Municipality			
Palu	17	16	17
Sulawesi Tengah	171	168	167

Lanjutan Tabel/Continued Table 4.1.15

Kabupaten/Kota Regency/Municipality	Perguruan Tinggi University		
	2018	2019	2020
(1)	(14)	(15)	(16)
Kabupaten/Regency			
Banggai Kepulauan	1	1	1
Banggai	3	2	2
Morowali	1	1	2
Poso	7	5	5
Donggala	–	–	–
Tolitoli	4	5	5
Buol	2	1	2
Parigi Moutong	2	3	3
Tojo Una-Una	–	–	–
Sigi	4	4	4
Banggai Laut	–	–	–
Morowali Utara	–	–	–
Kota/Municipality			
Palu	14	14	13
Sulawesi Tengah	38	36	37

Catatan/Note: ¹ Desa pada tabel ini termasuk Unit Permukiman Transmigrasi (UPT) yang masih dibina oleh kementerian terkait dan nagari di Provinsi Sumatera Barat/Villages in this table include Transmigration Settlement Unit which is still fostered by the relevant ministries and the nagari in the Province of Sumatera Barat

Sumber/Source: BPS, Pendataan Potensi Desa (Podes)/ BPS–Statistics Indonesia, Village Potential Data Collection

Tabel
Table 4.1.16

Banyaknya Peserta dan Lulusan Ujian Sekolah Dasar (SD) menurut Kabupaten/Kota dan Status Sekolah di Provinsi Sulawesi Tengah, 2019/2020
Number of Participants and Passed Students of Exam of Elementary Schools by Regency/Municipality and Status of School in Sulawesi Tengah Province, 2019/2020

Kabupaten/Kota Regency/Municipality	Negeri Public		Swasta Private		Jumlah Total	
	Peserta Particip- ant	Lulusan Passed Student of Exam	Peserta Particip- ant	Lulusan Passed Student of Exam	Peserta Particip- ant	Lulusan Passed Student of Exam
(1)	(2)	(3)	(4)	(5)	(6)	(7)
Kabupaten/Regency						
Banggai Kepulauan	2 314	2 314	72	72	2 386	2 386
Banggai	6 720	6 715	307	307	7 027	7 022
Morowali	2 748	2 744	80	84	2 828	2 828
Poso	3 719	3 717	604	601	4 323	4 318
Donggala	6 714	6 709	294	291	7 008	7 000
Tolitoli	4 296	4 293	117	115	4 413	4 408
Buol	3 409	3 409	16	16	3 425	3 425
Parigi Moutong	8 330	8 327	326	324	8 656	8 651
Tojo Una-Una	3 468	3 465	36	36	3 504	3 501
Sigi	4 365	4 362	549	547	4 914	4 909
Banggai Laut	1 607	1 607	21	21	1 628	1 628
Morowali Utara	2 423	2 420	176	176	2 599	2 596
Kota/Municipality						
Palu	5 472	5 468	1 054	1 054	6 526	6 522
Sulawesi Tengah	55 585	55 550	3 652	3 644	59 237	59 194

Sumber/Source: Dinas Pendidikan dan Kebudayaan Daerah Provinsi Sulawesi Tengah/Education and Culture Government Service of Sulawesi Tengah Province

Tabel 4.1.17 Banyaknya Peserta dan Lulusan Ujian Sekolah Menengah Pertama (SMP) Umum menurut Kabupaten/Kota dan Status Sekolah di Provinsi Sulawesi Tengah, 2019/2020
Number of Participants and Passed Students of Exam of Lower Secondary School by Regency/Municipality and Status of School in Sulawesi Tengah Province, 2019/2020

Kabupaten/Kota Regency/Municipality	Negeri Public		Swasta Private		Jumlah Total	
	Peserta Particip- ant	Lulusan Passed Student of Exam	Peserta Particip- ant	Lulusan Passed Student of Exam	Peserta Particip- ant	Lulusan Passed Student of Exam
(1)	(2)	(3)	(4)	(5)	(6)	(7)
Kabupaten/Regency						
Banggai Kepulauan	1 906	1 709	117	112	2 023	1 821
Banggai	4 781	4 705	502	497	5 283	5 202
Morowali	1 952	1 782	31	30	1 983	1 812
Poso	3 368	3 194	311	308	3 679	3 502
Donggala	4 761	4 758	63	58	4 824	4 816
Tolitoli	2 871	2 817	136	130	3 007	2 947
Buol	2 436	2 394	57	55	2 493	2 449
Parigi Moutong	5 309	5 116	872	703	6 181	5 819
Tojo Una-Una	2 387	2 270	66	58	2 453	2 328
Sigi	3 017	2 913	229	225	3 246	3 138
Banggai Laut	1 706	1 678	76	76	1 782	1 754
Morowali Utara	1 714	1 660	139	134	1 853	1 794
Kota/Municipality						
Palu	4 712	4 705	1 312	1 307	6 024	6 012
Sulawesi Tengah	40 920	39 701	3 911	3 693	44 831	43 394

Sumber/Source: Dinas Pendidikan dan Kebudayaan Daerah Provinsi Sulawesi Tengah/Education and Culture Government Service of Sulawesi Tengah Province

Tabel 4.1.18
Table

Banyaknya Peserta dan Lulusan Ujian Sekolah Menengah Pertama (SMP) Terbuka menurut Kabupaten/Kota dan Status Sekolah di Provinsi Sulawesi Tengah, 2019/2020
Number of Participants and Passed Students of Exam of Vocational Lower Secondary School by Regency/ Municipality and Status of School in Sulawesi Tengah Province, 2019/2020

Kabupaten/Kota Regency/Municipality	Negeri Public		Swasta Private		Jumlah Total	
	Peserta Particip- ant	Lulusan Passed Student of Exam	Peserta Particip- ant	Lulusan Passed Student of Exam	Peserta Particip- ant	Lulusan Passed Student of Exam
(1)	(2)	(3)	(4)	(5)	(6)	(7)
Kabupaten/Regency						
Banggai Kepulauan	–	–	–	–	–	–
Banggai	18	15	–	–	18	15
Morowali	–	–	–	–	–	–
Poso	22	21	–	–	22	21
Donggala	–	–	–	–	–	–
Tolitoli	28	26	–	–	28	26
Buol	6	6	–	–	6	6
Parigi Moutong	51	50	–	–	51	50
Tojo Una-Una	–	–	–	–	–	–
Sigi	82	78	–	–	82	78
Banggai Laut	–	–	–	–	–	–
Morowali Utara	–	–	–	–	–	–
Kota/Municipality						
Palu	140	138	–	–	140	138
Sulawesi Tengah	347	334	–	–	347	334

Sumber/Source: Dinas Pendidikan dan Kebudayaan Daerah Provinsi Sulawesi Tengah/Education and Culture Government Service of Sulawesi Tengah Province

Tabel 4.1.19 Banyaknya Peserta dan Lulusan Ujian Sekolah Menengah Atas (SMA) menurut Kabupaten/Kota dan Status Sekolah di Provinsi Sulawesi Tengah, 2019/2020
Table 4.1.19 Number of Participants and Passed Students of Exam of Upper Secondary School by Regency/Municipality and Status of School in Sulawesi Tengah Province, 2019/2020

Kabupaten/Kota Regency/Municipality	Negeri Public		Swasta Private		Jumlah Total	
	Peserta Particip- ant	Lulusan Passed Student of Exam	Peserta Partici- pant	Lulusan Passed Student of Exam	Peserta Partici- pant	Lulusan Passed Student of Exam
(1)	(2)	(3)	(4)	(5)	(6)	(7)
Kabupaten/Regency						
Banggai Kepulauan	1 148	1 146	–	–	1 148	1 146
Banggai	3 082	3 079	203	203	3 285	3 282
Morowali	1 083	1 081	117	116	1 200	1 197
Poso	1 772	1 726	263	262	2 035	1 988
Donggala	2 079	2 076	61	61	2 140	2 137
Tolitoli	1 399	1 397	98	98	1 497	1 495
Buol	1 367	1 363	–	–	1 367	1 363
Parigi Moutong	2 898	2 895	129	128	3 027	3 023
Tojo Una-Una	983	981	47	47	1 030	1 028
Sigi	1 281	1 279	219	217	1 500	1 496
Banggai Laut	475	475	–	–	475	475
Morowali Utara	783	781	66	66	849	847
Kota/Municipality						
Palu	2 724	2 724	836	836	3 560	3 560
Sulawesi Tengah	21 074	21 003	2 039	2 034	23 113	23 037

Sumber/Source: Dinas Pendidikan dan Kebudayaan Daerah Provinsi Sulawesi Tengah/Education and Culture Government Service of Sulawesi Tengah Province

Tabel 4.1.20
Table

Banyaknya Peserta dan Lulusan Ujian Sekolah Menengah Kejuruan (SMK) menurut Kabupaten/ Kota dan Status Sekolah di Provinsi Sulawesi Tengah, 2019/2020
Number of Participants and Passed Students of Exam of Vocational Upper Secondary School by Regency/ Municipality and Status of School in Sulawesi Tengah Province, 2019/2020

Kabupaten/Kota Regency/Municipality	Negeri Public		Swasta Private		Jumlah Total	
	Peserta Particip- ant	Lulusan Passed Student of Exam	Peserta Particip- ant	Lulusan Passed Student of Exam	Peserta Particip- ant	Lulusan Passed Student of Exam
(1)	(2)	(3)	(4)	(5)	(6)	(7)
Kabupaten/Regency						
Banggai Kepulauan	374	374	196	196	570	570
Banggai	1 217	1 216	249	249	1 466	1 465
Morowali	385	383	94	94	479	477
Poso	730	730	457	457	1 187	1 187
Donggala	844	842	35	35	879	877
Tolitoli	1 047	1 045	138	137	1 185	1 182
Buol	690	689	148	146	838	835
Parigi Moutong	837	836	346	345	1 183	1 181
Tojo Una-Una	535	534	209	209	744	743
Sigi	414	412	193	193	607	605
Banggai Laut	362	362	116	116	478	478
Morowali Utara	396	396	192	192	588	588
Kota/Municipality						
Palu	2 214	2 214	986	986	3 200	3 200
Sulawesi Tengah	10 045	10 033	3 359	3 355	13 404	13 388

Sumber/Source: Dinas Pendidikan dan Kebudayaan Daerah Provinsi Sulawesi Tengah/Education and Culture Government Service of Sulawesi Tengah Province

Tabel 4.1.21 Persentase Penduduk Berumur 15 Tahun Ke Atas menurut Kabupaten/Kota dan Ijazah/STTB Tertinggi yang Dimiliki di Provinsi Sulawesi Tengah, 2020
Percentage of Population 5 Years of Age and Over by Regency/Municipality and Certificate of Highest Graduate Study Owned in Sulawesi Tengah Province, 2020

Kabupaten/Kota Regency/Municipality	Tidak/Belum Tamat SD Not completed Elementary School	SD/MI/SDLB/ Paket A Primary School	SMTP/MTs/ SMPLB/Paket B Lower Secondary School	SMA/MA/ SMLB/Paket C Upper Secondary School
(1)	(2)	(3)	(4)	(5)
Kabupaten/Regency				
Banggai Kepulauan	7,52	40,31	20,07	19,16
Banggai	11,50	27,99	24,66	22,57
Morowali	7,85	34,20	18,66	25,48
Poso	8,45	30,20	20,47	25,13
Donggala	10,00	38,60	24,92	17,14
Tolitoli	11,41	34,24	20,82	21,48
Buol	13,68	31,75	20,86	20,05
Parigi Moutong	17,13	36,23	22,97	14,54
Tojo Una-Una	12,17	38,98	19,52	18,69
Sigi	8,27	36,03	21,56	25,26
Banggai Laut	9,21	38,11	20,03	20,56
Morowali Utara	10,50	32,15	20,60	24,16
Kota/Municipality				
Palu	3,28	13,26	28,96	29,42
Sulawesi Tengah	12,41	29,47	22,95	21,73

Lanjutan Tabel/*Continued Table* 4.1.21

Kabupaten/Kota Regency/Municipality	SMK/MAK Vocational Upper Secondary School	Diploma I/II/III Diploama I/II/III	Diploma IV/S1/ S2/S3 Diploma IV/ Scholar/Master/ Doctor	Jumlah Total
(1)	(6)	(7)	(8)	(9)
Kabupaten/Regency				
Banggai Kepulauan	1,59	1,94	9,42	100,00
Banggai	2,26	1,68	9,34	100,00
Morowali	1,26	1,76	10,79	100,00
Poso	3,20	1,95	10,60	100,00
Donggala	3,20	1,40	4,74	100,00
Tolitoli	2,21	1,41	8,43	100,00
Buol	2,99	3,15	7,51	100,00
Parigi Moutong	1,83	1,61	5,68	100,00
Tojo Una-Una	2,90	2,13	5,60	100,00
Sigi	1,03	1,89	5,96	100,00
Banggai Laut	1,81	0,75	9,52	100,00
Morowali Utara	3,04	1,21	8,34	100,00
Kota/Municipality				
Palu	3,86	2,19	19,03	100,00
Sulawesi Tengah	2,50	1,80	9,13	100,00

Sumber/*Source*: BPS, Survei Sosial Ekonomi Nasional, Maret 2020/*BPS-Statistics Indonesia, National Socioeconomic Survey, March 2020*

Tabel 4.1.22 Persentase Penduduk usia 15 Tahun Ke Atas Menurut Kemampuan Membaca/Menulis Dan Kabupaten/Kota di Provinsi Sulawesi Tengah, 2020
Percentage of Population Aged 15 Years Old and Over by Reading/Writing Ability and Regency/Municipality in Sulawesi Tengah Province, 2020

Kabupaten/Kota Regency/Municipality	Dapat Membaca/Menulis Reading and Writing Ability		Tidak dapat Membaca/ Menulis Illiterate
	Huruf Latin Alphabet	Huruf Lainnya Others	
(1)	(2)	(3)	(4)
Kabupaten/Regency			
Banggai Kepulauan	100,00	0,51	0,00
Banggai	100,00	2,97	0,00
Morowali	100,00	2,58	0,00
Poso	100,00	0,00	0,00
Donggala	100,00	3,23	0,00
Tolitoli	99,69	1,48	0,31
Buol	100,00	0,30	0,00
Parigi Moutong	99,33	0,51	0,67
Tojo Una-Una	100,00	0,71	0,00
Sigi	100,00	2,37	0,00
Banggai Laut	99,47	0,50	0,53
Morowali Utara	99,17	1,47	0,83
Kota/Municipality			
Palu	99,81	0,44	0,19
Sulawesi Tengah	99,80	1,33	0,20

Sumber/Source: BPS, Survei Sosial Ekonomi Nasional, Maret 2020/BPS-Statistics Indonesia, National Socioeconomic Survey, March 2020

4.2 KESEHATAN HEALTH

Tabel
Table 4.2.1 **Jumlah Desa¹/Kelurahan Yang Memiliki Sarana Kesehatan Menurut Kabupaten/Kota di Provinsi Sulawesi Tengah, 2018–2020**
Number of Villages¹/Kelurahan Having Health Facilities by Regency/Municipality in Sulawesi Tengah Province, 2018–2020

Kabupaten/Kota Regency/Municipality	Rumah Sakit Hospital		
	2018	2019	2020
(1)	(2)	(3)	(4)
Kabupaten/Regency			
Banggai Kepulauan	2	2	2
Banggai	2	3	3
Morowali	1	2	3
Poso	3	3	3
Donggala	2	2	2
Tolitoli	1	2	2
Buol	1	1	2
Parigi Moutong	4	4	4
Tojo Una-Una	2	2	2
Sigi	1	1	1
Banggai Laut	1	1	1
Morowali Utara	1	1	2
Kota/Municipality			
Palu	8	8	10
Sulawesi Tengah	29	32	37

Lanjutan Tabel/*Continued Table 4.2.1*

Kabupaten/Kota <i>Regency/Municipality</i>	Rumah Sakit Bersalin <i>Maternity Hospital</i>		
	2018	2019	2020
(1)	(5)	(6)	(7)
Kabupaten/Regency			
Banggai Kepulauan	–	–	–
Banggai	1	1	1
Morowali	–	–	–
Poso	–	–	–
Donggala	–	–	–
Tolitoli	–	–	–
Buol	–	–	–
Parigi Moutong	1	–	–
Tojo Una-Una	1	–	–
Sigi	–	–	–
Banggai Laut	–	–	–
Morowali Utara	–	–	–
Kota/Municipality			
Palu	4	4	3
Sulawesi Tengah	7	5	4

Lanjutan Tabel/*Continued Table* 4.2.1

Kabupaten/Kota <i>Regency/Municipality</i>	Poliklinik <i>Polyclinic</i>		
	2018	2019	2020
(1)	(8)	(9)	(10)
Kabupaten/Regency			
Banggai Kepulauan	1	2	3
Banggai	6	11	11
Morowali	5	6	8
Poso	–	–	1
Donggala	2	2	2
Tolitoli	5	5	1
Buol	3	6	6
Parigi Moutong	7	4	4
Tojo Una-Una	3	1	1
Sigi	6	4	4
Banggai Laut	–	2	2
Morowali Utara	2	3	2
Kota/Municipality			
Palu	20	18	17
Sulawesi Tengah	60	64	62

Lanjutan Tabel/*Continued Table* 4.2.1

Kabupaten/Kota <i>Regency/Municipality</i>	Puskesmas <i>Public Health Center</i>		
	2018	2019	2020
(1)	(11)	(12)	(13)
Kabupaten/Regency			
Banggai Kepulauan	14	13	13
Banggai	30	27	26
Morowali	11	9	11
Poso	23	24	24
Donggala	19	20	19
Tolitoli	22	18	15
Buol	11	12	12
Parigi Moutong	22	23	23
Tojo Una-Una	14	14	16
Sigi	20	20	21
Banggai Laut	10	10	10
Morowali Utara	15	13	15
Kota/Municipality			
Palu	13	14	14
Sulawesi Tengah	224	217	219

Lanjutan Tabel/*Continued Table* 4.2.1

Kabupaten/Kota <i>Regency/Municipality</i>	Puskesmas Pembantu <i>Subsidiary of Public Health Center</i>		
	2018	2019	2020
(1)	(14)	(15)	(16)
Kabupaten/Regency			
Banggai Kepulauan	48	45	48
Banggai	96	96	100
Morowali	30	38	26
Poso	50	55	53
Donggala	69	50	61
Tolitoli	75	63	74
Buol	62	55	52
Parigi Moutong	76	65	69
Tojo Una-Una	55	51	50
Sigi	44	40	41
Banggai Laut	20	28	30
Morowali Utara	42	45	49
Kota/Municipality			
Palu	31	25	25
Sulawesi Tengah	698	656	678

Lanjutan Tabel/*Continued Table 4.2.1*

Kabupaten/Kota Regency/Municipality	Apotek Pharmacy		
	2018	2019	2020
(1)	(17)	(18)	(19)
Kabupaten/Regency			
Banggai Kepulauan	9	8	11
Banggai	23	20	23
Morowali	19	20	25
Poso	20	26	27
Donggala	6	7	6
Tolitoli	9	9	10
Buol	5	5	6
Parigi Moutong	20	21	25
Tojo Una-Una	12	14	15
Sigi	14	15	17
Banggai Laut	3	4	5
Morowali Utara	8	10	11
Kota/Municipality			
Palu	33	32	35
Sulawesi Tengah	181	191	216

Catatan/Note: ¹ Desa pada tabel ini termasuk Unit Permukiman Transmigrasi (UPT) yang masih dibina oleh kementerian terkait dan nagari di Provinsi Sumatera Barat/Villages in this table include Transmigration Settlement Unit which is still fostered by the relevant ministries and the nagari in the Province of Sumatera Barat

Sumber/Source: BPS, Pendataan Potensi Desa (Podes)/BPS-Statistics Indonesia, Village Potential Data Collecting

Tabel
Table 4.2.2

Distribusi Persentase Wanita Berumur 15–49 Tahun yang Pernah Kawin dan Melahirkan Hidup dalam Dua Tahun Terakhir Menurut Kabupaten/Kota dan Penolong Persalinan di Provinsi Sulawesi Tengah, 2019 dan 2020
Percentage Distribution of Ever Married Women Aged 15–49 Years Who Had Live Birth in The Two Years Preceding The Survey by Regency/Municipality and Last Birth Attendance in Sulawesi Tengah Province, 2019 and 2020

Kabupaten/Kota Regency/Municipality	Dokter ¹ Doctor ¹		Bidan Midwife		Tenaga Kesehatan Lain Other Medical Personnel	
	2019	2020	2019	2020	2019	2020
(1)	(2)	(3)	(4)	(5)	(6)	(7)
Kabupaten/Regency						
Banggai Kepulauan	25,70	21,73	41,82	55,57	29,34	22,7
Banggai	22,30	28,42	71,92	66,44	5,78	4,72
Morowali	40,90	34,35	53,20	65,65	5,90	0,00
Poso	52,37	30,92	47,63	69,08	0,00	0,00
Donggala	18,77	35,69	72,75	54,67	8,48	9,64
Tolitoli	19,37	25,18	70,01	70,43	8,12	4,39
Buol	7,63	18,76	87,10	77,12	5,19	2,74
Parigi Moutong	35,13	32,05	52,56	57,08	6,31	2,88
Tojo Una-Una	32,58	23,90	56,26	73,72	11,15	2,38
Sigi	43,20	26,95	48,97	50,36	5,76	21,41
Banggai Laut	18,57	13,16	54,03	72,07	27,40	13,08
Morowali Utara	29,63	42,10	62,73	40,82	7,20	16,19
Kota/Municipality						
Palu	45,62	46,63	54,38	49,39	0,00	3,36
Sulawesi Tengah	31,06	30,81	60,22	60,79	7,25	6,72

Lanjutan Tabel/Continued Table 4.2.2

Kabupaten/Kota Regency/Municipality	Dukun Traditional Birth Attendant		Lainnya ² Others ²		Jumlah Total	
	2019	2020	2019	2020	2019	2020
(1)	(8)	(9)	(10)	(11)	(12)	(13)
Kabupaten/Regency						
Banggai Kepulauan	3,14	0,00	–	–	100,00	100,00
Banggai	0,00	0,42	–	–	100,00	100,00
Morowali	0,00	0,00	–	–	100,00	100,00
Poso	0,00	0,00	–	–	100,00	100,00
Donggala	0,00	0,00	–	–	100,00	100,00
Tolitoli	2,49	0,00	–	–	100,00	100,00
Buol	0,08	1,38	–	–	100,00	100,00
Parigi Moutong	6,00	6,75	–	–	100,00	100,00
Tojo Una-Una	0,00	0,00	–	–	100,00	100,00
Sigi	2,08	1,28	–	–	100,00	100,00
Banggai Laut	0,00	0,00	–	1,69	100,00	100,00
Morowali Utara	0,44	0,89	–	–	100,00	100,00
Kota/Municipality						
Palu	0,00	0,62	–	–	100,00	100,00
Sulawesi Tengah	1,48	1,43	–	–	100,00	100,00

Catatan/Note: ¹ Dokter kandungan dan dokter umum/Obstetrician and general practice doctor

² Termasuk tidak ada penolong Persalinan/Including not using a birth attendant

Sumber/Source: BPS, Survei Sosial Ekonomi Nasional (Susenas) Maret/BPS-Statistics Indonesia, National Socioeconomic Survey March

Tabel
Table 4.2.3

**Jumlah Tenaga Kesehatan Menurut Kabupaten/Kota di
Provinsi Sulawesi Tengah, 2020**
*Number of Medical Personnel by Regency/Municipality in
Sulawesi Tengah Province, 2020*

Kabupaten/Kota <i>Regency/Municipality</i>	Dokter <i>Doctor</i>	Perawat <i>Nurse</i>	Bidan <i>Midwife</i>	Farmasi <i>Pharma- ceutical</i>	Ahli Gizi <i>Nutritionist</i>
(1)	(2)	(3)	(4)	(5)	(6)
Kabupaten/Regency					
Banggai Kepulauan	45	333	287	41	26
Banggai	106	827	662	77	69
Morowali	64	394	433	87	31
Poso	79	713	442	96	58
Donggala	71	348	415	52	21
Tolitoli	53	538	263	72	30
Buol	44	196	165	45	24
Parigi Moutong	109	600	633	103	26
Tojo Una-Una	52	508	320	75	30
Sigi	70	217	329	42	15
Banggai Laut	35	275	236	43	30
Morowali Utara	71	221	285	63	29
Kota/Municipality					
Palu	327	525	318	82	35
Provinsi Sulawesi Tengah (RSUD)	133	559	138	79	24
Sulawesi Tengah	1 259	6 254	4 926	957	448

Sumber/Source: Dinas Kesehatan Provinsi Sulawesi Tengah/Health Office of Sulawesi Tengah Province

Tabel 4.2.4 **Persentase Penduduk yang Mempunyai Keluhan Kesehatan Selama Sebulan Terakhir Menurut Kabupaten/ Kota di Provinsi Sulawesi Tengah, 2016–2020**
Percentage of People Who Had Health Complaint During a Month Prior to The Survey by Regency/Municipality in Sulawesi Tengah Province, 2016–2020

Kabupaten/Kota Regency/Municipality	2016	2017	2018	2019	2020
(1)	(2)	(3)	(4)	(5)	(6)
Kabupaten/Regency					
Banggai Kepulauan	32,42	33,32	24,20	22,77	23,85
Banggai	24,61	35,53	43,37	41,92	32,04
Morowali	21,96	22,64	23,32	22,20	14,93
Poso	27,47	24,04	32,22	36,80	30,07
Donggala	23,14	26,66	28,27	34,00	17,64
Tolitoli	27,88	38,68	30,75	30,32	29,67
Buol	19,13	24,30	31,52	32,83	34,20
Parigi Moutong	31,96	35,29	34,07	28,73	24,02
Tojo Una-Una	22,72	21,90	29,98	29,51	31,29
Sigi	22,46	30,40	27,32	36,01	30,99
Banggai Laut	16,83	23,27	25,02	19,37	20,83
Morowali Utara	28,49	28,62	25,89	23,82	18,03
Kota/Municipality					
Palu	27,68	25,98	29,89	34,49	24,70
Sulawesi Tengah	26,14	29,80	31,44	32,32	26,16

Sumber/Source: BPS, Survei Sosial Ekonomi Nasional (Susenas) Maret/BPS-Statistics Indonesia, National Socioeconomic Survey March

Tabel
Table 4.2.5**Kasus Penyakit Menurut Kabupaten/Kota dan Jenis Penyakit di Provinsi Sulawesi Tengah, 2020**
Disease by Regency/Municipality and Type of Disease in Sulawesi Tengah Province, 2020

Kabupaten/Kota <i>Regency/Municipality</i>	Angka Penemuan TBC <i>TBC Case Detection Rate</i>	Angka Keberhasilan Pengobatan TBC <i>TBC Success Rate</i>	Jumlah Kasus Baru AIDS ¹ <i>Number of New Cases of AIDS¹</i>
(1)	(2)	(3)	(4)
Kabupaten/Regency			
Banggai Kepulauan	37	92	...
Banggai	64	61	...
Morowali	56	96	...
Poso	27	94	...
Donggala	24	96	...
Tolitoli	32	97	...
Buol	16	94	...
Parigi Moutong	36	81	...
Tojo Una-Una	40	98	...
Sigi	47	93	...
Banggai Laut	56	93	...
Morowali Utara	37	99	...
Kota/Municipality			
Palu	34	98	...
Sulawesi Tengah	38	91	...

Lanjutan Tabel/Continued Table 4.2.5

Kabupaten/Kota Regency/Municipality	Penemuan Kasus Baru Kusta per 100.000 Penduduk New Case Detection Rate per 100,000 Population	Angka Kesakitan Malaria per 1.000 Penduduk Annual Parasite Incidence per 1,000 Population	Angka Kesakitan DBD per 100.000 Penduduk DHF Incidence Rate per 100,000 Population
(1)	(7)	(8)	(9)
Kabupaten/Regency			
Banggai Kepulauan	2,52	0,15	5,03
Banggai	3,92	0,03	3,92
Morowali	9,73	0,14	19,45
Poso	1,15	0,01	29,43
Donggala	4,90	0,02	58,09
Tolitoli	11,76	–	63,01
Buol	14,51	–	20,55
Parigi Moutong	5,61	0,02	12,42
Tojo Una-Una	10,28	0,54	60,41
Sigi	9,52	0,02	21,11
Banggai Laut	3,93	0,03	197,91
Morowali Utara	2,29	0,53	35,87
Kota/Municipality			
Palu	7,30	0,03	75,81
Sulawesi Tengah	6,52	0,08	38,42

Catatan/Note: ¹ Data kasus AIDS pada publikasi tahun bersangkutan dapat berbeda dengan publikasi tahun sebelumnya dikarenakan terdapat penambahan kasus yang belum dilaporkan/The number of AIDS cases in the publication of the year may be different from the publication of the previous year because there are additional cases that have not been reported

Sumber/Source: Dinas Kesehatan Provinsi Sulawesi Tengah/ Health Regional Office of Sulawesi Tengah Province

Tabel
Table 4.2.6

Jumlah Bayi Lahir, Bayi Berat Badan Lahir Rendah (BBLR), dan Bergizi Kurang Menurut Kabupaten/Kota di Provinsi Sulawesi Tengah, 2020
Number of Births, Babies with Low Birth Weights (LBW), and Malnutrition by Regency/Municipality in Sulawesi Tengah Province, 2020

Kabupaten/Kota <i>Regency/Municipality</i>	Bayi Lahir <i>Births</i>	Berat Bayi Lahir Rendah (BBLR) <i>Low Birth Weights (LBW)</i>	Gizi Kurang <i>Malnutrition</i>
(1)	(2)	(3)	(4)
Kabupaten/Regency			
Banggai Kepulauan	2 401	20	899
Banggai	7 141	167	2 193
Morowali	2 611	109	645
Poso	4 872	77	754
Donggala	6 681	135	2 762
Tolitoli	4 808	149	773
Buol	3 774	73	698
Parigi Moutong	10 565	173	3 771
Tojo Una-Una	3 296	111	1 721
Sigi	4 673	509	2 548
Banggai Laut	1 766	109	444
Morowali Utara	2 779	109	438
Kota/Municipality			
Palu	7 102	222	1 194
Sulawesi Tengah	62 469	1 963	18 840

Sumber/Source: Dinas Kesehatan Provinsi Sulawesi Tengah/ Health Regional Office of Sulawesi Tengah Province

Tabel
Table 4.2.7**Jumlah Rumah Sakit Umum, Rumah Sakit Khusus,
Puskesmas, Klinik Pratama, dan Posyandu Menurut
Kabupaten/Kota di Provinsi Sulawesi tengah, 2019 dan
2020****Number of General Hospital, Specialized Hospital, Public
Health Center, Primary Clinic, and Integrated Health Post By
Regency/Municipality, 2019 and 2020**

Kabupaten/Kota Regency/Municipality	Rumah Sakit Umum General Hospital		Rumah Sakit Khusus Specialized Hospital	
	2019	2020	2019	2020
(1)	(2)	(3)	(4)	(5)
Kabupaten/Regency				
Banggai Kepulauan	2	2	–	–
Banggai	4	3	–	–
Morowali	2	2	–	–
Poso	3	3	–	–
Donggala	2	2	–	–
Tolitoli	2	2	–	–
Buol	1	2	–	–
Parigi Moutong	4	4	1	1
Tojo Una-Una	2	3	–	–
Sigi	1	1	–	–
Banggai Laut	–	1	–	–
Morowali Utara	1	1	–	–
Kota/Municipality				
Palu	12	14	4	4
Sulawesi Tengah	36	40	5	5

Lanjutan Tabel/Continued Table 4.2.7

Kabupaten/Kota Regency/Municipality	Puskesmas ¹ Rawat Inap Public Health Center ¹ with Inpatient Care		Puskesmas ¹ Non Rawat Inap Public Health Center ¹ without Inpatient Care	
	2019	2020	2019	2020
(1)	(6)	(7)	(8)	(9)
Kabupaten/Regency				
Banggai Kepulauan	...	5	...	8
Banggai	...	12	...	14
Morowali	...	7	...	2
Poso	...	11	...	13
Donggala	...	13	...	5
Tolitoli	...	10	...	5
Buol	...	5	...	6
Parigi Moutong	...	15	...	8
Tojo Una-Una	...	6	...	7
Sigi	...	9	...	10
Banggai Laut	...	3	...	7
Morowali Utara	...	5	...	8
Kota/Municipality				
Palu	...	3	...	11
Sulawesi Tengah	...	104	...	104

Lanjutan Tabel/Continued Table 4.2.7

Kabupaten/Kota Regency/Municipality	Klinik Pratama Primary Clinic		Posyandu Intregrated Health Post	
	2019	2020	2019	2020
(1)	(10)	(11)	(12)	(13)
Kabupaten/Regency				
Banggai Kepulauan	1	1	175	175
Banggai	15	15	389	389
Morowali	2	4	152	152
Poso	6	7	283	269
Donggala	3	4	445	410
Tolitoli	7	8	261	259
Buol	3	3	163	164
Parigi Moutong	4	4	453	463
Tojo Una-Una	3	2	197	197
Sigi	3	3	366	367
Banggai Laut	2	2	89	90
Morowali Utara	3	3	193	191
Kota/Municipality				
Palu	53	57	219	219
Sulawesi Tengah	105	133	3 385	3 345

Catatan/Note: ¹ Puskesmas yang teregistrasi/Registered Public Health Center

Sumber/Source: Dinas Kesehatan Provinsi Sulawesi Tengah/ Health Regional Office of Sulawesi Tengah Province

Tabel
Table 4.2.8

Persentase Penduduk yang Mempunyai Keluhan Kesehatan dan Berobat Jalan Selama Sebulan Terakhir Menurut Kabupaten/Kota di Provinsi Sulawesi Tengah, 2016–2020
Percentage of People Who Had Health Complaint and Had Outpatient During a Month Prior to the Survey by Regency/ Municipality in Sulawesi Tengah Province, 2016–2020

Kabupaten/Kota Regency/Municipality	2016	2017	2018	2019	2020
(1)	(2)	(3)	(4)	(5)	(6)
Kabupaten/Regency					
Banggai Kepulauan	51,56	39,30	42,05	39,83	37,83
Banggai	58,06	40,61	47,34	47,16	43,70
Morowali	50,43	29,44	39,67	36,86	31,41
Poso	53,20	41,76	58,81	47,70	41,75
Donggala	45,76	30,85	37,17	37,69	26,21
Tolitoli	33,26	29,51	29,65	31,96	27,58
Buol	61,96	35,26	49,18	44,04	40,66
Parigi Moutong	51,20	31,13	33,70	39,50	36,45
Tojo Una-Una	57,06	39,12	43,62	34,59	28,50
Sigi	49,80	32,02	37,31	37,49	30,12
Banggai Laut	35,38	32,18	48,63	49,07	19,37
Morowali Utara	52,61	49,52	47,53	50,45	46,90
Kota/Municipality					
Palu	43,52	34,45	36,53	33,92	42,12
Sulawesi Tengah	49,52	35,02	41,25	40,27	36,42

Sumber/Source: BPS, Survei Sosial Ekonomi Nasional (Susenas) Maret/BPS-Statistics Indonesia, National Socioeconomic Survey March

Tabel
Table 4.2.9**Distribusi Persentase Penduduk yang Mempunyai Keluhan Kesehatan Selama Sebulan Terakhir dan Tidak Berobat Jalan Menurut Kabupaten/Kota dan Alasan Utama Tidak Berobat Jalan di Provinsi Sulawesi Tengah, 2020***Percentage Distribution of People Who Had Health Complaint During a Month Prior to the Survey and Had Not Outpatient by Regency/Municipality and Main Reason to not Outpatient in Sulawesi Tengah Province, 2020*

Kabupaten/Kota Regency/Municipality	Tidak punya biaya berobat No money for outpatient	Tidak ada biaya transportasi No money for transportation	Tidak ada sarana transportasi No transportation utilities
(1)	(2)	(3)	(4)
Kabupaten/Regency			
Banggai Kepulauan	2,16	0,45	0,00
Banggai	1,93	0,48	0,00
Morowali	0,35	0,00	0,00
Poso	2,03	0,63	0,00
Donggala	1,56	1,19	0,00
Tolitoli	0,31	0,00	0,11
Buol	0,37	0,00	0,00
Parigi Moutong	2,12	0,29	0,00
Tojo Una-Una	2,63	1,52	0,22
Sigi	2,06	0,00	0,00
Banggai Laut	3,16	0,00	0,00
Morowali Utara	1,70	0,00	0,00
Kota/Municipality			
Palu	0,74	0,00	0,00
Sulawesi Tengah	1,60	0,37	0,03

Lanjutan Tabel/Continued Table 4.2.9

Kabupaten/Kota Regency/Municipality	Waktu tunggu pelayanan lama Long lay time for health services	Mengobati sendiri Self treatment	Tidak ada yang mendampingi No accompanying
(1)	(5)	(6)	(7)
Kabupaten/Regency			
Banggai Kepulauan	0,00	60,41	0,00
Banggai	0,00	76,68	0,00
Morowali	0,28	75,89	0,00
Poso	0,00	59,24	0,00
Donggala	0,00	61,02	0,76
Tolitoli	0,00	70,37	0,00
Buol	0,00	57,26	0,00
Parigi Moutong	0,00	64,07	0,20
Tojo Una-Una	0,92	36,83	0,00
Sigi	0,00	74,60	0,00
Banggai Laut	0,00	69,69	0,35
Morowali Utara	0,00	48,84	0,91
Kota/Municipality			
Palu	0,00	79,45	0,00
Sulawesi Tengah	0,07	66,13	0,12

Lanjutan Tabel/Continued Table 4.2.9

Kabupaten/Kota Regency/Municipality	Merasa tidak perlu Not necessary	Lainnya Others	Jumlah Total
(1)	(8)	(9)	(10)
Kabupaten/Regency			
Banggai Kepulauan	35,10	1,87	100,00
Banggai	19,13	1,79	100,00
Morowali	21,55	1,94	100,00
Poso	37,52	0,57	100,00
Donggala	33,28	2,19	100,00
Tolitoli	29,11	0,10	100,00
Buol	40,82	1,55	100,00
Parigi Moutong	30,71	2,61	100,00
Tojo Una-Una	54,49	3,38	100,00
Sigi	22,31	1,03	100,00
Banggai Laut	25,31	1,50	100,00
Morowali Utara	47,72	0,84	100,00
Kota/Municipality			
Palu	17,26	2,55	100,00
Sulawesi Tengah	29,94	1,74	100,00

Sumber/Source: BPS, Survei Sosial Ekonomi Nasional (Susenas) Maret/BPS-Statistics Indonesia, National Socioeconomic Survey March

Tabel
Table 4.2.10

Persentase Penduduk Usia 15 Tahun Ke Atas yang Merokok dalam Sebulan Terakhir Menurut Kabupaten/Kota dan Kelompok Umur di Provinsi Sulawesi Tengah, 2020
Percentage of People Aged 15 Years and Above Who are Smoking During a Month Prior to The Survey by Regency/Municipality and Age Group in Sulawesi Tengah Province, 2020

Kabupaten/Kota Regency/Municipality	15–24	25–34	35–44	45–54	55–64	65+
(1)	(2)	(3)	(4)	(5)	(6)	(7)
Kabupaten/Regency						
Banggai Kepulauan	14,40	36,96	33,76	36,47	26,16	31,59
Banggai	22,05	33,56	37,79	32,87	32,93	30,06
Morowali	19,80	37,13	38,87	35,38	31,99	34,66
Poso	23,56	37,98	35,85	32,87	27,64	30,82
Donggala	15,19	28,10	37,98	33,04	26,63	23,97
Tolitoli	18,20	37,11	35,60	30,22	34,86	23,34
Buol	24,10	37,05	34,86	38,44	35,57	28,52
Parigi Moutong	23,41	34,78	40,90	37,68	36,71	30,82
Tojo Una-Una	21,09	42,60	39,06	43,21	36,20	52,94
Sigi	17,26	36,40	38,02	32,31	36,81	24,35
Banggai Laut	16,96	31,12	32,65	39,01	35,66	14,04
Morowali Utara	22,12	37,66	37,75	41,52	28,73	19,13
Kota/Municipality						
Palu	13,21	26,08	30,74	33,95	21,46	14,82
Sulawesi Tengah	19,11	34,19	36,78	35,09	31,38	27,83

Sumber/Source: BPS, Survei Sosial Ekonomi Nasional (Susenas) Maret/BPS-Statistics Indonesia, National Socioeconomic Survey March

Tabel 4.2.11 **Persentase Penduduk yang Memiliki Jaminan Kesehatan Menurut Kabupaten/Kota dan Jenis Jaminan di Provinsi Sulawesi Tengah, 2019–2020**
Percentage of Population Who Has Health Insurance by Regency/Municipality and Types of Health Insurance in Sulawesi Tengah Province, 2019–2020

Kabupaten/Kota Regency/Municipality	BPJS Kesehatan Penerima Bantuan Iuran (PBI) BPJS Health Insurance for poor and near poor		BPJS Kesehatan Non-Penerima Bantuan Iuran (Non-PBI) Non-PBI BPJS Health	
	2019	2020	2019	2020
(1)	(2)	(3)	(4)	(5)
Kabupaten/Regency				
Banggai Kepulauan	30,00	42,70	12,67	16,88
Banggai	50,78	54,59	12,11	12,61
Morowali	32,49	49,35	21,83	26,40
Poso	35,02	42,40	25,46	26,40
Donggala	35,71	50,88	11,52	13,88
Tolitoli	30,55	43,70	17,47	19,22
Buol	60,53	56,07	13,06	20,20
Parigi Moutong	40,98	47,85	14,58	18,57
Tojo Una-Una	55,81	66,59	11,13	11,57
Sigi	33,06	39,25	20,77	24,17
Banggai Laut	16,58	19,26	11,05	11,02
Morowali Utara	33,44	49,48	28,30	19,73
Kota/Municipality				
Palu	21,59	28,25	52,26	46,74
Sulawesi Tengah	37,36	45,63	19,07	21,97

Lanjutan Tabel/*Continued Table* 4.2.11

Kabupaten/Kota Regency/Municipality	Jamkesda Regional Health Insurance		Asuransi Swasta Private Insurance		Perusahaan/Kantor Company/Office	
	2019	2020	2019	2020	2019	2020
(1)	(6)	(7)	(8)	(9)	(10)	(11)
Kabupaten/Regency						
Banggai Kepulauan	0,00	0,05	0,00	0,09	0,00	0,00
Banggai	3,29	0,69	0,02	0,60	0,40	2,66
Morowali	5,20	0,46	0,00	0,25	1,87	1,58
Poso	4,30	1,62	0,15	0,31	0,72	0,70
Donggala	0,65	0,65	0,22	0,04	0,30	2,78
Tolitoli	0,58	0,16	0,04	0,16	0,24	0,01
Buol	16,09	7,05	0,10	0,12	0,31	1,55
Parigi Moutong	0,03	0,08	1,35	0,20	0,18	0,03
Tojo Una-Una	0,30	0,03	0,10	0,00	0,83	0,20
Sigi	1,54	1,72	0,00	0,15	0,55	0,62
Banggai Laut	0,00	0,00	0,04	0,00	0,00	0,00
Morowali Utara	0,25	4,90	0,20	0,05	3,12	2,01
Kota/Municipality						
Palu	0,07	0,20	0,45	0,13	2,62	1,66
Sulawesi Tengah	2,10	1,08	0,33	0,20	0,83	1,17

Sumber/Source: BPS, Survei Sosial Ekonomi Nasional (Susenas) Maret/BPS-Statistics Indonesia, National Socioeconomic Survey March

Tabel
Table 4.2.12

Jumlah Dokter Spesialis, Dokter Umum, dan Dokter Gigi Menurut Sarana Pelayanan Kesehatan di Provinsi Sulawesi Tengah, 2020
Number of Medical Specialist, General Practitioners, and Dentists by Health Facilities in Sulawesi Tengah Province, 2020

Sarana Pelayanan Kesehatan <i>Health Facilities</i>	Dokter Spesialis <i>Medical Specialist</i>	Dokter Umum <i>General Practitioners</i>	Dokter Gigi <i>Dentists</i>
(1)	(2)	(3)	(4)
Puskesmas ¹ / <i>Public Health Center</i> ¹	–	310	102
Rumah Sakit/ <i>Hospital</i>	392	387	66
Sarana pelayanan kesehatan lain	–	–	–
Institusi Diknakes/Diklat	–	–	–
Dinas Kesehatan Kab/kota	–	1	1
Jumlah/Total	392	698	169

Catatan/Note: ¹ Termasuk Dokter yang bekerja di Dinas Kesehatan/Include the doctors who worked in Health Regional Office
Sumber/Source: Dinas Kesehatan Provinsi Sulawesi Tengah/ Health Regional Office of Sulawesi Tengah Province

Tabel
Table 4.2.13

Jumlah Ibu Hamil, Melakukan Kunjungan K1, Melakukan Kunjungan K4, Kurang Energi Kronis (KEK), dan Mendapat Tablet Zat Besi (Fe) di Provinsi Sulawesi Tengah, 2017–2020
Number of Pregnant Women, Conducting K1 Visits, Conducting K4 Visits, Chronic Energy Lack, and Getting Iron Tablets (Fe) in Sulawesi Tengah Province, 2017–2020

Tahun Year	Jumlah Ibu Hamil Number of Pregnant Women	Melakukan Kunjungan K1 Conducting K1 Visits	Melakukan Kunjungan K4 Conducting K4 Visits	Kurang Energi Kronis (KEK) Chronic Energy Lack	Mendapat Zat Besi (Fe) Getting Iron Tablets (Fe)
(1)	(2)	(3)	(4)	(5)	(6)
2017	69 417	62 720	54 309	7 546	49 336
2018	69 220	61 489	54 245	6 348	55 044
2019	68 978	62 209	54 995	8 344	54 489
2020	68 716	62 203	55 059	11 222	51 528

Sumber/Source: Dinas Kesehatan Provinsi Sulawesi Tengah/ Health Regional Office of Sulawesi Tengah Province

Tabel 4.2.14 Jumlah Remaja Usia 15-24 Tahun yang Mendapat Penyuluhan Tentang Kesehatan Reproduksi (Kespro), HIV/AIDS, dan Keluarga Berencana (KB) Menurut Kabupaten/Kota di Provinsi Sulawesi Tengah (kali), 2020
Number of Adolescents Aged 15-24 Years Who Received Counseling on Reproductive Health, HIV/AIDS, and Family Planning by Regency/Municipality in Sulawesi Tengah Province (times), 2020

Kabupaten/Kota Regency/Municipality	Penyuluhan Kespro Reproductive Health Counseling	Penyuluhan HIV/AIDS HIV/AIDS Counseling	Penyuluhan KB Family Planning Counseling
(1)	(2)	(3)	(4)
Kabupaten/Regency			
Banggai Kepulauan	600	600	600
Banggai	850	850	850
Morowali	600	600	600
Poso	1 600	1 600	1 600
Donggala	1 350	1 350	1 350
Tolitoli	700	700	700
Buol	900	900	900
Parigi Moutong	1 250	1 250	1 250
Tojo Una-Una	850	850	850
Sigi	1 000	1 000	1 000
Banggai Laut	350	350	350
Morowali Utara	500	500	500
Kota/Municipality			
Palu	1 750	1 750	1 750
Sulawesi Tengah	12 300	12 300	12 300

Sumber/Source: Badan Kependudukan dan Keluarga Berencana Nasional Provinsi Sulawesi Tengah/National Agency Population and Family Palhning of Sulawesi Tengah Provinc

Tabel
Table 4.2.15

Jumlah Klinik Keluarga Berencana (KKB) dan Pos Pelayanan Keluarga Berencana Desa (PPKBD) Menurut Kabupaten/Kota di Provinsi Sulawesi tengah, 2020
Number of Family Planning Clinics (KKB) and Village Family Planning Service Posts (PPKBD) by Regency/Municipality, 2020

Kabupaten/Kota Regency/Municipality	KKB Family Planning Clinics	PPKBD Village Family Planning Service Posts
(1)	(2)	(3)
Kabupaten/Regency		
Banggai Kepulauan	1	144
Banggai	2	337
Morowali	–	133
Poso	–	161
Donggala	–	167
Tolitoli	1	109
Buol	1	115
Parigi Moutong	–	283
Tojo Una-Una	2	121
Sigi	1	176
Banggai Laut	–	66
Morowali Utara	1	125
Kota/Municipality		
Palu	4	46
Sulawesi Tengah	13	1 983

Sumber/Source: Badan Kependudukan dan Keluarga Berencana Nasional Provinsi Sulawesi Tengah/National Agency Population and Family Planning of Sulawesi Tengah Provinc

Tabel 4.2.16 Jumlah Pasangan Usia Subur dan Peserta KB Aktif Menurut Kabupaten/Kota di Provinsi Sulawesi Tengah, 2020
Number of Fertile Age Couples and Active Family Planning Participants by Regency/Municipality in Sulawesi Tengah Province, 2020

Kabupaten/Kota Regency/ Municipality	Jumlah PUS Number of Fertile Age Couples	Peserta KB Aktif/Active Family Planning Participant							
		IUD	MOW	MOP	Kondom	Implant	Suntikan	Pil	Jumlah
(1)	(2)	(3)	(4)	(5)	(6)	(7)	(8)	(9)	(10)
Kabupaten/Regency									
Banggai Kepulauan	21 488	536	212	5	63	1 839	7 123	6 013	15 791
Banggai	65 961	4 172	1 096	99	405	8 539	23 125	16 425	53 861
Morowali	31 182	8 480	777	14	211	2 940	10 377	3 735	26 534
Poso	44 082	3 050	1 528	163	112	2 940	12 466	8 739	28 998
Donggala	59 883	1 438	803	254	500	6 922	22 585	17 713	50 215
Tolitoli	40 094	1 383	551	80	187	5 140	12 405	8 503	28 249
Buol	24 797	896	708	97	165	2 422	8 825	6 753	19 866
Parigi Moutong	93 624	3 483	2 963	195	901	8 611	34 663	22 823	73 609
Tojo Una-Una	29 519	1 211	730	6	276	2 960	10 531	6 898	22 612
Sigi	51 675	3 439	1 087	116	354	5 285	18 834	14 069	43 184
Banggai Laut	11 467	311	122	12	82	1 497	3 225	2 768	8 017
Morowali Utara	20 705	1 211	724	15	63	3 928	6 694	3 828	16 473
Kota/Municipality									
Palu	60 232	5 794	2 412	61	1 794	4 592	12 937	13 305	45 895
Sulawesi Tengah	554 709	35 414	13 713	1 117	5 113	57 615	188 760	131 572	433 304

Sumber/Source: Badan Kependudukan dan Keluarga Berencana Nasional Provinsi Sulawesi Tengah/National Agency Population and Family Planning of Sulawesi Tengah Provinc

Tabel
Table 4.2.17

**Banyaknya Tenaga Dokter menurut Kabupaten/Kota di
Provinsi Sulawesi Tengah, 2020**
*Number of Doctors Personnel by Regency/Municipality in
Sulawesi Tengah Province, 2020*

Kabupaten/Kota Regency/Municipality	Dokter Umum Doctor	Dokter Spesialis Specialist	Dokter Gigi ¹ Dentist ¹	Jumlah Total
(1)	(2)	(3)	(4)	(5)
Kabupaten/Regency				
Banggai Kepulauan	34	6	5	45
Banggai	62	30	14	106
Morowali	33	19	12	64
Poso	45	23	11	79
Donggala	43	16	12	71
Tolitoli	33	10	10	53
Buol	29	9	6	44
Parigi Moutong	48	42	19	109
Tojo Una-Una	33	14	5	52
Sigi	40	17	13	70
Banggai Laut	24	7	4	35
Morowali Utara	41	17	13	71
Kota/Municipality				
Palu	169	126	32	327
Provinsi Sulawesi Tengah (RSUD)	64	56	13	133
Sulawesi Tengah	698	392	169	1 259

Sumber/Source: Dinas Kesehatan Provinsi Sulawesi Tengah/ Health Regional Office of Sulawesi Tengah Province

Tabel 4.2.18 Jumlah Kasus 10 Penyakit Terbanyak di Provinsi Sulawesi Tengah, 2020
Table *Number of Cases of the 10 Most Diseases in Sulawesi Tengah Province, 2020*

Sarana Pelayanan Kesehatan Health Facilities	Jumlah Kasus Number of Cases
(1)	(2)
1. Hipertensi Esensia	105 602
2. Gastritis	100 525
3. Influenza	54 738
4. Ispa	49 513
5. Arthritis Rematoroid	22 536
6. Diabetes Militus	20 624
7. Faringitis	18 230
8. Infeksi Akut lain Pada Saluran Pernapasan Atas	16 364
9. Hipotensi	11 232
10. Penyakit Sistem Otot Dan Jaringan Penyekat	11 100
Sulawesi Tengah	410 461

Sumber/Source: Dinas Kesehatan Provinsi Sulawesi Tengah/ Health Regional Office of Sulawesi Tengah Province

4.3 PERUMAHAN DAN LINGKUNGAN HOUSING AND ENVIRONMENT

Tabel 4.3.1 **Distribusi Persentase Rumah Tangga Menurut Kabupaten/ Kota dan Luas Lantai di Provinsi Sulawesi Tengah (m²), 2020**
Percentage Distribution of Household by Regency/ Municipality and Floor Area in Sulawesi Tengah Province (m²), 2020

Kabupaten/Kota Regency/Municipality	Luas Lantai/Floor Area (m ²)					Jumlah Total
	≤19	20–49	50–99	100–149	150+	
(1)	(2)	(3)	(4)	(5)	(6)	(7)
Kabupaten/Regency						
Banggai Kepulauan	1,26	38,29	52,11	8,34	0,00	100,00
Banggai	0,76	29,25	54,10	11,36	4,53	100,00
Morowali	0,76	28,22	51,11	15,04	4,86	100,00
Poso	1,83	27,96	45,94	17,53	6,75	100,00
Donggala	5,12	41,76	38,04	11,63	3,45	100,00
Tolitoli	3,36	36,70	38,32	13,88	7,74	100,00
Buol	0,00	42,04	44,52	8,19	5,25	100,00
Parigi Moutong	2,83	44,45	36,62	12,09	4,01	100,00
Tojo Una-Una	0,76	47,51	41,39	7,73	2,61	100,00
Sigi	5,09	45,81	36,29	10,02	2,79	100,00
Banggai Laut	3,87	52,67	37,91	5,55	0,00	100,00
Morowali Utara	0,29	38,33	44,54	11,91	4,93	100,00
Kota/Municipality						
Palu	4,99	36,41	32,83	15,17	10,61	100,00
Sulawesi Tengah	2,72	38,38	41,66	12,17	5,07	100,00

Sumber/Source: BPS, Survei Sosial Ekonomi Nasional (Susenas) Maret/BPS-Statistics Indonesia, National Socioeconomic Survey March

Tabel 4.3.2 **Distribusi Persentase Rumah Tangga Menurut Kabupaten/ Kota dan Sumber Air Minum di Provinsi Sulawesi Tengah, 2020**
Percentage Distribution of Household by Regency/ Municipality and Source of Drinking Water in Sulawesi Tengah Province, 2020

Kabupaten/Kota Regency/Municipality	Leding ¹ Piped Water ¹	Pompa Pumped Water	Air Dalam Kemasan ² Bottled Water ²	Sumur Terlindung Protected Well
(1)	(2)	(3)	(4)	(5)
Kabupaten/Regency				
Banggai Kepulauan	20,66	0,66	27,86	5,10
Banggai	4,52	10,94	51,23	14,93
Morowali	4,14	9,95	57,26	14,59
Poso	13,70	3,53	32,09	2,82
Donggala	6,73	37,12	13,72	8,05
Tolitoli	24,27	2,72	33,59	9,91
Buol	7,70	4,54	57,45	6,66
Parigi Moutong	5,68	23,56	35,80	8,71
Tojo Una-Una	21,19	4,50	25,27	7,11
Sigi	0,96	27,83	15,47	1,05
Banggai Laut	18,97	0,84	24,26	4,87
Morowali Utara	0,42	3,98	50,61	11,18
Kota/Municipality				
Palu	1,95	12,82	82,84	0,12
Sulawesi Tengah	8,43	14,12	40,91	7,25

Lanjutan Tabel/*Continued Table* 4.3.2

Kabupaten/Kota <i>Regency/Municipality</i>	Sumur Tak Terlindung <i>Unprotected Well</i>	Mata Air Terlindung <i>Protected Spring</i>	Mata Air Tak Terlindung <i>Unprotected Spring</i>	Air Permukaan <i>Surface Water</i>
(1)	(6)	(7)	(8)	(9)
Kabupaten/Regency				
Banggai Kepulauan	1,23	40,89	1,37	0,00
Banggai	6,78	8,40	1,55	1,66
Morowali	2,17	6,65	0,25	0,52
Poso	1,68	31,98	1,78	12,42
Donggala	2,94	26,14	2,57	2,74
Tolitoli	1,74	16,68	0,94	9,86
Buol	2,97	10,96	1,72	7,88
Parigi Moutong	3,16	9,75	2,38	10,85
Tojo Una-Una	2,73	35,86	0,00	3,33
Sigi	1,68	23,93	11,04	18,04
Banggai Laut	4,84	38,99	7,24	0,00
Morowali Utara	9,35	14,74	3,33	5,43
Kota/Municipality				
Palu	0,00	2,08	0,19	0,00
Sulawesi Tengah	3,00	17,22	2,44	6,28

Lanjutan Tabel/Continued Table 4.3.2

Kabupaten/Kota Regency/Municipality	Air Hujan Rainwater Collection	Lainnya Others	Jumlah Total
(1)	(10)	(11)	(12)
Kabupaten/Regency			
Banggai Kepulauan	2,22	0,00	100,00
Banggai	0,00	0,00	100,00
Morowali	4,22	0,24	100,00
Poso	0,00	0,00	100,00
Donggala	0,00	0,00	100,00
Tolitoli	0,30	0,00	100,00
Buol	0,12	0,00	100,00
Parigi Moutong	0,11	0,00	100,00
Tojo Una-Una	0,00	0,00	100,00
Sigi	0,00	0,00	100,00
Banggai Laut	0,00	0,00	100,00
Morowali Utara	0,00	0,95	100,00
Kota/Municipality			
Palu	0,00	0,00	100,00
Sulawesi Tengah	0,32	0,05	100,00

Catatan/Note: ¹ Leding meteran dan leding eceran/Metered piped and retail piped tap

² Air kemasan bermerek dan air isi ulang/Branded bottled and total refill water

Sumber/Source: BPS, Survei Sosial Ekonomi Nasional (Susenas) Maret/BPS-Statistics Indonesia, National Socioeconomic Survey March

Tabel
Table 4.3.3**Distribusi Persentase Rumah Tangga Menurut Kabupaten/
Kota dan Sumber Penerangan di Provinsi Sulawesi
Tengah, 2020**
*Percentage Distribution of Household by Regency/
Municipality and Lighting Source in Sulawesi Tengah
Province, 2020*

Kabupaten/Kota <i>Regency/Municipality</i>	Listrik PLN <i>State Electricity Company</i>	Listrik Non-PLN <i>Own Electricity Company</i>	Bukan Listrik <i>Non Electricity</i>	Jumlah <i>Total</i>
(1)	(2)	(3)	(4)	(5)
Kabupaten/Regency				
Banggai Kepulauan	89,45	3,81	6,74	100,00
Banggai	99,38	0,17	0,45	100,00
Morowali	88,74	9,96	1,30	100,00
Poso	99,28	0,71	0,00	100,00
Donggala	92,05	6,17	1,78	100,00
Tolitoli	95,30	2,80	1,90	100,00
Buol	95,17	2,13	2,70	100,00
Parigi Moutong	90,83	2,63	6,54	100,00
Tojo Una-Una	80,59	14,29	5,11	100,00
Sigi	86,54	9,83	3,64	100,00
Banggai Laut	67,45	19,27	13,28	100,00
Morowali Utara	88,41	6,37	5,23	100,00
Kota/Municipality				
Palu	100,00	0,00	0,00	100,00
Sulawesi Tengah	92,79	4,22	2,99	100,00

Sumber/Source: BPS, Survei Sosial Ekonomi Nasional (Susenas) Maret/BPS-Statistics Indonesia, National Socioeconomic Survey March

Tabel 4.3.4 **Distribusi Persentase Rumah Tangga Menurut Kabupaten/ Kota dan Penggunaan Fasilitas Tempat Buang Air Besar di Provinsi Sulawesi Tengah, 2020**
Percentage Distribution of Household by Regency/ Municipality and Type of Toilet Facility Used by The Household in Sulawesi Tengah Province, 2020

Kabupaten/Kota Regency/Municipality	Sendiri Not Shared	Bersama/ Komunal Shared/ Comunal	MCK Umum Public Facility	Tidak Menggunakan Not Using	Tidak ada No Facility	Jumlah Total
(1)	(2)	(3)	(4)	(5)	(6)	(7)
Kabupaten/Regency						
Banggai Kepulauan	77,42	9,11	3,94	0,19	9,34	100,00
Banggai	78,89	6,94	2,89	0,20	11,08	100,00
Morowali	91,56	1,52	0,62	0,00	6,30	100,00
Poso	84,84	7,05	1,98	0,24	5,89	100,00
Donggala	64,44	3,03	5,17	0,31	27,05	100,00
Tolitoli	64,79	5,92	3,68	0,00	25,61	100,00
Buol	68,19	7,06	4,65	0,76	19,33	100,00
Parigi Moutong	60,50	4,41	5,21	0,14	29,75	100,00
Tojo Una-Una	65,41	5,32	3,02	0,41	25,85	100,00
Sigi	62,28	4,28	12,01	0,42	21,01	100,00
Banggai Laut	74,20	5,28	2,92	0,58	17,02	100,00
Morowali Utara	78,61	5,72	0,95	0,95	13,76	100,00
Kota/Municipality						
Palu	87,56	9,13	3,31	0,00	0,00	100,00
Sulawesi Tengah	72,93	5,86	4,21	0,25	16,75	100,00

Sumber/Source: BPS, Survei Sosial Ekonomi Nasional (Susenas) Maret/BPS-Statistics Indonesia, National Socioeconomic Survey March

Tabel
Table 4.3.5**Distribusi Persentase Rumah Tangga Menurut Kabupaten/
Kota dan Bahan Bakar Utama untuk Memasak di Provinsi
Sulawesi Tengah, 2020**
*Percentage Distribution of Household by Regency/
Municipality and Type of Main Cooking Fuel in Sulawesi
Tengah Province, 2020*

Kabupaten/Kota <i>Regency/Municipality</i>	Listrik <i>Electricity</i>	Gas/Elpiji¹ <i>Gas/LPG¹</i>	Minyak Tanah <i>Kerosene</i>	Arang/Briket <i>Charcoal/ Briquet</i>
(1)	(2)	(3)	(4)	(5)
Kabupaten/Regency				
Banggai Kepulauan	0,15	4,82	26,98	0,00
Banggai	0,26	53,95	7,20	0,33
Morowali	0,00	94,84	1,27	0,00
Poso	0,00	61,43	3,00	0,00
Donggala	0,00	73,38	1,16	3,92
Tolitoli	0,00	66,85	2,01	7,23
Buol	0,00	54,75	1,58	0,00
Parigi Moutong	0,00	40,74	0,15	0,00
Tojo Una-Una	0,00	49,93	2,13	0,10
Sigi	0,00	62,44	4,30	0,09
Banggai Laut	0,00	3,76	60,01	0,00
Morowali Utara	0,00	72,23	0,90	0,00
Kota/Municipality				
Palu	0,59	90,43	5,95	0,00
Sulawesi Tengah	0,12	59,55	5,50	0,98

Lanjutan Tabel/Continued Table 4.3.5

Kabupaten/Kota Regency/Municipality	Kayu Wood	Lainnya ² Others ²	Jumlah Total
(1)	(6)	(7)	(8)
Kabupaten/Regency			
Banggai Kepulauan	67,28	0,78	100,00
Banggai	38,25	0,00	100,00
Morowali	3,80	0,10	100,00
Poso	34,18	1,38	100,00
Donggala	21,04	0,49	100,00
Toilitoli	23,78	0,13	100,00
Buol	43,35	0,32	100,00
Parigi Moutong	58,83	0,28	100,00
Tojo Una-Una	47,06	0,78	100,00
Sigi	33,01	0,15	100,00
Banggai Laut	36,18	0,05	100,00
Morowali Utara	26,46	0,41	100,00
Kota/Municipality			
Palu	1,77	1,26	100,00
Sulawesi Tengah	33,36	0,5	100,00

Catatan/Note: ¹ Elpiji 5,5 kg + elpiji 12 kg + elpiji 3 kg + gas kota/biogas/LPG 5,5 kg + LPG 12 kg + LPG 3 kg + natural gas/biogas

² Termasuk rumah tangga yang tidak memasak/Including households that do not cook

Sumber/Source: BPS, Survei Sosial Ekonomi Nasional (Susenas) Maret/BPS-Statistics Indonesia, National Socioeconomic Survey March

Tabel
Table 4.3.6**Distribusi Persentase Rumah Tangga Menurut Kabupaten/
Kota dan Status Penguasaan Bangunan Tempat Tinggal di
Provinsi Sulawesi Tengah, 2020**
*Percentage Distribution of Household by Regency/
Municipality and Dwelling Ownership Status in Sulawesi
Tengah Province, 2020*

Kabupaten/Kota Regency/Municipality	Milik Sendiri Private	Kontrak/Sewa Lease/Rent	Lainnya Others	Jumlah Total
(1)	(2)	(3)	(4)	(5)
Kabupaten/Regency				
Banggai Kepulauan	89,55	3,86	6,59	100,00
Banggai	83,83	5,58	10,59	100,00
Morowali	88,46	3,17	8,38	100,00
Poso	84,86	5,22	9,92	100,00
Donggala	91,79	2,37	5,85	100,00
Tolitoli	85,54	4,91	9,55	100,00
Buol	91,31	3,21	5,48	100,00
Parigi Moutong	90,48	0,86	8,65	100,00
Tojo Una-Una	85,77	3,32	10,9	100,00
Sigi	88,40	2,70	8,9	100,00
Banggai Laut	94,17	1,09	4,75	100,00
Morowali Utara	86,21	1,70	12,09	100,00
Kota/Municipality				
Palu	58,75	22,02	19,22	100,00
Sulawesi Tengah	84,32	5,61	10,08	100,00

Sumber/Source: BPS, Survei Sosial Ekonomi Nasional (Susenas) Maret/BPS-Statistics Indonesia, National Socioeconomic Survey March

Tabel 4.3.7 **Distribusi Persentase Rumah Tangga Menurut Kabupaten/Kota dan Jenis Lantai Terluas di Provinsi Sulawesi Tengah, 2020**
Percentage Distribution of Household by Regency/Municipality and Main Material of Dwelling Floor in Sulawesi Tengah Province, 2020

Kabupaten/Kota Regency/Municipality	Bukan Tanah Not earth/sand	Tanah ¹ Earth/sand ¹	Jumlah Total
(1)	(2)	(3)	(4)
Kabupaten/Regency			
Banggai Kepulauan	89,26	10,74	100,00
Banggai	96,40	3,60	100,00
Morowali	98,71	1,29	100,00
Poso	96,97	3,03	100,00
Donggala	98,20	1,80	100,00
Toilitoli	99,04	0,96	100,00
Buol	99,36	0,64	100,00
Parigi Moutong	98,51	1,49	100,00
Tojo Una-Una	98,42	1,58	100,00
Sigi	96,46	3,54	100,00
Banggai Laut	99,21	0,79	100,00
Morowali Utara	96,30	3,70	100,00
Kota/Municipality			
Palu	99,78	0,22	100,00
Sulawesi Tengah	97,69	2,31	100,00

Catatan/Note: ¹ Termasuk "lainnya"/Including "others"

Sumber/Source: BPS, Survei Sosial Ekonomi Nasional (Susenans) Maret/BPS-Statistics Indonesia, National Socioeconomic Survey March

Tabel
Table 4.3.8

Persentase Rumah Tangga yang Memiliki Akses Terhadap Layanan Sanitasi Layak Menurut Kabupaten/Kota di Provinsi Sulawesi Tengah 2016–2020
Percentage of Household by Regency/Municipality and Improved Sanitation Services in Sulawesi Tengah Province, 2016–2020

Kabupaten/Kota Regency/Municipality	2016	2017	2018	2019	2020
(1)	(2)	(3)	(4)	(5)	(6)
Kabupaten/Regency					
Banggai Kepulauan	52,82	59,47	60,04	68,30	77,12
Banggai	65,71	68,54	69,45	72,23	81,68
Morowali	63,70	67,10	76,29	79,61	82,80
Poso	81,09	79,36	81,96	90,86	90,31
Donggala	52,15	55,47	56,21	63,61	63,31
Tolitoli	53,72	51,25	65,60	66,40	64,34
Buol	60,04	61,04	62,41	63,64	70,89
Parigi Moutong	48,88	51,26	51,70	61,42	62,49
Tojo Una-Una	47,34	52,45	59,96	55,71	56,40
Sigi	55,33	59,09	60,39	66,74	66,53
Banggai Laut	42,98	62,89	61,54	65,61	64,52
Morowali Utara	58,66	61,45	62,81	71,07	73,45
Kota/Municipality					
Palu	92,33	93,85	96,02	93,61	99,27
Sulawesi Tengah	62,01	64,61	67,46	71,95	74,61

Catatan/Note: Data menggunakan konsep sanitasi layak terbaru berdasarkan surat Kementerian Perencanaan Pembangunan Nasional/Bappenas Nomor 661/Dt.2.4/01/2019/Use the latest concept of improved sanitation based on the letter from Ministry of National Development Planning Number 661/Dt.2.4/01/2019

Sumber/Source: BPS, Survei Sosial Ekonomi Nasional (Susenas)/BPS-Statistics Indonesia, National Socioeconomic Survey

Tabel 4.3.9 **Persentase Rumah Tangga yang Memiliki Akses Terhadap Layanan Sumber Air Minum Layak Menurut Kabupaten/ Kota di Provinsi Sulawesi Tengah, 2016–2020**
Percentage of Household by Regency/Municipality and Improved Drinking Water Services in Sulawesi Tengah Province, 2016–2020

Kabupaten/Kota Regency/Municipality	2016	2017	2018	2019	2020
(1)	(2)	(3)	(4)	(5)	(6)
Kabupaten/Regency					
Banggai Kepulauan	86,60	95,62	90,25	87,71	95,53
Banggai	82,83	81,21	89,03	87,17	87,67
Morowali	85,24	86,34	90,87	86,99	89,64
Poso	77,57	86,90	90,00	87,47	80,29
Donggala	67,65	80,01	84,80	78,21	89,61
Tolitoli	70,93	72,70	81,10	79,57	83,49
Buol	75,34	86,05	84,49	75,02	70,67
Parigi Moutong	77,86	78,32	75,20	73,08	80,98
Tojo Una-Una	89,12	84,57	87,99	95,19	91,14
Sigi	73,18	84,57	77,83	75,53	68,70
Banggai Laut	85,55	86,88	90,06	81,41	86,38
Morowali Utara	65,57	82,64	78,63	82,70	66,55
Kota/Municipality					
Palu	97,39	97,35	95,46	96,81	99,21
Sulawesi Tengah	79,83	84,22	85,29	83,42	84,60

Catatan/Note: Data menggunakan konsep sanitasi layak terbaru berdasarkan surat Kementerian Perencanaan Pembangunan Nasional/Bappenas Nomor 661/Dt.2.4/01/2019/Use the latest concept of improved sanitation based on the letter from Ministry of National Development Planning Number 661/Dt.2.4/01/2019

Sumber/Source: BPS, Survei Sosial Ekonomi Nasional (Susenas)/BPS-Statistics Indonesia, National Socioeconomic Survey

Tabel 4.3.10 **Persentase Rumah Tangga menurut Kabupaten/Kota dan Jenis Atap Terluas di Provinsi Sulawesi Tengah, 2020**
Percentage of Households by Regency/Municipality and Roof Main Material in Sulawesi Tengah Province, 2020

Kabupaten/Kota Regency/Municipality	Beton Concrete	Genteng Tile	Kayu/Sirap Wood	Seng Zinc
(1)	(2)	(3)	(4)	(5)
Kabupaten/Regency				
Banggai Kepulauan	0,63	0,00	0,17	81,81
Banggai	0,00	2,02	0,27	91,68
Morowali	0,50	3,69	0,00	92,72
Poso	1,33	1,27	0,09	93,64
Donggala	1,79	1,62	0,00	89,22
Tolitoli	0,46	2,28	0,00	92,47
Buol	0,15	1,35	0,00	92,56
Parigi Moutong	0,50	2,25	0,00	88,78
Tojo Una-Una	0,26	1,66	0,42	85,73
Sigi	0,30	1,14	0,00	92,54
Banggai Laut	0,30	1,17	0,61	87,19
Morowali Utara	0,51	2,30	0,20	83,73
Kota/Municipality				
Palu	2,55	2,77	0,00	94,12
Sulawesi Tengah	0,84	1,92	0,09	90,51

Lanjutan Tabel/*Continued Table 4.3.10*

Kabupaten/Kota <i>Regency/Municipality</i>	Asbes <i>Asbestos</i>	Ijuk <i>Sugar Palm Fiber</i>	Bambu <i>Bamboo</i>	Lainnya <i>Others</i>	Jumlah <i>Total</i>
(1)	(6)	(7)	(8)	(9)	(10)
Kabupaten/Regency					
Banggai Kepulauan	0,35	16,76	0,28	0,00	100,00
Banggai	0,55	5,48	0,00	0,00	100,00
Morowali	1,30	1,42	0,31	0,06	100,00
Poso	0,00	3,08	0,59	0,00	100,00
Donggala	0,18	7,19	0,00	0,00	100,00
Tolitoli	0,58	3,43	0,78	0,00	100,00
Buol	0,00	5,94	0,00	0,00	100,00
Parigi Moutong	1,08	6,19	1,19	0,00	100,00
Tojo Una-Una	0,22	11,62	0,08	0,00	100,00
Sigi	0,00	5,07	0,95	0,00	100,00
Banggai Laut	0,39	9,94	0,40	0,00	100,00
Morowali Utara	1,38	11,73	0,16	0,00	100,00
Kota/Municipality					
Palu	0,26	0,30	0,00	0,00	100,00
Sulawesi Tengah	0,49	5,72	0,42	0,00	100,00

Sumber/*Source*: BPS, Survei Sosial Ekonomi Nasional (Susenas) Maret/BPS-Statistics Indonesia, National Socioeconomic Survey March

Tabel 4.3.11 **Persentase Rumah Tangga menurut Kabupaten/Kota dan Jenis Dinding Terluas di Provinsi Sulawesi Tengah, 2020**
Percentage of Households by Regency/Municipality and Outer Main Wall Material in Sulawesi Tengah Province, 2020

Kabupaten/Kota Regency/Municipality	Tembok Concrete	Kayu Wood	Bambu Bamboo	Lainnya Others	Jumlah Total
(1)	(2)	(3)	(4)	(5)	(6)
Kabupaten/Regency					
Banggai Kepulauan	44,48	51,56	1,85	2,11	100,00
Banggai	63,65	35,47	0,00	0,88	100,00
Morowali	68,35	27,69	0,00	3,96	100,00
Poso	62,25	36,93	0,22	0,60	100,00
Donggala	61,38	34,73	0,56	3,33	100,00
Tolitoli	51,33	46,93	0,00	1,74	100,00
Buol	67,40	32,24	0,00	0,36	100,00
Parigi Moutong	55,76	38,94	0,29	5,01	100,00
Tojo Una-Una	58,57	39,99	0,29	1,15	100,00
Sigi	58,37	35,40	1,15	5,08	100,00
Banggai Laut	59,18	36,49	1,25	3,08	100,00
Morowali Utara	43,60	54,07	0,89	1,44	100,00
Kota/Municipality					
Palu	80,82	17,36	0,00	1,82	100,00
Sulawesi Tengah	61,19	35,91	0,37	2,53	100,00

Sumber/Source: BPS, Survei Sosial Ekonomi Nasional (Susenas) Maret/BPS-Statistics Indonesia, National Socioeconomic Survey March

Tabel 4.3.12 **Persentase Rumah Tangga menurut Kabupaten/Kota dan Pembuangan Akhir Tinja di Provinsi Sulawesi Tengah, 2020**
Percentage of Households by Regency/Municipality and Final Disposal of Feces in Sulawesi Tengah Province, 2020

Kabupaten/Kota Regency/Municipality	Tangki Septik Septic Tank	IPAL	Kolam/Sungai/ Danau Pond/River/ Lake	Lubang Tanah Hole
(1)	(2)	(3)	(4)	(5)
Kabupaten/Regency				
Banggai Kepulauan	87,84	0,00	10,40	1,76
Banggai	92,58	0,00	1,79	5,63
Morowali	85,86	0,00	6,69	5,22
Poso	96,25	0,00	0,59	3,15
Donggala	96,29	0,00	1,46	2,25
Tolitoli	90,33	0,00	6,19	3,36
Buol	88,67	0,00	4,56	4,36
Parigi Moutong	91,61	0,00	1,74	6,30
Tojo Una-Una	76,18	0,00	16,56	5,24
Sigi	93,43	0,00	0,57	6,00
Banggai Laut	76,92	0,00	16,27	5,39
Morowali Utara	77,31	0,00	1,64	17,07
Kota/Municipality				
Palu	99,25	0,00	0,42	0,19
Sulawesi Tengah	91,52	0,00	3,42	4,46

Lanjutan Tabel/Continued Table 4.3.12

Kabupaten/Kota Regency/Municipality	Pantai/Tanah Terbuka Beach/Open Air Defecation	Lainnya Others	Jumlah Total
(1)	(6)	(7)	(8)
Kabupaten/Regency			
Banggai Kepulauan	0,00	0,00	100,00
Banggai	0,00	0,00	100,00
Morowali	2,24	0,00	100,00
Poso	0,00	0,00	100,00
Donggala	0,00	0,00	100,00
Tolitoli	0,00	0,12	100,00
Buol	0,33	2,08	100,00
Parigi Moutong	0,00	0,36	100,00
Tojo Una-Una	0,42	1,60	100,00
Sigi	0,00	0,00	100,00
Banggai Laut	1,43	0,00	100,00
Morowali Utara	3,99	0,00	100,00
Kota/Municipality			
Palu	0,00	0,14	100,00
Sulawesi Tengah	0,36	0,24	100,00

Sumber/Source: BPS, Survei Sosial Ekonomi Nasional (Susenas) Maret/BPS-Statistics Indonesia, National Socioeconomic Survey March

Tabel 4.3.13 **Persentase Rumah Tangga yang Sumber Air Minumnya dari Pompa/ Sumur/Mata Air menurut Kabupaten/Kota dan Jarak Pompa/Sumur/ Mata Air ke Penampungan Akhir Kotoran/Tinja Terdekat (m) di Provinsi Sulawesi Tengah, 2020**
Percentage Of Households Which Used Pump/Well/Spring As Source Of Drinking Water By Regency/Municipality And The Distance To The Nearest Septic Tank Or Other Waste Disposal (M) in Sulawesi Tengah Province, 2020

Kabupaten/Kota Regency/Municipality	<10	≥10	Tidak Tahu Unknown	Jumlah Total
(1)	(2)	(3)	(4)	(5)
Kabupaten/Regency				
Banggai Kepulauan	4,92	87,53	7,55	100,00
Banggai	28,93	64,04	7,03	100,00
Morowali	31,45	65,20	3,35	100,00
Poso	6,36	89,25	4,39	100,00
Donggala	20,35	56,68	22,97	100,00
Tolitoli	21,65	66,03	12,32	100,00
Buol	26,35	73,65	0,00	100,00
Parigi Moutong	34,02	55,48	10,49	100,00
Tojo Una-Una	9,01	90,40	0,59	100,00
Sigi	19,72	70,72	9,55	100,00
Banggai Laut	6,57	82,91	10,52	100,00
Morowali Utara	11,99	78,62	9,40	100,00
Kota/Municipality				
Palu	36,65	51,46	11,89	100,00
Sulawesi Tengah	21,71	67,88	10,41	100,00

Sumber/Source: BPS, Survei Sosial Ekonomi Nasional (Susenas) Maret/BPS-Statistics Indonesia, National Socioeconomic Survey March

4.4 KRIMINALITAS CRIME

Tabel
Table 4.4.1

Jumlah Kejahatan yang Dilaporkan, Risiko Penduduk Terkena Kejahatan per 100.000 Penduduk, Persentase Penyelesaian Kejahatan, dan Selang Waktu Terjadinya Kejahatan Menurut Kepolisian Resort, di Provinsi Sulawesi Tengah, 2018–2020
Crime Total, Crime Rate per 100,000 Population, Clearance Rate, and Crime Clock by Departmental (Resort) Police Office in Sulawesi Tengah Province, 2018–2020

Kepolisian Resort <i>Department (Resort) Police Office</i>	Jumlah Kejahatan yang Dilaporkan/ <i>Crime Total</i>		
	2018	2019	2020
(1)	(2)	(3)	(4)
Banggai Kepulauan	473	523	525
Banggai	1 296	1 172	989
Morowali	–	–	164
Poso	698	470	96
Donggala	536	491	463
Tolitoli	341	304	243
Buol	357	581	299
Parigi Moutong	720	708	439
Tojo Una-Una	387	314	166
Sigi	955	799	494
Morowali Utara	405	395	161
Palu	3 997	1 519	1 360
Sulawesi Tengah	10 165	7 276	5 399

Lanjutan Tabel/Continued Table 4.4.1

Kepolisian Resort <i>Department (Resort) Police Office</i>	Risiko Penduduk Terkena Kejahatan per 100.000 Penduduk <i>Crime Rate per 100,000 Population</i>		
	2018	2019	2020
(1)	(5)	(6)	(7)
Banggai Kepulauan	402	442	437
Banggai	349	311	273
Morowali	–	–	101
Poso	278	183	39
Donggala	178	161	154
Tolitoli	146	129	108
Buol	225	358	206
Parigi Moutong	149	144	100
Tojo Una-Una	254	204	101
Sigi	403	334	192
Morowali Utara	322	308	133
Palu	1037	388	364
Sulawesi Tengah	338	238	181

Lanjutan Tabel/*Continued Table* 4.4.1

Kepolisian Resort <i>Department (Resort) Police Office</i>	Persentase Penyelesaian Kejahatan (%) <i>Clearance Rate (%)</i>		
	2018 ^a	2019	2020
(1)	(8)	(9)	(10)
Banggai Kepulauan	60,47	37,67	40,00
Banggai	52,55	54,35	65,93
Morowali	–	–	39,02
Poso	61,17	76,60	78,13
Donggala	36,94	56,82	40,82
Tolitoli	77,42	59,21	45,68
Buol	100,00	100,00	100,00
Parigi Moutong	35,28	38,98	51,71
Tojo Una-Una	59,43	52,87	78,92
Sigi	36,23	42,80	39,88
Morowali Utara	29,63	45,82	63,98
Palu	65,65	82,49	59,49
Sulawesi Tengah	60,81	76,07	67,07

Lanjutan Tabel/*Continued Table 4.4.1*

Kepolisian Resort <i>Department (Resort) Police Office</i>	Selang Waktu Terjadinya Kejahatan ¹ <i>Crime Clock¹</i>		
	2018	2019	2020
(1)	(11)	(12)	(13)
Banggai Kepulauan	18.31'12"	16.45'00"	16.40'48"
Banggai	06.45'36"	07.28'12"	08.51'36"
Morowali	–	–	53.24'36"
Poso	12.33'00"	18.38'24"	91.15'00"
Donggala	16.20'24"	17.50'24"	18.55'12"
Tolitoli	25.41'24"	28.49'12"	36.03'00"
Buol	24.32'24"	15.04'48"	29.18'00"
Parigi Moutong	12.10'12"	12.22'12"	19.57'00"
Tojo Una-Una	22.38'24"	27.54'00"	52.46'12"
Sigi	9.10'12"	10.57'36"	17.43'48"
Morowali Utara	21.37'48"	22.10'48"	54.24'36"
Palu	2.11'24"	05.46'12"	06.26'24"
Sulawesi Tengah	00.51'36"	01.12'00"	01.37'12"

Catatan/Note: ¹. = jam/hours; ' = menit/minutes; " = detik/second

Sumber/Source: Kepolisian Daerah Provinsi Sulawesi Tengah/*Regional Police of Sulawesi Tengah*

Tabel
Table 4.4.2

Banyaknya Kejahatan Terhadap Jiwa/Badan dan Harta Benda menurut Jenisnya di Provinsi Sulawesi Tengah, 2019-2020
Number of Crimes Against Soul/Body and Property by Type of Crime in Sulawesi Tengah Province, 2019-2020

Jenis Kejahatan <i>Type of Crime</i>	2019	2020
(1)	(2)	(3)
Pencurian dengan pemberatan <i>Stealing</i>	356	321
Pencurian kendaraan bermotor <i>Motor vehicle theft</i>	665	500
Penganiayaan berat <i>Hard Battering</i>	37	72
Pencurian dengan kekerasan <i>Violent theft</i>	110	118
Kebakaran <i>Fire</i>	44	38
Pembunuhan <i>Murder</i>	30	15
Tindakan Kesusilaan <i>Immoral Actions</i>	–	–
Kenakalan Remaja <i>Juvenile delinquency</i>	–	–
Uang/Dokumen Palsu <i>Money/document forgery</i>	1	3
Narkoba <i>Drugs</i>	275	217
Jumlah/Total	1 518	1 284

Sumber/Source: Kepolisian Daerah Provinsi Sulawesi Tengah/Regional Police of Sulawesi Tengah

Tabel 4.4.3 Banyaknya Perkara Tindak Pidana Umum yang Masuk dan Diselesaikan pada Kejaksaan menurut Kantor Kejaksaan Sulawesi Tengah, 2020
Number of General Law Case that Reported and Cleared by State Court by Office State Court of Sulawesi Tengah, 2020

Kejaksaan State Court	Sisa Laporan Tahun Lalu Last Year Remainder	Masuk Tahun Laporan Reported	Diselesaikan Cleared	Sisa Akhir Tahun End Year Remainder
(1)	(2)	(3)	(4)	(5)
1. Kejaksaan Tinggi	16	183	197	2
2. Kejaksaan Negeri Palu	102	266	310	58
3. Kejaksaan Negeri Banggai	17	164	170	11
4. Kejaksaan Negeri Tolitoli	19	92	84	27
5. Kejaksaan Negeri Poso	7	88	86	9
6. Kejaksaan Negeri Donggala	27	261	259	29
7. Kejaksaan Negeri Banggai Laut	4	126	127	3
8. Kejaksaan Negeri Parigi Moutong	52	240	240	52
9. Kejaksaan Negeri Buol	0	93	72	21
10. Kejaksaan Negeri Tojo Una-Una	45	148	126	67
11. Kejaksaan Negeri Morowali	20	120	97	43
Jumlah/Total	309	1 781	1 768	322

Sumber/Source: Kejaksaan Tinggi Sulawesi Tengah/High State of Sulawesi Tengah

**Tabel
Table 4.4.4**

Banyaknya Perkara Tindak Pidana Korupsi yang Masuk dan Diselesaikan pada Kejaksaan Tinggi dan Negeri menurut Kantor Kejaksaan di Provinsi Sulawesi Tengah, 2020
Number of Corruption Cases that Reported and Cleared on High Court and State by Court Region Office in Sulawesi Tengah Province, 2020

Kejaksaan State Court	Sisa tahun lalu Last year remainder	Masuk tahun laporan Reported	Jumlah Total	Penyele- saian Cleared	Sisa tahun laporan Current year remainder
(1)	(2)	(3)	(4)	(5)	(6)
1. Kejaksaan Tinggi Sulawesi Tengah	12	5	17	5	12
2. Kejaksaan Negeri Palu	–	2	2	1	1
3. Kejaksaan Negeri Banggai	7	4	11	2	9
4. Kejaksaan Negeri Tolitoli	2	4	6	2	4
5. Kejaksaan Negeri Poso	4	2	6	6	0
6. Kejaksaan Negeri Donggala	6	6	12	7	5
7. Kejaksaan Negeri Banggai Laut	1	2	3	3	0
8. Kejaksaan Negeri Parigi Moutong	2	8	10	4	6
9. Kejaksaan Negeri Buol	5	1	6	4	2
10. Kejaksaan Negeri Tojo Una-Una	2	2	4	1	3
11. Kejaksaan Negeri Morowali	2	2	4	1	3
Jumlah/Total	43	38	81	36	45

Sumber/Source: Kejaksaan Tinggi Sulawesi Tengah/High State of Sulawesi Tengah

4.5 AGAMA DAN SOSIAL LAINNYA RELIGION AND OTHER SOCIAL AFFAIRS

Tabel 4.5.1 Jumlah Jemaah Haji yang Diberangkatkan¹ ke Tanah Suci
Table 4.5.1 Jumlah Jemaah Haji yang Diberangkatkan¹ ke Tanah Suci
Mekah Menurut Kabupaten/Kota di Provinsi Sulawesi
Tengah, 2018–2020
*Number of Hajj Pilgrims Departured¹ to the Holyland
of Mecca by Regency/Municipality in Sulawesi Tengah
Province, 2018–2020*

Kabupaten/Kota Regency/Municipality	2018	2019	2020
(1)	(2)	(3)	(4)
Kabupaten/Regency			
Banggai Kepulauan	32	23	–
Banggai	180	251	–
Morowali	152	121	–
Poso	100	104	–
Donggala	162	197	–
Tolitoli	223	203	–
Buol	23	44	–
Parigi Moutong	137	208	–
Tojo Una-Una	42	89	–
Sigi	161	155	–
Banggai Laut	22	35	–
Morowali Utara	40	72	–
Kota/Municipality			
Palu	706	707	–
Sulawesi Tengah	1 980	2 209	–

Catatan/Note: ¹ Melalui Kementerian Agama/Managed by Ministry of Religious Affairs

Sumber/Source: Kementerian Agama RI, Direktorat Jenderal Penyelenggaraan Haji dan Umrah/Ministry of Religious Affairs, Directorate General of the Organization of Hajj and Umrah

Keputusan Menteri Agama RI Nomor 494 Tahun 2020 Tentang Pembatalan Penyelenggaraan Jemaah Haji pada Penyelenggaraan Ibadah Haji Tahun 1441H/2020M/Decisional agreement of the Minister of Religious Affairs Number 494 of 2020 Concerning the Cancellation of Organizing Hajj Pilgrims at the Implementation of Worship Hajj Year 1441 H/2020 M

Tabel
Table 4.5.2**Nikah, Talak dan Cerai di Provinsi Sulawesi Tengah, 2018-2020**
Number of Marriages and Divorces in Sulawesi Tengah Province, 2018-2020

Kabupaten/Kota Regency/Municipality	Nikah ^{1,2,3} / Marriages ^{1,2,3}		
	2018	2019	2020
(1)	(2)	(3)	(4)
Kabupaten/Regency			
Banggai Kepulauan	542	580	...
Banggai	2 320	2 182	...
Morowali	1 129	1 495	...
Poso	692	710	...
Donggala	2 533	2 947	...
Tolitoli	1 784	1 776	...
Buol	1 247	1 300	...
Parigi Moutong	2 849	2 959	...
Tojo Una-Una	1 341	1 204	...
Sigi	1 854	1 633	...
Banggai Laut	814	553	...
Morowali Utara	532	452	...
Kota/Municipality			
Palu	3 087	3 023	...
Sulawesi Tengah	20 724	20 814	18 236

Lanjutan Tabel/Continued Table 4.5.2

Kabupaten/Kota Regency/Municipality	Cera ⁱ ^{2,4} / Divorces ^{2,4}		
	Cera ⁱ Talak/Divorce by Talak		
	2018	2019	2020
(1)	(5)	(6)	(7)
Kabupaten/Regency			
Banggai Kepulauan
Banggai	...	124	124
Morowali	...	70	3
Poso	...	39	28
Donggala	...	83	71
Tolitoli	...	74	83
Buol	...	38	5
Parigi Moutong	...	89	13
Tojo Una-Una	...	67	20
Sigi
Banggai Laut	...	57	62
Morowali Utara
Kota/Municipality			
Palu	...	195	16
Sulawesi Tengah	...	836	425

Lanjutan Tabel/*Continued Table* 4.5.2

Kabupaten/Kota <i>Regency/Municipality</i>	Cerai ^{2,4} / <i>Divorces</i> ^{2,4}		
	Cerai Gugat/ <i>Divorce by Petition</i>		
	2018	2019	2020
(1)	(8)	(9)	(10)
Kabupaten/Regency			
Banggai Kepulauan
Banggai	...	414	329
Morowali	...	244	1
Poso	...	117	82
Donggala	...	396	277
Tolitoli	...	256	290
Buol	...	117	12
Parigi Moutong	...	323	17
Tojo Una-Una	...	193	25
Sigi
Banggai Laut	...	142	144
Morowali Utara
Kota/Municipality			
Palu	...	633	8
Sulawesi Tengah	...	2 835	1 185

Lanjutan Tabel/*Continued Table 4.5.2*

Kabupaten/Kota <i>Regency/Municipality</i>	Ceraï ^{2,4} / Divorces ^{2,4}		
	Jumlah/Total		
	2018	2019	2020
(1)	(11)	(12)	(13)
Kabupaten/Regency			
Banggai Kepulauan
Banggai	...	538	453
Morowali	...	314	4
Poso	...	156	110
Donggala	...	479	348
Tolitoli	...	330	373
Buol	...	155	17
Parigi Moutong	...	412	30
Tojo Una-Una	...	260	45
Sigi
Banggai Laut	...	199	206
Morowali Utara
Kota/Municipality			
Palu	...	828	24
Sulawesi Tengah	...	3 671	1 610

Catatan/Note: ¹ Termasuk bedolan (nikah di luar KUA)/Including non formal registration

² Hanya untuk yang beragama Islam/Applies only for moslem

Sumber/Source: ³ Kementerian Agama RI (Dirjen Bimas Islam) per 26 Januari 2021/ Ministry of Religious Affairs (Directorate General of Islamic Community Guidance) per January 26th, 2021

⁴ Mahkamah Agung (Dirjen Badan Peradilan Agama) per 29 Januari 2021/ The Supreme Court (Directorate General of Religious Justice Affairs) per January 29th, 2021

Tabel
Table 4.5.3

Jumlah Perceraian Menurut Kabupaten/Kota dan Faktor di Provinsi Sulawesi Tengah, 2020
Number of Divorces by Regency/Municipality and Factors in Sulawesi Tengah Province, 2020

Kabupaten/Kota Regency/Municipality	Zina Adultery	Mabuk Alcohol Abuse	Madat Drug Abuse	Judi Gambling	Meninggalkan Salah Satu Pihak Spousal Abandonment	Dihukum Penjara Incarceration
(1)	(2)	(3)	(4)	(5)	(6)	(7)
Kabupaten/Regency						
Banggai Kepulauan
Banggai	–	6	–	–	17	–
Morowali	–	–	–	–	1	–
Poso	–	–	–	2	19	–
Donggala	–	12	1	2	58	2
Tolitoli	–	6	–	1	25	–
Buol	–	1	–	–	3	–
Parigi Moutong	–	–	–	–	3	–
Tojo Una-Una	–	–	–	–	1	–
Sigi
Banggai Laut	–	10	–	–	14	1
Morowali Utara
Kota/Municipality						
Palu	–	–	–	–	2	–
Sulawesi Tengah	–	35	1	5	143	3

Lanjutan Tabel/Continued Table 4.5.3

Kabupaten/Kota <i>Regency/Municipality</i>	Poligami <i>Polygamy</i>	Kekerasan Dalam Rumah Tangga <i>Domestic Violence</i>	Cacat Badan <i>Disability</i>	Perselisihan dan Pertengkaran Terus Menerus <i>Constant Arguing</i>
(1)	(8)	(9)	(10)	(11)
Kabupaten/Regency				
Banggai Kepulauan
Banggai	–	2	1	417
Morowali	–	–	–	3
Poso	–	4	–	82
Donggala	2	14	1	252
Tolitoli	–	13	2	317
Buol	–	–	–	10
Parigi Moutong	–	–	–	25
Tojo Una-Una	–	–	–	44
Sigi
Banggai Laut	1	2	–	172
Morowali Utara
Kota/Municipality				
Palu	–	1	–	20
Sulawesi Tengah	3	36	4	1 342

Lanjutan Tabel/Continued Table 4.5.3

Kabupaten/Kota Regency/Municipality	Kawin Paksa Forced Marriage	Murtad Apostate	Ekonomi Financial Problems	Lain-lain Others	Jumlah Total
(1)	(12)	(13)	(14)	(15)	(16)
Kabupaten/Regency					
Banggai Kepulauan	–
Banggai	–	–	10	–	453
Morowali	–	–	–	–	4
Poso	–	–	3	–	110
Donggala	–	–	4	–	348
Tolitoli	–	2	7	–	373
Buol	–	–	3	–	17
Parigi Moutong	–	–	2	–	30
Tojo Una-Una	–	–	–	–	45
Sigi	–
Banggai Laut	–	–	6	–	206
Morowali Utara	–
Kota/Municipality					
Palu	–	–	1	–	24
Sulawesi Tengah	–	2	36	–	1 610

Sumber/Source: Mahkamah Agung (Dirjen Badan Peradilan Agama) per 29 Januari 2021/ The Supreme Court (Directorate General of Religious Justice Affairs) per January 29th, 2021

Tabel 4.5.4 Jumlah Tempat Peribadatan Menurut Kabupaten/Kota di Provinsi Sulawesi Tengah, 2020
Table 4.5.4 Number of Places of Worship by Regency/Municipality and Religion in Sulawesi Tengah Province, 2020

Kabupaten/Kota Regency/Municipality	Masjid Mosque	Mushola Pray Room	Gereja Protestan Protestant Church	Gereja Katholik Catholic Church	Pura Temple	Vihara Monastery
(1)	(2)	(3)	(4)	(5)	(6)	(7)
Kabupaten/Regency						
Banggai Kepulauan	125	16	236	40	–	–
Banggai	500	284	243	26	58	3
Morowali	197	93	11	2	20	2
Poso	176	73	457	26	29	–
Donggala	451	86	164	7	20	1
Tolitoli	368	139	74	5	11	3
Buol	207	5	35	11	7	2
Parigi Moutong	591	320	207	17	76	1
Tojo Una-Una	236	63	48	4	6	–
Sigi	270	72	340	6	1	–
Banggai Laut	90	19	48	19	–	–
Morowali Utara	83	7	229	16	4	2
Kota/Municipality						
Palu	416	91	107	2	4	6
Sulawesi Tengah	3 710	1 268	2 199	181	236	20

Sumber/Source: Kementerian Agama Kantor Wilayah Provinsi Sulawesi Tengah/ Ministry of Religious Affairs of Sulawesi Tengah Province

Tabel
Table 4.5.5

**Jumlah Kejadian Bencana Alam Menurut Kabupaten/Kota
di Provinsi Sulawesi Tengah, 2020**
**Number of Natural Disaster Events by Regency/Municipality
in Sulawesi Tengah Province, 2020**

Kabupaten/Kota Regency/Municipality	Gempa Bumi Earthquake	Tsunami Tsunami	Gempa Bumi dan Tsunami Earthquake and Tsunami	Letusan Gunung Api Volcanic Eruption	Tanah Longsor Landslide
(1)	(2)	(3)	(4)	(5)	(6)
Kabupaten/Regency					
Banggai Kepulauan	–	–	–	–	–
Banggai	–	–	–	–	–
Morowali	–	–	–	–	–
Poso	–	–	–	–	–
Donggala	–	–	–	–	–
Tolitoli	–	–	–	–	–
Buol	–	–	–	–	–
Parigi Moutong	–	–	–	–	–
Tojo Una-Una	–	–	–	–	–
Sigi	1	–	–	–	–
Banggai Laut	–	–	–	–	–
Morowali Utara	–	–	–	–	–
Kota/Municipality					
Palu	–	–	–	–	–
Sulawesi Tengah	1	–	–	–	–

Lanjutan Tabel/Continued Table 4.5.5

Kabupaten/Kota Regency/Municipality	Banjir Floods	Kekeringan Drought	Kebakaran Hutan dan Lahan Forest and Land Fires	Angin Puting Beluung Tornado	Gelombang Pasang/Abrasi Tidal Wave/ Abrasion
(1)	(8)	(9)	(10)	(11)	(12)
Kabupaten/Regency					
Banggai Kepulauan	–	–	–	–	–
Banggai	2	–	–	–	–
Morowali	1	–	–	–	–
Poso	3	–	–	–	–
Donggala	3	–	–	–	–
Tolitoli	7	–	–	–	–
Buol	1	–	–	–	...
Parigi Moutong	7	–	–	1	...
Tojo Una-Una	–	–	–	–	–
Sigi	7	–	–	–	–
Banggai Laut	–	–	–	–	–
Morowali Utara	–	–	–	–	–
Kota/Municipality					
Palu	–	–	–	–	–
Sulawesi Tengah	31	–	–	1	–

Catatan/Note: Data update per 5 Januari 2021 yang akan terus divalidasi sampai tanggal 31 Maret 2021/ Data updates per January 5th, 2021 will continue to be validated until the date of March 31, 2021

Sumber/Source: Badan Nasional Penanggulangan Bencana/National Agency for Disaster Management

Tabel
Table 4.5.6**Jumlah Korban yang Diakibatkan Bencana Alam Menurut Kabupaten/Kota di Provinsi Sulawesi Tengah, 2020**
Number of Victims Due to Natural Disaster by Regency/ Municipality in Sulawesi Tengah Province, 2020

Kabupaten/Kota <i>Regency/Municipality</i>	Gempa Bumi/ <i>Earthquake</i>		
	Meninggal dan Hilang <i>Fatality and Missing</i>	Luka-luka <i>Casualty</i>	Terdampak dan Mengungsi <i>Affected and Evacuated</i>
(1)	(2)	(3)	(4)
Kabupaten/Regency			
Banggai Kepulauan	–	–	–
Banggai	–	–	–
Morowali	–	–	–
Poso	–	–	–
Donggala	–	–	–
Tolitoli	–	–	–
Buol	–	–	–
Parigi Moutong	–	–	–
Tojo Una-Una	–	–	–
Sigi	–	9	–
Banggai Laut	–	–	–
Morowali Utara	–	–	–
Kota/Municipality			
Palu	–	–	–
Sulawesi Tengah	–	9	–

Lanjutan Tabel/Continued Table 4.5.6

Kabupaten/Kota <i>Regency/Municipality</i>	Tsunami/Tsunami		
	Meninggal dan Hilang <i>Fatality and Missing</i>	Luka-luka <i>Casualty</i>	Terdampak dan Mengungsi <i>Affected and Evacuated</i>
(1)	(5)	(6)	(7)
Kabupaten/Regency			
Banggai Kepulauan	–	–	–
Banggai	–	–	–
Morowali	–	–	–
Poso	–	–	–
Donggala	–	–	–
Tolitoli	–	–	–
Buol	–	–	–
Parigi Moutong	–	–	–
Tojo Una-Una	–	–	–
Sigi	–	–	–
Banggai Laut	–	–	–
Morowali Utara	–	–	–
Kota/Municipality			
Palu	–	–	–
Sulawesi Tengah	–	–	–

Lanjutan Tabel/*Continued Table 4.5.6*

Kabupaten/Kota <i>Regency/Municipality</i>	Gempa Bumi dan Tsunami <i>Earthquake and Tsunami</i>		
	Meninggal dan Hilang <i>Fatality and Missing</i>	Luka-luka <i>Casualty</i>	Terdampak dan Mengungsi <i>Affected and Evacuated</i>
(1)	(8)	(9)	(10)
Kabupaten/Regency			
Banggai Kepulauan	–	–	–
Banggai	–	–	–
Morowali	–	–	–
Poso	–	–	–
Donggala	–	–	–
Tolitoli	–	–	–
Buol	–	–	–
Parigi Moutong	–	–	–
Tojo Una-Una	–	–	–
Sigi	–	–	–
Banggai Laut	–	–	–
Morowali Utara	–	–	–
Kota/Municipality			
Palu	–	–	–
Sulawesi Tengah	–	–	–

Lanjutan Tabel/Continued Table 4.5.6

Kabupaten/Kota <i>Regency/Municipality</i>	Letusan Gunung Api/Volcanic Eruption		
	Meninggal dan Hilang <i>Fatality and Missing</i>	Luka-luka <i>Casualty</i>	Terdampak dan Mengungsi <i>Affected and Evacuated</i>
(1)	(11)	(12)	(13)
Kabupaten/Regency			
Banggai Kepulauan	–	–	–
Banggai	–	–	–
Morowali	–	–	–
Poso	–	–	–
Donggala	–	–	–
Tolitoli	–	–	–
Buol	–	–	–
Parigi Moutong	–	–	–
Tojo Una-Una	–	–	–
Sigi	–	–	–
Banggai Laut	–	–	–
Morwali Utara	–	–	–
Kota/Municipality			
Palu	–	–	–
Sulawesi Tengah	–	–	–

Lanjutan Tabel/*Continued Table 4.5.6*

Kabupaten/Kota <i>Regency/Municipality</i>	Tanah Longsor/ <i>Landslide</i>		
	Meninggal dan Hilang <i>Fatality and Missing</i>	Luka-luka <i>Casualty</i>	Terdampak dan Mengungsi <i>Affected and Evacuated</i>
(1)	(14)	(15)	(16)
Kabupaten/Regency			
Banggai Kepulauan	–	–	–
Banggai	–	–	–
Morowali	–	–	–
Poso	–	–	–
Donggala	–	–	–
Tolitoli	–	–	–
Buol	–	–	–
Parigi Moutong	–	–	–
Tojo Una-Una	–	–	–
Sigi	–	–	–
Banggai Laut	–	–	–
Morowali Utara	–	–	–
Kota/Municipality			
Palu	–	–	–
Sulawesi Tengah	–	–	–

Lanjutan Tabel/Continued Table 4.5.6

Kabupaten/Kota <i>Regency/Municipality</i>	Banjir/Floods		
	Meninggal dan Hilang <i>Fatality and Missing</i>	Luka-luka <i>Casualty</i>	Terdampak dan Mengungsi <i>Affected and Evacuated</i>
(1)	(17)	(18)	(19)
Kabupaten/Regency			
Banggai Kepulauan	–	–	–
Banggai	–	–	2 098
Morowali	–	–	605
Poso	1	–	6 182
Donggala	–	–	8 428
Tolitoli	–	1	10 290
Buol	–	–	4 168
Parigi Moutong	–	–	10 539
Tojo Una-Una	–	–	–
Sigi	–	1	1 464
Banggai Laut	–	–	–
Morowali Utara	–	–	–
Kota/Municipality			
Palu	–	–	–
Sulawesi Tengah	1	2	43 774

Lanjutan Tabel/*Continued Table 4.5.6*

Kabupaten/Kota <i>Regency/Municipality</i>	Kekeringan/ <i>Drought</i>		
	Meninggal dan Hilang <i>Fatality and Missing</i>	Luka-luka <i>Casualty</i>	Terdampak dan Mengungsi <i>Affected and Evacuated</i>
(1)	(20)	(21)	(22)
Kabupaten/Regency			
Banggai Kepulauan	–	–	–
Banggai	–	–	–
Morowali	–	–	–
Poso	–	–	–
Donggala	–	–	–
Tolitoli	–	–	–
Buol	–	–	–
Parigi Moutong	–	–	–
Tojo Una-Una	–	–	–
Sigi	–	–	–
Banggai Laut	–	–	–
Morwali Utara	–	–	–
Kota/Municipality			
Palu	–	–	–
Sulawesi Tengah	–	–	–

Lanjutan Tabel/Continued Table 4.5.6

Kabupaten/Kota <i>Regency/Municipality</i>	Kebakaran Hutan dan Lahan <i>Forest and Land Fires</i>		
	Meninggal dan Hilang <i>Fatality and Missing</i>	Luka-luka <i>Casualty</i>	Terdampak dan Mengungsi <i>Affected and Evacuated</i>
(1)	(23)	(24)	(25)
Kabupaten/Regency			
Banggai Kepulauan	–	–	–
Banggai	–	–	–
Morowali	–	–	–
Poso	–	–	–
Donggala	–	–	–
Tolitoli	–	–	–
Buol	–	–	–
Parigi Moutong	–	–	–
Tojo Una-Una	–	–	–
Sigi	–	–	–
Banggai Laut	–	–	–
Morowali Utara	–	–	–
Kota/Municipality			
Palu	–	–	–
Sulawesi Tengah	–	–	–

Lanjutan Tabel/*Continued Table 4.5.6*

Kabupaten/Kota <i>Regency/Municipality</i>	Angin Puting Beliung <i>Tornado</i>		
	Meninggal dan Hilang <i>Fatality and Missing</i>	Luka-luka <i>Casualty</i>	Terdampak dan Mengungsi <i>Affected and Evacuated</i>
(1)	(26)	(27)	(28)
Kabupaten/Regency			
Banggai Kepulauan	–	–	–
Banggai	–	–	–
Morowali	–	–	–
Poso	–	–	–
Donggala	–	–	–
Tolitoli	–	–	–
Buol	–	–	–
Parigi Moutong	–	–	20
Tojo Una-Una	–	–	–
Sigi	–	–	–
Banggai Laut	–	–	–
Morowali Utara	–	–	–
Kota/Municipality			
Palu	–	–	–
Sulawesi Tengah	–	–	20

Lanjutan Tabel/Continued Table 4.5.6

Kabupaten/Kota <i>Regency/Municipality</i>	Gelombang Pasang/Abrasi <i>Tidal Wave/Abrasion</i>		
	Meninggal dan Hilang <i>Fatality and Missing</i>	Luka-luka <i>Casualty</i>	Terdampak dan Mengungsi <i>Affected and Evacuated</i>
(1)	(29)	(30)	(31)
Kabupaten/Regency			
Banggai Kepulauan	–	–	–
Banggai	–	–	–
Morowali	–	–	–
Poso	–	–	–
Donggala	–	–	–
Tolitoli	–	–	–
Buol	–	–	–
Parigi Moutong	–	–	–
Tojo Una-Una	–	–	–
Sigi	–	–	–
Banggai Laut	–	–	–
Morowali Utara	–	–	–
Kota/Municipality			
Palu	–	–	–
Sulawesi Tengah	–	–	–

Catatan/Note: Data update per 5 Januari 2021 yang akan terus divalidasi sampai tanggal 31 Maret 2021/ *Data updates per January 5th, 2021 will continue to be validated until the date of March 31, 2021*

Sumber/Source: Badan Nasional Penanggulangan Bencana/National Agency for Disaster Management

Tabel
Table 4.5.7

Jumlah Kerusakan Rumah yang Diakibatkan Bencana Alam Menurut Kabupaten/Kota di Provinsi Sulawesi Tengah, 2019 dan 2020
Number of Damaged Houses Due to Natural Disaster by Regency/Municipality in Sulawesi Tengah Province, 2019 and 2020

Kabupaten/Kota Regency/Municipality	Rusak Berat Severely Damaged		Rusak Sedang Damaged	
	2019	2020	2019	2020
(1)	(2)	(3)	(4)	(5)
Kabupaten/Regency				
Banggai Kepulauan	...	–	...	–
Banggai	6	1	3	1
Morowali	7	–	...	–
Poso	...	59	...	–
Donggala	10	–	...	–
Tolitoli	4	–	...	–
Buol	...	–	...	–
Parigi Moutong	8	76	...	62
Tojo Una-Una	...	–	...	–
Sigi	419	58	7	55
Banggai Laut	...	–	...	–
Morowali Utara	5	–	...	–
Kota/Municipality				
Palu	...	–	...	–
Sulawesi Tengah	459	194	10	118

Lanjutan Tabel/Continued Table 4.5.7

Kabupaten/Kota Regency/Municipality	Rusak Ringan Lightly Damaged		Terendam Submerged	
	2019	2020	2019	2020
(1)	(6)	(7)	(8)	(9)
Kabupaten/Regency				
Banggai Kepulauan	...	–	...	–
Banggai	34	6	1 000	398
Morowali	...	–	114	164
Poso	...	74	119	103
Donggala	...	1	975	1 636
Tolitoli	...	3	...	1 126
Buol	...	–	169	387
Parigi Moutong	...	109	206	714
Tojo Una-Una	...	–	...	–
Sigi	80	71	709	175
Banggai Laut	...	–	...	–
Morowali Utara	...	–	112	–
Kota/Municipality				
Palu	...	–	...	–
Sulawesi Tengah	114	264	3 404	4 703

Catatan/Note: Data update per 5 Januari 2021 yang akan terus divalidasi sampai tanggal 31 Maret 2021/ Data updates per January 5th, 2021 will continue to be validated until the date of March 31, 2021

Sumber/Source: Badan Nasional Penanggulangan Bencana/National Agency for Disaster Management

Tabel
Table 4.5.8

Jumlah Desa¹/Kelurahan yang Mengalami Bencana Alam² Menurut Kabupaten/Kota di Provinsi Sulawesi Tengah, 2018-2020
Number of Villages¹ that Had Natural Disaster² by Regency/ Municipality in Sulawesi Tengah Province, 2018-2020

Kabupaten/Kota Regency/Municipality	Banjir/Floods		
	2018	2019	2020
(1)	(2)	(3)	(4)
Kabupaten/Regency			
Banggai Kepulauan	14	5	7
Banggai	91	52	46
Morowali	19	17	29
Poso	62	49	44
Donggala	56	31	26
Tolitoli	52	23	43
Buol	58	36	48
Parigi Moutong	62	59	66
Tojo Una-Una	46	31	23
Sigi	32	30	32
Banggai Laut	5	–	3
Morowali Utara	43	37	49
Kota/Municipality			
Palu	9	5	4
Sulawesi Tengah	549	375	420

Lanjutan Tabel/Continued Table 4.5.8

Kabupaten/Kota Regency/Municipality	Gempa Bumi/Earthquake		
	2018	2019	2020
(1)	(5)	(6)	(7)
Kabupaten/Regency			
Banggai Kepulauan	6	64	106
Banggai	47	149	123
Morowali	10	81	60
Poso	168	161	122
Donggala	32	156	63
Tolitoli	33	22	2
Buol	–	95	112
Parigi Moutong	30	195	59
Tojo Una-Una	132	132	50
Sigi	57	175	81
Banggai Laut	–	32	19
Morowali Utara	8	73	58
Kota/Municipality			
Palu	46	46	44
Sulawesi Tengah	569	1 381	899

Lanjutan Tabel/*Continued Table 4.5.8*

Kabupaten/Kota <i>Regency/Municipality</i>	Tanah Longsor/ <i>Landslide</i>		
	2018	2019	2020
(1)	(8)	(9)	(10)
Kabupaten/Regency			
Banggai Kepulauan	3	2	3
Banggai	19	8	6
Morowali	–	–	4
Poso	26	17	13
Donggala	13	27	8
Tolitoli	16	2	12
Buol	21	8	8
Parigi Moutong	6	11	17
Tojo Una-Una	11	5	1
Sigi	11	39	28
Banggai Laut	2	1	2
Morowali Utara	7	11	3
Kota/Municipality			
Palu	–	2	–
Sulawesi Tengah	135	133	105

Catatan/*Note*: ¹ Desa pada tabel ini termasuk Unit Permukiman Transmigrasi (UPT) yang masih dibina oleh kementerian terkait dan nagari di Provinsi Sumatera Barat/*Villages in this table are included in Transmigration Settlement Unit which is still fostered by the relevant ministries and the nagari in the Province of Sumatera Barat*

Sumber/*Source*: ² Kejadian dalam setahun sebelum tahun pencacahan/*Occurrence in the last one year before the enumeration year*
BPS, Pendataan Potensi Desa (Podes)/*BPS-Statistics Indonesia, Village Potential Data Collecting*

Tabel 4.5.9 **Jumlah Keluarga Penerima Manfaat (KPM) dan Anggaran Bantuan Sosial Pangan Menurut Kabupaten/Kota di Provinsi Sulawesi Tengah, 2020**
Number of Beneficiary Family and Food Social Assistance Budget by Regency/Municipality in Sulawesi Tengah Province, 2020

Kabupaten/Kota Regency/Municipality	Jumlah Keluarga Penerima Manfaat (KPM) Number of Beneficiary Family		Jumlah Anggaran (rupiah) Budget Amount (rupiahs)	
	Rencana Planning	Realisasi Realization	Rencana Planning	Realisasi Realization
(1)	(2)	(3)	(4)	(5)
Kabupaten/Regency				
Banggai Kepulauan	9 725	9 997	1 945 000 000	1 999 400 000
Banggai	23 734	27 835	4 746 800 000	5 567 000 000
Morowali	8 652	8 720	1 730 400 000	1 744 000 000
Poso	23 347	22 240	4 669 400 000	4 448 000 000
Donggala	22 758	25 574	4 551 600 000	5 114 800 000
Tolitoli	17 505	17 020	3 501 000 000	3 404 000 000
Buol	13 257	12 970	2 651 400 000	2 594 000 000
Parigi Moutong	36 247	36 538	7 249 400 000	7 307 600 000
Tojo Una-Una	14 010	15 751	2 802 000 000	3 150 200 000
Sigi	16 255	18 124	3 251 000 000	3 624 800 000
Banggai Laut	2 955	3 133	591 000 000	626 600 000
Morowali Utara	8 763	8 845	1 752 600 000	1 769 000 000
Kota/Municipality				
Palu	13 192	15 235	2 638 400 000	3 047 000 000
Sulawesi Tengah	210 400	221 982	42 080 000 000	44 396 400 000

Sumber/Source: Kementerian Sosial/Ministry of Social Affairs

Tabel
Table 4.5.10

Jumlah Perkara Yurisdiksi Pengadilan Tinggi Agama Sulawesi Tengah menurut Pengadilan Agama Provinsi Sulawesi Tengah, 2020
Number of Jurisdiction Cases in Religious High Court by Religious Court of Sulawesi Tengah Province, 2020

Kabupaten/Kota Regency/Municipality	Sisa Tahun Lalu Remains Last Year	Perkara Diterima Received Cases		
		Talak Divorce	Gugat Accuse	Perkara Lain Others
(1)	(2)	(3)	(4)	(5)
PA. Palu	40	240	774	341
PA. Luwuk	29	165	413	732
PA. Poso	8	32	110	88
PA. Tolitoli	2	93	322	178
PA. Donggala	22	101	316	473
PA. Buol	7	47	145	125
PA. Bungku	15	93	279	309
PA. Banggai	3	67	168	74
PA. Parigi	17	112	376	136
PA. Ampana	14	54	198	44
Sulawesi Tengah	157	1 004	3 101	2 500

Lanjutan Tabel/Continued Table 4.5.10

Kabupaten/Kota Regency/Municipality	Dicabut Abstracted	Perkara Diterima Received Cases			Sisa Tahun Ini Rest of This Year
		Talak Divorce	Gugat Accuse	Perkara Lain Others	
(1)	(6)	(7)	(8)	(9)	(10)
PA. Palu	146	207	667	334	41
PA. Luwuk	65	156	385	710	23
PA. Poso	18	27	100	89	4
PA. Tolitoli	31	85	300	172	7
PA. Donggala	61	85	302	460	4
PA. Buol	41	40	129	112	2
PA. Bungku	42	81	254	307	12
PA. Banggai	27	57	152	75	1
PA. Parigi	25	112	365	139	0
PA. Ampana	13	56	195	45	1
Sulawesi Tengah	469	906	2 849	2 443	95

Sumber/Source: Pengadilan Tinggi Agama Palu, Sulawesi Tengah/Religion High Court of Palu, Sulawesi Tengah

Tabel
Table 4.5.11

Banyaknya Anak Terlantar/Putus Sekolah yang dibina di UPT Panti Sosial Anak Provinsi Sulawesi Tengah menurut Kabupaten/ Kota dan Jenis Keterampilan, 2020
Number of Neglected Children / Dropouts Fostered in UPT of Social Institution of Child in Sulawesi Tengah Province by Regency/Municipality and Type of Skill, 2020

Kabupaten/Kota Regency/Municipality	Tata Rias Make Up	Menjahit Sewing	Pertukangan Kayu Carpentry	Otomotif Automotive	Jumlah Total
(1)	(2)	(3)	(4)	(5)	(6)
Kabupaten/Regency					
Banggai Kepulauan	–	–	–	–	–
Banggai	–	–	–	–	–
Morowali	–	–	–	–	–
Poso	–	–	–	–	–
Donggala	–	–	–	–	–
Tolitoli	–	–	–	–	–
Buol	–	–	–	–	–
Parigi Moutong	–	–	–	–	–
Tojo Una-Una	–	–	–	–	–
Sigi	–	–	–	–	–
Banggai Laut	–	–	–	–	–
Morowali Utara	–	–	–	–	–
Kota/Municipality					
Palu	–	–	–	–	–
Sulawesi Tengah					
	–	–	–	–	–

Sumber/Source: Dinas Sosial Provinsi Sulawesi Tengah/Social Government of Sulawesi Tengah Province

Tabel 4.5.12 Banyaknya Wanita Tuna Susila yang Dibina pada UPT Panti Sosial Rehabilitasi Tuna Sosial Provinsi Sulawesi Tengah Menurut Kabupaten/Kota dan Jenis Keterampilan, 2020
Number of Women Prostitute Fostered in UPT of Social Institution for social rehabilitation in Sulawesi Tengah Province by Regency/Municipality and Type of Skill, 2020

Kabupaten/Kota Regency/Municipality	Tata Rias Make Up	Tata Boga Cullinary Art	Menjahit Sewing	Jumlah Total
(1)	(2)	(3)	(4)	(5)
Kabupaten/Regency				
Banggai Kepulauan	–	–	–	–
Banggai	–	–	–	–
Morowali	–	–	–	–
Poso	–	–	–	–
Donggala	–	–	–	–
Tolitoli	–	–	–	–
Buol	–	–	–	–
Parigi Moutong	–	–	–	–
Tojo Una-Una	–	–	–	–
Sigi	–	–	–	–
Banggai Laut	–	–	–	–
Morowali Utara	–	–	–	–
Kota/Municipality				
Palu	–	–	–	–
Sulawesi Tengah	–	–	–	–

Sumber/Source: Dinas Sosial Provinsi Sulawesi Tengah/Social Government of Sulawesi Tengah Province

Tabel
Table 4.5.13

**Banyaknya Penderita Disabilitas menurut Kabupaten/
Kota dan Jenisnya di Provinsi Sulawesi Tengah, 2020**
*Number of Neglected Children / Dropouts Fostered in UPT of
Number of Disability Persons by Regency/Municipality and
Types i Sulawesi Tengah Province, 2020*

Kabupaten/Kota Regency/Municipality	Disabilitas Netra Blind	Disabilitas Rungu/ Disabilitas Wicara Deaf/Mute	Disabilitas Tubuh Physical Handicap	Disabilitas Mental Mental Handicap	Disabilitas Ganda Double Handicap	Penderita Penyakit Kronis Chronic Sick
(1)	(2)	(3)	(4)	(5)	(6)	(7)
Kabupaten/Regency						
Banggai Kepulauan	92	53	138	70	79	–
Banggai	428	258	524	243	263	–
Morowali	105	41	128	84	83	–
Poso	202	176	487	236	206	–
Donggala	284	141	398	197	190	–
Tolitoli	187	120	302	112	144	–
Buol	204	144	259	1 114	224	–
Parigi Moutong	372	198	565	270	279	–
Tojo Una-Una	138	73	254	102	111	–
Sigi	215	165	325	136	193	–
Banggai Laut	47	44	89	49	29	–
Morowali Utara	100	64	172	97	110	–
Kota/Municipality						
Palu	113	35	284	125	95	–
Sulawesi Tengah	2 487	1 512	3 925	2 835	2 006	–

Sumber/Source: Dinas Sosial Provinsi Sulawesi Tengah/Social Government of Sulawesi Tengah Province

Tabel 4.5.14 Banyaknya Komunitas Adat Terpencil yang Belum Diberdayakan menurut Kabupaten dan Suku di Provinsi Sulawesi Tengah, 2020
Number of Isolated Communities Which Have Not Built by Regency and Tribe in Sulawesi Tengah Province, 2020

Kabupaten/Kota Regency/Municipality	Nama Suku Tribes Name	KK Family	Jiwa Person
(1)	(2)	(3)	(4)
Banggai Kepulauan	1. Sea-sea	231	1 155
	2. Bajo	–	–
Banggai	1. Loinang (Saluan)	1 117	5 858
	2. Wana	–	–
	3. Balantak/Masama	–	–
Morowali	1. Wana(Taa)	392	1 960
Poso	1. Wana	94	470
Donggala	1. Tolare/Da'a	1 051	4 204
	2. Kori Rai	–	–
	3. Unde	–	–
	4. Inde	–	–
	5. Tajjo	–	–
	6. Pendau	–	–
	7. Ado	–	–
	8. Tado	–	–
	9. Uma	–	–
	10. Tara	–	–
	11. Ledo	–	–
	12. Lauje	–	–

Lanjutan Tabel/*Continued Table* 4.5.14

Kabupaten/Kota <i>Regency/Municipality</i>	Nama Suku <i>Tribes Name</i>	KK <i>Family</i>	Jiwa <i>Person</i>
(1)	(2)	(3)	(4)
Tolitoli	1. Launje	1 115	5 440
	2. Pendau	371	1 805
	3. Dondo	1 877	8 870
	4. Pandau dan Dondo	165	591
	5. Lanje	–	–
	6. Hanje	100	500
	7. Bajo	145	604
		1 041	4 265
Buol		-	-
Parigi Moutong	1. Lauje	2 342	11 745
	2. Tara	–	–
	3. Pendau	–	–
Tojo Una-Una	1. Wana	1 157	5 785
Sigi	1. Da'a	3 052	14 490
Banggai Laut	1. Banggai	592	2 960
	2. Banggai - Bajo	380	1 900
Morowali Utara		1 032	5 160
Jumlah/Total		16 254	77 762

Sumber/*Source*: Dinas Sosial Provinsi Sulawesi Tengah/*Social Government of Sulawesi Tengah Province*

Tabel 4.5.15 Banyaknya Panti Asuhan/Lembaga Kesejahteraan Sosial Anak dan Jumlah Anak yang Disantuni menurut Kabupaten/Kota di Provinsi Sulawesi Tengah, 2020
Number of Orphanages/Child Welfare Institution and Total Protégées by Regency/Municipality in Sulawesi Tengah Province, 2020

Kabupaten/Kota Regency/Municipality	Panti Asuhan Orphanages		Anak Asuh Protégé	
	Pemerintah Government	Non Pemerintah Non Government	Pemerintah Government	Non Pemerintah Non Government
(1)	(2)	(3)	(4)	(5)
Kabupaten/Regency				
Banggai Kepulauan	–	1	–	–
Banggai	–	13	–	–
Morowali	–	4	–	–
Poso	–	15	–	16
Donggala	–	3	–	–
Tolitoli	–	4	–	–
Buol	–	5	–	–
Parigi Moutong	–	8	–	–
Tojo Una-Una	–	–	–	–
Sigi	–	10	–	–
Banggai Laut	–	1	–	–
Morowali Utara	–	2	–	–
Kota/Municipality				
Palu	1	38	–	–
Sulawesi Tengah	1	104	–	16

Sumber/Source: Dinas Sosial Provinsi Sulawesi Tengah/Social Government of Sulawesi Tengah Province

Tabel 4.5.16
Table

Banyaknya Jiwa yang Mendapat Pelayanan Sosial Melalui Sistem Panti dan Non Panti per Kabupaten/Kota di Provinsi Sulawesi Tengah, 2020
Number of People Who Obtained Social Services by Institution and Non Institution System by Regency/ Municipality in Sulawesi Tengah Province, 2020

Kabupaten/Kota <i>Regency/Municipality</i>	Anak Terlantar <i>Neglected Child</i>		Penyandang Disabilitas <i>Handicapped Person</i>	
	Panti <i>Institution</i>	Bukan Panti <i>Non Institution</i>	Panti <i>Institution</i>	Bukan Panti <i>Non Institution</i>
(1)	(2)	(3)	(4)	(5)
Kabupaten/Regency				
Banggai Kepulauan	–	–	–	–
Banggai	–	–	–	–
Morowali	–	–	–	–
Poso	16	–	–	–
Donggala	–	–	–	–
Tolitoli	–	–	–	–
Buol	–	–	–	–
Parigi Moutong	–	–	–	–
Tojo Una-Una	–	–	–	–
Sigi	–	–	–	–
Banggai Laut	–	–	–	–
Morowali Utara	–	–	–	–
Kota/Municipality	–	–	–	–
Palu	–	–	22	–
Sulawesi Tengah	16	–	22	–

Lanjutan Tabel/*Continued Table* 4.5.16

Kabupaten/Kota <i>Regency/Municipality</i>	Lanjut Usia Terlantar <i>Deceprit Neglected</i>	
	Panti <i>Institution</i>	Bukan Panti <i>Non Institution</i>
(1)	(6)	(7)
Kabupaten/Regency		
Banggai Kepulauan	–	–
Banggai	–	–
Morowali	–	–
Poso	72	–
Donggala	–	–
Tolitoli	–	–
Buol	–	–
Parigi Moutong	500	–
Tojo Una-Una	–	–
Sigi	–	–
Banggai Laut	–	–
Morowali Utara	–	–
Kota/Municipality		
Palu	–	–
Sulawesi Tengah	575	–

Sumber/*Source*: Dinas Sosial Provinsi Sulawesi Tengah/*Social Government of Sulawesi Tengah Province*

Tabel 4.5.17
Table

Banyaknya Tuna Susila yang Mendapat Pelayanan Sosial Melalui Sistem Panti dan Non Panti per Kabupaten/Kota di Provinsi Sulawesi Tengah, 2020
Number of Prostitute Receiving Social Services through Institutional and Non-Institutional System by Regency/ Municipality in Sulawesi Tengah Province, 2020

Kabupaten/Kota Regency/Municipality	Korban Penyalahgunaan Napza Victims of Drug Abuse		
	Panti/IPWL Institutional System		Bukan Panti Non Institution
	Rawat Inap Inpatient	Rawat Jalan Outpatient	
(1)	(2)	(3)	(4)
Kabupaten/Regency			
Banggai Kepulauan	–	–	–
Banggai	–	–	1
Morowali	–	–	–
Poso	–	–	–
Donggala	–	–	–
Tolitoli	–	–	–
Buol	–	–	–
Parigi Moutong	–	–	–
Tojo Una-Una	–	–	–
Sigi	–	–	–
Banggai Laut	–	–	–
Morowali Utara	–	–	–
Kota/Municipality			
Palu	24	65	7
Sulawesi Tengah	24	65	8

Lanjutan Tabel/Continued Table 4.5.17

Kabupaten/Kota Regency/Municipality	Korban Tindak Kekerasan Victims of Violence		Wanita Tuna Susila (WTS) Prostitute	
	Panti Institutional System	Bukan Panti Non Institutional System	Panti Institutional System	Bukan Panti Non Institutional System
(1)	(5)	(6)	(7)	(8)
Kabupaten/Regency				
Banggai Kepulauan	–	–	–	–
Banggai	–	–	–	–
Morowali	–	–	–	–
Poso	–	–	–	–
Donggala	–	–	–	–
Tolitoli	–	–	–	–
Buol	–	–	–	–
Parigi Moutong	–	–	–	–
Tojo Una-Una	–	–	–	–
Sigi	–	–	–	–
Banggai Laut	–	–	–	–
Morowali Utara	–	–	–	–
Kota/Municipality				
Palu	–	22	–	–
Sulawesi Tengah	–	22	–	–

Lanjutan Tabel/*Continued Table* 4.5.17

Kabupaten/Kota <i>Regency/Municipality</i>	Kelompok Minoritas (Waria)		Bekas Warga Binaan LP		Orang dengan HIV/AIDS (ODHA)	
	Panti <i>Institutional System</i>	Bukan Panti <i>Non Institutional System</i>	Panti <i>Institutional System</i>	Bukan Panti <i>Non Institutional System</i>	Panti <i>Institutional System</i>	Bukan Panti <i>Non Institutional System</i>
(1)	(9)	(10)	(11)	(12)	(13)	(14)
Kabupaten/Regency						
Banggai Kepulauan	–	–	–	–	–	–
Banggai	–	–	–	–	–	–
Morowali	–	–	–	–	–	–
Poso	–	–	–	–	–	–
Donggala	–	–	–	–	–	–
Tolitoli	–	–	–	–	–	–
Buol	–	–	–	–	–	–
Parigi Moutong	–	–	–	–	–	–
Tojo Una-Una	–	–	–	–	–	–
Sigi	–	–	–	–	–	–
Banggai Laut	–	–	–	–	–	–
Morowali Utara	–	–	–	–	–	–
Kota/Municipality						
Palu	–	–	–	–	–	–
Sulawesi Tengah	–	–	–	–	–	–

Sumber/*Source*: Dinas Sosial Provinsi Sulawesi Tengah/*Social Government of Sulawesi Tengah Province*

Tabel 4.5.18 Banyaknya Karang Taruna yang Mendapat Pelayanan Kabupaten/Kota dan Klasifikasi di Provinsi Sulawesi Tengah, 2020
Table 4.5.18 Number of Youth Associations by Regency/Municipality and Classifications in Sulawesi Tengah Province, 2020

Kabupaten/Kota Regency/Municipality	Tumbuh Growing	Berkembang Developing	Maju Advance	Prestasi Excellent
(1)	(2)	(3)	(4)	(5)
Kabupaten/Regency				
Banggai Kepulauan	8	8	0	1
Banggai	322	20	5	1
Morowali	32	15	0	1
Poso	27	10	5	2
Donggala	46	17	10	1
Tolitoli	70	23	14	2
Buol	53	4	1	1
Parigi Moutong	76	16	10	2
Tojo Una-Una	13	5	5	2
Sigi	10	5	9	1
Banggai Laut	4	1	0	1
Morowali Utara	11	8	4	1
Kota/Municipality				
Palu	19	15	10	2
Sulawesi Tengah	691	147	73	18

Sumber/Source: Dinas Sosial Provinsi Sulawesi Tengah/Social Government of Sulawesi Tengah Province

Tabel 4.5.19 Jumlah Pekerja Sosial Masyarakat (PSM) menurut Kabupaten/Kota di Provinsi Sulawesi Tengah, 2020
Number of Social Workers by Regency/Municipality in Sulawesi Tengah Province, 2020

Kabupaten/Kota Regency/Municipality	Jumlah Desa yang ada PSM Number of Villages Which Have Social Workers	Jumlah PSM Number of Social Workers	PSM yang Mendapat Pembinaan Social Workers Who Get Coaching
(1)	(2)	(3)	(4)
Kabupaten/Regency			
Banggai Kepulauan	53	160	2
Banggai	34	113	–
Morowali	15	18	3
Poso	52	194	4
Donggala	167	429	5
Tolitoli	54	88	2
Buol	12	16	3
Parigi Moutong	58	293	5
Tojo Una-Una	43	51	4
Sigi	61	246	8
Banggai Laut	13	33	–
Morowali Utara	5	10	–
Kota/Municipality			
Palu	27	59	4
Sulawesi Tengah	594	1 710	40

Sumber/Source: Dinas Sosial Provinsi Sulawesi Tengah/Social Government of Sulawesi Tengah Province

Tabel 4.5.20 Jumlah Lembaga Kesejahteraan Sosial (LKS) Menurut Kabupaten/Kota di Provinsi Sulawesi Tengah, 2020
Table *Number of Social Organizations by Regency/Municipality in Sulawesi Tengah Province, 2020*

Kabupaten/Kota Regency/Municipality	Jumlah LKS Total	Jumlah LKS Terakreditasi Total Number Accredited
(1)	(2)	(3)
Kabupaten/Regency		
Banggai Kepulauan	2	1
Banggai	17	13
Morowali	6	4
Poso	22	15
Donggala	8	3
Tolitoli	7	4
Buol	7	5
Parigi Moutong	9	8
Tojo Una-Una	1	–
Sigi	17	10
Banggai Laut	3	1
Morowali Utara	3	2
Kota/Municipality		
Palu	64	39
Sulawesi Tengah	166	105

Sumber/Source: Dinas Sosial Provinsi Sulawesi Tengah/Social Government of Sulawesi Tengah Province

Tabel
Table 4.5.21

Jumlah Taruna Siaga Bencana (Tagana) Menurut Kabupaten/Kota di Provinsi Sulawesi Tengah, 2020
Number of Disaster Preparedness Cadets by Regency/ Municipality in Sulawesi Tengah Province, 2020

Kabupaten/Kota Regency/Municipality	Jumlah Total
(1)	(2)
Kabupaten/Regency	
Banggai Kepulauan	31
Banggai	46
Morowali	34
Poso	22
Donggala	16
Tolitoli	36
Buol	47
Parigi Moutong	84
Tojo Una-Una	50
Sigi	82
Banggai Laut	58
Morowali Utara	29
Kota/Municipality	
Palu	122
Sulawesi Tengah	657

Sumber/Source: Dinas Sosial Provinsi Sulawesi Tengah/Social Government of Sulawesi Tengah Province

Tabel 4.5.22 Banyaknya Lansia yang Mendapatkan Pelayanan pada UPT Panti Sosial Tresna Werdha "Madago" Tentena Dinas Sosial Provinsi Sulawesi Tengah Menurut Asal Kabupaten/ Kota, 2020
Number of Elderly Who Get Services at Tresna Werdha "Madago" Social Institution UPT Tentena Social Service of Sulawesi Tengah Province According to Regency/ Municipality Origin, 2020

Kabupaten/Kota Regency/Municipality	Jumlah Total
(1)	(2)
Kabupaten/Regency	
Banggai Kepulauan	–
Banggai	–
Morowali	–
Poso	50
Donggala	–
Tolitoli	–
Buol	–
Parigi Moutong	–
Tojo Una-Una	–
Sigi	–
Banggai Laut	–
Morowali Utara	–
Kota/Municipality	
Palu	–
Provinsi Lainnya	–
Sulawesi Tengah	50

Sumber/Source: Dinas Sosial Provinsi Sulawesi Tengah/Social Government of Sulawesi Tengah Province

4.6 KEMISKINAN DAN PEMBANGUNAN MANUSIA POVERTY AND HUMAN DEVELOPMENT

Tabel 4.6.1 **Garis Kemiskinan, Jumlah, dan Persentase Penduduk Miskin di Provinsi Sulawesi Tengah, 2013–2020**
Table 4.6.1 **Poverty Line, Number, and Percentage of Poor People in Sulawesi Tengah Province, 2013–2020**

Tahun Year	Garis Kemiskinan (rupiah/kapita/bulan) Poverty Line (rupiah/capita/month)		Jumlah Penduduk Miskin (ribu) Number of Poor People (thousand)		
	Perkotaan Urban	Perdesaan Rural	Perkotaan Urban	Perdesaan Rural	Perkotaan+Perdesaan Urban+Rural
(1)	(2)	(3)	(4)	(5)	(6)
2013 Maret/March	298 646	265 582	59,79	345,63	405,42
2013 September/September	324 072	293 567	64,32	335,78	400,09
2014 Maret/March	336 900	303 975	67,08	325,57	392,65
2014 September/September	349 978	321 009	71,65	315,41	387,06
2015 Maret/March	358 399	331 855	77,97	343,66	421,62
2015 September/September	376 496	353 080	79,25	327,09	406,34
2016 Maret/March	391 070	370 392	75,45	345,07	420,52
2016 September/September	399 413	376 658	75,90	337,25	413,15
2017 Maret/March	416 453	383 097	77,98	339,88	417,87
2017 September/September	430 728	400 639	81,56	341,72	423,27
2018 Maret/March	434 414	405 707	85,03	335,18	420,21
2018 September/September	437 697	418 035	83,84	329,65	413,49
2019 Maret/March	457 193	433 870	84,74	325,62	410,36
2019 September/September	481 436	460 187	81,46	322,57	404,03
2020 Maret/March	489 881	467 770	80,73	318,00	398,73
2020 September/September	492 758	478 687	87,43	316,31	403,74

Lanjutan Tabel/Continued Table 4.6.1

Tahun Year	Persentase Penduduk Miskin Percentage of Poor People		
	Perkotaan Urban	Perdesaan Rural	Perkotaan+Perdesaan Urban+Rural
(1)	(7)	(8)	(9)
2013 Maret/March	8,90	16,53	14,67
2013 September/September	9,45	15,89	14,32
2014 Maret/March	9,77	15,27	13,93
2014 September/September	10,35	14,66	13,61
2015 Maret/March	10,93	15,90	14,66
2015 September/September	11,06	15,07	14,07
2016 Maret/March	10,18	15,91	14,45
2016 September/September	10,07	15,48	14,09
2017 Maret/March	10,16	15,54	14,14
2017 September/September	10,39	15,59	14,22
2018 Maret/March	10,15	15,51	14,01
2018 September/September	9,50	15,41	13,69
2019 Maret/March	9,32	15,26	13,48
2019 September/September	8,90	15,01	13,18
2020 Maret/March	8,76	14,69	12,92
2020 September/September	9,21	14,76	13,06

Sumber/Source: BPS, Survei Sosial Ekonomi Nasional/BPS-Statistics Indonesia, National Socioeconomic Survey

Tabel
Table 4.6.2**Jumlah dan Persentase Penduduk Miskin Menurut Kabupaten/Kota di Provinsi Sulawesi Tengah, 2019 dan 2020**
Number and Percentage of Poor People by Regency/ Municipality in Sulawesi Tengah Province, 2019 and 2020

Kabupaten/Kota Regency/Municipality	Jumlah Penduduk Miskin (ribu) Number of Poor People (thousand)	
	2019	2020
(1)	(2)	(3)
Kabupaten/Regency		
Banggai Kepulauan	17,54	16,70
Banggai	29,30	28,16
Morowali	16,61	16,50
Poso	39,92	40,20
Donggala	55,83	53,17
Tolitoli	30,79	30,51
Buol	24,51	22,93
Parigi Moutong	81,36	78,76
Tojo Una-Una	26,36	25,43
Sigi	30,82	30,00
Banggai Laut	11,46	11,09
Morowali Utara	19,25	18,38
Kota/Municipality		
Palu	26,62	26,89
Sulawesi Tengah	410,36	398,73

Lanjutan Tabel/*Continued Table 4.6.2*

Kabupaten/Kota Regency/Municipality	Persentase Penduduk Miskin Percentage of Poor People	
	2019	2020
(1)	(6)	(7)
Kabupaten/Regency		
Banggai Kepulauan	14,84	14,04
Banggai	7,80	7,39
Morowali	13,75	13,43
Poso	15,65	15,45
Donggala	18,40	17,39
Tolitoli	13,09	12,85
Buol	15,19	13,93
Parigi Moutong	16,64	15,85
Tojo Una-Una	17,16	16,39
Sigi	12,91	12,45
Banggai Laut	15,34	14,60
Morowali Utara	15,08	14,10
Kota/Municipality		
Palu	6,83	6,80
Sulawesi Tengah	13,48	12,92

Sumber/Source: BPS, Survei Sosial Ekonomi Nasional Maret/BPS-Statistics Indonesia, National Socioeconomic Survey March

Tabel
Table 4.6.3**Indeks Kedalaman Kemiskinan dan Indeks Keparahan
Kemiskinan Menurut Daerah di Provinsi Sulawesi Tengah,
2013-2020**
*Poverty Gap Index and Poverty Severity Index by Region in
Sulawesi Tengah Province, 2013-2020*

Tahun Year		Indeks Kedalaman Kemiskinan Poverty Gap Index		
		Perkotaan Urban	Perdesaan Rural	Perkotaan+ Perdesaan Urban+Rural
(1)		(2)	(3)	(4)
2013	Maret/March	1,71	3,54	3,09
2013	September/September	1,32	2,59	2,28
2014	Maret/March	1,21	2,49	2,18
2014	September/September	2,18	2,09	2,11
2015	Maret/March	1,78	2,76	2,52
2015	September/September	1,41	2,69	2,37
2016	Maret/March	1,89	3,01	2,72
2016	September/September	1,93	2,40	2,28
2017	Maret/March	2,05	2,73	2,55
2017	September/September	1,85	3,14	2,80
2018	Maret/March	2,02	2,88	2,64
2018	September/September	1,30	2,68	2,28
2019	Maret/March	1,43	2,71	2,33
2019	September/September	1,98	3,71	3,19
2020	Maret/March	1,68	2,96	2,58
2020	September/September	1,83	3,20	2,78

Lanjutan Tabel/Continued Table 4.6.3

Tahun Year		Indeks Keparahan Kemiskinan Poverty Severity Index		
		Perkotaan Urban	Perdesaan Rural	Perkotaan+ Perdesaan Urban+Rural
(1)		(2)	(3)	(4)
2013	Maret/March	0,49	1,22	1,04
2013	September/September	0,28	0,61	0,53
2014	Maret/March	0,23	0,61	0,52
2014	September/September	0,65	0,52	0,55
2015	Maret/March	0,43	0,74	0,66
2015	September/September	0,31	0,70	0,60
2016	Maret/March	0,53	0,79	0,73
2016	September/September	0,56	0,56	0,56
2017	Maret/March	0,62	0,75	0,72
2017	September/September	0,46	0,90	0,78
2018	Maret/March	0,57	0,80	0,74
2018	September/September	0,42	0,78	0,68
2019	Maret/March	0,32	0,76	0,63
2019	September/September	0,54	1,41	1,15
2020	Maret/March	0,43	0,92	0,77
2020	September/September	0,43	1,07	0,87

Sumber/Source: BPS, Survei Sosial Ekonomi Nasional/BPS-Statistics Indonesia, National Socioeconomic Survey

Tabel
Table 4.6.4

**Indeks Pembangunan Manusia Menurut Kabupaten/Kota
di Provinsi Sulawesi Tengah, 2020**
*Human Development Index by Regency/Municipality in
Sulawesi Tengah Province, 2020*

Kabupaten/Kota <i>Regency/Municipality</i>	Indeks Pembangunan Manusia <i>Human Development Index</i>
(1)	(2)
Kabupaten/Regency	
Banggai Kepulauan	65,42
Banggai	70,52
Morowali	72,21
Poso	71,28
Donggala	65,56
Tolitoli	65,69
Buol	67,82
Parigi Moutong	65,44
Tojo Una-Una	64,59
Sigi	68,12
Banggai Laut	65,43
Morowali Utara	68,36
Kota/Municipality	
Palu	81,47
Sulawesi Tengah	69,55

Sumber/Source: BPS, Seri Publikasi Indeks Pembangunan Manusia/BPS-Statistics Indonesia, Series of Publication of Human Development Index

Tabel
Table 4.6.5**Karakteristik Rumah Tangga Miskin dan Rumah Tangga Tidak Miskin di Provinsi Sulawesi Tengah, 2019 dan 2020**
Characteristics of Poor and Non-Poor Households in Sulawesi Tengah Province, 2019 and 2020

Karakteristik Rumah Tangga <i>Characteristics of Household</i>	Rumah Tangga Miskin <i>Poor Household</i>		
	2019		2020
	Maret <i>March</i>	September <i>September</i>	Maret <i>March</i>
(1)	(2)	(3)	(4)
Rata-rata jumlah anggota rumah tangga (orang) <i>Number of household members (person)</i>	5,28	5,61	5,29
Persentase kepala rumah tangga wanita <i>Percentage of household headed by women</i>	9,43	10,17	9,09
Rata-rata usia kepala rumah tangga (tahun) <i>Average age of household head (years)</i>	46,89	45,83	45,71
Rata-rata lama sekolah kepala rumah tangga (tahun) <i>Mean years schooling of household head (years)</i>	6,13	5,03	6,43
Tingkat pendidikan kepala rumah tangga (%) <i>Education level of household head (%)</i>			
a. Tidak tamat SD/ <i>Not completed primary school</i>	28,03	33,95	25,89
b. SD/ <i>Primary school</i>	46,65	45,15	43,6
c. SMP/ <i>Junior high school</i>	14,11	12,13	15,98
d. SMA/ <i>Senior high school</i>	9,66	7,73	13,12
e. PT/ <i>University</i>	1,55	1,03	1,41
Sumber penghasilan utama rumah tangga (%) <i>Main source of income (%)</i>			
a. Tidak Bekerja/ <i>Unemployment</i>	8,25	–	8,66
b. Pertanian/ <i>Agriculture</i>	64,24	–	62,38
c. Industri/ <i>Manufacturing</i>	4,41	–	5,52
d. Lainnya/ <i>Others</i>	23,10	–	23,44

Sumber/*Source*: BPS, Survei Sosial Ekonomi Nasional Maret/BPS-Statistics Indonesia, National Socioeconomic Survey March

Lanjutan Tabel/*Continued Table* 4.6.5

Karakteristik Rumah Tangga <i>Characteristics of Household</i>	Rumah Tangga Tidak Miskin <i>Non-Poor Household</i>		
	2019		2020
	Maret <i>March</i>	September <i>September</i>	Maret <i>March</i>
(1)	(5)	(6)	(7)
Rata-rata jumlah anggota rumah tangga (orang) <i>Number of household members (person)</i>	3,88	3,87	3,82
Persentase kepala rumah tangga wanita <i>Percentage of household headed by women</i>	12,79	12,07	13,33
Rata-rata usia kepala rumah tangga (tahun) <i>Average age of household head (years)</i>	47,09	46,99	47,51
Rata-rata lama sekolah kepala rumah tangga (tahun) <i>Mean years schooling of household head (years)</i>	8,73	8,17	8,92
Tingkat pendidikan kepala rumah tangga (%) <i>Education level of household head (%)</i>			
a. Tidak tamat SD/ <i>Not completed primary school</i>	14,67	13,88	14,54
b. SD/ <i>Primary school</i>	32,71	36,57	32,92
c. SMP/ <i>Junior high school</i>	15,95	18,43	14,65
d. SMA/ <i>Senior high school</i>	26,65	22,42	26,24
e. PT/ <i>University</i>	10,02	8,70	11,65
Sumber penghasilan utama rumah tangga (%) <i>Main source of income (%)</i>			
a. Tidak Bekerja/ <i>Unemployment</i>	10,21	–	9,68
b. Pertanian/ <i>Agriculture</i>	42,14	–	42,63
c. Industri/ <i>Manufacturing</i>	5,81	–	5,56
d. Lainnya/ <i>Others</i>	41,84	–	42,13

PRODUKSI PERKEBUNAN SULAWESI TENGAH

Agriculture Production of Sulawesi Tengah

2020

KELAPA SAWIT

Palm Oil

272.275
ton



KELAPA

Coconut

191.542
ton



KAKAO

Cocoa

279.217
ton



CENGEK

Clove

76.347
ton



PENJELASAN TEKNIS

1. Data pokok tanaman pangan yang dikumpulkan oleh Badan Pusat Statistik adalah luas panen dan produktivitas (hasil per hektar). Produksi merupakan hasil perkalian antara luas panen dan produktivitas.
2. Sejak 2019, Data luas panen padi dihitung dengan metode Kerangka Sampel Area (KSA), menggantikan metode pengumpulan data luas panen padi yang sebelumnya, yaitu metode eye estimate yang dikumpulkan melalui pelaporan data Statistik Pertanian (SP) oleh Kepala Cabang Dinas (KCD) Kecamatan.
3. Angka produktivitas padi diperoleh melalui survei ubinan pada plot berukuran 2,5 m x 2,5 m dalam bentuk produksi Gabah Kering Panen (GKP) yang dikonversikan menjadi Gabah Kering Giling (GKG) berdasarkan angka konversi GKP ke GKG hasil Survei Konversi Gabah ke Beras tahun 2019.
4. Angka produksi setara beras diperoleh melalui hasil perkalian antara produksi padi dengan angka konversi GKG ke beras hasil Survei Konversi Gabah ke Beras tahun 2019.

TECHNICAL NOTES

1. *The main data of food crops collected by BPS-Statistics Indonesia are harvested area and productivity (yield per hectare). Production is the result of multiplication between harvested area and productivity.*
2. *Since 2019, The calculation of paddy harvested area data was carried out by the Area Sampling Frame (ASF) method. The method replaced the previous one, namely the eye estimate method by which the data were collected through reporting on Agricultural Statistics data (called SP for Statistik Pertanian) by the Agricultural Extension Officer (called KCD for Kepala Cabang Dinas) of Sub-district.*
3. *The paddy productivity (yield) figures are obtained through a crop cutting survey on plots sized of 2.5m x 2.5m in the form of harvest unhusked paddy (called GKP for Gabah Kering Panen) converted into dry unhusked paddy (called GKG for Gabah Kering Giling) using conversion rates based on the Paddy to Rice Conversion Survey in 2019.*
4. *The rice production figures were obtained through the multiplication of paddy production with the conversion rates from GKG to polished rice resulted from the Paddy to Rice Conversion Survey in 2019.*

5. Data produksi palawija (termasuk jagung dan kedelai) terakhir dirilis pada tahun 2015. Sejak tahun 2016, BPS tidak merilis lagi data produksi palawija karena pengumpulan luas panen palawija masih menggunakan metode lama, yaitu eye estimate, yang diduga sudah tidak akurat untuk pengumpulan data luas panen.
 6. Data luas baku lahan sawah yang digunakan sebagai dasar penghitungan luas panen adalah Luas Baku Lahan Sawah Nasional terbaru berdasarkan Ketetapan Menteri ATR/Kepala BPN-RI No. 399/Kep-23.3/X/2019 tanggal 8 Oktober 2019.
 7. Survei Pertanian Hortikultura (SPH) diselenggarakan oleh Badan Pusat Statistik bekerja sama dengan Direktorat Jenderal Hortikultura, Kementerian Pertanian.
 8. Kuesioner yang digunakan dalam pengumpulan data SPH mencakup:
 - a. SPH-SBS digunakan untuk data tanaman sayuran dan buah-buahan semusim.
 - b. SPH-BST digunakan untuk data tanaman buah-buahan dan sayuran tahunan.
5. *Data on secondary food crops (including maize and soybeans) were last released in 2015. Since 2016, BPS-Statistics Indonesia has not released production data on secondary food crops anymore because the harvested area collection used the old method, which is suspected to be inaccurate for data collection of harvested area.*
 6. *The wetland area used as the basis for calculating the harvested area is the latest National Wetland Area based on the Decree of the Agrarian Affairs and Spatial Planning Minister/Chief of National Land Agency No. 399/Kep-23.3/X/2019 October 8, 2019.*
 7. *The Agricultural Survey for Horticulture (SPH) is carried out by the BPS-Statistics Indonesia in cooperation with the Directorate General of Horticulture, Ministry of Agriculture.*
 8. *The Questionnaire used to collect the Argicultural Survey for Horticulture data are:*
 - a. *SPH-SBS used for data on seasonal vegetable and fruit plants.*
 - b. *SPH-BST used for data on annual fruit and vegetable plants.*

- c. SPH-TBF digunakan untuk data tanaman biofarmaka.
- d. SPH-TH digunakan untuk data tanaman hias.
9. Metode yang digunakan dalam survei ini adalah metode pencacahan lengkap terhadap seluruh kecamatan di Indonesia dan dilaporkan secara rutin bulanan untuk SPH-SBS dan triwulanan untuk SPH-BST, SPH-TBF, SPH-TH oleh KCD.
10. Tanaman sayuran dan buah-buahan semusim
- a. Tanaman sayuran semusim adalah tanaman yang bermanfaat sebagai sayur, sebagai sumber vitamin, mineral, dan lain-lain yang berumur kurang dari satu tahun. Pada umumnya bagian yang digunakan sebagai sayur berupa daun, bunga, buah, dan umbi.
- b. Tanaman buah-buahan semusim adalah tanaman yang menghasilkan buah segar sebagai sumber vitamin, mineral, dan lain-lain yang berumur kurang dari satu tahun dan berbatang lunak. Pada umumnya buah yang dihasilkan dapat dikonsumsi tanpa dimasak terlebih dahulu.
11. Tanaman buah-buahan dan sayuran tahunan
- a. Tanaman buah-buahan tahunan adalah tanaman yang
- c. *SPH-TBF used for data on medicinal plants.*
- d. *SPH-TH used for data on ornamental plants.*
9. *The method used in this survey is complete enumeration for all of sub districts in Indonesia and reported monthly for SPH-SBS and quarterly for SPH-BST, SPH-TBF, SPH-TH by agriculture extension workers.*
10. *Seasonal vegetable and fruit plants*
- a. *Seasonal vegetable plants are used/consumed as vegetables, which are the sources of vitamin, mineral, etc that are aged less than 1 year. In general, parts that consumed are in the form of leaves, flower, fruits, and tubers.*
- b. *Seasonal fruit plants are plants that produce fresh fruit as a sources of vitamin, mineral, etc that aged less than 1 year and soft trunked. Generally, the fruit produced can be consumed without being cooked first.*
11. *Annual fruit and vegetable plants*
- a. *Annual fruit plants are plants that produce fresh fruit as*

menghasilkan buah segar sebagai sumber vitamin, mineral, dan lain-lain yang berumur satu tahun atau lebih dan berbatang keras. Pada umumnya buah yang dihasilkan dapat dikonsumsi tanpa dimasak terlebih dahulu.

b. Tanaman sayuran tahunan adalah tanaman yang bermanfaat sebagai sayur, sebagai sumber vitamin, mineral, dan lain-lain yang berumur satu tahun atau lebih. Pada umumnya bagian yang digunakan sebagai sayur berupa daun, bunga, buah, dan umbi.

12. Tanaman biofarmaka adalah tanaman yang bermanfaat untuk obat-obatan, kosmetik, dan kesehatan yang dikonsumsi atau digunakan dari bagian-bagian tanaman, seperti daun, batang, buah, umbi (rimpang) ataupun akar.

13. Tanaman hias adalah tanaman yang mempunyai nilai keindahan baik bentuk, warna daun, tajuk maupun bunganya, sering digunakan untuk penghias pekarangan dan lain sebagainya.

14. Data yang dikumpulkan dalam SPH mencakup: data tentang luas penanaman, luas panen (untuk buah-buahan tahunan adalah banyaknya tanaman yang menghasilkan), produksi, luas rusak, luas tanaman akhir, dan

sources of vitamin, mineral, etc that are aged more than 1 year and hard trunked. Generally, the fruit produced can be consumed without being cooked first.

b. Annual vegetable plants are plants used as vegetables as sources of vitamin, mineral, etc that is aged more than 1 year. In general, the parts that consumed are in the form of leaves, flower, fruits, and tubers.

12. Medicinal plants are plants which are useful for medicine, cosmetics, and health. It is consumed from part of the plant, such as leaf, flower, fruit, tuber, and root.

13. Ornamental plants are plants which have a beauty value, either in shape, colour of leaf or crown of flower, and they are often used as a yard decorator.

14. The Agriculture Survey for Horticulture collects the information on the planted area, harvested area (for annual fruits is the number of production plant), production, damaged area, plant area in the end of period, and

harga jual petani.

price on the farm-gate level.

15. Luas panen adalah luas tanaman sayuran, buah-buahan, biofarmaka, dan tanaman hias yang diambil hasilnya/dipanen pada periode pelaporan.

15. Harvested area is area which vegetable, fruit, medicinal and ornamental plant of crop harvested during the period of report.

16. Luas panen untuk tanaman sayuran: luas tanaman yang dipanen sekaligus/habis/dibongkar dan luas tanaman yang dipanen berkali-kali (lebih dari satu kali)/belum habis.

16. Harvested area of vegetables: area of entirely harvested/demolished plant and plant that is harvested several times/undemolished.

a. Tanaman yang dipanen sekaligus/habis/dibongkar adalah tanaman yang sehabis panen langsung dibongkar/dicabut, terdiri dari bawang merah, bawang putih, bawang daun, kentang, kol/kubis, kembang kol, petsai/sawi, wortel, lobak, dan kacang merah.

a. Entirely harvested/demolished plants are plants usually harvested once and demolished to be substituted by other plants, consisting of: shallots, garlic, wlech onion, potato, cabbage, cauliflower, chinese cabbage, carrots, radish, and red beans.

b. Tanaman yang dipanen berkali-kali (lebih dari satu kali)/belum habis adalah tanaman yang pemanenannya lebih dari satu kali dan biasanya dibongkar apabila panen terakhir sudah tidak memadai lagi, terdiri dari: kacang panjang, cabai besar, cabai rawit, jamur, tomat, terung, buncis, ketimun, labu siam, kangkung, bayam, melon, semangka, dan blewah.

b. Plants that are harvested several times/undemolished are plants usually harvested more than once and demolished in the case that the last harvest was economically not profitable. They consist of: yarld long beans, chili, small chili, mushroom, tomatoes, eggplant, green beans, cucumber, chayote, kangkong, spinach, melon, watermelon, and cantalaupe.

17. Produksi adalah hasil menurut bentuk produk dari setiap tanaman sayuran, buah-buahan, biofarmaka, dan tanaman hias yang diambil

17. Production is the standard production quantity form of vegetable, fruit, medicinal and ornamental plant based on

berdasarkan luas yang dipanen/ tanaman yang menghasilkan pada bulan/triwulan laporan.

harvested area/the number of production plants reported monthly/ quarterly.

18. Data perkebunan besar dikumpulkan oleh BPS dari Dinas Perkebunan Provinsi Sulawesi Tengah

18. *Data on estates are collected by the Plantation Government Services of Sulawesi Tengah Province*

19. Perkebunan Besar adalah perkebunan yang diselenggarakan atau dikelola secara komersial oleh perusahaan yang berbadan hukum. Perkebunan besar terdiri atas Perkebunan Besar Negara (PBN) dan Perkebunan Besar Swasta (PBS) Nasional/Asing.

19. *Estates are a plantations organized or managed commercially by companies with legal entities. Estates comprise of Government Plantation and Private Plantations.*

20. Penghitungan luas tanaman perkebunan besar adalah pada keadaan akhir tahun dan tidak termasuk yang luasnya kurang dari 5 hektar.

20. *Planted areas of estates refer to condition at the end of the year and exclude areas less than 5 hectares.*

21. Bentuk produksi perkebunan adalah: karet kering (karet), daun kering (teh dan tembakau), biji kering (kopi dan coklat), kulit kering (kayu manis dan kina), serat kering (rami), bunga kering (cengkeh), refined sugar (tebu dari perkebun-

21. *Production of estates crops are follows: dry rubber (rubber); dry leaves (tea and tobacco); dry beans (cofee and cocoa); dry bark (cassiavera and cinchona); dry fibre (rosella); dry flowers/buds (cloves); refined sugar (sugar cane from*

an besar), gula mangkok (tebu dari perkebunan rakyat), ekivalen kopra (kopra), biji dan bunga (pala) serta minyak daun (sereh).

estate); cup sugar (sugar cane from smallholders); copra (copra); seeds and buds (nutmeg); and leaf oil (citronella).

22. Data Statistik Kehutanan sebagian besar merupakan data sekunder yang bersumber dari Kementerian Lingkungan Hidup dan Kehutanan.

22. Most of forestry statistics are secondary data obtained from the Ministry of Environment and Forestry.

23. Kawasan hutan adalah wilayah tertentu yang ditunjuk dan atau ditetapkan oleh pemerintah untuk dipertahankan keberadaannya sebagai hutan tetap. Hal ini untuk menjamin kepastian hukum mengenai status kawasan hutan, letak batas dan luas suatu wilayah tertentu yang sudah ditunjuk menjadi kawasan hutan tetap.

23. Forest Area is a specific territory determined and or decided by the government as a permanent forest. Such decision is important to maintain the size of forest area and to ensure its legitimation and boundary demarcation of permanent forest.

Kawasan hutan Indonesia ditetapkan oleh Menteri Lingkungan Hidup dan Kehutanan dalam bentuk Surat Keputusan Menteri Lingkungan Hidup dan Kehutanan tentang Penunjukan Kawasan Hutan dan Perairan Provinsi. Penunjukan Kawasan Hutan ini disusun berdasarkan hasil pemaduserasian antara Rencana Tata Ruang Wilayah Provinsi (RTRWP) dengan Tata Guna Hutan Kesepakatan (TGHK).

Indonesian forest area is determined by the Minister of Environment and Forestry in the format of Ministerial Decree on the Designation of Provincial Forest Area and Inland Water, Coastal, and Marine Ecosystem. The designation of Forest Area is formulated based on integrated and harmonized of Provincial Spatial Planning and Forest Land Use by Concensus.

Penunjukan kawasan hutan mencakup pula kawasan perairan yang menjadi bagian dari Kawasan Suaka Alam (KSA) dan Kawasan Pelestarian Alam (KPA).

The designation of forest area in some cases also cover inland water, coastal, and marine ecosystem that may become part of Sanctuary Reserve Area and Nature Conservation Area.

24. Kawasan Suaka Alam (KSA) adalah kawasan dengan ciri khas tertentu, baik di darat maupun di perairan yang mempunyai fungsi pokok sebagai kawasan pengawetan keanekaragaman tumbuhan dan satwa serta ekosistemnya, yang juga berfungsi sebagai wilayah sistem penyangga kehidupan.
25. Kawasan Pelestarian Alam (KPA) adalah kawasan dengan ciri khas tertentu, baik di darat maupun di perairan, yang mempunyai fungsi pokok perlindungan sistem penyangga kehidupan, pengawetan keanekaragaman jenis tumbuhan dan satwa, serta pemanfaatan secara lestari sumber daya alam hayati dan ekosistemnya.
26. Berdasarkan Undang-Undang No. 41 Tahun 1999 tentang Kehutanan, kawasan hutan dibagi ke dalam kelompok Hutan Konservasi, Hutan Lindung, dan Hutan Produksi.
27. Hutan Konservasi adalah kawasan hutan dengan ciri khas tertentu yang mempunyai fungsi pokok pengawetan keanekaragaman tumbuhan dan satwa serta ekosistemnya.
28. Hutan Lindung adalah kawasan hutan yang mempunyai fungsi pokok sebagai perlindungan sistem penyangga kehidupan untuk mengatur tata air, mencegah banjir, mengendalikan erosi, mencegah
24. A Sanctuary Reserve Area is a specific terrestrial or aquatic area having specific criteria for preserving biodiversity plant and animal as well as ecosystem, which also serve as life support system.
25. A Nature Conservation area is a specific terrestrial or aquatic area whose main function is to serve life support system and preserve diversity of plant and animal species, as well as to provide a sustainable utilization of living resources and their ecosystems.
26. In accordance to the Act on Forestry No. 41/1999, forest area is categorized as Conservation Forest, Protection Forest, and Production Forest.
27. Conservation Forest is a forest area having specific characteristic established for the purposes of conservation of animal and plant species as well as their ecosystem.
28. Protection Forest is a forest area designated to serve life support system, maintain hydrological system, prevent of flood, erosion control, seawater intrusion, and maintain soil fertility.

intrusi air laut, dan memelihara kesuburan tanah.

29. Hutan Produksi adalah kawasan hutan yang mempunyai fungsi pokok memproduksi hasil hutan. Hutan produksi terdiri dari Hutan Produksi Tetap (HP), Hutan Produksi Terbatas (HPT), dan Hutan Produksi yang dapat dikonversi.

30. Hutan Konservasi terdiri dari:

1. Kawasan suaka alam berupa Cagar Alam (CA) dan Suaka Margasatwa (SM);
2. Kawasan pelestarian alam berupa Taman Nasional (TN), Taman Hutan Raya (THR), dan Taman Wisata Alam (TWA).

31. Lahan Kritis

Penetapan lahan kritis mengacu pada lahan yang telah sangat rusak karena kehilangan penutupan vegetasinya sehingga kehilangan atau berkurang fungsinya sebagai penahan air, pengendali erosi, siklus hara, pengatur iklim mikro, dan retensi karbon. Berdasarkan kondisi vegetasinya, kondisi lahan dapat diklasifikasikan sebagai: sangat kritis, kritis, agak kritis, potensial kritis, dan kondisi normal.

32. Reboisasi atau rehabilitasi hutan bertujuan untuk menghidupkan kembali kawasan hutan yang kritis di wilayah daerah aliran sungai (DAS) yang dilaksanakan bersama

29. *Production Forest is a forest area designated mainly to promote sustainable forest production. Production forest is classified as permanent production forest, limited production forest, and convertible production forest.*

30. *Conservation Forest is divided into:*

1. *Sanctuary Reserve area consists of Strict Nature Reserve and Wildlife Sanctuary.*
2. *Nature conservation area consists of National Park, Grand Forest Park, and Nature Recreation Park.*

31. *Critical Lands*

Critical land refers to a piece of land severely damaged due to lost of its vegetation cover so that its functions as water retention, erosion control, nutrient cycling, micro climate regulator, and carbon retention are completely depleted. Based upon its vegetation condition, the land could be classified as: very critical, critical, slight critical, potential critical, and normal condition.

32. *Reforestation or forest rehabilitation is intended to rehabilitate the critical land inside forest area or watershed to improve their ecological and hydrological functions. The activities*

masyarakat secara partisipatif.

were conducted with active participation of local communities who live nearby the target area.

33. Pemanfaatan Hasil Hutan Kayu pada Hutan Alam

Pemanfaatan hasil hutan kayu adalah segala bentuk usaha yang memanfaatkan dan mengusahakan hasil hutan kayu dengan tidak merusak lingkungan dan tidak mengurangi fungsi pokok hutan. Kegiatan ini hanya dapat dilaksanakan pada areal hutan yang memiliki potensi untuk dilakukan kegiatan pemanfaatan hasil hutan kayu dan dapat dilaksanakan setelah diperoleh izin usaha.

33. *Commercial Utilization of Timber in Natural Forest*

Commercial utilization of timber as forest product is activities to utilize timber without destructing the environment and undermining the main functions of the forest area. Those activities could only be executed in forest area with high commercial timber value with license.

34. Izin Usaha Pemanfaatan Hasil Hutan Kayu (IUPHHK) pada Hutan Alam adalah izin untuk memanfaatkan hutan produksi yang kegiatannya terdiri dari pemanenan atau penebangan, penanaman, pemeliharaan, pengamanan, pengolahan, dan pemasaran hasil hutan kayu. IUPHHK dapat diberikan kepada perorangan, koperasi, badan usaha swasta, dan BUMN/BUMD.

34. *The license to commercially utilize timber in natural forest is license to utilize production forest for which the activities consist of harvesting or felling, planting, tending, protecting, processing, and marketing. The license could be granted to individuals, cooperatives, private companies, state-owned enterprises/ local government-owned enterprises.*

35. Kayu Bulat adalah produksi hasil hutan utama yang dihasilkan dari hutan. Produksi kayu bulat ini dihasilkan dari hutan alam melalui kegiatan perusahaan Hak Pengusahaan Hutan (HPH/IUPHHK), kegiatan ijin pemanfaatan kayu (IPK) dalam rangka pembukaan

35. *Log is the main product of commercial forest operation. The log is harvested from various sources such as natural forest granted to concessionaires, land clearing activities, industrial forest plantation, and community forest.*

wilayah hutan, pembangunan Hutan Tanaman Industri (HTI), serta kegiatan hutan rakyat.

36. Kayu Gergajian merupakan kayu hasil konversi kayu bulat dengan menggunakan mesin gergaji, mempunyai bentuk yang teratur dengan sisi-sisi sejajar dan sudut-sudutnya siku dengan ketebalan tidak lebih dari 6 cm dan kadar air tidak lebih dari 18 persen. Kayu gergajian yang diolah langsung dari kayu bulat, wajib didukung dengan dokumen yang sah.
36. *Sawn Timber constitutes a sawmill product derived from logs as raw material. The product is characterized with regular forms having parallel sides at right angle to each other, thickness not more than 6 cm and moisture content not to exceed 18 percent. Sawn timber produced directly from logs must be certified by a legal document.*
37. Kayu Lapis adalah panel kayu yang tersusun dari lapisan veneer di bagian luarnya, sedangkan di bagian intinya (core) bisa berupa veneer atau material lain, diikat dengan lem kemudian di-press (ditekan) sedemikian rupa sehingga menjadi panel yang kuat. Termasuk dalam artian ini adalah kayu lapis yang dilapisi lagi dengan material lain.
37. *Plywood is wood panel consisting of layers pressed together in between veneers; the core may be veneer or some other material, bound together with glue and pressed tightly together to make a strong panel. Included to this definition is plywood covered with other materials.*
38. Data populasi ternak bersumber Dinas Peternakan Provinsi Sulawesi Tengah
38. *Data of domestic livestock population are obtain from d Livestock Government Services of Sulawesi Tengah Province*

39. Data statistik perikanan merupakan data sekunder yang bersumber dari Direktorat Jenderal Perikanan Tangkap dan Direktorat Jenderal Budidaya, Kementerian Kelautan dan Perikanan. Statistik perikanan dibedakan atas data Perikanan Tangkap dan Perikanan Budidaya. Perikanan Tangkap diklasifikasikan atas penangkapan ikan di laut dan penangkapan ikan di perairan umum. Perikanan Budidaya diklasifikasikan atas jenis budidaya yaitu budidaya laut, tambak, kolam, karamba, jaring apung, dan sawah.

40. Rumah Tangga Perikanan Tangkap adalah rumah tangga yang melakukan kegiatan penangkapan ikan/binatang air lainnya/tanaman air dengan tujuan sebagian/seluruh hasilnya untuk dijual.

41. Rumah Tangga Perikanan Budidaya adalah rumah tangga yang melakukan kegiatan budidaya ikan/binatang air lainnya/tanaman air dengan tujuan sebagian/seluruh hasilnya untuk dijual.

39. *Fishery Statistics are secondary data obtained from the Directorate General of Capture Fisheries and Directorate General of Aquaculture, Ministry of Marine Affairs and Fisheries. Fishery statistics are categorized into capture fisheries and aquaculture. Capture fisheries are further classified into marine capture fisheries and inland open water capture fisheries. Aquaculture are further classified into several types of culture: marine culture, brackish water pond, fresh water pond, cage, floating net, and fish breeding in paddy fields.*

40. *A capture fishery household is a household conducting activities in catching fishes/other aquatic animals/aquatic plants, for which the products are wholly or partly to be sold.*

41. *An aquaculture fishery household is a household conducting activities in culturing fishes/other aquatic animals/aquatic plants, for which the products are wholly or partly to be sold.*

5.1 TANAMAN PANGAN FOOD CROPS

Tabel 5.1.1 Luas Panen, Produktivitas, dan Produksi Padi¹ Menurut Kabupaten/Kota di Provinsi Sulawesi Tengah, 2019 dan 2020
Harvested Area, Productivity, dan Production of Paddy¹ by Regency/Municipality in Sulawesi Tengah Province, 2019 and 2020

Kabupaten/Kota Regency/Municipality	Luas Panen (ha) Harvested Area (ha)		Produktivitas (ku/ha) Productivity (qu/ha)		Produksi (ku) Production (qu)	
	2019	2020*	2019	2020*	2019	2020*
(1)	(2)	(3)	(4)	(5)	(6)	(7)
Kabupaten/Regency						
Banggai Kepulauan	702,58	665,64	43,58	45,23	3 061,64	3 010,66
Banggai	38 290,82	35 825,73	42,76	42,12	163 726,27	150 885,18
Morowali	9 068,94	9 224,84	49,26	45,60	44 671,91	42 068,22
Poso	29 099,03	25 284,09	40,82	39,30	118 785,13	99 359,51
Donggala	13 225,44	13 720,97	44,98	48,29	59 488,83	66 260,44
Tolitoli	14 469,47	14 910,76	53,85	56,04	77 913,21	83 556,72
Buol	4 508,16	5 019,45	40,90	41,57	18 436,84	20 866,59
Parigi Moutong	52 984,32	47 991,21	47,92	45,81	253 922,36	219 829,78
Tojo Una-Una	1 655,59	1 506,68	43,71	44,20	7 237,19	6 660,20
Sigi	14 427,68	18 556,55	45,02	44,81	64 949,47	83 143,90
Banggai Laut	–	–	–	–	–	–
Morowali Utara	7 563,75	7 727,65	42,64	44,17	32 253,90	34 133,56
Kota/Municipality						
Palu	104,66	75,98	43,72	43,89	457,55	333,50
Sulawesi Tengah	186 100,44	180 509,55	45,40	44,88	844 904,30	810 108,26

Catatan/Note: ¹ Kualitas produksi gabah kering giling/The production is in term of dry unhusked paddy

* Luas panen Oktober–Desember 2020 adalah angka potensi hasil KSA September 2020; produksi September–Desember 2020 dihitung berdasarkan produktivitas September–Desember 2019/Harvested area in October–December 2020 is a potential figure based on the ASF results in September 2020; production in September–December 2020 is calculated based on the yield of paddy in September–December 2019

Sumber/Source: BPS, Survei Kerangka Sampel Area (KSA)/ BPS-Statistics Indonesia, Area Sampling Frame (ASF) Survey

Tabel
Table 5.1.2

**Produksi Padi dan Beras Menurut Kabupaten/Kota di
Provinsi Sulawesi Tengah, 2019 dan 2020**
*Paddy and Rice Production by Regency/Municipality in
Sulawesi Tengah Province, 2019 and 2020*

Kabupaten/Kota Regency/Municipality	Produksi Padi ¹ (ton) Paddy ¹ Production (ton)		Produksi Beras (ton) Rice Production (ton)	
	2019	2020 ^x	2019	2020 ^x
(1)	(2)	(3)	(4)	(5)
Kabupaten/Regency				
Banggai Kepulauan	3 061,64	3 010,66	1 797,89	1 767,97
Banggai	163 726,27	150 885,18	96 146,32	88 605,55
Morowali	44 671,91	42 068,22	26 233,06	24 704,05
Poso	118 785,13	99 359,51	69 755,16	58 347,70
Donggala	59 488,83	66 260,44	34 934,11	38 910,66
Tolitoli	77 913,21	83 556,72	45 753,62	49 067,70
Buol	18 436,84	20 866,59	10 826,82	12 253,67
Parigi Moutong	253 922,36	219 829,78	149 112,90	129 092,44
Tojo Una-Una	7 237,19	6 660,20	4 249,97	3 911,12
Sigi	64 949,47	83 143,90	38 140,81	48 825,27
Banggai Laut	—	—	—	—
Morowali Utara	32 253,90	34 133,56	18 940,70	20 044,53
Kota/Municipality				
Palu	457,55	333,50	268,70	195,85
Sulawesi Tengah	844 904,30	810 108,26	496 160,06	475 726,51

Catatan/Note:

¹ Kualitas produksi gabah kering giling/*The production is in term of dry unhusked paddy*

^x Luas panen Oktober–Desember 2020 adalah angka potensi hasil KSA September 2020; produksi September–Desember 2020 dihitung berdasarkan produktivitas September–Desember 2019/*Harvested area in October–December 2020 is a potential figure based on the ASF results in September 2020; production in September–December 2020 is calculated based on the yield of paddy in September–December 2019*

Sumber/Source:

BPS, Survei Kerangka Sampel Area (KSA)/ *BPS-Statistics Indonesia, Area Sampling Frame (ASF) Survey*

Tabel
Table 5.1.3**Produksi Jagung¹ dan Kedelai² Menurut Kabupaten/Kota
di Provinsi Sulawesi Tengah, 2015**
**Production of Maize¹ and Soybeans² by Regency
Municipality in Sulawesi Tengah Province, 2015**

Kabupaten/Kota Regency/Municipality	Produksi Jagung (ton) Maize Production (ton)	Produksi Kedelai (ton) Soybeans Production (ton)
(1)	(2)	(3)
Kabupaten/Regency		
Banggai Kepulauan	392,00	3,00
Banggai	10 676,00	2 269,00
Morowali	1 865,00	127,00
Poso	8 510,00	471,00
Donggala	9 637,00	118,00
Tolitoli	1 391,00	61,00
Buol	5 635,00	140,00
Parigi Moutong	20 069,00	967,00
Tojo Una-Una	37 495,00	8 147,00
Sigi	27 580,00	240,00
Banggai Laut	114,00	...
Morowali Utara	3 696,00	727,00
Kota/Municipality		
Palu	4 063,00	...
Sulawesi Tengah	131 123,00	13 270,00

Catatan/Note: ¹ Kualitas produksi jagung pipilan kering/*The production form is dry loose maize*

² Kualitas produksi kedelai biji kering/*The production form is dry shells soybean*

Sumber/Source: BPS, Laporan Statistik Pertanian (SP) Tanaman Pangan/BPS-Statistics Indonesia, Agriculture Statistic Report of Food Crops

Tabel
Table 5.1.4

Luas Lahan Tegal/Kebun, Ladang/Huma, dan Lahan Yang sementara Tidak Diusahakan Menurut Kabupaten/Kota di Provinsi Sulawesi Tengah (ha), 2019
Area of Tegal/Gardens, Fields/Huma, and Temporary Not Cultivated Land by Regency/Municipality in Sulawesi Tengah Province (ha), 2019

Kabupaten/Kota Regency/Municipality	Tegal/Kebun Tegal/Gardens	Ladang/Huma Fields/Huma	Sementara Tidak Diusahakan Temporary Not Cultivated Land
(1)	(2)	(3)	(4)
Kabupaten/Regency			
Banggai Kepulauan	27 176,00	20 173,00	34 707,60
Banggai	41 434,00	23 584,00	110 761,00
Morowali	16 685,70	3 938,30	7 055,00
Poso	24 651,80	23 920,70	7 116,20
Donggala	36 722,00	12 186,00	65 065,20
Tolitoli	29 681,00	19 005,00	11 978,00
Buol	30 964,00	12 114,00	27 871,00
Parigi Moutong	97 079,90	11 784,00	22 937,00
Tojo Una-Una	21 155,70	17 572,80	9 624,60
Sigi	42 334,00	19 004,00	21 500,00
Banggai Laut	7 101,00	5 694,00	7 103,00
Morowali Utara	10 999,00	3 444,00	4 575,00
Kota/Municipality			
Palu	1 488,30	1 024,20	2 536,00
Sulawesi Tengah	387 472,40	173 444,00	332 829,60

Sumber/Source: BPS, Laporan Statistik Pertanian (SP) Tanaman Pangan/BPS-Statistics Indonesia, Agriculture Statistic Report of Food Crops

Tabel
Table 5.1.5

Daerah Irigasi, Luas Areal Sawah Potensial dan Fungsional menurut Kabupaten/Kota Kewenangan dan tanggung Jawab Provinsi Sulawesi Tengah (ha), 2020
Total Irrigation Local, Potential and Functional Wet Land Areas Supervised by Regency/Municipality Authority and Responsibility of Sulawesi Tengah Province (ha), 2020

Kabupaten/Kota Regency/Municipality	Jumlah Daerah Irigasi Total Irrigation Local	Luas Potensial Potential Areas (ha)	Luas Fungsional Functional Areas (ha)
(1)	(2)	(3)	(4)
Kabupaten/Regency			
Banggai Kepulauan	–	–	–
Banggai	8	13 316	8 926
Morowali	2	3 893	3 977
Poso	4	5 628	4 016
Donggala	1	1 625	923
Tolitoli	3	4 348	2 947
Buol	1	1 028	534
Parigi Moutong	8	14 923	11 664
Tojo Una-Una	–	–	–
Sigi	2	1 669	493
Banggai Laut	–	–	–
Morowali Utara	1	1 210	750
Kota/Municipality			
Palu	–	–	–
Sulawesi Tengah	30	47 640	34 230

Sumber/Source: Dinas Cipta Karya dan Sumber Daya Air Provinsi Sulawesi Tengah/Building offices and Water Resources of Sulawesi Tengah Province

Tabel
Table 5.1.6

Daerah Irigasi, Luas Areal Sawah Potensial dan Fungsional Kewenangan dan Tanggung Jawab Pusat Menurut Kabupaten/Kota di Provinsi Sulawesi Tengah (ha), 2020
Total Irrigation Local, Potential and Functional Wet Land Areas Authority and Responsibility Departement by Regency/Municipality in Sulawesi Tengah Province (ha), 2020

Kabupaten/Kota Regency/Municipality	Jumlah Daerah Irigasi Total Irrigation Local	Luas Potensial Potential Areas (ha)	Luas Fungsional Functional Areas (ha)
(1)	(2)	(3)	(4)
Kabupaten/Regency			
Banggai Kepulauan	–	–	–
Banggai	3	9 515	7 488
Morowali	–	–	–
Poso	–	–	–
Donggala	–	–	–
Tolitoli	–	–	–
Buol	–	–	–
Parigi Moutong	2	12 834	7 820
Tojo Una-Una	–	–	–
Sigi	1	8 181	5 275
Banggai Laut	–	–	–
Morowali Utara	–	–	–
Kota/Municipality			
Palu	–	–	–
Sulawesi Tengah	6	30 529	20 583

Sumber/Source: Dinas Cipta Karya dan Sumber Daya Air Provinsi Sulawesi Tengah/Building offices and Water Resources of Sulawesi Tengah Province

5.2 HORTIKULTURA HORTICULTURE

Tabel 5.2.1 **Luas Panen Tanaman Sayuran Menurut Kabupaten/Kota dan Jenis Tanaman di Provinsi Sulawesi Tengah (ha), 2019 dan 2020**
Harvested Area of Vegetables by Regency/Municipality and Kind of Plant in Sulawesi Tengah Province (ha), 2019 and 2020

Kabupaten/Kota Regency/Municipality	Bawang Merah/Shallot		Cabai Besar/Chili/Big Chilli	
	2019	2020*	2019	2020*
(1)	(2)	(3)	(4)	(5)
Kabupaten/Regency				
Banggai Kepulauan	32	19	26	40
Banggai	47	14	48	15
Morowali	4	6	29	66
Poso	170	143	94	140
Donggala	30	122	87	112
Tolitoli	13	13	90	148
Buol	2	1	48	44
Parigi Moutong	253	205	242	214
Tojo Una-Una	28	23	45	8
Sigi	627	419	106	103
Banggai Laut	–	–	–	6
Morowali Utara	4	4	15	18
Kota/Municipality				
Palu	151	63	24	31
Sulawesi Tengah	1 361	1 032	854	944

Lanjutan Tabel/*Continued Table 5.2.1*

Kabupaten/Kota <i>Regency/Municipality</i>	Cabe Rawit <i>Chili/Cayenne Pepper</i>		Kentang/Potato	
	2019	2020 ^x	2019	2020 ^x
(1)	(6)	(7)	(8)	(9)
Kabupaten/Regency				
Banggai Kepulauan	95	101	–	–
Banggai	299	177	–	–
Morowali	119	216	–	–
Poso	309	348	88	51
Donggala	491	450	–	–
Tolitoli	116	200	–	–
Buol	234	413	–	–
Parigi Moutong	984	763	–	–
Tojo Una-Una	165	412	–	–
Sigi	624	757	18	16
Banggai Laut	21	33	–	–
Morowali Utara	116	122	–	–
Kota/Municipality				
Palu	91	88	–	–
Sulawesi Tengah	3 664	4 079	106	67

Lanjutan Tabel/*Continued Table 5.2.1*

Kabupaten/Kota <i>Regency/Municipality</i>	Kubis <i>Cabbage</i>		Tomat/Tomato		Bawang Putih <i>Garlic</i>	
	2019	2020 ^x	2019	2020 ^x	2019	2020 ^x
(1)	(10)	(11)	(12)	(13)	(14)	(15)
Kabupaten/Regency						
Banggai Kepulauan	–	3	65	62	–	–
Banggai	3	–	141	64	4	–
Morowali	–	–	55	95	–	–
Poso	606	684	296	280	46	47
Donggala	28	12	107	153	–	13
Tolitoli	–	–	30	36	–	–
Buol	–	–	15	28	–	–
Parigi Moutong	–	–	232	277	4	85
Tojo Una-Una	–	–	28	37	–	–
Sigi	12	12	332	437	15	88
Banggai Laut	–	–	11	21	–	–
Morowali Utara	–	2	22	26	–	–
Kota/Municipality						
Palu	–	–	28	69	–	–
Sulawesi Tengah	649	713	1 362	1 584	69	233

Lanjutan Tabel/*Continued Table* 5.2.1

Kabupaten/Kota <i>Regency/Municipality</i>	Kangkung/ <i>Water Spinach</i>		Petai/Sawi <i>Chinese Cabbage/mustard green</i>	
	2019	2020 ^x	2019	2020 ^x
(1)	(16)	(17)	(18)	(19)
Kabupaten/Regency				
Banggai Kepulauan	43	48	17	13
Banggai	43	32	50	14
Morowali	67	126	47	111
Poso	157	172	441	487
Donggala	36	106	12	8
Tolitoli	80	55	23	16
Buol	5	10	–	5
Parigi Moutong	84	98	22	36
Tojo Una-Una	34	23	13	5
Sigi	45	47	198	149
Banggai Laut	27	62	1	2
Morowali Utara	59	53	36	34
Kota/Municipality				
Palu	35	36	12	20
Sulawesi Tengah	715	867	872	899

Sumber/Source: BPS, Statistik Pertanian Hortikultura SPH/ *BPS-Statistics Indonesia, Agricultural Statistic for Horticulture SPH*

Tabel
Table 5.2.2

Produksi Tanaman Sayuran Menurut Kabupaten/Kota dan Jenis Tanaman (kuintal) di Provinsi Sulawesi Tengah, 2019 dan 2020

Production of Vegetables by Regency/Municipality and Kind of Plant in Sulawesi Tengah Province (quintal), 2019 dan 2020

Kabupaten/Kota Regency/Municipality	Bawang Merah/Shallot		Cabai Besar/Chili/Big Chili	
	2019	2020*	2019	2020*
(1)	(2)	(3)	(4)	(5)
Kabupaten/Regency				
Banggai Kepulauan	64	38	86	116
Banggai	802	211	287	68
Morowali	143	268	1 242	2 722
Poso	12 956	11 321	5 302	12 707
Donggala	1 233	1 898	4 943	2 552
Tolitoli	213	104	1 080	1 230
Buol	20	4	254	424
Parigi Moutong	10 797	18 400	28 340	47 240
Tojo Una-Una	283	810	814	140
Sigi	30 949	19 022	8 978	3 441
Banggai Laut	–	–	–	11
Morowali Utara	9	8	150	139
Kota/Municipality				
Palu	7 609	2 857	1 940	961
Sulawesi Tengah	65 078	54 941	53 416	71 751

Lanjutan Tabel/Continued Table 5.2.2

Kabupaten/Kota Regency/Municipality	Cabe Rawit Chili/Cayenne Pepper		Kentang/Potato	
	2019	2020*	2019	2020*
(1)	(6)	(7)	(8)	(9)
Kabupaten/Regency				
Banggai Kepulauan	715	812	–	–
Banggai	9 960	768	–	–
Morowali	2 624	8 516	–	–
Poso	5 883	10 806	12 899	7 736
Donggala	16 973	10 206	–	–
Tolitoli	1 708	2 061	–	–
Buol	5 530	9 436	–	–
Parigi Moutong	139 892	165 048	–	–
Tojo Una-Una	3 063	27 800	–	–
Sigi	28 851	8 358	36	281
Banggai Laut	749	83	–	–
Morowali Utara	1 089	912	–	–
Kota/Municipality				
Palu	9 279	4 749	–	–
Sulawesi Tengah	226 316	249 555	12 935	8 017

Lanjutan Tabel/Continued Table 5.2.2

Kabupaten/Kota Regency/Municipality	Kubis Cabbage		Tomat/Tomato		Bawang Putih Garlic	
	2019	2020*	2019	2020*	2019	2020*
(1)	(10)	(11)	(12)	(13)	(14)	(15)
Kabupaten/Regency						
Banggai Kepulauan	–	6	216	139	–	–
Banggai	60	–	1 899	376	8	–
Morowali	–	–	1 458	5 142	–	–
Poso	127 225	130 797	42 371	51 001	219	674
Donggala	2 467	268	7 442	7 866	–	185
Tolitoli	–	–	140	95	–	–
Buol	–	–	566	955	–	–
Parigi Moutong	–	–	24 502	109 180	200	7 225
Tojo Una-Una	–	–	796	5 386	–	–
Sigi	891	112	83 895	80 725	123	1 261
Banggai Laut	–	–	402	34	–	–
Morowali Utara	–	5	121	141	–	–
Kota/Municipality						
Palu	–	–	1 352	6 019	–	–
Sulawesi Tengah	130 643	131 188	165 160	267 058	550	9 344

Lanjutan Tabel/*Continued Table 5.2.2*

Kabupaten/Kota Regency/Municipality	Kangkung/ <i>Water Spinach</i>		Petai/Sawi <i>Chinese Cabbage/mustard green</i>	
	2019	2020*	2019	2020*
(1)	(16)	(17)	(18)	(19)
Kabupaten/Regency				
Banggai Kepulauan	102	158	17	13
Banggai	477	244	224	41
Morowali	1 138	3 259	728	3 134
Poso	2 177	3 358	71 370	65 303
Donggala	1 066	2 511	94	63
Tolitoli	934	978	79	51
Buol	165	561	–	15
Parigi Moutong	4 900	16 444	805	4 877
Tojo Una-Una	527	2 320	173	42
Sigi	1 185	1 448	2 897	1 045
Banggai Laut	558	127	1	3
Morowali Utara	256	246	73	76
Kota/Municipality				
Palu	204	310	900	1 400
Sulawesi Tengah	13 689	31 964	77 361	76 063

Sumber/Source: BPS, Statistik Pertanian Hortikultura SPH/ *BPS-Statistics Indonesia, Agricultural Statistic for Horticulture SPH*

Tabel
Table 5.2.3

Luas Panen Tanaman Sayuran dan Buah–Buahan Semusim Menurut Jenis Tanaman di Provinsi Sulawesi Tengah (ha), 2017–2020

Harvested Area of Seasonal Vegetables and Fruits by Kind of Plant in Sulawesi Tengah Province (ha), 2017–2020

Jenis Tanaman <i>Kind of Plants</i>	2017	2018	2019	2020*
(1)	(2)	(3)	(4)	(5)
Sayuran/Vegetables:				
Bawang Merah/ <i>Shallots</i>	1 732	1 599	1 361	1 032
Cabai Besar/ <i>Chilli (Capsicum Annum)</i>	1 266	1 429	854	944
Cabai Rawit/ <i>Chilli (Capsicum Frutescens)</i>	3 061	3 985	3 664	4 079
Kentang/ <i>Potato</i>	108	112	106	67
Kubis/ <i>Cabbage</i>	594	707	649	713
Tomat/ <i>Tomato</i>	1 808	1 716	1 362	1 584
Bawang Putih/ <i>Garlic</i>	–	10	69	233
Kangkong/ <i>Kangkong</i>	848	836	715	867
Petsai/ <i>Chinese Cabbage</i>	843	937	872	899
Buah–buahan/Fruits:				
Melon/ <i>Melon</i>	103	89	133	99
Semangka/ <i>Watermelon</i>	407	342	264	416

Sumber/Source: BPS, Statistik Pertanian Hortikultura SPH/ *BPS-Statistics Indonesia, Agricultural Statistic for Horticulture SPH*

Tabel 5.2.4 **Produksi Tanaman Sayuran dan Buah–Buahan Semusim Menurut Jenis Tanaman di Provinsi Sulawesi Tengah (kuintal), 2017–2020**
Production of Seasonal Vegetables and Fruits by Kind of Plant in Sulawesi Tengah Province (quintal), 2017–2020

Jenis Tanaman Kind of Plants	2017	2018	2019	2020*
(1)	(2)	(3)	(4)	(5)
Sayuran/Vegetables:				
Bawang Merah/ <i>Shallots</i>	86 507	83 620	65 078	54 941
Cabai Besar/ <i>Chilli (Capsicum Annum)</i>	66 826	79 472	53 416	71 751
Cabai Rawit/ <i>Chilli (Capsicum Frutescens)</i>	212 295	260 901	226 316	249 555
Kentang/ <i>Potato</i>	19 427	14 496	12 935	8 017
Kubis/ <i>Cabbage</i>	136 918	141 527	130 643	131 188
Tomat/ <i>Tomato</i>	224 901	161 614	165 160	267 058
Bawang Putih/ <i>Garlic</i>	–	200	550	9 344
Kangkung/ <i>Kangkong</i>	32 301	23 400	13 689	31 964
Petsai/ <i>Chinese Cabbage</i>	76 610	76 610	77 361	76 063
Buah–buahan/Fruits:				
Melon/ <i>Melon</i>	17 128	14 441	22 819	36 990
Semangka/ <i>Watermelon</i>	60 191	45 307	35 319	112 336

Sumber/Source: BPS, Statistik Pertanian Hortikultura SPH/ BPS-Statistics Indonesia, Agricultural Statistic for Horticulture SPH

Tabel
Table 5.2.5

**Luas Panen Tanaman Biofarmaka Menurut Kabupaten/
Kota dan Jenis Tanaman di Provinsi Sulawesi Tengah (m²),
2019 dan 2020**
*Harvested Area of Medicinal Plants by Regency/
Municipality and Kind of Plant in Sulawesi Tengah Province
(m²), 2019 and 2020*

Kabupaten/Kota Regency/Municipality (1)	Jahe/Ginger		Laos/Lengkuas/Galanga	
	2019 (2)	2020* (3)	2019 (4)	2020* (5)
Kabupaten/Regency				
Banggai Kepulauan	1 095	2 492	730	913
Banggai	1 994	2 705	109	460
Morowali	14 476	13 429	7 917	7 076
Poso	34 011	35 802	17 506	16 016
Donggala	1 548	2 790	1 095	3 075
Tolitoli	14 521	9 561	4 392	6 845
Buol	138	1 939	68	204
Parigi Moutong	38 342	25 659	26 019	19 582
Tojo Una-Una	434	830	651	385
Sigi	4 513	4 315	1 503	810
Banggai Laut	250	77	60	2
Morowali Utara	54	31	48	23
Kota/Municipality				
Palu	1 023	933	781	798
Sulawesi Tengah	112 399	100 563	60 879	56 189

Lanjutan Tabel/Continued Table 5.2.5

Kabupaten/Kota Regency/Municipality	Kencur/East Indian Galangal		Kunyit/Turmeric	
	2019	2020*	2019	2020*
(1)	(6)	(7)	(8)	(9)
Kabupaten/Regency				
Banggai Kepulauan	1	10	733	1 191
Banggai	425	400	1 225	3 170
Morowali	3 573	4 351	12 576	11 899
Poso	10 475	14 577	18 436	19 642
Donggala	278	140	767	165
Tolitoli	5 835	5 920	9 381	7 333
Buol	98	167	224	245
Parigi Moutong	11 286	9 879	38 646	29 477
Tojo Una-Una	58	521	683	99
Sigi	887	300	3 948	1 150
Banggai Laut	–	–	50	6
Morowali Utara	21	15	49	31
Kota/Municipality				
Palu	3	–	893	903
Sulawesi Tengah	32 940	36 280	87 611	75 311

Lanjutan Tabel/*Continued Table* 5.2.5

Kabupaten/Kota <i>Regency/Municipality</i>	Mengkudu/Pace ¹ <i>Indian Mulberry</i> ¹		Temulawak/ <i>Java Turmeric</i>	
	2019	2020 ^a	2019	2020 ^a
(1)	(10)	(11)	(12)	(13)
Kabupaten/Regency				
Banggai Kepulauan	–	–	80	7
Banggai	10	–	–	–
Morowali	1	–	14	3 046
Poso	153	249	7 767	9 896
Donggala	2	5	700	70
Tolitoli	–	125	7 075	5 997
Buol	–	–	26	32
Parigi Moutong	2 093	1 699	1 770	899
Tojo Una-Una	55	426	22	–
Sigi	102	–	566	400
Banggai Laut	–	–	–	–
Morowali Utara	30	12	–	–
Kota/Municipality				
Palu	–	80	–	–
Sulawesi Tengah	2 446	2 596	18 020	20 347

Catatan/Note: ¹ Satuan luas panen dalam pohon/*The unit of harvested area are tree*

Sumber/Source: BPS, Statistik Pertanian Hortikultura SPH/ *BPS-Statistics Indonesia, Agricultural Statistic for Horticulture SPH*

Tabel
Table 5.2.6

Produksi Tanaman Biofarmaka Menurut Kabupaten/Kota dan Jenis Tanaman di Provinsi Sulawesi Tengah (kg), 2019 and 2020
Production of Medicinal Plants by Regency/Municipality and Kind of Plant in Sulawesi Tengah Province (kg) 2019 and 2020

Kabupaten/Kota Regency/Municipality (1)	Jahe/Ginger		Laos/Lengkuas/Galanga	
	2019 (2)	2020* (3)	2019 (4)	2020* (5)
Kabupaten/Regency				
Banggai Kepulauan	1 629	13 104	579	2 969
Banggai	1 793	1 714	76	1 834
Morowali	8 930	8 463	9 473	6 768
Poso	74 977	140 943	56 151	115 078
Donggala	1 945	26 820	1 688	22 075
Tolitoli	37 922	37 487	24 759	27 224
Buol	871	4 186	438	682
Parigi Moutong	163 772	100 477	173 875	92 453
Tojo Una-Una	755	950	814	283
Sigi	3 713	3 967	1 864	861
Banggai Laut	98	19	22	1
Morowali Utara	182	59	157	40
Kota/Municipality				
Palu	2 551	2 641	2 906	3 262
Sulawesi Tengah	299 138	340 830	272 802	273 529

Lanjutan Tabel/Continued Table 5.2.6

Kabupaten/Kota Regency/Municipality	Kencur/East Indian Galangal		Kunyit/Turmeric	
	2019	2020*	2019	2020*
(1)	(6)	(7)	(8)	(9)
Kabupaten/Regency				
Banggai Kepulauan	1	5	632	3 381
Banggai	145	908	1 030	2 302
Morowali	4 835	3 299	17 374	13 763
Poso	25 983	62 753	49 507	63 794
Donggala	255	995	820	1 155
Tolitoli	11 330	16 943	22 708	32 621
Buol	389	1 134	1 178	926
Parigi Moutong	52 152	22 553	174 659	95 753
Tojo Una-Una	120	291	927	180
Sigi	866	600	2 408	1 050
Banggai Laut	–	–	22	4
Morowali Utara	91	24	154	50
Kota/Municipality				
Palu	6	–	2 522	2 678
Sulawesi Tengah	96 173	109 505	273 941	217 657

Lanjutan Tabel/Continued Table 5.2.6

Kabupaten/Kota Regency/Municipality	Mengkudu/Pace Indian Mulberry		Temulawak/Java Turmeric	
	2019	2020*	2019	2020*
(1)	(10)	(11)	(12)	(13)
Kabupaten/Regency				
Banggai Kepulauan	–	–	64	5
Banggai	2	–	–	–
Morowali	24	–	62	2 638
Poso	146	251	19 231	42 643
Donggala	7	5	1 020	390
Tolitoli	–	179	16 894	13 900
Buol	–	–	49	59
Parigi Moutong	51 146	29 493	6 053	1 584
Tojo Una-Una	59	452	42	–
Sigi	40	–	899	800
Banggai Laut	–	–	–	–
Morowali Utara	113	35	–	–
Kota/Municipality				
Palu	–	185	–	–
Sulawesi Tengah	51 537	30 600	44 314	62 019

Sumber/Source: BPS, Statistik Pertanian Hortikultura SPH-TBF/BPS-Statistics Indonesia, Agricultural Statistic for Horticulture SPH-TBF

Tabel
Table 5.2.7**Luas Panen Tanaman Biofarmaka Menurut Jenis Tanaman
di Provinsi Sulawesi Tengah (m²), 2017–2020**
**Harvested Area of Medicinal Plants by Kind of Plant in
Sulawesi Tengah Province (m²), 2017–2020**

Jenis Tanaman Kind of Plants	2017	2018	2019	2020*
(1)	(2)	(3)	(4)	(5)
Jahe/ <i>Ginger</i>	382 377	253 970	112 399	100 563
Kencur/ <i>East Indian Galangal</i>	70 386	40 461	32 940	36 280
Kunyit/ <i>Turmeric</i>	127 625	94 550	87 611	75 311
Laos/ <i>Lengkuas/Galanga</i>	108 635	109 910	60 879	56 189
Mengkudu ¹ / <i>Pace/ Indian Mulberry</i> ¹	4 075	1 931	2 446	2 596
Temulawak/ <i>Java Turmeric</i>	64 445	20 453	18 020	20 347

Catatan/Note: ¹ Satuan luas panen dalam pohon/*The unit of harvested area are tree*

Sumber/Source: BPS, Statistik Pertanian Hortikultura SPH/ *BPS-Statistics Indonesia, Agricultural Statistic for Horticulture SPH*

Tabel 5.2.8 **Produksi Tanaman Biofarmaka Menurut Jenis Tanaman di Provinsi Sulawesi Tengah (kg), 2017–2020**
Production of Medicinal Plants by Kind of Plant in Sulawesi Tengah Province (kg), 2017–2020

Jenis Tanaman <i>Kind of Plants</i>	2017	2018	2019	2020*
(1)	(2)	(3)	(4)	(5)
Jahe/ <i>Ginger</i>	963 590	934 724	299 138	340 830
Kencur/ <i>East Indian Galangal</i>	165 169	154 226	96 173	109 505
Kunyit/ <i>Turmeric</i>	459 538	445 548	273 941	217 657
Laos/Lengkuas/ <i>Galanga</i>	491 029	650 823	272 802	273 529
Mengkudu/Pace/ <i>Indian Mulberry</i>	77 275	33 740	51 537	30 600
Temulawak/ <i>Java Turmeric</i>	64 435	88 848	44 314	62 019

Sumber/Source: BPS, Statistik Pertanian Hortikultura SPH/ *BPS-Statistics Indonesia, Agricultural Statistic for Horticulture SPH*

Tabel
Table 5.2.9

Luas Panen Tanaman Hias Menurut Kabupaten/Kota dan Jenis Tanaman di Provinsi Sulawesi Tengah (m²), 2019 and 2020
Harvested Area of Ornamental Plants by Regency/ Municipality and Kind of Plant in Sulawesi Tengah Province (m²), 2019 and 2020

Kabupaten/Kota Regency/Municipality	Anggrek/Orchid		Krisan/Chrysantemum	
	2019	2020*	2019	2020*
(1)	(2)	(3)	(4)	(5)
Kabupaten/Regency				
Banggai Kepulauan	–	–	–	–
Banggai	1	–	–	–
Morowali	500	–	–	–
Poso	447	931	2 548	1 482
Donggala	–	–	–	–
Tolitoli	–	–	–	–
Buol	–	–	–	–
Parigi Moutong	2 365	696	–	–
Tojo Una-Una	75	1 300	–	–
Sigi	549	565	27	45
Banggai Laut	–	–	–	–
Morowali Utara	1	–	–	–
Kota/Municipality				
Palu	3 100	3 207	80	–
Sulawesi Tengah	7 038	6 699	2 655	1 527

Lanjutan Tabel/Continued Table 5.2.9

Kabupaten/Kota Regency/Municipality	Mawar/Rose		Sedap Malam/Tuberose	
	2019	2020*	2019	2020*
(1)	(6)	(7)	(8)	(9)
Kabupaten/Regency				
Banggai Kepulauan	–	–	–	–
Banggai	–	–	–	–
Morowali	–	–	640	–
Poso	440	147	–	5
Donggala	–	–	–	–
Tolitoli	–	–	–	–
Buol	–	–	–	–
Parigi Moutong	363	300	–	–
Tojo Una-Una	65	–	–	–
Sigi	65	125	25	–
Banggai Laut	–	–	–	–
Morowali Utara	–	2	–	–
Kota/Municipality				
Palu	160	172	180	160
Sulawesi Tengah	1 093	746	845	165

Lanjutan Tabel/*Continued Table 5.2.9*

Kabupaten/Kota <i>Regency/Municipality</i>	Melati/ <i>Jasmine</i>		Sri Rejeki/ <i>Aglaonema</i>	
	2019	2020*	2019	2020*
(1)	(10)	(11)	(12)	(13)
Kabupaten/Regency				
Banggai Kepulauan	–	–	–	–
Banggai	–	–	–	–
Morowali	–	–	–	–
Poso	343	153	–	310
Donggala	–	–	–	–
Tolitoli	–	–	–	–
Buol	–	–	–	–
Parigi Moutong	–	–	66	1 272
Tojo Una-Una	–	–	–	–
Sigi	80	–	5	40
Banggai Laut	–	–	–	–
Morowali Utara	–	–	–	35
Kota/Municipality				
Palu	155	184	250	220
Sulawesi Tengah	578	337	321	1 877

Sumber/*Source*: BPS, Statistik Pertanian Hortikultura SPH/ *BPS-Statistics Indonesia, Agricultural Statistic for Horticulture SPH*

Tabel
Table 5.2.10

Produksi Tanaman Hias Menurut Kabupaten/Kota dan Jenis Tanaman di Provinsi Sulawesi Tengah (tangkai), 2019 and 2020
Production of Ornamental Plants by Regency/Municipality and Kind of Plant in Sulawesi Tengah Province (stalks), 2019 and 2020

Kabupaten/Kota Regency/Municipality	Anggrek/Orchid		Krisan/Chrysanthemum	
	2019	2020*	2019	2020*
(1)	(2)	(3)	(4)	(5)
Kabupaten/Regency				
Banggai Kepulauan	–	–	–	–
Banggai	2	–	–	–
Morowali	500	–	–	–
Poso	1 513	1 919	10 332	4 129
Donggala	–	–	–	–
Tolitoli	–	–	–	–
Buol	–	–	–	–
Parigi Moutong	41 060	10 626	–	–
Tojo Una-Una	1 320	1 300	–	–
Sigi	1 629	1 415	57	90
Banggai Laut	–	–	–	–
Morowali Utara	1	–	–	–
Kota/Municipality				
Palu	10 212	8 804	80	–
Sulawesi Tengah	56 237	24 064	10 469	4 219

Lanjutan Tabel/*Continued Table 5.2.10*

Kabupaten/Kota <i>Regency/Municipality</i>	Mawar/Rose		Sedap Malam/Tuberose	
	2019	2020*	2019	2020*
(1)	(6)	(7)	(8)	(9)
Kabupaten/Regency				
Banggai Kepulauan	–	–	–	–
Banggai	–	–	–	–
Morowali	–	–	640	–
Poso	1 548	683	–	–
Donggala	–	–	–	–
Tolitoli	–	–	–	–
Buol	–	–	–	–
Parigi Moutong	7 128	5 638	–	–
Tojo Una-Una	100	–	–	–
Sigi	195	270	–	–
Banggai Laut	–	–	–	–
Morowali Utara	–	5	–	–
Kota/Municipality				
Palu	520	794	525	557
Sulawesi Tengah	9 491	7 390	1 190	572

Lanjutan Tabel/Continued Table 5.2.10

Kabupaten/Kota Regency/Municipality	Melati ¹ /Jasmine ¹		Sri Rejeki ² /Aglaonema ²	
	2019	2020*	2019	2020*
(1)	(10)	(11)	(12)	(13)
Kabupaten/Regency				
Banggai Kepulauan	–	–	–	–
Banggai	–	–	–	–
Morowali	–	–	–	–
Poso	766	200	–	373
Donggala	–	–	–	–
Tolitoli	–	–	–	–
Buol	–	–	–	–
Parigi Moutong	–	–	544	6 704
Tojo Una-Una	–	–	–	–
Sigi	80	–	10	55
Banggai Laut	–	–	–	–
Morowali Utara	–	–	–	35
Kota/Municipality				
Palu	505	531	920	1 310
Sulawesi Tengah	1 351	731	1 474	8 477

Catatan/Note: ¹ Satuan produksi dalam kg/The unit of production are kg

² Satuan produksi dalam pohon/The unit of production in tree

Sumber/Source: BPS, Statistik Pertanian Hortikultura SPH/ BPS-Statistics Indonesia, Agricultural Statistic for Horticulture SPH

Tabel
Table 5.2.11**Luas Panen Tanaman Hias Menurut Jenis Tanaman di
Provinsi Sulawesi Tengah (m²), 2019–2020**
*Harvested Area of Ornamental Plants by Kind of Plant in
Sulawesi Tengah Province (m²), 2019–2020*

Jenis Tanaman <i>Kind of Plants</i>	2017	2018	2019	2020*
(1)	(2)	(3)	(4)	(5)
Anggrek/ <i>Orchid</i>	8 240	8 885	7 038	6 699
Krisan/ <i>Chrysantemum</i>	17 006	11 299	2 655	1 527
Mawar/ <i>Rose</i>	1 706	2 210	1 093	746
Sedap Malam/ <i>Tuberose</i>	596	1 618	845	165
Melati/ <i>Jasmine</i>	1 175	1 825	578	337
Sri Rejeki/ <i>Aglaonema</i>	307	326	321	1 877

Sumber/Source: BPS, Statistik Pertanian Hortikultura SPH/ BPS-Statistics Indonesia, Agricultural Statistic for Horticulture SPH

Tabel 5.2.12 **Produksi Tanaman Hias Menurut Jenis Tanaman di Provinsi Sulawesi Tengah (tangkai), 2017–2020**
Table 5.2.12 **Production of Ornamental Plants by Kind of Plant in Sulawesi Tengah Province (stalks), 2017–2020**

Jenis Tanaman Kind of Plants	2017	2018	2019	2020 ^x
(1)	(2)	(3)	(4)	(5)
Anggrek/ <i>Orchid</i>	60 513	27 077	56 237	24 064
Krisan/ <i>Chrysantemum</i>	48 841	32 789	10 469	4 219
Mawar/ <i>Rose</i>	13 823	16 334	9 491	7 390
Sedap Malam/ <i>Tuberose</i>	4 241	9 535	1 190	572
Melati ¹ / <i>Jasmine</i> ¹	5 569	3 310	1 351	731
Sri Rejeki ² / <i>Aglaonema</i> ²	2 550	1 783	1 474	8 477

Catatan/Note: ¹ Satuan produksi dalam kg/ *The unit of production are kg*

² Satuan produksi dalam pohon/ *The unit of production are tree*

Sumber/Source: BPS, Statistik Pertanian Hortikultura SPH/ *BPS-Statistics Indonesia, Agricultural Statistic for Horticulture SPH*

Tabel
Table 5.2.13

Produksi Buah-buahan Menurut Kabupaten/Kota dan Jenis Tanaman di Provinsi Sulawesi Tengah (kuintal), 2019 dan 2020
Production of Fruits by Regency/Municipality and Kind of Plant in Sulawesi Tengah Province (quintal), 2019 and 2020

Kabupaten/Kota Regency/Municipality	Mangga/Mango		Durian/Durian	
	2019	2020*	2019	2020*
(1)	(2)	(3)	(4)	(5)
Kabupaten/Regency				
Banggai Kepulauan	921	839	3 256	1 701
Banggai	6 583	10 023	11 917	12 639
Morowali	3 350	707	2 625	222
Poso	10 724	3 365	44 540	27 256
Donggala	8 279	6 381	6 840	5 840
Tolitoli	23 800	14 789	54 520	9 697
Buol	2 242	1 974	939	2 488
Parigi Moutong	72 047	52 185	109 244	120 052
Tojo Una-Una	7 368	6 753	3 454	2 663
Sigi	4 279	1 493	9 571	8 004
Banggai Laut	1 013	607	3 155	1 101
Morowali Utara	1 007	677	2 808	2 150
Kota/Municipality				
Palu	4 886	4 532	12	6
Sulawesi Tengah	146 499	104 324	252 881	193 819

Lanjutan Tabel/Continued Table 5.2.13

Kabupaten/Kota Regency/Municipality	Jeruk Siam/Kepron Orange/Tangerine		Pisang/Banana	
	2019	2020 ^x	2019	2020 ^x
(1)	(6)	(7)	(8)	(9)
Kabupaten/Regency				
Banggai Kepulauan	137	161	2 852	2 241
Banggai	2 892	777	38 277	6 914
Morowali	286	428	10 073	7 250
Poso	349	377	12 775	7 373
Donggala	425	288	18 351	3 722
Tolitoli	14 891	3 638	33 347	95 089
Buol	1 676	2 145	1 369	1 753
Parigi Moutong	17 732	42 133	41 747	40 776
Tojo Una-Una	346	40	68 604	57 944
Sigi	372	62	11 238	14 564
Banggai Laut	31	26	462	1 243
Morowali Utara	105	91	2 376	1 987
Kota/Municipality				
Palu	–	–	3 410	3 138
Sulawesi Tengah	39 242	50 165	244 881	243 994

Lanjutan Tabel/*Continued Table* 5.2.13

Kabupaten/Kota <i>Regency/Municipality</i>	Pepaya/Papaya		Salak/Salacca	
	2019	2020*	2019	2020*
(1)	(10)	(11)	(12)	(13)
Kabupaten/Regency				
Banggai Kepulauan	488	722	7	14
Banggai	2 381	1 051	905	483
Morowali	2 438	1 167	17	36
Poso	5 278	3 189	95	24
Donggala	563	424	122	286
Tolitoli	8 873	14 841	2 072	8 456
Buol	632	1 058	44	94
Parigi Moutong	7 740	4 134	481	153
Tojo Una-Una	7 683	5 203	207	15
Sigi	3 174	9 234	6	–
Banggai Laut	523	658	–	–
Morowali Utara	2 634	959	49	66
Kota/Municipality				
Palu	734	785	–	–
Sulawesi Tengah	43 141	43 424	4 005	9 627

Lanjutan Tabel/Continued Table 5.2.13

Kabupaten/Kota Regency/Municipality	Nangka/Cempedak Jackfruit		Rambutan/Rambutan	
	2019	2020*	2019	2020*
(1)	(14)	(15)	(16)	(17)
Kabupaten/Regency				
Banggai Kepulauan	359	502	182	88
Banggai	1 702	500	1 786	574
Morowali	1 186	1 524	491	1 234
Poso	2 082	1 714	2 033	1 375
Donggala	950	966	2 547	2 222
Tolitoli	14 217	8 540	16 533	7 131
Buol	564	832	613	1 418
Parigi Moutong	17 144	16 233	36 498	60 514
Tojo Una-Una	4 063	1 527	2 742	1 925
Sigi	1 839	253	2 215	2 089
Banggai Laut	336	149	89	64
Morowali Utara	773	315	1 186	195
Kota/Municipality				
Palu	5 081	3 692	32	106
Sulawesi Tengah	50 296	36 747	66 947	78 934

Sumber/Source: BPS, Statistik Pertanian Hortikultura SPH/ BPS-Statistics Indonesia, Agricultural Statistic for Horticulture SPH

Tabel
Table 5.2.14

Produksi Buah–Buahan dan Sayuran Tahunan Menurut Jenis Tanaman di Provinsi Sulawesi Tengah (kuintal), 2017–2020
Production of Annual Fruits and Vegetables by Kind of Plant di Provinsi Sulawesi Tengah (quintal), 2017–2020

Jenis Tanaman <i>Kind of Plants</i>	2017	2018	2019	2020*
(1)	(2)	(3)	(4)	(5)
Buah–Buahan/Fruits:				
Durian/ <i>Durian</i>	137 704	139 445	252 881	193 819
Jeruk Siam/Keprok/Orange/ <i>Tangerine</i>	13 409	39 201	39 242	50 165
Mangga/ <i>Mango</i>	70 115	94 335	146 499	104 324
Pepaya/ <i>Papaya</i>	30 919	21 916	43 141	43 424
Pisang/ <i>Banana</i>	147 403	124 953	244 881	243 994
Salak/ <i>Snakefruit</i>	7 848	12 203	4 005	9 627
Nangka/ <i>Cempedak</i>	34 275	33 239	50 296	36 747
Rambutan/ <i>Rambutan</i>	26 630	55 701	66 947	78 934
Sayuran/Vegetables:				
Melinjo/ <i>Melinjo</i>	525	510	453	405
Petai/ <i>Twisted Cluster Bean</i>	1 232	1 252	1 189	1 097

Sumber/Source: BPS, Statistik Pertanian Hortikultura SPH/ *BPS-Statistics Indonesia, Agricultural Statistic for Horticulture SPH*

5.3 PERKEBUNAN ESTATE CROPS

Tabel 5.3.1 **Luas Areal Tanaman Perkebunan Menurut Kabupaten/ Kota dan Jenis Tanaman di Provinsi Sulawesi Tengah (ha), 2019 dan 2020**
Planted Area of Estate Crops by Regency/Municipality and Type of Crops in Sulawesi Tengah Province (ha), 2019 dan 2020

Kabupaten/Kota Regency/Municipality	Kelapa Sawit ¹ /Oil Palm ¹		Kelapa/Coconut	
	2019 ^a	2020	2019 ^a	2020
(1)	(2)	(3)	(4)	(5)
Kabupaten/Regency				
Banggai Kepulauan	–	–	20 029	20 029
Banggai	25 937	25 936	56 859	56 859
Morowali	26 575	26 575	3 261	3 261
Poso	746	1 302	5 559	5 559
Donggala	17 747	17 747	28 124	28 124
Tolitoli	2 829	3 275	20 380	20 380
Buol	27 748	27 769	11 186	11 229
Parigi Moutong	479	761	29 523	29 541
Tojo Una-Una	–	–	22 797	22 797
Sigi	–	–	6 000	6 000
Banggai Laut	–	–	9 425	9 413
Morowali Utara	41 428	41 428	909	910
Kota/Municipality				
Palu	–	–	425	489
Sulawesi Tengah	143 489	144 793	214 477	214 591

Lanjutan Tabel/*Continued Table* 5.3.1

Kabupaten/Kota Regency/Municipality	Karet ² /Rubber ²		Kopi/Coffee	
	2019 ^a	2020	2019 ^a	2020
(1)	(6)	(7)	(8)	(9)
Kabupaten/Regency				
Banggai Kepulauan	–	–	47	47
Banggai	–	–	1 181	1 181
Morowali	43	43	255	255
Poso	216	216	2 105	2 204
Donggala	–	–	703	703
Tolitoli	–	–	638	697
Buol	–	–	510	515
Parigi Moutong	4	4	560	623
Tojo Una-Una	–	–	444	444
Sigi	–	–	3 142	3 200
Banggai Laut	–	–	3	3
Morowali Utara	5 506	7 500	79	79
Kota/Municipality				
Palu	–	–	–	–
Sulawesi Tengah	5 769	7 763	9 667	9 951

Lanjutan Tabel/Continued Table 5.3.1

Kabupaten/Kota Regency/Municipality	Kakao/Cocoa		Tebu/Sugar cane	
	2019 ^a	2020	2019	2020
(1)	(10)	(11)	(12)	(13)
Kabupaten/Regency				
Banggai Kepulauan	6 530	6 530	–	–
Banggai	45 928	45 938	–	–
Morowali	5 781	5 781	–	–
Poso	38 839	38 839	–	–
Donggala	30 595	30 595	–	–
Tolitoli	21 154	21 154	–	–
Buol	7 631	7 611	–	–
Parigi Moutong	67 440	67 424	–	–
Tojo Una-Una	11 981	11 983	10	10
Sigi	27 885	27 885	–	–
Banggai Laut	757	760	–	–
Morowali Utara	14 549	14 489	–	–
Kota/Municipality				
Palu	227	228	–	–
Sulawesi Tengah	279 297	279 217	10	10

Lanjutan Tabel/*Continued Table 5.3.1*

Kabupaten/Kota <i>Regency/Municipality</i>	Tembakau/ <i>Tobacco</i>		Jarak/ <i>Jatropha</i>	
	2019 ^a	2020	2019	2020
(1)	(14)	(15)	(16)	(17)
Kabupaten/Regency				
Banggai Kepulauan	–	–	–	–
Banggai	80	255	66	66
Morowali	–	–	–	–
Poso	–	–	–	–
Donggala	–	–	–	–
Tolitoli	–	–	–	–
Buol	–	–	–	–
Parigi Moutong	86	87	–	–
Tojo Una-Una	–	–	–	–
Sigi	–	–	–	–
Banggai Laut	–	–	–	–
Morowali Utara	–	–	–	–
Kota/Municipality				
Palu	–	–	–	–
Sulawesi Tengah	166	342	66	66

Lanjutan Tabel/Continued Table 5.3.1

Kabupaten/Kota Regency/Municipality	Cengkeh/Clove		Kapuk/Kapok	
	2019*	2020	2019*	2020
(1)	(18)	(19)	(20)	(21)
Kabupaten/Regency				
Banggai Kepulauan	4 278	4 278	3	3
Banggai	6 921	7 009	66	66
Morowali	1 296	1 296	–	–
Poso	3 231	3 231	–	–
Donggala	5 017	5 017	364	359
Tolitoli	37 799	37 799	5	5
Buol	2 878	2 878	13	13
Parigi Moutong	7 831	7 987	379	379
Tojo Una-Una	4 028	4 028	12	12
Sigi	278	278	–	–
Banggai Laut	2 115	2 159	–	–
Morowali Utara	368	378	–	–
Kota/Municipality				
Palu	9	9	–	–
Sulawesi Tengah	76 049	76 347	842	837

Lanjutan Tabel/Continued Table 5.3.1

Kabupaten/Kota Regency/Municipality	Lada/Pepper		Pala/Nutmeg	
	2019*	2020	2019*	2020
(1)	(22)	(23)	(24)	(25)
Kabupaten/Regency				
Banggai Kepulauan	21	21	2 029	2 029
Banggai	108	108	4 145	4 155
Morowali	192	192	1 860	1 860
Poso	421	482	1 375	1 375
Donggala	995	995	1 314	1 314
Tolitoli	200	200	2 508	2 533
Buol	109	109	1 938	1 938
Parigi Moutong	275	275	1 880	1 888
Tojo Una-Una	404	437	2 000	2 000
Sigi	–	–	869	869
Banggai Laut	8	12	375	396
Morowali Utara	255	267	1 416	1 395
Kota/Municipality				
Palu	–	–	–	–
Sulawesi Tengah	2 830	3 098	20 585	21 752

Lanjutan Tabel/Continued Table 5.3.1

Kabupaten/Kota Regency/Municipality	Vanili/Vanilla		Jambu Mete/Cashew	
	2019*	2020	2019*	2020
(1)	(26)	(27)	(28)	(29)
Kabupaten/Regency				
Banggai Kepulauan	79	79	5 565	5 565
Banggai	91	91	3 463	3 463
Morowali	9	9	1 449	1 449
Poso	5	238	–	–
Donggala	86	90	944	942
Tolitoli	–	–	–	–
Buol	2	2	3	3
Parigi Moutong	9	9	1 227	1 228
Tojo Una-Una	–	–	113	68
Sigi	138	136	13	13
Banggai Laut	1	–	907	954
Morowali Utara	–	–	19	19
Kota/Municipality				
Palu	–	–	3	5
Sulawesi Tengah	468	654	13 706	13 709

Lanjutan Tabel/Continued Table 5.3.1

Kabupaten/Kota Regency/Municipality	Sagu/Sugo		Kemiri/Candlenut	
	2019 ^a	2020	2019 ^a	2020
(1)	(30)	(31)	(32)	(33)
Kabupaten/Regency				
Banggai Kepulauan	–	–	1 635	1 636
Banggai	619	619	826	826
Morowali	17	17	75	75
Poso	25	63	550	575
Donggala	10	10	606	606
Tolitoli	–	–	28	28
Buol	2 018	2 030	–	–
Parigi Moutong	263	267	322	325
Tojo Una-Una	–	–	–	–
Sigi	–	–	917	917
Banggai Laut	–	–	52	52
Morowali Utara	212	234	143	143
Kota/Municipality				
Palu	5	5	271	271
Sulawesi Tengah	4 311	3 245	5 543	5 456

Lanjutan Tabel/Continued Table 5.3.1

Kabupaten/Kota Regency/Municipality	Nilam/Patchouli	
	2019 ^a	2020
(1)	(34)	(35)
Kabupaten/Regency		
Banggai Kepulauan	1	1
Banggai	–	–
Morowali	–	–
Poso	–	–
Donggala	330	330
Tolitoli	–	–
Buol	–	–
Parigi Moutong	139	139
Tojo Una-Una	737	737
Sigi	–	–
Banggai Laut	–	–
Morowali Utara	89	312
Kota/Municipality		
Palu	–	–
Sulawesi Tengah	1 016	1 519

Sumber/Source: Dinas Perkebunan dan Peternakan Daerah Provinsi Sulawesi Tengah/*Plantation and Livestock Government Services of Sulawesi Tengah Province*

Tabel
Table 5.3.2

Produksi Perkebunan Menurut Kabupaten/Kota dan Jenis Tanaman di Provinsi Sulawesi Tengah (ton), 2019 dan 2020

Production of Estate by Regency/Municipality and Type of Crops in Sulawesi Tengah Province (ton), 2019 and 2020

Kabupaten/Kota Regency/Municipality	Kelapa Sawit ¹ /Oil Palm ¹		Kelapa/Coconut	
	2019 ^a	2020	2019 ^a	2020
(1)	(2)	(3)	(4)	(5)
Kabupaten/Regency				
Banggai Kepulauan	–	–	10 237,03	10 237,03
Banggai	51 763,65	51 928,98	48 894,61	49 014,96
Morowali	69 755,41	77 284,90	1 147,00	1 151,44
Poso	547,25	49,22	4 123,80	4 351,86
Donggala	53 246,88	52 467,11	28 678,20	29 609,10
Tolitoli	3 445,00	4 132,60	16 929,10	14 959,29
Buol	60 334,67	63 781,47	8 062,11	7 793,46
Parigi Moutong	192,40	194,70	36,297,85	36 200,66
Tojo Una-Una	–	–	31 953,45	31 953,45
Sigi	–	–	2 514,20	2 514,20
Banggai Laut	–	–	2 225,90	3 180,67
Morowali Utara	22,394,14	22 436,17	404,56	404,56
Kota/Municipality				
Palu	–	–	171,43	171,23
Sulawesi Tengah	239 285,26	272 275,15	155 341,39	191 541,91

Lanjutan Tabel/Continued Table 5.3.2

Kabupaten/Kota Regency/Municipality	Karet/Rubber		Kopi/Coffee	
	2019*	2020	2019*	2020
(1)	(6)	(7)	(8)	(9)
Kabupaten/Regency				
Banggai Kepulauan	–	–	1,73	1,73
Banggai	–	–	320,72	320,47
Morowali	1,63	1,63	49,92	49,00
Poso	27,00	27,00	751,70	752,11
Donggala	–	–	365,85	354,96
Tolitoli	–	–	108,90	121,11
Buol	–	–	152,98	152,98
Parigi Moutong	0,70	0,70	100,45	100,55
Tojo Una-Una	–	–	257,90	257,50
Sigi	–	–	450,30	450,30
Banggai Laut	–	–	–	–
Morowali Utara	4 277,00	4 277,00	27,32	32,87
Kota/Municipality				
Palu	–	–	–	–
Sulawesi Tengah	4 306,33	4 306,33	2 587,76	2 593,57

Lanjutan Tabel/*Continued Table* 5.3.2

Kabupaten/Kota <i>Regency/Municipality</i>	Kakao/ <i>Cocoa</i>		Tebu/ <i>Sugar cane</i>	
	2019 ^a	2020	2019 ^a	2020
(1)	(10)	(11)	(12)	(13)
Kabupaten/Regency				
Banggai Kepulauan	277,50	277,50	–	–
Banggai	15 516,86	15 530,30	–	–
Morowali	2 419,85	697,17	–	–
Poso	23 740,27	23 992,32	–	–
Donggala	17 880,11	17 952,48	–	–
Tolitoli	8 887,14	10 133,95	–	–
Buol	3 681,09	3 105,32	–	–
Parigi Moutong	25 318,80	25 323,80	–	–
Tojo Una-Una	5 199,50	5 200,00	–	–
Sigi	19 366,35	19 356,00	–	–
Banggai Laut	103,32	94,67	–	–
Morowali Utara	5 710,60	5 491,05	–	–
Kota/Municipality				
Palu	52,35	52,30	–	–
Sulawesi Tengah	128 153,72	127 206,86	–	–

Lanjutan Tabel/*Continued Table* 5.3.2

Kabupaten/Kota <i>Regency/Municipality</i>	Tembakau/ <i>Tobacco</i>		Jarak/ <i>Jatropha</i>	
	2019 ^a	2020	2019 ^a	2020
(1)	(14)	(15)	(16)	(17)
Kabupaten/Regency				
Banggai Kepulauan	–	–	–	–
Banggai	32,0	31,0	17,7	16,2
Morowali	–	–	–	–
Poso	–	–	–	–
Donggala	–	–	–	–
Tolitoli	–	–	–	–
Buol	–	–	–	–
Parigi Moutong	51,7	51,9	–	–
Tojo Una-Una	–	–	–	–
Sigi	–	–	–	–
Banggai Laut	–	–	–	–
Morowali Utara	–	–	–	–
Kota/Municipality				
Palu	–	–	–	–
Sulawesi Tengah	83,7	82,9	17,7	16,2

Lanjutan Tabel/Continued Table 5.3.3

Kabupaten/Kota Regency/Municipality	Cengkeh/Clove		Kapuk/Kapok	
	2019 ^a	2020	2019 ^a	2020
(1)	(18)	(19)	(20)	(21)
Kabupaten/Regency				
Banggai Kepulauan	374,03	374,0	1,0	1,0
Banggai	947,6	958,8	16,2	16,2
Morowali	108,2	98,9	–	–
Poso	437,3	440,3	–	–
Donggala	1,805,7	2,094,1	39,1	38,3
Tolitoli	10,604,3	11,575,3	–	–
Buol	120,7	108,3	1,6	1,6
Parigi Moutong	1,717,0	1,775,9	90,7	90,9
Tojo Una-Una	1,479,7	1,490,5	3,9	3,9
Sigi	23,5	23,5	–	–
Banggai Laut	466,3	466,3	–	–
Morowali Utara	23,1	23,9	–	–
Kota/Municipality				
Palu	1,0	1,0	–	–
Sulawesi Tengah	18,108,4	19,430,9	151,9	151,9

Lanjutan Tabel/Continued Table 5.3.2

Kabupaten/Kota Regency/Municipality	Lada/Pepper		Pala/Nutmeg	
	2019 ^a	2020	2019 ^a	2020
(1)	(22)	(23)	(24)	(25)
Kabupaten/Regency				
Banggai Kepulauan	1,0	1,0	93,5	93,5
Banggai	2,3	2,3	23,1	23,2
Morowali	23,1	22,6	42,0	42,0
Poso	51,9	69,9	9,9	9,4
Donggala	46,4	46,1	112,1	293,0
Tolitoli	11,3	15,1	60,6	61,3
Buol	2,2	2,5	14,5	14,5
Parigi Moutong	24,1	23,9	44,7	46,2
Tojo Una-Una	26,2	28,0	10,9	4,3
Sigi	–	–	2,5	2,5
Banggai Laut	–	–	4,7	7,2
Morowali Utara	40,8	46,0	4,2	5,6
Kota/Municipality				
Palu	–	–	–	–
Sulawesi Tengah	256,3	257,4	378,4	602,6

Lanjutan Tabel/Continued Table 5.3.2

Kabupaten/Kota Regency/Municipality	Vanili/Vanilla		Jambu Mete/Cashew	
	2019 ^a	2020	2019 ^a	2020
(1)	(26)	(27)	(28)	(29)
Kabupaten/Regency				
Banggai Kepulauan	1,0	1,0	358,2	358,2
Banggai	5,0	5,0	1,192,9	1,192,7
Morowali	1,0	1,0	211,7	211,7
Poso	1,0	2,5	–	–
Donggala	9,4	12,5	146,5	146,5
Tolitoli	–	–	–	–
Buol	–	–	–	–
Parigi Moutong	–	–	241,4	241,4
Tojo Una-Una	–	–	3,8	3,8
Sigi	–	–	3,0	3,0
Banggai Laut	–	–	44,0	48,6
Morowali Utara	–	–	5,9	5,9
Kota/Municipality				
Palu	–	–	1,4	1,4
Sulawesi Tengah	17,4	22,0	2 208,8	2 213,2

Lanjutan Tabel/Continued Table 5.3.2

Kabupaten/Kota Regency/Municipality	Sagu/Sugo		Kemiri/Candlenut	
	2019*	2020	2019*	2020
(1)	(30)	(31)	(32)	(33)
Kabupaten/Regency				
Banggai Kepulauan	–	–	246,5	246,5
Banggai	177,1	176,9	317,6	290,8
Morowali	57,0	57,0	14,0	14,0
Poso	–	–	133,0	145,5
Donggala	2,2	3,6	35,9	39,8
Tolitoli	–	–	–	–
Buol	498,2	466,8	–	–
Parigi Moutong	6,9	7,0	161,4	161,4
Tojo Una-Una	–	–	–	–
Sigi	–	–	247,2	247,2
Banggai Laut	–	–	7,8	8,0
Morowali Utara	148,5	229,5	41,9	45,9
Kota/Municipality				
Palu	–	–	11,5	12,1
Sulawesi Tengah	889,9	940,8	1 187,1	1 211,0

Lanjutan Tabel/*Continued Table* 5.3.2

Kabupaten/Kota Regency/Municipality	Nilam/ <i>Patchouli</i>	
	2019 ^a	2020
(1)	(34)	(35)
Kabupaten/Regency		
Banggai Kepulauan	–	–
Banggai	–	–
Morowali	–	–
Poso	–	–
Donggala	1,1	1,9
Tolitoli	–	–
Buol	–	–
Parigi Moutong	1,9	1,9
Tojo Una-Una	41,0	41,0
Sigi	–	–
Banggai Laut	–	–
Morowali Utara	20,2	32,5
Kota/Municipality		
Palu	–	–
Sulawesi Tengah	64,2	77,3

Sumber/*Source*: Dinas Perkebunan dan Peternakan Daerah Provinsi Sulawesi Tengah/*Plantation and Livestock Government Services of Sulawesi Tengah Province*

**5.4 KEHUTANAN
FORESTRY**

Tabel 5.4.1 Luas Kawasan Hutan dan Konservasi Perairan¹ Menurut Kabupaten/Kota di Provinsi Sulawesi Tengah (ha), 2020
Extent of Forest Area, Inland Water, Coastal, and Marine Ecosystem¹ by Regency/Municipality in Sulawesi Tengah (ha), 2020

Luas Kawasan Hutan dan Konservasi Perairan <i>Extent of Forest Area, Inland Water, Coastal, and Marine Ecosystem</i>					
Kabupaten/Kota <i>Regency/Municipality</i>	Tahun SK <i>Year of Decree</i>	Hutan Lindung <i>Protection Forest</i>	Suaka Alam dan	Hutan Produksi Terbatas <i>Limited Production Forest</i>	Hutan Produksi Tetap <i>Permanent Production Forest</i>
			Pelestarian Alam <i>Sanctuary Reserve and Nature Conservation Area</i>		
(1)	(2)	(3)	(4)	(5)	(6)
Kabupaten/Regency					
Banggai Kepulauan	2014	26 692	–	39 604	33 650
Banggai	2014	139 373	17 520	269 446	46 444
Morowali	2014	89 541	–	120 662	28 208
Poso	2014	157 762	136 950	184 856	36 393
Donggala	2014	85 707	23 913	157 048	12 362
Tolitoli	2014	43 996	49 008	79 274	34 455
Buol	2014	53 629	6 839	99 148	47 975
Parigi Moutong	2014	153 965	54 604	111 482	22 262
Tojo Una-Una	2014	181 540	368 968	141 639	46 150
Sigi	2014	142 279	113 092	112 393	3 030
Banggai Laut	2014	9 867	–	7 366	–
Morowali Utara	2014	191 187	215 042	83 163	101 151
Kota/Municipality					
Palu	2014	6 675	5 022	4 444	–
Sulawesi Tengah	2014	1 282 210	990 958	1 410 524	412 080

Lanjutan Tabel/*Continued Table 5.4.1*

Kabupaten/Kota Regency/Municipality	Tahun SK Year of Decree	Luas Kawasan Hutan dan Konservasi Perairan <i>Extent of Forest Area, Inland Water, Coastal, and Marine Ecosystem</i>	
		Hutan Produksi Dapat dikonversi <i>Convertible Production Forest</i>	Jumlah Luas Hutan dan Perairan <i>Total Forest Area and Water Area</i>
(1)	(2)	(7)	(8)
Kabupaten/Regency			
Banggai Kepulauan	2014	17 402	117 348
Banggai	2014	40 768	513 552
Morowali	2014	40 399	278 810
Poso	2014	12 324	528 285
Donggala	2014	14 580	293 609
Tolitoli	2014	1 110	207 842
Buol	2014	32 519	240 109
Parigi Moutong	2014	14 099	356 411
Tojo Una-Una	2014	13 226	751 522
Sigi	2014	8 581	379 374
Banggai Laut	2014	1 393	18 626
Morowali Utara	2014	18 912	625 595
Kota/Municipality			
Palu	2014	–	16 141
Sulawesi Tengah	2014	215 313	4 311 085

Catatan/Note: ¹ Berdasarkan Keputusan Menteri Lingkungan Hidup dan Kehutanan Tentang Penunjukan Kawasan Hutan dan Perairan Serta Tata Guna Hutan Kesepakatan (TGHK)/Based on Environment and Forestry Ministerial Decree on The Designation of Provincial Forest Area, Inland Water, Coastal and Marine Ecosystem and Forest Land Use by Concensus

Sumber/Source: Dinas Kehutanan Provinsi Sulawesi Tengah/Regional Office of Forestry of Sulawesi Tengah Province

Tabel
Table 5.4.2

Luas Penebangan Hutan dan Hasilnya oleh Pemegang Ijin Usaha Pemanfaatan Hasil Hutan Kayu pada Hutan Alam (IUPHHK-HA), 2016-2020
Progress of Felling Area and the Productions from licenses of natural Forest Concessionaires by Year, 2016-2020

Tahun Year	Luas Penebangan Felling Area (ha)	Jenis Hasil Hutan Kind of Forest Production			Jumlah Produksi Productions (m ³)
		Kayu Rimba Forest Wood	Kayu Hitam Ebony	Kayu Bakau Mangrove Wood	
(1)	(2)	(3)	(4)	(5)	(6)
2020	600,00	9 935,60	–	–	9 935,60
2019 ^e	715,00	9 860,86	–	–	9 860,86
2018 ^e	603,80	7 791,36	–	–	7 791,36
2017 ^e	500,00	9 612,04	–	–	9 612,04
2016 ^e	150,00	4 387,38	–	–	4 387,38

Sumber/Source: Dinas Kehutanan Provinsi Sulawesi Tengah/Regional Office of Forestry of Sulawesi Tengah Province

Tabel
Table 5.4.3

**Produksi Kayu Bulat dan Olahan Menurut Jenis Produksi
di Provinsi Sulawesi Tengah, 2015–20219**
*Logs and Processed Timber Production by Type of Product in
Sulawesi Tengah Province, 2015–2019*

Tahun Year	Kayu Bulat Logs			Jumlah Total (m ³)
	IUPHHK-HA Forest Concession Establishment (m ³)	IUPHHK-HT Timber Establishment (m ³)	Perum Perhutani State Enterprises (m ³)	
(1)	(2)	(3)	(4)	(5)
2015	18 492	–	...	18 492
2016	3 539	–	...	3 539
2017	7 868	–	...	7 868
2018	7 791	–	...	7 791
2019	11 883	–	–	11 883

Lanjutan Tabel/*Continued Table 5.4.3*

Tahun Year	Kayu Olahan Processed Timber				
	Kayu Gergajian Sawn Timber (m ³)	Kayu Lapis Plywood (m ³)	Bubur Kayu Pulp (Ton)	Serpih Kayu Wood Flakes (m ³)	Veneer Veneers (m ³)
(1)	(6)	(7)	(8)	(9)	(10)
2015	–	–	–	–	–
2016	–	–	–	–	–
2017	–	–	–	–	–
2018	–	–	–	–	–
2019	...	212	–	...	535

Sumber/*Source*: Kementerian Lingkungan Hidup dan Kehutanan/*Ministry of Environment and Forestry*

Tabel 5.4.4 Kawasan Konservasi yang Telah Ditetapkan di Provinsi Sulawesi Tengah, 2020
Conservation Area Which Has Been Defined in Sulawesi Tengah Province, 2020

Nama Kawasan <i>Name of Conservation Area</i>	Luas Area (ha)	Lokasi <i>Location</i>	Pengelola <i>Under Authority</i>
(1)	(2)	(3)	(4)
1. CA Gunung Tinombala	37 106,12	Kab. Parigi Moutong dan Kab. Tolitoli	BKSDA Sulteng
2. CA Morowali	225 000,00	Kab. Morowali Utara dan Kab. Tojo Una-Una	BKSDA Sulteng
3. CA Tanjung Api	3 289,07	Kab. Tojo Una-Una	BKSDA Sulteng
4. SM Lombuyan	3 069,00	Kab. Banggai	BKSDA Sulteng
5. CA Pati-Pati	3 103,79	Kab. Banggai	BKSDA Sulteng
6. CA Gunung Sojol	64 448,71	Kab. Donggala, Parigi Moutong, Tolitoli	BKSDA Sulteng
7. CA Gunung Dako	19 590,20	Kab. Tolitoli dan Kab. Buol	BKSDA Sulteng
8. SM Tanjung Santigi	1 502,00	Kab. Parigi Moutong	BKSDA Sulteng
9. TWA Bancea	3 429,00	Kab. Poso	BKSDA Sulteng
10. SM Tanjung Matop	1 788,00	Kab. Tolitoli	BKSDA Sulteng
11. TWA Wera	349,39	Kab. Sigi	BKSDA Sulteng
12. SM Bakiriang	12 309,80	Kab. Banggai	BKSDA Sulteng
13. TB Landusa Tomata	4 050,50	Kab. Poso dan Kab. Morowali Utara	BKSDA Sulteng

Lanjutan Tabel/*Continued Table 5.4.4*

Nama Kawasan <i>Name of Conservation Area</i>	Luas Area <i>(ha)</i>	Lokasi <i>Location</i>	Pengelola <i>Under Authority</i>
(1)	(2)	(3)	(4)
14. SM Pulau Dolangon	159,00	Kab. Tolitoli	BKSDA Sulteng
15. CA Pangli Binangga	6 158,75	Kab.Parigi Moutong	BKSDA Sulteng
16. CA Pamona	27 309,00	Kab. Poso	BKSDA Sulteng
17. TWA (L) Pulau Tokobae	891,18	Kab. Morowali Utara	BKSDA Sulteng
18. SM Pulau Pasoso	49,00	Kab. Donggala	BKSDA Sulteng
22. Tahura Poboya	7 128,00	Kota Palu, Kab. Sigi	Dishut Prov. Sulteng
23. TN Kepulauan Togean	362 605,00	Kab. Tojo Una-Una	BTN Kepulauan Togean
24. TN Lore Lindu	217 991,18	Kab. Poso dan Kab. Sigi	BBTN Lore Lindu
19. TWA (L) Teluk Tomori	7 200,00	Kab. Morowali	...
20. SM (L) Pulau Tiga	42 000,00	Kab. Morowali	...
21. TWA (L) Tosale	5 000,00	Kab. Donggala	...
25. TWA (L) Pulau Peleng	17 462,00	Kab. Banggai Kepulauan	...
26. TWA (L) Kep. Sago	153 850,00	Kab. Banggai Kepulauan	...

Catatan/*Note*: TB: Taman Buru/*Hunting Park*
 TN: Taman Nasional/*National Park*
 TWA: Taman Wisata Alam/*Natural Tourism Park*
 (L): Laut/*Sea*
 SM: Suaka Margasatwa/*Game Preserve*
 CA: Cagar Alam/*Conservation Area*
 Dishutprop: Dinas Kehutanan Provinsi/*Province Forestry Service*
 BTN: Balai Taman Nasional/*Central Park*
 BBTN: Balai Besar Taman Nasional/*Big Central Park*
 BKSDA: Balai Konservasi Sumber Daya Alam/*Central Natural Resources Conservation*

Sumber/*Source*: Balai Konservasi Sumber Daya Alam Provinsi Sulawesi Tengah/*Natural Resources Conservation Foundation of Sulawesi Tengah Province*

5.5 PETERNAKAN LIVESTOCK

Tabel 5.5.1 **Populasi Ternak Menurut Kabupaten/Kota dan Jenis Ternak di Provinsi Sulawesi Tengah (ekor), 2019 dan 2020**
Livestock Population by Regency/Municipality and Kind of Livestock in Sulawesi Tengah Province (heads), 2019 and 2020

Kabupaten/Kota Regency/Municipality	Sapi Perah/Dairy Cattle		Sapi Potong/Beef Cattle	
	2019	2020	2019*	2020
(1)	(2)	(3)	(4)	(5)
Kabupaten/Regency				
Banggai Kepulauan	–	–	18 527	19 403
Banggai	–	–	89 621	90 894
Morowali	–	–	7 624	8 326
Poso	–	–	21 009	21 667
Donggala	–	–	39 706	40 875
Tolitoli	–	–	16 694	17 891
Buol	–	–	25 376	31 993
Parigi Moutong	–	–	31 411	32 796
Tojo Una-Una	–	–	36 726	40 324
Sigi	–	–	45 053	46 821
Banggai Laut	–	–	2 608	2 612
Morowali Utara	–	–	28 466	30 826
Kota/Municipality	–	–		
Palu	–	–	6 403	6 990
Sulawesi Tengah	–	–	369 224	391 418

Lanjutan Tabel/Continued Table 5.5.1

Kabupaten/Kota Regency/Municipality	Kerbau/Buffalo		Kuda/Horse	
	2019 ^a	2020	2019 ^a	2020
(1)	(6)	(7)	(8)	(9)
Kabupaten/Regency				
Banggai Kepulauan	–	–	349	333
Banggai	1	1	22	6
Morowali	105	93	2	2
Poso	1 640	1 886	45	40
Donggala	8	9	16	17
Tolitoli	67	67	174	174
Buol	7	8	–	–
Parigi Moutong	11	6	6	10
Tojo Una-Una	–	–	122	248
Sigi	519	543	238	243
Banggai Laut	14	19	–	–
Morowali Utara	292	277	–	–
Kota/Municipality				
Palu	–	–	291	301
Sulawesi Tengah	2 664	2 909	1 265	1 374

Lanjutan Tabel/*Continued Table 5.5.1*

Kabupaten/Kota <i>Regency/Municipality</i>	Kambing/Goat		Domba/Sheep		Babi/Pig	
	2019 ^r	2020	2019 ^r	2020	2019 ^r	2020
(1)	(10)	(11)	(12)	(13)	(14)	(15)
Kabupaten/Regency						
Banggai Kepulauan	31 634	34 036	–	–	36 588	40 433
Banggai	148 584	157 092	–	–	46 955	39 071
Morowali	12 842	12 912	5	5	1 819	1 874
Poso	10 445	10 712	–	–	73 649	76 821
Donggala	40 218	43 484	38	43	8 132	8 138
Tolitoli	58 937	69 769	–	–	3 671	3 990
Buol	40 347	40 384	–	–	880	383
Parigi Moutong	41 670	43 009	–	–	32 950	33 664
Tojo Una-Una	36 256	39 016	–	–	8 870	10 208
Sigi	58 030	68 673	4 985	6 329	32 905	40 992
Banggai Laut	3 490	4 007	–	–	–	–
Morowali Utara	6 811	7 696	–	–	10 646	11 873
Kota/Municipality						
Palu	28 644	27 710	4 305	5 184	–	–
Sulawesi Tengah	517 908	558 500	9 333	11 561	257 065	267 447

Sumber/*Source*: Dinas Perkebunan dan Peternakan Daerah Provinsi Sulawesi Tengah/*Plantation and Livestock Government Services of Sulawesi Tengah Province*

Tabel 5.5.2 **Populasi Unggas Menurut Kabupaten/Kota dan Jenis Unggas di Provinsi Sulawesi Tengah (ekor), 2019 dan 2020**
Poultry Population by Regency/Municipality and Kind of Poultry in Sulawesi Tengah Province (heads), 2019 and 2020

Kabupaten/Kota Regency/Municipality	Ayam Kampung Native Chicken		Ayam Petelur Layer	
	2019 ^a	2020	2019 ^a	2020
(1)	(2)	(3)	(4)	(5)
Kabupaten/Regency				
Banggai Kepulauan	95 815	102 695	19 372	23 189
Banggai	1 828 328	1 861 513	34 200	54 301
Morowali	99 791	107 456	9 872	10 055
Poso	402 321	418 277	90 046	90 231
Donggala	338 270	362 558	102 287	102 387
Tolitoli	166 725	175 111	98 708	98 717
Buol	162 907	178 304	6 758	5 005
Parigi Moutong	571 524	596 181	6 200	9 459
Tojo Una-Una	381 399	404 148	26 882	27 560
Sigi	212 886	226 871	89 840	108 340
Banggai Laut	224 189	240 286	–	–
Morowali Utara	111 377	119 374	10 229	13 742
Kota/Municipality				
Palu	89 651	159 597	117 138	320 628
Sulawesi Tengah	4 685 183	4 952 371	611 532	863 614

Lanjutan Tabel/*Continued Table 5.5.2*

Kabupaten/Kota <i>Regency/Municipality</i>	Ayam Pedaging <i>Broiler</i>		Itik dan Itik Manila <i>Duck and Muscovy Duck</i>	
	2019 ^a	2020	2019 ^a	2020
(1)	(6)	(7)	(8)	(9)
Kabupaten/Regency				
Banggai Kepulauan	15 000	16 000	37 517	50 953
Banggai	1 920 000	1 925 000	844 990	943 402
Morowali	357 571	359 571	10 692	11 031
Poso	189 955	190 955	51 926	52 962
Donggala	513 000	670 000	10 445	10 722
Tolitoli	283 200	285 200	118 064	139 157
Buol	197 200	199 200	18 428	20 521
Pariqi Moutong	1 946 298	1 968 298	88 862	121 151
Tojo Una-Una	709 000	711 000	20 870	22 203
Sigi	97 000	100 000	11 666	23 857
Banggai Laut	3 000	4 000	11 258	11 365
Morowali Utara	2 276	3 276	14 010	15 007
Kota/Municipality				
Palu	3 325 192	3 330 192	2 608	2 673
Sulawesi Tengah	9 558 692	9 762 692	1 241 336	1 425 004

Lanjutan Tabel/Continued Table 5.5.2

Kabupaten/Kota Regency/Municipality	Kelinci Hare		Puyuh Quail		Merpati Dove	
	2019 ^r	2020	2019 ^r	2020	2019 ^r	2020
(1)	(10)	(11)	(12)	(13)	(14)	(15)
Kabupaten/Regency						
Banggai Kepulauan	–	–	–	–	704	785
Banggai	40	80	6 913	8 403	1 137	1 288
Morowali	464	411	2 076	2 138	1 092	1 163
Poso	62	64	–	–	18 255	20 966
Donggala	4	4	5 214	6 020	2 562	3 407
Tolitoli	1	0	5 611	6 499	2 766	2 852
Buol	157	173	–	–	3 258	3 287
Parigi Moutong	992	1 321	14 145	14 145	2 979	3 866
Tojo Una-Una	65	73	4 403	4 535	2 570	3 161
Sigi	–	–	–	–	5 195	6 039
Banggai Laut	96	120	–	20	–	–
Morowali Utara	6	2	–	–	42	67
Kota/Municipality						
Palu	250	399	57 212	59 750	548	678
Sulawesi Tengah	2 137	2 647	95 574	101 510	41 108	47 559

Sumber/Source: Dinas Perkebunan dan Peternakan Daerah Provinsi Sulawesi Tengah/Plantation and Livestock Government Services of Sulawesi Tengah Province

Tabel
Table 5.5.3

Produksi Daging Ternak Menurut Kabupaten/Kota dan Jenis Ternak di Provinsi Sulawesi Tengah (kg), 2019 dan 2020
Meat Production by Regency/Municipality and Kind of Livestock in Sulawesi Tengah Province (kg), 2019 and 2020

Kabupaten/Kota Regency/Municipality (1)	Sapi Potong/Beef Cattle		Kerbau/Buffalo	
	2019 ^a	2020	2019 ^a	2020
	(2)	(3)	(4)	(5)
Kabupaten/Regency				
Banggai Kepulauan	30 611	35 632	–	–
Banggai	534 967	550 678	–	–
Morowali	192 575	200 835	2 604	3 255
Poso	126 170	137 669	4 340	5 424
Donggala	704 381	712 642	434	434
Tolitoli	161 964	166 823	434	651
Buol	198 244	220 271	–	–
Parigi Moutong	409 283	485 892	–	–
Tojo Una-Una	302 387	307 732	–	–
Sigi	648 504	660 813	16 924	17 141
Banggai Laut	32 393	34 012	–	–
Morowali Utara	266 593	282 789	2 821	3 472
Kota/Municipality				
Palu	1 182 337	1 214 730	–	–
Sulawesi Tengah	4 790 409	5 010 518	27 557	30 377

Lanjutan Tabel/Continued Table 5.5.3

Kabupaten/Kota Regency/Municipality	Kuda/Horse		Kambing/Goat	
	2019 ^a	2020	2019 ^a	2020
	(1)	(6)	(7)	(8)
Kabupaten/Regency				
Banggai Kepulauan	210	210	36 375	37 001
Banggai	420	420	531 091	532 059
Morowali	–	–	9 165	9 488
Poso	420	630	3 605	4 744
Donggala	–	–	143 603	144 210
Tolitoli	210	210	91 080	92 029
Buol	–	–	18 937	19 355
Parigi Moutong	210	420	113 148	114 799
Tojo Una-Una	–	–	130 074	130 928
Sigi	630	840	94 875	96 773
Banggai Laut	–	–	759	1 328
Morowali Utara	–	–	20 531	21 252
Kota/Municipality				
Palu	2 520	2 730	202 843	204 930
Sulawesi Tengah	4 620	5 460	1 396 086	1 408 896

Lanjutan Tabel/*Continued Table* 5.5.3

Kabupaten/Kota Regency/Municipality	Domba/Sheep		Babi/Pig	
	2019 ^r	2020	2019 ^r	2020
(1)	(10)	(11)	(12)	(13)
Kabupaten/Regency				
Banggai Kepulauan	–	–	111 523	114 929
Banggai	–	–	740 057	743 463
Morowali	78	97	14 034	17 440
Poso	–	–	238 442	241 849
Donggala	214	389	150 287	153 080
Tolitoli	–	–	39 513	42 238
Buol	–	–	11 581	13 625
Parigi Moutong	–	–	328 506	331 912
Tojo Una-Una	–	–	16 759	20 165
Sigi	3 600	3 892	57 907	60 632
Banggai Laut	–	–	–	–
Morowali Utara	–	–	132 438	137 207
Kota/Municipality				
Palu	6 110	6 500	–	–
Sulawesi Tengah	10 002	10 878	1 841 047	1 876 540

Sumber/*Source*: Dinas Perkebunan dan Peternakan Daerah Provinsi Sulawesi Tengah/*Plantation and Livestock Government Services of Sulawesi Tengah Province*

Tabel
Table 5.5.4

Produksi Daging Unggas Menurut Kabupaten/Kota dan Jenis Unggas di Provinsi Sulawesi Tengah (kg), 2019 dan 2020
Poultry Meat Production by Regency/Municipality and Kind of Poultry in Sulawesi Tengah Province (kg), 2019 and 2020

Kabupaten/Kota Regency/Municipality	Ayam Kampung Native Chicken		Ayam Petelur Layer	
	2019*	2020	2019*	2020
(1)	(2)	(3)	(4)	(5)
Kabupaten/Regency				
Banggai Kepulauan	165 221	177 085	14 448	17 294
Banggai	3 152 732	3 209 956	25 506	40 498
Morowali	172 078	185 295	7 363	7 499
Poso	693 754	721 268	67 156	67 294
Donggala	583 306	625 188	76 286	76 360
Tolitoli	287 497	301 958	73 616	73 623
Buol	280 914	307 464	5 040	3 733
Parigi Moutong	985 525	1 028 043	4 624	7 055
Tojo Una-Una	657 677	696 905	20 049	20 554
Sigi	367 096	391 212	67 003	80 800
Banggai Laut	386 587	414 344	–	–
Morowali Utara	192 056	205 846	7 629	10 249
Kota/Municipality				
Palu	154 592	275 206	87 362	239 124
Sulawesi Tengah	8 079 035	8 539 770	456 082	644 083

Lanjutan Tabel/*Continued Table 5.5.4*

Kabupaten/Kota <i>Regency/Municipality</i>	Ayam Pedaging <i>Broiler</i>		Itik dan Itik Manila <i>Duck and Muscovy Duck</i>	
	2019 ^a	2020	2019 ^a	2020
(1)	(6)	(7)	(8)	(9)
Kabupaten/Regency				
Banggai Kepulauan	13 735	14 650	23 978	32 608
Banggai	1 758 039	1 762 618	530 805	592 791
Morowali	327 408	329 240	6 728	6 942
Poso	173 931	174 847	32 697	33 348
Donggala	469 726	613 482	6 607	6 782
Tolitoli	259 311	261 142	74 084	87 311
Buol	180 565	182 397	11 631	12 989
Parigi Moutong	1 782 119	1 802 263	55 886	76 158
Tojo Una-Una	649 193	651 024	13 136	13 973
Sigi	88 818	91 565	7 345	14 989
Banggai Laut	2 747	3 663	7 199	7 267
Morowali Utara	2 084	3 000	8 894	9 539
Kota/Municipality				
Palu	3 044 697	3 049 275	1 661	1 703
Sulawesi Tengah	8 752 373	8 939 166	780 651	896 400

Sumber/*Source*: Dinas Perkebunan dan Peternakan Daerah Provinsi Sulawesi Tengah/*Plantation and Livestock Government Services of Sulawesi Tengah Province*

Tabel
Table 5.5.5

Produksi Telur Unggas dan Susu Sapi Menurut Kabupaten/Kota di Provinsi Sulawesi Tengah (kg), 2019 dan 2020
Production of Poultry Eggs and Cow Milk by Regency/ Municipality in Sulawesi Tengah Province (kg), 2019 and 2020

Kabupaten/Kota Regency/Municipality	Ayam Kampung Native Chicken		Ayam Petelur Layer	
	2019 ^a	2020	2019 ^a	2020
(1)	(2)	(3)	(4)	(5)
Kabupaten/Regency				
Banggai Kepulauan	62 040	66 495	145 871	174 613
Banggai	1 183 842	1 205 330	257 526	408 887
Morowali	64 615	69 578	74 336	75 714
Poso	260 503	270 834	678 046	679 439
Donggala	219 030	234 756	770 221	770 974
Tolitoli	107 954	113 384	743 271	743 339
Buol	105 482	115 452	50 888	37 688
Parigi Moutong	370 062	386 027	46 686	71 226
Tojo Una-Una	246 956	261 686	202 421	207 527
Sigi	137 844	146 899	676 495	815 800
Banggai Laut	145 162	155 585	–	–
Morowali Utara	72 117	77 295	77 024	103 477
Kota/Municipality				
Palu	58 049	103 339	882 049	2 414 329
Sulawesi Tengah	3 033 656	3 206 660	4 604 834	6 503 013

Lanjutan Tabel/*Continued Table 5.5.5*

Kabupaten/Kota <i>Regency/Municipality</i>	Itik dan Itik Manila <i>Duck and Muscovy Duck</i>		Sapi Perah <i>Dairy Cattle</i>	
	2019 ^a	2020	2019 ^a	2020
(1)	(6)	(7)	(8)	(9)
Kabupaten/Regency				
Banggai Kepulauan	227 897	308 320	–	–
Banggai	5 391 866	6 015 196	–	–
Morowali	67 881	70 050	–	–
Poso	329 158	335 754	–	–
Donggala	65 351	67 113	–	–
Tolitoli	755 619	890 895	–	–
Buol	116 063	128 186	–	–
Parigi Moutong	565 218	771 551	–	–
Tojo Una-Una	132 458	140 965	–	–
Sigi	73 993	152 178	–	–
Banggai Laut	68 279	68 929	–	–
Morowali Utara	86 766	92 639	–	–
Kota/Municipality				
Palu	16 005	16 377	–	–
Sulawesi Tengah	7 896 554	9 058 153	–	–

Sumber/*Source*: Dinas Perkebunan dan Peternakan Daerah Provinsi Sulawesi Tengah/*Plantation and Livestock Government Services of Sulawesi Tengah Province*

Tabel 5.5.6 Pemotongan Ternak Menurut Kabupaten/Kota dan Jenis Ternak di Provinsi Sulawesi Tengah (ekor), 2019 dan 2020
Table 5.5.6 Slaughtered Livestock by Regency/Municipality and Kind of Livestock in Sulawesi Tengah Province (heads), 2019 and 2020

Kabupaten/Kota Regency/Municipality	Sapi Perah/Dairy Cattle		Sapi Potong/Beef Cattle	
	2019 ^a	2020	2019 ^a	2020
(1)	(2)	(3)	(4)	(5)
Kabupaten/Regency				
Banggai Kepulauan	–	–	208	242
Banggai	–	–	3 633	3 740
Morowali	–	–	1 308	1 364
Poso	–	–	857	935
Donggala	–	–	4 784	4 840
Tolitoli	–	–	1 100	1 133
Buol	–	–	1 346	1 496
Parigi Moutong	–	–	2 780	3 300
Tojo Una-Una	–	–	2 054	2 090
Sigi	–	–	4 404	4 488
Banggai Laut	–	–	220	231
Morowali Utara	–	–	1 811	1 921
Kota/Municipality				
Palu	–	–	8 030	8 250
Sulawesi Tengah	–	–	32 535	34 030

Lanjutan Tabel/Continued Table 5.5.6

Kabupaten/Kota Regency/Municipality	Kerbau/Buffalo		Kuda/Horse	
	2019 ^a	2020	2019 ^a	2020
(1)	(6)	(7)	(8)	(9)
Kabupaten/Regency				
Banggai Kepulauan	–	–	1	1
Banggai	–	–	3	3
Morowali	13	17	–	–
Poso	22	28	3	4
Donggala	2	2	–	–
Tolitoli	2	3	1	1
Buol	–	–	–	–
Parigi Moutong	–	–	1	3
Tojo Una-Una	–	–	–	–
Sigi	86	87	4	6
Banggai Laut	–	–	–	–
Morowali Utara	14	18	–	–
Kota/Municipality				
Palu	–	–	17	18
Sulawesi Tengah	139	155	30	36

Lanjutan Tabel/*Continued Table 5.5.6*

Kabupaten/Kota <i>Regency/Municipality</i>	Kambing/Goat		Domba/Sheep		Babi/Pig	
	2019 ^r	2020	2019 ^r	2020	2019 ^r	2020
(1)	(10)	(11)	(12)	(13)	(14)	(15)
Kabupaten/Regency						
Banggai Kepulauan	2 876	2 925	–	–	2 456	2 531
Banggai	41 984	42 060	–	–	16 295	16 370
Morowali	725	750	5	7	309	384
Poso	285	375	–	–	5 250	5 325
Donggala	11 352	11 400	14	26	3 309	3 371
Tolitoli	7 200	7 275	–	–	870	930
Buol	1 497	1 530	–	–	255	300
Parigi Moutong	8 945	9 075	–	–	7 233	7 308
Tojo Una-Una	10 283	10 350	–	–	369	444
Sigi	7 500	7 650	241	260	1 275	1 335
Banggai Laut	60	105	–	–	–	–
Morowali Utara	1 623	1 680	–	–	2 916	3 021
Kota/Municipality						
Palu	16 035	16 200	408	434	–	–
Sulawesi Tengah	110 365	111 375	668	727	40 537	41 319

Sumber/*Source*: Dinas Perkebunan dan Peternakan Daerah Provinsi Sulawesi Tengah/*Plantation and Livestock Government Services of Sulawesi Tengah Province*

Tabel
Table 5.5.7

Pemotongan Unggas Menurut Kabupaten/kota dan Jenis Unggas di Provinsi Sulawesi Tengah (ekor), 2019 dan 2020
Slaughtered Poultry by Regency/Municipality and Kind of Poultry in Sulawesi Tengah Province (heads), 2019 and 2020

Kabupaten/Kota Regency/Municipality	Ayam Kampung Native Chicken		Ayam Petelur Layer	
	2019 ^a	2020	2019 ^a	2020
(1)	(2)	(3)	(4)	(5)
Kabupaten/Regency				
Banggai Kepulauan	134 141	143 773	11 623	13 913
Banggai	2 559 659	2 606 118	20 520	32 581
Morowali	139 707	150 438	5 923	6 033
Poso	563 249	585 588	54 028	54 139
Donggala	473 578	507 581	61 372	61 432
Tolitoli	233 415	245 155	59 225	59 230
Buol	228 070	249 626	4 055	3 003
Parigi Moutong	800 134	834 653	3 720	5 675
Tojo Una-Una	533 959	565 807	16 129	16 536
Sigi	298 040	317 619	53 904	65 004
Banggai Laut	313 865	336 400	–	–
Morowali Utara	155 928	167 124	6 137	8 245
Kota/Municipality				
Palu	125 511	223 436	70 283	192 377
Sulawesi Tengah	6 559 256	6 933 318	366 919	518 168

Lanjutan Tabel/Continued Table 5.5.7

Kabupaten/Kota Regency/Municipality	Ayam Pedaging Broiler		Itik dan Itik Manila Duck and Muscovy Duck	
	2019 ^a	2020	2019 ^a	2020
(1)	(6)	(7)	(8)	(9)
Kabupaten/Regency				
Banggai Kepulauan	14 690	15 669	22 510	30 572
Banggai	1 880 256	1 885 153	506 994	566 041
Morowali	350 169	352 128	6 415	6 619
Poso	186 023	187 002	31 156	31 777
Donggala	502 381	656 131	6 267	6 433
Tolitoli	277 338	279 296	70 839	83 494
Buol	193 118	195 077	11 057	12 313
Parigi Moutong	1 906 010	1 927 554	53 317	72 690
Tojo Una-Una	694 324	696 282	12 522	13 321
Sigi	94 992	97 930	7 000	14 314
Banggai Laut	2 938	3 917	6 755	6 819
Morowali Utara	2 229	3 208	8 406	9 004
Kota/Municipality				
Palu	3 256 361	3 261 257	1 565	1 604
Sulawesi Tengah	9 360 829	9 560 604	744 803	855 001

Lanjutan Tabel/Continued Table 5.5.7

Kabupaten/Kota Regency/Municipality	Kelinci Hare		Puyuh Quail		Merpati Dove	
	2019 ^r	2020	2019 ^r	2020	2019 ^r	2020
(1)	(10)	(11)	(12)	(13)	(14)	(15)
Kabupaten/Regency						
Banggai Kepulauan	–	–	–	–	704	785
Banggai	–	–	13 826	16 806	1 137	1 288
Morowali	–	–	4 152	4 276	1 092	1 163
Poso	–	–	–	–	18 255	20 966
Donggala	–	–	10 428	12 040	2 562	3 407
Tolitoli	–	–	11 222	12 998	2 766	2 852
Buol	–	–	–	–	3 258	3 287
Parigi Moutong	–	–	28 290	28 290	2 979	3 866
Tojo Una-Una	–	–	8 806	9 070	2 570	3 161
Sigi	–	–	–	–	5 195	6 039
Banggai Laut	–	–	–	40	–	–
Morowali Utara	–	–	–	–	42	67
Kota/Municipality						
Palu	–	–	114 424	119 500	548	678
Sulawesi Tengah	–	–	191 148	203 020	41 108	47 559

Sumber/Source: Dinas Perkebunan dan Peternakan Daerah Provinsi Sulawesi Tengah/*Plantation and Livestock Government Services of Sulawesi Tengah Province*

Tabel 5.5.8 Pemasukan dan Pengeluaran Ternak Provinsi Sulawesi Tengah menurut Jenis Ternak (ekor), 2019 dan 2020
In Going and Out Going of Livestock in Sulawesi Tengah Province by Kinds of Livestock (heads), 2019 dan 2020

Jenis Ternak <i>Kinds Livestock</i>	Pemasukan <i>Income</i>		Pengeluaran <i>Outcame</i>	
	2019*	2020	2019*	2020
(1)	(2)	(3)	(4)	(5)
Sapi potong/ <i>Dairy Cattle</i>	25 130	23 937	22 937	23 670
Sapi Perah/ <i>Beef Cattle</i>	–	–	–	–
Kerbau/ <i>Buffalo</i>	52	50	76	83
Kambing/ <i>Goat</i>	6 040	6 607	20 137	20 542
Domba/ <i>Sheep</i>	101	123	52	62
Babi/ <i>Pig</i>	6 221	6 461	20 460	20 870
Kuda/ <i>Horse</i>	–	6	158	165
Ayam Buras/ <i>Native Chicken</i>	122 514	130 483	251 207	253 107
Ayam Ras Petelur/ <i>Layer</i>	400 411	407 600	9 086	9 350
Ayam ras Pedaging/ <i>Broiler</i>	9 558 692	9 762 692	–	–
Itik/ <i>Duck</i>	25 827	26 595	42 977	43 520
Kelinci/ <i>Hare</i>	669	669	19	20
Puyuh/ <i>Quail</i>	72 147	72 590	–	–
Merpati/ <i>Dove</i>	1 022	1 022	2 119	2 159
Itik Manila/ <i>Muscovy Duck</i>	5 556	277	1 842	–

Sumber/*Source*: Dinas Perkebunan dan Peternakan Daerah Provinsi Sulawesi Tengah/*Plantation and Livestock Government Services of Sulawesi Tengah Province*

5.6 PERIKANAN FISHERY

Tabel 5.6.1 **Produksi dan Nilai Produksi Perikanan Tangkap Menurut Kabupaten/Kota dan Jenis Penangkapan di Provinsi Sulawesi Tengah, 2019^{xx}**
Production and Production Value of Fish Capture by Regency/Municipality and Type of Captures in Sulawesi Tengah Province, 2019^{xx}

Kabupaten/Kota Regency/Municipality	Perikanan Tangkap di Laut Marine Capture Fisheries		Perikanan Perairan Umum Daratan Inland Open Water Capture Fisheries	
	Volume Volume (Ton)	Nilai Value (000 Rp)	Volume Volume (Ton)	Nilai Value (000 Rp)
(1)	(2)	(3)	(4)	(5)
Kabupaten/Regency				
Banggai Kepulauan	11 101	220 725 269	–	–
Banggai	19 174	347 280 871	–	–
Morowali	16 338	286 978 600	–	–
Poso	398	11 976 092	943	26 826 500
Donggala	18 859	353 755 989	256	3 308 990
Tolitoli	27 488	554 766 802	–	–
Buol	11 854	600 030 321	–	–
Parigi Moutong	12 969	295 098 733	–	–
Tojo Una-Una	1 961	95 319 610	–	–
Sigi	–	–	164	819 000
Banggai Laut	12 793	346 644 100	–	–
Morowali Utara	557	47 304 430	–	–
Kota/Municipality				
Palu	505	11 104 200	–	–
Sulawesi Tengah	133 997	3 170 985 017	1 363	30 954 490

Lanjutan Tabel/Continued Table 5.6.1

Kabupaten/Kota Regency/Municipality	Perikanan Tangkap Fish Capture	
	Volume Volume (Ton)	Nilai Value (000 Rp)
(1)	(6)	(7)
Kabupaten/Regency		
Banggai Kepulauan	11 101	220 725 269
Banggai	19 174	347 280 871
Morowali	16 338	286 978 600
Poso	1 341	38 802 592
Donggala	19 114	357 064 979
Tolitoli	27 488	554 766 802
Buol	11 854	600 030 321
Parigi Moutong	12 969	295 098 733
Tojo Una-Una	1 961	95 319 610
Sigi	164	819 000
Banggai Laut	12 793	346 644 100
Morowali Utara	557	47 304 430
Kota/Municipality		
Palu	505	11 104 200
Sulawesi Tengah	135 360	3 201 939 507

Sumber/Source: Kementerian Kelautan dan Perikanan, Database Validasi Nasional Satu Data Kelautan dan Perikanan/ Ministry of Marine Affairs and Fishery Republic of Indonesia, National Validation Database for One Data of Maritime and Fisheries

Tabel
Table 5.6.2

Produksi dan Nilai Produksi Perikanan Tangkap di Laut Menurut Kabupaten/Kota dan Komoditas Utama di Provinsi Sulawesi Tengah, 2019^{xx}
Production and Production Value of Marine Capture Fisheries by Regency/Municipality and Main Commodity in Sulawesi Tengah Province, 2019^{xx}

Kabupaten/Kota Regency/Municipality	Cakalang Skipjack Tuna		Tongkol Eastern Little Tuna		Tuna Tuna	
	Volume Volume (Ton)	Nilai Value (000 Rp)	Volume Volume (Ton)	Nilai Value (000 Rp)	Volume Volume (Ton)	Nilai Value (000 Rp)
(1)	(2)	(3)	(4)	(5)	(6)	(7)
Kabupaten/Regency						
Banggai Kepulauan	340	6 170 272	341	5 820 554	60	1 630 012
Banggai	758	10 017 450	2 399	41 295 721	66	2 607 200
Morowali	3 305	44 610 750	2 017	22 929 000	2 681	75 848 500
Poso	78	3 029 073	19	539 580	12	471 738
Donggala	3 066	55 492 396	1 850	39 364 010	801	21 787 490
Tolitoli	3 768	50 398 160	488	7 919 670	1 168	63 633 529
Buol	1 386	27 728 000	1 484	71 022 231	496	57 181 480
Parigi Moutong	1 967	60 374 620	1 008	18 051 590	1	27 500
Tojo Una-Una	313	15 379 920	457	21 714 250	2	84 840
Sigi	–	–	–	–	–	–
Banggai Laut	1 753	43 830 000	3 954	98 850 000	–	–
Morowali Utara	7	120 450	53	271 920	–	–
Kota/Municipality						
Palu	–	–	237	5 915 000	–	–
Sulawesi Tengah	16 740	317 151 091	14 306	333 693 526	5 287	223 272 289

Lanjutan Tabel/Continued Table 5.6.2

Kabupaten/Kota Regency/Municipality	Udang Shrimp		Lainnya Others		Tangkap di Laut Marine Capture	
	Volume Volume (Ton)	Nilai Value (000 Rp)	Volume Volume (Ton)	Nilai Value (000 Rp)	Volume Volume (Ton)	Nilai Value (000 Rp)
(1)	(8)	(9)	(10)	(11)	(12)	(13)
Kabupaten/Regency						
Banggai Kepulauan	52	5 200 000	10 308	201 904 431	11 101	220 725 269
Banggai	–	–	15 950	293 360 501	19 174	347 280 871
Morowali	80	4 015 000	8 255	139 575 350	16 338	286 978 600
Poso	–	20 250	289	7 915 451	398	11 976 092
Donggala	143	2 862 000	12 999	234 250 093	18 859	353 755 989
Tolitoli	–	–	22 064	432 815 443	27 488	554 766 802
Buol	–	–	8 489	444 098 610	11 854	600 030 321
Parigi Moutong	–	–	9 992	216 645 023	12 969	295 098 733
Tojo Una-Una	–	–	1 190	58 140 600	1 961	95 319 610
Sigi	–	–	–	–	–	–
Banggai Laut	–	–	7 086	203 964 100	12 793	346 644 100
Morowali Utara	–	–	497	46 912 060	557	47 304 430
Kota/Municipality						
Palu	–	–	269	5 189 200	505	11 104 200
Sulawesi Tengah	276	12 097 250	97 389	2 284 770 861	133 997	3 170 985 017

Sumber/Source: Kementerian Kelautan dan Perikanan, Database Validasi Nasional Satu Data Kelautan dan Perikanan/ Ministry of Marine Affairs and Fishery Republic of Indonesia, National Validation Database for One Data of Maritime and Fisheries

Tabel
Table 5.6.3

**Produksi dan Nilai Produksi Perikanan Tangkap di
Perairan Umum Menurut Kabupaten/Kota dan Komoditas
Utama di Provinsi Sulawesi Tengah, 2019^{xx}**
*Production and Production Value of Inland Open Water
Capture Fisheries by Regency/Municipality and Main
Commodity in Sulawesi Tengah Province, 2019^{xx}*

Kabupaten/Kota Regency/Municipality	Udang Shrimp		Ikan Fish	
	Volume Volume (Ton)	Nilai Value (000 Rp)	Volume Volume (Ton)	Nilai Value (000 Rp)
(1)	(2)	(3)	(4)	(5)
Kabupaten/Regency				
Banggai Kepulauan	–	–	–	–
Banggai	–	–	–	–
Morowali	–	–	–	–
Poso	–	3 500	920	25 083 000
Donggala	18	256 200	237	3 052 790
Tolitoli	–	–	–	–
Buol	–	–	–	–
Parigi Moutong	–	–	–	–
Tojo Una-Una	–	–	–	–
Sigi	–	–	164	819 000
Banggai Laut	–	–	–	–
Morowali Utara	–	–	–	–
Kota/Municipality				
Palu	–	–	–	–
Sulawesi Tengah	18	259 700	1 321	28 954 790

Lanjutan Tabel/Continued Table 5.6.3

Kabupaten/Kota Regency/Municipality	Lainnya Others		Tangkap di Perairan Umum Inland Open Water Capture	
	Volume Volume (Ton)	Nilai Value (000 Rp)	Volume Volume (Ton)	Nilai Value (000 Rp)
(1)	(6)	(7)	(8)	(9)
Kabupaten/Regency				
Banggai Kepulauan	–	–	–	–
Banggai	–	–	–	–
Morowali	–	–	–	–
Poso	23	1 740 000	943	26 826 500
Donggala	–	–	256	3 308 990
Tolitoli	–	–	–	–
Buol	–	–	–	–
Parigi Moutong	–	–	–	–
Tojo Una-Una	–	–	–	–
Sigi	–	–	164	819 000
Banggai Laut	–	–	–	–
Morowali Utara	–	–	–	–
Kota/Municipality				
Palu	–	–	–	–
Sulawesi Tengah	23	1 740 000	1 363	30 954 490

Sumber/Source: Kementerian Kelautan dan Perikanan, Database Validasi Nasional Satu Data Kelautan dan Perikanan/ Ministry of Marine Affairs and Fishery Republic of Indonesia, National Validation Database for One Data of Maritime and Fisheries

Tabel
Table 5.6.4

**Produksi dan Nilai Produksi Perikanan Tangkap di
Perairan Umum Menurut Kabupaten/Kota dan Lokasi di
Provinsi Sulawesi Tengah, 2019^{xx}**
*Production and Production Value of Inland Open Water
Capture Fisheries by Regency/Municipality and Location in
Sulawesi Tengah Province, 2019^{xx}*

Kabupaten/Kota Regency/Municipality	Waduk/Reservoir		Sungai/River		Danau/Lake	
	Volume Volume	Nilai Value	Volume Volume	Nilai Value	Volume Volume	Nilai Value
	(Ton)	(000 Rp)	(Ton)	(000 Rp)	(Ton)	(000 Rp)
(1)	(2)	(3)	(4)	(5)	(6)	(7)
Kabupaten/Regency						
Banggai Kepulauan	–	–	–	–	–	–
Banggai	–	–	–	–	–	–
Morowali	–	–	–	–	–	–
Poso	–	–	1	61 200	943	26 765 300
Donggala	–	–	–	–	256	3 308 990
Tolitoli	–	–	–	–	–	–
Buol	–	–	–	–	–	–
Parigi Moutong	–	–	–	–	–	–
Tojo Una-Una	–	–	–	–	–	–
Sigi	–	–	–	–	164	819 000
Banggai Laut	–	–	–	–	–	–
Morowali Utara	–	–	–	–	–	–
Kota/Municipality						
Palu	–	–	–	–	–	–
Sulawesi Tengah	–	–	1	61 200	1 362	30 893 290

Lanjutan Tabel/*Continued Table* 5.6.4

Kabupaten/Kota Regency/Municipality	Rawa/Swamp		Genangan Air/Puddle	
	Volume Volume (Ton)	Nilai Value (000 Rp)	Volume Volume (Ton)	Nilai Value (000 Rp)
(1)	(8)	(9)	(10)	(11)
Kabupaten/Regency				
Banggai Kepulauan	–	–	–	–
Banggai	–	–	–	–
Morowali	–	–	–	–
Poso	–	–	–	–
Donggala	–	–	–	–
Tolitoli	–	–	–	–
Buol	–	–	–	–
Parigi Moutong	–	–	–	–
Tojo Una-Una	–	–	–	–
Sigi	–	–	–	–
Banggai Laut	–	–	–	–
Morowali Utara	–	–	–	–
Kota/Municipality				
Palu	–	–	–	–
Sulawesi Tengah	–	–	–	–

Sumber/*Source*: Kementerian Kelautan dan Perikanan, Database Validasi Nasional Satu Data Kelautan dan Perikanan/ *Ministry of Marine Affairs and Fishery Republic of Indonesia, National Validation Database for One Data of Maritime and Fisheries*

Tabel
Table 5.6.5**Produksi Perikanan Budidaya Menurut Kabupaten/Kota dan Jenis Kegiatan di Provinsi Sulawesi Tengah, 2019^x**
Production of Aquaculture by Regency/Municipality and Type of Activity in Sulawesi Tengah Province, 2019^x

Kabupaten/Kota Regency/Municipality	Pembesaran (ton) Aquaculture (ton)	Pembenihan (1000 Ekor) Hatchery (1000 Head)	Ikan Hias (1000 Ekor) Ornament Fish (1000 Head)
(1)	(2)	(3)	(4)
Kabupaten/Regency			
Banggai Kepulauan	678 577	–	–
Banggai	1 936	–	–
Morowali	207 358	–	–
Poso	3 325	–	–
Donggala	19 226	–	–
Tolitoli	1 971	8	2
Buol	1 168	–	–
Parigi Moutong	23 284	–	–
Tojo Una-Una	6 601	–	–
Sigi	608	–	–
Banggai Laut	20 868	4	1
Morowali Utara	1 863	–	–
Kota/Municipality			
Palu	168	–	–
Sulawesi Tengah	966 953	12	3

Sumber/Source: Kementerian Kelautan dan Perikanan, Database Validasi Nasional Satu Data Kelautan dan Perikanan/ Ministry of Marine Affairs and Fishery Republic of Indonesia, National Validation Database for One Data of Maritime and Fisheries

Tabel
Table 5.6.6

Produksi dan Nilai Produksi Perikanan Budidaya Menurut Kabupaten/Kota dan Jenis Budidaya di Provinsi Sulawesi Tengah, 2019^{xx}
Production and Production Value of Aquaculture by Regency/Municipality and Type of Culture in Sulawesi Tengah Province, 2019^{xx}

Kabupaten/Kota Regency/Municipality	Jaring Apung Laut Marine Floating Net		Jaring Apung Tawar Freshwater Floating Net		Jaring Tancap Tawar Freshwater Pen Culture	
	Volume Volume (Ton)	Nilai Value (000 Rp)	Volume Volume (Ton)	Nilai Value (000 Rp)	Volume Volume (Ton)	Nilai Value (000 Rp)
(1)	(2)	(3)	(4)	(5)	(6)	(7)
Kabupaten/Regency						
Banggai Kepulauan	358	52 791 720	–	–	–	–
Banggai	15	366 985	–	–	–	–
Morowali	23	1 074 500	–	–	–	–
Poso	13	443 135	61	2 480 785	473	18 727 630
Donggala	–	–	–	–	–	–
Tolitoli	23	1 022 120	–	–	–	–
Buol	–	–	–	–	–	–
Parigi Moutong	175	10 503 000	–	–	–	–
Tojo Una-Una	42	9 343 815	–	–	–	–
Sigi	–	–	–	–	–	–
Banggai Laut	5	375 500	–	–	–	–
Morowali Utara	6	299 140	–	–	–	–
Kota/Municipality						
Palu	–	–	–	–	–	–
Sulawesi Tengah	660	76 219 915	61	2 480 785	473	18 727 630

Lanjutan Tabel/Continued Table 5.6.6

Kabupaten/Kota Regency/Municipality	Karamba Cage		Kolam Air Deras Running Freshwater Pond		Kolam Air Tenang Quiet Freshwater Pond	
	Volume Volume (Ton)	Nilai Value (000 Rp)	Volume Volume (Ton)	Nilai Value (000 Rp)	Volume Volume (Ton)	Nilai Value (000 Rp)
(1)	(8)	(9)	(10)	(11)	(12)	(13)
Kabupaten/Regency						
Banggai Kepulauan	–	–	–	–	–	–
Banggai	–	–	–	–	197	6 467 160
Morowali	–	–	–	–	40	1 025 100
Poso	25	1 680 255	–	–	1 117	40 879 415
Donggala	–	–	–	–	–	–
Tolitoli	–	–	–	–	135	3 612 165
Buol	–	–	–	–	238	5 958 900
Parigi Moutong	–	–	–	–	517	10 381 500
Tojo Una-Una	–	–	–	–	28	707 470
Sigi	–	–	–	–	583	24 287 500
Banggai Laut	–	–	–	–	–	–
Morowali Utara	–	–	–	–	44	1 274 928
Kota/Municipality						
Palu	–	–	–	–	152	4 537 210
Sulawesi Tengah	25	1 680 255	–	–	3 051	99 131 348

Lanjutan Tabel/Continued Table 5.6.6

Kabupaten/Kota Regency/Municipality	Laut Lainnya Other Marine Culture		Minapadi Sawah Rice Fish		Rumput Laut Sea Weed	
	Volume Volume (Ton)	Nilai Value (000 Rp)	Volume Volume (Ton)	Nilai Value (000 Rp)	Volume Volume (Ton)	Nilai Value (000 Rp)
(1)	(14)	(15)	(16)	(17)	(18)	(19)
Kabupaten/Regency						
Banggai Kepulauan	–	–	–	–	678 219	2 034 657 162
Banggai	–	–	–	–	1 353	4 057 883
Morowali	–	–	–	–	201 240	657 885 020
Poso	–	–	–	–	1 019	2 314 168
Donggala	–	–	–	–	3 006	15 030 000
Tolitoli	–	–	–	–	705	4 274 610
Buol	–	–	–	–	–	–
Parigi Moutong	–	–	–	–	12 489	51 887 619
Tojo Una-Una	–	–	–	–	6 436	12 872 000
Sigi	–	–	25	1 200 000	–	–
Banggai Laut	18	764 040	–	–	20 845	62 535 108
Morowali Utara	–	–	–	–	27	80 193
Kota/Municipality						
Palu	–	–	–	–	–	–
Sulawesi Tengah	18	764 040	25	1 200 000	925 339	2 845 593 763

Lanjutan Tabel/*Continued Table 5.6.6*

Kabupaten/Kota <i>Regency/Municipality</i>	Tambak Intensif <i>Intensive Brackishwater Pond</i>		Tambak Sederhana <i>Traditional Brackishwater Pond</i>	
	Volume <i>Volume</i> (Ton)	Nilai <i>Value</i> (000 Rp)	Volume <i>Volume</i> (Ton)	Nilai <i>Value</i> (000 Rp)
(1)	(20)	(21)	(22)	(23)
Kabupaten/Regency				
Banggai Kepulauan	–	–	–	–
Banggai	–	–	371	23 694 973
Morowali	–	–	6 055	16 688 390
Poso	–	–	617	8 419 795
Donggala	–	–	16 220	716 530 250
Tolitoli	–	–	1 108	37 158 400
Buol	–	–	930	24 409 335
Parigi Moutong	–	–	10 103	302 505 485
Tojo Una-Una	–	–	94	4 119 680
Sigi	–	–	–	–
Banggai Laut	–	–	–	–
Morowali Utara	–	–	1 786	13 335 755
Kota/Municipality				
Palu	16	1 280 000	–	–
Sulawesi Tengah	16	1 280 000	37 284	1 146 862 063

Lanjutan Tabel/Continued Table 5.6.6

Kabupaten/Kota Regency/Municipality	Tambak Semi Intensif Semi Intensive Brackishwater Pond		Jumlah Total	
	Volume Volume (Ton)	Nilai Value (000 Rp)	Volume Volume (Ton)	Nilai Value (000 Rp)
(1)	(24)	(25)	(26)	(27)
Kabupaten/Regency				
Banggai Kepulauan	–	–	678 577	2 087 448 882
Banggai	–	–	1 936	34 587 001
Morowali	–	–	207 358	676 673 010
Poso	–	–	3 325	74 945 183
Donggala	–	–	19 226	731 560 250
Tolitoli	–	–	1 971	46 067 295
Buol	–	–	1 168	30 368 235
Parigi Moutong	–	–	23 284	375 277 604
Tojo Una-Una	–	–	6 601	27 042 965
Sigi	–	–	608	25 487 500
Banggai Laut	–	–	20 868	63 674 648
Morowali Utara	–	–	1 863	14 990 016
Kota/Municipality				
Palu	–	–	168	5 817 210
Sulawesi Tengah	–	–	966 953	4 193 939 799

Sumber/Source: Kementerian Kelautan dan Perikanan, Database Validasi Nasional Satu Data Kelautan dan Perikanan/ Ministry of Marine Affairs and Fishery Republic of Indonesia, National Validation Database for One Data of Maritime and Fisheries

Tabel
Table 5.6.7

Produksi dan Nilai Produksi Perikanan Budidaya Menurut Kabupaten/Kota dan Komoditas Utama di Provinsi Sulawesi Tengah, 2019^{xx}
Production and Production Value of Aquaculture by Regency/Municipality and Main Commodity in Sulawesi Tengah Province, 2019^{xx}

Kabupaten/Kota <i>Regency/Municipality</i>	Gurame <i>Giant Gouramy</i>		Patin <i>Pangasius Catfish</i>	
	Volume <i>Volume</i> (Ton)	Nilai <i>Value</i> (000 Rp)	Volume <i>Volume</i> (Ton)	Nilai <i>Value</i> (000 Rp)
(1)	(2)	(3)	(4)	(5)
Kabupaten/Regency				
Banggai Kepulauan	—	—
Banggai	—	—
Morowali	—	—
Poso	—	—
Donggala	—	—
Tolitoli	—	—
Buol	—	—
Parigi Moutong	—	—
Tojo Una-Una	—	—
Sigi	1	12 500
Banggai Laut	—	—
Morowali Utara	—	—
Kota/Municipality				
Palu	—	—
Sulawesi Tengah	1	12 500

Lanjutan Tabel/Continued Table 5.6.7

Kabupaten/Kota Regency/Municipality	Lele <i>Torpedo Shaped Catfish</i>		Nila <i>Nile Tilapia</i>	
	Volume Volume	Nilai Value	Volume Volume	Nilai Value
	(Ton)	(000 Rp)	(Ton)	(000 Rp)
(1)	(6)	(7)	(8)	(9)
Kabupaten/Regency				
Banggai Kepulauan	–	–	–	–
Banggai	61	1 221 180	18	541 500
Morowali	17	380 600	22	644 500
Poso	50	1 366 760	1 006	37 750 035
Donggala	–	–	–	–
Tolitoli	–	–	23	570 675
Buol	–	–	178	4 455 625
Parigi Moutong	36	720 000	478	9 560 000
Tojo Una-Una	13	255 400	23	585 170
Sigi	55	825 000	282	11 280 000
Banggai Laut	–	–	–	–
Morowali Utara	7	158 400	8	199 950
Kota/Municipality				
Palu	79	1 584 000	71	2 841 200
Sulawesi Tengah	318	6 511 340	2 109	68 428 655

Lanjutan Tabel/*Continued Table 5.6.7*

Kabupaten/Kota <i>Regency/Municipality</i>	Ikan Mas <i>Common Carp</i>		Kakap <i>Barramundi</i>	
	Volume <i>Volume</i> (Ton)	Nilai <i>Value</i> (000 Rp)	Volume <i>Volume</i> (Ton)	Nilai <i>Value</i> (000 Rp)
(1)	(10)	(11)	(12)	(13)
Kabupaten/Regency				
Banggai Kepulauan	–	–	31	938 520
Banggai	117	4 664 480	–	–
Morowali	–	–	–	–
Poso	431	19 412 325	–	–
Donggala	–	–	–	–
Tolitoli	79	2 371 890	3	125 100
Buol	60	1 503 275	–	–
Parigi Moutong	3	101 500	–	–
Tojo Una-Una	8	249 900	–	–
Sigi	257	12 850 000	–	–
Banggai Laut	–	–	–	–
Morowali Utara	7	252 315	–	–
Kota/Municipality				
Palu	–	27 500	–	–
Sulawesi Tengah	963	41 433 185	34	1 063 620

Lanjutan Tabel/Continued Table 5.6.7

Kabupaten/Kota Regency/Municipality	Bandeng Milkfish		Rumput Laut Seaweed	
	Volume Volume (Ton)	Nilai Value (000 Rp)	Volume Volume (Ton)	Nilai Value (000 Rp)
(1)	(14)	(15)	(16)	(17)
Kabupaten/Regency				
Banggai Kepulauan	–	–	678 219	2 034 657 162
Banggai	8	124 808	1 353	4 057 883
Morowali	139	2 704 130	206 990	663 900 020
Poso	259	3 883 530	1 282	2 510 614
Donggala	5 599	73 865 910	3 006	15 030 000
Tolitoli	759	15 180 820	705	4 274 610
Buol	505	7 574 535	–	–
Parigi Moutong	5 477	71 203 535	12 489	51 887 619
Tojo Una-Una	32	969 000	6 436	12 872 000
Sigi	–	–	–	–
Banggai Laut	–	–	20 845	62 535 108
Morowali Utara	405	7 787 965	1 361	2 520 283
Kota/Municipality				
Palu	–	–	–	–
Sulawesi Tengah	13 184	183 294 233	932 686	2 854 245 299

Lanjutan Tabel/Continued Table 5.6.7

Kabupaten/Kota Regency/Municipality	Kerapu Groupers		Udang Shrimp		Ikan Lainnya Others	
	Volume Volume (Ton)	Nilai Value (000 Rp)	Volume Volume (Ton)	Nilai Value (000 Rp)	Volume Volume (Ton)	Nilai Value (000 Rp)
(1)	(18)	(19)	(20)	(21)	(22)	(23)
Kabupaten/Regency						
Banggai Kepulauan	125	43 870 750	–	–	201	7 982 450
Banggai	–	125 000	363	23 570 165	16	281 985
Morowali	6	409 500	166	7 969 260	17	665 000
Poso	–	–	56	2 864 144	241	7 157 775
Donggala	–	–	10 621	642 664 340	–	–
Tolitoli	7	374 400	349	21 977 580	47	1 192 220
Buol	–	–	425	16 834 800	–	–
Parigi Moutong	55	3 434 500	4 626	231 301 950	121	7 068 500
Tojo Una-Una	23	8 045 100	46	2 767 680	20	1 298 715
Sigi	–	–	–	–	13	520 000
Banggai Laut	2	296 980	–	–	21	842 560
Morowali Utara	2	144 900	47	3 107 700	26	818 503
Kota/Municipality						
Palu	–	–	16	1 280 000	2	84 510
Sulawesi Tengah	221	56 701 130	16 714	954 337 619	724	27 912 218

Sumber/Source: Kementerian Kelautan dan Perikanan, Database Validasi Nasional Satu Data Kelautan dan Perikanan/ Ministry of Marine Affairs and Fishery Republic of Indonesia, National Validation Database for One Data of Maritime and Fisheries

PERTAMBANGAN DAN ENERGI

Mining and Energy

6

BANYAKNYA PRODUKSI NIKEL DI SULAWESI TENGAH

Number of Nickel Production in Sulawesi Tengah

Total Produksi di Sulawesi Tengah

Total Production in Sulawesi Tengah

14.403.726,52 Metric ton

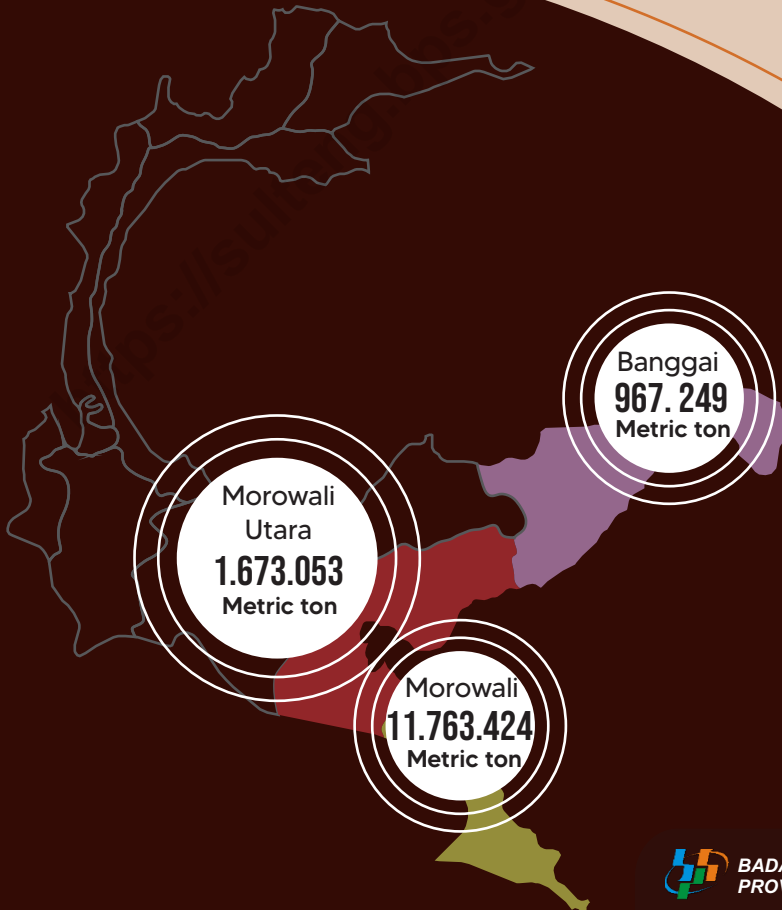

BADAN PUSAT STATISTIK
PROVINSI SULAWESI TENGAH

PENJELASAN TEKNIS

1. Pertambangan adalah suatu kegiatan pengambilan endapan bahan galian berharga dan bernilai ekonomis dari dalam kulit bumi, di bawah permukaan bumi, dan di bawah permukaan air.
2. Bahan tambang adalah hasil produksi dari kegiatan pertambangan yang merupakan sumber daya alam yang tidak dapat diperbarui.
3. Bijih nikel adalah mineral atau agregat mineral yang mengandung nikel. Pengolahan bijih nikel menjadi nikel terdiri dari beberapa tahap, yaitu crushing, pengeringan, pereduksian, peleburan, pemurnian, dan granulasi dan pengemasan.
4. Kapasitas listrik terpasang adalah total kapasitas dari seluruh mesin pembangkit listrik yang dioperasikan.
5. Listrik yang dibangkitkan adalah jumlah listrik yang dibangkitkan oleh seluruh mesin pembangkit listrik dan dinyatakan dalam satuan dasar Watt hours.
6. Jumlah listrik/gas/air bersih yang terjual/didistribusikan adalah banyaknya listrik/gas/air bersih yang disalurkan kepada para pelanggan.

TECHNICAL NOTES

1. *Mining is an activity of taking valued quarried material from within the earth layer, under earth surface, and under water level.*
2. *Mine material is a natural resource as the production of mining operations that can not be renewed.*
3. *Nickel ore is a mineral that containing nickel. Processing nickel ore into nickel consists of several stages of crushing, drying, reduction, smelting, purification, and granulation and packaging.*
4. *Installed electricity capacity is the total capacity of all operated power plants machines.*
5. *Electricity generated is the amount of electricity generated by all power plant engine in Watt hours standard unit.*
6. *Sold/distributed electricity/gas/cleaned water is total electricity/gas/cleaned water distributed to customers.*

7. Kapasitas produksi potensial adalah hubungan antara output yang sebenarnya diproduksi dengan peralatan yang terpasang dan potensi output yang dapat diproduksi dengan peralatan terpasang tersebut, jika kapasitas sepenuhnya digunakan.
 8. Volume air bersih yang disalurkan adalah banyaknya air bersih yang disalurkan oleh perusahaan air bersih (dalam satuan m^3). Semakin besar volume air bersih yang disalurkan maka akan semakin terpenuhi kebutuhan konsumen akan air bersih.
7. *Potential capacity production is relationship between output that is actually produced with the installed equipment, and the potential output which could be produced with it, if capacity was fully used.*
 8. *Volume of water distributed is the amount of water that can be distributed by the water company (in units of m^3). The greater the volume of water distributed it will be increasingly fulfilled the needs of consumers for clean water.*

Tabel
Table 6.1

**Daya Terpasang, Produksi, dan Distribusi Listrik PT. PLN
(Persero) pada Cabang/Ranting PLN Menurut Kabupaten/
Kota di Provinsi Sulawesi Tengah, 2020**
*Installed Electricity Power, Production, and Distribution of
PT. PLN (Persero) at PLN Branch by Regency/Municipality in
Sulawesi Tengah Province, 2020*

Kabupaten/Kota Regency/ Municipality	Rayon Area	Daya Terpasang Installed Electricity Power (KW)	Produksi Listrik Electricity Production (KWh)	Listrik Terjual Electricity Sold (KWh)	Dipakai Sendiri Own Used (KWh)	Susut/ Hilang Shrinkage/ Lost (KWh)
(1)	(2)	(3)	(4)	(5)	(6)	(7)
Kabupaten/Regency						
Banggai Kepulauan	Salakan
Banggai	Luwuk	74 617	117 950 098	107 273 924	940 597	11 318 876
	Toili	34 740	42 294 263	41 500 161	288 257	927 893
Morowali	Bungku	9 550	58 935 097	54 549 509	577 491	4 472 425
Poso	Poso	8 800	74 515 610	65 440 985	507 097	9 324 160
	Tentena	4 800	49 178 877	29 338 304	71 327	3 012 018
Donggala	Donggala	7 800	65 065 497	58 476 008	1 426	7 314 474
	Tambu	4 700	38 787 199	27 691 822	55 384	5 213 672
Tolitoli	Tolitoli Khusus	18 050	71 091 309	61 284 920	203 195	9 806 389
	Bangkir	7 626	20 095 301	20 095 826	30 994	- 525
Buol	Leok	13 650	45 269 145	39 962 326	231 743	5 306 819
Parigi Moutong	Parigi	14 900	103 479 324	91 215 323	182 431	12 943 446
	Moutong	6 500	24 428 024	22 421 303	5 386	2 006 721
	Kotaraya	9 350	25 507 231	26 925 146	579 904	- 1 417 915
Tojo Una-Una	Ampana	43 145	61 368 183	57 759 542	628 516	3 886 439
Sigi ¹		-	-	-	-	-
Banggai Laut	Banggai
Morowali Utara	Kolonodale	8 700	41 995 334	36 188 013	213 417	6 056 368

Lanjutan Tabel/Continued Table 6.1

Kabupaten/Kota Regency/ Municipality	Rayon Area	Daya Terpasang Installed Electricity Power (KW)	Produksi Listrik Electricity Production (KWh)	Listrik Terjual Electricity Sold (KWh)	Dipakai Sendiri Own Used (KWh)	Susut/ Hilang Shrinkage/ Lost (KWh)
(1)	(2)	(3)	(4)	(5)	(6)	(7)
Kota/Municipality						
Palu	Kota	84 300	338 470 322	312 201 969	624 404	30 556 382
	Kamonji	84 300	168 112 796	146 576 876	293 154	23 111 828
	Tavaeli	84 300	51 313 596	47 929 455	95 859	3 947 601
Sulawesi Tengah		519 828	1 397 857 206	1 246 831 412	5 530 582	137 787 071

Catatan: ¹Sigi termasuk ke dalam Rayon Palu/Sigi included in Palu Area

Sumber/Source: Perusahaan Listrik Negara UP3 Palu, UP3 Luwuk dan UP3 Tolitoli/ National Electricity Company, Branch Office of Palu, Luwuk and Tolitoli

Tabel
Table 6.2

**Jumlah Pelanggan Listrik Menurut Kabupaten/Kota di
Provinsi Sulawesi Tengah, 2017–2020**
**Number of Electricity Customers by Regency/Municipality in
Sulawesi Tengah Province, 2017–2020**

Kabupaten/Kota Regency/Municipality	Rayon Area	2017	2018	2019	2020
(1)	(2)	(3)	(4)	(5)	(6)
Kabupaten/Regency					
Banggai Kepulauan	Salakan	15 535	17 624	21 988	26 930
Banggai	Luwuk	45 161	48 072	51 072	54 004
	Toili	28 057	30 314	32 172	34 190
Morowali	Bungku	16 062	20 890	25 271	29 308
Poso	Poso	33 573	35 196	37 035	39 002
	Tentena	25 614	26 780	28 222	29 403
Donggala	Donggala	36 523	36 982	45 555	48 851
	Tambu	22 708	24 488	28 890	31 677
Tolitoli	Tolitoli Khusus	31 702	33 234	35 461	39 132
	Bangkir	14 782	15 730	16 658	17 583
Buol	Leok	22 317	24 074	26 394	28 062
Parigi Moutong	Parigi	46 899	49 140	52 427	54 390
	Moutong	14 099	15 122	16 331	17 751
Tojo Una-Una	Kotaraya	18 397	19 494	20 877	22 316
	Ampana	27 639	29 739	33 215	37 630
Sigi ¹		–	–	–	–
Banggai Laut	Banggai	15 316	16 994	18 658	14 928
Morowali Utara	Kolonodale	21 145	22 033	23 340	25 168
Kota/Municipality					
Palu	Kota	91 921	96 461	104 923	111 200
	Kamonji	50 906	52 368	57 735	61 790
	Tavaeli	18 622	19 141	22 816	24 961
Sulawesi Tengah		596 978	633 876	699 040	748 276

Catatan: ¹Sigi termasuk ke dalam Rayon Palu/Sigi included in Palu Area

Sumber/Source: Perusahaan Listrik Negara UP3 Palu, UP3 Luwuk dan UP3 Tolitoli/ National Electricity Company, Branch Office of Palu, Luwuk and Tolitoli

Tabel
Table 6.3**Jumlah Pelanggan dan Air yang Disalurkan Menurut Kabupaten/Kota di Provinsi Sulawesi Tengah, 2019**
Number of Customers and Distributed Water by Regency/ Municipality in Sulawesi Tengah Province, 2019

Kabupaten/Kota Regency/Municipality	Pelanggan Number of Customers	Air Disalurkan Distributed Water (m ³)	Nilai Value (Rp)
(1)	(2)	(3)	(4)
Kabupaten/Regency			
Banggai Kepulauan	8 820	1 279 917	3 621 823 300
Banggai	21 683	5 459 596	7 501 055 600
Morowali ²	–	–	–
Poso	9 890	2 230 919	7 246 446 450
Donggala	8 713	2 655 633	4 130 678 260
Tolitoli	16 084	2 594 081	10 820 711 929
Buol	6 536	768 915	1 765 106 273
Parigi Moutong	3 613	574 532	1 231 302 190
Tojo Una-Una	11 402	2 375 583	5 523 159 252
Sigi ¹	–	–	–
Banggai Laut	4 261	847 947	1 471 286 700
Morowali Utara ²	–	–	–
Kota/Municipality			
Palu	8 113	602 230	2 257 870 357
Sulawesi Tengah	99 115	19 389 353	45 569 440 311

Catatan/Note: ¹ Kabupaten Sigi merupakan bagian dari PDAM Kabupaten Donggala/Sigi Regency is part of PDAM Donggala Regency

² Pada tahun 2019 kantor PDAM Kabupaten Morowali Utara tutup. Sedangkan di Kabupaten Morowali baru didirikan PDAM Kabupaten Morowali/ In 2019 the PDAM Morowali Utara Regency office has closed. Meanwhile, in Morowali Regency, it was just established

Sumber/Source: Diolah dari Survei Tahunan Perusahaan Air Bersih/Based on the Annually Clean Water Supply Enterprise Survey

Tabel 6.4
Table

Banyaknya Pemakaian Bahan Bakar dan Pelumas pada PLN menurut Kabupaten/Kota di Provinsi Sulawesi Tengah (liter), 2020
Number of Productions, Fuel Consumption and Lubricants in State Electricity Company by Regency/Municipality in Sulawesi Tengah Province (liter), 2020

Kabupaten/Kota Regency/Municipality	Rayon Area	Pemakaian Bahan Bakar Fuel Consumption	Pelumas Lubricants
(1)	(2)	(3)	(4)
Kabupaten/Regency			
Banggai Kepulauan	Salakan	7 368 693	28 220
Banggai	Luwuk	22 173 253	93 341
	Toili	10 675 677	10 911
Morowali	Bungku	5 986 929	19 635
Poso	Poso	–	1 231
	Tentena	482 988	5 839
Donggala	Donggala	21 680	386
	Tambu	4 924 350	–
Tolitoli	Tolitoli Khusus	16 743 639	2 031
	Bangkir	6 801 551	1 793
Buol	Leok	13 068 452	9 000
Parigi Moutong	Parigi	–	–
	Moutong	10 399 775	563
	Kotaraya	2 125 672	11 103
Tojo Una-Una	Ampana	11 244 957	44 849
Sigi ¹		–	–
Banggai Laut	Banggai	6 486 019	9 564
Morowali Utara	Kolonodale	2 501 267	8 884
Kota/Municipality			
Palu	Kota	–	–
	Kamonji	–	–
	Tavaeli	–	–
Sulawesi Tengah		121 004 902	247 350

Catatan: ¹Sigi termasuk ke dalam Rayon Palu/Sigi included in Palu Area

Sumber/Source: Perusahaan Listrik Negara UP3 Palu, UP3 Luwuk dan UP3 Tolitoli/ National Electricity Company, Branch Office of Palu, Luwuk and Tolitoli

Tabel 6.5 Jumlah Gardu dan Pelanggan PLN menurut Kabupaten/ Kota di Provinsi Sulawesi Tengah, 2020
Number of Transmissions and Customers by Regency/ Municipality in Sulawesi Tengah Province, 2020

Kabupaten/Kota <i>Regency/Municipality</i>	Rayon <i>Area</i>	Jumlah Gardu Listrik <i>Number of Transmissions</i>	Jumlah Pelanggan <i>Number of Customers</i>
(1)	(2)	(3)	(4)
Kabupaten/Regency			
Banggai Kepulauan	Salakan	230	26 930
Banggai	Luwuk	510	54 004
	Toili	322	34 190
Morowali	Bungku	223	29 308
Poso	Poso	360	39 002
	Tentena	256	29 403
Donggala	Donggala	512	48 851
	Tambu	295	31 677
Tolitoli	Tolitoli Khusus	354	39 132
	Bangkir	153	17 583
Buol	Leok	270	28 062
Parigi Moutong	Parigi	518	54 390
	Moutong	163	17 751
	Kotaraya	186	22 316
Tojo Una-Una	Ampana	372	37 630
Sigi ¹		–	–
Banggai Laut	Banggai	115	14 928
Morowali Utara	Kolonodale	227	25 168
Kota/Municipality			
Palu	Kota	1 035	111 200
	Kamonji	448	61 790
	Tavaeli	286	24 961
Sulawesi Tengah		6 835	748 276

Catatan: ¹ Sigi termasuk ke dalam Rayon Palu/Sigi included in Palu Area

Sumber/Source: Perusahaan Listrik Negara UP3 Palu, UP3 Luwuk dan UP3 Tolitoli/ *National Electricity Company, Branch Office of Palu, Luwuk and Tolitoli*

Tabel 6.6
Table

Banyaknya Pelanggan Perusahaan Air Minum menurut Perusahaan Daerah Air Minum di Provinsi Sulawesi Tengah, 2019
Number of Consumers of Water Supply Enterprise by Regional Water Supply Enterprise in Sulawesi Tengah Province, 2019

Kabupaten/Kota Regency/Municipality	Rumah Tangga Household	Sosial Social	Instansi Pemerintah Government Institution	Niaga Trade
(1)	(2)	(3)	(4)	(5)
Kabupaten/Regency				
Banggai Kepulauan	8 324	124	225	138
Banggai	19 224	298	398	1 700
Morowali ²	–	–	–	–
Poso	8 883	162	398	426
Donggala	8 479	84	99	49
Tolitoli	14 963	137	137	845
Buol	5 776	20	38	567
Parigi Moutong	3 393	99	–	121
Tojo Una-Una	10 856	118	255	168
Sigi ¹	–	–	–	–
Banggai Laut	3 341	58	245	581
Morowali Utara ²	–	–	–	–
Kota/Municipality				
Palu	7 927	36	16	133
Sulawesi Tengah	91 166	1 136	1 811	4 728

Lanjutan Tabel/Continued Table 6.6

Kabupaten/Kota Regency/Municipality	Industri Industry	Khusus Special	Jumlah Pelanggan Number of Consumers
(1)	(6)	(7)	(8)
Kabupaten/Regency			
Banggai Kepulauan	9	–	8 820
Banggai	58	5	21 683
Morowali ²	–	–	–
Poso	20	1	9 890
Donggala	2	2	8 713
Tolitoli	–	–	16 084
Buol	135	–	6 536
Parigi Moutong	–	–	3 613
Tojo Una-Una	2	3	11 402
Sigi ¹	–	–	–
Banggai Laut	34	2	4 261
Morowali Utara ²	–	–	–
Kota/Municipality			
Palu	1	–	8 113
Sulawesi Tengah	261	13	99 115

Catatan/Note: ¹ Kabupaten Sigi merupakan bagian dari PDAM Kabupaten Donggala/Sigi Regency is part of PDAM Donggala Regency

² Pada tahun 2019 kantor PDAM Kabupaten Morowali Utara tutup. Sedangkan di Kabupaten Morowali baru didirikan PDAM Kabupaten Morowali/ In 2019 the PDAM Morowali Utara Regency office has closed. Meanwhile, in Morowali Regency, it was just established

Sumber/Source: Diolah dari Survei Tahunan Perusahaan Air Bersih/Based on the Annually Clean Water Supply Enterprise Survey

Tabel
Table 6.7

Banyaknya Produksi Nikel dan Pasir Besi menurut Kabupaten/Kota di Provinsi Sulawesi Tengah (Metrik Ton), 2020
Number of Productions Nickel and Iron Sand by Regency/ Municipality in Sulawesi Tengah Province (Metric Tons), 2020

Kabupaten/Kota Regency/Municipality	Nikel Nickel	Pasir Iron Sand
(1)	(2)	(3)
Kabupaten/Regency		
Banggai Kepulauan	–	–
Banggai	967 249,00	–
Morowali	11 763 424,52	–
Poso	–	–
Donggala	–	–
Tolitoli	–	–
Buol	–	–
Parigi Moutong	–	–
Tojo Una-Una	–	–
Sigi ¹	–	–
Banggai Laut	–	–
Morowali Utara	1 673 053,00	–
Kota/Municipality		
Palu	–	–
Sulawesi Tengah	14 403 726,52	–

Sumber/Source: Dinas Energi dan Sumber Daya Mineral Provinsi Sulawesi Tengah/Energy and Mineral Resources Government Service of Sulawesi Tengah Province

INDUSTRI MANUFAKTUR

Manufacture Industry

7

INDUSTRI

Industry

INDUSTRI MIKRO KECIL

Micro and Small Manufacturing Industry

INDUSTRI BESAR SEDANG

Large and Medium Manufacturing Industry

JUMLAH PERUSAHAAN

Number of Companies

85.379

perusahaan/companies



60

perusahaan/companies

JUMLAH TENAGA KERJA

Number of Employees

202.207

pekerja/employees



33.053

pekerja/employees



PENJELASAN TEKNIS**TECHNICAL NOTES**

1. Pengumpulan data industri besar dan sedang dilakukan melalui Survei Industri Besar dan Sedang yang dilaksanakan setiap tahun secara lengkap (sensus) sejak tahun 1975. Survei Industri Besar dan Sedang mencakup semua perusahaan industri yang mempunyai tenaga kerja 20 orang atau lebih dengan menggunakan kuesioner II A. Pada tahun 2016, Survei Industri Besar dan Sedang terintegrasi dengan Sensus Ekonomi 2016.
 2. Klasifikasi industri yang digunakan dalam survei ini berdasar kepada Klasifikasi Baku Lapangan Usaha Indonesia (KBLI). KBLI adalah klasifikasi lapangan usaha yang berdasar kepada International Standard Industrial Classification of All Economic Activities (ISIC) revisi 4 yang telah disesuaikan dengan kondisi Indonesia.
 3. Industri manufaktur adalah suatu kegiatan ekonomi yang melakukan kegiatan mengubah suatu barang dasar secara mekanis, kimia, atau dengan tangan sehingga menjadi barang jadi/setengah jadi, dan atau barang yang kurang nilainya menjadi barang yang lebih tinggi nilainya, dan sifatnya lebih dekat kepada pemakai akhir. Termasuk dalam kegiatan ini adalah jasa industri dan pekerjaan perakitan.
1. *Data collection of large and medium scale manufacturing is conducted through The Large and Medium Manufacturing Establishment Survey that has been done annually for all industries (census) since 1975. Large and Medium Manufacturing Establishment Survey covers all manufactures/industries with 20 workers or more by questionnaire II A. In 2016, the Large and Medium Manufacturing Establishment Survey was integrated with the 2016 Economic Census.*
 2. *The industrial classification adopted in this survey refers to the Klasifikasi Baku Lapangan Usaha Indonesia (KBLI). KBLI is classification of economic activities based on the International Standard Industrial Classification of All Economic Activities (ISIC rev 4) that has been modified according to the local condition in Indonesia.*
 3. *Manufacturing industry is defined as an economic activity processing basic goods mechanically, chemicals or manually into final or intermediate goods. It is also defined as processing of lower value goods into higher value goods as final or intermediate products. The activities also include services for manufacturing and assembling.*

4. Jasa industri adalah kegiatan industri yang melayani keperluan pihak lain. Pada kegiatan ini bahan baku disediakan oleh pihak lain sedangkan pihak pengolah hanya melakukan pengolahannya dengan mendapat imbalan sebagai balas jasa (upah maklon).
5. Perusahaan atau usaha industri adalah suatu unit (kesatuan) usaha yang melakukan kegiatan ekonomi, bertujuan menghasilkan barang atau jasa, terletak pada suatu bangunan atau lokasi tertentu, dan mempunyai catatan administrasi tersendiri mengenai produksi dan struktur biaya serta ada seorang atau lebih yang bertanggung jawab atas usaha tersebut.
6. Industri manufaktur dikelompokkan ke dalam 4 golongan berdasarkan banyaknya pekerja, yaitu: industri besar (100 orang pekerja atau lebih), industri sedang/menengah (20–99 orang pekerja), industri kecil (5–19 orang pekerja), dan industri mikro (1–4 orang pekerja).
7. Tahun 2016–2019, indeks produksi industri besar dan sedang menggunakan kerangka sampel tahun 2013. Indeks disajikan dalam 2 digit ISIC Revisi 4.
8. Klasifikasi industri manufaktur 2 digit berdasarkan ISIC Revisi 4
4. *Services for manufacturing is defined as a manufacturing activity which serving other manufacturing establishments. In this case, raw materials are supplied by others while the workers are paid as a compensation for processing raw materials.*
5. *A manufacturing establishment is defined as a production unit engaged in economic activity, producing goods or services, located in a building or in a certain location, keeping a business record concerning the production and cost structure, and having a person or more that are responsible to those activities.*
6. *Manufacturing industries are categorized into four groups, based on the number of employees: large scale manufacturing (100 employees or more), medium scale manufacturing (20–99 employees), small scale manufacturing (5–19 employees), and micro industry (1–4 employees).*
7. *In 2016–2019, industrial production indices of large and medium manufacturing has been calculated based on the 2013 sampling frame. The indices are published in 2 digits of ISIC 4th Revision.*
18. *Classification of manufacturing industry 2 digits based on ISIC 4th*

Revision

- | | |
|-------------------------------------------------------------------------------------------------------------------|--------------------------------------------------------------------------------------------------------------------------------------------------|
| 10. Makanan | 10. <i>Food</i> |
| 11. Minuman | 11. <i>Beverages</i> |
| 12. Pengolahan Tembakau | 12. <i>Tobacco Products</i> |
| 13. Tekstil | 13. <i>Textiles</i> |
| 14. Pakaian Jadi | 14. <i>Wearing Apparels</i> |
| 15. Kulit, Barang dari Kulit dan Alas Kaki | 15. <i>Leather and Related Products, and Footwear</i> |
| 16. Kayu, Barang dari Kayu dan Gabus (Tidak Termasuk Furnitur dan Barang Anyaman dari Bambu, Rotan dan Sejenisnya | 16. <i>Wood, Products of Wood and Cork (Except Furniture), manufacture of Articles of Straw and Plaiting Materials, Bamboo, Rattan and Kinds</i> |
| 17. Kertas dan Barang dari Kertas | 17. <i>Paper and Paper Products</i> |
| 18. Pencetakan dan Reproduksi Media Rekaman | 18. <i>Printing and Reproduction of Recorded Media</i> |
| 19. Produk dari Batu Bara dan Pengilangan Minyak Bumi | 19. <i>Coke and Refined Petroleum Products</i> |
| 20. Bahan Kimia dan Barang dari Bahan Kimia | 20. <i>Chemicals and Chemical Products</i> |
| 21. Farmasi, Produk Obat Kimia dan Obat Tradisional | 21. <i>Pharmaceuticals, Medicinal Chemical and Botanical Products</i> |
| 22. Karet, Barang dari Karet dan Plastik | 22. <i>Rubber and Plastic Products</i> |
| 23. Barang Galian Bukan Logam | 23. <i>Other Non Metallic Mineral Products</i> |
| 24. Logam Dasar | 24. <i>Basic Metals</i> |
| 25. Barang Logam, Bukan Mesin dan Peralatannya | 25. <i>Fabricated Metal Products, Excepts Machinery and Equipment</i> |
| 26. Komputer, Barang Elektronik dan Optik | 26. <i>Computers, Electronic and Optical Products</i> |
| 27. Peralatan Listrik | 27. <i>Electrical Equipment</i> |
| 28. Mesin dan Perlengkapan Ytdl | 28. <i>Machinery and Equipment N.E.C</i> |
| 29. Kendaraan Bermotor, Trailer dan Semi Trailer | 29. <i>Motor Vehicles, Trailers and Semi Trailers</i> |
| 30. Alat Angkutan Lainnya | 30. <i>Other Transport Equipment</i> |

- | | |
|---------------------------------------------------------------------------------------------------------------|-------------------------------------------------------------------------------------------------------------------|
| <p>31. Furnitur</p> <p>32. Pengolahan Lainnya</p> <p>33. Jasa Reparasi dan Pemasangan Mesin dan Peralatan</p> | <p>31. Furniture</p> <p>32. Other Manufacturing</p> <p>33. Repair and Installation of Machinery and Equipment</p> |
|---------------------------------------------------------------------------------------------------------------|-------------------------------------------------------------------------------------------------------------------|
-
- | | |
|--------------------------------------------------------------------------------------------------------------------------------------------------------------------------------------------------------------------------------------------------------------------------------------------------------------------------------------------------|--------------------------------------------------------------------------------------------------------------------------------------------------------------------------------------------------------------------------------------------------------------------------------------------------------------------------------------------------------------------|
| <p>19. Pengumpulan data Industri Mikro dan Kecil dilakukan melalui Survei Industri Mikro dan Kecil Tahunan. Dari data tersebut dihasilkan angka estimasi populasi Industri Mikro dan Kecil serta karakteristik lainnya. seperti banyaknya tenaga kerja, pengeluaran untuk tenaga kerja, biaya input, nilai output dan nilai tambah.</p> | <p>19. <i>The data collection of Micro and Small scale manufacturing is conducted through The Annual Micro and Small scale manufacturing Survey. The data collected to produce estimate figures of population and other characteristics of Micro and Small scale Industry as Workers Engaged, labor cost, input, output, and value added.</i></p> |
| <p>20. Mulai tahun 2011 pengumpulan data Industri Mikro dan Kecil juga dilakukan secara triwulanan, dengan mengamati panel sampel selama satu tahun. Dari data tersebut dihasilkan angka indeks produksi industri mikro dan kecil. Sesuai dengan jumlah sampel yang diteliti, maka indeks hanya dapat disajikan dalam 2-dijit ISIC revisi 4.</p> | <p>20. <i>Since 2011 the data collection of micro and small scale industries through the Micro and Small scale Industry Survey Quarterly with panel sample for a year. The collected data produce the production indices of micro and small scale industry. Using the number of sample, the indices can be calculated only in 2 digits of ISIC Revision 4.</i></p> |

7.1 INDUSTRI BESAR DAN SEDANG LARGE AND MEDIUM MANUFACTURING INDUSTRY

Tabel 7.1.1 **Jumlah Perusahaan dan Tenaga Kerja Menurut Klasifikasi Industri pada Industri Besar dan Sedang di Provinsi Sulawesi Tengah, 2019**
Number of Establishments and Workers Engaged by Industrial Classification in Large and Medium Manufacturing Industry in Sulawesi Tengah Province, 2019

KBLI	Klasifikasi Industri Industrial Classification	Jumlah Perusahaan Number of Establishments (unit)	Jumlah Tenaga Kerja Number of Workers Engaged (orang/ person)
(1)	(2)	(3)	(4)
10	Makanan/ <i>Food</i>	21	4 543
11	Minuman/ <i>Beverage</i>	3	112
12	Pengolahan Tembakau/ <i>Tabacco Processing</i>	–	–
13	Tekstil/ <i>Textiles</i>	1	22
14	Pakaian Jadi/ <i>Wearing Apparels</i>	–	–
16	Kayu dan barang-brang dari kayu (tidak termasuk furnitur dan barang-barang anyaman)/ <i>Wood and goods of wood (excluding furniture) and woven goods</i>	12	608
18	Percetakan, dan reproduksi media rekaman/ <i>Printing and reproduction of recorded media</i>	2	158
19	Produksi dari Batu Bara dan Pengilangan Minyak Bumi/ <i>Coke and Refined Petroleum Products</i>	–	–
20	Bahan Kimia dan Barang dari Bahan Kimia/ <i>Chemicals and Chemical Products</i>	2	772
23	Barang Galian Bukan Logam/ <i>Other Non Methalic Mineral Products</i>	9	537
24	Logam Dasar/ <i>Basics Metals</i>	6	25 930
25	Barang Logam, Bukan Mesin dan Peralatannya/ <i>Fabricated Metal Products, Excepts Machinery and Equipment</i>	1	20
30	Alat Angkut Lainnya/ <i>Other transport equipment</i>	1	49
31	Furnitur/ <i>Furniture</i>	2	302
32	Pengolahan Lainnya/ <i>Other Manufacturing</i>	–	–
Jumlah/Total		60	33 053

Sumber/Source: BPS, Survei Industri Besar dan Sedang Tahunan/BPS-Statistics Indonesia, *The Annual Large and Medium Manufacturing Establishment Survey*

Tabel
Table 7.1.2

**Jumlah Perusahaan, Tenaga Kerja, Investasi, dan Nilai
Produksi pada Industri Besar dan Sedang Menurut
Kabupaten/Kota, 2019**
*Number of Establishments, Workers Engaged, Investment,
and Production Value in Large and Medium Manufacturing
Industry by Regency/Municipality, 2019*

Kabupaten/Kota Regency/Municipality	Jumlah Perusahaan Number of Establishments (unit)	Jumlah Tenaga Kerja Number of Workers Engaged (orang/ person)	Investasi Investment (ribu rupiah/ thousand rupiahs)	Nilai Produksi Production Value (ribu rupiah /thousand rupiahs)
(1)	(2)	(3)	(4)	(5)
Kabupaten/Regency				
Banggai Kepulauan	–	–
Banggai	6	887
Morowali	7	26 050
Poso	–	–
Donggala	9	556
Tolitoli	4	113
Buol	1	2 909
Parigi Moutong	1	30
Tojo Una-Una	1	750
Sigi	–	–
Banggai Laut	2	94
Morowali Utara	1	69
Kota/Municipality				
Palu	28	1 595
Sulawesi Tengah	60	33 053

Sumber/Source: BPS, Survei Industri Besar dan Sedang Tahunan/BPS-Statistics Indonesia, The Annual Large and Medium Manufacturing Establishment Survey

7.2 INDUSTRI MIKRO DAN KECIL

MICRO AND SMALL MANUFACTURING INDUSTRY

Tabel 7.2.1 **Jumlah Perusahaan dan Tenaga Kerja Menurut Klasifikasi Industri pada Industri Mikro dan Kecil di Provinsi Sulawesi Tengah, 2019**
Number of Establishments and Workers Engaged by Industrial Classification in Micro and Small Manufacturing Industry in Sulawesi Tengah Province, 2019

KBLI	Klasifikasi Industri <i>Industrial Classification</i>	Jumlah Perusahaan <i>Number of Establishments</i> (unit)	Jumlah Tenaga Kerja <i>Number of Workers</i> <i>Engaged (orang/person)</i>
(1)	(2)	(3)	(4)
10	Makanan/ <i>Food</i>	63 242	157 477
11	Minuman/ <i>Beverage</i>	2 129	4 327
12	Pengolahan Tembakau/ <i>Tabacco Processing</i>	–	–
13	Tekstil/ <i>Textiles</i>	567	821
14	Pakaian Jadi/ <i>Wearing Apparels</i>	2 396	4 352
16	Kayu dan barang-barang dari kayu (tidak termasuk furnitur) dan barang-barang anyaman/ <i>Wood and goods of wood (excluding furniture) and woven goods</i>	7 651	15 312
18	Percetakan, dan reproduksi media rekaman/ <i>Printing and reproduction of recorded media</i>	184	377
20	Bahan Kimia dan Barang dari Bahan Kimia/ <i>Chemicals and Chemical Products</i>	3 828	7 548
21	Farmasi, Produk Obat Kimia dan Obat Tradisional/ <i>Pharmaceuticals, Medicinal Chemical and Botanical Products</i>	84	222
22	Karet, Barang dari Karet dan Plastik/ <i>Rubber and Plastic Products</i>	28	59
23	Barang Galian Bukan Logam/ <i>Other Non Methalic Mineral Products</i>	1 550	4 428
24	Logam Dasar/ <i>Basics Metals</i>	–	–
25	Barang Logam, Bukan Mesin dan Peralatannya/ <i>Fabricated Metal Products, Excepts Machinery and Equipment</i>	1 031	2 410

Lanjutan Tabel/*Continued Table* 7.2.1

KBLI	Klasifikasi Industri <i>Industrial Classification</i>	Jumlah Perusahaan <i>Number of Establishments (unit)</i>	Jumlah Tenaga Kerja <i>Number of Workers Engaged (orang/person)</i>
(1)	(2)	(3)	(4)
27	Peralatan Listrik/ <i>Electrical Equipment</i>	48	48
28	Mesin dan Perlengkapan Ytdl/ <i>Machinery and Equipment N.E.C</i>	8	24
29	Kendaraan Bermotor, Trailer dan Semi Trailer/ <i>Motor Vehicles, Trailers and Semi trailers</i>	–	–
30	Alat Angkutan Lainnya/ <i>Other Transport Equipment</i>	485	800
31	Furnitur/ <i>Furniture</i>	1 431	2 885
32	Pengolahan Lainnya/ <i>Other Manufacturing</i>	649	1 049
33	Jasa Reparasi dan Pemasangan Mesin dan Peralatan/ <i>Repair and Installation of machinery and equipment</i>	68	68
Jumlah/Total		85 379	202 207

Sumber/*Source*: BPS, Survei Industri Mikro dan Kecil Tahunan/*BPS-Statistics Indonesia, The Annual Micro and Small Manufacturing Industry Survey*

Tabel
Table 7.2.2

Jumlah Perusahaan, Tenaga Kerja, Investasi, dan Nilai Produksi pada Industri Mikro dan Kecil Menurut Kabupaten/Kota di Provinsi Sulawesi Tengah, 2019
Number of Establishments, Workers Engaged, Investment, and Production Value in Micro and Small Manufacturing Industry by Regency/Municipality in Sulawesi Tengah Province, 2019

Kabupaten/Kota Regency/Municipality	Jumlah Perusahaan Number of Establishments (unit)	Jumlah Tenaga Kerja Number of Workers Engaged (orang/ person)	Investasi Investment (ribu rupiah/ thousand rupiahs)	Nilai Produksi Production Value (ribu rupiah /thousand rupiahs)
(1)	(2)	(3)	(4)	(5)
Kabupaten/Regency				
Banggai Kepulauan	9 807	22 073	204 121 148	92 659 431
Banggai	11 313	24 913	1 108 107 211	292 904 375
Morowali	2 109	3 695	652 751 633	451 850 975
Poso	3 244	6 767	206 280 531	95 242 998
Donggala	29 744	69 447	1 814 307 261	828 055 489
Tolitoli	3 643	7 567	158 053 312	66 608 010
Buol	2 129	3 889	111 772 125	59 515 492
Parigi Moutong	8 599	29 098	686 169 363	363 299 316
Tojo Una-Una	1 670	3 884	118 060 371	56 433 486
Sigi	3 404	8 294	230 285 854	94 914 699
Banggai Laut	5 775	14 464	99 644 212	34 970 414
Morowali Utara	1 585	2 751	187 800 887	101 379 790
Kota/Municipality				
Palu	2 357	5 365	272 282 744	128 933 048
Sulawesi Tengah	85 379	202 207	5 849 636 652	2 666 767 523

Sumber/Source: BPS, Survei Industri Mikro dan Kecil Tahunan/BPS-Statistics Indonesia, *The Annual Micro and Small Manufacturing Industry Survey*

JUMLAH AKOMODASI, KAMAR, DAN TEMPAT TIDUR PADA HOTEL NON-BINTANG DAN JUMLAH RESTORAN

*Number of Acomodation, Room, and Bed in Non- Classified Hotel
and Number of Restaurant*



AKOMODASI
Acomodation

659



KAMAR
Room

8.644



TEMPAT TIDUR
Bed

11.073



RESTAURANT
Restaurant

1.507

PENJELASAN TEKNIS

1. Konsep dan definisi pariwisata mengikuti rekomendasi *United Nations World Tourism Organization* (UNWTO).
2. **Wisatawan mancanegara (wisman)** ialah setiap orang yang melakukan perjalanan ke suatu negara di luar negara tempat tinggalnya, kurang dari satu tahun, didorong oleh suatu tujuan utama (bisnis, berlibur, atau tujuan pribadi lainnya), selain untuk bekerja dengan penduduk negara yang dikunjungi.

Definisi ini mencakup 2 (dua) kategori tamu mancanegara, yaitu :

- a. **Wisatawan (turis)** ialah setiap pengunjung seperti definisi di atas yang tinggal paling sedikit 24 jam, akan tetapi tidak lebih dari 12 (dua belas) bulan di tempat yang dikunjungi, dengan maksud antara lain:
 - Personal: berlibur, rekreasi, mengunjungi teman atau keluarga, belajar atau pelatihan, kesehatan, olah raga, keagamaan, belanja, transit, dan lain-lain.
 - Bisnis dan profesional: menghadiri pertemuan, konferensi atau kongres, pameran dagang, konser pertunjukan, dan lain-lain.

TECHNICAL NOTES

1. *The concept and definition of tourism refers to the recommendations of the United Nations World Tourism Organization (UNWTO).*
2. **An International Visitor** is any person taking a trip to a main destination outside his/her usual environment, for less than a year, for any main purpose (business, leisure or other personal purpose) other than to be employed by a resident entity in the country visited.

This definition covers 2 (two) categories of foreign visitors, namely :

- a. **“Tourist”** is any visitor according to the definition above, staying at least 24 hours, but not more than 12 (twelve) months, in the place visited, with the intention of visiting, among others for the purposes of:
 - *Personal: pleasure, recreation, visiting friends and relatives, study and training, health and medical care, sports, religion/pilgrimages, shopping, transit, etc.*
 - *Business and professional: attending meetings, conferences or congresses, trade fairs and exhibitions, concerts, shows, etc.*

- b. **Pelancong** ialah setiap pengunjung seperti definisi di atas yang tinggal kurang dari 24 jam di tempat yang dikunjungi (termasuk *cruise passengers*, yaitu setiap pengunjung yang tiba di suatu negara dengan kapal atau kereta api, di mana mereka tidak menginap di akomodasi yang tersedia di negara tersebut).
3. **Rata-rata lama tinggal** adalah rata-rata waktu tinggal wisatawan mancanegara di Indonesia untuk satu kali kunjungan.
4. **Usaha penyediaan akomodasi** adalah usaha yang menyediakan pelayanan penginapan yang dapat dilengkapi dengan pelayanan pariwisata lainnya. Usaha penyediaan akomodasi dapat berupa hotel, vila, pondok wisata, bumi perkemahan, persinggahan karavan, dan akomodasi lainnya yang digunakan untuk tujuan pariwisata.
5. **Hotel** adalah penyediaan akomodasi secara harian berupa kamar-kamar di dalam satu bangunan yang dapat dilengkapi dengan jasa pelayanan makan dan minum, kegiatan hiburan dan atau fasilitas lainnya. Hotel terdiri dari hotel berbintang dan hotel non- bintang.
6. **Hotel bintang** adalah usaha penyediaan jasa pelayanan penginapan, makan minum serta
- b. **“Excursionist”** is any visitor according to the definition above, staying less than 24 hours in the place visited (including *cruise passengers*, i.e. any visitor arriving in a country by ship or train, not staying in an accommodation available in the country).
3. **Average length of stay** is the average stay duration of foreign visitor in Indonesia for one trip.
4. **The business of providing accommodation** is a business that provides specialty services that can be equipped with other tourism services. It includes hotel, villa, cottage, camping, caravan stop, and other accommodation that are used for tourism purposes.
5. **Hotel** is a daily supply of accommodation rooms within a building which can be equipped with eating and drinking services, entertainment activities and/or other facilities. Hotel consists of a classified hotel and a non-classified hotel.
6. **A classified hotel** is the business of providing an accommodation, eating and drinking as well as other

jasa lainnya bagi umum dengan menggunakan sebagian atau seluruh bangunan. Usaha ini dikelola secara komersial serta memenuhi ketentuan persyaratan sebagai hotel bintang (termasuk berlian) yang ditetapkan dalam surat keputusan instansi yang membinanya. Misalnya hotel bintang lima, hotel bintang empat, dan seterusnya.

services for the public by using a building or a part of a building. It is managed commercially and meets specified requirements as a star hotel (including diamonds) set forth in the decree of fostering agency. For example, five star hotel, four star hotel, and so on.

7. **Tingkat penghunian kamar hotel** adalah persentase banyaknya malam kamar yang dihuni terhadap banyaknya malam kamar yang tersedia.
7. **Room occupancy rate** is the number of room-nights occupied divided by the number of room-nights available, multiplied by 100 percent.
8. **Rata-rata lama tamu menginap** adalah banyaknya malam tempat tidur yang terpakai (malam tamu) dengan banyaknya tamu yang menginap di hotel atau akomodasi lainnya.
8. **Average length of stay** is the number of bed-nights used (guest night) divided by the number of guests coming to spend the night at the accommodation.

Tabel
Table 8.1

Jumlah Akomodasi, Kamar, dan Tempat Tidur yang Tersedia pada Hotel Bintang Menurut Kabupaten/Kota di Provinsi Sulawesi Tengah, 2014–2020¹
Number of Accommodations, Available Rooms and Beds in Classified Hotel by Regency/Municipality in Sulawesi Tengah Province, 2014–2020¹

Kabupaten/Kota Regency/Municipality	2014		
	Akomodasi Accommodations	Kamar Rooms	Tempat Tidur Beds
(1)	(2)	(3)	(4)
Kabupaten/Regency			
Banggai Kepulauan	–	–	–
Banggai	2	133	186
Morowali	–	–	–
Poso	–	–	–
Donggala	–	–	–
Tolitoli	–	–	–
Buol	–	–	–
Parigi Moutong	–	–	–
Tojo Una-Una	–	–	–
Sigi	–	–	–
Banggai Laut ¹	–	–	–
Morowali Utara ¹	–	–	–
Kota/Municipality			
Palu	6	609	851
Sulawesi Tengah	8	742	1 037

Lanjutan Tabel/*Continued Table 8.1*

Kabupaten/Kota <i>Regency/Municipality</i>	2015		
	Akomodasi <i>Accommodations</i>	Kamar <i>Rooms</i>	Tempat Tidur <i>Beds</i>
(1)	(5)	(6)	(7)
Kabupaten/Regency			
Banggai Kepulauan	–	–	–
Banggai	2	156	218
Morowali	–	–	–
Poso	–	–	–
Donggala	–	–	–
Tolitoli	–	–	–
Buol	–	–	–
Parigi Moutong	–	–	–
Tojo Una-Una	–	–	–
Sigi	–	–	–
Banggai Laut	–	–	–
Morowali Utara	–	–	–
Kota/Municipality			
Palu	6	623	982
Sulawesi Tengah	8	779	1 200

Lanjutan Tabel/*Continued Table 8.1*

Kabupaten/Kota <i>Regency/Municipality</i>	2016		
	Akomodasi <i>Accommodations</i>	Kamar <i>Rooms</i>	Tempat Tidur <i>Beds</i>
(1)	(8)	(9)	(10)
Kabupaten/Regency			
Banggai Kepulauan
Banggai
Morowali
Poso
Donggala
Tolitoli
Buol
Parigi Moutong
Tojo Una-Una
Sigi
Banggai Laut
Morowali Utara
Kota/Municipality			
Palu
Sulawesi Tengah

Lanjutan Tabel/*Continued Table 8.1*

Kabupaten/Kota <i>Regency/Municipality</i>	2017		
	Akomodasi <i>Accommodations</i>	Kamar <i>Rooms</i>	Tempat Tidur <i>Beds</i>
(1)	(11)	(12)	(13)
Kabupaten/Regency			
Banggai Kepulauan	–	–	–
Banggai	2	169	212
Morowali	–	–	–
Poso	–	–	–
Donggala	–	–	–
Tolitoli	–	–	–
Buol	–	–	–
Parigi Moutong	–	–	–
Tojo Una-Una	–	–	–
Sigi	–	–	–
Banggai Laut	–	–	–
Morowali Utara	–	–	–
Kota/Municipality			
Palu	11	1 022	2 176
Sulawesi Tengah	13	1 191	2 388

Lanjutan Tabel/*Continued Table 8.1*

Kabupaten/Kota <i>Regency/Municipality</i>	2018		
	Akomodasi <i>Accommodations</i>	Kamar <i>Rooms</i>	Tempat Tidur <i>Beds</i>
(1)	(14)	(15)	(16)
Kabupaten/Regency			
Banggai Kepulauan	–	–	–
Banggai	3	271	362
Morowali	–	–	–
Poso	1	71	119
Donggala	–	–	–
Tolitoli	–	–	–
Buol	–	–	–
Parigi Moutong	–	–	–
Tojo Una-Una	–	–	–
Sigi	–	–	–
Banggai Laut	–	–	–
Morowali Utara	–	–	–
Kota/Municipality			
Palu	6	444	673
Sulawesi Tengah	10	786	1 154

Lanjutan Tabel/Continued Table 8.1

Kabupaten/Kota Regency/Municipality	2019		
	Akomodasi Accommodations	Kamar Rooms	Tempat Tidur Beds
(1)	(17)	(18)	(19)
Kabupaten/Regency			
Banggai Kepulauan	–	–	–
Banggai	3	271	362
Morowali	–	–	–
Poso	1	71	119
Donggala	–	–	–
Tolitoli	–	–	–
Buol	–	–	–
Parigi Moutong	–	–	–
Tojo Una-Una	–	–	–
Sigi	–	–	–
Banggai Laut	–	–	–
Morowali Utara	–	–	–
Kota/Municipality			
Palu	6	444	673
Sulawesi Tengah	10	786	1 154

Lanjutan Tabel/*Continued Table 8.1*

Kabupaten/Kota <i>Regency/Municipality</i>	2020		
	Akomodasi <i>Accommodations</i>	Kamar <i>Rooms</i>	Tempat Tidur <i>Beds</i>
(1)	(20)	(21)	(22)
Kabupaten/Regency			
Banggai Kepulauan	–	–	–
Banggai	3	271	342
Morowali	–	–	–
Poso	1	71	78
Donggala	–	–	–
Tolitoli	–	–	–
Buol	–	–	–
Parigi Moutong	–	–	–
Tojo Una-Una	–	–	–
Sigi	–	–	–
Banggai Laut	–	–	–
Morowali Utara	–	–	–
Kota/Municipality			
Palu	7	525	902
Sulawesi Tengah	11	867	1 322

Catatan/Note: ¹ Data tahun 2016 bergabung dengan kegiatan Sensus Ekonomi/*Data in 2016 was joined with Economics Census*
 Sumber/Source: BPS, Survei Hotel Tahunan (VHTL)/BPS-Statistics Indonesia, Hotels Survey

Tabel
Table 8.2

Jumlah Akomodasi, Kamar, dan Tempat Tidur yang Tersedia pada Hotel Nonbintang dan Akomodasi Lainnya Menurut Kabupaten/Kota di Provinsi Sulawesi Tengah, 2014–2020¹

Number of Accommodations, Available Rooms and Beds in Non-Classified Hotel and Other Accommodations by Regency/Municipality in Sulawesi Tengah, 2014–2020¹

Kabupaten/Kota Regency/Municipality	2014		
	Akomodasi Accommodations	Kamar Rooms	Tempat Tidur Beds
(1)	(2)	(3)	(4)
Kabupaten/Regency			
Banggai Kepulauan	8	129	156
Banggai	67	773	1 113
Morowali	44	410	617
Poso	55	704	1 207
Donggala	39	365	387
Tolitoli	37	327	565
Buol	20	243	389
Parigi Moutong	57	562	967
Tojo Una-Una	34	457	790
Sigi	4	31	40
Banggai Laut	4	59	84
Morowali Utara	24	231	381
Kota/Municipality			
Palu	73	1 428	2 300
Sulawesi Tengah	466	5 619	8 996

Lanjutan Tabel/*Continued Table 8.2*

Kabupaten/Kota <i>Regency/Municipality</i>	2015		
	Akomodasi <i>Accommodations</i>	Kamar <i>Rooms</i>	Tempat Tidur <i>Beds</i>
(1)	(5)	(6)	(7)
Kabupaten/Regency			
Banggai Kepulauan	8	117	148
Banggai	70	875	1 334
Morowali	44	413	623
Poso	60	753	1 281
Donggala	39	293	360
Tolitoli	41	382	664
Buol	18	234	360
Parigi Moutong	58	582	993
Tojo Una-Una	36	478	831
Sigi	4	32	48
Banggai Laut	8	125	187
Morowali Utara	29	290	444
Kota/Municipality			
Palu	76	1 532	2 373
Sulawesi Tengah	491	6 106	9 646

Lanjutan Tabel/*Continued Table 8.2*

Kabupaten/Kota <i>Regency/Municipality</i>	2016		
	Akomodasi <i>Accommodations</i>	Kamar <i>Rooms</i>	Tempat Tidur <i>Beds</i>
(1)	(8)	(9)	(10)
Kabupaten/Regency			
Banggai Kepulauan
Banggai
Morowali
Poso
Donggala
Tolitoli
Buol
Parigi Moutong
Tojo Una-Una
Sigi
Banggai Laut
Morowali Utara
Kota/Municipality			
Palu
Sulawesi Tengah

Lanjutan Tabel/*Continued Table 8.2*

Kabupaten/Kota <i>Regency/Municipality</i>	2017		
	Akomodasi <i>Accommodations</i>	Kamar <i>Rooms</i>	Tempat Tidur <i>Beds</i>
(1)	(11)	(12)	(13)
Kabupaten/Regency			
Banggai Kepulauan	9	150	164
Banggai	78	1 074	1 544
Morowali	38	351	509
Poso	57	781	1 255
Donggala	42	284	345
Tolitoli	44	416	686
Buol	16	173	292
Parigi Moutong	65	679	1 144
Tojo Una-Una	43	515	840
Sigi	8	84	139
Banggai Laut	7	96	133
Morowali Utara	16	184	290
Kota/Municipality			
Palu	101	1 647	2 344
Sulawesi Tengah	524	6 434	9 685

Lanjutan Tabel/*Continued Table 8.2*

Kabupaten/Kota <i>Regency/Municipality</i>	2018		
	Akomodasi <i>Accommodations</i>	Kamar <i>Rooms</i>	Tempat Tidur <i>Beds</i>
(1)	(14)	(15)	(16)
Kabupaten/Regency			
Banggai Kepulauan	7	150	164
Banggai	70	994	1 436
Morowali	39	386	565
Poso	60	864	1 381
Donggala	43	315	388
Tolitoli	47	441	728
Buol	18	199	335
Parigi Moutong	78	814	1 329
Tojo Una-Una	49	586	924
Sigi	8	62	82
Banggai Laut	11	139	183
Morowali Utara	16	181	277
Kota/Municipality			
Palu	93	1 646	2 367
Sulawesi Tengah	539	6 777	10 159

Lanjutan Tabel/*Continued Table 8.2*

Kabupaten/Kota <i>Regency/Municipality</i>	2019		
	Akomodasi <i>Accommodations</i>	Kamar <i>Rooms</i>	Tempat Tidur <i>Beds</i>
(1)	(17)	(18)	(19)
Kabupaten/Regency			
Banggai Kepulauan	8	140	174
Banggai	81	1 102	1 342
Morowali	40	496	678
Poso	71	911	1 419
Donggala	41	289	371
Tolitoli	48	436	719
Buol	20	212	349
Parigi Moutong	77	797	1 309
Tojo Una-Una	53	610	927
Sigi	9	63	86
Banggai Laut	12	143	189
Morowali Utara	25	247	390
Kota/Municipality			
Palu	104	1 643	2 329
Sulawesi Tengah	589	7 089	10 282

Lanjutan Tabel/Continued Table 8.2

Kabupaten/Kota Regency/Municipality	2020		
	Akomodasi Accommodations	Kamar Rooms	Tempat Tidur Beds
(1)	(20)	(21)	(22)
Kabupaten/Regency			
Banggai Kepulauan	12	166	189
Banggai	94	1 393	1 766
Morowali	45	548	721
Poso	77	1 019	1 439
Donggala	44	302	369
Tolitoli	52	480	659
Buol	26	270	469
Parigi Moutong	82	911	1 240
Tojo Una-Una	53	719	836
Sigi	9	113	149
Banggai Laut	14	251	271
Morowali Utara	42	471	573
Kota/Municipality			
Palu	109	2 001	2 392
Sulawesi Tengah	659	8 644	11 073

Catatan/Note: ¹Data tahun 2016 bergabung dengan kegiatan Sensus Ekonomi/Data in 2016 was joined with Economics Census
 Sumber/Source: BPS, Survei Hotel Tahunan (VHTL)/BPS-Statistics Indonesia, Hotels Survey

Tabel
Table 8.3

Rata-rata Lama Menginap Tamu Asing dan Tamu Domestik Hotel Berbintang Menurut Bulan di Provinsi Sulawesi Tengah (hari), 2020
Average Length of Stay of Foreign and Domestic Visitor in Classified Hotel by Month in Sulawesi Tengah Province (day), 2020

Bulan Month	Tamu Asing Foreign Guests	Tamu Domestik Domestic Guests	Tamu Asing dan Domestik Foreign and Domestic Guests
(1)	(2)	(3)	(4)
Januari/ <i>January</i>	5,02	2,08	2,12
Februari/ <i>February</i>	3,71	1,75	1,77
Maret/ <i>March</i>	8,38	1,94	2,10
April/ <i>April</i>	7,13	1,68	1,69
Mei/ <i>May</i>	4,25	1,97	1,99
Juni/ <i>June</i>	3,56	2,03	1,99
Juli/ <i>July</i>	3,10	1,87	1,87
Agustus/ <i>August</i>	4,08	1,86	1,86
September/ <i>September</i>	5,33	1,72	1,72
Oktober/ <i>October</i>	2,50	1,90	1,91
November/ <i>November</i>	8,31	1,84	1,86
Desember/ <i>December</i>	14,88	1,76	1,78
Jumlah/ <i>Total</i>	5,85	1,87	1,89

Sumber/Source: BPS, Survei Hotel Bulanan (VHTS)/BPS-Statistics Indonesia, Monthly Hotels Survey

Tabel
Table 8.4

Rata-rata Lama Menginap Tamu Asing dan Tamu Domestik Akomodasi Lainnya Menurut Bulan di Provinsi Sulawesi Tengah (hari), 2020
Average Length of Stay of Foreign and Domestic Visitor in Other Accomodations by Month in Sulawesi Tengah Province (day), 2020

Bulan Month	Tamu Asing Foreign Guests	Tamu Domestik Domestic Guests	Tamu Asing dan Domestik Foreign and Domestic Guests
(1)	(2)	(3)	(4)
Januari/ <i>January</i>	5,11	1,54	1,54
Februari/ <i>February</i>	2,18	1,52	1,52
Maret/ <i>March</i>	1,25	1,46	1,46
April/ <i>April</i>	0,00	1,18	1,18
Mei/ <i>May</i>	0,00	1,31	1,31
Juni/ <i>June</i>	0,00	1,55	1,55
Juli/ <i>July</i>	0,00	1,76	1,76
Agustus/ <i>August</i>	0,00	1,29	1,29
September/ <i>September</i>	0,00	1,31	1,31
Oktober/ <i>October</i>	0,00	1,34	1,34
November/ <i>November</i>	0,00	1,57	1,57
Desember/ <i>December</i>	0,00	1,41	1,41
2020	0,71	1,44	1,44

Sumber/Source: BPS, Survei Hotel Bulanan (VHTS)/BPS-Statistics Indonesia, Monthly Hotels Survey

Tabel
Table 8.5

Rata-rata Lama Menginap Tamu Asing dan Tamu Domestik Hotel Berbintang dan Akomodasi Lainnya Menurut Bulan di Provinsi Sulawesi Tengah (hari), 2020
Average Length of Stay of Foreign and Domestic Visitor in Classified Hotel and Other Accomodations by Month in Sulawesi Tengah Province (day), 2020

Bulan Month	Tamu Asing Foreign Guests	Tamu Domestik Domestic Guests	Tamu Asing dan Domestik Foreign and Domestic Guests
(1)	(2)	(3)	(4)
Januari/ <i>January</i>	5,33	1,63	1,64
Februari/ <i>February</i>	2,53	1,57	1,57
Maret/ <i>March</i>	4,15	1,53	1,54
April/ <i>April</i>	3,00	1,27	1,27
Mei/ <i>May</i>	3,55	1,37	1,37
Juni/ <i>June</i>	3,35	1,66	1,66
Juli/ <i>July</i>	3,08	1,81	1,81
Agustus/ <i>August</i>	3,05	1,40	1,40
September/ <i>September</i>	3,00	1,40	1,40
Oktober/ <i>October</i>	1,94	1,45	1,45
November/ <i>November</i>	7,63	1,69	1,69
Desember/ <i>December</i>	13,19	1,51	1,52
2020	4,48	1,52	1,53

Sumber/Source: BPS, Survei Hotel Bulanan (VHTS)/BPS-Statistics Indonesia, Monthly Hotels Survey

Tabel
Table 8.6

Tingkat Penghunian Kamar Hotel Bintang dan Nonbintang Menurut Bulan di Provinsi Sulawesi Tengah (persen), 2020
Room Occupancy Rate of Classified and Non-Classified Hotels by Month in Sulawesi Tengah Province (percent), 2020

Bulan Month	Hotel Berbintang Classified Hotel	Hotel Nonbintang Non-Classified Hotel	Hotel Berbintang dan Hotel Nonbintang Classified Hotel and Non-Classified Hotel
(1)	(2)	(3)	(4)
Januari/ <i>January</i>	48,84	14,14	16,02
Februari/ <i>February</i>	48,35	17,39	19,62
Maret/ <i>March</i>	38,94	9,81	12,09
April/ <i>April</i>	17,66	4,06	4,50
Mei/ <i>May</i>	9,49	3,81	4,08
Juni/ <i>June</i>	19,07	5,56	6,57
Juli/ <i>July</i>	34,01	8,82	10,66
Agustus/ <i>August</i>	41,35	11,88	14,65
September/ <i>September</i>	39,25	10,06	12,74
Oktober/ <i>October</i>	39,10	10,32	12,79
November/ <i>November</i>	53,49	12,25	15,73
Desember/ <i>December</i>	49,69	10,63	14,16
Sulawesi Tengah	36,60	9,89	11,97

Sumber/Source: BPS, Survei Hotel Bulanan (VHTS)/BPS-Statistics Indonesia, *Monthly Hotels Survey*

Tabel
Table 8.7**Jumlah Rumah Makan/Restoran Menurut Kabupaten/Kota
di Provinsi Sulawesi Tengah, 2017–2020**
**Number of Restaurants by Regency/Municipality in Sulawesi
Tengah Province, 2017–2020**

Kabupaten/Kota Regency/Municipality	2017	2018*	2019	2020
(1)	(2)	(3)	(4)	(5)
Kabupaten/Regency				
Banggai Kepulauan	16	90	90	81
Banggai	90	85	15	15
Morowali	26	16	62	62
Poso	130	130	107	107
Donggala	126	126	164	164
Tolitoli	25	25	133	133
Buol	44	44	104	104
Parigi Moutong	208	198	453	453
Tojo Una-Una	67	66	39	39
Sigi	33	33	47	47
Banggai Laut	25	25	43	43
Morowali Utara	67	61	176	176
Kota/Municipality				
Palu	209	204	83	83
Sulawesi Tengah	892	1 103	1 516	1 507

Sumber/Source: Dinas Pariwisata Provinsi Sulawesi Tengah/Department of Tourism of Sulawesi Tengah Province

Tabel 8.8
Table

Jumlah Wisatawan Mancanegara dan Domestik di Provinsi Sulawesi Tengah, 2016-2020
Number of International and Domestic Visitors in Sulawesi Tengah Province, 2016-2020

Tahun Year	Wisatawan/Visitor		Jumlah Total
	M mancanegara/ International	Domestik/Domestic	
(1)	(2)	(3)	(4)
2016	55 795	3 075 984	3 131 779
2017	24 709	3 025 417	3 050 126
2018	23 942	3 000 166	3 024 108
2019 ^r	26 491	3 296 354	3 322 845
2020 ¹	11 921	1 812 995	1 824 916

Catatan/Note: ¹ Data tahun 2020 merupakan data proyeksi tim peneliti/ *The 2020 data are projected data from the research team*
 Sumber/Source: Dinas Pariwisata Provinsi Sulawesi Tengah/ *Department of Tourism of Sulawesi Tengah Province*

PANJANG JALAN BERDASARKAN KONDISI JALAN[KM]

Length of Road by Condition in Sulawesi Tengah[km]



2020 BANYAK PENUMPANG KAPAL YANG DATANG DAN BERANGKAT DI DUA PELABUHAN UTAMA DI PROVINSI SULAWESI TENGAH

Number of Passenger Who Arrived and Departed at Two Biggest Harbour in Sulawesi Tengah



PENJELASAN TEKNIS

1. Data transportasi dan komunikasi meliputi:
 - a. Panjang jalan
 - b. Pos dan telekomunikasi
2. **Kendaraan bermotor** adalah setiap kendaraan yang digerakkan oleh peralatan teknik yang ada pada kendaraan tersebut, biasanya digunakan untuk angkutan orang atau barang di atas jalan raya selain kendaraan yang berjalan di atas rel. Kendaraan bermotor yang dicatat adalah semua jenis kendaraan kecuali kendaraan bermotor TNI/Polri dan Korps Diplomatik.
3. **Mobil penumpang** adalah setiap kendaraan bermotor yang dilengkapi dengan tempat duduk untuk sebanyak-banyaknya delapan orang, tidak termasuk tempat duduk untuk pengemudi, baik dilengkapi atau tidak dilengkapi bagasi.
4. **Mobil bus** adalah setiap kendaraan bermotor yang dilengkapi dengan tempat duduk untuk lebih dari delapan orang, tidak termasuk tempat duduk untuk pengemudi, baik dilengkapi atau tidak dilengkapi bagasi.
5. **Mobil truk** adalah setiap kendaraan bermotor yang digunakan untuk angkutan barang, selain mobil

TECHNICAL NOTES

1. *Data on transportations and communications cover:*
 - a. *Length of road*
 - b. *Post and telecommunication*
2. **Motor vehicles** are any kind of vehicles motorized by machine set up in those vehicles, they are usually used for transporting peoples or goods on roads except vehicles moving along a railway line. The data cover all kinds of motor vehicles except those belong to Indonesia Army Force Indonesian State Police and Diplomatic Corps.
3. **Passenger cars** are any motor vehicles with no more than eight seats, excluding seat for driver, it can be with or without hoot.
4. **Buses** are large passenger cars having seats for more than eight passengers, excluding seat for driver, it can be with or without hoot.
5. **Trucks** are any motor vehicles used to transport goods excluding passenger cars, buses, and motorcycles.

penumpang, mobil bus, dan kendaraan bermotor roda dua.

6. Data panjang jalan negara dan jalan provinsi bersumber dari Kementerian Pekerjaan Umum dan Perumahan Rakyat, sedangkan jalan kabupaten/kota bersumber dari Dinas Pekerjaan Umum Kabupaten/Kota
6. *Data on the length of state and provincial roads were taken from the Ministry of Public Works and Housing, while the regency/municipality roads data were taken from Regency/ Municipality Public Works Offices*
7. **Kantor Pos** adalah tempat pemberi pelayanan komunikasi tertulis dan atau surat elektronik, layanan paket, layanan logistik, layanan transaksi keuangan, dan layanan keagenan pos untuk kepentingan umum. Rumah pos berfungsi sama seperti kantor pos dan kantor pos pembantu, bedanya rumah pos biasanya terletak di daerah terpencil.
7. **Post Office** is a service provider facility of written communication and or electronic mail, parcel service, logistics services, financial transaction services, and postal services to the public. Postal house has the same function as the post office and subsidiary of post office, the difference is that postal house is usually located in remote areas.

9.1 TRANSPORTASI TRANSPORTATION

Tabel 9.1.1 Panjang Jalan¹ Menurut Kabupaten/Kota dan Tingkat Kewenangan Pemerintahan di Provinsi Sulawesi Tengah (km), 2017–2019
Length of Roads¹ by Regency/Municipality and Level of Government Authority in Sulawesi Tengah Province (km), 2017-2019

Kabupaten/Kota Regency/Municipality	Akhir Tahun End of Year	Negara ² State ²	Provinsi Province	Kabupaten/ Kota Regency/ Municipality	Jumlah Total
(1)	(2)	(3)	(4)	(5)	(6)
Banggai Kepulauan	2017	–	111,50	896,47	1 007,97
	2018	–	111,50	896,47	1 007,97
	2019	–	111,50	896,47	1 007,97
Banggai	2017	340,07	367,35	1 178,46	1 885,88
	2018	340,07	367,35	1 178,46	1 885,88
	2019	340,07	367,35	1 178,46	1 885,88
Morowali	2017	185,31	46,10	717,40	948,81
	2018	185,31	46,10	717,40	948,81
	2019	185,31	46,10	717,40	948,81
Poso	2017	258,70	299,15	1 229,13	1 786,98
	2018	258,70	299,15	1 229,13	1 786,98
	2019	258,70	299,15	1 229,13	1 786,98
Donggala	2017	305,65	14,10	1 035,53	1 355,28
	2018	305,65	14,10	1 035,53	1 355,28
	2019	305,65	14,10	1 035,53	1 355,28
Tolitoli	2017	289,97	125,80	907,47	1 323,24
	2018	289,97	125,80	907,47	1 323,24
	2019	289,97	125,80	907,47	1 323,24
Buol	2017	184,52	86,80	1 097,37	1 368,70
	2018	184,52	86,80	1 097,37	1 368,70
	2019	184,52	86,80	1 097,37	1 368,70
Parigi Moutong	2017	399,60	46,64	1 270,00	1 716,24
	2018	399,60	46,64	1 270,00	1 716,24
	2019	399,60	46,64	1 270,00	1 716,24

Lanjutan Tabel/Continued Table 9.1.1

Kabupaten/Kota Regency/Municipality	Akhir Tahun End of Year	Negara ² State ²	Provinsi Province	Kabupaten/ Kota Regency/ Municipality	Jumlah Total
(1)	(2)	(3)	(4)	(5)	(6)
Tojo Una-Una	2017	168,97	104,71	1 168,14	1 441,82
	2018	168,97	104,71	1 168,14	1 441,82
	2019	168,97	104,71	1 168,14	1 441,82
Sigi	2017	–	241,88	1 153,15	1 395,03
	2018	–	241,88	1 153,15	1 395,03
	2019	–	241,88	1 153,15	1 395,03
Banggai Laut	2017	–	18,33	447,15	465,48
	2018	–	18,33	447,15	465,48
	2019	–	18,33	447,15	465,48
Morowali Utara	2017	178,88	145,94	938,76	1 263,59
	2018	178,88	145,94	938,76	1 263,59
	2019	178,88	145,94	938,76	1 263,59
Palu	2017	61,71	35,44	851,56	948,71
	2018	61,71	35,44	851,56	948,71
	2019	61,71	35,44	851,56	948,71
Sulawesi Tengah	2017	2 373,40	1 643,74	12 890,60	16 907,74
	2018	2 373,40	1 643,74	12 890,60	16 907,74
	2019	2 373,40	1 643,74	12 890,60	16 907,74

Catatan/Note: ¹ Data tidak termasuk panjang jalan tol/Excluding toll road

² Berdasarkan Keputusan Menteri Pekerjaan Umum dan Perumahan Rakyat No. 248/KPTS/M/2015/Based on Public Work and Public Housing Ministerial Decree No. 248/KPTS/M/2015

Data panjang jalan negara tahun 2020 belum di publikasikan secara resmi/ data on the length of state roads in 2020 has not been officially published

Sumber/Source: Dinas Bina Marga dan Penataan Ruang Provinsi Sulawesi Tengah/Highways dan Arrangement Room Agency Regional of Sulawesi Tengah Province

Tabel
Table 9.1.2

**Jumlah Kendaraan Baru Bermotor Menurut Jenis
Kendaraan di Provinsi Sulawesi Tengah (unit), 2016–2020**
**Number of New Registered Motor Vehicles by Type of Motor
Vehicles in Sulawesi Tengah Province (units), 2016–2020**

Akhir Tahun End Year	Mobil Penumpang Passenger Cars	Mobil Bus Buses	Mobil Barang Trucks	Sepeda Motor Motor-cycles	Jumlah Total
(1)	(2)	(3)	(4)	(5)	(6)
2016 ^e	71 129	876	41 040	872 284	987 329
2017 ^e	75 853	890	43 527	826 923	1 074 193
2018 ^e	79 646	896	45 369	974 838	1 100 749
2019 ^e	82 901	912	46 745	1 011 019	1 141 577
2020 ^x	83 966	917	47 260	1 024 025	1 156 168

Catatan/Note: Data jumlah kendaraan bermotor tahun 2016-2020 merupakan revisi dari sumber data Korlantas Polri
Sumber/Source: Kepolisian Republik Indonesia (Korlantas POLRI)

Tabel 9.1.3 Panjang Jalan Menurut Kabupaten/Kota dan Jenis Permukaan Jalan di Provinsi Sulawesi Tengah (km), 2020
Table 9.1.3 Length of Road by Regency/Municipality and Type of Road Surface (km) in Sulawesi Tengah Province, 2020

Kabupaten/Kota Regency/Municipality	Jenis Permukaan Jalan/Type of Road Surface			
	Aspal Paved	Tidak Diaspal Not Paved	Lainnya Others	Jumlah Total
(1)	(2)	(3)	(4)	(5)
Kabupaten/Regency				
Banggai Kepulauan	656,65	239,82	–	896,47
Banggai	646,44	532,03	–	1 178,46
Morowali	137,38	525,50	54,52	717,40
Poso	519,04	665,80	44,29	1 229,13
Donggala	463,70	559,43	12,40	1 035,53
Tolitoli	253,03	633,25	21,19	907,47
Buol	207,55	864,21	25,61	1 097,37
Parigi Moutong	604,14	659,41	6,45	1 270,00
Tojo Una-Una	404,06	681,52	82,57	1 168,14
Sigi	527,79	536,67	88,69	1 153,15
Banggai Laut	288,56	146,18	12,42	447,15
Morowali Utara	156,40	782,37	–	938,76
Kota/Municipality				
Palu	630,41	174,05	47,10	851,56
Sulawesi Tengah	5 495,15	7 000,24	395,24	12 890,59

Sumber/Source: Dinas Bina Marga dan Penataan Ruang Provinsi Sulawesi Tengah/Highways dan Arrangement Room Agency Regional of Sulawesi Tengah Province

Tabel
Table 9.1.4

Panjang Jalan Menurut Kabupaten/Kota dan Kondisi Jalan di Provinsi Sulawesi Tengah (km), 2020
Length of Road by Regency/Municipality and Road Conditions in Sulawesi Tengah Province, 2020`

Kabupaten/Kota Regency/Municipality	Kondisi Jalan/Road Condition			
	Baik Good	Sedang Average	Rusak Damaged	Rusak Berat Severely Damaged
(1)	(2)	(3)	(4)	(5)
Kabupaten/Regency				
Banggai Kepulauan	312,12	170,60	313,23	100,51
Banggai	419,87	395,81	186,98	175,81
Morowali	143,37	105,29	163,63	305,12
Poso	183,82	130,53	441,16	473,62
Donggala	123,00	127,05	286,21	499,27
Tolitoli	186,21	187,53	141,02	392,70
Buol	184,05	382,05	353,28	177,99
Parigi Moutong	376,98	319,37	173,23	400,42
Tojo Una-Una	255,93	132,72	210,90	568,59
Sigi	251,87	133,12	233,01	535,15
Banggai Laut	131,21	159,78	49,02	107,14
Morowali Utara	109,68	233,10	325,82	270,16
Kota/Municipality				
Palu	347,65	162,57	200,48	140,86
Sulawesi Tengah	3 025,76	2 639,52	3 077,97	4 147,34

Sumber/Source: Dinas Bina Marga dan Penataan Ruang Provinsi Sulawesi Tengah/Highways dan Arrangement Room Agency Regional of Sulawesi Tengah Province

Tabel 9.1.5 Panjang Jalan Menurut Pemerintah Kewenangan Mengelola dan Kondisi Jalan di Provinsi Sulawesi Tengah (km), 2019
Length of Roads Level of Government Authority and Road Condition in Sulawesi Tengah Province, 2019

Status Jalan Regency/Municipality	Kondisi Jalan/Road Condition				Jumlah Total
	Baik Good	Sedang Average	Rusak Damaged	Rusak Berat Severely Damaged	
(1)	(2)	(3)	(4)	(5)	(6)
1. Jalan Negara National Roads	1 024,90	1 289,80	44,20	14,50	2 373,40
2. Jalan Province Province Roads	452,37	543,27	193,69	454,41	1 643,74
3. Jalan Kabupaten/Kota Regency/Municipality Roads	2 878,15	2 677,88	3 191,07	4 143,50	12 890,60
Jumlah/Total	4 355,42	24 510,95	3 428,96	44 612,41	16 907,74

Catatan/Note: Data panjang jalan negara tahun 2020 belum di publikasikan secara resmi/ data on the length of state roads in 2020 has not been officially published

Sumber/Source: Dinas Bina Marga dan Penataan Ruang Provinsi Sulawesi Tengah/Highways dan Arrangement Room Agency Regional of Sulawesi Tengah Province

Tabel 9.1.6
Table

Panjang Jalan Menurut Pemerintah Kewenangan Mengelola dan Jenis Permukaan di Provinsi Sulawesi Tengah (km), 2019
Length of Roads Level of Government Authority and Type of Road Surface in Sulawesi Tengah Province, 2019

Status Jalan <i>Regency/Municipality</i>	Jenis Permukaan Jalan/ <i>Type of Road Surface</i>				Jumlah <i>Total</i>
	Aspal <i>Paved</i>	Kerikil <i>Gravel</i>	Tanah <i>Earth</i>	Tidak Dirinci <i>Unspecified</i>	
(1)	(2)	(3)	(4)	(5)	(6)
1. Jalan Negara <i>National Roads</i>	2 373,40	-	-	-	2 373,40
2. Jalan Province <i>Province Roads</i>	1 312,60	262,60	63,10	5,44	1 643,74
3. Jalan Kabupaten/Kota <i>Regency/Municipality Roads</i>	5 590,34	3 904,97	3 156,21	239,08	12 890,60
Jumlah/Total	9 276,34	4 167,57	3 219,31	244,52	16 907,74

Catatan/Note: Data panjang jalan negara tahun 2020 belum di publikasikan secara resmi/ *data on the length of state roads in 2020 has not been officially published*

Sumber/Source: Dinas Bina Marga dan Penataan Ruang Provinsi Sulawesi Tengah/Highways dan Arrangement Room Agency Regional of Sulawesi Tengah Province

Tabel 9.1.7 Banyaknya Perusahaan Angkutan Bus Umum, Armada dan Kapasitas Orang, yang Beroperasi di Kabupaten/Kota di Provinsi Sulawesi Tengah, 2020
Number of Public Bus Transportation Companies, Public Bus, and Capacities by Regency/Municipality in Sulawesi Tengah Province, 2020

Kabupaten/Kota Regency/Municipality	Perusahaan Angkutan Bus Public Bus Transportation Company	Bus Umum Public Bus	Kapasitas Orang People Capacity
(1)	(2)	(3)	(4)
Kabupaten/Regency			
Banggai Kepulauan
Banggai
Morowali
Poso
Donggala
Tolitoli
Buol
Parigi Moutong
Tojo Una-Una
Sigi
Banggai Laut
Morowali Utara
Kota/Municipality			
Palu	19	117	1 190
Sulawesi Tengah	19	117	1 190

Catatan: Data hanya tersedia untuk perusahaan bus angkutan antar kota dalam provinsi (AKDP) yang berdomisili di Kota Palu/
data available just for intercity Public Bus Transportation Companies with domiciled in palu

Sumber/Source: Dinas Perhubungan Provinsi Sulawesi Tengah/Transportation Service of Sulawesi Tengah Province

Tabel
Table 9.1.8

Banyaknya Perusahaan Angkutan Truk, Armada dan Kapasitas Orang, yang Beroperasi di Kabupaten/Kota di Provinsi Sulawesi Tengah, 2020
Number of Truck Transportation Companies, Trucks, and Capacities by Regency/Municipality in Sulawesi Tengah Province, 2020

Kabupaten/Kota Regency/Municipality	Perusahaan Angkutan Truk Truck Transportation Company	Truk Truck	Kapasitas Capacity	
			Orang Person	Barang Goods (Kg)
(1)	(2)	(3)	(4)	(5)
Kabupaten/Regency				
Banggai Kepulauan
Banggai
Morowali
Poso
Donggala
Tolitoli
Buol
Parigi Moutong
Tojo Una-Una
Sigi
Banggai Laut
Morowali Utara
Kota/Municipality				
Palu
Sulawesi Tengah				

Sumber/Source: Dinas Perhubungan Provinsi Sulawesi Tengah/Transportation Service of Sulawesi Tengah Province

Tabel 9.1.9 Banyaknya Penumpang Kapal Yang Datang dan Berangkat di Provinsi Sulawesi Tengah menurut Pelabuhan dan Jenis Pelayaran (Orang), 2020
Number of Ship Passenger (Arrival and Departure) in Sulawesi Tengah Province by Port and Kind of Voyage (Person), 2020

Pelabuhan Port	Dalam Negeri Domestic		Luar Negeri International		Jumlah Total	
	Datang Arrival	Berangkat Departure	Datang Arrival	Berangkat Departure	Datang Arrival	Berangkat Departure
(1)	(2)	(3)	(4)	(5)	(6)	(7)
Pelabuhan Utama/ Main Port						
01 Pantoloan	12 267	14 118	–	–	12 267	14 118
02 Donggala	–	–	–	–	–	–
03 Tolitoli	5 672	4 745	–	–	5 672	4 745
Pelabuhan Tidak Diusahakan/ Non Commercial Port						
01 Banggai	44 480	38 294	–	–	44 480	38 294
02 Salakan	40 199	42 370	–	–	40 199	42 370
03 Bunta	106	81	–	–	106	81
04 Pagimana	23 667	29 100	–	–	23 667	29 100
05 Luwuk	134 307	150 190	–	–	134 307	150 190
06 Kolonodale	20 616	12 375	–	–	20 616	12 375
07 Poso	1 556	1 488	–	–	1 556	1 488
08 Ogoamas	–	–	–	–	–	–
09 Wani	–	–	–	–	–	–
10 Leok	415	1 333	–	–	415	1 333
11 Parigi	419	510	–	–	419	510
12 Moutong	–	–	–	–	–	–
13 Ampana	35 246	38 889	–	–	35 246	38 889
14 Wakai	15 477	11 819	–	–	15 477	11 819
15 Dolong Popoli	7 513	6 862	–	–	7 513	6 862

Sumber/Source: Laporan Sistem Monitoring Pelabuhan (SIMOPEL)/Port Monitoring System Report

Tabel
Table 9.1.10

Jumlah Barang yang Dibongkar dan Dimuat Menurut Pelabuhan dan Jenis Pelayaran Provinsi Sulawesi Tengah (ton), 2020

Total Unloaded and Loaded Cargo by Port and Kind of Voyage at in Sulawesi Tengah Province (ton), 2020

Pelabuhan Port	Dalam Negeri Domestic		Luar Negeri International		Jumlah Total	
	Bongkar Unloaded	Muat Loaded	Bongkar Unloaded	Muat Loaded	Bongkar Unloaded	Muat Loaded
(1)	(2)	(3)	(4)	(5)	(6)	(7)
Pelabuhan Utama/ Main Port						
01 Pantoloan	261 638	30 023	–	–	261 638	30 023
02 Donggala						
03 Tolitoli	160 741	89 698	–	–	160 741	89 698
Pelabuhan Tidak Diusahakan/ Non Commercial Port						
01 Banggai	71 591	24 337	–	–	71 591	24 337
02 Salakan	5 443	2 906	–	–	5 443	2 906
03 Bunta	2 963	725 451	–	–	2 963	725 451
04 Pagimana	7 309	174 443	–	–	7 309	174 443
05 Luwuk	504 640	2 879 980	–	–	504 640	5 857 306
06 Kolonodale	3 339 428	889 879	1 621 450	826 174	4 960 878	1 716 053
07 Poso	2 980 041	26 864 655	–	–	2 980 041	26 864 655
08 Ogoamas	9 311	22 577	–	–	9 311	22 577
09 Wani	–	–	–	–	–	45 652
10 Leok	56 270	65 517	–	–	56 270	65 517
11 Parigi	1 845	40	–	–	1 840	40
12 Moutong	4 000	–	–	–	4 000	–
13 Ampana	5 228	78 639	–	–	5 228	78 639
14 Wakai	309	4 955	–	–	309	4 955
15 Dolong Popoli	109	6	–	–	109	6

Sumber/Source: Laporan Sistem Monitoring Pelabuhan (SIMOPEL)/Port Monitoring System Report

Tabel 9.1.11 Arus Lalu Lintas Pesawat Udara dan Penumpang menurut Pelabuhan Udara di Provinsi Sulawesi Tengah, 2020
Table 9.1.11 Air Traffic and Passenger by Airport in Sulawesi Tengah Province, 2020

Bandar Udara <i>Airport</i>	Pesawat <i>Aircraft</i>		Penumpang <i>Passenger</i>		
	Datang <i>Arrival</i>	Berangkat <i>Departure</i>	Datang <i>Arrival</i>	Berangkat <i>Departure</i>	Transit <i>Transit</i>
(1)	(2)	(3)	(4)	(5)	(6)
01 Syukuran Aminuddin Amir, Luwuk	1 011	1 008	230 910	54 501	7 280
02 Morowali, Morowali	429	429	58 447	15 247	957
03 Kasiguncu, Poso	108	108	19 018	2 735	–
04 Sultan Bantilan, Tolitoli	96	96	2 780	3 748	–
05 Pogogul, Buol	78	78	3 774	2 441	–
06 Tanjung Api, Ampana	6	6	2 874	173	–
07 Mutiara Sis Al-Jufri, Palu	2 655	2 604	144	235 441	10 108
Jumlah/Total	4 383	4 329	317 947	314 286	18 345

Sumber/Source: Laporan Bulanan Tiap Bandar Udara/Monthly Airport Report

Tabel
Table 9.1.12

Arus Lalu Lintas Barang, Bagasi dan Pos Paket melalui Bandara Udara di Provinsi Sulawesi Tengah (kg), 2020
Number of Loaded and Unloaded Cargo, Baggage and Mails in Sulawesi Tengah Province (kg), 2020

Bandar Udara <i>Airport</i>	Barang <i>Cargo</i>		Bagasi <i>Baggage</i>		Pos Paket <i>Mail</i>	
	Bongkar <i>Unloaded</i>	Muat <i>Loaded</i>	Bongkar <i>Unloaded</i>	Muat <i>Loaded</i>	Bongkar <i>Unloaded</i>	Muat <i>Loaded</i>
(1)	(2)	(3)	(4)	(5)	(6)	(7)
01 Syukuran Aminuddin Amir, Luwuk	406 616	160 227	388 810	356 366	197	3 957
02 Morowali, Morowali	2 949	109	119 140	39 159	–	–
03 Kasiguncu, Poso	6 077	632	11 428	8 661	–	–
04 Sultan Bantilan, Tolitoli	6 731	4 656	8 498	8 385	–	–
05 Pogogul, Buol	–	–	6 593	2 864	–	–
06 Tanjung Api, Ampana	–	–	927	643	–	–
07 Mutiara Sis Al-Jufri, Palu	4 982 367	1 968 461	1 236 540	881 357	110 980	19 522
Jumlah/Total	5 404 740	2 134 085	1 771 936	1 297 435	111 177	23 479

Sumber/Source: Laporan Bulanan Tiap Bandar Udara/Monthly Airport Report

Tabel 9.1.13 Banyaknya Surat Tanda Nomor Kendaraan Bermotor (STNKB) yang Dikeluarkan di Daerah Hukum Polisi Daerah di Provinsi Sulawesi Tengah, 2016-2020
Number of Motor Vehicle Licenses Which Issued by Regional Police in Sulawesi Tengah Province, 2016-2020

Tahun Year	Mobil Penumpang Passenger Cars	Mobil Barang/Truk Truck	Kendaraan Khusus Special Vehicle	Sepeda Motor Motor-cycles	Jumlah Total
(1)	(2)	(3)	(4)	(5)	(6)
2016	4 128	2 505	26	59 639	66 298
2017	5 105	2 082	19	54 721	61 927
2018	5 537	2 516	34	56 049	64 136
2019	4 481	2 099	18	75 326	81 924
2020	6 067	3 807	19	51 268	61 161

Sumber/Source: Kepolisian Daerah Provinsi Sulawesi Tengah/Regional Police of Sulawesi Tengah

Tabel
Table 9.1.14

Perkembangan Jumlah Surat Izin Mengemudi (SIM) yang dikeluarkan di Daerah Hukum Polisi Daerah di Provinsi Sulawesi Tengah, 2015-2020
Trend of Driving Licenses Which Issued by Regional Police in Sulawesi Tengah Province, 2015-2020

Tahun Year	Jenis SIM Type of License							Jumlah Total
	A	B I	B II	C	A. Umum General	B.I Umum General	B.II Umum General	
(1)	(2)	(3)	(4)	(5)	(6)	(7)	(8)	(9)
2015	13 378	1 450	399	28 309	122	435	327	44 420
2016	21 472	1 582	2 336	47 491	227	1 381	1 000	75 489
2017	24 887	1 741	4 154	49 554	246	1 514	1 118	83 214
2018	30 505	2 037	2 770	62 350	250	1 507	1 186	100 605
2019*	22 172	2 345	963	71 823	256	1 326	729	99 614
2020	27 981	1 747	337	57 950	144	1 157	1 149	90 465

Sumber/Source: Kepolisian Daerah Provinsi Sulawesi Tengah/Regional Police of Sulawesi Tengah

Tabel 9.1.15 Perkembangan Jumlah Kecelakaan Lalu Lintas dan Korban serta Nilai Kerugian pada Daerah Polisi Daerah di Provinsi Sulawesi Tengah, 2015-2020
Trend of Total Traffic Accident Victims and Materials Lost in Sulawesi Tengah Province, 2015-2020

Tahun Year	Jumlah Kecelakaan Total Accidents	Banyaknya Korban Number of Victims			Kerugian Materi Material Lost (000 Rupiahs)
		Mati Death	Luka Berat Heavy Injured	Luka Ringan Light Injured	
(1)	(2)	(3)	(4)	(5)	(6)
2015	1 907	376	1 102	1 948	5 354 410
2016	1 893	432	1 073	2 038	5 162 326
2017	2 010	422	1 045	2 229	5 743 000
2018	1 803	414	814	2 058	5 912 500
2019*	1 603	403	882	1 669	5 322 550
2020	1 042	329	490	1 162	3 472 020

Sumber/Source: Kepolisian Daerah Provinsi Sulawesi Tengah/Regional Police of Sulawesi Tengah

Tabel
Table 9.1.16

Jumlah Kecelakaan Lalu Lintas Dan Korban Serta Nilai Kerugian Pada Daerah Polisi Daerah Menurut Kabupaten/ Kota di Provinsi Sulawesi Tengah, 2020
Total Traffic Accident Victims and Materials Lost by Regency/Municipality in Sulawesi Tengah Province, 2020

Kabupaten/Kota Regency/Municipality	Jumlah Kecelakaan Total Accidents	Banyaknya Korban Number of Victims			Kerugian Materi Material Lost (000 Rupiahs)
		Mati Death	Luka Berat Heavy Injured	Luka Ringan Light Injured	
(1)	(2)	(3)	(4)	(5)	(6)
Kabupaten/Regency					
Banggai Kepulauan	34	9	23	25	94 700
Banggai	86	34	26	70	340 400
Morowali	109	30	92	96	351 250
Poso	104	31	62	119	395 550
Donggala	115	37	4	165	351 020
Tolitoli	101	34	60	96	221 000
Buol	39	14	9	47	68 100
Parigi Moutong	103	55	54	100	419 550
Tojo Una-Una	74	20	21	138	441 050
Sigi	110	26	36	173	226 600
Banggai Laut	–	–	–	–	–
Morowali Utara	42	11	32	25	159 200
Kota/Municipality					
Palu	125	28	71	108	403 600
Sulawesi Tengah	1 042	329	490	1 162	3 472 020

Sumber/Source: Kepolisian Daerah Provinsi Sulawesi Tengah/Regional Police of Sulawesi Tengah

9.2 KOMUNIKASI COMMUNICATION

Tabel 9.2.1 **Jumlah Kantor Pos Pembantu Menurut Kabupaten/Kota di Provinsi Sulawesi Tengah, 2017–2020**
Table 9.2.1 **Number of Post Offices Subsidiaries by Regency/ Municipality in Sulawesi Tengah Province, 2017–2020**

Kabupaten/Kota Regency/Municipality	2017	2018	2019	2020
(1)	(2)	(3)	(4)	(5)
Kabupaten/Regency				
Banggai Kepulauan	1	1	1	1
Banggai	8	8	8	8
Morowali	1	1	1	1
Poso	4	4	4	4
Donggala	5	5	5	5
Tolitoli	7	7	7	7
Buol	3	3	3	3
Parigi Moutong	8	8	8	8
Tojo Una-Una	4	4	4	4
Sigi	5	5	5	5
Banggai Laut	1	1	1	1
Morowali Utara	3	3	3	3
Kota/Municipality				
Palu	7	7	7	7
Sulawesi Tengah	66	66	66	66

Sumber/Source: PT. Pos Indonesia (Persero) Palu/ PT. Pos Indonesia Palu

Tabel
Table 9.2.2**Banyaknya Surat, Warkat/ Kartu Pos, Pos Paket, dan
Wesel yang Diterima di Dalam Negeri di Provinsi Sulawesi
Tengah, 2020**
**Number of Letters, Slips/Postcards, Post Packages, and
Money Orders Received Domestically in Sulawesi Tengah
Province, 2020**

Kabupaten/Kota Regency/Municipality	Surat Letter	Warkat/Kartu Pos Paper/Post Card	Pos Paket Parcel	Wesel Money Order
(1)	(2)	(3)	(4)	(5)
Kabupaten/Regency				
Banggai Kepulauan	2 834	...	1 532	90
Banggai	15 427	...	9 413	1 205
Morowali	3 260	–	351	270
Poso	11 055	–	1 561	708
Donggala	3 299	–	301	3 454
Tolitoli	6 370	–	1 246	593
Buol	2 686	–	377	239
Parigi Moutong	7 541	–	1 721	1 705
Tojo Una-Una	2 099	–	547	1 003
Sigi	1 379	–	233	3 466
Banggai Laut	1 216	–	1 167	93
Morowali Utara	2 510	–	349	296
Kota/Municipality				
Palu	28 598	–	8 101	12 300
Sulawesi Tengah	88 274	–	26 899	25 422

Sumber/Source: PT. Pos Indonesia (Persero) Palu/ PT. Pos Indonesia Palu

Tabel 9.2.3 Banyaknya Surat, Warkat/ Kartu Pos, Pos Paket, dan Wesel yang Dikirim dari Dalam Negeri di Provinsi Sulawesi Tengah, 2020
Number of Letters, Slips/Postcards, Post Packages, and Money Orders Sent from Domestic in Sulawesi Tengah Province, 2020

Kabupaten/Kota Regency/Municipality	Surat Letter	Warkat/Kartu Pos Paper/Post Card	Pos Paket Parcel	Wesel Money Order
(1)	(2)	(3)	(4)	(5)
Kabupaten/Regency				
Banggai Kepulauan	1 545	–	331	897
Banggai	6 953	–	2 176	2 984
Morowali	3 728	–	1 148	986
Poso	8 600	–	1 787	1 389
Donggala	3 203	–	533	926
Tolitoli	11 747	–	2 030	1 285
Buol	2 540	–	609	495
Parigi Moutong	7 400	–	2 245	1 243
Tojo Una-Una	2 711	–	814	3 815
Sigi	1 564	–	398	1 937
Banggai Laut	1 693	–	510	223
Morowali Utara	3 262	–	815	1 101
Kota/Municipality				
Palu	84 572	–	9 333	17 590
Sulawesi Tengah	139 518	–	22 729	34 871

Sumber/Source: PT. Pos Indonesia (Persero) Palu/ PT. Pos Indonesia Palu

Tabel 9.2.4 Banyaknya Surat, Warkat/ Kartu Pos, Pos Paket, dan Wesel yang Diterima dari Luar Negeri di Provinsi Sulawesi Tengah, 2020
Number of Letters, Slips/Postcards, Post Packages, and Money Orders Received from Overseas in Sulawesi Tengah Province, 2020

Kabupaten/Kota Regency/Municipality	Surat Letter	Warkat/Kartu Pos Paper/Post Card	Pos Paket Parcel	Wesel Money Order
(1)	(2)	(3)	(4)	(5)
Kabupaten/Regency				
Banggai Kepulauan	–	–	–	31
Banggai	–	–	11	250
Morowali	1	–	96	50
Poso	11	–	202	261
Donggala	2	–	52	436
Tolitoli	40	–	72	159
Buol	–	–	31	46
Parigi Moutong	9	–	87	1 075
Tojo Una-Una	–	–	48	235
Sigi	–	–	62	691
Banggai Laut	–	–	–	18
Morowali Utara	22	–	36	64
Kota/Municipality				
Palu	126	–	3 664	2 706
Sulawesi Tengah	211	–	4 361	6 022

Sumber/Source: PT. Pos Indonesia (Persero) Palu/ PT. Pos Indonesia Palu

Tabel
Table 9.2.5

Banyaknya Surat, Warkat/ Kartu Pos, Pos Paket, dan Wesel yang Dikirim ke Luar Negeri di Provinsi Sulawesi Tengah, 2020
Number of Letters, Slips/Postcards, Post Packages, and Money Orders Sent Abroad in Sulawesi Tengah Province, 2020

Kabupaten/Kota Regency/Municipality	Surat Letter	Warkat/Kartu Pos Paper/Post Card	Pos Paket Parcel	Wesel Money Order
(1)	(2)	(3)	(4)	(5)
Kabupaten/Regency				
Banggai Kepulauan	–	–	–	–
Banggai	6	–	3	62
Morowali	17	–	5	6
Poso	12	–	1	7
Donggala	5	–	6	3
Tolitoli	12	–	–	17
Buol	–	–	–	1
Parigi Moutong	3	–	16	13
Tojo Una-Una	31	–	3	7
Sigi	2	–	–	1
Banggai Laut	–	–	–	–
Morowali Utara	11	–	–	–
Kota/Municipality				
Palu	72	–	21	213
Sulawesi Tengah	171	–	55	330

Sumber/Source: PT. Pos Indonesia (Persero) Palu/ PT. Pos Indonesia Palu

Tabel
Table 9.2.6

**Banyaknya Desa¹/Kelurahan Menurut Kabupaten/
Kota dan Penerimaan Sinyal Internet Telepon Seluler di
Provinsi Sulawesi Tengah, 2019 dan 2020**
*Number of Villages¹/Kelurahan by Regency/Municipality
and Phone Internet Signal Reception in Sulawesi tengah
Province, 2019 and 2020*

Kabupaten/Kota Regency/Municipality	2019			
	4G/LTE	3G/H/H+/EVDO	2,5G/E/GPRS	Tidak ada None
(1)	(2)	(3)	(4)	(5)
Kabupaten/Regency				
Banggai Kepulauan	50	35	20	18
Banggai	230	45	29	15
Morowali	66	28	6	12
Poso	77	39	30	15
Donggala	82	47	17	4
Tolitoli	53	25	16	13
Buol	63	20	15	10
Parigi Moutong	177	86	9	6
Tojo Una-Una	57	23	6	25
Sigi	108	16	17	11
Banggai Laut	25	12	3	12
Morowali Utara	57	25	12	21
Kota/Municipality				
Palu	46	–	–	–
Sulawesi Tengah	1 091	401	180	162

Lanjutan Tabel/*Continued Table 9.2.6*

Kabupaten/Kota <i>Regency/Municipality</i>	2020			
	4G/LTE	3G/H/H+/EVDO	2,5G/E/GPRS	Tidak ada <i>None</i>
(1)	(6)	(7)	(8)	(9)
Kabupaten/Regency				
Banggai Kepulauan	77	28	9	12
Banggai	264	33	17	8
Morowali	86	22	5	12
Poso	99	18	35	14
Donggala	105	37	12	3
Tolitoli	64	12	18	11
Buol	64	22	14	8
Parigi Moutong	227	43	6	5
Tojo Una-Una	79	14	5	18
Sigi	114	26	17	10
Banggai Laut	31	12	–	7
Morowali Utara	70	24	6	13
Kota/Municipality				
Palu	46	–	–	–
Sulawesi Tengah	1 326	291	144	121

Catatan/*Note*: ¹Desa pada tabel ini termasuk Unit Permukiman Transmigrasi (UPT) yang masih dibina oleh kementerian terkait dan nagari di Provinsi Sumatera Barat/*Villages in this table includes Transmigration Resettlement Unit under related ministry and nagari in Sumatera Barat Province*

Sumber/*Source*: BPS, Pendataan Potensi Desa/BPS-Statistics Indonesia, Village Potential Data Collecting

INDEKS HARGA KONSUMEN

MENURUT KELOMPOK PENGELUARAN 2012 = 100

Consumer price index by expenditure group

INDEKS UMUM PADA INDEKS HARGA KONSUMEN (IHK) KOTA PALU
General Index of Consumer Price Index in Palu

105,87



PENJELASAN TEKNIS

1. Data harga yang disajikan meliputi:
 - a. Indeks Harga Konsumen (IHK) dan laju inflasi
 - b. Indeks harga yang diterima dan dibayar petani, serta nilai tukar petani
2. IHK merupakan indikator inflasi di Indonesia. Sejak Januari 2014, IHK dihitung berdasarkan Survei Biaya Hidup (SBH) di 82 kota tahun 2012 yang mencakup sekitar 225–462 komoditas.
3. IHK mencakup 11 kelompok, yaitu: makanan, minuman dan tembakau; pakaian dan alas kaki; perumahan, air, listrik, gas dan bahan bakar lainnya; perlengkapan, peralatan dan pemeliharaan rutin rumah tangga; kesehatan; transportasi; informasi, komunikasi dan jasa keuangan; rekreasi, olahraga dan budaya; pendidikan; penyediaan makanan dan minuman/restoran; perawatan pribadi dan jasa lainnya.
4. Metode yang digunakan dalam penghitungan IHK, IHPB, Nilai Tukar Petani (NTP), dan IHP adalah Formula Laspeyres yang telah dimodifikasi, yaitu:

$$I_n = \frac{\sum \frac{P_n}{P_{n-1}} P_{n-1} \cdot Q_0}{\sum P_0 Q_0} \times 100$$

TECHNICAL NOTES

1. *Price statistics covers:*
 - a. *Consumer Price Index (CPI) and inflation rates*
 - b. *Index of prices received and paid by farmers and Farmer Terms of Trade*
2. *CPI is the indicator of inflation in Indonesia. Since January 2014, the CPI has been calculated from the 2012 Cost of Living Survey (CLS) of 82 cities, which covered 225–462 commodities.*
3. *CPI consists of 7 groups as follows: food, beverages and tobacco; clothing and footwear; housing, water, electricity, gas and other fuels; household equipment, tools and routine maintenance; health; transportation; information, communication and financial services; recreation, sports and culture; education; providing food and beverage / restaurant; personal care and other services.*
4. *The method used in calculating CPI, WPI, Farmers' Term of Trade (FTT), and PPI is the modified Laspeyres formula as follow:*

$$I_n = \frac{\sum \frac{P_n}{P_{n-1}} P_{n-1} \cdot Q_0}{\sum P_0 Q_0} \times 100$$

dimana:

- I_n = Indeks bulanan
- P_n = Harga pada bulan ke-n
- P_{n-1} = Harga pada bulan ke-(n-1)
- P_0 = Harga pada tahun dasar
- Q_0 = Kuantitas pada tahun dasar

where:

- I_n = Monthly index
- P_n = Price in month n
- P_{n-1} = Price in month (n-1)
- P_0 = Price in the base year
- Q_0 = Quantity in the base year

5. a. Persentase (%) perubahan IHK (laju inflasi/ deflasi) bulanan diperoleh dari:

$$\frac{I_n - I_{n-1}}{I_{n-1}} \times 100$$

dimana:

- I_n = IHK bulan n
- I_{n-1} = IHK bulan n-1
- Inflasi jika nilainya > 0
- Deflasi jika nilainya < 0

- b. Persentase perubahan IHK dalam satu tahun dihitung dengan menggunakan metode point to point, tetapi sebelum April 1998 menggunakan metode kumulatif bulanan.

6. NTP adalah perbandingan antara indeks harga yang diterima (It) dan dibayar (Ib) petani. NTP mengukur kemampuan tukar produk (komoditas) yang dihasilkan/dijual petani dibandingkan dengan produk yang dibutuhkan petani, baik untuk proses produksi (usaha) maupun untuk konsumsi rumah tangga petani. Jika NTP lebih besar

5. a. The percentage change of the monthly CPI (inflation/deflation rate) is obtained from:

$$\frac{I_n - I_{n-1}}{I_{n-1}} \times 100$$

where:

- I_n = CPI for month n
- I_{n-1} = CPI for month n-1
- Inflation if the value > 0
- Deflation if the value < 0

- b. The percentage change of the yearly CPI is calculated by using point-to-point method, but before April 1998, the monthly cumulative method is used.

6. Farmers' Terms of Trade (FTT) is the ratio of price received by farmers indices and price paid by farmers indices. It measures the exchange value of products produced or sold by farmers compared to the products needed by farmers for production process and household consumption. If FTT is above 100, it means the purchasing power parity of farmers

dari 100 maka dapat diartikan kemampuan daya beli petani periode tersebut relatif lebih baik dibandingkan dengan periode tahun dasar, sebaliknya jika NTP lebih kecil atau di bawah 100 berarti terjadi penurunan daya beli petani.

in a period of time is better than that in the base year. Meanwhile, if FTT is less than 100, it means that the purchasing power parity of farmers decreases.

7. Pengumpulan data harga produsen pertanian dilakukan melalui wawancara langsung kepada petani dengan Daftar HD-1 sampai dengan HD-6, sedangkan pengumpulan data harga eceran pedesaan (konsumen) dilakukan melalui wawancara dengan para pedagang di pasar kecamatan yang terpilih sebagai sampel dengan Daftar HKD-1, HKD-2.1, dan HKD-2.2. Semua kegiatan pencacahan harga-harga dilakukan oleh Koordinator Statistik Kecamatan (KSK).
 8. Klasifikasi indeks NTP dirinci ke dalam dua bagian, yaitu indeks harga yang diterima petani (It) dan indeks harga yang dibayar petani (Ib). It mencakup indeks Subsektor Tanaman Pangan (padi dan palawija), indeks Subsektor Tanaman Holtikultura (sayur-sayuran, buah-buahan, dan tanaman obat), indeks Subsektor Tanaman Perkebunan Rakyat, indeks Subsektor Peternakan, dan indeks Subsektor Perikanan. Di lain pihak, Ib pun dibagi ke dalam dua kelompok, yaitu indeks kelompok konsumsi rumah tangga (KRT),
7. *The collection of producer price at farm gate data is conducted through a direct interview with the farmers using HD-1 until HD-6 questionnaire. While the collection of rural consumer retail price data is conducted by interviewing traders in the selected markets using HKD-1, HKD-2.1, and HKD-2.2 questionnaire. The collection of price data is conducted by the Statistics Coordinator at Subdistrict level.*
 8. *FTT indices can be classified into two parts, that are indices of prices received by farmers (It) and indices of prices paid by farmers (Ib). Indices of prices received by farmers consist of food crops indices (paddy and secondary crops), horticulture crops indices (vegetables, fruits, and medicinal plants), smallholders estate crops indices, animal husbandry indices, and fishery indices. While indices of prices paid by farmers consist of household consumption indices (food stuff; prepared food; housing; clothing; health; education, recreation, and sport; transportation*

yang terdiri dari indeks kelompok bahan makanan; makanan jadi; perumahan; sandang; kesehatan; pendidikan, rekreasi, dan olahraga; transportasi dan komunikasi; dan indeks kelompok biaya produksi dan penambahan barang modal (BPPBM). Metode perhitungan I_t dan I_b menggunakan formula Laspeyres yang telah dimodifikasi.

and communication) and indices of production cost and capital formation. The method used in calculating I_t and I_b is the modified Laspeyres formula.

<https://sulteng.bps.go.id>

10.1 HARGA-HARGA/PRICES

Tabel 10.1.1 **Indeks Harga Konsumen (IHK) Bulanan Kota Palu Menurut Kelompok Pengeluaran (2018=100), 2020**
Table 10.1.1 **Monthly Consumer Price Index (CPI) in Palu by Group of Expenditure (2018=100), 2020**

Bulan Month	Makanan, Minuman, dan Tembakau Food, Drinks, and Tobacco	Pakaian dan Alas Kaki Clothing and Footwear	Perumahan, Air, Listrik, dan Bahan Bakar Rumah Tangga Housing, Water, Electricity, and Household Fuel	Perlengkapan, Peralatan, dan Pemeliharaan Rutin Rumah Tangga/Household Equipment, Tools, and Routine Maintenance
(1)	(2)	(3)	(4)	(5)
Januari/January	106,42	103,57	102,74	102,53
Februari/February	108,54	103,97	102,70	102,59
Maret/March	107,05	104,40	102,65	102,62
April/April	108,40	104,40	102,65	102,65
Mei/May	108,91	104,57	102,70	102,63
Juni/June	109,50	104,90	102,72	102,51
Juli/July	108,86	105,51	102,60	102,83
Agustus/August	108,25	105,73	102,70	102,92
September/September	108,09	105,97	102,79	102,92
Oktober/October	108,54	106,82	102,79	103,02
November/November	109,55	107,37	102,75	103,00
Desember/December	111,35	107,23	102,77	103,04
2020	108,62	105,37	102,71	102,77

Lanjutan Tabel/*Continued Table* 10.1.1

Bulan Month	Kesehatan Health	Transportasi Transportation	Informasi, Komunikasi, dan Jasa Keuangan Information, Communication, and Financial Services	Rekreasi, Olahraga, dan Budaya Recreation, Sports, and Culture
(1)	(6)	(7)	(8)	(9)
Januari/ <i>January</i>	106,70	104,56	102,27	100,38
Februari/ <i>February</i>	106,88	104,49	102,27	100,38
Maret/ <i>March</i>	107,52	103,84	102,14	100,51
April/ <i>April</i>	107,52	103,27	100,11	100,51
Mei/ <i>May</i>	107,52	103,37	100,11	100,51
Juni/ <i>June</i>	107,56	104,73	100,11	100,51
Juli/ <i>July</i>	107,60	105,66	99,91	102,12
Agustus/ <i>August</i>	107,79	105,91	99,91	102,12
September/ <i>September</i>	108,44	104,91	99,91	102,12
Oktober/ <i>October</i>	108,44	106,82	99,91	102,12
November/ <i>November</i>	108,50	104,95	99,91	102,12
Desember/ <i>December</i>	108,52	106,26	99,91	102,73
2020	107,75	104,90	100,54	101,34

Lanjutan Tabel/*Continued Table* 10.1.1

Bulan Month	Pendidikan Education	Penyediaan Makanan dan Minuman/Restoran Food and Beverage Providers/ Restaurant	Perawatan Pribadi dan Jasa Lainnya Personal Care and Other Services	Umum General
(1)	(10)	(12)	(13)	(14)
Januari/ <i>January</i>	111,58	109,16	105,13	104,96
Februari/ <i>February</i>	111,58	109,36	105,16	105,53
Maret/ <i>March</i>	111,58	109,36	106,09	105,16
April/ <i>April</i>	111,58	109,43	107,01	105,34
Mei/ <i>May</i>	111,58	109,43	107,08	105,50
Juni/ <i>June</i>	111,58	109,43	107,12	105,86
Juli/ <i>July</i>	112,09	110,22	108,27	106,03
Agustus/ <i>August</i>	112,24	110,75	109,73	106,10
September/ <i>September</i>	112,25	110,75	109,98	105,99
Oktober/ <i>October</i>	112,38	110,75	109,74	106,42
November/ <i>November</i>	112,38	110,75	110,05	106,46
Desember/ <i>December</i>	112,38	110,75	110,62	107,13
2020	111,93	110,01	108,00	105,87

Sumber/*Source*: BPS, Survei Harga Konsumen/*BPS-Statistics Indonesia, Consumer Price Survey*

Tabel
Table 10.1.2**Indeks Harga Konsumen (IHK) Bulanan Kota Luwuk
Menurut Kelompok Pengeluaran (2018=100), 2020
Monthly Consumer Price Index (CPI) in Luwuk by Group of
Expenditure (2018=100), 2020**

Bulan Month	Makanan, Minuman, dan Tembakau Food, Drinks, and Tobacco	Pakaian dan Alas Kaki Clothing and Footwear	Perumahan, Air, Listrik, dan Bahan Bakar Rumah Tangga Housing, Water, Electricity, and Household Fuel	Perlengkapan, Peralatan, dan Pemeliharaan Rutin Rumah Tangga/Household Equipment, Tools, and Routine Maintenance
(1)	(2)	(3)	(4)	(5)
Januari/January	110,93	105,28	100,55	100,56
Februari/February	111,25	105,33	100,72	100,75
Maret/March	109,16	105,33	101,16	100,75
April/April	111,17	105,69	101,08	100,94
Mei/May	109,97	105,74	101,08	100,96
Juni/June	111,83	105,77	101,08	100,94
Juli/July	111,35	105,90	101,08	101,09
Agustus/August	112,15	105,98	101,15	101,35
September/September	112,94	106,01	101,11	101,32
Oktober/October	111,65	106,12	101,01	101,50
November/November	113,05	106,25	101,06	101,74
Desember/December	112,57	106,25	101,06	101,74
2020	111,50	105,80	101,01	101,14

Lanjutan Tabel/*Continued Table* 10.1.2

Bulan Month	Kesehatan Health	Transportasi Transportation	Informasi, Komunikasi, dan Jasa Keuangan Information, Communication, and Financial Services	Rekreasi, Olahraga, dan Budaya Recreation, Sports, and Culture
(1)	(6)	(7)	(8)	(9)
Januari/ <i>January</i>	104,03	98,48	101,30	103,40
Februari/ <i>February</i>	105,29	96,22	101,30	103,46
Maret/ <i>March</i>	104,99	95,51	101,30	103,30
April/ <i>April</i>	105,47	94,44	99,74	103,82
Mei/ <i>May</i>	105,47	94,44	98,93	103,82
Juni/ <i>June</i>	105,36	95,84	98,93	104,15
Juli/ <i>July</i>	105,74	95,71	98,93	103,96
Agustus/ <i>August</i>	105,77	95,87	98,93	103,98
September/ <i>September</i>	105,82	95,01	98,93	103,99
Oktober/ <i>October</i>	106,01	95,52	98,93	103,95
November/ <i>November</i>	105,94	94,67	98,93	103,97
Desember/ <i>December</i>	105,94	93,90	98,93	103,97
2020	105,49	95,47	99,59	103,81

Lanjutan Tabel/Continued Table 10.1.2

Bulan Month	Pendidikan Education	Penyediaan Makanan dan Minuman/Restoran Food and Beverage Providers/ Restaurant	Perawatan Pribadi dan Jasa Lainnya Personal Care and Other Services	Umum General
(1)	(10)	(12)	(13)	(14)
Januari/January	105,72	131,51	109,76	106,83
Februari/February	105,72	133,01	111,00	106,89
Maret/March	105,72	134,41	110,79	106,26
April/April	105,72	134,65	112,30	106,83
Mei/May	105,72	134,65	112,53	106,41
Juni/June	105,72	135,33	112,46	107,23
Juli/July	105,72	137,16	112,71	107,22
Agustus/August	105,72	137,16	113,69	107,60
September/September	105,90	137,47	114,16	107,79
Oktober/October	105,90	137,46	114,20	107,45
November/November	105,90	137,46	113,78	107,79
Desember/December	105,90	137,46	113,37	107,51
2020	105,78	135,64	112,56	107,15

Sumber/Source: BPS, Survei Harga Konsumen/BPS-Statistics Indonesia, Consumer Price Survey

Tabel
Table 10.1.3**Tingkat Inflasi Bulanan Kota Palu Menurut Kelompok Pengeluaran (2018=100), 2020**
Monthly Inflation Rate in Palu by Group of Expenditure (2018=100), 2020

Bulan <i>Month</i>	Makanan, Minuman, dan Tembakau <i>Food, Drinks, and Tobacco</i>	Pakaian dan Alas Kaki <i>Clothing and Footwear</i>	Perumahan, Air, Listrik, dan Bahan Bakar Rumah Tangga <i>Housing, Water, Electricity, and Household Fuel</i>	Perlengkapan, Peralatan, dan Pemeliharaan Rutin Rumah Tangga/Household Equipment, Tools, and Routine Maintenance
(1)	(2)	(3)	(4)	(5)
Januari/January	0,16	0,47	-0,10	0,10
Februari/February	2,00	0,38	-0,04	0,05
Maret/March	-1,37	0,41	-0,05	0,03
April/April	1,26	0,00	0,00	0,03
Mei/May	0,47	0,16	0,05	-0,02
Juni/June	0,54	0,32	0,02	-0,12
Juli/July	-0,58	0,58	-0,12	0,31
Agustus/August	-0,56	0,21	0,10	0,09
September/September	-0,15	0,23	0,09	0,00
Oktober/October	0,42	0,80	0,00	0,10
November/November	0,93	0,51	-0,04	-0,02
Desember/December	1,64	-0,13	0,02	0,04
2020	1,64	-0,13	0,02	0,04

Lanjutan Tabel/*Continued Table* 10.1.3

Bulan Month	Kesehatan Health	Transportasi Transportation	Informasi, Komunikasi, dan Jasa Keuangan Information, Communication, and Financial Services	Rekreasi, Olahraga, dan Budaya Recreation, Sports, and Culture
(1)	(6)	(7)	(8)	(9)
Januari/January	0,01	-2,26	-0,37	0,00
Februari/February	0,17	-0,06	0,00	0,00
Maret/March	0,60	-0,62	-0,13	0,13
April/April	0,00	-0,55	-1,99	0,00
Mei/May	0,00	0,10	0,00	0,00
Juni/June	0,04	1,32	0,00	0,00
Juli/July	0,04	0,89	-0,20	1,60
Agustus/August	0,18	0,24	0,00	0,00
September/September	0,60	-0,94	0,00	0,00
Oktober/October	0,00	1,82	0,00	0,00
November/November	0,06	-1,75	0,00	0,00
Desember/December	0,02	1,25	0,00	0,60
2020	0,02	1,25	0,00	0,60

Lanjutan Tabel/*Continued Table* 10.1.3

Bulan <i>Month</i>	Pendidikan <i>Education</i>	Penyediaan Makanan dan Minuman/Restoran <i>Food and Beverage Providers/ Restaurant</i>	Perawatan Pribadi dan Jasa Lainnya <i>Personal Care and Other Services</i>	Umum <i>General</i>
(1)	(10)	(12)	(13)	(14)
Januari/ <i>January</i>	0,00	0,40	0,01	-0,25
Februari/ <i>February</i>	0,00	0,18	0,03	0,54
Maret/ <i>March</i>	0,00	0,00	0,88	-0,35
April/ <i>April</i>	0,00	0,06	0,87	0,17
Mei/ <i>May</i>	0,00	0,00	0,07	0,15
Juni/ <i>June</i>	0,00	0,00	0,04	0,34
Juli/ <i>July</i>	0,46	0,72	1,07	0,16
Agustus/ <i>August</i>	0,13	0,48	1,35	0,07
September/ <i>September</i>	0,01	0,00	0,23	-0,10
Oktober/ <i>October</i>	0,12	0,00	-0,22	0,41
November/ <i>November</i>	0,00	0,00	0,28	0,04
Desember/ <i>December</i>	0,00	0,00	0,52	0,63
2020	0,00	0,00	0,52	0,63

Sumber/*Source*: BPS, Survei Harga Konsumen/*BPS-Statistics Indonesia, Consumer Price Survey*

Tabel
Table 10.1.4**Tingkat Inflasi Bulanan Kota Luwuk Menurut Kelompok Pengeluaran (2018=100), 2020**
Monthly Inflation Rate in Luwuk by Group of Expenditure (2018=100), 2020

Bulan Month	Makanan, Minuman, dan Tembakau Food, Drinks, and Tobacco	Pakaian dan Alas Kaki Clothing and Footwear	Perumahan, Air, Listrik, dan Bahan Bakar Rumah Tangga Housing, Water, Electricity, and Household Fuel	Perlengkapan, Peralatan, dan Pemeliharaan Rutin Rumah Tangga/Household Equipment, Tools, and Routine Maintenance
(1)	(2)	(3)	(4)	(5)
Januari/January	0,33	0,98	0,02	-0,85
Februari/February	0,29	0,05	0,17	0,19
Maret/March	-1,88	0,00	0,44	0,00
April/April	1,84	0,34	-0,08	0,19
Mei/May	-1,08	0,05	0,00	0,02
Juni/June	1,69	0,03	0,00	-0,02
Juli/July	-0,43	0,12	0,00	0,15
Agustus/August	0,72	0,08	0,07	0,26
September/September	0,70	0,03	-0,04	-0,03
Oktober/October	-1,14	0,10	-0,10	0,18
November/November	1,25	0,12	0,05	0,24
Desember/December	-0,42	0,00	0,00	0,00
2020	-0,42	0,00	0,00	0,00

Lanjutan Tabel/*Continued Table* 10.1.4

Bulan Month	Kesehatan Health	Transportasi Transportation	Informasi, Komunikasi, dan Jasa Keuangan Information, Communication, and Financial Services	Rekreasi, Olahraga, dan Budaya Recreation, Sports, and Culture
(1)	(6)	(7)	(8)	(9)
Januari/ <i>January</i>	-1,54	-1,44	-0,17	1,14
Februari/ <i>February</i>	1,21	-2,29	0,00	0,06
Maret/ <i>March</i>	-0,28	-0,74	0,00	-0,15
April/ <i>April</i>	0,46	-1,12	-1,54	0,50
Mei/ <i>May</i>	0,00	0,00	-0,81	0,00
Juni/ <i>June</i>	-0,10	1,48	0,00	0,32
Juli/ <i>July</i>	0,36	-0,14	0,00	-0,18
Agustus/ <i>August</i>	0,03	0,17	0,00	0,02
September/ <i>September</i>	0,05	-0,90	0,00	0,01
Oktober/ <i>October</i>	0,18	0,54	0,00	-0,04
November/ <i>November</i>	-0,07	-0,89	0,00	0,02
Desember/ <i>December</i>	0,00	-0,81	0,00	0,00
2020	0,00	-0,81	0,00	0,00

Lanjutan Tabel/*Continued Table* 10.1.4

Bulan <i>Month</i>	Pendidikan <i>Education</i>	Penyediaan Makanan dan Minuman/Restoran <i>Food and Beverage Providers/ Restaurant</i>	Perawatan Pribadi dan Jasa Lainnya <i>Personal Care and Other Services</i>	Umum <i>General</i>
(1)	(10)	(12)	(13)	(14)
Januari/ <i>January</i>	0,00	1,68	1,76	0,19
Februari/ <i>February</i>	0,00	1,14	1,13	0,06
Maret/ <i>March</i>	0,00	1,05	-0,19	-0,59
April/ <i>April</i>	0,00	0,18	1,36	0,54
Mei/ <i>May</i>	0,00	0,00	0,20	-0,39
Juni/ <i>June</i>	0,00	0,51	-0,06	0,77
Juli/ <i>July</i>	0,00	1,35	0,22	-0,01
Agustus/ <i>August</i>	0,00	0,00	0,87	0,35
September/ <i>September</i>	0,17	0,23	0,41	0,18
Oktober/ <i>October</i>	0,00	-0,01	0,04	-0,32
November/ <i>November</i>	0,00	0,00	-0,37	0,32
Desember/ <i>December</i>	0,00	0,00	-0,36	-0,26
2020	0,00	0,00	-0,36	-0,26

Sumber/*Source*: BPS, Survei Harga Konsumen/*BPS-Statistics Indonesia, Consumer Price Survey*

Tabel
Table 10.1.5

Indeks Harga Konsumen Gabungan dua Kota per Bulan Menurut Kelompok Pengeluaran di Provinsi Sulawesi Tengah, (2018=100), 2020
Monthly Composite Consumer Price Index of 2 cities by Group of Expenditure in Sulawesi Tengah Province (2018=100), 2020

Bulan Month	Makanan, Minuman, dan Tembakau Food, Drinks, and Tobacco	Pakaian dan Alas Kaki Clothing and Footwear	Perumahan, Air, Listrik, dan Bahan Bakar Rumah Tangga Housing, Water, Electricity, and Household Fuel	Perlengkapan, Peralatan, dan Pemeliharaan Rutin Rumah Tangga/Household Equipment, Tools, and Routine Maintenance
(1)	(2)	(3)	(4)	(5)
Januari/January	107,47	103,93	102,40	102,06
Februari/February	109,17	104,25	102,39	102,15
Maret/March	107,54	104,59	102,42	102,18
April/April	109,05	104,67	102,40	102,24
Mei/May	109,16	104,81	102,45	102,23
Juni/June	110,04	105,08	102,46	102,14
Juli/July	109,44	105,59	102,37	102,42
Agustus/August	109,16	105,78	102,46	102,54
September/September	109,22	105,98	102,53	102,54
Oktober/October	109,27	106,67	102,51	102,66
November/November	110,37	107,14	102,49	102,70
Desember/December	111,64	107,03	102,50	102,73
2020	109,29	105,46	102,45	102,38

Lanjutan Tabel/*Continued Table* 10.1.5

Bulan Month	Kesehatan Health	Transportasi Transportation	Informasi, Komunikasi, dan Jasa Keuangan Information, Communication, and Financial Services	Rekreasi, Olahraga, dan Budaya Recreation, Sports, and Culture
(1)	(6)	(7)	(8)	(9)
Januari/ <i>January</i>	106,37	103,45	102,09	100,90
Februari/ <i>February</i>	106,68	102,98	102,09	100,91
Maret/ <i>March</i>	107,21	102,32	101,98	100,99
April/ <i>April</i>	107,27	101,66	100,04	101,08
Mei/ <i>May</i>	107,27	101,74	99,88	101,08
Juni/ <i>June</i>	107,29	103,11	99,88	101,14
Juli/ <i>July</i>	107,37	103,84	99,73	102,44
Agustus/ <i>August</i>	107,54	104,08	99,73	102,44
September/ <i>September</i>	108,12	103,10	99,73	102,44
Oktober/ <i>October</i>	108,14	104,76	99,72	102,43
November/ <i>November</i>	108,18	103,07	99,72	102,44
Desember/ <i>December</i>	108,19	104,00	99,72	102,95
2020	107,47	103,18	100,36	101,77

Lanjutan Tabel/*Continued Table* 10.1.5

Bulan Month	Pendidikan Education	Penyediaan Makanan dan Minuman/Restoran Food and Beverage Providers/ Restaurant	Perawatan Pribadi dan Jasa Lainnya Personal Care and Other Services	Umum General
(1)	(10)	(12)	(13)	(14)
Januari/ <i>January</i>	110,77	112,43	106,16	105,32
Februari/ <i>February</i>	110,77	112,81	106,46	105,79
Maret/ <i>March</i>	110,77	113,02	107,13	105,37
April/ <i>April</i>	110,77	113,11	108,19	105,62
Mei/ <i>May</i>	110,77	113,11	108,29	105,68
Juni/ <i>June</i>	110,77	113,21	108,31	106,13
Juli/ <i>July</i>	111,21	114,15	109,26	106,26
Agustus/ <i>August</i>	111,33	114,61	110,61	106,39
September/ <i>September</i>	111,37	114,65	110,91	106,34
Oktober/ <i>October</i>	111,48	114,65	110,73	106,62
November/ <i>November</i>	111,48	114,65	110,88	106,72
Desember/ <i>December</i>	111,48	114,65	111,23	107,21
2020	111,08	113,75	109,01	106,12

Sumber/*Source*: BPS, Survei Harga Konsumen/*BPS-Statistics Indonesia, Consumer Price Survey*

Tabel
Table 10.1.6

**Tingkat Inflasi Bulanan Gabungan 2 Kota Menurut
Kelompok Pengeluaran di Provinsi Sulawesi Tengah
(2018=100), 2020**
*Monthly Composite Inflation Rate of 2 Cities by Group of
Expenditure in Sulawesi Tengah Province (2018=100), 2020*

Bulan Month	Makanan, Minuman, dan Tembakau Food, Drinks, and Tobacco	Pakaian dan Alas Kaki Clothing and Footwear	Perumahan, Air, Listrik, dan Bahan Bakar Rumah Tangga Housing, Water, Electricity, and Household Fuel	Perlengkapan, Peralatan, dan Pemeliharaan Rutin Rumah Tangga/Household Equipment, Tools, and Routine Maintenance
(1)	(2)	(3)	(4)	(5)
Januari/January	0,21	0,58	-0,08	-0,13
Februari/February	1,58	0,31	-0,01	0,09
Maret/March	-1,49	0,33	0,03	0,03
April/April	1,40	0,08	-0,02	0,06
Mei/May	0,10	0,13	0,05	-0,01
Juni/June	0,81	0,26	0,01	-0,09
Juli/July	-0,55	0,49	-0,09	0,27
Agustus/August	-0,26	0,18	0,09	0,12
September/September	0,05	0,19	0,07	0,00
Oktober/October	0,05	0,65	-0,02	0,12
November/November	1,01	0,44	-0,02	0,04
Desember/December	1,15	-0,10	0,01	0,03
2020	1,15	-0,10	0,01	0,03

Lanjutan Tabel/*Continued Table* 10.1.6

Bulan Month	Kesehatan Health	Transportasi Transportation	Informasi, Komunikasi, dan Jasa Keuangan Information, Communication, and Financial Services	Rekreasi, Olahraga, dan Budaya Recreation, Sports, and Culture
(1)	(6)	(7)	(8)	(9)
Januari/ <i>January</i>	-0,18	-2,12	-0,33	0,21
Februari/ <i>February</i>	0,29	-0,45	0,00	0,01
Maret/ <i>March</i>	0,50	-0,64	-0,11	0,08
April/ <i>April</i>	0,06	-0,65	-1,90	0,09
Mei/ <i>May</i>	0,00	0,08	-0,16	0,00
Juni/ <i>June</i>	0,02	1,35	0,00	0,06
Juli/ <i>July</i>	0,07	0,71	-0,15	1,29
Agustus/ <i>August</i>	0,16	0,23	0,00	0,00
September/ <i>September</i>	0,54	-0,94	0,00	0,00
Oktober/ <i>October</i>	0,02	1,61	-0,01	-0,01
November/ <i>November</i>	0,04	-1,61	0,00	0,01
Desember/ <i>December</i>	0,01	0,90	0,00	0,50
2020	0,01	0,90	0,00	0,50

Lanjutan Tabel/Continued Table 10.1.6

Bulan Month	Pendidikan Education	Penyediaan Makanan dan Minuman/Restoran Food and Beverage Providers/ Restaurant	Perawatan Pribadi dan Jasa Lainnya Personal Care and Other Services	Umum General
(1)	(10)	(12)	(13)	(14)
Januari/January	0,00	0,62	0,41	-0,17
Februari/February	0,00	0,34	0,28	0,45
Maret/March	0,00	0,19	0,63	-0,40
April/April	0,00	0,08	0,99	0,24
Mei/May	0,00	0,00	0,09	0,06
Juni/June	0,00	0,09	0,02	0,43
Juli/July	0,40	0,83	0,88	0,12
Agustus/August	0,11	0,40	1,24	0,12
September/September	0,04	0,03	0,27	-0,05
Oktober/October	0,10	0,00	-0,16	0,26
November/November	0,00	0,00	0,14	0,09
Desember/December	0,00	0,00	0,32	0,46
2020	0,00	0,00	0,32	0,46

Sumber/Source: BPS, Survei Harga Konsumen/BPS-Statistics Indonesia, Consumer Price Survey

Tabel
Table 10.1.7

**Rata-Rata Indeks Harga Konsumen (IHK) Kota Palu
menurut Kelompok Pengeluaran (2018=100), 2020**
**Consumer Price Indices (CPI) of Palu Municipality by Group
of Expenditure (2018=100), 2020**

<i>Kelompok/Sub Kelompok</i> <i>Group/Sub Group</i>		2020
(1)		(2)
Indeks Umum/General Index		
I	Makanan, Minuman, dan Tembakau/<i>Food, Drinks, and Tobacco</i>	108,62
1	Makanan/ <i>Food</i>	108,27
2	Minuman yang Tidak Beralkohol/ <i>Non Alcoholic Beverages</i>	106,93
3	Tembakau/ <i>Tobacco</i>	112,29
II	Pakaian dan Alas Kaki/<i>Clothing and Footwear</i>	105,37
1	Pakaian/ <i>Clothing</i>	104,66
2	Alas Kaki/ <i>Footwear</i>	107,96
III	Perumahan, Air, Listrik, dan Bahan Bakar Rumah Tangga/<i>Housing, Water, Electricity, and Household Fuel</i>	102,71
1	Sewa dan Kontrak Rumah/ <i>rent and house contracts</i>	102,21
2	Pemeliharaan, Perbaikan dan Keamanan Tempat Tinggal/ <i>Maintenance, Repair and Safety of Residence</i>	105,45
3	Penyediaan Air dan Layanan Perumahan Lainnya/ <i>Water Supply and Other Housing Services</i>	100,00
4	Listrik, Gas dan Bahan Bakar Lainnya/ <i>Electricity, Gas and Other Fuels</i>	100,28
IV	Perlengkapan, Peralatan, dan Pemeliharaan Rutin Rumah Tangga/<i>Household Equipment, Tools, and Routine Maintenance</i>	102,77
1	Furnitur, Perlengkapan dan Karpet/ <i>Furniture, Fittings and Carpets</i>	96,02
2	Tekstil Rumah Tangga/ <i>Household Textiles</i>	100,52
3	Peralatan Rumah Tangga/ <i>Household appliances</i>	100,28
4	Barang Pecah Belah dan Peralatan Makan Minum/ <i>Glassware and Cutlery and Drinking Equipment</i>	108,08

Lanjutan Tabel/Continued Table 10.1.7

Kelompok/Sub Kelompok Group/Sub Group		2020
(1)		(2)
5	Peralatan dan Perlengkapan Perumahan dan Kebun/ <i>Housing and Garden Equipment and Supplies</i>	109,73
6	Barang dan Layanan Untuk Pemeliharaan Rumah Tangga Rutin/ <i>Items and Services for Routine Household Maintenance</i>	105,98
V	Kesehatan/Health	107,75
1	Obat-obatan dan Produk Kesehatan/ <i>Medicines and Health Products</i>	120,70
2	Jasa Rawat Jalan/ <i>Outpatient Services</i>	100,02
3	Jasa Rawat Inap/ <i>Inpatient Services</i>	100,00
4	Jasa Kesehatan Lainnya/ <i>Other Health Services</i>	102,97
VI	Transportasi/Transportation	104,90
1	Pembelian Kendaraan/ <i>Purchase of Vehicles</i>	100,54
2	Pengoperasian Peralatan Transportasi Pribadi/ <i>Operation of Personal Transport Equipment</i>	101,88
3	Jasa Angkutan Penumpang/ <i>Passenger Transportation Services</i>	115,24
4	Jasa Pengiriman Barang/ <i>Freight forwarding service</i>	175,15
VII	Informasi, Komunikasi, dan Jasa Keuangan/Information, Communication, and Financial Services	100,54
1	Peralatan Informasi dan Komunikasi/ <i>Information and Communication Equipment</i>	105,52
2	Layanan Informasi dan Komunikasi/ <i>Information and Communication Services</i>	98,12
3	Jasa Keuangan/ <i>Financial Services</i>	100,00

Lanjutan Tabel/*Continued Table* 10.1.7

Kelompok/Sub Kelompok Group/Sub Group		2020
(1)		(2)
VIII	Rekreasi, Olahraga, dan Budaya/<i>Recreation, Sports, and Culture</i>	101,34
1	Barang Rekreasi Lainnya/ <i>Other Recreational Items</i>	97,93
2	Layanan Rekreasi/ <i>Recreation Services</i>	100,21
3	Layanan Kebudayaan/ <i>Cultural Services</i>	100,00
4	Koran, Buku dan Perlengkapan Sekolah/ <i>Newspapers, Books and School Supplies</i>	103,57
IX	Pendidikan/<i>Education</i>	111,93
1	Pendidikan Dasar dan Anak Usia Dini/ <i>Primary and Early Childhood Education</i>	111,38
2	Pendidikan Menengah/ <i>Middle education</i>	106,59
3	Pendidikan Tinggi/ <i>higher education</i>	118,03
4	Pendidikan Lainnya/ <i>Other Education</i>	101,28
X	Penyediaan Makanan dan Minuman/Restoran/<i>Food and Beverage Providers/ Restaurant</i>	110,01
1	Jasa Pelayanan Makanan dan Minuman	110,01
XI	Perawatan Pribadi dan Jasa Lainnya/<i>Personal Care and Other Services</i>	108,00
1	Perawatan Pribadi/ <i>Personal Care</i>	105,34
2	Perawatan Pribadi Lainnya/ <i>Other Personal Care</i>	114,56

Sumber/*Source*: BPS, Survei Harga Konsumen/BPS-Statistics Indonesia, Consumer Price Survey

Tabel 10.1.8 **Rata-Rata Indeks Harga Konsumen (IHK) Kota Luwuk menurut Kelompok Pengeluaran (2018=100), 2020**
Table 10.1.8 **Consumer Price Indices (CPI) of Luwuk Municipality by Group of Expenditure (2018=100), 2020**

<i>Kelompok/Sub Kelompok</i> <i>Group/Sub Group</i>		2020
(1)		(2)
Indeks Umum/General Index		
I	Makanan, Minuman, dan Tembakau/<i>Food, Drinks, and Tobacco</i>	111,50
1	Makanan/ <i>Food</i>	110,53
2	Minuman yang Tidak Beralkohol/ <i>Non Alcoholic Beverages</i>	129,06
3	Tembakau/ <i>Tobacco</i>	106,50
II	Pakaian dan Alas Kaki/<i>Clothing and Footwear</i>	105,80
1	Pakaian/ <i>Clothing</i>	106,36
2	Alas Kaki/ <i>Footwear</i>	103,59
III	Perumahan, Air, Listrik, dan Bahan Bakar Rumah Tangga/<i>Housing, Water, Electricity, and Household Fuel</i>	101,01
1	Sewa dan Kontrak Rumah/ <i>rent and house contracts</i>	102,68
2	Pemeliharaan, Perbaikan dan Keamanan Tempat Tinggal/ <i>Maintenance, Repair and Safety of Residence</i>	104,64
3	Penyediaan Air dan Layanan Perumahan Lainnya/ <i>Water Supply and Other Housing Services</i>	100,00
4	Listrik, Gas dan Bahan Bakar Lainnya/ <i>Electricity, Gas and Other Fuels</i>	98,57
IV	Perlengkapan, Peralatan, dan Pemeliharaan Rutin Rumah Tangga/<i>Household Equipment, Tools, and Routine Maintenance</i>	101,14
1	Furnitur, Perlengkapan dan Karpet/ <i>Furniture, Fittings and Carpets</i>	100,15
2	Tekstil Rumah Tangga/ <i>Household Textiles</i>	102,04
3	Peralatan Rumah Tangga/ <i>Household appliances</i>	100,90
4	Barang Pecah Belah dan Peralatan Makan Minum/ <i>Glassware and Cutlery and Drinking Equipment</i>	102,01

Lanjutan Tabel/*Continued Table* 10.1.8

Kelompok/Sub Kelompok Group/Sub Group		2020
(1)		(2)
5	Peralatan dan Perlengkapan Perumahan dan Kebun/ <i>Housing and Garden Equipment and Supplies</i>	103,29
6	Barang dan Layanan Untuk Pemeliharaan Rumah Tangga Rutin/ <i>Items and Services for Routine Household Maintenance</i>	100,86
V	Kesehatan/Health	105,49
1	Obat-obatan dan Produk Kesehatan/ <i>Medicines and Health Products</i>	110,60
2	Jasa Rawat Jalan/ <i>Outpatient Services</i>	100,00
3	Jasa Rawat Inap/ <i>Inpatient Services</i>	100,00
4	Jasa Kesehatan Lainnya/ <i>Other Health Services</i>	100,00
VI	Transportasi/Transportation	95,47
1	Pembelian Kendaraan/ <i>Purchase of Vehicles</i>	100,01
2	Pengoperasian Peralatan Transportasi Pribadi/ <i>Operation of Personal Transport Equipment</i>	100,72
3	Jasa Angkutan Penumpang/ <i>Passenger Transportation Services</i>	82,45
4	Jasa Pengiriman Barang/ <i>Freight forwarding service</i>	100,00
VII	Informasi, Komunikasi, dan Jasa Keuangan/Information, Communication, and Financial Services	99,59
1	Peralatan Informasi dan Komunikasi/ <i>Information and Communication Equipment</i>	94,38
2	Layanan Informasi dan Komunikasi/ <i>Information and Communication Services</i>	101,47
3	Jasa Keuangan/ <i>Financial Services</i>	100,00

Lanjutan Tabel/*Continued Table* 10.1.8

Kelompok/Sub Kelompok Group/Sub Group		2020
(1)		(2)
VIII	Rekreasi, Olahraga, dan Budaya/<i>Recreation, Sports, and Culture</i>	103,81
1	Barang Rekreasi Lainnya/ <i>Other Recreational Items</i>	99,81
2	Layanan Rekreasi/ <i>Recreation Services</i>	125,00
3	Koran, Buku dan Perlengkapan Sekolah/ <i>Newspapers, Books and School Supplies</i>	102,50
IX	Pendidikan/<i>Education</i>	105,78
1	Pendidikan Dasar dan Anak Usia Dini/ <i>Primary and Early Childhood Education</i>	105,85
2	Pendidikan Menengah/ <i>Middle education</i>	102,06
3	Pendidikan Tinggi/ <i>higher education</i>	107,89
4	Pendidikan Lainnya/ <i>Other Education</i>	103,07
X	Penyediaan Makanan dan Minuman/Restoran/<i>Food and Beverage Providers/ Restaurant</i>	135,64
1	Jasa Pelayanan Makanan dan Minuman	135,64
XI	Perawatan Pribadi dan Jasa Lainnya/<i>Personal Care and Other Services</i>	112,56
1	Perawatan Pribadi/ <i>Personal Care</i>	111,74
2	Perawatan Pribadi Lainnya/ <i>Other Personal Care</i>	115,73
3	Jasa Lainnya/ <i>Other Services</i>	100,00

Sumber/*Source*: BPS, Survei Harga Konsumen/*BPS-Statistics Indonesia, Consumer Price Survey*

Tabel
Table 10.1.9

Rata-Rata Indeks Harga Konsumen (IHK) Gabungan 2 Kota menurut Kelompok Pengeluaran di Provinsi Sulawesi Tengah (2018=100), 2020
Composite Consumer Price Indices (CPI) of 2 Cities by Group of Expenditure in Sulawesi Tengah Province (2018=100), 2020

<i>Kelompok/Sub Kelompok</i> <i>Group/Sub Group</i>		2020
(1)		(2)
Indeks Umum/General Index		
I	Makanan, Minuman, dan Tembakau/<i>Food, Drinks, and Tobacco</i>	109,29
1	Makanan/ <i>Food</i>	108,79
2	Minuman yang Tidak Beralkohol/ <i>Non Alcoholic Beverages</i>	111,55
3	Tembakau/ <i>Tobacco</i>	110,69
II	Pakaian dan Alas Kaki/<i>Clothing and Footwear</i>	105,46
1	Pakaian/ <i>Clothing</i>	105,01
2	Alas Kaki/ <i>Footwear</i>	107,11
III	Perumahan, Air, Listrik, dan Bahan Bakar Rumah Tangga/<i>Housing, Water, Electricity, and Household Fuel</i>	102,45
1	Sewa dan Kontrak Rumah/ <i>rent and house contracts</i>	102,25
2	Pemeliharaan, Perbaikan dan Keamanan Tempat Tinggal/ <i>Maintenance, Repair and Safety of Residence</i>	105,34
3	Penyediaan Air dan Layanan Perumahan Lainnya/ <i>Water Supply and Other Housing Services</i>	100,00
4	Listrik, Gas dan Bahan Bakar Lainnya/ <i>Electricity, Gas and Other Fuels</i>	99,84
IV	Perlengkapan, Peralatan, dan Pemeliharaan Rutin Rumah Tangga/<i>Household Equipment, Tools, and Routine Maintenance</i>	102,38
1	Furnitur, Perlengkapan dan Karpet/ <i>Furniture, Fittings and Carpets</i>	96,84
2	Tekstil Rumah Tangga/ <i>Household Textiles</i>	101,03
3	Peralatan Rumah Tangga/ <i>Household appliances</i>	100,40
4	Barang Pecah Belah dan Peralatan Makan Minum/ <i>Glassware and Cutlery and Drinking Equipment</i>	106,45

Lanjutan Tabel/*Continued Table* 10.1.9

Kelompok/Sub Kelompok Group/Sub Group		2020
(1)		(2)
5	Peralatan dan Perlengkapan Perumahan dan Kebun/ <i>Housing and Garden Equipment and Supplies</i>	107,83
6	Barang dan Layanan Untuk Pemeliharaan Rumah Tangga Rutin/ <i>Items and Services for Routine Household Maintenance</i>	104,74
V	Kesehatan/Health	107,47
1	Obat-obatan dan Produk Kesehatan/ <i>Medicines and Health Products</i>	119,01
2	Jasa Rawat Jalan/ <i>Outpatient Services</i>	100,01
3	Jasa Rawat Inap/ <i>Inpatient Services</i>	100,00
4	Jasa Kesehatan Lainnya/ <i>Other Health Services</i>	102,67
VI	Transportasi/Transportation	103,18
1	Pembelian Kendaraan/ <i>Purchase of Vehicles</i>	100,47
2	Pengoperasian Peralatan Transportasi Pribadi/ <i>Operation of Personal Transport Equipment</i>	101,66
3	Jasa Angkutan Penumpang/ <i>Passenger Transportation Services</i>	107,63
4	Jasa Pengiriman Barang/ <i>Freight forwarding service</i>	160,97
VII	Informasi, Komunikasi, dan Jasa Keuangan/Information, Communication, and Financial Services	100,36
1	Peralatan Informasi dan Komunikasi/ <i>Information and Communication Equipment</i>	103,72
2	Layanan Informasi dan Komunikasi/ <i>Information and Communication Services</i>	98,82
3	Jasa Keuangan/ <i>Financial Services</i>	100,00

Lanjutan Tabel/*Continued Table* 10.1.9

Kelompok/Sub Kelompok Group/Sub Group		2020
(1)		(2)
VIII	Rekreasi, Olahraga, dan Budaya/<i>Recreation, Sports, and Culture</i>	101,77
1	Barang Rekreasi Lainnya/ <i>Other Recreational Items</i>	98,44
2	Layanan Rekreasi/ <i>Recreation Services</i>	102,09
3	Layanan Kebudayaan/ <i>Cultural Services</i>	100,00
4	Koran, Buku dan Perlengkapan Sekolah/ <i>Newspapers, Books and School Supplies</i>	103,34
IX	Pendidikan/<i>Education</i>	111,08
1	Pendidikan Dasar dan Anak Usia Dini/ <i>Primary and Early Childhood Education</i>	110,87
2	Pendidikan Menengah/ <i>Middle education</i>	105,82
3	Pendidikan Tinggi/ <i>higher education</i>	116,27
4	Pendidikan Lainnya/ <i>Other Education</i>	101,37
X	Penyediaan Makanan dan Minuman/Restoran/<i>Food and Beverage Providers/ Restaurant</i>	113,75
1	Jasa Pelayanan Makanan dan Minuman	113,75
XI	Perawatan Pribadi dan Jasa Lainnya/<i>Personal Care and Other Services</i>	109,01
1	Perawatan Pribadi/ <i>Personal Care</i>	106,73
2	Perawatan Pribadi Lainnya/ <i>Other Personal Care</i>	114,81
3	Jasa Lainnya/ <i>Other Services</i>	100,00

Sumber/*Source*: BPS, Survei Harga Konsumen/*BPS-Statistics Indonesia, Consumer Price Survey*

Tabel 10.1.10 **Tingkat Inflasi Kota Palu Menurut Kelompok Pengeluaran (2018=100), 2020**
Table 10.1.10 **Inflation Rate in Palu by Group of Expenditure (2018=100), 2020**

<i>Kelompok/Sub Kelompok</i>		2020
<i>Group/Sub Group</i>		
	(1)	(2)
Indeks Umum/General Index		0,63
I	Makanan, Minuman, dan Tembakau/Food, Drinks, and Tobacco	1,64
1	Makanan/Food	2,11
2	Minuman yang Tidak Beralkohol/Non Alcoholic Beverages	0,09
3	Tembakau/Tobacco	0,01
II	Pakaian dan Alas Kaki/Clothing and Footwear	-0,13
1	Pakaian/Clothing	-0,28
2	Alas Kaki/Footwear	0,41
III	Perumahan, Air, Listrik, dan Bahan Bakar Rumah Tangga/Housing, Water, Electricity, and Household Fuel	0,02
1	Sewa dan Kontrak Rumah/rent and house contracts	0,00
2	Pemeliharaan, Perbaikan dan Keamanan Tempat Tinggal/Maintenance, Repair and Safety of Residence	0,05
3	Penyediaan Air dan Layanan Perumahan Lainnya/Water Supply and Other Housing Services	0,00
4	Listrik, Gas dan Bahan Bakar Lainnya/Electricity, Gas and Other Fuels	0,00
IV	Perlengkapan, Peralatan, dan Pemeliharaan Rutin Rumah Tangga/Household Equipment, Tools, and Routine Maintenance	0,04
1	Furnitur, Perlengkapan dan Karpet/Furniture, Fittings and Carpets	0,00
2	Tekstil Rumah Tangga/Household Textiles	0,00
3	Peralatan Rumah Tangga/Household appliances	0,00
4	Barang Pecah Belah dan Peralatan Makan Minum/Glassware and Cutlery and Drinking Equipment	0,43

Lanjutan Tabel/*Continued Table* 10.1.10

Kelompok/Sub Kelompok Group/Sub Group		2020
(1)		(2)
5	Peralatan dan Perlengkapan Perumahan dan Kebun/ <i>Housing and Garden Equipment and Supplies</i>	0,00
6	Barang dan Layanan Untuk Pemeliharaan Rumah Tangga Rutin/ <i>Items and Services for Routine Household Maintenance</i>	0,02
V	Kesehatan/Health	0,02
1	Obat-obatan dan Produk Kesehatan/ <i>Medicines and Health Products</i>	0,03
2	Jasa Rawat Jalan/ <i>Outpatient Services</i>	0,00
3	Jasa Rawat Inap/ <i>Inpatient Services</i>	0,00
4	Jasa Kesehatan Lainnya/ <i>Other Health Services</i>	0,00
VI	Transportasi/Transportation	1,25
1	Pembelian Kendaraan/ <i>Purchase of Vehicles</i>	0,00
2	Pengoperasian Peralatan Transportasi Pribadi/ <i>Operation of Personal Transport Equipment</i>	0,00
3	Jasa Angkutan Penumpang/ <i>Passenger Transportation Services</i>	5,52
4	Jasa Pengiriman Barang/ <i>Freight forwarding service</i>	0,00
VII	Informasi, Komunikasi, dan Jasa Keuangan/Information, Communication, and Financial Services	0,00
1	Peralatan Informasi dan Komunikasi/ <i>Information and Communication Equipment</i>	0,00
2	Layanan Informasi dan Komunikasi/ <i>Information and Communication Services</i>	0,00
3	Jasa Keuangan/ <i>Financial Services</i>	0,00

Lanjutan Tabel/*Continued Table* 10.1.10

Kelompok/Sub Kelompok Group/Sub Group		2020
(1)		(2)
VIII	Rekreasi, Olahraga, dan Budaya/<i>Recreation, Sports, and Culture</i>	0,60
1	Barang Rekreasi Lainnya/ <i>Other Recreational Items</i>	0,00
2	Layanan Rekreasi/ <i>Recreation Services</i>	2,57
3	Layanan Kebudayaan	0,00
4	Koran, Buku dan Perlengkapan Sekolah/ <i>Newspapers, Books and School Supplies</i>	0,00
IX	Pendidikan/<i>Education</i>	0,00
1	Pendidikan Dasar dan Anak Usia Dini/ <i>Primary and Early Childhood Education</i>	0,00
2	Pendidikan Menengah/ <i>Middle education</i>	0,00
3	Pendidikan Tinggi/ <i>higher education</i>	0,00
4	Pendidikan Lainnya/ <i>Other Education</i>	0,00
X	Penyediaan Makanan dan Minuman/<i>Restoran/Food and Beverage Providers/ Restaurant</i>	0,00
1	Jasa Pelayanan Makanan dan Minuman	0,00
XI	Perawatan Pribadi dan Jasa Lainnya/<i>Personal Care and Other Services</i>	0,52
1	Perawatan Pribadi/ <i>Personal Care</i>	0,71
2	Perawatan Pribadi Lainnya/ <i>Other Personal Care</i>	0,11

Sumber/*Source*: BPS, Survei Harga Konsumen/*BPS-Statistics Indonesia, Consumer Price Survey*

Tabel 10.1.11 **Tingkat Inflasi Kota Luwuk Menurut Kelompok Pengeluaran (2018=100), 2020**
Table 10.1.11 **Inflation Rate in Luwuk by Group of Expenditure (2018=100), 2020**

<i>Kelompok/Sub Kelompok</i>		2020
<i>Group/Sub Group</i>		
	(1)	(2)
Indeks Umum/General Index		-0,26
I	Makanan, Minuman, dan Tembakau/<i>Food, Drinks, and Tobacco</i>	-0,42
1	Makanan/ <i>Food</i>	-0,56
2	Minuman yang Tidak Beralkohol/ <i>Non Alcoholic Beverages</i>	0,01
3	Tembakau/ <i>Tobacco</i>	0,00
II	Pakaian dan Alas Kaki/<i>Clothing and Footwear</i>	0,00
1	Pakaian/ <i>Clothing</i>	-0,01
2	Alas Kaki/ <i>Footwear</i>	0,00
III	Perumahan, Air, Listrik, dan Bahan Bakar Rumah Tangga/<i>Housing, Water, Electricity, and Household Fuel</i>	0,00
1	Sewa dan Kontrak Rumah/ <i>rent and house contracts</i>	0,00
2	Pemeliharaan, Perbaikan dan Keamanan Tempat Tinggal/ <i>Maintenance, Repair and Safety of Residence</i>	0,00
3	Penyediaan Air dan Layanan Perumahan Lainnya/ <i>Water Supply and Other Housing Services</i>	0,00
4	Listrik, Gas dan Bahan Bakar Lainnya/ <i>Electricity, Gas and Other Fuels</i>	0,00
IV	Perlengkapan, Peralatan, dan Pemeliharaan Rutin Rumah Tangga/<i>Household Equipment, Tools, and Routine Maintenance</i>	0,00
1	Furnitur, Perlengkapan dan Karpet/ <i>Furniture, Fittings and Carpets</i>	0,00
2	Tekstil Rumah Tangga/ <i>Household Textiles</i>	0,00
3	Peralatan Rumah Tangga/ <i>Household appliances</i>	0,00
4	Barang Pecah Belah dan Peralatan Makan Minum/ <i>Glassware and Cutlery and Drinking Equipment</i>	0,00

Lanjutan Tabel/Continued Table 10.1.11

Kelompok/Sub Kelompok Group/Sub Group		2020
(1)		(2)
5	Peralatan dan Perlengkapan Perumahan dan Kebun/ <i>Housing and Garden Equipment and Supplies</i>	0,00
6	Barang dan Layanan Untuk Pemeliharaan Rumah Tangga Rutin/ <i>Items and Services for Routine Household Maintenance</i>	0,00
V	Kesehatan/Health	0,00
1	Obat-obatan dan Produk Kesehatan/ <i>Medicines and Health Products</i>	0,00
2	Jasa Rawat Jalan/ <i>Outpatient Services</i>	0,00
3	Jasa Rawat Inap/ <i>Inpatient Services</i>	0,00
4	Jasa Kesehatan Lainnya/ <i>Other Health Services</i>	0,00
VI	Transportasi/Transportation	-0,81
1	Pembelian Kendaraan/ <i>Purchase of Vehicles</i>	0,00
2	Pengoperasian Peralatan Transportasi Pribadi/ <i>Operation of Personal Transport Equipment</i>	0,00
3	Jasa Angkutan Penumpang/ <i>Passenger Transportation Services</i>	-3,47
4	Jasa Pengiriman Barang/ <i>Freight forwarding service</i>	0,00
VII	Informasi, Komunikasi, dan Jasa Keuangan/Information, Communication, and Financial Services	0,00
1	Peralatan Informasi dan Komunikasi/ <i>Information and Communication Equipment</i>	0,00
2	Layanan Informasi dan Komunikasi/ <i>Information and Communication Services</i>	0,00
3	Jasa Keuangan/ <i>Financial Services</i>	0,00

Lanjutan Tabel/*Continued Table* 10.1.11

Kelompok/Sub Kelompok Group/Sub Group		2020
(1)		(2)
VIII	Rekreasi, Olahraga, dan Budaya/<i>Recreation, Sports, and Culture</i>	0,00
1	Barang Rekreasi Lainnya/ <i>Other Recreational Items</i>	0,00
2	Layanan Rekreasi/ <i>Recreation Services</i>	0,00
3	Koran, Buku dan Perlengkapan Sekolah/ <i>Newspapers, Books and School Supplies</i>	0,00
IX	Pendidikan/<i>Education</i>	0,00
1	Pendidikan Dasar dan Anak Usia Dini/ <i>Primary and Early Childhood Education</i>	0,00
2	Pendidikan Menengah/ <i>Middle education</i>	0,00
3	Pendidikan Tinggi/ <i>higher education</i>	0,00
4	Pendidikan Lainnya/ <i>Other Education</i>	0,00
X	Penyediaan Makanan dan Minuman/Restoran/<i>Food and Beverage Providers/ Restaurant</i>	0,00
1	Jasa Pelayanan Makanan dan Minuman	0,00
XI	Perawatan Pribadi dan Jasa Lainnya/<i>Personal Care and Other Services</i>	-0,36
1	Perawatan Pribadi/ <i>Personal Care</i>	0,00
2	Perawatan Pribadi Lainnya/ <i>Other Personal Care</i>	-1,24
3	Jasa Lainnya/ <i>Other Services</i>	0,00

Sumber/*Source*: BPS, Survei Harga Konsumen/*BPS-Statistics Indonesia, Consumer Price Survey*

Tabel
Table 10.1.12

Tingkat Inflasi Gabungan 2 Kota menurut Kelompok Pengeluaran di Provinsi Sulawesi Tengah (2018=100), 2020

Composite Inflation rate of 2 Cities by Group of Expenditure in Sulawesi Tengah Province (2018=100), 2020

<i>Kelompok/Sub Kelompok</i> <i>Group/Sub Group</i>		2020
(1)		(2)
Indeks Umum/General Index		0,46
I	Makanan, Minuman, dan Tembakau/<i>Food, Drinks, and Tobacco</i>	1,15
1	Makanan/ <i>Food</i>	1,48
2	Minuman yang Tidak Beralkohol/ <i>Non Alcoholic Beverages</i>	0,07
3	Tembakau/ <i>Tobacco</i>	0,01
II	Pakaian dan Alas Kaki/<i>Clothing and Footwear</i>	-0,10
1	Pakaian/ <i>Clothing</i>	-0,22
2	Alas Kaki/ <i>Footwear</i>	0,33
III	Perumahan, Air, Listrik, dan Bahan Bakar Rumah Tangga/<i>Housing, Water, Electricity, and Household Fuel</i>	0,01
1	Sewa dan Kontrak Rumah/ <i>rent and house contracts</i>	0,00
2	Pemeliharaan, Perbaikan dan Keamanan Tempat Tinggal/ <i>Maintenance, Repair and Safety of Residence</i>	0,04
3	Penyediaan Air dan Layanan Perumahan Lainnya/ <i>Water Supply and Other Housing Services</i>	0,00
4	Listrik, Gas dan Bahan Bakar Lainnya/ <i>Electricity, Gas and Other Fuels</i>	0,00
IV	Perlengkapan, Peralatan, dan Pemeliharaan Rutin Rumah Tangga/<i>Household Equipment, Tools, and Routine Maintenance</i>	0,03
1	Furnitur, Perlengkapan dan Karpet/ <i>Furniture, Fittings and Carpets</i>	0,00
2	Tekstil Rumah Tangga/ <i>Household Textiles</i>	0,00
3	Peralatan Rumah Tangga/ <i>Household appliances</i>	0,00
4	Barang Pecah Belah dan Peralatan Makan Minum/ <i>Glassware and Cutlery and Drinking Equipment</i>	0,33

Lanjutan Tabel/*Continued Table* 10.1.12

Kelompok/Sub Kelompok Group/Sub Group		2020
(1)		(2)
5	Peralatan dan Perlengkapan Perumahan dan Kebun/ <i>Housing and Garden Equipment and Supplies</i>	0,00
6	Barang dan Layanan Untuk Pemeliharaan Rumah Tangga Rutin/ <i>Items and Services for Routine Household Maintenance</i>	0,01
V	Kesehatan/Health	0,01
1	Obat-obatan dan Produk Kesehatan/ <i>Medicines and Health Products</i>	0,02
2	Jasa Rawat Jalan/ <i>Outpatient Services</i>	0,00
3	Jasa Rawat Inap/ <i>Inpatient Services</i>	0,00
4	Jasa Kesehatan Lainnya/ <i>Other Health Services</i>	0,00
VI	Transportasi/Transportation	0,90
1	Pembelian Kendaraan/ <i>Purchase of Vehicles</i>	0,00
2	Pengoperasian Peralatan Transportasi Pribadi/ <i>Operation of Personal Transport Equipment</i>	0,00
3	Jasa Angkutan Penumpang/ <i>Passenger Transportation Services</i>	3,97
4	Jasa Pengiriman Barang/ <i>Freight forwarding service</i>	0,00
VII	Informasi, Komunikasi, dan Jasa Keuangan/Information, Communication, and Financial Services	0,00
1	Peralatan Informasi dan Komunikasi/ <i>Information and Communication Equipment</i>	0,00
2	Layanan Informasi dan Komunikasi/ <i>Information and Communication Services</i>	0,00
3	Jasa Keuangan/ <i>Financial Services</i>	0,00

Lanjutan Tabel/Continued Table 10.1.12

Kelompok/Sub Kelompok Group/Sub Group		2020
(1)		(2)
VIII	Rekreasi, Olahraga, dan Budaya/Recreation, Sports, and Culture	0,50
1	Barang Rekreasi Lainnya/ Other Recreational Items	0,00
2	Layanan Rekreasi/ Recreation Services	2,33
3	Layanan Kebudayaan/ Cultural Services	0,00
4	Koran, Buku dan Perlengkapan Sekolah/ Newspapers, Books and School Supplies	0,00
IX	Pendidikan/Education	0,00
1	Pendidikan Dasar dan Anak Usia Dini/ Primary and Early Childhood Education	0,00
2	Pendidikan Menengah/ Middle education	0,00
3	Pendidikan Tinggi/ higher education	0,00
4	Pendidikan Lainnya/ Other Education	0,00
X	Penyediaan Makanan dan Minuman/Restoran/Food and Beverage Providers/ Restaurant	0,00
1	Jasa Pelayanan Makanan dan Minuman	0,00
XI	Perawatan Pribadi dan Jasa Lainnya/Personal Care and Other Services	0,32
1	Perawatan Pribadi/ Personal Care	0,54
2	Perawatan Pribadi Lainnya/ Other Personal Care	-0,18
3	Jasa Lainnya/ Other Services	0,00

Sumber/Source: BPS, Survei Harga Konsumen/BPS-Statistics Indonesia, Consumer Price Survey

Tabel
Table 10.1.13

**Rata-rata Harga Produsen Tanaman Palawija menurut
Komoditi di Provinsi Sulawesi Tengah (Rupiah/100 kg),
2017-2020**
*Average Producer Prices of Secondary Food Crop by
Comodity in Sulawesi Tengah Province (Rupiahs/100 kg),
2017-2020*

	Komoditi Commodity	2017	2018	2019	2020
	(1)	(2)	(3)	(4)	(5)
01	Jagung Pipilan/ <i>Maize</i>	371 712	365 457	386 571	386 734
02	Ketela Pohon/ <i>Yams Cassavas</i>	347 588	342 320	370 091	372 488
03	Ketela Rambat/ <i>Sweet Potatoes</i>	447 056	508 453	454 514	461 141
04	Kacang Tanah/ <i>Peanut</i>	1 821 062	1 966 608	1 900 070	1 912 869
05	Kacang Kedele/ <i>Soybeans</i>	908 627	812 105	853 989	826 583
06	Kacang Hijau/ <i>Green Peanut</i>	1 523 552	1 693 434	1 688 580	1 776 017

Sumber/Source: BPS, Survei Harga Produsen/BPS-Statistics Indonesia, *Produser Price Survey*

Tabel
Table 10.1.14

Rata-rata Harga Produsen Tanaman Sayuran menurut Komoditi di Provinsi Sulawesi Tengah (Rupiah /100 kg), 2017-2020
Average Producer Prices of Vegetable Plant By Regency/ Municipality in Sulawesi Tengah Province (Rupiahs/100 kg), 2017-2020

	Komoditi Commodity	2017	2018	2019	2020
	(1)	(2)	(3)	(4)	(5)
01	Kentang/ <i>Potatoe</i>	1 847 824	2 335 018	1 812 176	1 792 696
02	Ketimun/ <i>Cucumber</i>	395 476	343 878	381 173	439 042
03	Kacang Panjang/ <i>Long Bean</i>	619 775	583 062	578 255	557 619
04	Kubis/ <i>Cabbage</i>	571 799	489 799	410 423	407 869
05	Cabe Rawit/ <i>Chili</i>	4 194 566	3 254 733	3 399 762	2 558 693
06	Cabe Merah/ <i>Ordinary Chili</i>	2 377 822	2 167 547	2 186 611	1 829 174
07	Tomat Sayur/ <i>Tomato</i>	834 910	741 986	677 595	631 028
08	Buncis Green/ <i>Bean</i>	655 871	812 031	767 637	753 929
09	Labu Siam/ <i>Squash</i>	415 186	389 158	281 264	290 154
10	Kangkung/ <i>Leafy vegetable</i>	501 165	516 033	510 120	491 429
11	Bayam/ <i>Spinach</i>	554 213	564 440	630 116	592 900
12	Pepaya Sayur/ <i>Unripe papaya</i>	517 870	395 301	336 401	270 314
13	Sawi Hijau/ <i>Mustard Green</i>	736 106	645 771	587 082	601 357
14	Bawang Putih/ <i>Garlic</i>	3.614 459	2 890 625	2 058 182	3 549 333
15	Bawang Merah/ <i>Shallot</i>	2 646 865	2 118 694	2 283 138	2 706 742

Sumber/Source: BPS, Survei Harga Produsen/BPS-Statistics Indonesia, Produser Price Survey

Tabel
Table 10.1.15

**Rata-rata Harga Produsen Tanaman Buah-Buahan
menurut Komoditi di Provinsi Sulawesi Tengah, 2017-
2020**
*Average Producer Prices of Fruits Plant By Commodity in
Sulawesi Tengah Province, 2017-2020*

Komoditi Commodity	Satuan Unit	2017	2018	2019	2020
(1)	(2)	(3)	(4)	(5)	(6)
01 Pisang Ambon/ <i>Banana</i>	(Rp/Sisir)	15 574	10 663	7 560	8 903
02 Pisang Raja/ <i>Banana</i>	(Rp/Sisir)	9 767	9 190	5 999	6 554
03 Pisang Sepatu/ <i>Banana</i>	(Rp/Sisir)	7 166	6 313	6 252	4 318
04 Pepaya Besar/ <i>Papaya</i>	(Rp/Kg)	4 792	5 374	4 785	3 658
05 Nangka/ <i>Jack Fruit</i>	(Rp/Kg)	5 937	6 535	6 126	4 484
06 Nenas/ <i>Pineapple</i>	(Rp/10 Buah)	171 500	110 756	99 073	89 640
07 Durian/ <i>Durian</i>	(Rp/10 Buah)	509 280	548 413	476 236	465 565

Sumber/Source: BPS, Survei Harga Produsen/BPS-Statistics Indonesia, *Produser Price Survey*

Tabel
Table 10.1.16**Rata-rata Harga Produsen Tanaman Perkebunan Rakyat menurut Komoditi di Provinsi Sulawesi Tengah, 2017-2020**
Average Producer Prices of Smallholders Estates By Commodity in Sulawesi Tengah Province, 2017-2020

	Komoditi Commodity	Satuan Unit	2017	2018	2019	2020
	(1)	(2)	(3)	(4)	(5)	(6)
01	Kelapa/Coconuts	(Rp/100 btr/100 grain)	201 912	187 418	148 200	176 309
02	Kopi/Coffees	(Rp/100 Kg)	2 597 500	1 898 598	2 490 459	2 307 759
03	Kakao/Cocoas	(Rp/100 Kg)	2 304 277	2 537 813	2 399 623	2 492 939
04	Lada/Peppers	(Rp/100 Kg)	113 307	97 055	73 987	63 600
05	Jambu Mente/Cashews	(Rp/100 Kg)	1 459 067	1 478 162	1 453 113	1 016 701
06	Jahe/Gingers	(Rp/100 Kg)	1 177 474	2 120 267	725 041	1 809 642
07	Cengkeh/Clove	(Rp/Kg)	102 502	92 988	78 157	59 298
08	Pala/Nutmeg	(Rp/Kg)	35 671	32 866	30 890	33 255
09	Gula Merah/Brown Sugars	(Rp/Kg)	18 696	19 072	19 587	19 783
10	Kopra/Copra	(Rp/100 Kg)	941 932	536 645	424 816	545 742

Sumber/Source: BPS, Survei Harga Produsen/BPS-Statistics Indonesia, Produser Price Survey

Tabel 10.1.17 Rata-Rata Harga Produsen Peternakan Besar dan Kecil menurut Ternak di Provinsi Sulawesi Tengah, 2017-2020
Table 10.1.17 Average Producer Prices of Large and Small Livestocks by Livestock in Sulawesi Tengah Province, 2017-2020

Jenis Ternak <i>Types of Livestock</i>		Satuan <i>Unit</i>	2017	2018	2019	2020
(1)	(2)	(3)	(4)	(5)	(6)	
A Ternak Besar/Large Livestock						
01	Sapi Potong/ <i>Beef Cattle</i>	(1 ekor/head = 250 kg)	11 083 866	12 357 601	12 223 603	13 379 449
02	Kuda/ <i>Horse</i>	(1 ekor/head = 150 kg)	9 250 000	...	6 000 000	5 750 000
B Ternak Kecil/Small Livestock						
01	Kambing/ <i>Goat</i>	(1 ekor/head = 15 kg)	1 506 220	1 428 215	1 296 544	1 411 073
02	Babi Lokal/ <i>Pig</i>	(1 ekor/head = 70 kg)	1 961 565	1 876 683	2 076 991	2 040 442
C Ternak Unggas/Poultry Livestock						
01	Ayam Kampung/ <i>Native Chicken</i>	(Rp/1,5kg)	86 088	86 245	78 570	74 065
02	Ayan Ras/ <i>Purebred Chicken</i>	(Rp/1,5kg)	48 485	52 477	55 699	54 431
03	Itik/Bebek/ <i>Duck</i>	(Rp/Ekor) (Rp/Head)	163 040	84 842	75 973	67 280

Sumber/Source: BPS, Survei Harga Produsen/BPS-Statistics Indonesia, Producer Price Survey

Tabel 10.1.18 **Rata-Rata Harga Produsen Peternakan Besar dan Kecil menurut Ternak di Provinsi Sulawesi Tengah, 2017-2020**
Table 10.1.18 **Average Producer Prices of Large and Small Livestocks by Livestock in Sulawesi Tengah Province, 2017-2020**

Jenis Ternak <i>Types of Livestock</i>		Satuan <i>Unit</i>	2017	2018	2019	2020
(1)	(2)	(3)	(4)	(5)	(6)	
A Ternak Besar/Large Livestock						
01	Sapi Potong/ <i>Beef Cattle</i>	(1 ekor/head = 250 kg)	11 083 866	12 357 601	12 223 603	13 379 449
02	Kuda/ <i>Horse</i>	(1 ekor/head = 150 kg)	9 250 000	...	6 000 000	5 750 000
B Ternak Kecil/Small Livestock						
01	Kambing/ <i>Goat</i>	(1 ekor/head = 15 kg)	1 506 220	1 428 215	1 296 544	1 411 073
02	Babi Lokal/ <i>Pig</i>	(1 ekor/head = 70 kg)	1 961 565	1 876 683	2 076 991	2 040 442
C Ternak Unggas/Poultry Livestock						
01	Ayam Kampung/ <i>Native Chicken</i>	(Rp/1,5kg)	86 088	86 245	78 570	74 065
02	Ayan Ras/ <i>Purebred Chicken</i>	(Rp/1,5kg)	48 485	52 477	55 699	54 431
03	Itik/Bebek/ <i>Duck</i>	(Rp/Ekor) (Rp/Head)	163 040	84 842	75 973	67 280

Sumber/Source: BPS, Survei Harga Produsen/BPS-Statistics Indonesia, *Producer Price Survey*

Tabel
Table 10.1.19

Rata-rata Harga Produsen Hasil Peternakan dan Perikanan Laut menurut Komoditi di Provinsi Sulawesi Tengah, 2017-2020
Average Producer Prices of Livestock Product and Marine Fishery by Commodity in Sulawesi Tengah Province, 2017-2020

Rincian Items	Satuan Unit	2017	2018	2019	2020
(1)	(2)	(3)	(4)	(5)	(6)
Hasil Peternakan/Product Livestock					
Telur Ayam Kampung <i>Native Chicken Eggs</i>	(Rp/10 Butir) (Rp/10 Grains)	24 881	30 098	30 598	31 907
Telur Itik <i>Duck Eggs</i>	(Rp/10 Butir) (Rp/10 Grains)	24 876	26 663	25 568	27 481
Hasil Perikanan Laut/Marine Fishery Product					
Ikan Segar Kembung <i>Fresh Fish</i>	(Rp/Kg) (Rupiah/Kg)	27 387	22 362	19 615	21 168
Ikan Segar Layang <i>Fresh Fish</i>	(Rp/Kg) (Rupiah/Kg)	21 329	18 473	18 071	20 043
Ikan Segar Cakalang <i>Fresh Fish</i>	(Rp/Kg) (Rupiah/Kg)	20 610	20 178	19 775	21 168
Ikan Segar Tongkol <i>Fresh Fish</i>	(Rp/Kg) (Rupiah/Kg)	18 718	19 790	19 195	21 690
Ikan Segar Lainnya <i>Fresh Fish</i>	(Rp/Kg) (Rupiah/Kg)
Cumi-cumi <i>Squid</i>	(Rp/Kg) (Rupiah/Kg)	31 910	33 135	34 124	36 037
Lainnya <i>Others</i>	(Rp/Kg) (Rupiah/Kg)

Sumber/Source: BPS, Survei Harga Produsen/BPS-Statistics Indonesia, Produser Price Survey

Tabel 10.1.20 Rata-Rata Harga Produsen Obat-Obatan dan Pupuk menurut Jenisnya di Provinsi Sulawesi Tengah, 2017-2020
Average Producer Prices of Livestock Product and Marine Fishery by Commodity in Sulawesi Tengah Province, 2017-2020

Rincian Items	Satuan Unit	2017	2018	2019	2020
(1)	(2)	(3)	(4)	(5)	(6)
Pestisida dan Pupuk/Pesticide and Fertilizer					
01. Urea	(Rp/Kg) (Rupiah/Kg)	2 476	2 502	4 237	4 442
02. TSP	(Rp/Kg) (Rupiah/Kg)	2 569	2 696	3 138	3 354
03. ZA	(Rp/Kg) (Rupiah/Kg)	2 169	2 251	2 809	4 718
04. SP 36	(Rp/Kg) (Rupiah/Kg)	2 427	3 172	4 461	5 410
05. KCL	(Rp/Kg) (Rupiah/Kg)	11 395	10 071	12 450	17 363
06. NP/NPK	(Rp/Kg) (Rupiah/Kg)	4 494	4 758	7 219	8 100
07. Herbisida	(Rp/Liter) (Rupiah/Litre)	74 283	77 656	80 117	84 763
08. Insektisida	(Rp/Liter) (Rupiah/Litre)	108 806	120 293	125 940	132 042
Lainnya Others	(Rp/Kg) (Rupiah/Kg)

Sumber/Source: BPS, Survei Harga Produsen/BPS-Statistics Indonesia, Produser Price Survey

Tabel
Table 10.1.21

Indeks Harga yang Diterima dan Dibayar Petani serta Nilai Tukar Petani Tanaman Pangan menurut Bulan di Provinsi Sulawesi Tengah, 2020
Indices of Prices Received and Paid by Farmers and Food Crops Farmers' Term Trade by Month in Sulawesi Tengah Province, 2020

Bulan Month	Indeks yang Diterima Indices of Prices Received (It)	Perubahan Change (%)	Indeks yang Dibayar Indices of Prices Received (Ib)	Perubahan Change (%)	Nilai Tukar Petani Farmers' Term Trade (NTP)	Perubahan Change (%)
(1)	(2)	(3)	(4)	(5)	(6)	(7)
Januari/ January	100,57	0,82	105,74	0,62	95,11	0,19
Februari/ February	101,88	1,30	106,76	0,97	95,43	0,33
Maret/ March	103,59	1,68	106,69	-0,06	97,09	1,74
April/ April	106,28	2,59	107,20	0,48	99,14	2,11
Mei/ May	106,40	0,11	107,49	0,26	98,99	-0,15
Juni/ June	105,26	-1,07	107,99	0,47	97,48	-1,52
Juli/ July	105,69	0,41	108,03	0,04	97,84	0,37
Agustus/ August	106,26	0,54	107,87	-0,15	98,51	0,69
September/ September	106,63	0,35	107,97	0,09	98,76	0,26
Oktober/ October	105,50	-1,06	107,76	-0,19	97,91	-0,87
November/ November	104,86	-0,61	107,88	0,12	97,19	-0,73
Desember/ December	105,25	0,37	108,00	0,11	97,45	0,26
2020	104,85		107,45		97,58	

Sumber/Source: BPS, Survei Harga Perdesaan/BPS-Statistics Indonesia, Rural Price Survey

Tabel
Table 10.1.22

Indeks Harga yang Diterima dan Dibayar Petani serta Nilai Tukar Petani Hortikultura menurut Bulan di Provinsi Sulawesi Tengah, 2020
Indices of Prices Received and Paid by Farmers and Horticulture Farmers' Term Trade by Month in Sulawesi Tengah Province, 2020

Bulan Month	Indeks yang Diterima Indices of Prices Received (1a)	Perubahan Change (%) (2)	Indeks yang Dibayar Indices of Prices Received (1b)	Perubahan Change (%) (2)	Nilai Tukar Petani Farmers' Term Trade (NTP)	Perubahan Change (%) (2)
(1)	(2)	(3)	(4)	(5)	(6)	(7)
Januari/ January	102,23	-1,35	105,44	0,69	96,95	-2,02
Februari/ February	103,54	1,28	106,55	1,04	97,18	0,24
Maret/ March	100,82	-2,63	106,56	0,01	94,61	-2,64
April/ April	102,19	1,36	107,19	0,59	95,34	0,77
Mei/ May	99,32	-2,80	107,37	0,17	92,51	-2,97
Juni/ June	100,14	0,83	107,94	0,53	92,78	0,30
Juli/ July	101,39	1,25	107,93	-0,01	93,94	1,26
Agustus/ August	101,41	0,01	107,86	-0,06	94,01	0,08
September/ September	100,94	-0,46	107,75	-0,11	93,68	-0,35
Oktober/ October	101,56	0,61	107,44	-0,29	94,53	0,90
November/ November	105,56	3,94	107,58	0,13	98,13	3,81
Desember/ December	103,84	-1,63	107,75	0,16	96,38	-1,79
2020	101,91		107,28		95,00	

Sumber/Source: BPS, Survei Harga Perdesaan/BPS-Statistics Indonesia, Rural Price Survey

Tabel
Table 10.1.23

Indeks Harga yang Diterima dan Dibayar Petani serta Nilai Tukar Petani Perkebunan menurut Bulan di Provinsi Sulawesi Tengah, 2020
Indices of Prices Received and Paid by Farmers and Planted Farmers' Term Trade by Month in Sulawesi Tengah Province, 2020

Bulan Month	Indeks yang Diterima Indices of Prices Received (1a)	Perubahan Change (%)	Indeks yang Dibayar Indices of Prices Received (1b)	Perubahan Change (%)	Nilai Tukar Petani Farmers' Term Trade (NTP)	Perubahan Change (%)
(1)	(2)	(3)	(4)	(5)	(6)	(7)
Januari/ January	103,13	1,07	105,69	0,63	97,59	0,44
Februari/ February	105,23	2,03	106,79	1,05	98,54	0,98
Maret/ March	103,07	-2,06	106,82	0,02	96,49	-2,08
April/ April	100,58	-2,42	107,41	0,55	93,64	-2,96
Mei/ May	101,52	0,94	107,51	0,09	94,43	0,85
Juni/ June	98,52	-2,96	107,94	0,41	91,27	-3,35
Juli/ July	96,40	-2,15	107,91	-0,03	89,33	-2,12
Agustus/ August	96,66	0,27	107,72	-0,18	89,73	0,45
September/ September	98,99	2,41	107,72	0,00	91,89	2,40
Oktober/ October	99,95	0,97	107,47	-0,24	93,01	1,22
November/ November	98,62	-1,34	107,57	0,10	91,67	-1,44
Desember/ December	101,69	3,12	107,70	0,11	94,43	3,00
2020	100,36		107,35		93,49	

Sumber/Source: BPS, Survei Harga Perdesaan/BPS-Statistics Indonesia, Rural Price Survey

Tabel
Table 10.1.24

Indeks Harga yang Diterima dan Dibayar Petani serta Nilai Tukar Petani Peternakan menurut Bulan di Provinsi Sulawesi Tengah, 2020
Indices of Prices Received and Paid by Farmers and Livestock Farmers' Term Trade by Month in Sulawesi Tengah Province, 2020

Bulan Month	Indeks yang Diterima Indices of Prices Received (1a)	Perubahan Change (%) (2)	Indeks yang Dibayar Indices of Prices Received (1b)	Perubahan Change (%) (2)	Nilai Tukar Petani Farmers' Term Trade (NTP)	Perubahan Change (%) (2)
(1)	(2)	(3)	(4)	(5)	(6)	(7)
Januari/ January	103,19	0,17	105,45	0,40	97,86	-0,23
Februari/ February	102,65	-0,53	106,31	0,82	96,56	-1,33
Maret/ March	102,32	-0,32	106,48	0,16	96,10	-0,48
April/ April	102,07	-0,25	106,92	0,41	95,46	-0,66
Mei/ May	102,49	0,41	106,94	0,02	95,83	0,39
Juni/ June	102,46	-0,02	107,05	0,10	95,72	-0,12
Juli/ July	104,17	1,66	107,10	0,04	97,26	1,62
Agustus/ August	103,42	-0,72	107,12	0,02	96,55	-0,74
September/ September	102,97	-0,43	107,28	0,16	95,98	-0,59
Oktober/ October	102,92	-0,05	107,06	-0,21	96,14	0,16
November/ November	103,05	0,12	107,14	0,07	96,18	0,05
Desember/ December	103,63	0,56	107,25	0,10	96,62	0,46
2020	102,94		106,84		96,35	

Sumber/Source: BPS, Survei Harga Perdesaan/BPS-Statistics Indonesia, Rural Price Survey

Tabel
Table 10.1.25

Indeks Harga yang Diterima dan Dibayar Petani serta Nilai Tukar Petani Perikanan menurut Bulan di Provinsi Sulawesi Tengah, 2020
Indices of Prices Received and Paid by Farmers and Fishery Farmers' Term Trade by Month in Sulawesi Tengah Province, 2020

Bulan Month	Indeks yang Diterima Indices of Prices Received (lt)	Perubahan Change (%)	Indeks yang Dibayar Indices of Prices Received (lb)	Perubahan Change (%)	Nilai Tukar Petani Farmers' Term Trade (NTP)	Perubahan Change (%)
(1)	(2)	(3)	(4)	(5)	(6)	(7)
Januari/ January	103,05	1,72	105,16	0,68	97,99	1,03
Februari/ February	104,42	1,33	105,96	0,76	98,55	0,57
Maret/ March	105,63	1,16	106,02	0,06	99,63	1,10
April/ April	103,62	-1,90	106,70	0,64	97,12	-2,53
Mei/ May	104,81	1,14	106,65	-0,04	98,27	1,19
Juni/ June	106,38	1,50	106,90	0,23	99,51	1,27
Juli/ July	105,94	-0,41	106,96	0,05	99,05	-0,46
Agustus/ August	105,35	-0,56	106,07	0,01	98,49	-0,57
September/ September	103,91	-1,37	107,08	0,10	97,04	-1,47
Oktober/ October	103,09	-0,79	107,07	-0,01	96,28	-0,78
November/ November	104,86	1,72	107,37	0,29	97,66	1,43
Desember/ December	107,04	2,08	107,59	0,20	99,49	1,87
2020	104,84		106,70		98,26	

Sumber/Source: BPS, Survei Harga Perdesaan/BPS-Statistics Indonesia, Rural Price Survey

Tabel
Table 10.1.26

Indeks Harga yang Diterima dan Dibayar Petani serta Nilai Tukar Petani Gabungan menurut Bulan di Provinsi Sulawesi Tengah, 2020
Indices of Prices Received and Paid by Farmers and Joint Farmers' Term Trade by Month in Sulawesi Tengah Province, 2020

Bulan Month	Indeks yang Diterima Indices of Prices Received (1a)	Perubahan Change (%) (3)	Indeks yang Dibayar Indices of Prices Received (1b)	Perubahan Change (%) (5)	Nilai Tukar Petani Farmers' Term Trade (NTP) (6)	Perubahan Change (%) (7)
(1)	(2)	(3)	(4)	(5)	(6)	(7)
Januari/ January	102,38	0,82	105,63	0,61	96,92	0,20
Februari/ February	103,93	1,52	106,67	0,98	97,43	0,53
Maret/ March	103,18	-0,72	106,68	0,01	96,72	-0,73
April/ April	102,57	-0,59	107,25	0,53	95,64	-1,11
Mei/ May	103,03	0,45	107,39	0,13	95,94	0,32
Juni/ June	101,34	-1,64	107,81	0,39	94,01	-2,02
Juli/ July	100,58	-0,76	107,81	0,00	93,29	-0,76
Agustus/ August	100,76	0,18	107,67	-0,13	93,59	0,32
September/ September	101,88	1,11	107,71	0,04	94,59	1,07
Oktober/ October	102,04	0,16	107,48	-0,21	94,94	0,37
November/ November	101,56	-0,47	107,61	0,12	94,38	-0,59
Desember/ December	103,33	1,74	107,74	0,12	95,91	1,62
2020	102,22		107,29		95,27	

Sumber/Source: BPS, Survei Harga Perdesaan/BPS-Statistics Indonesia, Rural Price Survey

10.2 PERBANKAN/BANKING

Tabel 10.2.1 Jumlah Kantor Bank Umum Menurut Kabupaten/Kota di Provinsi Sulawesi Tengah, 2020
Number of Commercial Bank Offices by Regency/ Municipality in Sulawesi Tengah Province, 2020

Kabupaten/Kota Regency/ Municipality	KP	KC	Kantor Lainnya/Other Office				Kas Keliling Cash Roving	PP	ATM
			KCP	KK	KF				
(1)	(2)	(3)	(4)	(5)	(6)	(7)	(8)	(9)	
Kabupaten/Regency									
Banggai Kepulauan	–	1	4	6	–	1	1	9	
Banggai	–	5	23	7	1	3	3	80	
Morowali	–	2	9	5	–	4	–	20	
Poso	–	2	15	5	2	7	4	79	
Donggala	–	2	16	2	–	2	2	45	
Tolitoli	–	2	13	6	–	6	4	46	
Buol	–	1	9	2	–	2	2	17	
Parigi Moutong	–	2	15	6	–	3	2	19	
Tojo Una-Una	–	1	5	2	1	2	1	11	
Sigi	–	1	2	–	1	2	7	5	
Banggai Laut	–	1	1	–	–	1	1	3	
Morowali Utara	–	1	5	3	–	–	1	8	
Kota/Municipality									
Palu	1	23	37	16	1	11	18	260	
Sulawesi Tengah	1	44	154	60	6	44	47	602	

Catatan/Note: KP : Kantor Pusat/Head Office
 KC : Kantor Cabang/Branch Office
 KCP : Kantor Cabang Pembantu/Auxiliary Branch Office
 KK : Kantor Pos/Cash Office
 PP : Payment Point
 ATM : Automatic Teller Machine

Sumber/Source: Otoritas Jasa Keuangan Provinsi Sulawesi Tengah/OJK of Sulawesi Tengah

Tabel
Table 10.2.2

Jumlah Kantor Bank Perkreditan Rakyat Menurut Kabupaten/Kota di Provinsi Sulawesi Tengah, 2020
Number of Rural Bank Offices by Regency/Municipality in Sulawesi Tengah Province, 2020

Kabupaten/Kota <i>Regency/ Municipality</i>	KP	KC	Kantor Lainnya/ <i>Other Office</i>					ATM
			KCP	KK	KF	Kas Keliling <i>Cash Roving</i>	PP	
(1)	(2)	(3)	(4)	(5)	(6)	(7)	(8)	(9)
Kabupaten/Regency								
Banggai Kepulauan	–	2	–	–	–	–	–	–
Banggai	1	3	–	2	–	–	–	–
Morowali	–	3	–	–	–	–	–	–
Poso	1	2	–	3	–	–	–	–
Donggala	–	1	–	–	–	–	–	–
Tolitoli	–	1	–	–	–	–	–	–
Buol	–	1	–	–	–	–	–	–
Parigi Moutong	1	2	–	3	–	–	–	–
Tojo Una-Una	–	2	–	–	–	–	–	–
Sigi	–	–	–	–	–	–	–	–
Banggai Laut	–	1	–	–	–	–	–	–
Morowali Utara	–	1	–	–	–	–	–	–
Kota/Municipality								
Palu	5	–	–	–	–	–	–	–
Gorontalo ¹	–	1	–	–	–	–	–	–
Sulawesi Tengah	8	20	–	8	–	–	–	–

Catatan/Note:

- KP : Kantor Pusat/*Head Office*
 KC : Kantor Cabang/*Branch Office*
 KCP : Kantor Cabang Pembantu/*Auxiliary Branch Office*
 KK : Kantor Pos/*Cash Office*
 PP : Payment Point
 ATM : Automatic Teller Machine

¹ Terdapat 1 KC yang terletak di Provinsi Gorontalo untuk BPR yang berkantor pusat di Sulawesi Tengah Otoritas Jasa Keuangan Provinsi Sulawesi Tengah/*OJK of Sulawesi Tengah*

Sumber/*Source*:

Tabel
Table 10.2.3

**Posisi Realisasi Kredit Perbankan Bank Pemerintah
menurut Sektor Ekonomi (juta rupiah), 2019 dan 2020**
**Credit Realization of State Banks Position by Economic
Sector (million rupiahs), 2019 and 2020**

Sektor Ekonomi/Economic Sector		2019*	2020
(1)		(2)	(3)
1	Pertanian, Perburuan dan Kehutanan/ <i>Agriculture, Hunting & Forestry</i>	2 110 161,59	2 646 049,70
2	Perikanan/ <i>Fishery</i>	155 909,58	188 513,47
3	Pertambangan dan Penggalian/ <i>Mining & Quarrying</i>	118 209,63	200 139,89
4	Industri Pengolahan/ <i>Manufacturing</i>	348 318,37	415 686,73
5	Listrik, Gas dan Air/ <i>Electricity, Gas and Water Supply</i>	21 348,92	41 878,73
6	Konstruksi/ <i>Construction</i>	684 511,43	628 861,10
7	Perdagangan Besar dan Eceran/ <i>Wholesale & Retail Trade</i>	7 050 511,82	7 258 394,71
8	Penyediaan Akomodasi dan Penyediaan Makan Minum/ <i>Accommodation & Food Service Activities</i>	329 027,51	370 489,10
9	Transportasi, Pergudangan dan Komunikasi/ <i>Transportation, Storage & Communication</i>	145 439,58	135 233,11
10	Perantara Keuangan/ <i>Financial Activities</i>	31 352,89	166 702,46
11	Real Estate, Usaha Persewaan, dan Jasa Perusahaan/ <i>Real Estate Activities, Business Activities</i>	346 577,45	338 986,05
12	Administrasi Pemerintahan, Pertahanan dan Jaminan Sosial Wajib/ <i>Public Administration & Defence; Compulsory Social Security</i>	294 671,73	1 502,60
13	Jasa Pendidikan/ <i>Education</i>	196 090,62	12 562,64
14	Jasa Kesehatan dan Kegiatan Sosial/ <i>Human Health & Social Work Activities</i>	70 852,05	33 119,65
15	Jasa Kemasyarakatan, Sosial Budaya, Hiburan dan Perorangan Lainnya/ <i>Community Services, Social & Cultural Services, Entertainment Services and Other Personal Services</i>	334 035,64	370 597,53
16	Jasa Perorangan yang Melayani Rumah Tangga/ <i>Individual services serving the household</i>	19 104,93	28 762,76
17	Badan Internasional dan Badan Ekstra Internasional Lainnya/ <i>International Agency and other International Extras</i>	–	–
18	Kegiatan yang Belum Jelas Batasannya/ <i>Unclear Activities Limitations</i>	815,39	3 531,13
19	Penerima Kredit Bukan Lapangan Usaha/ <i>Non-business Credit Recipient</i>	17 370 324,12	18 268 971,75
Jumlah/Total		29 627 263,25	31 109 983,11

Sumber/Source: Kantor Perwakilan Bank Indonesia Provinsi Sulawesi Tengah/Bank Indonesia Representative Office of Sulawesi Tengah

Tabel
Table 10.2.4

Posisi Realisasi Kredit Perbankan Bank Swasta menurut Sektor Ekonomi (juta rupiah), 2019 dan 2020
Outstanding Credit Realization of Private Banks Position by Economic Sector (million rupiahs), 2019 and 2020

Sektor Ekonomi/Economic Sector		2019	2020
(1)		(2)	(3)
1	Pertanian, Perburuan dan Kehutanan/ <i>Agriculture, Hunting & Forestry</i>	24 082,52	78 709,84
2	Perikanan/ <i>Fishery</i>	35 068,75	28 947,33
3	Pertambangan dan Penggalian/ <i>Mining & Quarrying</i>	8 656,94	7 926,39
4	Industri Pengolahan/ <i>Manufacturing</i>	32 424,53	32 208,88
5	Listrik, Gas dan Air/ <i>Electricity, Gas and Water Supply</i>	10 986,95	8 218,70
6	Konstruksi/ <i>Construction</i>	69 671,19	58 844,39
7	Perdagangan Besar dan Eceran/ <i>Wholesale & Retail Trade</i>	1 353 279,79	1 223 863,84
8	Penyediaan Akomodasi dan Penyediaan Makan Minum/ <i>Accommodation & Food Service Activities</i>	53 131,74	66 794,12
9	Transportasi, Pergudangan dan Komunikasi/ <i>Transportation, Storage & Communication</i>	20 198,55	20 891,03
10	Perantara Keuangan/ <i>Financial Activities</i>	21 869,65	20 303,42
11	Real Estate, Usaha Persewaan, dan Jasa Perusahaan/ <i>Real Estate Activities, Business Activities</i>	56 643,88	91 051,33
12	Administrasi Pemerintahan, Pertahanan dan Jaminan Sosial Wajib/ <i>Public Administration & Defence; Compulsory Social Security</i>	28,70	353,13
13	Jasa Pendidikan/ <i>Education</i>	4 643,51	3 352,74
14	Jasa Kesehatan dan Kegiatan Sosial/ <i>Human Health & Social Work Activities</i>	16 013,10	5 309,73
15	Jasa Kemasyarakatan, Sosial Budaya, Hiburan dan Perorangan Lainnya/ <i>Community Services, Social & Cultural Services, Entertainment Services and Other Personal Services</i>	62 869,68	62 940,17
16	Jasa Perorangan yang Melayani Rumah Tangga/ <i>Individual services serving the household</i>	5 802,40	14 068,37
17	Badan Internasional dan Badan Ekstra Internasional Lainnya/ <i>International Agency and other International Extras</i>	–	–
18	Kegiatan yang Belum Jelas Batasannya/ <i>Unclear Activities Limitations</i>	815,39	3 531,13
19	Penerima Kredit Bukan Lapangan Usaha/ <i>Non-business Credit Recipient</i>	2 145 770,30	2 235 057,47
Jumlah/Total		3 921 957,58	3 962 372,01

Sumber/Source: Kantor Perwakilan Bank Indonesia Provinsi Sulawesi Tengah/Bank Indonesia Representative Office of Sulawesi Tengah

Tabel
Table 10.2.5

Posisi Tabungan Perbankan Akhir Tahun menurut Status Bank (juta rupiah), 2016-2020
Outstanding Saving Deposits by Status of Banks (million rupiahs), 2016-2020

Akhir Tahun End of Year	Bank Pemerintah Public Bank		Bank Swasta Privat Bank		Jumlah Total	
	Penabung Number of Accounts	Posisi Position	Penabung Number of Accounts	Posisi Position	Penabung Number of Accounts	Posisi Position
(1)	(2)	(3)	(4)	(5)	(6)	(7)
2016	1 519 981	7 699 652	196 918	1 948 879	1 716 899	9 648 531
2017	2 074 907	9 014 625	223 589	1 979 233	2 298 496	10 993 858
2018	2 466 025	9 924 359	238 818	2 433 931	2 704 843	12 358 290
2019	2 951 034	10 728 468	238 734	2 559 291	3 189 768	13 287 759
2020	3 617 021	12 251 169	268 925	2 783 559	3 885 946	15 034 727
<i>Tw/Quart I</i>	3 112 222	9 830 436	247 466	2 464 492	3 359 688	12 294 927
<i>Tw/Quart II</i>	3 249 607	10 780 441	250 781	2 511 066	3 500 388	13 291 507
<i>Tw/Quart III</i>	3 437 866	11 232 026	262 032	2 586 722	3 699 898	13 818 747
<i>Tw/Quart IV</i>	3 617 021	12 251 169	268 925	2 783 559	3 885 946	15 034 727

Sumber/Source: Kantor Perwakilan Bank Indonesia Provinsi Sulawesi Tengah/Bank Indonesia Representative Office of Sulawesi Tengah

Tabel
Table 10.2.6**Posisi Dana Perbankan Akhir Tahun di Provinsi Sulawesi Tengah (miliar rupiah), 2016-2020**
Outstanding Banks Fund in Sulawesi Tengah Province (billion rupiahs), 2016-2020

Akhir Tahun End of Year	Giro Demand Deposits	Deposito Time Deposits	Tabungan Saving Deposits	Jumlah Total
(1)	(2)	(3)	(4)	(5)
2016'	2 148,63	4 231,23	9 648,53	16 064,39
2017	2 163,06	5 070,37	10 993,86	18 227,28
2018	2 794,55	5 080,81	12 358,29	20 233,65
2019	4 718,22	6 035,25	13 287,76	24 041,23
2020	3 749,78	7 018,89	15 034,73	25 803,40
Triwulan/Quarter I	5 983,15	4 884,19	12 294,93	23 162,26
Triwulan/Quarter II	5 484,29	5 923,01	13 291,51	24 698,80
Triwulan/Quarter III	6 712,99	5 618,01	13 818,75	26 149,75
Triwulan/Quarter IV	3 749,78	7 018,89	15 034,73	25 803,40

Sumber/Source: Kantor Perwakilan Bank Indonesia Provinsi Sulawesi Tengah/Bank Indonesia Representative Office of Sulawesi Tengah

Tabel
Table 10.2.7

**Perputaran Kliring Perbankan di Provinsi Sulawesi Tengah
(miliar rupiah), 2016-2020**
**Clearing Rotation of Bank in Sulawesi Tengah Province
(billion rupiahs), 2016-2020**

Akhir Tahun End of Year	Warkat (lembar) Number of Papers	Nominal Value of Papers Presented
(1)	(2)	(3)
2016'	257 570	13 794
2017	61 460	2 830
2018	45 514	2 164
2019	64 290	3 134
2020	62 420	3 247
Triwulan/ <i>Quarter I</i>	48 637	2 615
Triwulan/ <i>Quarter II</i>	48 672	2 530
Triwulan/ <i>Quarter III</i>	55 642	2 959
Triwulan/ <i>Quarter IV</i>	62 420	3 247

Sumber/*Source*: Kantor Perwakilan Bank Indonesia Provinsi Sulawesi Tengah/*Bank Indonesia Representative Office of Sulawesi Tengah*

Tabel
Table 10.2.8

**Suku Bunga Deposito Berjangka 1 Bulan menurut
Kelompok Bank (persen/tahun), 2016-2020**
**Time Deposits Interest Rates for 1 Month by Group of Banks
(percent/years), 2016-2020**

Akhir Tahun End of Year	Bank Umum/General Banks		
	Bank Pemerintah State Banks	Bank Swasta Private Banks	B P R
(1)	(2)	(3)	(4)
2016'	5,63	6,05	–
2017	5,68	5,47	–
2018	6,25	6,29	–
2019	6,34	5,48	–
2020	4,65	4,17	–
<i>Tw/Quart I</i>	5,21	5,22	–
<i>Tw/Quart II</i>	5,37	4,97	–
<i>Tw/Quart III</i>	4,71	4,63	–
<i>Tw/Quart IV</i>	4,65	4,17	–

Sumber/Source: Kantor Perwakilan Bank Indonesia Provinsi Sulawesi Tengah/Bank Indonesia Representative Office of Sulawesi Tengah

Tabel
Table 10.2.9

Posisi Deposito Berjangka Rupiah dan Valuta Asing Perbankan (juta rupiah), 2016-2020
Rupiah and Foreign Exchange Time Deposits Outstanding of Banks (million rupiahs), 2016-2020

Akhir Tahun <i>End of Year</i>	1 Bulan <i>1 Months</i>	3 Bulan <i>3 Months</i>	6 Bulan <i>6 Months</i>	12 Bulan <i>12 Months</i>	>12 Bulan <i>>12 Months</i>	Jumlah <i>Total</i>
(1)	(2)	(3)	(4)	(5)	(6)	(7)
2016	1 139 675	1 172 041	453 289	467 036	325 081	3 557 122
2017	1 926 488	1 375 308	507 181	1 210 903	21 105	5 040 985
2018	1 731 783	1 687 292	730 287	901 343	23 123	5 073 828
2019	2 170 513	2 939 133	611 890	270 489	35 330	6 027 355
2020	2 089 056	3 357 145	978 671	560 936	31 512	7 018 891
Triwulan/ <i>Quarter I</i>	1 681 960	2 209 642	655 868	297 611	37 278	4 884 188
Triwulan/ <i>Quarter II</i>	2 069 009	2 567 144	884 669	360 739	39 394	5 923 007
Triwulan/ <i>Quarter III</i>	2 107 535	2 347 742	770 962	340 333	47 232	5 618 013
Triwulan/ <i>Quarter IV</i>	2 089 056	3 357 145	978 671	560 936	31 512	7 018 891

Sumber/*Source*: Kantor Perwakilan Bank Indonesia Provinsi Sulawesi Tengah/*Bank Indonesia Representative Office of Sulawesi Tengah*

Tabel 10.2.10 **Posisi Kredit Usaha Mikro, Kecil dan Menengah (UMKM) menurut Kelompok Bank (Juta Rupiah), 2016-2020**
Table 10.2.10 **Outstanding Micro, Small dan Medium Business Credits by Group of Bank (million rupiahs), 2016-2020**

Akhir Tahun End of Year	Bank Umum/General Banks			
	Investasi Investment	Modal Kerja Working Capital	Lain-lain Others	Sub Jumlah Sub Total
(1)	(2)	(3)	(4)	(5)
2016'	1 638 445	6 307 013	–	7 945 458
2017	2 032 786	7 698 757	–	9 731 542
2018	1 587 507	7 436 941	–	9 024 448
2019	2 957 886	7 795 476	–	10 753 362
2020	1 997 578	8 157 806	–	10 155 384
<i>Tw/Quart I</i>	2 150 496	7 747 858	–	9 898 353
<i>Tw/Quart II</i>	2 033 887	7 704 051	–	9 737 937
<i>Tw/Quart III</i>	2 054 958	7 959 123	–	10 014 082
<i>Tw/Quart IV</i>	1 997 578	8 157 806	–	10 155 384

Sumber/Source: Kantor Perwakilan Bank Indonesia Provinsi Sulawesi Tengah/Bank Indonesia Representative Office of Sulawesi Tengah

Lanjutan Tabel/*Continued Table* 10.2.10

Bank Perkreditan Rakyat/Rural Banks					
Akhir Tahun End of Year	Investasi Investment	Modal Kerja Working Capital	Lain-lain Others	Sub Jumlah Sub Total	Jumlah Total
(1)	(2)	(3)	(4)	(5)	(6)
2016'	9 478	72 868	–	82 346	8 027 804
2017	5 374	36 799	–	42 174	8 623 266
2018	6 220	40 862	–	47 082	9 071 530
2019
2020
<i>Tw/Quart I</i>
<i>Tw/Quart II</i>
<i>Tw/Quart III</i>
<i>Tw/Quart IV</i>

Sumber/*Source*: Kantor Perwakilan Bank Indonesia Provinsi Sulawesi Tengah/*Bank Indonesia Representative Office of Sulawesi Tengah*

Tabel
Table 10.2.11

Posisi Kredit Usaha Mikro, Kecil dan Menengah (UMKM) menurut Kelompok Bank Sektor Ekonomi (Juta Rupiah), 2020
Outstanding Micro, Small dan Medium Business Credits by Group of Banks and Economics Sectors (million rupiahs), 2020

	Sektor Ekonomi/Economic Sector	Bank Pemerintah State Banks	Bank Swasta Private Banks	Bank Perkreditan Rakyat Rural Banks	Jumlah Total
	(1)	(2)	(3)	(4)	(5)
1	Pertanian, Perburuan dan Kehutanan/ <i>Agriculture, Hunting & Forestry</i>	2 136 821,33	76 747,59	...	2 213 568,92
2	Perikanan/ <i>Fishery</i>	136 822,76	26 124,05	...	162 946,81
3	Pertambangan dan Penggalian/ <i>Mining & Quarrying</i>	72 871,35	7 926,39	...	80 797,74
4	Industri Pengolahan/ <i>Manufacturing</i>	325 874,48	23 490,23	...	349 364,70
5	Listrik, Gas dan Air/ <i>Electricity, Gas and Water Supply</i>	31 538,25	8 218,70	...	39 756,96
6	Konstruksi/ <i>Construction</i>	406 558,90	49 961,69	...	456 520,60
7	Perdagangan Besar dan Eceran/ <i>Wholesale and Retail Trade</i>	4 877 461,08	956 351,79	...	5 833 812,86
8	Penyediaan Akomodasi dan Penyediaan Makan Minum/ <i>Accommodation and Food Service Activities</i>	219 972,39	60 036,48	...	280 008,87
9	Transportasi, Pergudangan dan Komunikasi/ <i>Transportation, Storage & Communication</i>	101 995,17	20 891,03	...	122 886,20
10	Perantara Keuangan/ <i>Financial Activities</i>	677,19	472,22	...	1 149,41
11	Real Estate, Usaha Persewaan, dan Jasa Perusahaan/ <i>Real Estate Activities, Business Activities</i>	134 097,35	91 051,33	...	225 148,68
12	Administrasi Pemerintahan, Pertahanan dan Jaminan Sosial Wajib/ <i>Public Administration & Defence; Compulsory Social Security</i>	1 127,07	353,13	...	1 480,20
13	Jasa Pendidikan/ <i>Education</i>	8 984,93	3 259,96	...	12 244,88
14	Jasa Kesehatan dan Kegiatan Sosial/ <i>Human Health & Social Work Activities</i>	15 047,61	5 309,73	...	20 357,34

Lanjutan Tabel/*Continued Table* 10.2.11

Sektor Ekonomi/Economic Sector		Bank Pemerintah State Banks	Bank Swasta Private Banks	Bank Perkreditan Rakyat Rural Banks	Jumlah Total
(1)	(2)	(3)	(4)	(5)	
15	Jasa Masyarakat, Sosial Budaya, Hiburan dan Perorangan Lainnya/ <i>Community Services, Social & Cultural Services, Entertainment Services and Other Personal Services</i>	260 746,87	62 940,17	...	323 687,04
16	Jasa Perorangan yang Melayani Rumah Tangga/ <i>Individual services serving the household</i>	14 053,61	14 068,37	...	28 121,99
17	Badan Internasional dan Badan Ekstra Internasional Lainnya/ <i>International Agency and other International Extras</i>	–	–	...	–
18	Kegiatan yang Belum Jelas Batasannya/ <i>Unclear Activities Limitations</i>	–	3 531,13	...	3 531,13
19	Penerima Kredit Bukan Lapangan Usaha/ <i>Non-business Credit Recipient</i>	–	–	...	–
Jumlah/Total		8 744 650,34	1 410 733,99	...	10 155 384

Sumber/*Source*: Kantor Perwakilan Bank Indonesia Provinsi Sulawesi Tengah/*Bank Indonesia Representative Office of Sulawesi Tengah*

Tabel 10.2.12 Realisasi dan jumlah tenaga kerja yang terserap dari PMA di Sulawesi Tengah, 2020
Table *Planning and labor of Foreign Investment in Sulawesi Tengah, 2020*

	Sektor/Sub Sektor <i>Sector/Sub Sector</i>	Jumlah Proyek <i>Number of Projects</i>	Realisasi Investasi <i>Investment Realization</i> (Juta Rupiah)	Tenaga Kerja/ <i>Worker</i>	
				Indonesia <i>Indonesian</i>	Asing <i>Foreign</i>
	(1)	(2)	(3)	(4)	(5)
1	Hotel dan Restoran/ <i>Hotel and Restaurant</i>	8	688,32	14	–
2	Industri Mesin, Elektronik, Instrumen Kedokteran, Peralatan Listrik, Presisi, Optik dan Jam/ <i>Machinery, Electronics, Medical Instruments, Electrical Equipment, Precision, Optical and Watch Industries</i>	1	0,00	–	–
3	Industri Karet dan Plastik/ <i>Rubber and Plastics Industry</i>	3	0,00	–	–
4	Industri Kayu/ <i>Manufacture</i>	3	1 743,84	–	–
5	Industri Kertas dan Percetakan/ <i>Paper and Printing Industry</i>	–	–	–	–
6	Industri Kimia dan Farmasi/ <i>Chemical and Pharmaceutical Industry</i>	22	32 450,41	642	9
7	Industri Lainnya/ <i>Other industries</i>	8	29 743,21	5	2
8	Industri Logam Dasar, Barang Logam, Bukan Mesin dan Peralatannya/ <i>Basic Metal Industry, Metal Goods, Non-Machinery and Its Equipment</i>	158	22 824 530,63	3 022	–
9	Industri Makanan/ <i>Food Industry</i>	32	48 408,50	213	1
10	Industri Mineral Non Logam/ <i>Non Metallic Mineral Industry</i>	7	11,52	–	612
11	Jasa Lainnya/ <i>Other Services</i>	7	1 140,48	–	–
12	Kehutanan/ <i>Forestry</i>	5	4 203,36	–	–
13	Konstruksi/ <i>Construction</i>	–	–	–	–
14	Listrik, Gas dan Air/ <i>Electricity, Gas and Water</i>	29	765 086,73	1	–
15	Perdagangan dan Reparasi/ <i>Trade and Repair</i>	36	2 910,24	59	1
16	Perikanan/ <i>Fishery</i>	31	28 340,65	207	–
17	Pertambangan/ <i>Mining</i>	34	17 184,96	103	3

Lanjutan Tabel/*Continued Table* 10.2.12

Sektor/Sub Sektor <i>Sector/Sub Sector</i>	Jumlah Proyek <i>Number of Projects</i>	Realisasi Investasi <i>Investment Realization (Juta Rupiah)</i>	Tenaga Kerja/ <i>Worker</i>	
			Indonesia <i>Indonesian</i>	Asing <i>Foreign</i>
(1)	(2)	(3)	(4)	(5)
18 Perumahan, Kawasan Industri dan Perkantoran/ <i>Housing, Industrial Estates and Offices</i>	15	762 860,39	573	–
19 Tanaman Pangan, Perkebunan dan Peternakan/ <i>Food Crops, Plantation and Livestock</i>	14	15 707,53	–	–
20 Transportasi, Gudang dan Telekomunikasi/ <i>Transportation, Warehouse and Telecommunication</i>	36	1 082 400,79	1 167	–
Jumlah/Total	449	25 617 411,57	6 006	628

Sumber/*Source*: Dinas Penanaman Modal dan Pelayanan Terpadu Provinsi Sulawesi Tengah/*Investment Coordinating Board of Sulawesi Tengah Province*

Tabel 10.2.13 **Realisasi dan jumlah tenaga kerja yang terserap dari PMDN di Sulawesi Tengah Tahun 2020**
Table 10.2.13 **Planning and labor of Foreign Investment in Sulawesi Tengah, 2020**

	Sektor/Sub Sektor Sector/Sub Sector	Jumlah Proyek Number of Projects	Realisasi Investasi Investment Realization (Juta Rupiah)	Tenaga Kerja/Worker	
				Indonesia Indonesian	Asing Foreign
	(1)	(2)	(3)	(4)	(5)
1	Hotel dan Restoran/Hotel and Restaurant	24	25 867,40	53	–
2	Industri Mesin, Elektronik, Instrumen Kedokteran, Peralatan Listrik, Presisi, Optik dan Jam/ Machinery, Electronics, Medical Instruments, Electrical Equipment, Precision, Optical and Watch Industries	3	0,00	–	2
3	Industri Karet dan Plastik/ Rubber and Plastics Industry	–	0,00	–	–
4	Industri Kayu/Manufacture	1	240,00	–	–
5	Industri Kertas dan Percetakan/ Paper and Printing Industry	1	0,00	–	–
6	Industri Kimia dan Farmasi/Chemical and Pharmaceutical Industry	9	7 600,00	–	–
7	Industri Lainnya/Other industries	1	0,00	–	–
8	Industri Logam Dasar, Barang Logam, Bukan Mesin dan Peralatannya/ Basic Metal Industry, Metal Goods, Non-Machinery and Its Equipment	14	15 997,00	15	–
9	Industri Makanan/Food Industry	34	145 112,30	134	–
10	Industri Mineral Non Logam/ Non Metallic Mineral Industry	10	1 239,20	3	–
11	Jasa Lainnya/ Other Services	59	19 459,70	55	–
12	Kehutanan/ Forestry	2	1 211,80	2	–
13	Konstruksi/ Construction	62	20 892,20	46	–
14	Listrik, Gas dan Air/ Electricity, Gas and Water	66	3 256 794,00	137	–
15	Perdagangan dan Reparasi/Trade and Repair	282	215 101,10	1 017	–
16	Perikanan/Fishery	15	41 509,90	96	–
17	Pertambangan/Mining	88	198 284,80	542	–

Lanjutan Tabel/*Continued Table* 10.2.13

Sektor/Sub Sektor <i>Sector/Sub Sector</i>	Jumlah Proyek <i>Number of Projects</i>	Realisasi Investasi <i>Investment Realization (Juta Rupiah)</i>	Tenaga Kerja/ <i>Worker</i>	
			Indonesia <i>Indonesian</i>	Asing <i>Foreign</i>
(1)	(2)	(3)	(4)	(5)
18 Perumahan, Kawasan Industri dan Perkantoran/ <i>Housing, Industrial Estates and Offices</i>	66	91 123,00	22	–
19 Tanaman Pangan, Perkebunan dan Peternakan/ <i>Food Crops, Plantation and Livestock</i>	62	1 201 676,30	2 373	–
20 Transportasi, Gudang dan Telekomunikasi/ <i>Transportation, Warehouse and Telecommunication</i>	31	19 207,10	5	–
Jumlah/Total	830	5 261 315,80	4 500	2

Sumber/*Source*: Dinas Penanaman Modal dan Pelayanan Terpadu Provinsi Sulawesi Tengah/*Investment Coordinating Board of Sulawesi Tengah Province*

10.3 ASURANSI/INSURANCE

Tabel 10.3.1 **Perkembangan Perusahaan Asuransi Pemerintah di Provinsi Sulawesi Tengah, 2019-2020**
Table 10.3.1 **Progress of Government Insurance Company in Sulawesi Tengah Province, 2019-2020**

Uraian Description	2019*	2020
(1)	(2)	(3)
BPJS Ketenagakerjaan		
Jumlah nasabah Number of customers	270 451	236 189
Pendapatan premi/luran (Rupiah) Premium income (Rupiahs)
Pembayaran klaim (Rupiah) Claim payment (Million Rupiahs)	96 487 810 000	178 417 030 000
BPJS Kesehatan		
Jumlah nasabah Number of customers	2 660 330	2 494 021
Pendapatan premi/luran (Rupiah) Premium income (Rupiahs)	404 311 990 087	682 682 644 768
Pembayaran klaim (Rupiah) Claim payment (Rupiahs)	951 016 504 701	961 828 890 658

Sumber/Source: BPJS Ketenagakerjaan dan BPJS Kesehatan Provinsi Sulawesi Tengah/ Sulawesi Tengah Health Insurance, PT

Tabel
Table 10.3.2

Perkembangan Jumlah Peserta, Pendapatan Premi dan Pembayaran Klaim pada PNS dan BUMN di Provinsi Sulawesi Tengah, 2017-2020
Progress of Total Members, Premium Income, Claim Payment of Civil Servant and Stated Owned-Corporation in Sulawesi Tengah, 2017-2020

Uraian Description	2017	2018	2019	2020
(1)	(2)	(3)	(4)	(5)
Jumlah peserta/Number of members	117 537	116 309	117 573	120 821
a. PNS yang aktif /Active civil servants	89 294	86 984	88 206	88 208
b. PNS yang pensiun/Retired civil servants	28 243	29 325	29 367	32 613
c. Pegawai BUMN/State owned-corporation servants	...	—	—	—
Pendapatan premi/Premium income (juta rupiah/million rupiahs)	308 516	297 149	345 142	339 109
a. PNS yang aktif/Active civil servant	308 516	297 149	345 142	339 109
b. Pegawai BUMN/State owned-corporation servants	...	—	—	—
Pembayaran klaim/Claim payment (juta rupiah/million rupiahs)	936 589	1 170 327	1 330 378	1 247 968
a. Klaim tabungan hari tua/Old age claim	131 778	141 017	153 170	158 906
b. Pembayaran pertama dana pensiun/First payment of retired fund	31 795	12 610	24 034	19 750
c. Dana pensiun bulanan/Retired monthly fund	773 016	1 016 700	1 153 174	1 069 312

Sumber/Source: Kantor PT. TASPEN Cabang Palu/LTD. Life Insurance of Civil Servants (PT.TASPEN), Palu

10.4 KOPERASI/COOPERATIVE

Tabel 10.4.1 **Jumlah Koperasi Menurut Status Koperasi dan Kabupaten/Kota di Provinsi Sulawesi Tengah, 2016-2020**
Table 10.4.1 **Number of Cooperatives by the Status and Regency/ Municipality in Sulawesi Tengah Province, 2016-2020**

Kabupaten/Kota Regency/Municipality	Primer Primary	Sekunder Secondary	Jumlah Total	
(1)	(2)	(3)	(4)	
Kabupaten/Regency				
Banggai Kepulauan	96	–	96	
Banggai	172	–	172	
Morowali	143	–	143	
Poso	359	–	359	
Donggala	132	–	132	
Tolitoli	169	–	169	
Buol	224	–	224	
Parigi Moutong	231	–	231	
Tojo Una-Una	68	–	68	
Sigi	83	–	83	
Banggai Laut	55	–	55	
Morowali Utara	121	–	121	
Kota/Municipality				
Palu	293	9	302	
Sulawesi Tengah	2020	2 146	9	2 155
	2019	2 078	9	2 087
	2018	2 064	9	2 073
	2017	2 350	9	2 359
	2016	2 244	9	2 253

Sumber/Source: Dinas Koperasi dan UKM Provinsi Sulawesi Tengah/Cooperatives and Small and Medium Enterprises Office of Sulawesi Tengah Province

Tabel
Table 10.4.2

Banyaknya Koperasi menurut Status Keaktifan Koperasi dan Kabupaten/Kota di Provinsi Sulawesi Tengah, 2020
Number of Cooperatives by Being Active Status and Regency/Municipality in Sulawesi Tengah Province, 2020

Kabupaten/Kota Regency/Municipality	Aktif Active	Tidak Aktif Inactive	Jumlah Total
(1)	(2)	(3)	(4)
Kabupaten/Regency			
Banggai Kepulauan	72	24	96
Banggai	133	39	172
Morowali	52	91	143
Poso	236	123	359
Donggala	53	79	132
Tolitoli	69	100	169
Buol	51	173	224
Parigi Moutong	222	9	231
Tojo Una-Una	41	27	68
Sigi	71	12	83
Banggai Laut	20	35	55
Morowali Utara	39	82	121
Kota/Municipality			
Palu	84	131	215
Jumlah	1 143	925	2 068
Provinsi	52	35	87
Sulawesi Tengah	1 195	960	2 155

Sumber/Source: Dinas Koperasi dan UKM Provinsi Sulawesi Tengah/Cooperatives and Small and Medium Enterprises Office of Sulawesi Tengah Province

Tabel 10.4.3 Banyaknya Koperasi menurut Jenis Koperasi dan Kabupaten/Kota di Provinsi Sulawesi Tengah, 2016 - 2020
Number of Cooperatives by Being Active Status and Regency/Municipality in Sulawesi Tengah Province, 2016 - 2020

Kabupaten/Kota Regency/Municipality	Koperasi Unit Desa (KUD) Village Unit Cooperative	Koperasi Pontren Pontren Cooperative	Koperasi Pinkra Pinkra Cooperative	Koperasi Pegawai Negeri Civil Servant Cooperative	
(1)	(2)	(3)	(4)	(5)	
Kabupaten/Regency					
Banggai Kepulauan	8	1	2	8	
Banggai	17	2	1	24	
Morowali	19	1	2	5	
Poso	30	1	3	1	
Donggala	23	1	1	18	
Tolitoli	16	5	3	23	
Buol	12	4	3	23	
Parigi Moutong	14	9	2	9	
Tojo Una-Una	6	2	–	14	
Sigi	13	4	–	18	
Banggai Laut	5	2	1	1	
Morowali Utara	20	1	4	4	
Kota/Municipality					
Palu	–	2	2	68	
Sulawesi Tengah	2020	183	35	24	216
	2019 ¹	181	47	30	23
	2018 ¹	181	47	233	52
	2017 ¹	208	48	30	278
	2016 ¹	208	48	30	278

Lanjutan Tabel/*Continued Table* 10.4.3

Kabupaten/Kota Regency/Municipality	Koperasi Buruh/Karyawan Workers Cooperatives	Koperasi ABRI Indonesian Armed Force Cooperatives	Koperasi Serba Usaha Multipurpose Cooperatives	Koperasi Simpan Pinjam Saving and Credit Cooperatives	
(1)	(6)	(7)	(8)	(9)	
Kabupaten/Regency					
Banggai Kepulauan	1	1	27	9	
Banggai	10	2	45	18	
Morowali	1	2	42	15	
Poso	3	2	129	23	
Donggala	4	2	22	6	
Tolitoli	5	3	81	15	
Buol	4	3	26	7	
Parigi Moutong	2	0	63	52	
Tojo Una-Una	5	0	18	4	
Sigi	1	1	20	10	
Banggai Laut	2	0	25	5	
Morowali Utara	8	1	38	13	
Kota/Municipality					
Palu	21	15	85	51	
Sulawesi Tengah	2020	67	32	621	228
	2019 ^r	52	25	528	221
	2018 ^r	76	24	618	176
	2017 ^r	76	24	618	176
	2016 ^r	79	14	612	143

Lanjutan Tabel/Continued Table 10.4.3

Kabupaten/Kota Regency/Municipality	Koperasi Pasar Market Cooperative	Koperasi Pertanian Agriculture Cooperative	Koperasi Perikanan Fishery Cooperative	Koperasi Wanita Women Cooperative	
(1)	(10)	(11)	(12)	(13)	
Kabupaten/Regency					
Banggai Kepulauan	1	1	5	15	
Banggai	–	11	11	10	
Morowali	2	6	11	13	
Poso	3	80	6	17	
Donggala	2	17	13	5	
Tolitoli	–	8	4	7	
Buol	3	52	7	7	
Parigi Moutong	2	34	4	8	
Tojo Una-Una	2	2	3	7	
Sigi	–	8	–	1	
Banggai Laut	1	–	2	10	
Morowali Utara	1	12	3	6	
Kota/Municipality					
Palu	2	–	2	8	
Sulawesi Tengah	2020^r	19	231	71	114
	2019^r	23	257	55	143
	2018^r	24	250	44	132
	2017^r	24	250	44	132
	2016^r	20	242	30	114

Lanjutan Tabel/*Continued Table* 10.4.3

Kabupaten/Kota <i>Regency/Municipality</i>	Koperasi Peran Serta Masyarakat <i>Community Participation Cooperative</i>	Koperasi Perkebunan <i>Estate Cooperative</i>	Koperasi Pemuda <i>Youth Cooperative</i>
(1)	(14)	(15)	(16)
Kabupaten/Regency			
Banggai Kepulauan	2	3	–
Banggai	1	–	–
Morowali	–	5	1
Poso	7	1	2
Donggala	4	–	–
Tolitoli	–	2	–
Buol	5	58	–
Parigi Moutong	4	11	–
Tojo Una-Una	1	–	–
Sigi	–	–	–
Banggai Laut	–	–	–
Morowali Utara	–	4	–
Kota/Municipality			
Palu	–	–	–
Sulawesi Tengah	2020	84	3
	2019 ¹	131	12
	2018 ¹	181	11
	2017 ¹	181	11
	2016 ¹	42	10

Lanjutan Tabel/*Continued Table* 10.4.3

Kabupaten/Kota <i>Regency/Municipality</i>	Koperasi Mahasiswa Student Cooperative	Koperasi Lainnya Other Cooperatives	Jumlah Total
(1)	(17)	(18)	(19)
Kabupaten/Regency			
Banggai Kepulauan	–	12	96
Banggai	–	20	172
Morowali	–	18	143
Poso	1	40	359
Donggala	–	13	131
Tolitoli	–	17	169
Buol	–	11	225
Parigi Moutong	–	12	231
Tojo Una-Una	–	4	68
Sigi	–	9	83
Banggai Laut	–	1	55
Morowali Utara	–	13	121
Kota/Municipality			
Palu	2	3	302
Sulawesi Tengah	2020	173	2 155
	2019¹	102	2 255
	2018¹	335	2 253
	2017¹	95	2 259
	2016¹	335	2 253

Sumber/*Source*: Dinas Koperasi dan UKM Provinsi Sulawesi Tengah/*Cooperatives and Small and Medium Enterprises Office of Sulawesi Tengah Province*

Tabel
Table 10.4.4**Banyaknya Anggota Koperasi menurut Kabupaten/Kota di Provinsi Sulawesi Tengah, 2016-2020**
Number of Cooperative Members by Regency/Municipality in Sulawesi Tengah Province, 2016-2020

Kabupaten/Kota Regency/Municipality	2016^r	2017^r	2018	2019^r	2020
(1)	(2)	(3)	(4)	(5)	(6)
Kabupaten/Regency					
Banggai Kepulauan	8 430	8 430	8 459	8 464	8 464
Banggai	39 007	39 007	40 221	21 612	17 127
Morowali	4 336	4 336	3 223	3 509	3 940
Poso	46 500	46 500	12 048	14 776	12 773
Donggala	20 862	20 862	21 486	18 918	18 918
Tolitoli	31 257	31 257	12 020	31 155	23 630
Buol	18 993	18 993	19 010	8 686	19 010
Parigi Moutong	19 931	19 931	20 007	20 022	20 022
Tojo Una-Una	1 395	1 395	1 761	3 247	2 225
Sigi	7 157	7 157	6 769	5 436	9 458
Banggai Laut	4 423	4 423	3 784	3 881	4 578
Morowali Utara	11 489	11 489	5 394	14 371	15 892
Kota/Municipality					
Palu	27 328	27 328	26 200	24 307	24 712
Jumlah	241 108	241 108	180 382	178 384	180 749
Provinsi	3 477	36 828	51 121	49 174	71 404
Sulawesi Tengah	244 585	277 936	180 382	227 558	252 153

Sumber/Source: Dinas Koperasi dan UKM Provinsi Sulawesi Tengah/*Cooperatives and Small and Medium Enterprises Office of Sulawesi Tengah Province*

Tabel
Table 10.4.5**Volume Usaha Koperasi menurut Kabupaten/Kota di
Provinsi Sulawesi Tengah (Rupiah), 2018-2020**
**Volume of Cooperative Business by Regency/Municipality in
Sulawesi Tengah Province (Rupiah), 2018-2020**

Kabupaten/Kota Regency/Municipality	2018 †	2019 †	2020
(1)	(2)	(3)	(4)
Kabupaten/Regency			
Banggai Kepulauan	2 008 178 012	7 511 101 163	395 880 065
Banggai	413 561 508 028	548 582 157 291	692 000 938 103
Morowali	13 621 022 996	15 940 833 736	14 651 151 087
Poso	65 620 870 125	58 737 388 095	60 165 136 713
Donggala	18 119 435 000	8 190 802 000	117 036 436 000
Tolitoli	24 119 992 485	27 502 974 066	33 044 338 163
Buol	9 147 630 792	85 340 463 478	11 150 720 000
Parigi Moutong	2 642 015 000	2 629 200 011	122 447 536 639
Tojo Una-Una	12 097 872 408	12 658 144 380	14 848 668 632
Sigi	4 547 108 159	83 976 450 138	83 899 818 087
Banggai Laut	4 757 669	1 729 882 339	2 524 749 403
Morowali Utara	14 592 340 778	48 812 665 000	36 057 190 498
Kota/Municipality			
Palu	33 664 058 315	36 904 915 857	54 422 844 904
Jumlah	613 746 789 767	938 516 977 554	1 242 645 408 294
Provinsi	239 919 901 183	595 064 381 041	271 134 552 709
Sulawesi Tengah	853 666 690 950	1 533 581 358 595	1 513 779 961 003

Sumber/Source: Dinas Koperasi dan UKM Provinsi Sulawesi Tengah/Cooperatives and Small and Medium Enterprises Office of Sulawesi Tengah Province

Tabel
Table 10.4.6

**Jumlah Sisa Hasil Usaha Koperasi menurut Kabupaten/
Kota di Provinsi Sulawesi Tengah (Rupiah),
2018-2020**
*Number of Remaining Cooperative Business Output by
Regency/Municipality in Sulawesi Tengah Province (Rupiah),
2018-2020*

Kabupaten/Kota Regency/Municipality	2018^r	2019^r	2020
(1)	(2)	(3)	(4)
Kabupaten/Regency			
Banggai Kepulauan	98 479 207	397 930 218	83 809 440
Banggai	5 882 709 534	5 649 318 170	143 308 476 089
Morowali	1 284 296 015	1 743 856 779	1 658 769 787
Poso	4 186 785 300	3 880 762 402	4 051 700 509
Donggala	2 094 604 320	1 066 485 000	1 254 187 000
Tolitoli	873 496 404	1 184 987 052	1 242 794 412
Buol	1 657 627 210	1 818 856 340	2 097 324 972
Parigi Moutong	1 378 421 000	1 343 704 950	1 727 113 411
Tojo Una-Una	2 720 829 996	1 491 703 411	1 239 628 486
Sigi	716 599 791	4 126 305 323	4 312 850 788
Banggai Laut	491 364 000	495 365	619 039
Morowali Utara	180 593 760	- 4 389 904 000	14 858 902 853
Kota/Municipality			
Palu	3 488 450 966	4 264 151 797	4 192 306 630
Jumlah	25 054 257 503	22 578 652 807	180 028 483 416
Provinsi	4 188 741 801	7 313 054 527	4 372 032 619
Sulawesi Tengah	29 242 999 304	29 891 707 334	184 400 516 035

Sumber/Source: Dinas Koperasi dan UKM Provinsi Sulawesi Tengah/Cooperatives and Small and Medium Enterprises Office of Sulawesi Tengah Province

Tabel
Table 10.4.7

Jumlah Modal Usaha Koperasi menurut Asal Perolehan dan Kabupaten/Kota di Provinsi Sulawesi Tengah, 2020
Business Capital of Cooperatives by the Capital Acquisition and Regency/Municipality in Sulawesi Tengah Province, 2020

Kabupaten/Kota Regency/Municipality	Modal Sendiri Own Capital (rupiah)	Modal Luar External Capital (rupiah)	Jumlah Total (rupiah)
(1)	(2)	(3)	(4)
Kabupaten/Regency			
Banggai Kepulauan	7 686 792	39 556 433	47 243 225
Banggai	157 803 820 250	77 325 493 185	235 129 313 435
Morowali	15 399 610 153	3 708 466 204	19 108 076 357
Poso	35 171 450 331	6 317 827 309	41 489 277 640
Donggala	11 772 973 000	17 636 110 000	29 409 083 000
Tolitoli	70 532 420 049	20 866 290 675	91 398 710 724
Buol	6 119 932 140	7 153 830 000	13 273 762 140
Parigi Moutong	142 107 744 417	52 939 545 323	195 047 289 740
Tojo Una-Una	16 905 868 299	1 642 950 864	18 548 819 163
Sigi	217 837 769 191	146 971 852 023	364 809 621 214
Banggai Laut	6 902 373 953	2 649 789	6 905 023 742
Morowali Utara	19 685 797 167	41 701 123 305	61 386 920 472
Kota/Municipality			
Palu	36 755 155 681	29 477 067 096	66 232 222 777
Jumlah	737 002 601 423	405 782 762 206	1 142 785 363 629
Provinsi	95 802 628 605	128 609 515 265	224 412 143 870
Sulawesi Tengah	832 805 230 028	534 392 277 471	1 367 197 507 499

Sumber/Source: Dinas Koperasi dan UKM Provinsi Sulawesi Tengah/*Cooperatives and Small and Medium Enterprises Office of Sulawesi Tengah Province*

Tabel
Table 10.4.8

Jumlah Manajer Karyawan dan Rapat Anggota Tahunan (RAT) Koperasi menurut Kabupaten/Kota di Provinsi Sulawesi Tengah, 2020
Number of Managers Employees and Annual Membership Meetings of Cooperative by Regency/Municipality in Sulawesi Tengah Province, 2020

Kabupaten/Kota Regency/Municipality	Manajer Manager	Karyawan Employee	Rapat Anggota Tahunan (RAT) Annual Membership Meeting
(1)	(2)	(3)	(4)
Kabupaten/Regency			
Banggai Kepulauan	14	76	3
Banggai	38	246	40
Morowali	–	17	12
Poso	5	104	51
Donggala	3	66	9
Tolitoli	212	22	23
Buol	77	281	10
Parigi Moutong	92	386	26
Tojo Una-Una	18	97	–
Sigi	9	33	11
Banggai Laut	36	66	7
Morowali Utara	11	131	12
Kota/Municipality			
Palu	16	97	45
Jumlah	531	1 622	249
Provinsi	89	863	30
Provinsi	620	2 485	279

Sumber/Source: Dinas Koperasi dan UKM Provinsi Sulawesi Tengah/Cooperatives and Small and Medium Enterprises Office of Sulawesi Tengah Province

KONSUMSI ROKOK DI SULAWESI TENGAH MENINGKAT

75.472

pengeluaran perkapita rokok

2019

77.566

pengeluaran perkapita rokok

2020



PENJELASAN TEKNIS**TECHNICAL NOTES**

1. Kegiatan pengumpulan data sosial dan ekonomi yang dilaksanakan secara rutin oleh BPS melalui Survei Sosial Ekonomi Nasional (Susenas).
 2. Sejak tahun 2011 sampai dengan 2014, pengumpulan data Susenas konsumsi pengeluaran rumah tangga dilaksanakan secara triwulanan. Mulai tahun 2015 pengumpulan data Susenas dilaksanakan dua kali dalam setahun, yaitu pada Maret dan September.
 3. Data hasil pencacahan Susenas Maret dapat disajikan untuk tingkat nasional, provinsi, dan kabupaten/kota, sedangkan untuk data hasil Susenas September hanya dapat disajikan untuk tingkat nasional dan provinsi.
 4. Data konsumsi/pengeluaran yang dikumpulkan pada Susenas Maret dibagi menjadi dua kelompok, yaitu makanan dan bukan makanan. Pengumpulan data kelompok makanan meliputi banyaknya komoditas yang dikonsumsi beserta nilai pengeluarannya.
 5. Pengumpulan data pada sebagian besar kelompok bukan makanan hanya mencakup nilai pengeluaran barang yang dikonsumsi, kecuali beberapa jenis barang tertentu
1. *Socioeconomic data collection activities are carried out regularly by the BPS-Statistics Indonesia through the National Socioeconomic Survey (Susenas).*
 2. *Since 2011 to 2014, Susenas data collection of household consumption/expenditures was conducted quarterly. Starting in 2015, collecting of data Susenas carry out twice a year, in March and September.*
 3. *The result from Susenas data collection in March can be presented on national, provincial, and regency/municipal level estimates, while data collection in September can be disseminated only for the national and provincial levels.*
 4. *The consumption/expenditure data collected in March Susenas are divided into two groups, namely food and non-food. The food group data collection includes quantity and value of commodities consumed.*
 5. *Data collection on most of non food groups covers only the value of expenditures consumed except for certain comodities which are also collected for its quantity, such as the*

juga dikumpulkan kuantitasnya, seperti listrik, air, gas, dan bahan bakar minyak (BBM).

use of electricity, water, gas, and fuel oil (BBM).

6. Referensi waktu survei yang digunakan adalah selama seminggu terakhir untuk konsumsi makanan dan sebulan atau setahun terakhir untuk konsumsi bukan makanan.

6. *The survey time reference period is previous week before enumeration date for food consumption and last month or last year for non-food consumption.*

<https://sulteng.bps.go.id>

Tabel
Table 11.1

Rata-rata Pengeluaran per Kapita Sebulan Menurut Kelompok Komoditas di Provinsi Sulawesi Tengah (rupiah), 2019 dan 2020
Monthly Average Expenditure per Capita by Commodity Group in Sulawesi Tengah Province (rupiahs), 2019 and 2020

Kelompok Komoditas/Commodity Group	2019	2020
(1)	(2)	(3)
Makanan/Food		
Padi-padian/ <i>Cereals</i>	69 978	76 268
Umbi-umbian/ <i>Tubers</i>	5 287	5 864
Ikan/udang/cumi/kerang/ <i>Fish/shrimp/common squid/shells</i>	49 596	52 080
Daging/ <i>Meat</i>	10 311	11 904
Telur dan susu/ <i>Eggs and milk</i>	23 387	24 573
Sayur-sayuran/ <i>Vegetables</i>	33 556	36 663
Kacang-kacangan/ <i>Legumes</i>	7 521	7 806
Buah-buahan/ <i>Fruits</i>	36 576	37 938
Minyak dan kelapa/ <i>Oil and coconut</i>	12 764	13 353
Bahan minuman/ <i>Beverage stuffs</i>	16 039	18 041
Bumbu-bumbuan/ <i>Spices</i>	10 650	10 618
Konsumsi lainnya/ <i>Miscellaneous food items</i>	8 291	8 389
Makanan dan minuman jadi/ <i>Prepared food and beverages</i>	146 179	135 774
Rokok/ <i>Cigarettes</i>	75 472	77 566
Jumlah makanan/Total food	505 608	516 839
Bukan makanan/Non-food		
Perumahan dan fasilitas rumah tangga/ <i>Housing and household facilities</i>	247 717	272 684
Aneka komoditas dan jasa/ <i>Goods and services</i>	100 292	100 790
Pakaian, alas kaki, dan tutup kepala/ <i>Clothing, footwear, and headgear</i>	32 692	32 076
Komoditas tahan lama/ <i>Durable goods</i>	48 688	55 734
Pajak, pungutan, dan asuransi/ <i>Taxes and insurance</i>	30 826	39 497
Keperluan pesta dan upacara/kenduri/ <i>Parties and ceremonies</i>	17 817	18 157
Jumlah bukan makanan/Total non-food	478 032	518 938
Jumlah/Total	983 641	1 035 777

Sumber/Source: BPS, Survei Sosial Ekonomi Nasional (Susenas) Maret 2019 dan Maret 2020/BPS-Statistics Indonesia, National Socioeconomic Survey March 2019 and March 2020

Tabel
Table 11.2

Persentase Pengeluaran per Kapita Sebulan Menurut Kelompok Komoditas di Provinsi Sulawesi Tengah, 2019 dan 2020
Percentage of Monthly Expenditure per Capita by Commodity Group in Sulawesi Tengah Province, 2019 and 2020

Kelompok Komoditas/Commodity Group	2019	2020
(1)	(2)	(3)
Makanan/Food		
Padi-padian/Cereals	7,11	7,36
Umbi-umbian/Tubers	0,54	0,57
Ikan/udang/cumi/kerang/Fish/shrimp/common squid/shells	5,04	5,03
Daging/Meat	1,05	1,15
Telur dan susu/Eggs and milk	2,38	2,37
Sayur-sayuran/Vegetables	3,41	3,54
Kacang-kacangan/Legumes	0,76	0,75
Buah-buahan/Fruits	3,72	3,66
Minyak dan kelapa/Oil and coconut	1,30	1,29
Bahan minuman/Beverage stuffs	1,63	1,74
Bumbu-bumbuan/Spices	1,08	1,03
Konsumsi lainnya/Miscellaneous food items	0,84	0,81
Makanan dan minuman jadi/Prepared food and beverages	14,86	13,11
Rokok/Cigarettes	7,67	7,49
Jumlah makanan/Total food	51,40	49,90
Bukan makanan/Non-food		
Perumahan dan fasilitas rumah tangga/Housing and household facilities	25,18	26,33
Aneka komoditas dan jasa/Goods and services	10,20	9,73
Pakaian, alas kaki, dan tutup kepala/Clothing, footwear, and headgear	3,32	3,10
Komoditas tahan lama/Durable goods	4,95	5,38
Pajak, pungutan, dan asuransi/Taxes and insurance	3,13	3,81
Keperluan pesta dan upacara/kenduri/Parties and ceremonies	1,81	1,75
Jumlah bukan makanan/Total non-food	48,60	50,10
Jumlah/Total	100,00	100,00

Sumber/Source: BPS, Survei Sosial Ekonomi Nasional (Susenas) Maret 2019 dan Maret 2020/BPS-Statistics Indonesia, National Socioeconomic Survey March 2019 and March 2020

Tabel 11.3
Table

Rata-rata Pengeluaran per Kapita Sebulan Makanan dan Bukan Makanan Menurut Kabupaten/Kota di Provinsi Sulawesi Tengah (rupiah), 2019 dan 2020
Monthly Average of Food and Non-Food Expenditure per Capita by Regency/Municipality in Sulawesi Tengah Province (rupiahs), 2019 and 2020

Kabupaten/Kota Regency/Municipality	Makanan/Food		Bukan Makanan/Non-Food		Jumlah/Total	
	2019	2020	2019	2020	2019	2020
(1)	(2)	(3)	(4)	(5)	(6)	(7)
Kabupaten/Regency						
Banggai Kepulauan	422 890	440 247	344 892	363 040	767 781	803 287
Banggai	497 905	529 040	538 401	568 810	1 036 306	1 097 851
Morowali	647 350	662 316	666 735	732 406	1 314 085	1 394 722
Poso	560 256	583 529	528 959	614 537	1 089 215	1 198 066
Donggala	430 455	443 863	334 232	375 255	764 686	819 118
Tolitoli	468 091	491 512	421 283	465 909	889 374	957 421
Buol	450 308	448 601	327 135	378 743	777 442	827 343
Parigi Moutong	424 992	454 575	339 711	362 801	764 702	817 376
Tojo Una-Una	485 542	509 368	333 886	370 888	819 428	880 255
Sigi	492 806	471 986	374 400	408 812	867 206	880 798
Banggai Laut	449 360	445 581	308 623	302 423	757 983	748 004
Morowali Utara	533 616	607 455	451 871	566 356	985 487	1 173 811
Kota/Municipality						
Palu	680 857	631 382	911 735	937 108	1 592 592	1 568 490
Sulawesi Tengah	505 608	516 639	478 032	518 938	983 641	1 035 577

Sumber/Source: BPS, Survei Sosial Ekonomi Nasional (Susenas) Maret 2019 dan Maret 2020/BPS-Statistics Indonesia, National Socioeconomic Survey March 2019 and March 2020

Tabel
Table 11.4

Persentase Pengeluaran per Kapita Sebulan Makanan dan Bukan Makanan Menurut Kabupaten/Kota di Provinsi Sulawesi Tengah, 2019 dan 2020
Monthly Average of Food and Non-Food Expenditure per Capita by Regency/Municipality in Sulawesi Tengah Province, 2019 and 2020

Kabupaten/Kota Regency/Municipality	Makanan/Food		Bukan Makanan/Non-Food	
	2019	2020	2019	2020
(1)	(2)	(3)	(4)	(5)
Kabupaten/Regency				
Banggai Kepulauan	55,08	54,81	44,92	45,19
Banggai	48,05	48,19	51,95	51,81
Morowali	49,26	47,49	50,74	52,51
Poso	51,44	48,71	48,56	51,29
Donggala	56,29	54,19	43,71	45,81
Tolitoli	52,63	51,34	47,37	48,66
Buol	57,92	54,22	42,08	45,78
Parigi Moutong	55,58	55,61	44,42	44,39
Tojo Una-Una	59,25	57,87	40,75	42,13
Sigi	56,83	53,59	43,17	46,41
Banggai Laut	59,28	59,57	40,72	40,43
Morowali Utara	54,15	51,75	45,85	48,25
Kota/Municipality				
Palu	42,75	40,25	57,25	59,75
Sulawesi Tengah	51,40	49,90	48,60	50,10

Sumber/Source: BPS, Survei Sosial Ekonomi Nasional (Susenas) Maret 2019 dan Maret 2020/BPS-Statistics Indonesia, National Socioeconomic Survey March 2019 and March 2020

Tabel
Table 11.5**Persentase Penduduk Menurut Golongan Pengeluaran Per Kapita Sebulan di Provinsi Sulawesi Tengah, 2019 dan 2020**
Percentage of Population by Class of Monthly Expenditure per Capita in Sulawesi Tengah Province, 2019 and 2020

Golongan Pengeluaran per Kapita Sebulan (rupiah)/Class of Monthly Expenditure per Capita (rupiahs)	2019	2020
(1)	(2)	(3)
< 150 000	–	–
150 000–199 999	0,10	0,19
200 000–299 999	1,23	1,62
300 000–499 999	13,17	12,36
500 000–749 999	24,91	28,82
750 000–999 999	18,40	20,07
1 000 000–1 499 999	23,23	20,13
1 500 000+	18,95	16,81
Jumlah/Total	100,00	100,00

Sumber/Source: BPS, Survei Sosial Ekonomi Nasional (Susenans) Maret 2019 dan Maret 2020/BPS-Statistics Indonesia, National Socioeconomic Survey March 2019 and March 2020

Tabel
Table 11.6

**Rata-rata Konsumsi Kalori per Kapita Sehari di Daerah
Perkotaan menurut Kelompok Komoditas Makanan di
Provinsi Sulawesi Tengah (kalori), 2016 - 2020**
*Average Daily Consumption of Calorie per Capita in Urban
Areas by Food Group in Sulawesi Tengah Province (calorie),
2016 - 2020*

Kelompok Makanan Food Group	2016	2017	2018	2019	2020
(1)	(2)	(3)	(4)	(5)	(6)
Padi-padian/ <i>Cereals</i>	879,78	866,96	856,64	822,54	841,24
Umbi-umbian/ <i>Tubers</i>	29,56	40,51	44,37	35,28	33,11
Ikan/udang/cumi/kerang <i>Fish/shrimp/common squid/shells</i>	72,35	69,09	73,75	71,48	68,91
Daging/ <i>Meat</i>	29,42	39,15	35,39	36,30	32,09
Telur dan susu/ <i>Eggs and milk</i>	63,85	61,22	61,79	54,13	55,05
Sayur-sayuran/ <i>Vegetables</i>	25,11	32,33	32,63	31,75	29,38
Kacang-kacangan/ <i>Legumes</i>	33,25	52,17	41,89	41,88	45,64
Buah-buahan/ <i>Fruits</i>	43,30	64,28	59,05	71,02	69,22
Minyak dan kelapa/ <i>Oil and coconut</i>	247,34	233,68	229,17	225,66	230,84
Bahan minuman/ <i>Beverage stuffs</i>	99,07	98,15	91,64	90,38	91,71
Bumbu-bumbuan/ <i>Spices</i>	6,85	10,88	9,26	10,25	7,01
Konsumsi lainnya/ <i>Miscellaneous food items</i>	48,98	54,49	50,05	45,26	44,71
Makanan dan minuman jadi/ <i>Prepared food and beverages</i>	365,84	550,85	473,26	524,36	498,19
Jumlah/Total	1 944,69	2 173,76	2 058,89	2 060,29	2 047,10

S BPS, Survei Sosial Ekonomi Nasional (Susenas)/BPS-Statistics Indonesia, National Socioeconomic Survey

**Tabel
Table 11.7**

**Rata-rata Konsumsi Kalori per Kapita Sehari di Daerah
Perdesaan menurut Kelompok Komoditas Makanan di
Provinsi Sulawesi Tengah (kalori), 2016 - 2020**
*Average Daily Consumption of Calorie per Capita in Rural
Areas by Food Group in Sulawesi Tengah Province (calorie),
2016 - 2020*

Kelompok Makanan Food Group	2016	2017	2018	2019	2020
(1)	(2)	(3)	(4)	(5)	(6)
Padi-padian/ <i>Cereals</i>	1 073,74	1 042,90	1 032,90	969,45	1 004,46
Umbi-umbian/ <i>Tubers</i>	74,89	93,71	84,21	64,07	67,98
Ikan/udang/cumi/kerang <i>Fish/shrimp/common squid/shells</i>	68,52	66,16	66,27	66,72	65,72
Daging/ <i>Meat</i>	18,14	21,17	20,12	21,45	26,51
Telur dan susu/ <i>Eggs and milk</i>	31,80	32,26	34,55	32,20	34,09
Sayur-sayuran/ <i>Vegetables</i>	27,24	37,24	37,09	35,66	35,38
Kacang-kacangan/ <i>Legumes</i>	23,22	34,69	28,80	28,88	30,42
Buah-buahan/ <i>Fruits</i>	45,03	75,88	65,57	78,98	73,93
Minyak dan kelapa/ <i>Oil and coconut</i>	262,26	257,95	257,26	243,11	250,71
Bahan minuman/ <i>Beverage stuffs</i>	115,64	112,26	110,61	107,93	112,26
Bumbu-bumbuan/ <i>Spices</i>	6,45	10,05	8,09	7,22	7,42
Konsumsi lainnya/ <i>Miscellaneous food items</i>	36,65	43,92	39,80	36,01	35,64
Makanan dan minuman jadi/ <i>Prepared food and beverages</i>	222,20	334,17	312,68	307,65	292,22
Jumlah/Total	2 005,77	2 162,36	2 097,95	1 999,33	2 036,74

Sumber/Source: BPS, Survei Sosial Ekonomi Nasional (Susenas)/BPS-Statistics Indonesia, National Socioeconomic Survey

Tabel
Table 11.8

**Rata-rata Konsumsi Kalori per Kapita Sehari di Daerah
Perkotaan dan Perdesaan menurut Kelompok Komoditas
Makanan di Provinsi Sulawesi Tengah (kalori), 2016 - 2020**
**Average Daily Consumption of Calorie per Capita in Urban
and Rural Areas by Food Group in Sulawesi Tengah Province
(calorie), 2016 - 2020**

Kelompok Makanan Food Group	2016	2017	2018	2019	2020
(1)	(2)	(3)	(4)	(5)	(6)
Padi-padian/ <i>Cereals</i>	1 024,33	997,21	983,66	925,58	955,70
Umbi-umbian/ <i>Tubers</i>	63,34	79,89	73,08	55,47	57,56
Ikan/udang/cumi/kerang <i>Fish/shrimp/common squid/shells</i>	69,50	66,92	68,36	68,14	66,67
Daging/ <i>Meat</i>	21,01	25,84	24,38	25,89	28,18
Telur dan susu/ <i>Eggs and milk</i>	39,96	39,78	42,16	38,75	40,35
Sayur-sayuran/ <i>Vegetables</i>	26,69	35,97	35,85	24,49	33,59
Kacang-kacangan/ <i>Legumes</i>	25,78	39,23	32,46	32,76	34,97
Buah-buahan/ <i>Fruits</i>	44,59	72,87	63,75	76,60	72,52
Minyak dan kelapa/ <i>Oil and coconut</i>	258,46	251,65	249,41	237,90	244,78
Bahan minuman/ <i>Beverage stuffs</i>	111,42	108,59	105,31	102,69	106,12
Bumbu-bumbuan/ <i>Spices</i>	6,55	10,27	8,42	8,12	7,30
Konsumsi lainnya/ <i>Miscellaneous food items</i>	39,79	46,66	42,67	38,77	38,35
Makanan dan minuman jadi/ <i>Prepared food and beverages</i>	258,79	390,44	357,55	372,37	353,75
Jumlah/Total	1 990,21	2 165,32	2 087,03	2 017,54	2 039,84

Sumber/Source: BPS, Survei Sosial Ekonomi Nasional (Susenas)/BPS-Statistics Indonesia, National Socioeconomic Survey

Tabel 11.9
Table

Rata-rata Konsumsi Protein per Kapita Sehari di Daerah Perkotaan menurut Kelompok Makanan di Provinsi Sulawesi Tengah (gram), 2016 - 2020
Average Daily Consumption of Protein per Capita in Urban Areas by Food Group in Sulawesi Tengah Province (gram), 2016 - 2020

Kelompok Makanan Food Group	2016	2017	2018	2019	2020
(1)	(2)	(3)	(4)	(5)	(6)
Padi-padian/ <i>Cereals</i>	20,69	20,38	20,17	19,36	19,76
Umbi-umbian/ <i>Tubers</i>	0,17	0,28	0,27	0,24	0,23
Ikan/udang/cumi/kerang <i>Fish/shrimp/common squid/shells</i>	12,10	11,66	12,42	11,90	11,58
Daging/ <i>Meat</i>	1,75	2,42	2,14	2,13	1,96
Telur dan susu/ <i>Eggs and milk</i>	3,21	3,08	3,15	2,90	2,89
Sayur-sayuran/ <i>Vegetables</i>	1,57	1,96	1,95	1,90	1,75
Kacang-kacangan/ <i>Legumes</i>	3,53	5,08	4,32	4,37	4,83
Buah-buahan/ <i>Fruits</i>	0,54	0,79	0,76	1,05	1,05
Minyak dan kelapa/ <i>Oil and coconut</i>	0,30	0,29	0,26	0,25	0,20
Bahan minuman/ <i>Beverage stuffs</i>	0,66	0,61	0,58	0,59	0,59
Bumbu-bumbuan/ <i>Spices</i>	0,25	0,39	0,32	0,32	0,25
Konsumsi lainnya/ <i>Miscellaneous food items</i>	1,04	1,10	1,04	0,94	0,92
Makanan dan minuman jadi/ <i>Prepared food and beverages</i>	11,15	18,29	15,64	17,52	15,97
Jumlah/Total	56,97	66,33	63,02	63,47	61,98

Sumber/Source: BPS, Survei Sosial Ekonomi Nasional (Susenas)/BPS-Statistics Indonesia, National Socioeconomic Survey

Tabel 11.10 Rata-rata Konsumsi Protein per Kapita Sehari di Daerah Perdesaan menurut Kelompok Makanan di Provinsi Sulawesi Tengah (gram), 2016 - 2020
Average Daily Consumption of Protein per Capita in Rural Areas by Food Group in Sulawesi Tengah Province (gram), 2016 - 2020

Kelompok Makanan Food Group	2016	2017	2018	2019	2020
(1)	(2)	(3)	(4)	(5)	(6)
Padi-padian/Cereals	25,22	24,51	24,30	22,80	23,62
Umbi-umbian/Tubers	0,40	0,65	0,54	0,40	0,42
Ikan/udang/cumi/kerang Fish/shrimp/common squid/shells	11,36	11,05	11,06	11,33	11,13
Daging/Meat	0,95	1,19	1,08	1,18	1,43
Telur dan susu/Eggs and milk	1,61	1,63	1,74	1,65	1,85
Sayur-sayuran/Vegetables	1,82	2,49	2,43	2,29	2,28
Kacang-kacangan/Legumes	2,27	3,06	2,82	2,80	3,06
Buah-buahan/Fruits	0,55	0,83	0,78	1,06	1,03
Minyak dan kelapa/Oil and coconut	0,61	0,58	0,46	0,44	0,43
Bahan minuman/Beverage stuffs	0,93	0,73	0,78	0,77	0,85
Bumbu-bumbuan/Spices	0,21	0,33	0,27	0,24	0,26
Konsumsi lainnya/Miscellaneous food items	0,79	0,90	0,82	0,76	0,74
Makanan dan minuman jadi/ Prepared food and beverages	5,39	9,33	8,83	8,65	8,18
Jumlah/Total	52,12	57,28	55,91	54,37	55,28

Sumber/Source: BPS, Survei Sosial Ekonomi Nasional (Susenas)/BPS-Statistics Indonesia, National Socioeconomic Survey

Tabel
Table 11.11

Rata-rata Konsumsi Protein per Kapita Sehari di Daerah Perkotaan dan Perdesaan menurut Kelompok Makanan di Provinsi Sulawesi Tengah (gram), 2016 - 2020
Average Daily Consumption of Protein per Capita in Urban and Rural Areas by Food Group in Sulawesi Tengah Province (gram), 2016 - 2020

Kelompok Makanan Food Group	2016	2017	2018	2019	2020
(1)	(2)	(3)	(4)	(5)	(6)
Padi-padian/ <i>Cereals</i>	24,07	23,44	23,15	21,77	22,47
Umbi-umbian/ <i>Tubers</i>	0,34	0,55	0,46	0,35	0,36
Ikan/udang/cumi/kerang <i>Fish/shrimp/common squid/shells</i>	11,55	11,21	11,44	11,50	11,27
Daging/ <i>Meat</i>	1,16	1,51	1,37	1,46	1,59
Telur dan susu/ <i>Eggs and milk</i>	2,02	2,01	2,14	2,03	2,16
Sayur-sayuran/ <i>Vegetables</i>	1,75	2,35	2,30	2,17	2,12
Kacang-kacangan/ <i>Legumes</i>	2,59	3,58	3,24	3,27	3,59
Buah-buahan/ <i>Fruits</i>	0,55	0,82	0,77	1,06	1,04
Minyak dan kelapa/ <i>Oil and coconut</i>	0,53	0,51	0,40	0,38	0,36
Bahan minuman/ <i>Beverage stuffs</i>	0,86	0,69	0,73	0,71	0,77
Bumbu-bumbuan/ <i>Spices</i>	0,22	0,35	0,28	0,27	0,26
Konsumsi lainnya/ <i>Miscellaneous food items</i>	0,86	0,95	0,88	0,81	0,79
Makanan dan minuman jadi/ <i>Prepared food and beverages</i>	6,86	11,65	10,73	11,30	10,50
Jumlah/Total	53,36	59,62	57,90	57,09	57,28

Sumber/Source: BPS, Survei Sosial Ekonomi Nasional (Susenas)/BPS-Statistics Indonesia, National Socioeconomic Survey

Tabel
Table 11.12

**Rata-rata Pengeluaran per Kapita Sebulan di Daerah
Perkotaan menurut Kelompok Komoditas Makanan di
Provinsi Sulawesi Tengah (rupiah), 2016 - 2020**
*Monthly Average Expenditure per Capita in Urban Areas by
Food Group in Sulawesi Tengah Province (rupiahs), 2016 -
2020*

Kelompok Makanan Food Group	2016	2017	2018	2019	2020
(1)	(2)	(3)	(4)	(5)	(6)
Padi-padian/ <i>Cereals</i>	71 249	65 549	65 327	61 936	65 739
Umbi-umbian/ <i>Tubers</i>	3 325	4 546	4 299	4 179	4 272
Ikan/udang/cumi/kerang <i>Fish/shrimp/common squid/shells</i>	48 840	56 677	59 570	55 411	57 573
Daging/ <i>Meat</i>	12 857	16 590	14 381	14 886	12 902
Telur dan susu/ <i>Eggs and milk</i>	33 326	34 232	36 270	32 936	33 097
Sayur-sayuran/ <i>Vegetables</i>	33 071	40 601	33 867	33 738	34 803
Kacang-kacangan/ <i>Legumes</i>	7 678	10 004	8 956	8 762	9 047
Buah-buahan/ <i>Fruits</i>	22 369	25 516	26 342	39 365	41 731
Minyak dan kelapa/ <i>Oil and coconut</i>	12 901	12 628	12 505	12 379	12 174
Bahan minuman/ <i>Beverage stuffs</i>	15 486	16 076	15 213	14 205	14 665
Bumbu-bumbuan/ <i>Spices</i>	9 517	10 404	10 992	11 466	10 484
Konsumsi lainnya/ <i>Miscellaneous food items</i>	9 656	10 053	9 993	9 207	9 129
Makanan dan minuman jadi/ <i>Prepared food and beverages</i>	157 858	221 530	186 903	231 250	201 417
Rokok/ <i>Cigarettes</i>	71 811	61 995	62 678	77 928	73 853
Jumlah/Total	509 944	586 401	547 296	607 648	580 886

Sumber/Source: BPS, Survei Sosial Ekonomi Nasional (Susenas)/BPS-Statistics Indonesia, National Socioeconomic Survey

**Tabel
Table 11.13**

**Rata-rata Pengeluaran per Kapita Sebulan di Daerah
Perkotaan menurut Kelompok Komoditas Bukan
Makanan di Provinsi Sulawesi Tengah (rupiah), 2016 -
2020**
*Monthly Average Expenditure per Capita in Urban Areas
by Non-Food Group in Sulawesi Tengah Province (rupiahs),
2016 - 2020*

Kelompok Bukan Makanan Non-Food Group	2016	2017	2018	2019	2020
(1)	(2)	(3)	(4)	(5)	(6)
Perumahan dan fasilitas rumah tangga/ <i>Housing and household facilities</i>	344 205	348 475	387 896	371 040	396 312
Aneka komoditas dan jasa/ <i>Goods and services</i>	143 384	166 018	148 430	159 732	160 709
Pakaian, alas kaki, dan tutup kepala/ <i>Clothing, footwear, and headgear</i>	39 905	39 498	43 030	48 062	42 215
Komoditas tahan lama/ <i>Durable goods</i>	91 381	89 198	64 855	60 456	80 673
Pajak, pungutan, dan asuransi/ <i>Taxes and insurance</i>	27 113	41 893	40 820	46 176	51 065
Keperluan pesta dan upacara/ kenduri/ <i>Parties and ceremonies</i>	21 688	29 854	30 371	25 269	26 732
Jumlah/Total	667 677	714 936	715 402	710 734	757 707

Sumber/Source: BPS, Survei Sosial Ekonomi Nasional (Susenas)/BPS-Statistics Indonesia, National Socioeconomic Survey

Tabel
Table 11.14

**Rata-rata Pengeluaran per Kapita Sebulan di Daerah
Perdesaan menurut Kelompok Komoditas Makanan di
Provinsi Sulawesi Tengah (rupiah), 2016 - 2020**
*Monthly Average Expenditure per Capita in Rural Areas by
Food Group in Sulawesi Tengah Province (rupiahs), 2016 -
2020*

Kelompok Makanan Food Group	2016	2017	2018	2019	2020
(1)	(2)	(3)	(4)	(5)	(6)
Padi-padian/ <i>Cereals</i>	87 220	75 979	80 137	73 403	80 753
Umbi-umbian/ <i>Tubers</i>	5 313	7 391	6 979	5 758	6 543
Ikan/udang/cumi/kerang <i>Fish/shrimp/common squid/shells</i>	42 388	45 938	46 482	47 120	49 741
Daging/ <i>Meat</i>	7 581	8 760	8 322	8 363	11 479
Telur dan susu/ <i>Eggs and milk</i>	15 738	17 170	18 976	19 321	20 942
Sayur-sayuran/ <i>Vegetables</i>	29 084	35 598	31 994	33 478	37 456
Kacang-kacangan/ <i>Legumes</i>	5 014	6 557	6 744	6 993	7 277
Buah-buahan/ <i>Fruits</i>	19 596	17 380	21 059	35 389	36 322
Minyak dan kelapa/ <i>Oil and coconut</i>	12 266	13 333	13 464	12 928	13 856
Bahan minuman/ <i>Beverage stuffs</i>	17 103	18 222	17 737	16 820	19 479
Bumbu-bumbuan/ <i>Spices</i>	8 827	9 672	9 935	10 302	10 676
Konsumsi lainnya/ <i>Miscellaneous food items</i>	7 486	8 521	8 220	7 900	8 075
Makanan dan minuman jadi/ <i>Prepared food and beverages</i>	66 426	108 779	105 979	109 952	107 813
<i>Rokok/Cigarettes</i>	65 460	70 710	70 679	74 426	79 147
Jumlah/Total	389 502	444 011	446 707	462 155	489 557

Sumber/Source: BPS, Survei Sosial Ekonomi Nasional (Susenas)/BPS-Statistics Indonesia, National Socioeconomic Survey

Tabel
Table 11.15

Rata-rata Pengeluaran per Kapita Sebulan di Daerah Perdesaan menurut Kelompok Komoditas Bukan Makanan di Provinsi Sulawesi Tengah (rupiah), 2016 - 2020
Monthly Average Expenditure per Capita in Rural Areas by Non-Food Group in Sulawesi Tengah Province (rupiahs), 2016 - 2020

Kelompok Bukan Makanan Non-Food Group	2016	2017	2018	2019	2020
(1)	(2)	(3)	(4)	(5)	(6)
Perumahan dan fasilitas rumah tangga/ <i>Housing and household facilities</i>	185 124	172 332	191 283	195 201	220 024
Aneka komoditas dan jasa/ <i>Goods and services</i>	63 682	64 007	72 472	74 980	75 267
Pakaian, alas kaki, dan tutup kepala/ <i>Clothing, footwear, and headgear</i>	23 214	24 623	25 418	26 147	27 757
Komoditas tahan lama/ <i>Durable goods</i>	42 440	44 101	43 410	43 677	45 111
Pajak, pungutan, dan asuransi/ <i>Taxes and insurance</i>	10 501	20 117	22 594	24 290	34 570
Keperluan pesta dan upacara/ kenduri/ <i>Parties and ceremonies</i>	14 049	14 818	13 882	14 643	14 505
Jumlah/Total	399 010	339 998	369 059	378 937	417 233

SSumber/Source: BPS, Survei Sosial Ekonomi Nasional (Susenas)/BPS-Statistics Indonesia, National Socioeconomic Survey

Tabel
Table 11.16

**Rata-rata Pengeluaran per Kapita Sebulan di Daerah
Perkotaan dan Perdesaan menurut Kelompok Komoditas
Makanan di Provinsi Sulawesi Tengah (rupiah), 2016 -
2020**

**Monthly Average Expenditure per Capita in Urban and Rural
Areas by Food Group in Sulawesi Tengah Province (rupiahs),
2016 - 2020**

Kelompok Makanan Food Group	2016	2017	2018	2019	2020
(1)	(2)	(3)	(4)	(5)	(6)
Padi-padian/ <i>Cereals</i>	83 152	73 270	76 000	69 978	76 268
Umbi-umbian/ <i>Tubers</i>	4 807	06 652	6 230	5 287	5 864
Ikan/udang/cumi/kerang <i>Fish/shrimp/common squid/shells</i>	44 031	48 727	50 139	49 596	52 080
Daging/ <i>Meat</i>	8 925	10 793	10 015	10 311	11 904
Telur dan susu/ <i>Eggs and milk</i>	20 218	21 600	23 808	23 387	24 573
Sayur-sayuran/ <i>Vegetables</i>	30 100	36 897	32 517	33 556	36 663
Kacang-kacangan/ <i>Legumes</i>	5 692	07 452	7 362	7 521	7 806
Buah-buahan/ <i>Fruits</i>	20 302	19 493	22 535	36 576	37 938
Minyak dan kelapa/ <i>Oil and coconut</i>	12 428	13 150	13 196	12 764	13 353
Bahan minuman/ <i>Beverage stuffs</i>	16 691	17 665	17 032	16 039	18 041
Bumbu-bumbuan/ <i>Spices</i>	9 003	09 862	10 230	10 650	10 618
Konsumsi lainnya/ <i>Miscellaneous food items</i>	8 038	08 919	8 715	8 291	8 389
Makanan dan minuman jadi/ <i>Prepared food and beverages</i>	89 716	138 059	128 588	146 179	135 774
Rokok/ <i>Cigarettes</i>	67 078	68 447	68 444	75 472	77 566
Jumlah/Total	420 182	480 986	474 811	505 608	516 839

Sumber/Source: BPS, Survei Sosial Ekonomi Nasional (Susenas)/BPS-Statistics Indonesia, National Socioeconomic Survey

Tabel
Table 11.17

Rata-rata Pengeluaran per Kapita Sebulan di Daerah Perdesaan menurut Kelompok Komoditas Bukan Makanan di Provinsi Sulawesi Tengah (rupiah), 2016 - 2020
Monthly Average Expenditure per Capita in Rural Areas by Non-Food Group in Sulawesi Tengah Province (rupiahs), 2016 - 2020

Kelompok Bukan Makanan Non-Food Group	2016	2017	2018	2019	2020
(1)	(2)	(3)	(4)	(5)	(6)
Perumahan dan fasilitas rumah tangga/ <i>Housing and household facilities</i>	225 646	218 073	246 215	247 717	272 684
Aneka komoditas dan jasa/ <i>Goods and services</i>	83 985	90 498	93 694	100 292	100 790
Pakaian, alas kaki, dan tutup kepala/ <i>Clothing, footwear, and headgear</i>	27 466	28 486	30 339	32 692	32 076
Komoditas tahan lama/ <i>Durable goods</i>	54 907	55 812	49 401	48 688	55 734
Pajak, pungutan, dan asuransi/ <i>Taxes and insurance</i>	14 732	25 772	27 686	30 826	39 497
Keperluan pesta dan upacara/ kenduri/ <i>Parties and ceremonies</i>	15 995	18 723	18 489	17 817	18 157
Jumlah/Total	422 730	437 364	465 824	478 032	518 938

Sumber/Source: BPS, Survei Sosial Ekonomi Nasional (Susenas)/BPS-Statistics Indonesia, National Socioeconomic Survey

PROFIL PERDAGANGAN LUAR NEGERI SULAWESI TENGAH 2020

Foreign Trade Profile of Sulawesi Tengah



TOTAL EKSPOR 7.480,46

Ekspor

JUTA US\$
Million US\$

TOTAL IMPOR 2.384,94

Import

3 BESAR NEGARA ASAL IMPOR

The Big 3 Import Origin Country

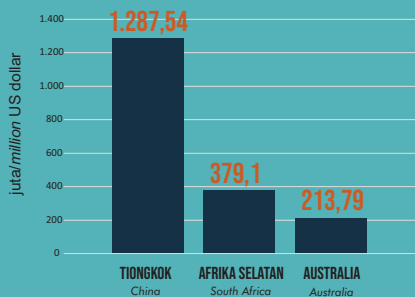

3 BESAR NEGARA TUJUAN EKSPOR

The Big 3 Export Destination Country

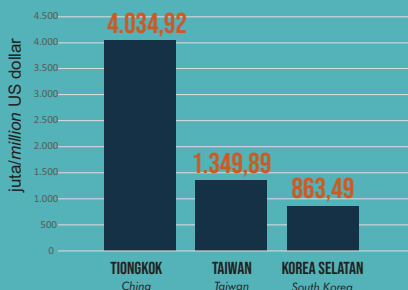

PENJELASAN TEKNIS

1. **Sistem pencatatan Statistik Ekspor dan Impor** adalah “*General Trade*” dengan wilayah pencatatan meliputi seluruh wilayah kepabeanaan Indonesia. Sebelum tahun 2008, sistem pencatatan Statistik Impor adalah “*Special Trade*” dengan wilayah pencatatan meliputi seluruh wilayah kepabeanaan Indonesia kecuali Kawasan Berikat yang dianggap/ diperlakukan sebagai luar negeri.
2. Pengesahan dokumen kepabeanaan ekspor dan impor dilakukan oleh Bea dan Cukai berdasarkan Persetujuan Muat/Bongkar Barang.
3. Data ekspor utamanya berasal dari dokumen kepabeanaan BC 3.0 atau yang disebut dokumen Pemberitahuan Ekspor Barang (PEB) yang diisi oleh eksportir. Sejak 2015, sumber data lainnya adalah catatan instansi lain, PT. POS, dan survei ekspor perbatasan laut
4. Data impor berasal dari dokumen kepabeanaan BC 2.0 atau yang disebut dokumen Pemberitahuan Impor Barang (PIB), Pemberitahuan Impor Barang Khusus (PIBK), Pemberitahuan Pabean *Free Trade Zone* (PPFTZ) dan dokumen kepabeanaan BC 2.3 yang mencatat impor barang dari Luar Negeri ke Kawasan Berikat.

TECHNICAL NOTES

1. **The recording of export and import statistics** is based on *General Trade System* covering all Indonesian customs areas. Before 2008, the recording of import statistics is based on *Special Trade System*, which covers all Indonesian customs areas except bounded zones, which are regarded as “abroad”.
2. The legalization of customs export and import documents is conducted by the Customs and Excise Office based on loading/unloading agreement.
3. The export data are mainly compiled based on customs export documents BC 3.0 or known as *Export Declarations (PEB)*, filled by exporters. Since 2015, other sources are administrative records of other agencies, post office, and sea border export survey.
4. The import data are compiled based on customs import documents BC 2.0 or known as *Import Declarations Form (PIB)*, *Import Declarations Form for Special Commodity (PIBK)*, *Customs Declaration Form for Free Trade Zone (PPFTZ)*, and customs import documents BC 2.3 which records import goods from foreign countries to Bounded Zones Area.

5. Barang-barang yang dikirim ke luar negeri untuk diolah dicatat sebagai ekspor, sedangkan hasil olahan yang dikembalikan ke Indonesia dicatat sebagai impor.
6. Barang-barang luar negeri yang diolah di dalam negeri dicatat sebagai barang impor meskipun barang olahan tersebut akan kembali ke luar negeri.
7. Barang-barang yang tidak dicakup dalam pencatatan:
 - a. Pakaian dan barang-barang perhiasan penumpang.
 - b. Barang-barang bawaan penumpang dari/ke luar negeri untuk dipakai sendiri, kecuali lemari es, pesawat televisi, dan sebagainya.
 - c. Barang-barang untuk keperluan perwakilan kedutaan suatu negara.
 - d. Barang-barang ekspedisi dan ekshibisi atau pameran.
 - e. Pembungkus/peti kemas untuk diisi kembali.
 - f. Uang dan surat-surat berharga.
 - g. Barang-barang contoh
8. **Pelabuhan muat / pelabuhan ekspor** adalah Pelabuhan di mana surat izin muat (terhadap barang yang akan diberangkatkan dari pelabuhan tersebut), dikeluarkan oleh pejabat Direktorat Jenderal Bea dan Cukai setelah diadakan pemeriksaan seperlunya.
5. *Goods sent abroad for processing purposes are recorded as export while its products sent to Indonesia are recorded as import.*
6. *Foreign goods processed in Indonesia are still recorded as imports although its products will be sent back to abroad.*
7. *The following goods are not included in the statistics:*
 - a. *Passenger's clothings and jewelries.*
 - b. *Luggage of passengers for their own use, except refrigerators, television sets, etc.*
 - c. *Goods imported/exported for the use of foreign representative countries/embassies.*
 - d. *Goods for expeditions, and shows or exhibitions.*
 - e. *Packings/containers to be refilled.*
 - f. *Bank notes and securities*
 - g. *Sample goods*
8. **Port of loading / export port** is the port where the permit of loading (for goods to be departed from the port), is issued by an official of the Directorate General of Customs and Excise after the necessary inspection.

9. **Pelabuhan bongkar / pelabuhan impor** adalah Pelabuhan di mana surat izin bongkar (terhadap barang yang datang di pelabuhan tersebut), dikeluarkan oleh pejabat Direktorat Jenderal Bea dan Cukai setelah diadakan pemeriksaan seperlunya.
10. Kelompok komoditi yang ditampilkan merupakan gabungan dari beberapa kode HS dengan pendekatan struktur KBLI 2015.
9. ***The port of unloading / import port*** is the port where the unloading permit (for goods arriving at the port), is issued by an official of the Directorate General of Customs and Excise after the necessary inspection is carried out.
10. *The commodities group displayed is a combination of some HS Codes that follow KBLI 2015 structure.*

<https://sulteng.bps.go.id>

12.1 EKSPOR EXPORT

Tabel 12.1.1 **Volume Dan Nilai Ekspor dirinci Menurut Jenis Komoditi di Provinsi Asal di Provinsi Sulawesi Tengah, 2019 dan 2020**
Volume and Value of Export by Type of Commodity at Province of Origin in Sulawesi Tengah Province, 2019 and 2020

Jenis Komoditi <i>Type of Commodity</i>	Volume/Volume (ton)		Nilai FOB/FOB Value (US\$)	
	2019	2020	2019	2020
(1)	(2)	(3)	(4)	(5)
Ikan dan Udang/ <i>Fish and Crustaceans</i>	1 469,79	642,70	8 668 787,45	2 729 027,52
Buah-buahan/ <i>Edible fruits and nuts</i>	4 018,15	37 701,96	3 220 189,48	15 713 338,93
Lemak & minyak hewan/ nabati/ <i>Fats and oils of Animal/ Vegetable</i>	12 365,63	9 926,18	8 341 956,18	10 348 184,47
Biji Coklat/ <i>Kakao</i>	6 200,00	6 800,00	16 917 000,00	18 710 000,00
Bijih, Kerak, dan Abu Logam/ <i>Nickel Ores and Concentrates</i>	3 695 019,00	–	113 389 442,75	–
Bahan bakar mineral/ <i>Mineral Fuels</i>	2 185 548,16	2 384 000,14	1 121 871 799,51	846 904 182,55
Bahan kimia anorganik/ <i>Inorganic Chemicals</i>	760 335,90	633 274,93	185 511 853,87	147 503 625,97
Minyak atsiri, Kosmetik wangi-wangian/ <i>Essensial Oils, Perfumes Cosmetics</i>	305,86	360,49	4 281 011,82	7 546 247,36
Kayu, Barang dari Kayu/ <i>Wood and Articles of Wood</i>	14 505,03	7 840,57	9 179 403,94	7 243 793,35
Besi dan Baja/ <i>Iron and Steel</i>	2 695 570,97	4 830 128,48	4 402 058 908,70	6 408 386 479,10
Lainnya/ <i>Others</i>	15 744,61	15 177,35	20 029 337,51	15 569 736,07
Jumlah/Total	9 391 083,10	7 925 852,81	5 893 469 691,21	7 480 654 615,32

Sumber/Source: Dokumen PEB, kantor POS, catatan instansi, survei perdagangan lintas batas laut/ *Export Declaration document, post office, agency records, cross-border trade survey*

Tabel
Table 12.1.2

**Volume Dan Nilai Ekspor Menurut Negara Tujuan di
Provinsi Sulawesi Tengah, 2019 dan 2020**
*Volume and Value of Export by Destination Country in
Sulawesi Tengah Province, 2019 and 2020*

Negara Tujuan <i>Destination Country</i>	Volume/Volume (ton)		Nilai FOB/FOB Value (US\$)	
	2019	2020	2019	2020
(1)	(2)	(3)	(4)	(5)
Jepang/ <i>Japan</i>	873 900,21	406 395,25	496 394 187,91	143 330 166,44
Korea Selatan/ <i>South Korea</i>	1 249 055,09	1 288 263,61	840 462 697,44	863 494 597,77
Taiwan/ <i>Taiwan</i>	992 639,43	1 606 362,47	1 073 854 349,23	1 349 892 369,71
Tiongkok/ <i>China</i>	5 105 559,82	3 713 712,05	1 846 697 144,54	4 034 925 817,88
Thailand/ <i>Thailand</i>	117 069,27	12 380,21	98 585 965,34	19 750 607,02
Singapura/ <i>Singapore</i>	2 545,51	–	738 199,06	–
Malaysia/ <i>Malaysia</i>	246 264,05	238 594,70	395 131 667,64	314 981 356,17
Vietnam/ <i>Vietnam</i>	202 530,63	185 483,83	334 283 350,70	291 211 896,76
India/ <i>India</i>	263 657,06	45 937,64	379 190 221,05	75 586 268,70
Italia/ <i>Italy</i>	172 377,74	66 029,35	286 143 996,02	121 284 725,13
Lainnya/ <i>Others</i>	110 063,58	303 720,34	60 301 206,42	214 005 042,13
Jumlah/Total	9 335 662,39	7 866 879,44	5 811 782 985,35	7 428 462 847,71

Sumber/Source: Dokumen PEB, kantor POS, catatan instansi, survei perdagangan lintas batas laut/ *Export Declaration document, post office, agency records, cross-border trade survey*

Tabel 12.1.3 Volume Dan Nilai Ekspor Menurut Pelabuhan Muat di Provinsi Sulawesi Tengah, 2019 dan 2020
Volume and Value of Export by Loading Port in Sulawesi Tengah Province, 2019 and 2020

Pelabuhan Muat Loading Port	Volume/Volume (ton)		Nilai FOB/FOB Value (US\$)	
	2019	2020	2019	2020
(1)	(2)	(3)	(4)	(5)
Luwuk	2 935 486,68	3 001 481,63	1 304 446 629,20	991 901 228,38
Banggai	–	–	–	–
Loli	–	–	–	–
Kolonodale	6 381 603,76	4 851 759,59	4 482 074 352,97	6 411 867 915,79
Mutiara	–	–	–	–
Pantoloan	18 571,95	13 638,23	25 262 003,18	24 693 703,54
Jumlah/Total	9 335 662,39	7 866 879,44	5 811 782 985,35	7 428 462 847,71

Sumber/Source: Dokumen PEB, kantor POS, catatan instansi, survei perdagangan lintas batas laut/ /Export Declaration document, post office, agency records, cross-border trade survey

Tabel
Table 12.1.4**Volume Dan Nilai Ekspor dirinci Menurut Jenis Komoditi
di Provinsi Asal Barang Sulawesi Tengah, 2019 dan 2020**
**Volume and Value of Export by Commodity in Sulawesi
Tengah Origin Province, 2019 and 2020**

Jenis Komoditi Commodity	Volume/Volume (ton)		Nilai FOB/FOB Value (US\$)	
	2019	2020	2019	2020
(1)	(2)	(3)	(4)	(5)
Ikan dan Udang/ Fish and Crustaceans	–	–	–	–
Buah-buahan/ Edible fruits and nuts	–	–	–	–
Lemak & minyak hewani/ nabati/Fats and oils of animal/ vegetable	12 346,83	6 838,23	8,337,538,18	5,983,703,54
Biji Coklat/ Kakao	6 200,00	6 800,00	16,917,000,00	18,710,000,00
Bijih, Kerak, dan Abu Logam/ Nickel Ores and Concentrates	3 695 019,00	–	113,389,442,75	–
Bahan bakar/ Mineral fuels	2 185 548,16	2 384 000,14	1,121,871,799,51	846,904,182,55
Bahan kimia anorganik/ Inorganic Chemicals	760 335,90	633 274,93	185,511,853,87	147,503,625,97
Minyak atsiri, kosmetik wangi-wangian/Essential oils, Perfumes Cosmetics	–	–	–	–
Kayu, Barang dari Kayu/ Wood and Articles of Wood	25,12	–	7,465,00	–
Besi dan Baja/ Iron and Steel	2 676 087,39	4 829 866,15	4,365,543,386,04	6,407,915,635,65
Lainnya/ Others	100,00	6 100,00	204,500,00	1,445,700,00
Jumlah/Total	9 335 662,39	7 866 879,44	5,811,782,985,35	7,428,462,847,71

Sumber/Source: Dokumen PEB, kantor POS, catatan instansi, survei perdagangan lintas batas laut/ /Export Declaration document, post office, agency records, cross-border trade survey

12.2 IMPOR IMPORT

Tabel 12.2.1 **Volume dan Nilai Impor Menurut Negara Asal di Provinsi Sulawesi Tengah, 2019 dan 2020**
Table 12.2.1 **Volume and Value of Import by Country of Origin in Sulawesi Tengah Province, 2019 and 2020**

Negara Asal Country of Origin	Volume/Volume (ton)		Nilai CIF/CIF Value (US\$)	
	2019	2020	2019	2020
(1)	(2)	(3)	(4)	(5)
Jepang/Japan	51 386,63	39 447,00	48 855 435,00	32 400 260,00
Hongkong/HongKong	32 661,53	—	26 802 020,00	—
Korea Selatan/South Korea	10 570,00	20 963,00	35 775 489,00	39 331 074,00
Tiongkok/China	1 648 852,43	2 155 629,35	1 852 805 230,00	1 287 544 224,00
Singapura/Singapore	23 500,00	6 102,78	4 364 100,00	2 263 782,00
Malaysia/Malaysia	122 624,11	36 154,14	48 937 725,00	21 448 499,00
India/India	45 757,45	465 791,21	6 715 870,00	75 507 441,00
Australia/Australia	700 791,53	2 073 660,61	124 223 468,00	213 787 509,00
Jerman/Germany	3 681,08	69,00	5 029 128,00	95 481,00
Afrika Selatan/South Africa	870 732,86	780 435,67	545 749 126,00	379 103 359,00
Lainnya/Others	1 888 640,89	2 441 506,07	435 663 161,00	333 458 442,00
Jumlah/Total	5 399 198,49	8 019 758,84	3 134 920 752,00	2 384 940 071,00

Sumber/Source: Dokumen Pemberitahuan Impor Barang/Commodity Import Notification Documents

Tabel
Table 12.2.2

**Volume dan Nilai Impor Menurut Pelabuhan Bongkar di
Provinsi Sulawesi Tengah, 2019 dan 2020**
*Volume and Value of Import by Unloading Port in Sulawesi
Tengah Province, 2019 and 2020*

Pelabuhan Muat Loading Port	Volume/Volume (ton)		Nilai CIF/CIF Value (US\$)	
	2019	2020	2019	2020
(1)	(2)	(3)	(4)	(5)
Poso	723 834,23	9 391,78	371 758 649,00	32 773 428,00
Luwuk	2 774,52	1 792,37	3 518 893,00	1 150 229,00
Pantoloan	16 433,00	8 051,21	11 644 087,00	2 929 346,00
Kolonodale	4 656 156,75	8 000 523,49	2 747 999 123,00	2 348 087 068,00
Jumlah/Total	5 399 198,49	8 019 758,84	3 134 920 752,00	2 384 940 071,00

Sumber/Source: Dokumen Pemberitahuan Impor Barang / Commodity Import Notification Documents

Tabel 12.2.3 Perkembangan Nilai Ekspor – Impor di Provinsi Sulawesi Tengah, 2016 – 2020
Table *Trend of Export and Import Value in Sulawesi Tengah Province, 2016 – 2020*

Tahun Years	Nilai Ekspor Export Value (000 000 US\$)	Nilai Impor Import Value (000 000 US\$)
(1)	(2)	(3)
2016	1 565,09	1 137,85
2017	3 028,97	1 294,74
2018	5 108,51	2 820,69
2019	5 893,47	3 134,92
2020	7 480,65	2 384,94

Sumber/Source: Dokumen PEB, kantor POS, catatan instansi, survei perdagangan lintas batas laut/ /Export Declaration document, post office, agency records, cross-border trade survey

12.3 LAINNYA OTHERS

Tabel 12.3.1 Penyaluran Beras Kepada Golongan Anggaran/Non Anggaran menurut Bulan dan Kabupaten/Kota di Provinsi Sulawesi Tengah (Ton), 2020
Rice Distribution of Budgetary/non Budgetary Groups by Month and Regency/Municipality in Sulawesi Tengah Province (Ton), 2020

Bulan Month	Banggai	Poso	Tolitoli	Palu	Sulawesi Tengah
(1)	(2)	(3)	(4)	(5)	(6)
Januari/January	-	-	15,9	-	15,9
Februari/February	-	-	-	-	-
Maret/March	-	-	2,5	10,2	12,7
April/April	1,2	-	3,1	19,1	23,4
Mei/May	74,2	25,0	4,8	-	104,0
Juni/June	21,0	50,0	20,0	130,0	221,0
Juli/July	-	32,5	29,8	73,0	135,2
Agustus/August	20,0	40,0	20,0	10,3	90,3
September/September	-	-	87,8	-	87,8
Oktober/October	-	-	35,7	4,1	39,8
November/November	-	-	-	182,7	182,7
Desember/December	-	78,7	-	66,7	145,4
2020	116,4	226,2	219,6	496,1	1 058,3

Sumber/Source: Perum BULOG Divisi Regional Provinsi Sulawesi Tengah/Public of Warehouse Foodstuff of Sulawesi Tengah Province Region

Tabel 12.3.2 Perkembangan Penyaluran Beras di Provinsi Sulawesi Tengah, 2020
Table *Progress of Prices and Rice Distribution in Sulawesi Tengah Province, 2020*

Bulan Month	Stok Awal Initial Stock (Ton)	Pengadaan Lokal Local Supplying (Ton)	Pengadaan dari Divre Lain Other Regional Division Supplying (Ton)
(1)	(2)	(3)	(4)
Januari/January	9 915,90	282,50	–
Februari/February	8 581,11	1 009,55	10,00
Maret/March	4 467,23	1 663,91	3 239,75
April/April	3 438,61	2 686,82	3 436,94
Mei/May	5 655,24	1 680,89	2 535,91
Juni/June	7 004,22	2 207,03	2 270,85
Juli/July	7 999,80	1 985,47	–
Agustus/August	6 057,14	1 409,56	751,55
September/September	5 433,66	836,15	4 125,30
Oktober/October	5 941,51	680,57	3 105,07
November/November	4 639,44	3 557,80	4 920,30
Desember/December	12 059,34	612,66	4 444,02
2020		18 612,89	28 839,70

Lanjutan Tabel/Continued Table 12.3.2

Bulan Month	Impor Import (Ton)	Penyaluran Distribution (Ton)	Lainnya Others (Ton)	Stok Akhir Final Stock (Ton)
(1)	(5)	(6)	(7)	(8)
Januari/January	–	–	1 617,29	8 581,11
Februari/February	–	–	5 133,43	4 467,23
Maret/March	–	–	5 932,27	3 438,61
April/April	–	–	3 907,13	5 655,24
Mei/May	–	–	2 867,82	7 004,22
Juni/June	–	–	3 482,30	7 999,80
Juli/July	–	–	3 928,12	6 057,14
Agustus/August	–	–	2 784,59	5 433,66
September/September	–	2 217	2 236,15	5 941,51
Oktober/October	–	4 765	322,33	4 639,44
November/November	–	–	1 058,20	12 059,34
Desember/December	–	–	1 370,28	15 745,74
2020	–	6 983	34 639,92	

Sumber/Source: Perum BULOG Divisi Regional Provinsi Sulawesi Tengah/Public of Warehouse Foodstuff of Sulawesi Tengah Province Region

Tabel 12.3.3 Realisasi Penyaluran Bantuan Sosial Beras (BSB) oleh Perum BULOG Divisi Regional Sulawesi Tengah, 2020
Table 12.3.3 *Distribution of rice social assistance (BSB) by Public Enterprise Warehouse for Foodstuff (BULOG) Division of Regional Sulawesi Tengah, 2020*

Kabupaten/Kota Regency/Municipality	Kuantum/Kg Quantum/Kg
(1)	(2)
Kabupaten/Regency	
Banggai Kepulauan	298 170
Banggai	680 085
Morowali	256 950
Poso	685 620
Donggala	855 450
Tolitoli	460 890
Buol	367 740
Parigi Moutong	1 252 710
Tojo Una-Una	418 050
Sigi	682 650
Banggai Laut	99 090
Morowali Utara	237 285
Kota/Municipality	
Palu	688 140
Sulawesi Tengah	6 982 830

Catatan: Penyaluran Bantuan Sosial Beras hanya dilakukan di bulan September-November 2020/ *Distribution of Rice Social Assistance is only carried out in September-November 2020*

Sumber/Source: Perum BULOG Divisi Regional Provinsi Sulawesi Tengah/*Public of Warehouse Foodstuff of Sulawesi Tengah Province Region*

Tabel 12.3.4 Jumlah Stasiun Pengisian Bahan Bakar Umum (SPBU) Reguler di Provinsi Sulawesi Tengah, 2020
Table 12.3.4 Number of Regular Fuel Filling Stations General (gas stations) in Sulawesi Tengah Province, 2020

<i>Kabupaten/Kota</i> <i>Regency/Municipality</i>	<i>Jumlah</i> <i>Total</i>
(1)	(2)
Kabupaten/Regency	
Banggai Kepulauan	–
Banggai	10
Morowali	2
Poso	6
Donggala	5
Tolitoli	3
Buol	2
Parigi Moutong	11
Tojo Una-Una	2
Sigi	2
Banggai Laut	2
Morowali Utara	3
Kota/Municipality	
Palu	17
Sulawesi Tengah	65

Sumber/Source: Dinas Perindustrian, dan Perdagangan Daerah Provinsi Sulawesi Tengah/Government of Manufacturing, and Trading in Sulawesi Tengah Province

PRODUK DOMESTIK REGIONAL BRUTO

ATAS DASAR HARGA BERLAKU

Gross Domestic Regional Product at Current Market Prices

2020

RP 197.440,78

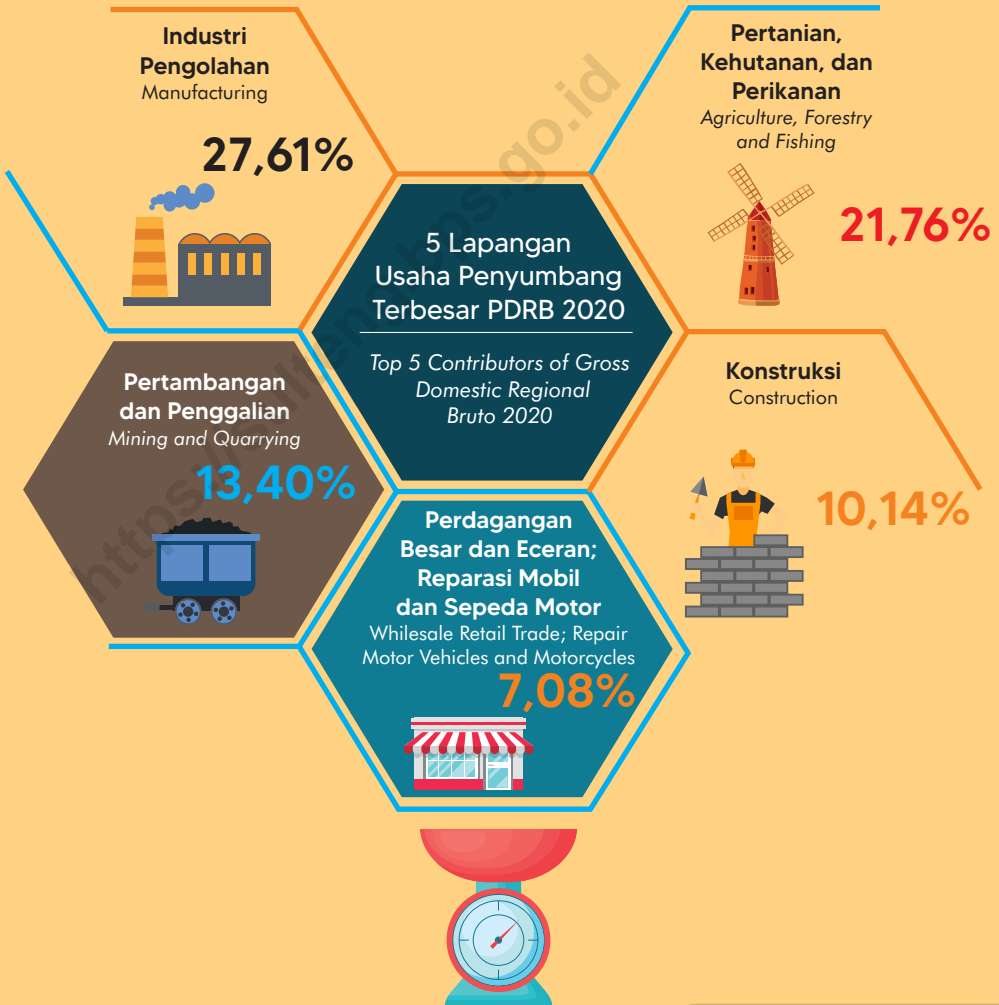
 milyar/billion

PENJELASAN TEKNIS**TECHNICAL NOTES**

1. Produk Domestik Bruto pada tingkat nasional serta Produk Domestik Regional Bruto (PDRB) pada tingkat regional (provinsi) menggambarkan kemampuan suatu wilayah untuk menciptakan nilai tambah pada suatu waktu tertentu. Untuk menyusun PDB maupun PDRB digunakan 2 pendekatan, yaitu lapangan usaha dan pengeluaran. Keduanya menyajikan komposisi data nilai tambah dirinci menurut sumber kegiatan ekonomi (lapangan usaha) dan menurut komponen penggunaannya. PDB maupun PDRB dari sisi lapangan usaha merupakan penjumlahan seluruh komponen nilai tambah bruto yang mampu diciptakan oleh sektor-sektor ekonomi atas berbagai aktivitas produksinya. Sedangkan dari sisi pengeluaran menjelaskan tentang penggunaan dari nilai tambah tersebut.
 3. PDRB menurut lapangan usaha mengalami perubahan klasifikasi dari 9 lapangan usaha menjadi 17 lapangan usaha. PDB menurut lapangan usaha dirinci menurut total nilai tambah dari seluruh sektor ekonomi yang mencakup lapangan usaha Pertanian, Kehutanan, dan Perikanan; Pertambangan dan Penggalian; Industri Pengolahan; Pengadaan
1. *The basic measure of the value added arising from economic activity is known as Gross Domestic Product at the national level and Gross Regional Domestic Product (GRDP) at the regional level (provinces/regencies/municipalities). To compile these statistics, two approaches have been used, i.e. "production approach" and "expenditure approach". The first approach is to measure value added produced by various kinds of economic activities, while the second approach is to measure final uses of the country's output. In other words, GDP/GRDP is the sum of total value added produced by all economic industries (activities) and the way of using it.*
 3. *GRDP by industry classification changes from 9 industries to 17 industries. GDP by industry is classified by types of economic activities such as Agriculture, Forestry, and Fishing; Mining and Quarrying; Manufacturing; Electricity and Gas; Water supply, Sewerage, Waste Management, and Remediation Activities; Construction; Wholesale and Retail*

Listrik dan Gas; Pengadaan Air, Pengelolaan Sampah, Limbah dan Daur Ulang; Konstruksi; Perdagangan Besar dan Eceran, Reparasi Mobil dan Sepeda Motor; Transportasi dan Pergudangan; Penyediaan Akomodasi dan Makan Minum; Informasi dan Komunikasi; Jasa Keuangan dan Asuransi; Real Estat; Jasa Perusahaan; Administrasi Pemerintahan, Pertahanan dan Jaminan Sosial Wajib; Jasa Pendidikan; Jasa Kesehatan dan Kegiatan Sosial; dan Jasa lainnya.

4. PDRB menurut pengeluaran mengalami perubahan klasifikasi dimana pengeluaran konsumsi Lembaga Non Profit yang Melayani Rumah Tangga (LNPR) yang sebelumnya termasuk bagian dari pengeluaran konsumsi rumah tangga menjadi komponen terpisah. Sehingga klasifikasi PDB menurut pengeluaran dirinci menjadi 7 komponen yaitu komponen pengeluaran konsumsi rumah tangga, pengeluaran konsumsi LNPR, pengeluaran konsumsi pemerintah, pembentukan modal tetap bruto, perubahan inventori, ekspor barang dan jasa, dan impor barang dan jasa.

5. Pengeluaran konsumsi rumah tangga mencakup berbagai pengeluaran konsumsi akhir rumah tangga atas barang dan jasa untuk memenuhi kebutuhan individu ataupun kelompok secara langsung. Pengeluaran rumah tangga di sini

Trade; Repair of Motor Vehicles and Motorcycles; Transportation and Storage; Accommodation and Food Service Activities; Information and Communication; Financial and Insurance Activities; Real Estate Activities; Business Activities; Public Administration; Defence and Compulsory Social Security; Education; Human Health and Social Work Activities; and Other Services Activities.

4. *GRDP by expenditure classification changes where consumption expenditure Non-profit Institutions Serving Households (NPISH) previously included as part of household consumption expenditure is taken out into separate component. So that, GDP by type of expenditures is classified into: household consumption expenditure, NPISH consumption expenditure, government consumption expenditure, gross fixed capital formation, changes in inventories, exports of goods, and services, and imports of goods and services.*

5. *Household consumption expenditures consist of expenditures incurred by households, which are used for both individual or collective needs. Household consumptions are classified into food and beverages other than restaurants; clothing,*

mencakup makanan dan minuman selain restoran; pakaian, alas kaki dan jasa perawatannya; perumahan dan perlengkapan rumah tangga; kesehatan dan pendidikan; transportasi dan komunikasi; restoran dan hotel serta lainnya.

footwear, and related maintenance services; housing and household equipment; health and education; transport and communication; restaurants and hotels; and others.

6. Pengeluaran Lembaga Non Profit yang Melayani Rumah Tangga (LNPRRT) meliputi pengeluaran LNPRRT yang beroperasi di Indonesia. LNPRRT merupakan lembaga formal maupun informal yang dibentuk oleh perorangan atau kelompok masyarakat dalam rangka menyediakan barang/jasa secara gratis atau dengan harga yang tidak signifikan secara ekonomi kepada anggotanya/rumah tangga/kelompok masyarakat. LNPRRT terlibat dalam produksi nonpasar dan tidak dikendalikan oleh pemerintah.

6. *The expenditure of Non Profit Institutions Serving Household (NPISHs) comprises the expenditure incurred by (NPISHs) operate in Indonesia. NPISHs consist of either formal or non-formal established by individuals or communities in order to provide goods/free services but do not sell them at economically significant prices to their members/household/communities. NPISHs produce non-market products and their activities are beyond the government control.*

7. Pengeluaran Konsumsi Pemerintah terdiri dari Pengeluaran Konsumsi Individu dan Pengeluaran Konsumsi Kolektif. Barang dan jasa individu merupakan barang dan jasa privat, di mana ciri-ciri barang privat adalah a) *Scarcity*, yaitu ada kelangkaan/keterbatasan dalam jumlah; b) *Excludable consumption*, yaitu konsumsi suatu barang dapat dibatasi hanya pada mereka yang memenuhi persyaratan tertentu (biasanya harga); c) *Rivalrous competition*, yaitu konsumsi oleh satu konsumen akan mengurangi

7. *Government consumption expenditure consists of Individual Consumption Expenditure and Collective Consumption Expenditure. Individual goods and services are private goods and services, which the characteristics of private goods is a) Scarcity, that there is a scarcity/limited in number; b) Excludable consumption, the consumption of goods can be limited only to those who meet certain requirements (usually the price); c) Rivalrous competition, ie consumption by the consumer will reduce or eliminate*

atau menghilangkan kesempatan pihak lain untuk melakukan hal serupa. Contoh barang dan jasa yang dihasilkan pemerintah dan tergolong sebagai barang dan jasa individu adalah jasa pelayanan kesehatan pemerintah di rumah sakit/puskesmas dan jasa pendidikan di sekolah/universitas negeri. Sedangkan barang dan jasa kolektif ekuivalen dengan barang publik yang memiliki ciri a) *Non-rivalry*, yaitu penggunaan satu konsumen terhadap suatu barang tidak mengurangi kesempatan konsumen lain untuk juga mengkonsumsi barang tersebut; b) *Non-excludable*, yaitu apabila suatu barang publik tersedia, maka tidak ada yang dapat menghalangi siapapun untuk memperoleh manfaat dari barang tersebut atau dengan kata lain setiap orang memiliki akses ke barang tersebut. Contoh barang dan jasa yang dihasilkan pemerintah dan tergolong sebagai barang dan jasa kolektif adalah jasa pertahanan yang dilakukan TNI dan keamanan yang dilakukan kepolisian.

the chance of another party to do so. Examples of goods and services produced by government and classified as goods and services of individuals is the government health services in hospitals/health centers and education services in schools/universities. Collective goods and services equivalent to public goods characterized by a) Non-rivalry, namely the use of a consumer for an item does not reduce the chance of another consumer to also consume goods; b) Non-excludable, i.e. when a public good available, then nothing can hinder anyone to benefit from the goods or in other words everyone has access to the goods. Examples of goods and services produced by government and classified as collective goods and services is carried military defense services and the police's security.

8. Pembentukan Modal Tetap Bruto (PMTB) mencakup pengadaan, pembuatan, dan pembelian barang modal. Barang modal dimaksud adalah barang-barang yang digunakan untuk proses produksi, tahan lama atau yang mempunyai umur pemakaian lebih dari satu tahun seperti bangunan, mesin-

8. *Gross Fixed Capital Formation (GFCF) includes procurement, manufacture, and the purchase of capital goods. Capital goods are goods which are used for the production process, durable or have a service life of more than one year such as buildings, machinery, and transportation equipment. Including here: huge*

mesin, dan alat angkutan. Termasuk pula di sini perbaikan besar (berat) yang sifatnya memperpanjang umur atau mengubah bentuk atau kapasitas barang modal tersebut. Pengeluaran barang modal untuk keperluan militer juga dicakup sebagai PMTB. Klasifikasi komponen PMTB dibagi menjadi 6 sub komponen yaitu Konstruksi; Mesin dan Peralatan; Kendaraan; Peralatan Lainnya; *Cultivated Biological Resources (CBR)* dan Produk Kekayaan Intelektual.

9. Ekspor barang dan jasa merupakan transaksi perdagangan barang dan jasa dari penduduk (residen) ke bukan penduduk (nonresiden). Impor barang dan jasa adalah transaksi perdagangan dari bukan penduduk ke penduduk. Ekspor atau impor barang terjadi pada saat terjadi perubahan hak kepemilikan barang antara penduduk dengan bukan penduduk (dengan atau tanpa perpindahan fisik barang tersebut). Pada PDB dengan tahun dasar 2010, ekspor dan impor barang dirinci menjadi nonmigas dan migas.

10. Produk Domestik Regional Bruto maupun agregat turunannya disajikan dalam 2 (dua) versi penilaian, yaitu atas dasar "harga berlaku" dan atas dasar "harga konstan". Disebut sebagai harga berlaku karena seluruh agregat dinilai dengan menggunakan harga pada tahun berjalan, sedangkan

improvement that are to extend the life or changing the shape or the capacity of the capital goods. Capital expenditures for military purposes are also covered as GFCF. GFCF component are classified into six sub-components: Construction; Machinery and Equipment; vehicle; Other equipment; Cultivated Biological Resources (CBR) and Intellectual Property Product.

9. *Exports of goods and services consist of transactions of goods and services from residents to non-residents. Imports of goods and services consist of transaction of goods and services from non-residents to residents. Exports and imports of goods occur when there are changes in ownership of goods between residents and non-residents (with or without physical movements of goods across frontiers). On the GDP at 2010 basic year, exports and imports of goods specified into non-oil and gas and oil and gas.*

10. *GRDP and its aggregations are presented in two forms: at current market prices and at constant base year market prices. In presenting current market prices, all aggregates are valued at current market prices, while base year constant market prices are shown by valuing all aggregates at fixed base year prices.*

harga konstan penilaiannya didasarkan kepada harga satu tahun dasar tertentu, dalam publikasi ini digunakan harga tahun 2010.

Year of 2010 is used as the base year in this publication.

11. Laju pertumbuhan Produk Domestik Regional Bruto diperoleh dari perhitungan PDRB atas dasar harga konstan. Diperoleh dengan cara mengurangi nilai PDRB pada tahun ke-n terhadap nilai pada tahun ke n-1 (tahun sebelumnya), dibagi dengan nilai pada tahun ke n-1, dikalikan dengan 100 persen. Laju pertumbuhan menunjukkan perkembangan agregat pendapatan dari satu waktu tertentu terhadap waktu sebelumnya.

11. Growth rate of Gross Regional Domestic Product is derived from GRDP at constant market prices. It is obtained by subtracting the value of GRDP year n with the value of GRDP year n-1, divided by the value of GDP year n-1 then multiplied by 100 percent. The growth rate of GRDP explains the income growth during the given period.

13.1 PRODUK DOMESTIK REGIONAL BRUTO PROVINSI PROVINCIAL GROSS REGIONAL DOMESTIC PRODUCT

Tabel 13.1.1 **Produk Domestik Regional Bruto Provinsi Sulawesi Tengah Atas Dasar Harga Berlaku Menurut Lapangan Usaha (miliar rupiah), 2016–2020**
Gross Regional Domestic Product of Sulawesi Tengah Province at Current Market Prices by Industry (billion rupiahs), 2016–2020

Lapangan Usaha/Industry		2016	2017	2018	2019*	2020 ^{xx}
(1)		(2)	(3)	(4)	(5)	(6)
A	Pertanian, Kehutanan, dan Perikanan/ <i>Agriculture, Forestry, and Fishing</i>	35 538,28	38 822,55	41 722,83	43 091,99	42 961,69
1	Pertanian, Peternakan, Perburuan, dan Jasa Pertanian/ <i>Agriculture, Livestock, Hunting, and Agriculture Services</i>	26 065,51	28 308,91	29 966,82	30 512,45	31 113,76
a.	Tanaman Pangan/ <i>Food Crops</i>	5 353,21	5 691,75	6 051,77	6 030,38	5 990,63
b.	Tanaman Hortikultura/ <i>Horticultural Crops</i>	3 362,52	3 585,36	3 921,62	4 173,01	4 011,64
c.	Tanaman Perkebunan/ <i>Plantation Crops</i>	14 592,30	16 016,79	16 584,71	16 574,38	17 267,68
d.	Peternakan/ <i>Livestock</i>	2 325,45	2 544,66	2 893,52	3 193,75	3 290,19
e.	Jasa Pertanian dan Perburuan/ <i>Agriculture Services and Hunting</i>	432,03	470,34	515,19	540,94	553,61
2	Kehutanan dan Penebangan Kayu/ <i>Forestry and Logging</i>	2 265,81	2 444,54	2 664,90	2 797,30	2 868,28
3	Perikanan/ <i>Fishing</i>	7 206,96	8 069,10	9 091,11	9 782,24	8 979,65
B	Pertambangan dan Penggalian/ <i>Mining and Quarrying</i>	14 165,58	17 192,25	21 468,29	24 863,31	26 456,48
1	Pertambangan Minyak, Gas, dan Panas Bumi/ <i>Crude Petroleum, Natural Gas, and Geothermal</i>	3 454,72	3 998,07	4 649,47	5 156,85	4 586,58

Lanjutan Tabel/Continued Table 13.1.1

Lapangan Usaha/Industry		2016	2017	2018	2019*	2020 ^{xx}
(1)	(2)	(3)	(4)	(5)	(6)	
2	Pertambangan Batubara dan Lignit/ <i>Coal and Lignite Mining</i>	–	–	–	–	–
3	Pertambangan Bijih Logam/ <i>Iron Ore Mining</i>	5 092,62	6 965,80	10 408,50	11 876,49	15 526,35
4	Pertambangan dan Penggalian Lainnya/ <i>Other Mining and Quarrying</i>	5 618,24	6 228,37	6 410,32	7 829,97	6 343,55
C	Industri Pengolahan/ <i>Manufacturing</i>	14 253,53	16 541,02	34 919,67	41 643,48	54 517,18
1	Industri Batubara dan Pengilangan Migas/ <i>Manufacture of Coal and Refined Petroleum Products</i>	4 156,67	4 822,54	4 971,04	4 842,39	4 062,15
2	Industri Makanan dan Minuman/ <i>Manufacture of Food Products and Beverages</i>	4 106,61	4 380,57	4 629,86	4 521,21	4 682,58
3	Industri Pengolahan Tembakau/ <i>Manufacture of Tobacco Products</i>	51,43	52,14	28,38	30,52	30,59
4	Industri Tekstil dan Pakaian Jadi/ <i>Manufacture of Textiles and Wearing Apparel</i>	25,30	27,92	30,76	33,10	33,10
5	Industri Kulit, Barang dari Kulit, dan Alas Kaki/ <i>Manufacture of Leather and Related Products, and Footwear</i>	16,38	17,35	19,05	19,16	19,46

Lanjutan Tabel/*Continued Table* 13.1.1

Lapangan Usaha/ <i>Industry</i>		2016	2017	2018	2019*	2020**
(1)	(2)	(3)	(4)	(5)	(6)	
6	Industri Kayu, Barang dari Kayu dan Gabus; dan Barang Anyaman dari Bambu, Rotan, dan Sejenisnya/ <i>Manufacture of Wood and Products of Wood and Cork; and Articles of Straw and Plaiting Materials</i>	1 565,59	1 639,60	1 748,71	1 759,99	1 752,48
7	Industri Kertas dan Barang dari Kertas; Percetakan dan Reproduksi Media Rekaman/ <i>Manufacture of Paper and Paper Products; Printing and Reproduction of Recorded Media</i>	91,71	97,36	107,10	109,85	109,32
8	Industri Kimia, Farmasi, dan Obat Tradisional/ <i>Manufacture of Chemicals, Pharmaceuticals, and Botanical Products</i>	5,27	7,12	499,36	1 449,75	1 006,54
9	Industri Karet; Barang dari Karet dan Plastik/ <i>Manufacture of Rubber; Rubber Products and Plastics Products</i>	52,59	58,65	63,05	66,80	67,61
10	Industri Barang Galian bukan Logam/ <i>Manufacture of Other Non-Metallic Mineral Products</i>	248,87	277,57	309,08	297,47	262,63

Lanjutan Tabel/Continued Table 13.1.1

Lapangan Usaha/Industry	2016	2017	2018	2019*	2020**
(1)	(2)	(3)	(4)	(5)	(6)
11 Industri Logam Dasar/ <i>Manufacture of Basic Metals</i>	3 673,89	4 888,73	22 221,80	28 180,87	42 155,41
12 Industri Barang Logam; Komputer, Barang Elektronik, Optik; dan Peralatan Listrik/ <i>Manufacture of Fabricated Metal Products; Electronic, Computer, and Optical Products; and Electrical Equipment</i>	43,28	45,89	49,05	55,16	51,96
13 Industri Mesin dan Perlengkapan/ <i>Manufacture of Machinery and Equipment</i>	–	–	–	–	–
14 Industri Alat Angkutan/ <i>Manufacture of Transport Equipment</i>	53,82	57,68	62,95	71,37	73,15
15 Industri Furnitur/ <i>Manufacture of Furniture</i>	151,80	156,96	167,64	192,66	197,65
16 Industri Pengolahan Lainnya; Jasa Reparasi dan Pemasangan Mesin dan Peralatan/ <i>Other Manufacturing; Repair and Installation of Machinery and Equipment</i>	10,30	10,93	11,86	13,18	12,56
D Pengadaan Listrik dan Gas/ <i>Electricity and Gas</i>	35,93	44,08	50,00	51,81	53,53
1 Ketenagalistrikan/ <i>Electricity</i>	34,74	42,79	48,58	50,22	51,88

Lanjutan Tabel/*Continued Table* 13.1.1

Lapangan Usaha/Industry	2016	2017	2018	2019^a	2020^{xx}
(1)	(2)	(3)	(4)	(5)	(6)
2 Pengadaan Gas dan Produksi Es/ <i>Manufacture of Gas and Production of Ice</i>	1,19	1,28	1,41	1,58	1,65
E Pengadaan Air; Pengelolaan Sampah, Limbah, dan Daur Ulang/ <i>Water Supply; Sewerage, Waste Management, and Remediation Activities</i>	162,43	176,59	190,89	196,62	200,12
F Konstruksi/ <i>Construction</i>	15 501,06	16 785,47	18 300,51	21 021,92	20 027,97
G Perdagangan Besar dan Eceran; Reparasi Mobil dan Sepeda Motor/ <i>Wholesale and Retail Trade; Repair of Motor Vehicles and Motorcycles</i>	10 883,36	11 800,10	13 347,64	14 608,67	13 971,89
1 Perdagangan Mobil, Sepeda Motor dan Reparasinya/ <i>Wholesale and Retail Trade and Repair of Motor Vehicles and Motorcycles</i>	2 309,98	2 405,92	2 605,24	2 684,38	2 425,10
2 Perdagangan Besar dan Eceran, Bukan Mobil dan Sepeda Motor/ <i>Wholesale and Retail Trade Except of Motor Vehicles and Motorcycles</i>	8 573,38	9 394,18	10 742,39	11 924,29	11 546,78
H Transportasi dan Pergudangan/ <i>Transportation and Storage</i>	4 663,78	5 195,42	5 958,02	6 557,23	4 461,60
1 Angkutan Rel/ <i>Railways Transport</i>	–	–	–	–	–

Lanjutan Tabel/Continued Table 13.1.1

Lapangan Usaha/Industry		2016	2017	2018	2019*	2020 ^{xx}
(1)	(2)	(3)	(4)	(5)	(6)	
2	Angkutan Darat/Land Transport	3 100,17	3 404,69	3 901,25	4 429,14	3 119,79
3	Angkutan Laut/Sea Transport	248,08	277,00	300,89	318,78	240,27
4	Angkutan Sungai, Danau, dan Penyeberangan/River, Lake, and Ferry Transport	41,04	42,62	45,51	49,97	37,98
5	Angkutan Udara/Air Transport	988,58	1 171,53	1 383,65	1 404,04	768,84
6	Pergudangan dan Jasa Penunjang Angkutan; Pos dan Kurir/Warehousing and Support Services for Transportation; Postal and Courier	285,90	299,59	326,73	355,31	294,71
I	Penyediaan Akomodasi dan Makan Minum/Accommodation and Food Service Activities	636,75	719,14	799,45	831,71	753,60
1	Penyediaan Akomodasi/Accommodation	172,03	192,85	213,71	228,99	173,09
2	Penyediaan Makan Minum/Food and Beverage Service Activities	464,71	526,29	585,74	602,73	580,51
J	Informasi dan Komunikasi/Information and Communication	3 823,84	4 291,04	5 075,11	5 662,80	6 059,67
K	Jasa Keuangan dan Asuransi/Financial and Insurance Activities	2 840,02	3 160,99	3 332,36	3 370,56	3 688,18
1	Jasa Perantara Keuangan/Financial Intermediary Services	2 362,00	2 641,45	2 760,89	2 756,95	3 061,69

Lanjutan Tabel/*Continued Table* 13.1.1

Lapangan Usaha/Industry	2016	2017	2018	2019*	2020**
(1)	(2)	(3)	(4)	(5)	(6)
2 Asuransi dan Dana Pensiun/ <i>Insurance and Pension Fund</i>	62,49	68,03	73,68	76,40	81,38
3 Jasa Keuangan Lainnya/ <i>Other Financial Services</i>	405,99	441,31	486,85	525,68	533,23
4 Jasa Penunjang Keuangan/ <i>Financial Supporting Service</i>	9,55	10,20	10,95	11,52	11,88
L Real Estat/ <i>Real Estate Activities</i>	2 229,21	2 435,79	2 696,30	2 798,05	2 862,50
M,N Jasa Perusahaan/ <i>Business Activities</i>	310,84	335,07	370,77	395,11	392,08
O Administrasi Pemerintahan, Pertahanan, dan Jaminan Sosial Wajib/ <i>Public Administration and Defence; Compulsory Social Security</i>	7 518,03	8 290,81	9 748,57	10 750,06	10 961,01
P Jasa Pendidikan/ <i>Education</i>	4 750,82	5 165,47	5 736,63	6 146,02	6 125,10
Q Jasa Kesehatan dan Kegiatan Sosial/ <i>Human Health and Social Work Activities</i>	1 625,67	1 818,78	2 134,82	2 397,69	2 589,32
R,S,T,U Jasa Lainnya/ <i>Other Services Activities</i>	1 090,90	1 176,59	1 283,91	1 353,04	1 358,87
C Produk Domestik Regional Bruto/<i>Gross Regional Domestic Product</i>	120 030,01	133 951,16	167 135,77	185 740,09	197 440,78

Sumber/*Source*: BPS, berbagai sensus, survei dan sumber lain/*BPS-Statistics Indonesia, various census, survey, and other sources*

Tabel
Table 13.1.2

Produk Domestik Regional Bruto Provinsi Sulawesi Tengah Atas Dasar Harga Konstan 2010 Menurut Lapangan Usaha (miliar rupiah), 2016–2020
Gross Regional Domestic Product of Sulawesi Tengah Province at 2010 Constant Market Prices by Industry (billion rupiahs), 2016–2020

Lapangan Usaha/Industry		2016	2017	2018	2019 ^x	2020 ^{xx}
(1)		(2)	(3)	(4)	(5)	(6)
A	Pertanian, Kehutanan, dan Perikanan/ <i>Agriculture, Forestry, and Fishing</i>	26 929,49	28 131,33	29 340,85	29 995,99	29 593,65
1	Pertanian, Peternakan, Perburuan, dan Jasa Pertanian/ <i>Agriculture, Livestock, Hunting, and Agriculture Services</i>	20 203,50	21 014,66	21 810,63	22 205,14	22 348,58
a.	Tanaman Pangan/ <i>Food Crops</i>	3 984,72	4 112,71	4 146,98	4 000,52	4 015,97
b.	Tanaman Hortikultura/ <i>Horticultural Crops</i>	2 582,74	2 716,55	2 869,94	2 919,85	2 881,24
c.	Tanaman Perkebunan/ <i>Plantation Crops</i>	11 582,69	12 010,68	12 480,04	12 856,80	12 987,68
d.	Peternakan/ <i>Livestock</i>	1 707,70	1 809,86	1 927,67	2 035,82	2 057,64
e.	Jasa Pertanian dan Perburuan/ <i>Agriculture Services and Hunting</i>	345,65	364,87	385,99	392,16	406,05
2	Kehutanan dan Penebangan Kayu/ <i>Forestry and Logging</i>	1 661,99	1 751,74	1 836,58	1 816,31	1 778,14
3	Perikanan/ <i>Fishing</i>	5 064,00	5 364,93	5 693,64	5 974,53	5 466,94
B	Pertambangan dan Penggalian/ <i>Mining and Quarrying</i>	12 403,30	14 272,08	17 552,45	19 971,59	22 040,21
1	Pertambangan Minyak, Gas, dan Panas Bumi/ <i>Crude Petroleum, Natural Gas, and Geothermal</i>	3 479,02	3 745,31	3 800,29	4 137,07	4 065,82
2	Pertambangan Batubara dan Lignit/ <i>Coal and Lignite Mining</i>	–	–	–	–	–

Lanjutan Tabel/*Continued Table* 13.1.2

Lapangan Usaha/Industry	2016	2017	2018	2019^x	2020^{xx}
(1)	(2)	(3)	(4)	(5)	(6)
3 Pertambangan Bijih Logam/ <i>Iron Ore Mining</i>	5 074,69	6 405,78	9 605,15	10 994,41	14 119,96
4 Pertambangan dan Penggalian Lainnya/ <i>Other Mining and Quarrying</i>	3 849,60	4 120,99	4 147,01	4 840,12	3 854,43
C Industri Pengolahan/ <i>Manufacturing</i>	10 958,23	12 185,03	25 136,28	29 483,94	36 464,64
1 Industri Batubara dan Pengilangan Migas/ <i>Manufacture of Coal and Refined Petroleum Products</i>	3 179,87	3 486,84	3 416,02	3 031,83	2 707,07
2 Industri Makanan dan Minuman/ <i>Manufacture of Food Products and Beverages</i>	2 866,85	2 932,87	3 084,26	3 067,09	3 051,33
3 Industri Pengolahan Tembakau/ <i>Manufacture of Tobacco Products</i>	35,50	35,18	18,64	19,42	19,20
4 Industri Tekstil dan Pakaian Jadi/ <i>Manufacture of Textiles and Wearing Apparel</i>	19,93	21,25	22,47	22,48	22,37
5 Industri Kulit, Barang dari Kulit, dan Alas Kaki/ <i>Manufacture of Leather and Related Products, and Footwear</i>	11,96	12,41	13,17	12,95	13,06
6 Industri Kayu, Barang dari Kayu dan Gabus; dan Barang Anyaman dari Bambu, Rotan, dan Sejenisnya/ <i>Manufacture of Wood and Products of Wood and Cork; and Articles of Straw and Plaiting Materials</i>	1 242,99	1 275,92	1 313,01	1 303,73	1 272,76

Lanjutan Tabel/*Continued Table* 13.1.2

Lapangan Usaha/ <i>Industry</i>		2016	2017	2018	2019 ^x	2020 ^{xx}
(1)	(2)	(3)	(4)	(5)	(6)	
7	Industri Kertas dan Barang dari Kertas; Percetakan dan Reproduksi Media Rekaman/ <i>Manufacture of Paper and Paper Products; Printing and Reproduction of Recorded Media</i>	68,91	71,72	76,28	76,29	75,51
8	Industri Kimia, Farmasi, dan Obat Tradisional/ <i>Manufacture of Chemicals, Pharmaceuticals, and Botanical Products</i>	3,85	4,98	333,28	943,28	718,34
9	Industri Karet; Barang dari Karet dan Plastik/ <i>Manufacture of Rubber; Rubber Products and Plastics Products</i>	39,22	42,32	43,55	44,12	44,08
10	Industri Barang Galian bukan Logam/ <i>Manufacture of Other Non-Metallic Mineral Products</i>	183,57	196,32	211,48	196,87	172,55
11	Industri Logam Dasar/ <i>Manufacture of Basic Metals</i>	3 100,92	3 895,63	16 388,07	20 534,85	28 144,89
12	Industri Barang Logam; Komputer, Barang Elektronik, Optik; dan Peralatan Listrik/ <i>Manufacture of Fabricated Metal Products; Electronic, Computer, and Optical Products; and Electrical Equipment</i>	34,14	35,48	36,63	38,71	36,99

Lanjutan Tabel/*Continued Table* 13.1.2

Lapangan Usaha/Industry	2016	2017	2018	2019^x	2020^{xx}
(1)	(2)	(3)	(4)	(5)	(6)
13 Industri Mesin dan Perlengkapan/ <i>Manufacture of Machinery and Equipment</i>	–	–	–	–	–
14 Industri Alat Angkutan/ <i>Manufacture of Transport Equipment</i>	42,23	44,23	46,31	48,14	46,83
15 Industri Furnitur/ <i>Manufacture of Furniture</i>	119,74	120,95	123,77	134,42	130,51
16 Industri Pengolahan Lainnya; Jasa Reparasi dan Pemasangan Mesin dan Peralatan/ <i>Other Manufacturing; Repair and Installation of Machinery and Equipment</i>	8,57	8,93	9,34	9,76	9,17
D Pengadaan Listrik dan Gas/ <i>Electricity and Gas</i>	42,99	46,93	50,35	51,31	52,91
1 Ketenagalistrikan/ <i>Electricity</i>	42,09	45,98	49,34	50,21	51,82
2 Pengadaan Gas dan Produksi Es/ <i>Manufacture of Gas and Production of Ice</i>	0,91	0,95	1,02	1,10	1,09
E Pengadaan Air; Pengelolaan Sampah, Limbah, dan Daur Ulang/ <i>Water Supply; Sewerage, Waste Management, and Remediation Activities</i>	121,01	128,37	135,39	135,18	136,27
F Konstruksi/ <i>Construction</i>	10 357,68	10 736,25	11 223,76	12 833,47	11 746,44
G Perdagangan Besar dan Eceran; Reparasi Mobil dan Sepeda Motor/ <i>Wholesale and Retail Trade; Repair of Motor Vehicles and Motorcycles</i>	8 284,65	8 614,82	9 030,40	9 256,70	8 687,49

Lanjutan Tabel/*Continued Table* 13.1.2

Lapangan Usaha/ <i>Industry</i>		2016	2017	2018	2019 ^x	2020 ^{xx}
(1)		(2)	(3)	(4)	(5)	(6)
1	Perdagangan Mobil, Sepeda Motor dan Reparasinya/ <i>Wholesale and Retail Trade and Repair of Motor Vehicles and Motorcycles</i>	1 694,70	1 694,82	1 759,11	1 762,45	1 555,12
2	Perdagangan Besar dan Eceran, Bukan Mobil dan Sepeda Motor/ <i>Wholesale and Retail Trade Except of Motor Vehicles and Motorcycles</i>	6 589,95	6 920,01	7 271,29	7 494,25	7 132,37
H	Transportasi dan Pergudangan/ <i>Transportation and Storage</i>	3 485,48	3 716,84	4 001,46	4 119,23	2 754,82
1	Angkutan Rel/ <i>Railways Transport</i>	–	–	–	–	–
2	Angkutan Darat/ <i>Land Transport</i>	2 450,04	2 590,30	2 797,57	2 961,59	2 018,47
3	Angkutan Laut/ <i>Sea Transport</i>	179,05	193,86	202,45	206,00	148,82
4	Angkutan Sungai, Danau, dan Penyeberangan/ <i>River, Lake, and Ferry Transport</i>	30,18	30,79	31,85	33,04	22,80
5	Angkutan Udara/ <i>Air Transport</i>	621,22	693,11	752,65	683,32	385,30
6	Pergudangan dan Jasa Penunjang Angkutan; Pos dan Kurir/ <i>Warehousing and Support Services for Transportation; Postal and Courier</i>	204,99	208,78	216,95	235,27	179,42
I	Penyediaan Akomodasi dan Makan Minum/ <i>Accommodation and Food Service Activities</i>	462,72	501,11	531,14	520,64	463,10

Lanjutan Tabel/*Continued Table* 13.1.2

Lapangan Usaha/Industry	2016	2017	2018	2019^x	2020^{xx}
(1)	(2)	(3)	(4)	(5)	(6)
1 Penyediaan Akomodasi/ <i>Accommodation</i>	125,37	136,00	144,17	141,64	106,70
2 Penyediaan Makan Minum/ <i>Food and Beverage Service Activities</i>	337,35	365,12	386,97	379,00	356,40
J Informasi dan Komunikasi/ <i>Information and Communication</i>	3 470,27	3 716,04	4 063,04	4 461,45	4 843,49
K Jasa Keuangan dan Asuransi/ <i>Financial and Insurance Activities</i>	2 070,49	2 217,47	2 253,68	2 239,53	2 459,06
1 Jasa Perantara Keuangan/ <i>Financial Intermediary Services</i>	1 715,27	1 840,13	1 853,21	1 819,24	2 033,07
2 Asuransi dan Dana Pensiun/ <i>Insurance and Pension Fund</i>	43,89	46,60	49,10	49,67	51,47
3 Jasa Keuangan Lainnya/ <i>Other Financial Services</i>	304,26	323,38	343,72	362,73	366,55
4 Jasa Penunjang Keuangan/ <i>Financial Supporting Service</i>	7,07	7,35	7,65	7,89	7,97
L Real Estat/ <i>Real Estate Activities</i>	1 713,90	1 803,83	1 891,75	1 895,37	1 902,49
M,N Jasa Perusahaan/ <i>Business Activities</i>	222,67	235,01	248,45	261,52	254,78
O Administrasi Pemerintahan, Pertahanan, dan Jaminan Sosial Wajib/ <i>Public Administration and Defence; Compulsory Social Security</i>	5 193,49	5 532,45	6 106,29	6 453,44	6 467,25

Lanjutan Tabel/*Continued Table* 13.1.2

Lapangan Usaha/Industry		2016	2017	2018	2019^x	2020^{xx}
(1)		(2)	(3)	(4)	(5)	(6)
P	Jasa Pendidikan/ <i>Education</i>	3 372,89	3 571,13	3 763,02	3 891,52	3 828,19
Q	Jasa Kesehatan dan Kegiatan Sosial/ <i>Human Health and Social Work Activities</i>	1 194,55	1 297,55	1 419,83	1 538,60	1 632,67
R,S,T,U	Jasa Lainnya/ <i>Other Services Activities</i>	730,78	768,62	807,67	825,58	825,22
C	Produk Domestik Regional Bruto/<i>Gross Regional Domestic Product</i>	91 014,57	97 474,86	117 555,83	127 935,06	134 152,69

Sumber/*Source*: BPS, berbagai sensus, survei dan sumber lain/*BPS-Statistics Indonesia, various census, survey, and other sources*

Tabel
Table 13.1.3

**Distribusi Persentase Produk Domestik Regional Bruto
Provinsi Sulawesi Tengah Atas Dasar Harga Berlaku
Menurut Lapangan Usaha, 2016–2020**
*Percentage Distribution of Gross Regional Domestic Product
of Sulawesi Tengah Province at Current Market Prices by
Industry, 2016–2020*

Lapangan Usaha/Industry		2016	2017	2018	2019 ^x	2020 ^{xx}
(1)		(2)	(3)	(4)	(5)	(6)
A	Pertanian, Kehutanan, dan Perikanan/ <i>Agriculture, Forestry, and Fishing</i>	29,61	28,98	24,96	23,20	21,76
1	Pertanian, Peternakan, Perburuan, dan Jasa Pertanian/ <i>Agriculture, Livestock, Hunting, and Agriculture Services</i>	21,72	21,13	17,93	16,43	15,76
a.	Tanaman Pangan/ <i>Food Crops</i>	4,46	4,25	3,62	3,25	3,03
b.	Tanaman Hortikultura/ <i>Horticultural Crops</i>	2,80	2,68	2,35	2,25	2,03
c.	Tanaman Perkebunan/ <i>Plantation Crops</i>	12,16	11,96	9,92	8,92	8,75
d.	Peternakan/ <i>Livestock</i>	1,94	1,90	1,73	1,72	1,67
e.	Jasa Pertanian dan Perburuan/ <i>Agriculture Services and Hunting</i>	0,36	0,35	0,31	0,29	0,28
2	Kehutanan dan Penebangan Kayu/ <i>Forestry and Logging</i>	1,89	1,82	1,59	1,51	1,45
3	Perikanan/ <i>Fishing</i>	6,00	6,02	5,44	5,27	4,55
B	Pertambangan dan Penggalian/ <i>Mining and Quarrying</i>	11,8	12,83	12,84	13,39	13,40
1	Pertambangan Minyak, Gas, dan Panas Bumi/ <i>Crude Petroleum, Natural Gas, and Geothermal</i>	2,88	2,98	2,78	2,78	2,32
2	Pertambangan Batubara dan Lignit/ <i>Coal and Lignite Mining</i>	–	–	–	–	–
3	Pertambangan Bijih Logam/ <i>Iron Ore Mining</i>	4,24	5,20	6,23	6,39	7,86

Lanjutan Tabel/*Continued Table* 13.1.3

Lapangan Usaha/ <i>Industry</i>		2016	2017	2018	2019 ^x	2020 ^{xx}
(1)		(2)	(3)	(4)	(5)	(6)
4	Pertambangan dan Penggalian Lainnya/ <i>Other Mining and Quarrying</i>	4,68	4,65	3,84	4,22	3,21
C	Industri Pengolahan/ <i>Manufacturing</i>	11,87	12,35	20,89	22,42	27,61
1	Industri Batubara dan Pengilangan Migas/ <i>Manufacture of Coal and Refined Petroleum Products</i>	3,46	3,60	2,97	2,61	2,06
2	Industri Makanan dan Minuman/ <i>Manufacture of Food Products and Beverages</i>	3,42	3,27	2,77	2,43	2,37
3	Industri Pengolahan Tembakau/ <i>Manufacture of Tobacco Products</i>	0,04	0,04	0,02	0,02	0,02
4	Industri Tekstil dan Pakaian Jadi/ <i>Manufacture of Textiles and Wearing Apparel</i>	0,02	0,02	0,02	0,02	0,02
5	Industri Kulit, Barang dari Kulit, dan Alas Kaki/ <i>Manufacture of Leather and Related Products, and Footwear</i>	0,01	0,01	0,01	0,01	0,01
6	Industri Kayu, Barang dari Kayu dan Gabus; dan Barang Anyaman dari Bambu, Rotan, dan Sejenisnya/ <i>Manufacture of Wood and Products of Wood and Cork; and Articles of Straw and Plaiting Materials</i>	1,30	1,22	1,05	0,95	0,89

Lanjutan Tabel/*Continued Table* 13.1.3

Lapangan Usaha/ <i>Industry</i>		2016	2017	2018	2019 ^x	2020 ^{xx}
(1)	(2)	(3)	(4)	(5)	(6)	
7	Industri Kertas dan Barang dari Kertas; Percetakan dan Reproduksi Media Rekaman/ <i>Manufacture of Paper and Paper Products; Printing and Reproduction of Recorded Media</i>	0,08	0,07	0,06	0,06	0,06
8	Industri Kimia, Farmasi, dan Obat Tradisional/ <i>Manufacture of Chemicals, Pharmaceuticals, and Botanical Products</i>	0,00	0,01	0,30	0,78	0,51
9	Industri Karet; Barang dari Karet dan Plastik/ <i>Manufacture of Rubber; Rubber Products and Plastics Products</i>	0,04	0,04	0,04	0,04	0,03
10	Industri Barang Galian bukan Logam/ <i>Manufacture of Other Non-Metallic Mineral Products</i>	0,21	0,21	0,18	0,16	0,13
11	Industri Logam Dasar/ <i>Manufacture of Basic Metals</i>	3,06	3,65	13,30	15,17	21,35
12	Industri Barang Logam; Komputer, Barang Elektronik, Optik; dan Peralatan Listrik/ <i>Manufacture of Fabricated Metal Products; Electronic, Computer, and Optical Products; and Electrical Equipment</i>	0,04	0,03	0,03	0,03	0,03

Lanjutan Tabel/*Continued Table* 13.1.3

Lapangan Usaha/Industry		2016	2017	2018	2019^x	2020^{xx}
(1)		(2)	(3)	(4)	(5)	(6)
13	Industri Mesin dan Perlengkapan/ <i>Manufacture of Machinery and Equipment</i>	–	–	–	–	–
14	Industri Alat Angkutan/ <i>Manufacture of Transport Equipment</i>	0,04	0,04	0,04	0,04	0,04
15	Industri Furnitur/ <i>Manufacture of Furniture</i>	0,13	0,12	0,10	0,10	0,10
16	Industri Pengolahan Lainnya; Jasa Reparasi dan Pemasangan Mesin dan Peralatan/ <i>Other Manufacturing; Repair and Installation of Machinery and Equipment</i>	0,01	0,01	0,01	0,01	0,01
D	Pengadaan Listrik dan Gas/ <i>Electricity and Gas</i>	0,03	0,03	0,03	0,03	0,03
1	Ketenagalistrikan/ <i>Electricity</i>	0,03	0,03	0,03	0,03	0,03
2	Pengadaan Gas dan Produksi Es/ <i>Manufacture of Gas and Production of Ice</i>	0,00	0,00	0,00	0,00	0,00
E	Pengadaan Air; Pengelolaan Sampah, Limbah, dan Daur Ulang/ <i>Water Supply; Sewerage, Waste Management, and Remediation Activities</i>	0,14	0,13	0,11	0,11	0,10
F	Konstruksi/ <i>Construction</i>	12,91	12,53	10,95	11,32	10,14
G	Perdagangan Besar dan Eceran; Reparasi Mobil dan Sepeda Motor/ <i>Wholesale and Retail Trade; Repair of Motor Vehicles and Motorcycles</i>	9,07	8,81	7,99	7,87	7,08

Lanjutan Tabel/*Continued Table* 13.1.3

Lapangan Usaha/Industry		2016	2017	2018	2019^x	2020^{xx}
(1)		(2)	(3)	(4)	(5)	(6)
1	Perdagangan Mobil, Sepeda Motor dan Reparasinya/ <i>Wholesale and Retail Trade and Repair of Motor Vehicles and Motorcycles</i>	1,92	1,80	1,56	1,45	1,23
2	Perdagangan Besar dan Eceran, Bukan Mobil dan Sepeda Motor/ <i>Wholesale and Retail Trade Except of Motor Vehicles and Motorcycles</i>	7,14	7,01	6,43	6,42	5,85
H	Transportasi dan Pergudangan/ <i>Transportation and Storage</i>	3,89	3,88	3,56	3,53	2,26
1	Angkutan Rel/ <i>Railways Transport</i>	–	–	–	–	–
2	Angkutan Darat/ <i>Land Transport</i>	2,58	2,54	2,33	2,38	1,58
3	Angkutan Laut/ <i>Sea Transport</i>	0,21	0,21	0,18	0,17	0,12
4	Angkutan Sungai, Danau, dan Penyeberangan/ <i>River, Lake, and Ferry Transport</i>	0,03	0,03	0,03	0,03	0,02
5	Angkutan Udara/ <i>Air Transport</i>	0,82	0,87	0,83	0,76	0,39
6	Pergudangan dan Jasa Penunjang Angkutan; Pos dan Kurir/ <i>Warehousing and Support Services for Transportation; Postal and Courier</i>	0,24	0,22	0,20	0,19	0,15

Lanjutan Tabel/*Continued Table* 13.1.3

Lapangan Usaha/ <i>Industry</i>		2016	2017	2018	2019 ^x	2020 ^{xx}
(1)		(2)	(3)	(4)	(5)	(6)
I	Penyediaan Akomodasi dan Makan Minum/ <i>Accommodation and Food Service Activities</i>	0,53	0,54	0,48	0,45	0,38
1	Penyediaan Akomodasi/ <i>Accommodation</i>	0,14	0,14	0,13	0,12	0,09
2	Penyediaan Makan Minum/ <i>Food and Beverage Service Activities</i>	0,39	0,39	0,35	0,32	0,29
J	Informasi dan Komunikasi/ <i>Information and Communication</i>	3,19	3,20	3,04	3,05	3,07
K	Jasa Keuangan dan Asuransi/ <i>Financial and Insurance Activities</i>	2,37	2,36	1,99	1,81	1,87
1	Jasa Perantara Keuangan/ <i>Financial Intermediary Services</i>	1,97	1,97	1,65	1,48	1,55
2	Asuransi dan Dana Pensiun/ <i>Insurance and Pension Fund</i>	0,05	0,05	0,04	0,04	0,04
3	Jasa Keuangan Lainnya/ <i>Other Financial Services</i>	0,34	0,33	0,29	0,28	0,27
4	Jasa Penunjang Keuangan/ <i>Financial Supporting Service</i>	0,01	0,01	0,01	0,01	0,01
L	Real Estat/ <i>Real Estate Activities</i>	1,86	1,82	1,61	1,51	1,45
M,N	Jasa Perusahaan/ <i>Business Activities</i>	0,26	0,25	0,22	0,21	0,20
O	Administrasi Pemerintahan, Pertahanan, dan Jaminan Sosial Wajib/ <i>Public Administration and Defence; Compulsory Social Security</i>	6,26	6,19	5,83	5,79	5,55
P	Jasa Pendidikan/ <i>Education</i>	3,96	3,86	3,43	3,31	3,10

Lanjutan Tabel/*Continued Table* 13.1.3

Lapangan Usaha/Industry		2016	2017	2018	2019^x	2020^{xx}
(1)		(2)	(3)	(4)	(5)	(6)
Q	Jasa Kesehatan dan Kegiatan Sosial/ <i>Human Health and Social Work Activities</i>	1,35	1,36	1,28	1,29	1,31
R,S,T,U	Jasa Lainnya/ <i>Other Services Activities</i>	0,91	0,88	0,77	0,73	0,69
C	Produk Domestik Regional Bruto/<i>Gross Regional Domestic Product</i>	100,00	100,00	100,00	100,00	100,00

Sumber/*Source*: BPS, berbagai sensus, survei dan sumber lain/*BPS-Statistics Indonesia, various census, survey, and other sources*

Tabel 13.1.4 **Laju Pertumbuhan Produk Domestik Regional Bruto Provinsi Sulawesi Tengah Atas Dasar Harga Konstan 2010 Menurut Lapangan Usaha (persen), 2016–2020**
Table 13.1.4 **Growth Rate of Gross Regional Domestic Product of Sulawesi Tengah Province at 2010 Constant Market Prices by Industry (percent), 2016–2020**

Lapangan Usaha/Industry		2016	2017	2018	2019 ^x	2020 ^{xx}
(1)		(2)	(3)	(4)	(5)	(6)
A	Pertanian, Kehutanan, dan Perikanan/ <i>Agriculture, Forestry, and Fishing</i>	2,40	4,46	4,30	2,23	-1,34
1	Pertanian, Peternakan, Perburuan, dan Jasa Pertanian/ <i>Agriculture, Livestock, Hunting, and Agriculture Services</i>	1,21	4,01	3,79	1,81	0,65
a.	Tanaman Pangan/ <i>Food Crops</i>	1,41	3,21	0,83	-3,53	0,39
b.	Tanaman Hortikultura/ <i>Horticultural Crops</i>	3,89	9,33	5,65	1,74	-1,32
c.	Tanaman Perkebunan/ <i>Plantation Crops</i>	-0,53	44,31	3,91	3,02	1,02
d.	Peternakan/ <i>Livestock</i>	8,42	5,98	6,51	5,61	1,07
e.	Jasa Pertanian dan Perburuan/ <i>Agriculture Services and Hunting</i>	5,72	5,56	5,79	1,60	3,54
2	Kehutanan dan Penebangan Kayu/ <i>Forestry and Logging</i>	3,91	5,4	4,84	-1,10	-2,10
3	Perikanan/ <i>Fishing</i>	6,90	5,94	6,13	4,93	-8,50
B	Pertambangan dan Penggalian/ <i>Mining and Quarrying</i>	34,48	15,07	22,98	13,78	10,36
1	Pertambangan Minyak, Gas, dan Panas Bumi/ <i>Crude Petroleum, Natural Gas, and Geothermal</i>	123,45	7,65	1,47	8,86	-1,72
2	Pertambangan Batubara dan Lignit/ <i>Coal and Lignite Mining</i>	–	–	–	–	–
3	Pertambangan Bijih Logam/ <i>Iron Ore Mining</i>	26,78	26,23	49,95	14,46	28,43

Lanjutan Tabel/Continued Table 13.1.4

Lapangan Usaha/Industry		2016	2017	2018	2019 ^x	2020 ^{xx}
(1)		(2)	(3)	(4)	(5)	(6)
4	Pertambangan dan Penggalian Lainnya/ <i>Other Mining and Quarrying</i>	5,08	7,05	0,63	16,71	-20,36
C	Industri Pengolahan/ <i>Manufacturing</i>	34,96	11,20	106,29	17,30	23,68
1	Industri Batubara dan Pengilangan Migas/ <i>Manufacture of Coal and Refined Petroleum Products</i>	154,45	9,65	-2,03	-11,25	-10,71
2	Industri Makanan dan Minuman/ <i>Manufacture of Food Products and Beverages</i>	3,60	2,30	5,16	-0,56	-0,51
3	Industri Pengolahan Tembakau/ <i>Manufacture of Tobacco Products</i>	0,75	-0,89	-47,01	4,16	-1,13
4	Industri Tekstil dan Pakaian Jadi/ <i>Manufacture of Textiles and Wearing Apparel</i>	8,03	6,64	5,72	0,05	-0,50
5	Industri Kulit, Barang dari Kulit, dan Alas Kaki/ <i>Manufacture of Leather and Related Products, and Footwear</i>	5,14	3,82	6,14	-1,69	0,84
6	Industri Kayu, Barang dari Kayu dan Gabus; dan Barang Anyaman dari Bambu, Rotan, dan Sejenisnya/ <i>Manufacture of Wood and Products of Wood and Cork; and Articles of Straw and Plaiting Materials</i>	0,51	2,65	2,91	-0,71	-2,38

Lanjutan Tabel/Continued Table 13.1.4

Lapangan Usaha/Industry	2016	2017	2018	2019^x	2020^{xx}
(1)	(2)	(3)	(4)	(5)	(6)
7 Industri Kertas dan Barang dari Kertas; Percetakan dan Reproduksi Media Rekaman/ <i>Manufacture of Paper and Paper Products; Printing and Reproduction of Recorded Media</i>	9,47	4,08	6,35	0,02	-1,03
8 Industri Kimia, Farmasi, dan Obat Tradisional/ <i>Manufacture of Chemicals, Pharmaceuticals, and Botanical Products</i>	-0,36	29,46	6592,40	183,03	-23,85
9 Industri Karet; Barang dari Karet dan Plastik/ <i>Manufacture of Rubber; Rubber Products and Plastics Products</i>	1,70	7,91	2,92	1,30	-0,10
10 Industri Barang Galian bukan Logam/ <i>Manufacture of Other Non-Metallic Mineral Products</i>	1,31	6,95	7,72	-6,91	-12,35
11 Industri Logam Dasar/ <i>Manufacture of Basic Metals</i>	33,88	25,63	320,68	25,30	37,06
12 Industri Barang Logam; Komputer, Barang Elektronik, Optik; dan Peralatan Listrik/ <i>Manufacture of Fabricated Metal Products; Electronic, Computer, and Optical Products; and Electrical Equipment</i>	4,50	3,92	3,24	5,69	-4,45
13 Industri Mesin dan Perlengkapan/ <i>Manufacture of Machinery and Equipment</i>	-	-	-	-	-

Lanjutan Tabel/Continued Table 13.1.4

Lapangan Usaha/Industry		2016	2017	2018	2019 ^x	2020 ^{xx}
(1)		(2)	(3)	(4)	(5)	(6)
14	Industri Alat Angkutan/ <i>Manufacture of Transport Equipment</i>	7,48	4,74	4,71	3,95	-2,73
15	Industri Furnitur/ <i>Manufacture of Furniture</i>	1,71	1,02	2,33	8,61	-2,91
16	Industri Pengolahan Lainnya; Jasa Reparasi dan Pemasangan Mesin dan Peralatan/ <i>Other Manufacturing; Repair and Installation of Machinery and Equipment</i>	-3,08	4,14	4,62	4,45	-5,98
D	Pengadaan Listrik dan Gas/ <i>Electricity and Gas</i>	6,08	9,17	7,30	1,90	3,12
1	Ketenagalistrikan/ <i>Electricity</i>	6,14	9,25	7,30	1,78	3,21
2	Pengadaan Gas dan Produksi Es/ <i>Manufacture of Gas and Production of Ice</i>	3,09	5,41	7,18	7,85	-0,64
E	Pengadaan Air; Pengelolaan Sampah, Limbah, dan Daur Ulang/ <i>Water Supply; Sewerage, Waste Management, and Remediation Activities</i>	3,34	6,08	5,47	-0,15	0,80
F	Konstruksi/ <i>Construction</i>	-2,47	3,65	4,54	14,34	-8,47
G	Perdagangan Besar dan Eceran; Reparasi Mobil dan Sepeda Motor/ <i>Wholesale and Retail Trade; Repair of Motor Vehicles and Motorcycles</i>	5,40	3,99	4,82	2,51	-6,15

Lanjutan Tabel/Continued Table 13.1.4

Lapangan Usaha/Industry		2016	2017	2018	2019 ^x	2020 ^{xx}
(1)		(2)	(3)	(4)	(5)	(6)
1	Perdagangan Mobil, Sepeda Motor dan Reparasinya/ <i>Wholesale and Retail Trade and Repair of Motor Vehicles and Motorcycles</i>	1,94	0,01	3,79	0,19	-11,76
2	Perdagangan Besar dan Eceran, Bukan Mobil dan Sepeda Motor/ <i>Wholesale and Retail Trade Except of Motor Vehicles and Motorcycles</i>	6,33	5,01	5,08	3,07	-4,83
H	Transportasi dan Pergudangan/ <i>Transportation and Storage</i>	5,09	6,64	7,66	2,94	-33,12
1	Angkutan Rel/ <i>Railways Transport</i>	–	–	–	–	–
2	Angkutan Darat/ <i>Land Transport</i>	4,30	5,72	8,00	5,86	-31,84
3	Angkutan Laut/ <i>Sea Transport</i>	9,34	8,27	4,43	1,76	-27,76
4	Angkutan Sungai, Danau, dan Penyeberangan/ <i>River, Lake, and Ferry Transport</i>	3,38	2,02	3,44	3,75	-31,01
5	Angkutan Udara/ <i>Air Transport</i>	8,09	11,57	8,59	-9,21	-43,61
6	Pergudangan dan Jasa Penunjang Angkutan; Pos dan Kurir/ <i>Warehousing and Support Services for Transportation; Postal and Courier</i>	2,47	1,85	3,91	8,45	-23,74
I	Penyediaan Akomodasi dan Makan Minum/ <i>Accommodation and Food Service Activities</i>	5,87	8,30	5,99	-1,98	-11,05
1	Penyediaan Akomodasi/ <i>Accommodation</i>	1,23	8,48	6,01	-1,75	-24,67

Lanjutan Tabel/*Continued Table* 13.1.4

Lapangan Usaha/Industry	2016	2017	2018	2019^x	2020^{xx}
(1)	(2)	(3)	(4)	(5)	(6)
2 Penyediaan Makan Minum/ <i>Food and Beverage Service Activities</i>	7,70	8,23	5,99	-2,06	-5,96
J Informasi dan Komunikasi/ <i>Information and Communication</i>	8,97	7,08	9,34	9,81	8,56
K Jasa Keuangan dan Asuransi/ <i>Financial and Insurance Activities</i>	17,66	7,10	1,63	-0,63	9,80
1 Jasa Perantara Keuangan/ <i>Financial Intermediary Services</i>	21,02	7,28	0,71	-1,83	11,75
2 Asuransi dan Dana Pensiun/ <i>Insurance and Pension Fund</i>	5,72	6,17	5,37	1,16	3,61
3 Jasa Keuangan Lainnya/ <i>Other Financial Services</i>	3,49	6,29	6,29	5,53	1,05
4 Jasa Penunjang Keuangan/ <i>Financial Supporting Service</i>	4,48	4,04	4,12	3,05	1,06
L Real Estat/ <i>Real Estate Activities</i>	3,94	5,25	4,87	0,19	0,38
M,N Jasa Perusahaan/ <i>Business Activities</i>	4,65	5,54	5,72	5,26	-2,57
O Administrasi Pemerintahan, Pertahanan, dan Jaminan Sosial Wajib/ <i>Public Administration and Defence; Compulsory Social Security</i>	6,16	6,53	10,37	5,69	0,21
P Jasa Pendidikan/ <i>Education</i>	4,78	5,88	5,37	3,41	-1,63

Lanjutan Tabel/*Continued Table* 13.1.4

Lapangan Usaha/Industry	2016	2017	2018	2019^x	2020^{xx}
(1)	(2)	(3)	(4)	(5)	(6)
Q Jasa Kesehatan dan Kegiatan Sosial/ <i>Human Health and Social Work Activities</i>	4,19	8,62	9,42	8,37	6,11
R,S,T,U Jasa Lainnya/ <i>Other Services Activities</i>	5,71	5,18	5,08	2,22	-0,04
C Produk Domestik Regional Bruto/<i>Gross Regional Domestic Product</i>	9,94	7,10	20,60	8,83	4,86

Sumber/*Source*: BPS, berbagai sensus, survei dan sumber lain/*BPS-Statistics Indonesia, various census, survey, and other sources*

Tabel
Table 13.1.5

Produk Domestik Regional Bruto Provinsi Sulawesi Tengah Atas Dasar Harga Berlaku Menurut Jenis Pengeluaran (miliar rupiah), 2016–2020
Gross Regional Domestic Product of Sulawesi Tengah Province at Current Market Prices by Type of Expenditure (billion rupiahs), 2016–2020

Jenis Pengeluaran/Type of Expenditure	2016	2017	2018	2019^x	2020^{xx}
(1)	(2)	(3)	(4)	(5)	(6)
Pengeluaran Konsumsi Rumah Tangga/ <i>Household Consumption Expenditure</i>	60 961	66 441	72 976	79 422	77 625
Pengeluaran Konsumsi LNPRT/NPISH/ <i>Consumption Expenditure</i>	2 151	2 424	2 895	3 356	3 310
Pengeluaran Konsumsi Pemerintah/ <i>Government Consumption Expenditure</i>	16 084	17 545	17 936	19 793	20 086
Pembentukan Modal Tetap Bruto/ <i>Gross Fixed Capital Formation</i>	51 866	55 058	58 369	72 146	67 253
Perubahan Inventori/ <i>Changes in Inventories</i>	4 031	2 476	5 636	- 449	1 044
Net Ekspor Barang dan Jasa/ <i>Net Exports of Goods and Services</i>	- 30 714	- 33 719	- 22 061	- 26 746	- 46 828
Produk Domestik Regional Bruto Gross Regional Domestic Product	120 204	133 951	167 136	185 740	197 441

Sumber/Source: BPS, berbagai sensus, survei dan sumber lain/BPS-Statistics Indonesia, various census, survey, and other sources

Tabel 13.1.6 **Produk Domestik Regional Bruto Provinsi Sulawesi Tengah Atas Dasar Harga Konstan 2010 Menurut Jenis Pengeluaran (miliar rupiah), 2016–2020**
Gross Regional Domestic Product of Sulawesi Tengah Province at 2010 Constant Market Prices by Type of Expenditure (billion rupiahs), 2016–2020

Jenis Pengeluaran/ <i>Type of Expenditure</i>	2016	2017	2018	2019 ^x	2020 ^{xx}
(1)	(2)	(3)	(4)	(5)	(6)
Pengeluaran Konsumsi Rumah Tangga/ <i>Household Consumption Expenditure</i>	44 301	47 082	49 431	50 912	48 903
Pengeluaran Konsumsi LNPRT/NPISH <i>Consumption Expenditure</i>	1 543	1 681	1 949	2 119	2 006
Pengeluaran Konsumsi Pemerintah/ <i>Government Consumption Expenditure</i>	10 650	11 073	11 233	11 494	11 136
Pembentukan Modal Tetap Bruto/ <i>Gross Fixed Capital Formation</i>	37 320	41 367	42 084	50 649	46 603
Perubahan Inventori/ <i>Changes in Inventories</i>	3 142	1 491	3 715	- 188	709
Net Ekspor Barang dan Jasa/ <i>Net Exports of Goods and Services</i>	- 19 745	- 19 465	- 30 331	- 37 435	- 62 605
Produk Domestik Regional Bruto Gross Regional Domestic Product	91 053	97 475	117 556	127 935	134 153

Sumber/Source: BPS, berbagai sensus, survei dan sumber lain/BPS-Statistics Indonesia, various census, survey, and other sources

Tabel
Table 13.1.7**Distribusi Persentase PDRB Pengeluaran Provinsi Sulawesi Tengah Atas Dasar Harga Berlaku (Persen), 2016–2020**
Percentage Distribution of GRDP at Current Market Price by Expenditure Components in Sulawesi Tengah Province (Percent), 2016–2020

Jenis Pengeluaran/Type of Expenditure	2016	2017	2018	2019^x	2020^{xx}
(1)	(2)	(3)	(4)	(5)	(6)
Pengeluaran Konsumsi Rumah Tangga/ <i>Household Consumption Expenditure</i>	51,90	49,60	43,66	42,76	39,32
Pengeluaran Konsumsi LNPRT/ <i>NPISH Consumption Expenditure</i>	1,83	1,81	1,73	1,81	1,68
Pengeluaran Konsumsi Pemerintah/ <i>Government Consumption Expenditure</i>	14,29	13,10	10,73	10,66	10,17
Pembentukan Modal Tetap Bruto/ <i>Gross Fixed Capital Formation</i>	43,40	41,10	34,92	38,84	34,06
Perubahan Inventori/ <i>Changes in Inventories</i>	3,16	1,85	3,37	-0,24	0,53
Net Ekspor Barang dan Jasa/ <i>Net Exports of Goods and Services</i>	-21,26	-25,17	-13,20	-14,40	-23,72
Produk Domestik Regional Bruto Gross Regional Domestic Product	100,00	100,00	100,00	100,00	100,00

Sumber/Source: BPS, berbagai sensus, survei dan sumber lain/BPS-Statistics Indonesia, various census, survey, and other sources

Tabel 13.1.8 **Laju Pertumbuhan PDRB Pengeluaran Provinsi Sulawesi Tengah Atas Dasar Harga Konstan 2010 (Persen), 2016–2020**
The Growth Rate of GRDP at 2010 Constant Market Prices by Expenditure Components in Sulawesi Tengah Province (Percent), 2016–2020

Jenis Pengeluaran/Type of Expenditure	2016	2017	2018	2019^x	2020^{xx}
(1)	(2)	(3)	(4)	(5)	(6)
Pengeluaran Konsumsi Rumah Tangga/ <i>Household Consumption Expenditure</i>	6,16	6,28	4,99	3,00	-3,95
Pengeluaran Konsumsi LNPRT/NPISH/ <i>Consumption Expenditure</i>	4,09	8,89	15,94	8,75	-5,32
Pengeluaran Konsumsi Pemerintah/ <i>Government Consumption Expenditure</i>	-0,15	3,48	1,45	2,32	-3,12
Pembentukan Modal Tetap Bruto/ <i>Gross Fixed Capital Formation</i>	13,92	3,51	1,73	20,35	-7,99
Perubahan Inventori/ <i>Changes in Inventories</i>	–	-52,56	149,20	-105,05	-477,99
Net Ekspor Barang dan Jasa/ <i>Net Exports of Goods and Services</i>	14,53	12,08	55,82	23,42	67,23
Produk Domestik Regional Bruto Gross Regional Domestic Product	9,94	7,10	20,60	8,83	4,86

Sumber/Source: BPS, berbagai sensus, survei dan sumber lain/BPS-Statistics Indonesia, various census, survey, and other sources

Tabel
Table 13.1.9

**Indeks Harga Implisit Produk Domestik Regional Bruto
Provinsi Sulawesi Tengah Menurut Lapangan Usaha
(2010=100), 2016–2020**
*Implicit Price Index of Gross Regional Domestic Product of
Sulawesi Tengah Province by Industry (2010=100), 2016–
2020*

Lapangan Usaha/Industry		2016	2017	2018	2019 ^a	2020 ^{ba}
(1)		(2)	(3)	(4)	(5)	(6)
A	Pertanian, Kehutanan, dan Perikanan/ <i>Agriculture, Forestry, and Fishing</i>	131,97	138,00	142,20	143,66	145,17
1	Pertanian, Peternakan, Perburuan, dan Jasa Pertanian/ <i>Agriculture, Livestock, Hunting, and Agriculture Services</i>	129,01	134,71	137,40	137,41	139,22
a.	Tanaman Pangan/ <i>Food Crops</i>	134,34	138,39	145,93	150,74	149,17
b.	Tanaman Hortikultura Semusim/ <i>Seasonal Horticultural Crops</i>	130,19	279,25	136,64	142,92	139,23
c.	Tanaman Perkebunan Semusim/ <i>Seasonal Plantation Crops</i>	125,98	280,78	132,89	128,92	132,95
d.	Peternakan/ <i>Livestock</i>	136,17	140,6	150,10	156,88	159,90
e.	Jasa Pertanian dan Perburuan/ <i>Agriculture Services and Hunting</i>	124,99	128,91	133,47	137,94	136,34
2	Kehutanan dan Penebangan Kayu/ <i>Forestry and Logging</i>	136,33	139,55	145,10	154,01	161,31
3	Perikanan/ <i>Fishing</i>	142,32	150,4	159,67	163,73	164,25
B	Pertambangan dan Penggalian/ <i>Mining and Quarrying</i>	114,21	120,46	122,31	124,49	120,04
1	Pertambangan Minyak, Gas, dan Panas Bumi/ <i>Crude Petroleum, Natural Gas, and Geothermal</i>	99,30	106,75	122,35	124,65	112,81
2	Pertambangan Batubara dan Lignit/ <i>Coal and Lignite Mining</i>	–	–	–	–	–

Lanjutan Tabel/Continued Table 13.1.9

Lapangan Usaha/Industry		2016	2017	2018	2019 ^a	2020 ^{bx}
(1)		(2)	(3)	(4)	(5)	(6)
3	Pertambangan Bijih Logam/ <i>Iron Ore Mining</i>	100,35	108,74	108,36	108,02	109,96
4	Pertambangan dan Penggalian Lainnya/ <i>Other Mining and Quarrying</i>	145,94	151,14	154,58	161,77	164,58
C	Industri Pengolahan/ <i>Manufacturing</i>	130,07	135,75	138,92	141,24	149,51
1	Industri Batubara dan Pengilangan Migas/ <i>Manufacture of Coal and Refined Petroleum Products</i>	130,72	138,31	145,52	159,72	150,06
2	Industri Makanan dan Minuman/ <i>Manufacture of Food Products and Beverages</i>	143,24	149,36	150,11	147,41	153,46
3	Industri Pengolahan Tembakau/ <i>Manufacture of Tobacco Products</i>	144,87	148,2	152,23	157,18	159,33
4	Industri Tekstil dan Pakaian Jadi/ <i>Manufacture of Textiles and Wearing Apparel</i>	127,00	131,42	136,90	147,25	147,98
5	Industri Kulit, Barang dari Kulit, dan Alas Kaki/ <i>Manufacture of Leather and Related Products, and Footwear</i>	136,99	139,79	144,62	147,97	149,02
6	Industri Kayu, Barang dari Kayu dan Gabus; dan Barang Anyaman dari Bambu, Rotan, dan Sejenisnya/ <i>Manufacture of Wood and Products of Wood and Cork; and Articles of Straw and Plaiting Materials</i>	125,95	128,50	133,18	135,00	137,69

Lanjutan Tabel/Continued Table 13.1.9

Lapangan Usaha/Industry		2016	2017	2018	2019 ^a	2020 ^{ba}
(1)		(2)	(3)	(4)	(5)	(6)
7	Industri Kertas dan Barang dari Kertas; Percetakan dan Reproduksi Media Rekaman/ <i>Manufacture of Paper and Paper Products; Printing and Reproduction of Recorded Media</i>	133,09	135,75	140,42	143,99	144,78
8	Industri Kimia, Farmasi, dan Obat Tradisional/ <i>Manufacture of Chemicals, Pharmaceuticals, and Botanical Products</i>	137,02	143,06	149,83	153,69	140,12
9	Industri Karet; Barang dari Karet dan Plastik/ <i>Manufacture of Rubber; Rubber Products and Plastics Products</i>	134,11	138,60	144,75	151,40	153,39
10	Industri Barang Galian bukan Logam/ <i>Manufacture of Other Non-Metallic Mineral Products</i>	135,57	141,38	146,15	151,10	152,20
11	Industri Logam Dasar/ <i>Manufacture of Basic Metals</i>	118,48	125,49	135,60	137,23	149,78
12	Industri Barang Logam; Komputer, Barang Elektronik, Optik; dan Peralatan Listrik/ <i>Manufacture of Fabricated Metal Products; Electronic, Computer, and Optical Products; and Electrical Equipment</i>	126,76	129,34	133,92	142,48	140,46
13	Industri Mesin dan Perlengkapan/ <i>Manufacture of Machinery and Equipment</i>	-	-	-	-	-
14	Industri Alat Angkutan/ <i>Manufacture of Transport Equipment</i>	127,46	130,42	135,92	148,26	156,22
15	Industri Furnitur/ <i>Manufacture of Furniture</i>	126,78	129,77	135,45	143,33	151,45

Lanjutan Tabel/Continued Table 13.1.9

Lapangan Usaha/Industry		2016	2017	2018	2019 ^a	2020 ²⁰²⁰
(1)		(2)	(3)	(4)	(5)	(6)
16	Industri Pengolahan Lainnya; Jasa Reparasi dan Pemasangan Mesin dan Peralatan/Other Manufacturing; Repair and Installation of Machinery and Equipment	120,23	122,43	126,90	135,10	136,86
D	Pengadaan Listrik dan Gas/ Electricity and Gas	83,56	93,91	99,29	100,97	101,16
1	Ketenagalistrikan/Electricity	82,54	93,07	98,47	100,02	100,11
2	Pengadaan Gas dan Produksi Es/Manufacture of Gas and Production of Ice	131,09	134,27	138,88	144,31	151,05
E	Pengadaan Air; Pengelolaan Sampah, Limbah, dan Daur Ulang/ Water Supply; Sewerage, Waste Management, and Remediation Activities	134,23	137,57	140,99	145,45	146,86
F	Konstruksi/Construction	149,66	156,34	163,05	163,81	170,50
G	Perdagangan Besar dan Eceran; Reparasi Mobil dan Sepeda Motor/ Wholesale and Retail Trade; Repair of Motor Vehicles and Motorcycles	131,37	136,97	147,81	157,82	160,83
1	Perdagangan Mobil, Sepeda Motor dan Reparasinya/ Wholesale and Retail Trade and Repair of Motor Vehicles and Motorcycles	136,31	141,96	148,10	152,31	155,94
2	Perdagangan Besar dan Eceran, Bukan Mobil dan Sepeda Motor/Wholesale and Retail Trade Except of Motor Vehicles and Motorcycles	130,10	135,75	147,74	159,11	161,89
H	Transportasi dan Pergudangan/ Transportation and Storage	133,81	139,78	148,90	159,19	161,96

Lanjutan Tabel/*Continued Table* 13.1.9

Lapangan Usaha/Industry		2016	2017	2018	2019^a	2020²⁰²⁰
(1)		(2)	(3)	(4)	(5)	(6)
1	Angkutan Rel/ <i>Railways Transport</i>	–	–	–	–	–
2	Angkutan Darat/ <i>Land Transport</i>	126,54	131,44	139,45	149,55	154,56
3	Angkutan Laut/ <i>Sea Transport</i>	138,55	142,88	148,63	154,75	161,45
4	Angkutan Sungai, Danau, dan Penyeberangan/ <i>River, Lake, and Ferry Transport</i>	135,99	138,44	142,88	151,22	166,59
5	Angkutan Udara/ <i>Air Transport</i>	159,13	169,03	183,84	205,47	199,54
6	Pergudangan dan Jasa Penunjang Angkutan; Pos dan Kurir/ <i>Warehousing and Support Services for Transportation; Postal and Courier</i>	139,47	143,49	150,61	151,02	164,25
I	Penyediaan Akomodasi dan Makan Minum/ <i>Accommodation and Food Service Activities</i>	137,61	143,51	150,52	159,75	162,73
1	Penyediaan Akomodasi/ <i>Accommodation</i>	137,22	141,80	148,23	161,67	162,23
2	Penyediaan Makan Minum/ <i>Food and Beverage Service Activities</i>	137,75	144,14	151,37	159,03	162,88
J	Informasi dan Komunikasi/ <i>Information and Communication</i>	110,19	115,47	124,91	126,93	125,11
K	Jasa Keuangan dan Asuransi/ <i>Financial and Insurance Activities</i>	137,17	142,55	147,86	150,50	149,98
1	Jasa Perantara Keuangan/ <i>Financial Intermediary Services</i>	137,70	143,55	148,98	151,54	150,59
2	Asuransi dan Dana Pensiun/ <i>Insurance and Pension Fund</i>	142,36	145,97	150,04	153,80	158,12
3	Jasa Keuangan Lainnya/ <i>Other Financial Services</i>	133,43	136,47	141,64	144,92	145,47
4	Jasa Penunjang Keuangan/ <i>Financial Supporting Service</i>	135,10	138,70	143,08	146,13	149,06

Lanjutan Tabel/*Continued Table* 13.1.9

Lapangan Usaha/ <i>Industry</i>		2016	2017	2018	2019 ^a	2020 ^{3a}
(1)		(2)	(3)	(4)	(5)	(6)
L	Real Estat/ <i>Real Estate Activities</i>	130,07	135,03	142,53	147,63	150,46
M,N	Jasa Perusahaan/ <i>Business Activities</i>	139,60	142,58	149,23	151,08	153,89
O	Administrasi Pemerintahan, Pertahanan, dan Jaminan Sosial Wajib/ <i>Public Administration and Defence; Compulsory Social Security</i>	144,76	149,86	159,65	166,58	169,48
P	Jasa Pendidikan/ <i>Education</i>	140,85	144,65	152,45	157,93	160,00
Q	Jasa Kesehatan dan Kegiatan Sosial/ <i>Human Health and Social Work Activities</i>	136,09	140,17	150,36	155,84	158,59
R,S,T,U	Jasa Lainnya/ <i>Other Services Activities</i>	149,28	153,08	158,96	163,89	164,67
C	Produk Domestik Regional Bruto/<i>Gross Regional Domestic Product</i>	131,88	137,42	142,18	145,18	147,18

Sumber/*Source*: BPS, berbagai sensus, survei dan sumber lain/*BPS-Statistics Indonesia, various census, survey, and other sources*

Tabel
Table 13.1.10

Laju Implisit Produk Domestik Regional Bruto Provinsi Sulawesi Tengah Menurut Lapangan Usaha (2010=100) (persen), 2016–2020
Implicit Rate of Gross Regional Domestic Product of Sulawesi Tengah Province by Industry (2010=100) (percent), 2016–2020

Lapangan Usaha/Industry		2016	2017	2018	2019 ^x	2020 ^{xx}
(1)		(2)	(3)	(4)	(5)	(6)
A	Pertanian, Kehutanan, dan Perikanan/Agriculture, Forestry, and Fishing	3,15	4,57	3,04	1,03	1,05
1	Pertanian, Peternakan, Perburuan, dan Jasa Pertanian/Agriculture, Livestock, Hunting, and Agriculture Services	2,57	4,41	1,99	0,01	1,32
a.	Tanaman Pangan/Food Crops	5,85	3,02	5,45	3,29	-1,04
b.	Tanaman Hortikultura Semusim/Seasonal Horticultural Crops	2,31	3,49	-51,07	4,59	-2,58
c.	Tanaman Perkebunan Semusim/Seasonal Plantation Crops	0,89	8,82	-52,67	-2,99	3,13
d.	Peternakan/Livestock	6,06	3,25	6,76	4,51	1,93
e.	Jasa Pertanian dan Perburuan/Agriculture Services and Hunting	3,61	3,14	3,54	3,34	-1,16
2	Kehutanan dan Penebangan Kayu/Forestry and Logging	5,64	2,36	3,98	6,14	4,74
3	Perikanan/Fishing	4,17	5,68	6,16	2,54	0,32
B	Pertambangan dan Penggalian/Mining and Quarrying	-4,48	5,47	1,54	1,79	-3,58
1	Pertambangan Minyak, Gas, dan Panas Bumi/Crude Petroleum, Natural Gas, and Geothermal	-4,02	7,50	14,61	1,88	-9,50

Lanjutan Tabel/*Continued Table* 13.1.10

Lapangan Usaha/ <i>Industry</i>		2016	2017	2018	2019 ^x	2020 ^{xx}
(1)		(2)	(3)	(4)	(5)	(6)
2	Pertambangan Batubara dan Lignit/ <i>Coal and Lignite Mining</i>	–	–	–	–	–
3	Pertambangan Bijih Logam/ <i>Iron Ore Mining</i>	-3,17	8,36	-0,35	-0,31	1,79
4	Pertambangan dan Penggalian Lainnya/ <i>Other Mining and Quarrying</i>	1,50	3,56	2,27	4,66	1,73
C	Industri Pengolahan/ <i>Manufacturing</i>	1,01	4,36	2,34	1,67	5,85
1	Industri Batubara dan Pengilangan Migas/ <i>Manufacture of Coal and Refined Petroleum Products</i>	-0,58	5,81	5,21	9,76	-6,05
2	Industri Makanan dan Minuman/ <i>Manufacture of Food Products and Beverages</i>	3,93	4,27	0,50	-1,80	4,10
3	Industri Pengolahan Tembakau/ <i>Manufacture of Tobacco Products</i>	3,41	2,30	2,72	3,25	1,36
4	Industri Tekstil dan Pakaian Jadi/ <i>Manufacture of Textiles and Wearing Apparel</i>	4,46	3,49	4,17	7,56	0,49
5	Industri Kulit, Barang dari Kulit, dan Alas Kaki/ <i>Manufacture of Leather and Related Products, and Footwear</i>	3,76	2,05	3,46	2,32	0,71

Lanjutan Tabel/*Continued Table* 13.1.10

Lapangan Usaha/ <i>Industry</i>		2016	2017	2018	2019 ^x	2020 ^{xx}
(1)	(2)	(3)	(4)	(5)	(6)	
6	Industri Kayu, Barang dari Kayu dan Gabus; dan Barang Anyaman dari Bambu, Rotan, dan Sejenisnya/ <i>Manufacture of Wood and Products of Wood and Cork; and Articles of Straw and Plaiting Materials</i>	4,96	2,02	3,65	1,36	2,00
7	Industri Kertas dan Barang dari Kertas; Percetakan dan Reproduksi Media Rekaman/ <i>Manufacture of Paper and Paper Products; Printing and Reproduction of Recorded Media</i>	1,63	2,00	3,44	2,54	0,55
8	Industri Kimia, Farmasi, dan Obat Tradisional/ <i>Manufacture of Chemicals, Pharmaceuticals, and Botanical Products</i>	2,79	4,41	4,73	2,58	-8,83
9	Industri Karet; Barang dari Karet dan Plastik/ <i>Manufacture of Rubber; Rubber Products and Plastics Products</i>	2,78	3,35	4,44	4,59	1,31
10	Industri Barang Galian bukan Logam/ <i>Manufacture of Other Non-Metallic Mineral Products</i>	2,52	4,29	3,37	3,39	0,73
11	Industri Logam Dasar/ <i>Manufacture of Basic Metals</i>	-2,24	5,92	8,05	1,21	9,14
12	Industri Barang Logam; Komputer, Barang Elektronik, Optik; dan Peralatan Listrik/ <i>Manufacture of Fabricated Metal Products; Electronic, Computer, and Optical Products; and Electrical Equipment</i>	1,59	2,03	3,54	6,40	-1,42

Lanjutan Tabel/Continued Table 13.1.10

Lapangan Usaha/Industry	2016	2017	2018	2019 ^x	2020 ^{xx}
(1)	(2)	(3)	(4)	(5)	(6)
13 Industri Mesin dan Perlengkapan/ <i>Manufacture of Machinery and Equipment</i>	—	—	—	—	—
14 Industri Alat Angkutan/ <i>Manufacture of Transport Equipment</i>	3,14	2,32	4,21	9,08	5,37
15 Industri Furnitur/ <i>Manufacture of Furniture</i>	3,80	2,35	4,38	5,82	5,67
16 Industri Pengolahan Lainnya; Jasa Reparasi dan Pemasangan Mesin dan Peralatan/ <i>Other Manufacturing; Repair and Installation of Machinery and Equipment</i>	1,71	1,83	3,65	6,46	1,30
D Pengadaan Listrik dan Gas/ <i>Electricity and Gas</i>	6,59	12,38	5,73	1,69	0,19
1 Ketenagalistrikan/ <i>Electricity</i>	6,66	12,76	5,80	1,57	0,09
2 Pengadaan Gas dan Produksi Es/ <i>Manufacture of Gas and Production of Ice</i>	5,94	2,43	3,44	3,91	4,67
E Pengadaan Air; Pengelolaan Sampah, Limbah, dan Daur Ulang/ <i>Water Supply; Sewerage, Waste Management, and Remediation Activities</i>	4,20	2,49	2,49	3,16	0,97
F Konstruksi/ <i>Construction</i>	3,60	4,47	4,29	0,46	4,09
G Perdagangan Besar dan Eceran; Reparasi Mobil dan Sepeda Motor/ <i>Wholesale and Retail Trade; Repair of Motor Vehicles and Motorcycles</i>	3,39	4,27	7,91	6,77	1,91

Lanjutan Tabel/*Continued Table* 13.1.10

Lapangan Usaha/ <i>Industry</i>		2016	2017	2018	2019 ^x	2020 ^{xx}
(1)		(2)	(3)	(4)	(5)	(6)
1	Perdagangan Mobil, Sepeda Motor dan Reparasinya/ <i>Wholesale and Retail Trade and Repair of Motor Vehicles and Motorcycles</i>	3,36	4,15	4,33	2,84	2,39
2	Perdagangan Besar dan Eceran, Bukan Mobil dan Sepeda Motor/ <i>Wholesale and Retail Trade Except of Motor Vehicles and Motorcycles</i>	3,45	4,35	8,83	7,70	1,75
H	Transportasi dan Pergudangan/ <i>Transportation and Storage</i>	2,15	4,47	6,52	6,91	1,74
1	Angkutan Rel/ <i>Railways Transport</i>	–	–	–	–	–
2	Angkutan Darat/ <i>Land Transport</i>	3,05	3,88	6,10	7,24	3,35
3	Angkutan Laut/ <i>Sea Transport</i>	1,09	3,12	4,02	4,12	4,33
4	Angkutan Sungai, Danau, dan Penyeberangan/ <i>River, Lake, and Ferry Transport</i>	2,63	1,80	3,21	5,83	10,16
5	Angkutan Udara/ <i>Air Transport</i>	-1,25	6,22	8,76	11,77	-2,89
6	Pergudangan dan Jasa Penunjang Angkutan; Pos dan Kurir/ <i>Warehousing and Support Services for Transportation; Postal and Courier</i>	2,96	2,88	4,96	0,28	8,76
I	Penyediaan Akomodasi dan Makan Minum/ <i>Accommodation and Food Service Activities</i>	1,48	4,29	4,88	6,13	1,87
1	Penyediaan Akomodasi/ <i>Accommodation</i>	1,21	3,34	4,54	9,06	0,34

Lanjutan Tabel/Continued Table 13.1.10

Lapangan Usaha/Industry		2016	2017	2018	2019 ^x	2020 ^{xx}
(1)	(2)	(3)	(4)	(5)	(6)	
2	Penyediaan Makan Minum/ Food and Beverage Service Activities	1,58	4,64	5,01	5,07	2,42
J	Informasi dan Komunikasi/ Information and Communication	1,14	4,80	8,17	1,62	-1,43
K	Jasa Keuangan dan Asuransi/ Financial and Insurance Activities	2,68	3,92	3,73	1,79	-0,35
1	Jasa Perantara Keuangan/ Financial Intermediary Services	2,55	4,24	3,78	1,72	-0,63
2	Asuransi dan Dana Pensiun/ Insurance and Pension Fund	3,38	2,54	2,79	2,51	2,81
3	Jasa Keuangan Lainnya/Other Financial Services	2,87	2,27	3,79	2,32	0,38
4	Jasa Penunjang Keuangan/ Financial Supporting Service	3,10	2,66	3,16	2,14	2,00
L	Real Estat/Real Estate Activities	2,18	3,82	5,55	3,58	1,92
M,N	Jasa Perusahaan/Business Activities	3,53	2,13	4,66	1,24	1,86
O	Administrasi Pemerintahan, Pertahanan, dan Jaminan Sosial Wajib/Public Administration and Defence; Compulsory Social Security	2,29	3,52	6,53	4,34	1,74
P	Jasa Pendidikan/Education	3,79	2,69	5,39	3,60	1,31
Q	Jasa Kesehatan dan Kegiatan Sosial/Human Health and Social Work Activities	1,81	3,00	7,27	3,64	1,77
R,S,T,U	Jasa Lainnya/Other Services Activities	6,51	2,55	3,84	3,10	0,47
C	Produk Domestik Regional Bruto/Gross Regional Domestic Product	1,49	4,20	3,46	2,12	1,37

Sumber/Source: BPS, berbagai sensus, survei dan sumber lain/BPS-Statistics Indonesia, various census, survey, and other sources

Tabel
Table 13.1.11

Distribusi Persentase Produk Domestik Regional Bruto Provinsi Sulawesi Tengah Atas Dasar Harga Konstan 2010 Menurut Lapangan Usaha (Persen), 2016–2020
Percentage Distribution of Gross Regional Domestic Product of Sulawesi Tengah Province at 2010 Constant Prices by Industrial Origin (Percent), 2016–2020

Lapangan Usaha/ <i>Industry</i>		2016	2017	2018	2019 ^x	2020 ^{xx}
(1)		(2)	(3)	(4)	(5)	(6)
A	Pertanian, Kehutanan, dan Perikanan/ <i>Agriculture, Forestry, and Fishing</i>	29,61	28,86	24,96	23,45	22,06
1	Pertanian, Peternakan, Perburuan, dan Jasa Pertanian/ <i>Agriculture, Livestock, Hunting, and Agriculture Services</i>	21,72	21,56	18,55	17,36	16,66
a.	Tanaman Pangan/ <i>Food Crops</i>	4,46	4,22	3,53	3,13	2,99
b.	Tanaman Hortikultura Semusim/ <i>Seasonal Horticultural Crops</i>	2,80	2,79	2,44	2,28	2,15
c.	Tanaman Perkebunan Semusim/ <i>Seasonal Plantation Crops</i>	12,16	12,32	10,62	10,05	9,68
d.	Peternakan/ <i>Livestock</i>	1,94	1,86	1,64	1,59	1,53
e.	Jasa Pertanian dan Perburuan/ <i>Agriculture Services and Hunting</i>	0,36	0,37	0,33	0,31	0,30
2	Kehutanan dan Penebangan Kayu/ <i>Forestry and Logging</i>	1,89	1,80	1,56	1,42	1,33
3	Perikanan/ <i>Fishing</i>	6,00	5,50	4,84	4,67	4,08
B	Pertambangan dan Penggalian/ <i>Mining and Quarrying</i>	11,8	14,64	14,93	15,61	16,43
1	Pertambangan Minyak, Gas, dan Panas Bumi/ <i>Crude Petroleum, Natural Gas, and Geothermal</i>	2,88	3,84	3,23	3,23	3,03

Lanjutan Tabel/*Continued Table* 13.1.11

Lapangan Usaha/ <i>Industry</i>		2016	2017	2018	2019 ^x	2020 ^{xx}
(1)		(2)	(3)	(4)	(5)	(6)
2	Pertambangan Batubara dan Lignit/ <i>Coal and Lignite Mining</i>	–	–	–	–	–
3	Pertambangan Bijih Logam/ <i>Iron Ore Mining</i>	4,24	6,57	8,17	8,59	10,53
4	Pertambangan dan Penggalian Lainnya/ <i>Other Mining and Quarrying</i>	4,68	4,23	3,53	3,78	2,87
C	Industri Pengolahan/ <i>Manufacturing</i>	11,87	12,50	21,38	23,05	27,18
1	Industri Batubara dan Pengilangan Migas/ <i>Manufacture of Coal and Refined Petroleum Products</i>	3,46	3,58	2,91	2,37	2,02
2	Industri Makanan dan Minuman/ <i>Manufacture of Food Products and Beverages</i>	3,42	3,01	2,62	2,40	2,27
3	Industri Pengolahan Tembakau/ <i>Manufacture of Tobacco Products</i>	0,04	0,04	0,02	0,02	0,01
4	Industri Tekstil dan Pakaian Jadi/ <i>Manufacture of Textiles and Wearing Apparel</i>	0,02	0,02	0,02	0,02	0,02
5	Industri Kulit, Barang dari Kulit, dan Alas Kaki/ <i>Manufacture of Leather and Related Products, and Footwear</i>	0,01	0,01	0,01	0,01	0,01

Lanjutan Tabel/*Continued Table* 13.1.11

Lapangan Usaha/Industry	2016	2017	2018	2019^x	2020^{xx}
(1)	(2)	(3)	(4)	(5)	(6)
6 Industri Kayu, Barang dari Kayu dan Gabus; dan Barang Anyaman dari Bambu, Rotan, dan Sejenisnya/ <i>Manufacture of Wood and Products of Wood and Cork; and Articles of Straw and Plaiting Materials</i>	1,30	1,31	1,12	1,02	0,95
7 Industri Kertas dan Barang dari Kertas; Percetakan dan Reproduksi Media Rekaman/ <i>Manufacture of Paper and Paper Products; Printing and Reproduction of Recorded Media</i>	0,08	0,07	0,06	0,06	0,06
8 Industri Kimia, Farmasi, dan Obat Tradisional/ <i>Manufacture of Chemicals, Pharmaceuticals, and Botanical Products</i>	0,00	0,01	0,28	0,74	0,54
9 Industri Karet; Barang dari Karet dan Plastik/ <i>Manufacture of Rubber; Rubber Products and Plastics Products</i>	0,04	0,04	0,04	0,03	0,03
10 Industri Barang Galian bukan Logam/ <i>Manufacture of Other Non-Metallic Mineral Products</i>	0,21	0,20	0,18	0,15	0,13
11 Industri Logam Dasar/ <i>Manufacture of Basic Metals</i>	3,06	4,00	13,94	16,05	20,98
12 Industri Barang Logam; Komputer, Barang Elektronik, Optik; dan Peralatan Listrik/ <i>Manufacture of Fabricated Metal Products; Electronic, Computer, and Optical Products; and Electrical Equipment</i>	0,04	0,04	0,03	0,03	0,03

Lanjutan Tabel/Continued Table 13.1.11

Lapangan Usaha/Industry	2016	2017	2018	2019^x	2020^{xx}
(1)	(2)	(3)	(4)	(5)	(6)
13 Industri Mesin dan Perlengkapan/ <i>Manufacture of Machinery and Equipment</i>	–	–	–	–	–
14 Industri Alat Angkutan/ <i>Manufacture of Transport Equipment</i>	0,04	0,05	0,04	0,04	0,03
15 Industri Furnitur/ <i>Manufacture of Furniture</i>	0,13	0,12	0,11	0,11	0,10
16 Industri Pengolahan Lainnya; Jasa Reparasi dan Pemasangan Mesin dan Peralatan/ <i>Other Manufacturing; Repair and Installation of Machinery and Equipment</i>	0,01	0,01	0,01	0,01	0,01
D Pengadaan Listrik dan Gas/ <i>Electricity and Gas</i>	0,03	0,05	0,04	0,04	0,04
1 Ketenagalistrikan/ <i>Electricity</i>	0,03	0,05	0,04	0,04	0,04
2 Pengadaan Gas dan Produksi Es/ <i>Manufacture of Gas and Production of Ice</i>	0,00	0,00	0,00	0,00	0,00
E Pengadaan Air; Pengelolaan Sampah, Limbah, dan Daur Ulang/ <i>Water Supply; Sewerage, Waste Management, and Remediation Activities</i>	0,14	0,13	0,12	0,11	0,10
F Konstruksi/ <i>Construction</i>	12,91	11,01	9,55	10,03	8,76
G Perdagangan Besar dan Eceran; Reparasi Mobil dan Sepeda Motor/ <i>Wholesale and Retail Trade; Repair of Motor Vehicles and Motorcycles</i>	9,07	8,84	7,68	7,24	6,48

Lanjutan Tabel/*Continued Table* 13.1.11

Lapangan Usaha/ <i>Industry</i>		2016	2017	2018	2019 ^x	2020 ^{xx}
(1)		(2)	(3)	(4)	(5)	(6)
1	Perdagangan Mobil, Sepeda Motor dan Reparasinya/ <i>Wholesale and Retail Trade and Repair of Motor Vehicles and Motorcycles</i>	1,92	1,74	1,50	1,38	1,16
2	Perdagangan Besar dan Eceran, Bukan Mobil dan Sepeda Motor/ <i>Wholesale and Retail Trade Except of Motor Vehicles and Motorcycles</i>	7,14	7,10	6,19	5,86	5,32
H	Transportasi dan Pergudangan/ <i>Transportation and Storage</i>	3,89	3,81	3,40	3,22	2,05
1	Angkutan Rel/ <i>Railways Transport</i>	–	–	–	–	–
2	Angkutan Darat/ <i>Land Transport</i>	2,58	2,66	2,38	2,31	1,50
3	Angkutan Laut/ <i>Sea Transport</i>	0,21	0,20	0,17	0,16	0,11
4	Angkutan Sungai, Danau, dan Penyeberangan/ <i>River, Lake, and Ferry Transport</i>	0,03	0,03	0,03	0,03	0,02
5	Angkutan Udara/ <i>Air Transport</i>	0,82	0,71	0,64	0,53	0,29
6	Pergudangan dan Jasa Penunjang Angkutan; Pos dan Kurir/ <i>Warehousing and Support Services for Transportation; Postal and Courier</i>	0,24	0,21	0,18	0,18	0,13
I	Penyediaan Akomodasi dan Makan Minum/ <i>Accommodation and Food Service Activities</i>	0,53	0,51	0,45	0,41	0,35
1	Penyediaan Akomodasi/ <i>Accommodation</i>	0,14	0,14	0,12	0,11	0,08

Lanjutan Tabel/Continued Table 13.1.11

Lapangan Usaha/Industry		2016	2017	2018	2019 ^x	2020 ^{xx}
(1)		(2)	(3)	(4)	(5)	(6)
2	Penyediaan Makan Minum/ Food and Beverage Service Activities	0,39	0,37	0,33	0,30	0,27
J	Informasi dan Komunikasi/ Information and Communication	3,19	3,81	3,46	3,49	3,61
K	Jasa Keuangan dan Asuransi/ Financial and Insurance Activities	2,37	2,27	1,92	1,75	1,83
1	Jasa Perantara Keuangan/ Financial Intermediary Services	1,97	1,89	1,58	1,42	1,52
2	Asuransi dan Dana Pensiun/ Insurance and Pension Fund	0,05	0,05	0,04	0,04	0,04
3	Jasa Keuangan Lainnya/Other Financial Services	0,34	0,33	0,29	0,28	0,27
4	Jasa Penunjang Keuangan/ Financial Supporting Service	0,01	0,01	0,01	0,01	0,01
L	Real Estat/Real Estate Activities	1,86	1,85	1,61	1,48	1,42
M,N	Jasa Perusahaan/Business Activities	0,26	0,24	0,21	0,20	0,19
O	Administrasi Pemerintahan, Pertahanan, dan Jaminan Sosial Wajib/Public Administration and Defence; Compulsory Social Security	6,26	5,68	5,19	5,04	4,82
P	Jasa Pendidikan/Education	3,96	3,66	3,20	3,04	2,85
Q	Jasa Kesehatan dan Kegiatan Sosial/Human Health and Social Work Activities	1,35	1,33	1,21	1,20	1,22
R,S,T,U	Jasa Lainnya/Other Services Activities	0,91	0,79	0,69	0,65	0,62
C	Produk Domestik Regional Bruto/Gross Regional Domestic Product	100,00	100,,00	100,00	100,00	100,00

Sumber/Source: BPS, berbagai sensus, survei dan sumber lain/BPS-Statistics Indonesia, various census, survey, and other sources

Tabel 13.1.12 Pendapatan Agregat dan per Kapita Provinsi Sulawesi Tengah Atas Dasar Harga Berlaku dan Harga Konstan 2010 (Juta rupiah), 2017–2020
Aggregate and per Capita Income of Sulawesi Tengah Province at Current and 2010 Constant Market Prices (Million Rupiahs), 2017–2020

Uraian Description	2017	2018	2019^x	2020^{xx}
(1)	(2)	(3)	(4)	(5)
Atas Dasar Harga Berlaku/At Current Market Prices				
PDRB (Juta Rp)/ GRDP (Million Rp)	133 951 156,97	167 135 768,78	185 740 087,19	197 440 782,71
PDRB Tanpa Migas (Juta Rp)/ GRDP Without Oil and Gas (Million Rp)	125 130 549,57	157 515 258,38	175 740 848,02	188 792 046,32
PDRB per Kapita (Juta Rp)/ Per Capita GRDP (Million Rp)	45,16	55,52	60,82	63,75
Pembentukan Modal Tetap Bruto/ Gross Domestic Fixed Capital Formation	55 057,65	58 369,02	72 146,42	67 252,77
Atas Dasar Harga Konstan/At Constant Market Prices				
PDRB (Juta Rp)/ GRDP (Million Rp)	97 474 859,10	117 555 833,61	127 935 056,51	134 152 694,81
PDRB Tanpa Migas (Juta Rp)/ GRDP Without Oil and Gas (Million Rp)	90 242 709,50	110 339 523,91	120 766 156,81	127 379 807,31
PDRB per Kapita (Juta Rp)/ Per Capita GRDP (Million Rp)	32,86	39,05	41,89	43,32
Pembentukan Modal Tetap Bruto/ Gross Domestic Fixed Capital Formation	41 366,81	42 083,73	50 649,31	46 603,44
Jumlah Penduduk Pertengahan Tahun (Jiwa)/ Mid Year Population (person)	2 966 325,00	3 010 443,00	3 054 023,00	3 096 976,00

Sumber/Source: BPS, berbagai sensus, survei dan sumber lain/BPS-Statistics Indonesia, various census, survey, and other sources

13.2 PRODUK DOMESTIK REGIONAL BRUTO KABUPATEN/KOTA REGENCY/MUNICIPAL GROSS REGIONAL DOMESTIC PRODUCT

Tabel 13.2.1 **Produk Domestik Regional Bruto Atas Dasar Harga Berlaku Menurut Kabupaten/ Kota di Provinsi Sulawesi Tengah (miliar rupiah), 2016–2020**
Gross Regional Domestic Product at Current Market Prices by Regency/Municipality in Sulawesi Tengah Province (billion rupiahs), 2016–2020

Kabupaten/Kota Regency/Municipality	2016	2017	2018	2019 ^x	2020 ^{xx}
(1)	(2)	(3)	(4)	(5)	(6)
Kabupaten/Regency					
Banggai Kepulauan	2 997,23	3 299,74	3 601,97	3 865,67	3 820,81
Banggai	20 879,29	23 843,66	26 853,27	29 664,11	27 447,07
Morowali	14 533,43	17 035,85	37 356,48	45 229,73	61 985,63
Poso	7 285,05	8 021,44	8 687,02	9 466,92	9 219,87
Donggala	9 983,62	10 765,79	11 260,13	12 110,73	11 720,48
Tolitoli	6 564,90	7 137,85	7 866,88	8 452,10	8 326,92
Buol	4 808,97	5 146,51	5 521,97	5 719,68	5 644,14
Parigi Moutong	14 245,74	15 802,17	16 971,88	17 834,98	17 182,67
Tojo Una-Una	4 595,22	4 989,82	5 302,05	5 691,81	5 586,54
Sigi	7 263,95	7 876,67	8 422,17	8 964,95	8 985,82
Banggai Laut	1 843,19	2 006,46	2 233,05	2 379,65	2 332,41
Morowali Utara	8 317,38	8 968,53	10 161,29	11 091,33	11 203,76
Kota/Municipality					
Palu	18 570,03	20 416,02	22 726,17	25 046,37	24 175,89
Jumlah Kabupaten/Kota Total Regency/Municipality	121 888,00	135 310,51	166 964,35	185 518,03	197 632,02
Sulawesi Tengah	120 030,01	133 951,16	167 135,77	185 740,09	197 440,78

Sumber/Source: BPS, berbagai sensus, survei dan sumber lain/ BPS-Statistics Indonesia, various survey, and others

Tabel
Table 13.2.2

Produk Domestik Regional Bruto Atas Dasar Harga Konstan 2010 Menurut Kabupaten/Kota di Provinsi Sulawesi Tengah (miliar rupiah), 2016–2020
Gross Regional Domestic Product at Constant 2010 Prices by Regency/Municipality in Sulawesi Tengah Province (billion rupiahs), 2016–2020

Kabupaten/Kota Regency/Municipality	2016	2017	2018	2019^x	2020^{xx}
(1)	(2)	(3)	(4)	(5)	(6)
Kabupaten/Regency					
Banggai Kepulauan	2 322,59	2 461,85	2 563,11	2 666,09	2 586,58
Banggai	15 908,78	17 294,28	18 360,50	19 512,50	18 579,16
Morowali	11 714,40	13 363,84	28 358,40	34 085,70	43 947,50
Poso	5 413,90	5 744,15	6 098,17	6 476,30	6 224,31
Donggala	7 559,93	7 961,07	8 165,23	8 522,09	8 107,03
Tolitoli	4 941,89	5 193,13	5 467,26	5 729,04	5 539,12
Buol	3 620,24	3 765,18	3 873,90	3 961,65	3 847,27
Parigi Moutong	10 585,90	11 143,11	11 424,82	11 689,90	11 114,29
Tojo Una-Una	3 381,57	3 571,75	3 668,56	3 847,33	3 723,86
Sigi	5 436,64	5 770,00	5 993,14	6 207,21	6 084,93
Banggai Laut	1 451,93	1 542,83	1 617,64	1 674,27	1 601,65
Morowali Utara	6 205,26	6 578,53	7 691,89	8 090,29	8 072,84
Kota/Municipality					
Palu	13 821,27	14 585,80	15 315,03	16 202,29	15 467,48
Jumlah Kabupaten/Kota Total Regency/Municipality	92 364,30	98 975,52	118 597,67	128 664,66	134 896,03
Sulawesi Tengah	91 014,57	97 474,86	117 555,83	127 935,06	134 152,69

Sumber/Source: BPS, berbagai sensus, survei dan sumber lain/ BPS-Statistics Indonesia, various survey, and others

Tabel
Table 13.2.3

Laju Pertumbuhan Produk Domestik Regional Bruto Atas Dasar Harga Konstan 2010 Menurut Kabupaten/Kota di Provinsi Sulawesi Tengah (persen), 2016–2020
Growth Rate of Gross Regional Domestic Product at 2010 Constant Market Prices by Regency/Municipality in Sulawesi Tengah Province (percent), 2016–2020

Kabupaten/Kota Regency/Municipality	2016	2017	2018	2019 ^x	2020 ^x
(1)	(2)	(3)	(4)	(5)	(6)
Kabupaten/Regency					
Banggai Kepulauan	5,94	8,71	4,11	4,02	-2,98
Banggai	38,22	6,00	6,17	6,27	-4,78
Morowali	12,42	6,26	112,20	20,20	28,93
Poso	6,03	4,00	6,16	6,20	-3,89
Donggala	4,32	5,08	2,56	4,37	-4,87
Tolitoli	4,86	5,31	5,28	4,79	-3,31
Buol	3,09	14,08	2,89	2,27	-2,89
Parigi Moutong	5,04	6,02	2,53	2,32	-4,92
Tojo Una-Una	5,16	6,10	2,71	4,87	-3,21
Sigi	5,03	5,53	3,87	3,57	-1,97
Banggai Laut	7,30	5,26	4,85	3,50	-4,34
Morowali Utara	5,76	5,62	16,92	5,18	-0,22
Kota/Municipality					
Palu	5,50	6,13	5,00	5,79	-4,54
Jumlah Kabupaten/Kota Total Regency/Municipality	10,63	7,16	19,83	8,49	4,84
Sulawesi Tengah	9,94	7,10	20,60	8,83	4,86

Sumber/Source: BPS, berbagai sensus, survei dan sumber lain/ BPS-Statistics Indonesia, various survey, and others

Tabel 13.2.4
Table

Distribusi Persentase Produk Domestik Regional Bruto Atas Dasar Harga Berlaku Menurut Kabupaten/Kota di Provinsi Sulawesi Tengah (persen), 2016–2020
Percentage Distribution of Gross Regional Domestic Product at Current Market Prices by Regency/Municipality in Sulawesi Tengah Province (percent), 2016–2020

Kabupaten/Kota Regency/Municipality	2016	2017	2018	2019 ^x	2020 ^{x,x}
(1)	(2)	(3)	(4)	(5)	(6)
Kabupaten/Regency					
Banggai Kepulauan	2,46	2,44	2,16	2,08	1,93
Banggai	17,13	17,62	16,08	15,99	13,89
Morowali	11,92	12,59	22,37	24,38	31,36
Poso	5,98	5,93	5,20	5,10	4,67
Donggala	8,19	7,96	6,74	6,53	5,93
Tolitoli	5,39	5,28	4,71	4,56	4,21
Buol	3,95	3,80	3,31	3,08	2,86
Parigi Moutong	11,69	11,68	10,16	9,61	8,69
Tojo Una-Una	3,77	3,69	3,18	3,07	2,83
Sigi	5,96	5,82	5,04	4,83	4,55
Banggai Laut	1,51	1,48	1,34	1,28	1,18
Morowali Utara	6,82	6,63	6,09	5,98	5,67
Kota/Municipality					
Palu	15,24	15,09	13,61	13,50	12,23
Jumlah Kabupaten/Kota Total Regency/Municipality	100,00	100,00	100,00	100,00	100,00
Sulawesi Tengah	98,48	99,00	100,10	100,12	99,90

Sumber/Source: BPS, berbagai sensus, survei dan sumber lain/ BPS-Statistics Indonesia, various survey, and others

Tabel 13.2.5
Table

Produk Domestik Regional Bruto per Kapita Atas Dasar Harga Berlaku Menurut Kabupaten/Kota di Provinsi Sulawesi Tengah (ribu rupiah), 2016–2020
Per Capita Gross Regional Domestic Product at Current Market Prices by Regency/Municipality in Sulawesi Tengah Province (thousand rupiahs), 2016–2020

Kabupaten/Kota Regency/Municipality	2016	2017	2018	2019 ^x	2020 ^{xx}
(1)	(2)	(3)	(4)	(5)	(6)
Kabupaten/Regency					
Banggai Kepulauan	25 835,74	28 248,54	30 620,41	32 648,94	32 053,26
Banggai	57 994,48	65 215,03	72 318,00	78 724,74	71 799,29
Morowali	126 159,34	145 196,03	313 151,63	372 887,21	502 408,33
Poso	30 252,02	32 608,41	34 584,14	36 923,47	35 242,13
Donggala	33 685,20	35 985,05	37 335,76	39 823,53	38 251,22
Tolitoli	28 730,92	30 900,32	33 704,26	35 844,37	34 977,23
Buol	31 576,47	33 076,75	34 775,32	35 267,72	34 120,25
Parigi Moutong	30 577,93	33 314,09	35 153,47	36 330,08	34 428,28
Tojo Una-Una	30 796,17	33 084,60	34 773,04	36 961,94	35 899,95
Sigi	31 286,66	33 576,61	35 534,94	37 444,28	37 198,05
Banggai Laut	26 002,17	27 752,63	30 300,49	31 727,44	30 569,34
Morowali Utara	69 126,01	72 923,77	80 886,54	86 432,92	85 513,15
Kota/Municipality					
Palu	49 649,83	53 757,21	58 934,27	63 994,53	60 892,00
Jumlah Kabupaten/Kota Total Regency/Municipality	41 717,96	45 615,54	55 461,72	60 745,46	63 814,52
Sulawesi Tengah	41 082,04	45 157,28	55 518,66	60 818,17	63 752,76

Sumber/Source: BPS, berbagai sensus, survei dan sumber lain/ BPS-Statistics Indonesia, various survey, and others

Tabel 13.2.6
Table

Produk Domestik Regional Bruto per Kapita Atas Dasar Harga Konstan 2010 Menurut Kabupaten/Kota di Provinsi Sulawesi Tengah (ribu rupiah), 2016–2020
Per Capita Gross Regional Domestic Product at 2010 Constant Market Prices by Regency/Municipality (in Sulawesi Tengah Provincethousand rupiahs), 2016–2020

Kabupaten/Kota Regency/Municipality	2016	2017	2018	2019^x	2020^{xx}
(1)	(2)	(3)	(4)	(5)	(6)
Kabupaten/Regency					
Banggai Kepulauan	20 020,43	21 075,50	21 789,04	22 517,46	21 699,12
Banggai	44 188,36	47 301,76	49 446,31	51 783,66	48 601,57
Morowali	101 688,38	113 899,60	237 722,58	281 012,60	356 205,00
Poso	22 481,85	23 350,87	24 277,59	25 259,28	23 791,86
Donggala	25 507,56	26 610,17	27 073,84	28 023,06	26 458,30
Tolitoli	21 627,91	22 481,47	23 423,53	24 296,17	23 267,07
Buol	23 771,08	24 198,90	24 396,37	24 427,65	23 257,75
Parigi Moutong	22 722,23	23 491,87	23 663,96	23 812,48	22 269,28
Tojo Una-Una	22 662,55	23 682,20	24 059,94	24 984,11	23 930,08
Sigi	23 416,23	24 596,31	25 286,35	25 925,91	25 189,42
Banggai Laut	20 482,61	21 339,87	21 949,91	22 322,66	20 991,69
Morowali Utara	51 572,11	53 490,51	61 229,49	63 046,28	61 616,30
Kota/Municipality					
Palu	36 953,29	38 405,72	39 715,45	41 397,53	38 958,05
Jumlah Kabupaten/Kota Total Regency/Municipality	31 613,04	33 366,38	39 395,42	42 129,56	43 557,34
Sulawesi Tengah	31 151,08	32 860,48	39 049,35	41 890,67	43 317,32

Sumber/Source: BPS, berbagai sensus, survei dan sumber lain/ BPS-Statistics Indonesia, various survey, and others

Tabel
Table 13.2.7**Laju Pertumbuhan Produk Domestik Regional Bruto per Kapita Atas Dasar Harga Konstan 2010 Menurut Kabupaten/Kota di Provinsi Sulawesi Tengah (persen), 2016–2020****Growth Rate of per Capita Gross Regional Domestic Product at 2010 Constant Market Prices by Regency/Municipality in Sulawesi Tengah Province (percent), 2016–2020**

Kabupaten/Kota Regency/Municipality	2016	2017	2018	2019 ^x	2020 ^{xx}
(1)	(2)	(3)	(4)	(5)	(6)
Kabupaten/Regency					
Banggai Kepulauan	5,00	5,27	3,39	3,34	-3,63
Banggai	36,06	7,05	4,53	4,73	-6,14
Morowali	10,41	12,01	108,71	18,21	26,76
Poso	3,72	3,87	3,97	4,04	-5,81
Donggala	3,39	4,32	1,74	3,51	-5,58
Tolitoli	3,65	3,95	4,19	3,73	-4,24
Buol	0,86	1,80	0,82	0,13	-4,79
Parigi Moutong	3,20	3,39	0,73	0,63	-6,48
Tojo Una-Una	3,98	4,50	1,60	3,84	-4,22
Sigi	3,81	5,04	2,81	2,53	-2,84
Banggai Laut	5,22	4,19	2,86	1,70	-5,96
Morowali Utara	3,43	3,72	14,47	2,97	-2,27
Kota/Municipality					
Palu	3,83	3,93	3,41	4,24	-5,89
Jumlah Kabupaten/Kota Total Regency/Municipality	9,85	5,55	18,07	6,94	3,39
Sulawesi Tengah	8,24	5,49	18,83	7,28	3,41

Sumber/Source: BPS, berbagai sensus, survei dan sumber lain/ BPS-Statistics Indonesia, various survey, and others

PROVINSI DENGAN NILAI INDEKS PEMBANGUNAN MANUSIA TERTINGGI DAN TERENDAH

Province With The Highest and Lowest Human Development index



Nilai IPM Tertinggi
Highest Score of HDI

DKI Jakarta

80,77

Nilai IPM Terendah
Lowest Score of HDI

Papua

60,44



PENJELASAN TEKNIS

1. Sumber utama data kependudukan adalah sensus penduduk yang dilaksanakan setiap sepuluh tahun sekali. Sensus penduduk telah dilaksanakan sebanyak tujuh kali sejak Indonesia merdeka, yaitu tahun 1961, 1971, 1980, 1990, 2000, 2010 dan 2020.
2. Di dalam sensus penduduk, pencacahan dilakukan terhadap seluruh penduduk yang berdomisili di wilayah teritorial Indonesia termasuk warga negara asing kecuali anggota korps diplomatik negara sahabat beserta keluarganya.
3. Dalam publikasi ini, data yang disajikan merupakan hasil SP2020 (September).
4. Penghitungan statistik neraca nasional mengikuti buku petunjuk yang diterbitkan oleh Perserikatan Bangsa Bangsa (PBB) dikenal sebagai Sistem Neraca Nasional (SNN). SNN adalah rekomendasi internasional tentang bagaimana menyusun ukuran aktivitas ekonomi yang sesuai dengan standar neraca baku yang didasarkan pada prinsip-prinsip ekonomi. Rekomendasi yang dimaksud dinyatakan dalam sekumpulan konsep, definisi, klasifikasi, dan aturan neraca yang disepakati secara internasional dalam mengukur indikator tertentu seperti Produk Domestik Bruto (PDB). Salah satu bentuk adaptasi pencatatan statistik nasional adalah melakukan perubahan tahun dasar PDB Indonesia dari tahun 2000 ke 2010. Perubahan tahun dasar PDB dilakukan seiring

TECHNICAL NOTES

1. *The main source of demographic data is population census, which is conducted every ten years. Population Census has been conducted seven times since Indonesia's independence: 1961, 1971, 1980, 1990, 2000, 2010 dan 2020.*
2. *The population census enumerates all residents who domicile in the entire territory of Indonesia including foreign citizens except the diplomatic corps members and their families.*
3. *The population data in this publication is the result of the 2020 Population Census (September).*
4. *The method used to estimate national accounts statistics is based on the standard guidelines formed by United Nation known as System of National Accounts (SNA). SNA is the internationally agreed standard set of recommendations on how to compile measures of economic activity in accordance with strict accounting conventions based on economic principles. The recommendations are expressed in term of a set of concepts, definitions, classifications, and accounting rules that comprise the internationally agreed standard for measuring indicators such as Gross Domestic Product (GDP). One of the improvement in the national statistical system is to rebase GDP form base year 2000 to 2010 in order to capture current economic condition. It is in line with the*

dengan mengadopsi rekomendasi PBB yang tertuang dalam Sistem Neraca Nasional 2008 (SNN 2008).

United Nations (UN) recommendation on 2008 SNA.

5. Produk Domestik Bruto pada tingkat nasional serta Produk Domestik Regional Bruto (PDRB) pada tingkat regional (provinsi) menggambarkan kemampuan suatu wilayah untuk menciptakan nilai tambah pada suatu waktu tertentu. Untuk menyusun PDB maupun PDRB digunakan 2 pendekatan, yaitu lapangan usaha dan pengeluaran. Keduanya menyajikan komposisi data nilai tambah dirinci menurut sumber kegiatan ekonomi (lapangan usaha) dan menurut komponen penggunaannya. PDB maupun PDRB dari sisi lapangan usaha merupakan penjumlahan seluruh komponen nilai tambah bruto yang mampu diciptakan oleh sektor-sektor ekonomi atas berbagai aktivitas produksinya. Sedangkan dari sisi pengeluaran menjelaskan tentang penggunaan dari nilai tambah tersebut.
 6. IHK merupakan indikator inflasi di Indonesia. IHK mencakup 11 kelompok, yaitu: makanan, minuman dan tembakau; pakaian dan alas kaki; perumahan, air, listrik, gas dan bahan bakar lainnya; perlengkapan, peralatan dan pemeliharaan rutin rumah tangga; kesehatan; transportasi; informasi, komunikasi dan jasa keuangan; rekreasi, olahraga dan budaya; pendidikan; penyediaan makanan dan minuman/restoran; perawatan pribadi dan jasa lainnya.
 7. Penduduk miskin adalah penduduk yang memiliki rata-rata pengeluaran per kapita per bulan di bawah Garis
5. *The basic measure of the value added arising from economic activity is known as Gross Domestic Product (GDP) at the national level and Gross Regional Domestic Product (GRDP) at the regional level (provinces/regencies/municipalities). To compile these statistics, two approaches have been used, i.e. "production approach" and "expenditure approach". The first approach is to measure value added produced by various kinds of economic activities, while the second approach is to measure final uses of the country's output. In other words, GDP/GRDP is the sum of total value added produced by all economic industries (activities) and the way of using it.*
 6. *CPI consists of 7 groups as follows: food, beverages and tobacco; clothing and footwear; housing, water, electricity, gas and other fuels; household equipment, tools and routine maintenance; health; transportation; information, communication and financial services; recreation, sports and culture; education; providing food and beverage / restaurant; personal care and other services.*
 7. *A person whose expenditure per capita per month is below the poverty line is considered to be poor.*

Kemiskinan.

8. Garis Kemiskinan Makanan (GKM) merupakan nilai pengeluaran kebutuhan minimum makanan yang disetarakan dengan 2.100 kkalori per kapita per hari. Garis Kemiskinan Non-Makanan (GKNM) adalah kebutuhan minimum untuk perumahan, sandang, pendidikan, kesehatan, dan kebutuhan dasar lainnya.
 9. Indeks Pembangunan Manusia (IPM) adalah ukuran ringkas rata-rata capaian/keberhasilan dimensi utama pembangunan manusia, yaitu: umur panjang dan hidup sehat, mempunyai pengetahuan, dan memiliki standar hidup yang layak.
8. *The Food Poverty Line refers to the daily minimum requirement of 2,100 kcal per capita per day. The Non-Food Poverty Line refers to the minimum requirement for household necessities for clothing, education, health, and other basic individual needs.*
 9. *The Human Development Index (HDI) is a summary measure of average achievement in key dimensions of human development: a long and healthy life, being knowledgeable, and have a decent standard of living.*

<https://sulteng.bps.go.id>

Tabel
Table 14.1

**Jumlah Penduduk Menurut Provinsi di Indonesia (ribu),
2016–2020**
*Population by Province in Indonesia (thousand), 2016–
2020*

Provinsi/Province	2016 ¹	2017 ¹	2018 ¹	2019 ¹	2020 ²
(1)	(2)	(3)	(4)	(5)	(6)
01. Aceh	5 096,2	5 189,5	5 281,3	5 371,5	5 274,87
02. Sumatera Utara	14 102,9	14 262,1	14 415,4	14 562,5	14 799,36
03. Sumatera Barat	5 259,5	5 321,5	5 382,1	5 441,2	5 534,47
04. Riau	6 501,0	6 657,9	6 814,9	6 971,7	6 394,09
05. Jambi	3 458,9	3 515,0	3 570,3	3 624,6	3 548,23
06. Sumatera Selatan	8 160,9	8 267,0	8 370,3	8 470,7	8 467,43
07. Bengkulu	1 904,8	1 934,3	1 963,3	1 991,8	2 010,67
08. Lampung	8 205,1	8 289,6	8 370,5	8 447,7	9 007,85
09. Kep. Bangka Belitung	1 401,8	1 430,9	1 459,9	1 488,8	1 455,68
10. Kepulauan Riau	2 028,2	2 082,7	2 136,5	2 189,7	2 064,56
11. DKI Jakarta	10 277,6	10 374,2	10 467,6	10 557,8	10 562,09
12. Jawa Barat	47 379,4	48 037,6	48 683,7	49 316,7	48 274,16
13. Jawa Tengah	34 019,1	34 257,9	34 490,8	34 718,2	36 516,04
14. DI Yogyakarta	3 720,9	3 762,2	3 802,9	3 842,9	3 668,72
15. Jawa Timur	39 075,3	39 293,0	39 500,9	39 698,9	40 665,70
16. Banten	12 203,1	12 448,2	12 689,7	12 927,3	11 904,56
17. Bali	4 200,1	4 246,5	4 292,2	4 336,9	4 317,40
18. Nusa Tenggara Barat	4 896,2	4 955,6	5 013,7	5 070,4	5 320,09
19. Nusa Tenggara Timur	5 203,5	5 287,3	5 371,5	5 456,2	5 325,57
20. Kalimantan Barat	4 861,7	4 932,5	5 001,7	5 069,1	5 414,39
21. Kalimantan Tengah	2 550,2	2 605,3	2 660,2	2 714,9	2 669,97

Lanjutan Tabel/Continued Table 14.1

Provinsi/Province	2016 ¹	2017 ¹	2018 ¹	2019 ¹	2020 ²
(1)	(2)	(3)	(4)	(5)	(6)
22. Kalimantan Selatan	4 055,5	4 119,8	4 182,7	4 244,1	4 073,58
23. Kalimantan Timur	4 167,6	4 266,5	4 365,2	4 463,6	3 766,04
24. Kalimantan Utara	657,3	670,0	682,8	695,6	701,81
25. Sulawesi Utara	2 436,9	2 461,0	2 484,4	2 507,0	2 621,92
26. Sulawesi Tengah	2 921,7	2 966,3	3 010,4	3 054,0	2 985,73
27. Sulawesi Selatan	8 606,4	8 690,3	8 772,0	8 851,2	9 073,51
28. Sulawesi Tenggara	2 551,0	2 602,4	2 653,7	2 704,7	2 624,88
29. Gorontalo	1 150,8	1 168,2	1 185,5	1 202,6	1 171,68
30. Sulawesi Barat	1 306,5	1 331,0	1 355,6	1 380,3	1 419,23
31. Maluku	1 715,5	1 744,7	1 773,8	1 802,9	1 848,92
32. Maluku Utara	1 185,9	1 209,3	1 232,6	1 255,8	1 282,94
33. Papua Barat	893,4	915,4	937,5	959,6	1 134,07
34. Papua	3 207,4	3 265,2	3 322,5	3 379,3	4 303,71
Indonesia	258 496,5	261 355,5	264 161,6	266 911,9	270 203,92

Sumber/Source: ¹ BPS, Proyeksi Penduduk Indonesia 2010–2035/BPS-Statistics Indonesia, Indonesia Population Projection 2010–2035

² BPS, Sensus Penduduk (SP) 2020/BPS-Statistics Indonesia, 2020 Population Census

Tabel
Table 14.2

Laju Pertumbuhan Produk Domestik Regional Bruto Atas Dasar Harga Konstan 2010 Menurut Provinsi di Indonesia (persen), 2016–2020
Growth Rate of Gross Regional Domestic Products at 2010 Constant Market Prices by Province in Indonesia (percent), 2016–2020

Provinsi/Province	2016	2017	2018	2019 ^x	2020 ^{xx}
(1)	(2)	(3)	(4)	(5)	(6)
01. Aceh	3,29	4,18	4,61	4,09	-0,36
02. Sumatera Utara	5,18	5,12	5,18	5,22	-1,04
03. Sumatera Barat	5,27	5,30	5,16	5,01	-1,60
04. Riau	2,18	2,66	2,37	2,81	-1,12
05. Jambi	4,37	4,60	4,74	4,37	-0,40
06. Sumatera Selatan	5,04	5,51	6,04	5,69	-0,11
07. Bengkulu	5,28	4,98	4,99	4,94	0,81
08. Lampung	5,14	5,16	5,25	5,26	-1,67
09. Kep. Bangka Belitung	4,10	4,47	4,46	3,32	-2,30
10. Kepulauan Riau	4,98	1,98	4,58	4,84	-3,80
11. DKI Jakarta	5,87	6,20	6,17	5,82	-2,36
12. Jawa Barat	5,66	5,33	5,66	5,07	-2,44
13. Jawa Tengah	5,25	5,26	5,31	5,40	-2,65
14. DI Yogyakarta	5,05	5,26	6,20	6,59	-2,69
15. Jawa Timur	5,57	5,46	5,50	5,52	-2,39
16. Banten	5,28	5,75	5,82	5,29	-3,38
17. Bali	6,33	5,56	6,33	5,60	-9,31
18. Nusa Tenggara Barat	5,81	0,09	- 4,46	3,90	-0,64
19. Nusa Tenggara Timur	5,12	5,11	5,13	5,24	-0,83
20. Kalimantan Barat	5,20	5,17	5,07	5,09	-1,82
21. Kalimantan Tengah	6,35	6,73	5,65	6,12	-1,40

Lanjutan Tabel/*Continued Table 14.2*

Provinsi/Province	2016	2017	2018	2019^x	2020^{xx}
(1)	(2)	(3)	(4)	(5)	(6)
22. Kalimantan Selatan	4,40	5,28	5,12	4,08	-1,81
23. Kalimantan Timur	- 0,38	3,13	2,67	4,74	-2,85
24. Kalimantan Utara	3,55	6,80	6,05	6,90	-1,11
25. Sulawesi Utara	6,16	6,31	6,01	5,65	-0,99
26. Sulawesi Tengah	9,94	7,10	6,28	8,83	4,86
27. Sulawesi Selatan	7,42	7,21	7,06	6,91	-0,70
28. Sulawesi Tenggara	6,51	6,76	6,42	6,50	-0,65
29. Gorontalo	6,52	6,73	6,50	6,40	-0,02
30. Sulawesi Barat	6,01	6,39	6,25	5,67	-2,42
31. Maluku	5,73	5,82	5,94	5,41	-0,96
32. Maluku Utara	5,77	7,67	7,92	6,10	4,92
33. Papua Barat	4,52	4,02	6,25	2,66	-0,77
34. Papua	9,14	4,64	7,37	-15,75	2,32
Indonesia	5,03	5,07	5,17	5,02	-2,07

Sumber/*Source*: BPS dan sumber lain/*BPS-Statistics Indonesia and other sources*

Tabel
Table 14.3

**Indeks Harga Konsumen 90 Kota di Indonesia (2018=100),
2016–2020**
*Consumer Price Indices 90 Cities in Indonesia (2018=100),
2016–2020*

Kota/City	2016	2017	2018	2019	2020 ¹
(1)	(2)	(3)	(4)	(5)	(6)
Meulaboh	123,49	128,54	132,10	136,86	109,12
Banda Aceh	117,79	122,38	126,45	129,24	105,93
Lhokseumawe	119,98	124,77	129,13	131,54	106,61
Sibolga	127,34	132,96	138,88	143,43	106,17
Pematang Siantar	128,51	133,84	137,50	140,91	105,55
Medan	128,59	133,70	137,58	142,39	104,15
Padangsidempuan	122,61	127,46	131,28	135,19	107,08
Gunungsitoli	107,85
Padang	129,69	134,44	138,24	142,00	105,38
Bukittinggi	123,43	126,47	129,50	132,98	104,82
Tembilahan	128,41	132,93	137,71	141,97	106,26
Pekanbaru	124,08	130,85	134,99	138,80	104,90
Dumai	125,07	131,69	134,83	137,66	105,94
Bungo	122,51	127,58	131,09	135,71	105,94
Jambi	124,01	127,67	132,42	135,44	106,23
Palembang	122,52	126,81	130,48	133,47	104,62
Lubuklinggau	121,92	126,55	130,81	133,47	105,08
Bengkulu	131,83	137,96	142,22	146,04	104,33
Bandar Lampung	124,78	129,92	134,08	137,91	106,36

Lanjutan Tabel/*Continued Table* 14.3

Kota/City	2016	2017	2018	2019	2020 ¹
(1)	(2)	(3)	(4)	(5)	(6)
Metro	132,24	136,07	138,44	141,66	106,31
Tanjung Pandan	130,61	137,13	141,38	146,27	106,64
Pangkalpinang	127,94	135,40	139,30	144,28	103,44
Batam	124,21	129,30	134,56	138,50	104,67
Tanjung Pinang	124,32	128,29	131,50	135,01	104,80
Jakarta	124,64	129,16	133,27	137,79	105,96
Bogor	123,94	129,66	134,54	139,09	107,12
Sukabumi	123,44	128,36	132,53	135,86	105,65
Bandung	123,32	127,60	132,31	136,44	105,69
Cirebon	120,08	124,48	128,71	131,25	103,34
Bekasi	121,27	125,48	130,23	135,50	108,03
Depok	122,85	127,63	131,47	135,71	106,41
Tasikmalaya	122,93	127,44	131,50	133,74	103,60
Cilacap	126,25	131,67	136,17	139,42	104,25
Purwokerto	121,65	126,38	130,24	133,40	104,86
Kudus	129,49	135,11	139,42	143,04	104,66
Surakarta	121,16	124,89	128,16	131,48	104,61
Semarang	122,99	127,49	131,32	134,70	105,91
Tegal	121,08	125,55	129,74	133,13	106,26

Lanjutan Tabel/*Continued Table* 14.3

Kota/City	2016	2017	2018	2019	2020¹
(1)	(2)	(3)	(4)	(5)	(6)
Yogyakarta	121,84	126,35	130,09	133,80	106,10
Jember	121,14	125,43	128,98	131,79	105,49
Banyuwangi	121,46	124,74	128,02	130,70	104,04
Sumenep	121,54	125,55	129,13	131,90	105,44
Kediri	121,48	125,48	127,93	130,27	105,37
Malang	124,54	129,72	133,22	136,50	104,03
Probolinggo	122,08	125,56	128,35	130,93	104,54
Madiun	121,36	126,91	130,76	133,83	104,35
Surabaya	123,86	129,30	133,34	136,72	104,76
Tangerang	131,51	136,15	140,66	145,63	105,04
Cilegon	128,24	135,31	139,93	144,44	107,08
Serang	131,16	137,31	142,95	148,00	107,42
Singaraja	132,31	137,38	141,36	144,51	106,20
Denpasar	121,19	125,67	129,96	133,05	104,22
Mataram	122,87	127,03	130,93	134,20	103,47
Bima	128,14	131,38	136,05	139,93	104,84
Waingapu	105,99
Maumere	118,26	122,82	125,30	126,97	106,28
Kupang	126,56	129,83	133,12	135,77	103,51
Sintang	112,26

Lanjutan Tabel/*Continued Table 14.3*

Kota/City	2016	2017	2018	2019	2020¹
(1)	(2)	(3)	(4)	(5)	(6)
Pontianak	132,75	138,90	143,10	148,13	106,17
Singawang	124,03	129,69	135,54	138,59	104,10
Sampit	124,82	130,00	135,53	140,27	105,50
Palangkaraya	121,42	126,17	129,53	133,49	105,13
Kotabaru	107,41
Tanjung	125,11	129,02	132,92	135,38	106,78
Banjarmasin	124,25	129,35	132,74	138,08	106,70
Balikpapan	128,43	133,36	137,44	140,89	103,36
Samarinda	127,02	132,05	136,22	139,35	104,29
Tanjung Selor	102,47
Tarakan	134,54	139,46	143,57	148,73	105,17
Manado	124,54	128,49	131,41	136,25	105,76
Kotamobagu	106,83
Luwuk	107,51
Palu	125,22	130,85	136,13	142,63	107,13
Bulukumba	128,36	134,51	140,12	143,76	106,71
Watampone	119,24	125,06	131,10	133,80	104,32
Makassar	124,90	129,88	134,63	139,03	105,54
Pare-pare	120,77	124,36	127,91	130,99	104,47
Palopo	122,34	126,77	132,49	135,60	104,49

Lanjutan Tabel/*Continued Table* 14.3

Kota/City	2016	2017	2018	2019	2020¹
(1)	(2)	(3)	(4)	(5)	(6)
Kendari	120,80	125,01	127,74	131,99	105,28
Baubau	128,36	131,03	134,51	137,14	104,82
Gorontalo	120,85	125,29	128,28	131,78	104,42
Mamuju	123,41	128,48	131,76	132,99	104,05
Ambon	123,33	126,94	127,81	133,15	105,52
Tual	137,15	148,50	152,57	158,15	106,66
Ternate	128,88	132,05	136,40	140,25	106,05
Manokwari	118,74	123,33	127,35	135,39	107,67
Sorong	125,38	128,53	133,18	135,51	103,83
Merauke	129,96	133,75	138,09	139,03	104,09
Timika	107,16
Jayapura	126,12	129,54	135,63	141,10	104,10
Indonesia	124,67	129,71	133,75	137,46	105,68

Catatan/Note: ¹ IHK 90 kota (2018=100)/CPI 90 Cities (2018=100)

Sumber/Source: BPS, Survei Harga Konsumen/BPS-Statistics Indonesia, Consumer Price Survey

Tabel
Table 14.4**Jumlah Penduduk Miskin Menurut Provinsi di Indonesia
(ribu), 2016 - 2020**
**Number of Poor Population by Province in Indonesia
(thousand), 2016 - 2020**

Provinsi/Province	2016	2017	2018	2019	2020
(1)	(2)	(3)	(4)	(5)	(6)
01. Aceh	848,44	872,61	839,49	819,44	814,91
02. Sumatera Utara	1 455,95	1 453,87	1 324,98	1 282,04	1 283,29
03. Sumatera Barat	371,56	364,51	357,13	348,22	344,23
04. Riau	515,40	514,62	500,44	490,72	483,39
05. Jambi	289,80	286,55	281,69	274,32	277,80
06. Sumatera Selatan	1 101,19	1 086,92	1 068,27	1 073,74	1 081,58
07. Bengkulu	328,61	316,98	301,81	302,30	302,58
08. Lampung	1 169,60	1 131,73	1 097,05	1 063,66	1 049,32
09. Kep. Bangka Belitung	72,76	74,09	76,26	68,38	68,39
10. Kepulauan Riau	120,41	125,37	131,68	128,46	131,97
11. DKI Jakarta	384,30	389,69	373,12	365,55	480,86
12. Jawa Barat	4 224,33	4 168,44	3 615,79	3 399,16	3 920,23
13. Jawa Tengah	4 506,89	4 450,72	3 897,20	3 743,23	3 980,90
14. DI Yogyakarta	494,94	488,53	460,10	448,47	475,72
15. Jawa Timur	4 703,30	4 617,01	4 332,59	4 112,25	4 419,10
16. Banten	658,11	675,04	661,36	654,46	775,99
17. Bali	178,18	180,13	171,76	163,85	165,19
18. Nusa Tenggara Barat	804,44	793,78	737,46	735,96	713,89
19. Nusa Tenggara Timur	1 149,92	1 150,79	1 142,17	1 146,32	1 153,76
20. Kalimantan Barat	381,35	387,43	387,08	378,41	366,77
21. Kalimantan Tengah	143,49	139,16	136,93	134,59	132,94

Lanjutan Tabel/*Continued Table 14.4*

Provinsi/Province	2016	2017	2018	2019	2020
(1)	(2)	(3)	(4)	(5)	(6)
22. Kalimantan Selatan	195,70	193,92	189,03	192,48	187,87
23. Kalimantan Timur	212,92	220,17	218,90	219,92	230,26
24. Kalimantan Utara	41,12	49,47	50,35	48,78	51,79
25. Sulawesi Utara	202,82	198,88	193,31	191,70	192,37
26. Sulawesi Tengah	420,52	417,87	420,21	410,36	398,73
27. Sulawesi Selatan	807,03	813,07	792,63	767,80	776,83
28. Sulawesi Tenggara	326,86	331,71	307,10	302,58	301,82
29. Gorontalo	203,19	205,37	198,51	186,03	185,02
30. Sulawesi Barat	152,73	149,76	151,78	151,40	152,02
31. Maluku	327,72	320,51	320,08	317,69	318,18
32. Maluku Utara	74,68	76,47	81,46	84,60	86,37
33. Papua Barat	225,80	228,38	214,47	211,50	208,58
34. Papua	911,33	897,69	917,63	926,36	911,37
Indonesia	28 005,39	27 771,22	25 949,80	25 144,72	26 424,02

Sumber/*Source*: BPS, Survei Sosial Ekonomi Nasional (Susenas) Maret/BPS-Statistics Indonesia, National Socioeconomic Survey March

Tabel
Table 14.5

**Indeks Pembangunan Manusia Menurut Provinsi di
Indonesia, 2016 - 2020**
*Human Development Index by Province in Indonesia, 2016 -
2020*

Provinsi/Province	2016	2017	2018	2019	2020
(1)	(2)	(3)	(4)	(5)	(6)
01. Aceh	70,00	70,60	71,19	71,90	71,99
02. Sumatera Utara	70,00	70,57	71,18	71,74	71,77
03. Sumatera Barat	70,73	71,24	71,73	72,39	72,38
04. Riau	71,20	71,79	72,44	73,00	72,71
05. Jambi	69,62	69,99	70,65	71,26	71,29
06. Sumatera Selatan	68,24	68,86	69,39	70,02	70,01
07. Bengkulu	69,33	69,95	70,64	71,21	71,40
08. Lampung	67,65	68,25	69,02	69,57	69,69
09. Kep. Bangka Belitung	69,55	69,99	70,67	71,30	71,47
10. Kepulauan Riau	73,99	74,45	74,84	75,48	75,59
11. DKI Jakarta	79,60	80,06	80,47	80,76	80,77
12. Jawa Barat	70,05	70,69	71,30	72,03	72,09
13. Jawa Tengah	69,98	70,52	71,12	71,73	71,87
14. DI Yogyakarta	78,38	78,89	79,53	79,99	79,97
15. Jawa Timur	69,74	70,27	70,77	71,50	71,71
16. Banten	70,96	71,42	71,95	72,44	72,45
17. Bali	73,65	74,30	74,77	75,38	75,50
18. Nusa Tenggara Barat	65,81	66,58	67,30	68,14	68,25
19. Nusa Tenggara Timur	63,13	63,73	64,39	65,23	65,19
20. Kalimantan Barat	65,88	66,26	66,98	67,65	67,66
21. Kalimantan Tengah	69,13	69,79	70,42	70,91	71,05

Lanjutan Tabel/*Continued Table 14.5*

Provinsi/Province	2016	2017	2018	2019	2020
(1)	(2)	(3)	(4)	(5)	(6)
22. Kalimantan Selatan	69,05	69,65	70,17	70,72	70,91
23. Kalimantan Timur	74,59	75,12	75,83	76,61	76,24
24. Kalimantan Utara	69,20	69,84	70,56	71,15	70,63
25. Sulawesi Utara	71,05	71,66	72,20	72,99	72,93
26. Sulawesi Tengah	67,47	68,11	68,88	69,50	69,55
27. Sulawesi Selatan	69,76	70,34	70,90	71,66	71,93
28. Sulawesi Tenggara	69,31	69,86	70,61	71,20	71,45
29. Gorontalo	66,29	67,01	67,71	68,49	68,68
30. Sulawesi Barat	63,60	64,30	65,10	65,73	66,11
31. Maluku	67,60	68,19	68,87	69,45	69,49
32. Maluku Utara	66,63	67,20	67,76	68,70	68,49
33. Papua Barat	62,21	62,99	63,74	64,70	65,09
34. Papua	58,05	59,09	60,06	60,84	60,44
Indonesia	70,18	70,81	71,39	71,92	71,94

Sumber/*Source*: BPS, Seri Publikasi Indeks Pembangunan Manusia/*BPS-Statistics Indonesia, Series of Publication of Human Development Index*



Sensus
Penduduk
2020

#MencatatIndonesia

DATA

MENCERDASKAN BANGSA

Enlighten The Nation



**BADAN PUSAT STATISTIK
PROVINSI SULAWESI TENGAH
BPS - Statistics of Sulawesi Tengah Province**

Jl. Prov. Moh. Yamin, No.48 Palu 94114 Telp. (0451) 483610, 483611, Fax (0451) 483612
website: <https://sulteng.bps.go.id>, email: bps7200@bps.go.id

ISSN 0215-2282



9 770215 228261