

Katalog/Catalog :1102001.21

# Provinsi KEPULAUAN RIAU DALAM ANGKA

*Kepulauan Riau Province In Figures*

# 2021



**BADAN PUSAT STATISTIK  
PROVINSI KEPULAUAN RIAU  
BPS-Statistics of Kepulauan Riau Province**

# Provinsi KEPULAUAN RIAU DALAM ANGKA

*Kepulauan Riau Province In Figures*

# 2021

<https://kepri.bps.go.id>



**PROVINSI KEPULAUAN RIAU DALAM ANGKA**  
***Kepulauan Riau Province in Figures***  
**2021**

ISSN: 2655-5786

No. Publikasi/*Publication Number*: 21000.2103

Katalog /*Catalog*: 1102001.21

Ukuran Buku/*Book Size*: 14,8 cm x 21 cm

Jumlah Halaman/*Number of Pages* : lx + 634 hal/*pages*

Naskah/*Manuscript*:

BPS PROVINSI KEPULAUAN RIAU

*BPS-Statistics of Kepulauan Riau Province*

Penyunting/*Editor*:

BPS PROVINSI KEPULAUAN RIAU

*BPS-Statistics of Kepulauan Riau Province*

Desain Kover/*Cover Design*:

BPS PROVINSI KEPULAUAN RIAU

*BPS-Statistics of Kepulauan Riau Province*

Ilustrasi Kover/*Cover Illustration*:

Pemandangan Laut Kabupaten Kepulauan Anambas/ *Seascape of Kepulauan Anambas Regency*

Diterbitkan oleh/*Published by*:

©BPS PROVINSI KEPULAUAN RIAU/*BPS-Statistics of Kepulauan Riau Province*

Dicetak oleh/*Printed by*:

CV. Rizky Mandiri

Foto oleh/*Photo by*:

BPS PROVINSI KEPULAUAN RIAU

*BPS-Statistics of Kepulauan Riau Province*

Dilarang mengumumkan, mendistribusikan, mengomunikasikan, dan/atau menggandakan sebagian atau seluruh isi buku ini untuk tujuan komersil tanpa izin tertulis dari Badan Pusat Statistik.

*Prohibited to announce, distribute, communicate, and/or copy part or all of this book for commercial purpose without permission from BPS-Statistics Indonesia.*

**Tim Penyusun Buku/Drafting Team**

**Provinsi Kepulauan Riau Dalam Angka**

*Kepulauan Riau Provinces in Figures*

**2021**

**Pengarah/ Director:**

Agus Sudibyo

**Penanggung Jawab/ Coordinator:**

Eko Aprianto

**Penyunting/ Editor:**

Eko Aprianto

Hafti Mardiah

**Naskah/ Manuscript:**

Hafti Mardiah

Ismiana Putri

**Infografis/ Infographics:**

Rinaldy

Candra Kurniawan

Muhammad Rizki

**Gambar Kulit/ Cover Design:**

Rinaldy



**PETA WILAYAH PROVINSI KEPULAUAN RIAU**  
**MAP OF KEPULAUAN RIAU PROVINCE**

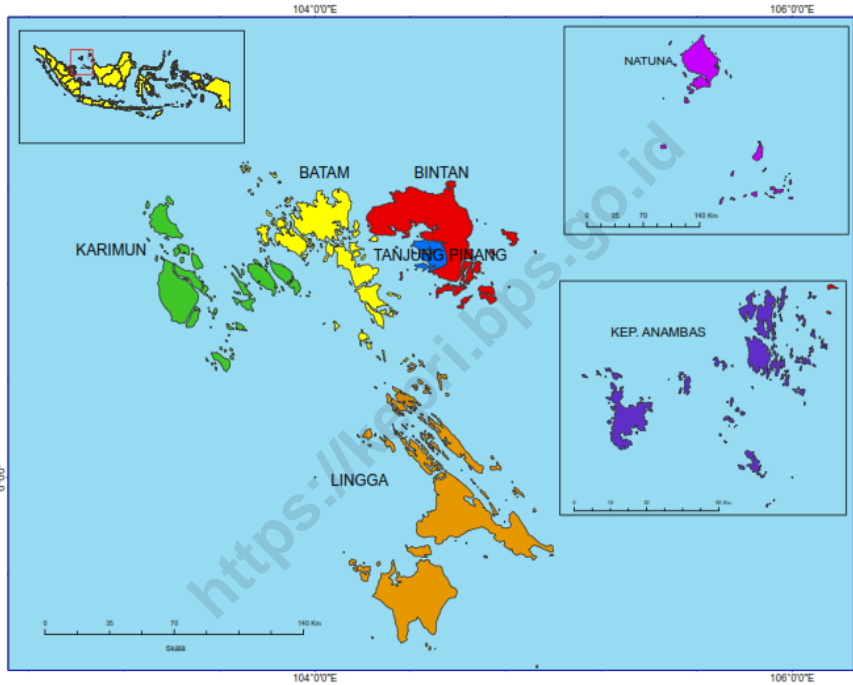



**KEPALA BPS PROVINSI KEPULAUAN RIAU**  
**CHIEF STATISTICIAN OF KEPULAUAN RIAU PROVINCE**



**Agus Sudibyo, M.Stat**







## KATA PENGANTAR

Provinsi Kepulauan Riau Dalam Angka 2021 merupakan publikasi tahunan yang diterbitkan oleh BPS Provinsi Kepulauan Riau. Publikasi ini memuat gambaran umum tentang keadaan geografi dan iklim, pemerintahan, serta perkembangan kondisi sosial-demografi dan perekonomian di Provinsi Kepulauan Riau. Beberapa tabel tertentu menyajikan data pada tingkat provinsi untuk melihat keterbandingan antarwilayah. Untuk memudahkan pemahaman dan pemanfaatan data, disertakan juga penjelasan teknis dari setiap jenis statistik yang ditampilkan.

Seiring dengan meningkatnya kebutuhan konsumen data, publikasi Provinsi Kepulauan Riau Dalam Angka akan terus mengalami penyempurnaan baik struktur maupun muatannya. Untuk mempermudah akses terhadap data Provinsi Kepulauan Riau Dalam Angka sudah bisa dibaca dan diunduh melalui website BPS Provinsi Kepulauan Riau (<https://kepri.bps.go.id/>) tanpa berbayar.

Publikasi ini dapat terwujud berkat kerja sama dan partisipasi dari berbagai pihak. Kepada semua pihak yang telah memberikan kontribusi, kami sampaikan penghargaan dan terima kasih. Mudah-mudahan statistik yang disajikan memberi manfaat bagi banyak pihak untuk berbagai keperluan. Kami mengharapkan tanggapan dan saran dari pengguna publikasi ini untuk perbaikan edisi yang akan datang.

Tanjungpinang, Februari 2021  
Kepala BPS  
Provinsi Kepulauan Riau

**Agus Sudibyo, M.Stat**



## PREFACE

*Kepulauan Riau Province in Figures 2021 is an annual publication written by Statistics of Kepulauan Riau Province. The publication provides general pictures of geographic and climate conditions, government, and key-socio-demographic and economic characteristics of Kepulauan Riau Province. The data in some particular tables are presented at provincial level to compare socio-economic condition among regions and countries. Technical notes for each statistics are also featured in this publication to provide a better understanding in interpreting the data.*

*In line with the increasing demand of data users, the contents and the structure of this publication have been continuously improved. This publication and a series of the tables by subject can be read and downloaded on our website (<https://kepri.bps.go.id/>) for free as our commitment to provide an immediate and easier access to the data.*

*The release of the publication has been made possible due to assistance and contribution of various government institutions and private organizations. To all parties who have been involved in the completion of this publication, I would like to express my high appreciation and gratitude. Hopefully this publication are always welcome.*

Tanjungpinang, February 2021  
Chief Statistician of  
Kepulauan Riau Province

**Agus Sudibyo, M.Stat**

## DAFTAR ISI / CONTENTS

	Halaman <i>Page</i>
Kata Pengantar/ <i>Preface</i> .....	ix
Daftar Isi/ <i>Contents</i> .....	xi
Daftar Tabel/ <i>List of Tables</i> .....	xiii
Daftar Gambar/ <i>List of Figures</i> .....	lv
Daftar Singkatan/ <i>List of Abbreviations</i> .....	lviii
Statistik Kunci/ <i>Key Statistics</i> .....	lix
1. Geografi dan Iklim/ <i>Geography and Climate</i> .....	1
2. Pemerintahan/ <i>Government</i> .....	43
3. Penduduk dan Ketenagakerjaan/ <i>Population and Employment</i> .....	79
4. Sosial dan Kesejahteraan Rakyat/ <i>Social and Welfare</i> .....	133
5. Pertanian, Kehutanan, Peternakan, dan Perikanan/ <i>Agriculture, Forestry, Livestock, and Fishery</i> .....	267
6. Pertambangan dan Energi/ <i>Mining and Energy</i> .....	373
7. Industri Manufaktur/ <i>Manufacturing Industry</i> .....	381
8. Pariwisata/ <i>Tourism</i> .....	397
9. Transportasi dan Komunikasi/ <i>Transportation and Communication</i> .....	423
10. Perbankan, Koperasi, dan Harga-harga/ <i>Banking, Cooperative, dan Prices</i> .....	449
11. Harga-harga/ <i>Prices</i> .....	515
12. Pengeluaran Penduduk/ <i>Population Expenditure</i> .....	543
13. Perdagangan Luar Negeri/ <i>Foreign Trade</i> .....	555
14. Sistem Neraca Regional/ <i>System of Regional Accounts</i> .....	567
15. Perbandingan Antarprovinsi/ <i>Regional Comparison</i> .....	617



## DAFTAR TABEL/LIST OF TABLES

Halaman  
Page

<b>1.</b>	<b>GEOGRAFI DAN IKLIM/GEOGRAPHY AND CLIMATE</b>	
<b>1.1</b>	<b>KEADAAN GEOGRAFI</b>	
	<b>GEOGRAPHY CONDITION</b>	
1.1.1	Luas Daerah dan Jumlah Pulau Menurut Kabupaten/ Kota di Provinsi Kepulauan Riau, 2020 <i>Total Area and Number of Islands by Regency/Municipality in Kepulauan Riau Province, 2020</i> .....	7
1.1.2	Tinggi Wilayah dan Jarak ke Ibukota Provinsi Menurut Kabupaten/Kota di Provinsi Kepulauan Riau, 2020 <i>Altitude and Distance to the Capital of Province by Regency/ Municipality in Kepulauan Riau Province, 2020</i> .....	9
1.1.3	Nama Pulau Terluar, Gunung dan Ketinggiannya Menurut Kabupaten/Kota di Provinsi Kepulauan Riau, 2020 <i>The Name of The Island Outer, Name and Height of Mountains by Regency/Municipality in Kepulauan Riau Province, 2020</i> .....	10
1.1.4	Letak Geografis Menurut Kabupaten/Kota di Provinsi Kepulauan Riau, 2020 <i>Geographical Location by Regency/Municipality in Kepulauan Riau, 2020</i> .....	12
1.1.5	Status Pemilikan Tanah Dirinci Menurut Jenis Hak dan Kabupaten/Kota di Provinsi Kepulauan Riau, 2020 <i>Land Possession by Type of Rights and Regency/Municipality in Kepulauan Riau Province, 2020</i> .....	13
<b>1.2</b>	<b>KEADAAN IKLIM</b>	
	<b>CLIMATE CONDITION</b>	
1.2.1	Pengamatan Unsur Iklim di Stasiun Pengamatan Badan Meteorologi Klimatologi dan Geofisika (BMKG) di Provinsi Kepulauan Riau, 2020 <i>Observation of Climate Elements at the Meteorology, Climatology and Geophysics Agency Station in Kepulauan Riau Province,2020</i> .....	16

1.2.2	Rata-Rata Suhu dan Kelembaban Udara Menurut Bulan di Kabupaten Karimun, 2020 <i>Average Temperature and Humidity by Month in Karimun Regency, 2020</i> .....	21
1.2.3	Rata-Rata Suhu dan Kelembaban Udara Menurut Bulan di Kabupaten Natuna, 2020 <i>Average Temperature and Humidity by Month in Natuna Regency, 2020</i> .....	22
1.2.4	Rata-Rata Suhu dan Kelembaban Udara Menurut Bulan di Kabupaten Lingga, 2020 <i>Average Temperature and Humidity by Month in Lingga Regency, 2020</i> .....	23
1.2.5	Rata-Rata Suhu dan Kelembaban Udara Menurut Bulan di Kabupaten Kepulauan Anambas, 2020 <i>Average Temperature and Humidity by Month in Kepulauan Anambas Regency, 2020</i> .....	24
1.2.6	Rata-Rata Suhu dan Kelembaban Udara Menurut Bulan di Kota Batam, 2020 <i>Average Temperature and Humidity by Month in Batam Municipality, 2020</i> .....	25
1.2.7	Rata-Rata Suhu dan Kelembaban Udara Menurut Bulan di Kota Tanjungpinang, 2020 <i>Average Temperature and Humidity by Month in Tanjungpinang Municipality, 2020</i> .....	26
1.2.8	Rata-Rata Tekanan Udara, Kecepatan Angin dan Penyinaran Matahari Menurut Bulan di Kabupaten Karimun, 2020 <i>Average Atmospheric Pressure, Wind Velocity, and Duration of Sunshine by Month in Karimun Regency, 2020</i> .....	27
1.2.9	Rata-Rata Tekanan Udara, Kecepatan Angin dan Penyinaran Matahari Menurut Bulan di Kabupaten Natuna, 2020 <i>Average Atmospheric Pressure, Wind Velocity, and Duration of Sunshine by Month in Natuna Regency, 2020</i> .....	28

1.2.10	Rata-Rata Tekanan Udara, Kecepatan Angin dan Penyinaran Matahari Menurut Bulan di Kabupaten Lingga, 2020 <i>Average Atmospheric Pressure, Wind Velocity, and Duration of Sunshine by Month in Lingga Regency, 2020</i> .....	29
1.2.11	Rata-Rata Tekanan Udara, Kecepatan Angin dan Penyinaran Matahari Menurut Bulan di Kabupaten Kepulauan Anambas, 2020 <i>Average Atmospheric Pressure, Wind Velocity, and Duration of Sunshine by Month in Kepulauan Anambas Regency, 2020</i> .....	30
1.2.12	Rata-Rata Tekanan Udara, Kecepatan Angin dan Penyinaran Matahari Menurut Bulan di Kota Batam, 2020 <i>Average Atmospheric Pressure, Wind Velocity, and Duration of Sunshine by Month in Batam Municipality, 2020</i> .....	31
1.2.13	Rata-Rata Tekanan Udara, Kecepatan Angin dan Penyinaran Matahari Menurut Bulan di Kota Tanjungpinang, 2020 <i>Average Atmospheric Pressure, Wind Velocity, and Duration of Sunshine by Month in Tanjungpinang Municipality, 2020</i> .....	32
1.2.14	Jumlah Curah Hujan dan Hari Hujan Menurut Bulan di Kabupaten Karimun, 2020 <i>Amount of Precipitation and Number of Rainy Days by Month in Karimun Regency, 2020</i> .....	33
1.2.15	Jumlah Curah Hujan dan Hari Hujan Menurut Bulan di Kabupaten Natuna, 2020 <i>Amount of Precipitation and Number of Rainy Days by Month in Natuna Regency, 2020</i> .....	34
1.2.16	Jumlah Curah Hujan dan Hari Hujan Menurut Bulan di Kabupaten Lingga, 2020 <i>Amount of Precipitation and Number of Rainy Days by Month in Lingga Regency, 2020</i> .....	35
1.2.17	Jumlah Curah Hujan dan Hari Hujan Menurut Bulan di Kabupaten Kepulauan Anambas, 2020 <i>Amount of Precipitation and Number of Rainy Days by Month in Kepulauan Anambas Regency, 2020</i> .....	36



1.2.18	Jumlah Curah Hujan dan Hari Hujan Menurut Bulan di Kota Batam, 2020 <i>Amount of Precipitation and Number of Rainy Days by Month in Batam Municipality 2020</i> .....	37
1.2.19	Jumlah Curah Hujan dan Hari Hujan Menurut Bulan di Kota Tanjungpinang, 2020 <i>Amount of Precipitation and Number of Rainy Days by Month in Tanjungpinang Municipality, 2020</i> .....	38
<b>1.3</b>	<b>LINGKUNGAN</b> <b>ENVIRONMENTAL</b>	
1.3.1	Nilai Indeks Kualitas Udara (IKU) Menurut Kabupaten/ Kota di Provinsi Kepulauan Riau, 2018-2020 <i>Air Quality Index According to Regency/Municipality in Kepulauan Riau Province, 2018 - 2020</i> .....	39
1.3.2	Nilai Indeks Kualitas Tutupan Lahan (IKTL) Provinsi Kepulauan Riau, 2018-2020 <i>Value of Land Cover Quality Index of Kepulauan Riau Province, 2018 - 2020</i> .....	40
1.3.3	Nilai Indeks Kualitas Lingkungan Hidup (IKLH) Provinsi Kepulauan Riau, 2018-2020 <i>Value of Environmental Quality Index of Kepulauan Riau Province, 2018 - 2020</i> .....	41
<b>2.</b>	<b>PEMERINTAHAN/GOVERNMENT</b>	
<b>2.1</b>	<b>WILAYAH ADMINISTRATIF</b> <b>ADMINISTRATIVE AREA</b>	
2.1.1	Jumlah Kecamatan Menurut Kabupaten/Kota di Provinsi Kepulauan Riau, 2016-2020 <i>Number of Subdistricts by Regency/Municipality in Kepulauan Riau Province, 2016-2020</i> .....	50
2.1.2	Jumlah Desa <sup>1</sup> Menurut Kabupaten/Kota di Provinsi Kepulauan Riau, 2016–2020 <i>Number of Villages<sup>1</sup> by Regency/Municipality in Kepulauan Riau Province, 2016–2020</i> .....	51

2.1.3	Jumlah Desa/Kelurahan yang Memiliki Badan Perwakilan Desa/Dewan Kelurahan Menurut Kabupaten/Kota di Provinsi Kepulauan Riau, 2020 <i>Number of Village Having Village Council/Board by Regency/Municipality in Kepulauan Riau Province, 2020</i> .....	52
<b>2.2</b>	<b>DEWAN PERWAKILAN RAKYAT DAERAH</b> <b>REGIONAL HOUSE OF REPRESENTATIVES</b>	
2.2.1	Jumlah Anggota Dewan Perwakilan Rakyat Daerah Provinsi Menurut Partai Politik dan Jenis Kelamin di Provinsi Kepulauan Riau, 2021 <i>Number of Regional House of Province Representatives's Members by Political Parties and Sex in Kepulauan Riau Province, 2021</i> .....	53
2.2.2	Jumlah Anggota Dewan Perwakilan Rakyat Daerah Menurut Kabupaten/Kota dan Jenis Kelamin di Provinsi Kepulauan Riau, 2021 <i>Number of Regional House of Representatives's Members by Regency/Municipality and Sex in Kepulauan Riau Province, 2021</i> .....	54
2.2.3	Jumlah Anggota DPRD Provinsi menurut Daerah Pemilihan dan Tingkat Pendidikan di Provinsi Kepulauan Riau, 2021 <i>Number of Members of Province Parliamentary by Constituency and Education Level in Kepulauan Riau Province, 2021</i> .....	55
2.2.4	Jumlah Anggota DPRD Provinsi menurut Daerah Pemilihan dan Jenis Kelamin di Provinsi Kepulauan Riau, 2021 <i>Number of Members of Province Parliamentary by Constituency and Sex in Kepulauan Riau Province, 2021</i> .....	56
2.2.5	Jumlah Produk Hukum Dewan Perwakilan Rakyat Daerah Provinsi Kepulauan Riau menurut Jenisnya, 2016-2020 <i>Number of Law Product DPRD Kepulauan Riau Province by Type, 2016-2020</i> .....	57
2.2.6	Jenis Peraturan Daerah dan Kesepakatan Dewan Perwakilan Rakyat Daerah Provinsi Kepulauan Riau, 2016-2020 <i>Development Regulation Type and MOU The Regional House of Representative Kepulauan Riau Province by Type, 2016-2020</i> .....	58

2.2.7	Jumlah Kegiatan DPRD Provinsi Kepulauan Riau (kegiatan), 2016-2020 <i>Provincial Kepulauan Riau Legislative Council Agenda Progress (activity), 2016-2020.....</i>	59
2.2.8	Jumlah Penduduk yang Terdaftar dan Menggunakan Hak Pilih dalam Pemilihan Gubernur dan Wakil Gubernur Provinsi Kepulauan Riau, 2020 <i>Number of Population Registered and Used The Suffrage of Governor and Deputy Governor in Kepulauan Riau Province, 2020.....</i>	60
2.2.9	Jumlah Suara Sah, Suara Tidak Sah, dan Tidak Menggunakan Hak Pilih dalam Pemilihan Gubernur dan Wakil Gubernur Provinsi Kepulauan Riau, 2020 <i>The Number of Valid Votes, Invalid Votes, and did not Vote in the Election of Governor and Deputy Governor in Kepulauan Riau Province, 2020.....</i>	61
<b>2.3</b>	<b>SUMBER DAYA MANUSIA</b> <b>HUMAN RESOURCES</b>	
2.3.1	Jumlah Pegawai Negeri Sipil Menurut Kabupaten/ Kota dan Jenis Kelamin di Provinsi Kepulauan Riau, Desember 2019 dan Desember 2020 <i>Number of Civil Servants by Regency/City and Sex in Kepulauan Riau Province, Desember 2019 dan Desember 2020.....</i>	62
2.3.2	Jumlah Pegawai Negeri Sipil Menurut Jabatan dan Jenis Kelamin di Provinsi Kepulauan Riau <sup>1</sup> , Desember 2019 dan Desember 2020 <i>Number of Civil Servants by Occupation and Sex in Kepulauan Riau Province<sup>1</sup>, Desember 2019 dan Desember 2020.....</i>	64
2.3.3	Jumlah Pegawai Negeri Sipil Menurut Tingkat Pendidikan dan Jenis Kelamin di Provinsi Kepulauan Riau <sup>1</sup> , Desember 2019 dan Desember 2020 <i>Number of Civil Servants by Educational Level and Sex in Kepulauan Riau Province<sup>1</sup>, December 2019 and December 2020.....</i>	66
2.3.4	Jumlah Pegawai Negeri Sipil Menurut Tingkat Kepangkatan dan Jenis Kelamin di Provinsi Kepulauan Riau <sup>1</sup> , Desember 2019 dan Desember 2020 <i>Number of Civil Servants by Hierarchy and Sex in Kepulauan Riau Province<sup>1</sup>, December 2019 and December 2020.....</i>	68

2.3.5	Jumlah Pegawai Negeri Sipil Menurut Dinas/Instansi Pemerintah dan Jenis Kelamin di Lingkungan Provinsi Kepulauan Riau, Desember 2019 dan Desember 2020 <i>Number of Civil Servants by Work Period and Sex in Kepulauan Riau Province, December 2019 and December 2020</i> .....	70
<b>2.4</b>	<b>KEUANGAN DAERAH</b>	
	<b>GOVERNMENT FINANCE</b>	
2.4.1	Realisasi Pendapatan Pemerintah Provinsi Kepulauan Riau Menurut Jenis Pendapatan (ribu rupiah), 2017–2020 <i>Actual Provincial Government Revenues of Kepulauan Riau Province by Kind of Revenues (thousand rupiahs), 2017–2020</i> .....	73
2.4.2	Realisasi Belanja Pemerintah Provinsi Kepulauan Riau Menurut Jenis Belanja (ribu rupiah), 2017–2020 <i>Actual Kepulauan Riau Province Government Expenditures by Kind of Expenditures (thousand rupiahs), 2017–2020</i> .....	75
2.4.3	Realisasi Pendapatan dan Belanja Pemerintah Provinsi Kepulauan Riau Menurut Kabupaten/Kota (ribu rupiah), 2018 dan 2019 <i>Actual Kepulauan Riau Provincial Government Revenues and Expenditures of Regency/Municipality Government (thousand rupiahs), 2018 and 2019</i> .....	77
<b>3.</b>	<b>PENDUDUK DAN KETENAGAKERJAAN/</b>	
	<b>POPULATION AND EMPLOYMENT</b>	
<b>3.1</b>	<b>PENDUDUK</b>	
	<b>POPULATION</b>	
3.1.1	Penduduk, Laju Pertumbuhan Penduduk, Distribusi Persentase Penduduk, Kepadatan Penduduk, Rasio Jenis Kelamin Penduduk Menurut Kabupaten/Kota di Provinsi Kepulauan Riau, 2010 dan 2020 <i>Population, Population Growth Rate, Percentage Distribution of Population, Population Density, and Population Sex Ratio by Regency/Municipality in Kepulauan Riau Province, 2010 and 2020</i> .....	89

3.1.2	Jumlah Penduduk Menurut Kelompok Umur dan Jenis Kelamin di Provinsi Kepulauan Riau, 2020 <i>Population by Age Groups and Sex in Kepulauan Riau Province, 2020</i>	94
3.1.3	Jumlah Penduduk menurut Kabupaten/Kota dan Jenis Kelamin di Provinsi Kepulauan Riau, 2020 <i>Population by Regency/Municipality and Sex in Kepulauan Riau Province, 2020</i> .....	95
3.1.4	Jumlah Penduduk menurut Kabupaten/Kota dan Kelompok Umur Generasi di Provinsi Kepulauan Riau, 2020 <i>Population by Regency/Municipality and Age Group Generation in Kepulauan Riau Province, 2020</i> .....	96
3.1.5	Kepemilikan Akte Kelahiran menurut Kabupaten/ Kota di Provinsi Kepulauan Riau, 2020 <i>Ownership of Birth Certificate by Regency/Municipality in Kepulauan Riau Province, 2020</i> .....	98
3.1.6	Persentase Penduduk Usia 10 Tahun Ke Atas Menurut Status Perkawinan dan Kelompok Umur di Provinsi Kepulauan Riau, 2020 <i>Percentage of Population Age 10 Years and Over According to Marital Status and Age Group in Kepulauan Riau Province, 2020</i> .....	99
<b>3.2</b>	<b>KETENAGAKERJAAN</b> <b>EMPLOYMENT</b>	
3.2.1	Penduduk Berumur 15 Tahun ke Atas Menurut Kelompok Umur dan Jenis Kegiatan Selama Seminggu yang Lalu di Provinsi Kepulauan Riau, 2020 <i>Population 15 Years of Age and Over by Age Group and Type of Activity During the Previous Week in Kepulauan Riau Province, 2020..</i>	100
3.2.2	Penduduk Berumur 15 Tahun ke Atas Menurut Kabupaten/Kota dan Jenis Kegiatan Selama Seminggu yang Lalu di Provinsi Kepulauan Riau, 2020 <i>Population 15 Years of Age and Over by Regency/Municipality and Type of Activity During the Previous Week in Kepulauan Riau Province, 2020</i> .....	103

3.2.3	Jumlah Penduduk Berumur 15 Tahun Keatas Menurut Jenis Kegiatan Selama Seminggu yang Lalu dan Jenis Kelamin di Provinsi Kepulauan Riau, 2020 <i>Population Aged 15 Years and Over by Type of Activity During The Previous Week and Sex in Kepulauan Riau Province, 2020</i> .....	106
3.2.4	Penduduk Berumur 15 Tahun ke Atas Menurut Pendidikan Tertinggi yang Ditamatkan dan Jenis Kegiatan Selama Seminggu yang Lalu di Provinsi Kepulauan Riau, 2020 <i>Population 15 Years of Age and Over by Educational Attainment and Type of Activity During the Previous Week in Kepulauan Riau Province, 2020</i> .....	107
3.2.5	Penduduk Berumur 15 Tahun Ke Atas yang Bekerja Selama Seminggu yang Lalu Menurut Status Pekerjaan Utama dan Lapangan Pekerjaan Utama di Provinsi Kepulauan Riau, 2020 <i>Population 15 Years of Age and Over who Worked During The Previous Week by Main Employment Status and Main Industry in Kepulauan Riau Province, 2020</i> .....	110
3.2.6	Penduduk Berumur 15 Tahun Ke Atas yang Bekerja Selama Seminggu yang Lalu Menurut Status Pekerjaan Utama dan Jenis Kelamin di Provinsi Kepulauan Riau, 2020 <i>Population 15 Years of Age and Over who Worked During The Previous Week by Main Employment Status and Sex in Kepulauan Riau Province, 2020</i> .....	111
3.2.7	Penduduk Berumur 15 Tahun ke Atas yang Bekerja Selama Seminggu yang Lalu Menurut Jumlah Jam Kerja pada Pekerjaan Utama dan Lapangan Pekerjaan Utama di Provinsi Kepulauan Riau, 2020 <i>Population 15 Years of Age and Over who Worked During The Previous Week by Total Working Hours on Main Job and Main Industry in Kepulauan Riau Province, 2020</i> .....	112

3.2.8	Penduduk Berumur 15 Tahun ke Atas yang Bekerja Selama Seminggu yang Lalu Menurut Lapangan Pekerjaan Utama dan Pendidikan Tertinggi yang Ditamatkan di Provinsi Kepulauan Riau, 2020 <i>Population 15 Years of Age and Over who Worked During The Previous Week by Main Industry and Educational Attainment in Kepulauan Riau Province, 2020</i> .....	113
3.2.9	Penduduk Berumur 15 Tahun Ke Atas yang Bekerja Selama Seminggu yang Lalu Menurut Jumlah Jam Kerja Pada Pekerjaan Utama dan Jenis Kelamin di Provinsi Kepulauan Riau, 2020 <i>Population 15 Years of Age and Over who Worked During The Previous Week by Total Working Hours on Main Job and Sex in Kepulauan Riau Province, 2020</i> .....	114
3.2.10	Penduduk Berumur 15 Tahun Ke Atas yang Bekerja Selama Seminggu yang Lalu Jumlah Jam Kerja Seluruhnya dan Jenis Kelamin di Provinsi Kepulauan Riau, 2020 <i>Population 15 Years of Age and Over who Worked During The Previous Week by Total Working Hours and Sex Kepulauan Riau Province, 2020</i> .....	115
3.2.11	Penduduk Berumur 15 Tahun ke Atas yang Bekerja Selama Seminggu yang Lalu Menurut Kelompok Umur dan Jumlah Jam Kerja Seluruhnya di Provinsi Kepulauan Riau, 2020 <i>Population 15 Years of Age and Over who Worked During The Previous Week by Age Group and Total Working Hours in Kepulauan Riau Province, 2020</i> .....	116
3.2.12	Penduduk Berumur 15 Tahun Keatas yang Bekerja Selama Seminggu yang Lalu Menurut Kelompok Umur dan Jenis Kelamin di Provinsi Kepulauan Riau, 2020 <i>Population 15 Years of Age and Over who Worked During The Previous Week by Age Group and Sex in Kepulauan Riau Province, 2020</i> .....	117

3.2.13	<p>Penduduk Berumur 15 Tahun ke Atas yang Bekerja Selama Seminggu yang Lalu Menurut Status Pekerjaan Utama dan Pendidikan Tertinggi yang Ditamatkan di Provinsi Kepulauan Riau, 2020 <i>Population 15 Years of Age and Over who Worked During The Previous Week by Main Industry and Educational Attainment in Kepulauan Riau Province, 2020</i> .....</p>	118
3.2.14	<p>Penduduk Berumur 15 Tahun ke Atas yang Bekerja Selama Seminggu yang Lalu Menurut Kabupaten/ Kota dan Lapangan Pekerjaan Utama, 2020 <i>Population 15 Years of Age and Over who Worked During The Previous Week by Regency/Municipality and Main Industry, 2020</i>.....</p>	119
3.2.15	<p>Penduduk Berumur 15 Tahun Ke Atas yang Bekerja Selama Seminggu yang Lalu Menurut Lapangan Pekerjaan Utama dan Jenis Kelamin di Provinsi Kepulauan Riau, 2020 <i>Population 15 Years of Age and Over who Worked During The Previous Week by Main Industry and Sex in Kepulauan Riau Province, 2020</i> .....</p>	120
3.2.16	<p>Tingkat Pengangguran Terbuka (TPT) dan Tingkat Partisipasi Angkatan Kerja (TPAK) Menurut Kabupaten/ Kota di Provinsi Kepulauan Riau, 2018–2020 <i>Unemployment Rate (UR) and Labor Force Participation Rate (LFPR) by Regency/Municipality in Kepulauan Riau Province, 2018–2020</i>.....</p>	121
3.2.17	<p>Pencari Kerja Terdaftar, Lowongan Kerja Terdaftar, dan Penempatan/Pemenuhan Tenaga Kerja Menurut Kabupaten/ Kota dan Jenis Kelamin di Provinsi Kepulauan Riau, 2020 <i>Number of Registered Job Applicants, Registered Job Vacancies, and Placement of Workers by Regency/Municipality and Sex in Kepulauan Riau Province, 2020</i> .....</p>	122
3.2.18	<p>Pencari Kerja Terdaftar Menurut Pendidikan Tertinggi yang Ditamatkan dan Jenis Kelamin di Provinsi Kepulauan Riau, 2020 <i>Number of Registered Job Applicants by Educational Attainment and Sex in Kepulauan Riau Province, 2020</i>.....</p>	125



3.2.19	Rata-rata Upah/Gaji Bersih Sebulan Pekerja Formal <sup>1</sup> Menurut Kabupaten/Kota dan Lapangan Pekerjaan Utama (rupiah) di Provinsi Kepulauan Riau, 2020 <i>Average of Net Wage/Salary per Month of Formal Employee<sup>1</sup> by Regency/Municipality and Main Industry (rupiahs) in Kepulauan Riau Province, 2020.....</i>	126
3.2.20	Rata-rata Upah/Gaji Bersih Sebulan Pekerja Formal <sup>1</sup> Menurut Kelompok Umur dan Lapangan Pekerjaan Utama (rupiah) di Provinsi Kepulauan Riau, 2020 <i>Average of Net Wage/Salary per Month of Formal Employee<sup>1</sup> by Age Group and Main Industry (rupiahs) in Kepulauan Riau Province, 2020</i>	127
3.2.21	Rata-rata Pendapatan Bersih Sebulan Pekerja Informal <sup>1</sup> Menurut Kabupaten/Kota dan Lapangan Pekerjaan Utama (rupiah) di Provinsi Kepulauan Riau, 2020 <i>Average of Net Wage/Salary per Month of Informal Employee<sup>1</sup> by Regency/Municipality and Main Industry (rupiahs) in Kepulauan Riau Province, 2020.....</i>	128
3.2.22	Rata-rata Pendapatan Bersih Sebulan Pekerja Informal <sup>1</sup> Menurut Kabupaten/Kota dan Pendidikan Tertinggi yang Ditamatkan (rupiah) di Provinsi Kepulauan Riau, 2020 <i>Average of Net Wage/Salary per Month of Informal Employee<sup>1</sup> by Regency/Municipality and Educational Attainment (rupiahs) in Kepulauan Riau Province, 2020 .....</i>	130
3.2.23	Upah Minimum Provinsi (UMP) di Provinsi Kepulauan Riau, 2016-2020 <i>Provincial Minimum Wage in Kepulauan Riau Province, 2016-2020 ....</i>	131
<b>4.</b>	<b>SOSIAL DAN KESEJAHTERAAN RAKYAT/SOCIAL AND WELFARE</b>	
<b>4.1</b>	<b>PENDIDIKAN</b>	
	<b>EDUCATION</b>	
4.1.1	Jumlah Sekolah, Guru, dan Murid Taman Kanak-Kanak (TK) di Bawah Kementerian Pendidikan dan Kebudayaan Menurut Kabupaten/Kota di Provinsi Kepulauan Riau, 2019/2020 dan 2020/2021 <i>Number of Schools, Teachers, and Pupils in Kindergarten Under The Ministry of Education and Culture by Regency/Municipality in Kepulauan Riau Province, 2019/2020 dan 2020/2021 .....</i>	143

4.1.2	Jumlah Sekolah, Guru, dan Murid Raudatul Athfal (RA) di Bawah Kementerian Agama Menurut Kabupaten/Kota di Provinsi Kepulauan Riau, 2019/2020 dan 2020/2021 <sup>x</sup> <i>Number of Schools, Teachers, and Pupils in Raudatul Athfal (RA) Under The Ministry of Religious Affairs by Regency/Municipality in Kepulauan Riau Province, 2019/2020 dan 2020/2021<sup>x</sup>.....</i>	146
4.1.3	Jumlah Sekolah, Guru, dan Murid Sekolah Dasar (SD) di Bawah Kementerian Pendidikan dan Kebudayaan Menurut Kabupaten/ Kota di Provinsi Kepulauan Riau, 2019/2020 dan 2020/2021 <i>Number of Schools, Teachers, and Pupils in Primary Schools Under The Ministry of Education and Culture by Regency/Municipality in Kepulauan Riau Province, 2019/2020 dan 2020/2021 .....</i>	147
4.1.4	Jumlah Sekolah, Guru, dan Murid Madrasah Ibtidaiyah (MI) di Bawah Kementerian Agama Menurut Kabupaten/Kota di Provinsi Kepulauan Riau, 2019/2020 dan 2020/2021 <sup>x</sup> <i>Number of Schools, Teachers, and Pupils in Madrasah Ibtidaiyah (MI) Under The Ministry of Religious Affairs by Regency/Municipality in Kepulauan Riau Province, 2019/2020 dan 2020/2021<sup>x</sup>.....</i>	150
4.1.5	Jumlah Sekolah, Guru, dan Murid Sekolah Menengah Pertama (SMP) di Bawah Kementerian Pendidikan dan Kebudayaan Menurut Kabupaten/Kota di Provinsi Kepulauan Riau, 2019/2020 dan 2020/2021 <i>Number of Schools, Teachers, and Pupils in Lower Secondary Schools Under The Ministry of Education and Culture by Regency/ Municipality in Kepulauan Riau Province, 2019/2020 dan 2020/2021 .</i>	153
4.1.6	Jumlah Sekolah, Guru, dan Murid Madrasah Tsanawiyah (MTs) di Bawah Kementerian Agama Menurut Kabupaten/ Kota di Provinsi Kepulauan Riau, 2019/2020 dan 2020/2021 <sup>x</sup> <i>Number of Schools, Teachers, and Pupils in Madrasah Tsanawiyah (MTs) Under The Ministry of Religious Affairs by Regency/ Municipality in Kepulauan Riau Province, 2019/2020 dan 2020/2021<sup>x</sup></i>	156

4.1.7	<p>Jumlah Sekolah, Guru, dan Murid Sekolah Menengah Atas (SMA) di Bawah Kementerian Pendidikan dan Kebudayaan Menurut Kabupaten/Kota di Provinsi Kepulauan Riau, 2019/2020 dan 2020/2021 <i>Number of Schools, Teachers, and Pupils in Upper Secondary Schools Under The Ministry of Education and Culture by Regency/ Municipality in Kepulauan Riau Province, 2019/2020 dan 2020/2021 .</i></p>	159
4.1.8	<p>Jumlah Sekolah, Guru, dan Murid Sekolah Menengah Kejuruan (SMK) di Bawah Kementerian Pendidikan dan Kebudayaan Menurut Kabupaten/Kota di Provinsi Kepulauan Riau, 2019/2020 dan 2020/2021 <i>Number of Schools, Teachers, and Pupils in Vocational High Schools Under The Ministry of Education and Culture by Regency/ Municipality in Kepulauan Riau Province, 2019/2020 dan 2020/2021 .</i></p>	162
4.1.9	<p>Jumlah Sekolah, Guru, dan Murid Madrasah Aliyah (MA) di Bawah Kementerian Agama Menurut Kabupaten/Kota di Provinsi Kepulauan Riau, 2019/2020 dan 2020/2021<sup>x</sup> <i>Number of Schools, Teachers, and Pupils in Madrasah Aliyah (MA) Under the Ministry of Religious Affairs by Regency/Municipality in Kepulauan Riau Province, 2019/2020 dan 2020/2021<sup>x</sup> .....</i></p>	165
4.1.10	<p>Jumlah Perguruan Tinggi<sup>1</sup>, Tenaga Pendidik, dan Mahasiswa<sup>2</sup> (Negeri dan Swasta) di Bawah Kementerian Riset, Teknologi dan Pendidikan Tinggi/ Kementerian Pendidikan dan Kebudayaan Menurut Kabupaten/ Kota di Provinsi Kepulauan Riau, 2019 dan 2020 <i>Number of Universities<sup>1</sup>, Lecturers, and Students (Public and Private) Under the Ministry of Research, Technology and High Education/ Ministry of Education and Culture by Regency/Municipality in Kepulauan Riau Province, 2019 dan 2020.....</i></p>	168
4.1.11	<p>Jumlah Perguruan Tinggi<sup>1</sup>, Tenaga Pendidik, dan Mahasiswa (Negeri dan Swasta) di Bawah Kementerian Agama Menurut Kabupaten/Kota di Provinsi Kepulauan Riau, 2018 dan 2019 <i>Number of Universities<sup>1</sup>, Lecturers, and Students (Public and Private) Under the Ministry of Religious Affairs by Regency/Municipality in Kepulauan Riau Province, 2018 dan 2019.....</i></p>	171

4.1.12	Persentase Penduduk Usia 7–24 Tahun Menurut Jenis Kelamin, Kelompok Umur Sekolah, dan Partisipasi Sekolah <sup>1</sup> di Provinsi Kepulauan Riau, 2018–2020 <i>Percentage of Population Aged 7–24 Years by Sex, School Age Group, and School Participation<sup>1</sup> in Kepulauan Riau Province, 2018–2020.....</i>	174
4.1.13	Angka Partisipasi Murni (APM) dan Angka Partisipasi Kasar (APK) Menurut Jenjang Pendidikan di Provinsi Kepulauan Riau, 2019 dan 2020 <i>Net Enrollment Rate and Gross Enrollment Ratio by Educational Level in Kepulauan Riau Province, 2019 and 2020.....</i>	177
4.1.14	Persentase Penduduk Berumur 15 Tahun ke Atas yang Melek Huruf Menurut Kelompok Umur dan Daerah Tempat Tinggal di Provinsi Kepulauan Riau, 2019 dan 2020 <i>Percentage of Literate People Aged 15 Years and Over by Age Group and Urban-Rural Classification in Kepulauan Riau Province, 2019 and 2020.....</i>	178
4.1.15	Jumlah Desa <sup>1</sup> /Kelurahan yang Memiliki Fasilitas Sekolah Menurut Kabupaten/Kota dan Tingkat Pendidikan di Provinsi Kepulauan Riau, 2018–2020 <i>Number of Villages<sup>1</sup>/Kelurahan Having Educational Facilities by Regency/Municipality and Educational Level in Kepulauan Riau Province, 2018–2020.....</i>	179
<b>4.2</b>	<b>KESEHATAN</b>	
	<b>HEALTH</b>	
4.2.1	Jumlah Desa <sup>1</sup> /Kelurahan Yang Memiliki Sarana Kesehatan Menurut Kabupaten/Kota di Provinsi Kepulauan Riau, 2018–2020 <i>Number of Villages<sup>1</sup>/Kelurahan Having Health Facilities by Regency/Municipality in Kepulauan Riau Province, 2018–2020.....</i>	184
4.2.2	Distribusi Persentase Wanita Berumur 15–49 Tahun yang Pernah Kawin dan Melahirkan Hidup dalam Dua Tahun Terakhir Menurut Kabupaten/Kota dan Penolong Persalinan di Provinsi Kepulauan Riau, 2019 dan 2020 <i>Percentage Distribution of Ever Married Women Aged 15–49 Years Who Had Live Birth in The Two Years Preceding The Survey by Regency/Municipality and Last Birth Attendance in Kepulauan Riau Province, 2019 and 2020.....</i>	189

4.2.3	Jumlah Tenaga Kesehatan Menurut Kabupaten/ Kota di Provinsi Kepulauan Riau, 2020 <i>Number of Health Human Resources by Regency/Municipality in Kepulauan Riau Province, 2020</i> .....	191
4.2.4	Persentase Penduduk yang Mempunyai Keluhan Kesehatan Selama Sebulan Terakhir Menurut Kabupaten/ Kota di Provinsi Kepulauan Riau, 2016–2020 <i>Percentage of People Who Had Health Complaint During a Month Prior to The Survey by Regency/Municipality in Kepulauan Riau Province, 2016–2020</i> .....	192
4.2.5	Kasus Penyakit Menurut Kabupaten/Kota dan Jenis Penyakit di Provinsi Kepulauan Riau, 2019 <i>Disease by Regency/Municipality and Type of Disease in Kepulauan Riau Province, 2019</i> .....	193
4.2.6	Jumlah Rumah Sakit Umum, Rumah Sakit Khusus, Puskesmas, Klinik Pratama, dan Posyandu Menurut Kabupaten/ Kota di Provinsi Kepulauan Riau, 2019 dan 2020 <i>Number of General Hospital, Specialized Hospital, Public Health Center, Primary Clinic, and Integrated Health Post By Regency/ Municipality in Kepulauan Riau Province, 2019 and 2020</i> .....	195
4.2.7	Persentase Penduduk yang Mempunyai Keluhan Kesehatan dan Berobat Jalan Selama Sebulan Terakhir Menurut Kabupaten/Kota di Provinsi Kepulauan Riau, 2016–2020 <i>Percentage of People Who Had Health Complaint and Had Outpatient During a Month Prior to the Survey by Regency/ Municipality in Kepulauan Riau Province, 2016–2020</i> .....	198
4.2.8	Distribusi Persentase Penduduk yang Mempunyai Keluhan Kesehatan Selama Sebulan Terakhir dan Tidak Berobat Jalan Menurut Kabupaten/Kota dan Alasan Utama Tidak Berobat Jalan di Provinsi Kepulauan Riau, 2020 <i>Percentage Distribution of People Who Had Health Complaint During a Month Prior to the Survey and Had Not Outpatient by Regency/Municipality and Main Reason to not Outpatient in Kepulauan Riau Province, 2020</i> .....	199

4.2.9	<p>Persentase Penduduk Usia 15 Tahun Ke Atas yang Merokok dalam Sebulan Terakhir Menurut Kabupaten/Kota dan Kelompok Umur di Provinsi Kepulauan Riau, 2020 <i>Percentage of People Aged 15 Years and Above Who are Smoking During a Month Prior to The Survey by Regency/Municipality and Age Group in Kepulauan Riau Province, 2020</i>.....</p>	202
4.2.10	<p>Persentase Penduduk yang Memiliki Jaminan Kesehatan Menurut Kabupaten/Kota dan Jenis Jaminan di Provinsi Kepulauan Riau, 2019 dan 2020 <i>Percentage of Population Who Has Health Insurance by Regency/Municipality and Types of Health Insurance in Kepulauan Riau Province, 2019 dan 2020</i>.....</p>	203
4.2.11	<p>Jumlah Dokter Spesialis, Dokter Umum, dan Dokter Gigi Menurut Sarana Pelayanan Kesehatan di Provinsi Kepulauan Riau, 2020 <i>Number of Medical Specialist, General Practitioners, and Dentists by Health Facilities in Kepulauan Riau Province, 2020</i>.....</p>	205
4.2.12	<p>Persentase Perempuan yang Melahirkan Anak Lahir Hidup (ALH) menurut Kabupaten/Kota dan Penolong Proses Kelahiran di Provinsi Kepulauan Riau, 2020* <i>Percentage of Women Who Gave Birth Alived Children by Regency/Municipality and Birth Process Helper, 2020*</i> .....</p>	206
4.2.13	<p>Jumlah Ibu Hamil, Melakukan Kunjungan K1, Melakukan Kunjungan K4, Mendapat Imunisasi TT2+, dan Mendapat Tablet Zat Besi (Fe) di Provinsi Kepulauan Riau, 2019 <i>Number of Pregnant Women, Conducting K1 Visits, Conducting K4 Visits, Getting immunization TT2+, and Getting Iron Tablets (Fe) in Kepulauan Riau Province, 2019</i> .....</p>	207
4.2.14	<p>Jumlah Klinik Keluarga Berencana (KKB) dan Pos Pelayanan Keluarga Berencana Desa (PPKBD) Menurut Kabupaten/Kota di Provinsi Kepulauan Riau, 2020 <i>Number of Family Planning Clinics (KKB) and Village Family Planning Service Posts (PPKBD) by Regency/Municipality in Kepulauan Riau Province, 2020</i>.....</p>	208

4.2.15	Jumlah Pasangan Usia Subur dan Peserta KB Aktif Menurut Kabupaten/Kota di Provinsi Kepulauan Riau, 2020 <i>Number of Fertile Age Couples and Active Family Planning Participants by Regency/Municipality in Kepulauan Riau Province, 2020</i> .....	209
4.2.16	Jumlah Balita Yang Pernah Mendapat Imunisasi Menurut Kabupaten/Kota dan Jenis Imunisasi di Provinsi Kepulauan Riau, 2019 <i>Number of Children Under Five Years Who Had Immunization by Regency/Municipality and Type of Immunization in Kepulauan Riau Province, 2019</i> .....	210
<b>4.3</b>	<b>PERUMAHAN DAN LINGKUNGAN</b> <b>HOUSING AND ENVIRONMENT</b>	
4.3.1	Distribusi Persentase Rumah Tangga Menurut Kabupaten/Kota dan Luas Lantai (m <sup>2</sup> ) di Provinsi Kepulauan Riau, 2020 <i>Percentage Distribution of Household by Regency/Municipality and Floor Area (m<sup>2</sup>) in Kepulauan Riau Province, 2020</i> .....	211
4.3.2	Distribusi Persentase Rumah Tangga Menurut Kabupaten/Kota dan Sumber Air Minum di Provinsi Kepulauan Riau, 2020 <i>Percentage Distribution of Household by Regency/Municipality and Source of Drinking Water in Kepulauan Riau Province, 2020</i> .....	212
4.3.3	Distribusi Persentase Rumah Tangga Menurut Kabupaten/Kota dan Sumber Penerangan di Provinsi Kepulauan Riau, 2020 <i>Percentage Distribution of Household by Regency/Municipality and Lighting Source in Kepulauan Riau Province, 2020</i> .....	215
4.3.4	Distribusi Persentase Rumah Tangga Menurut Kabupaten/Kota dan Penggunaan Fasilitas Tempat Buang Air Besar di Provinsi Kepulauan Riau, 2020 <i>Percentage Distribution of Household by Regency/Municipality and Type of Toilet Facility Used by The Household in Kepulauan Riau Province, 2020</i> .....	216
4.3.5	Distribusi Persentase Rumah Tangga Menurut Kabupaten/Kota dan Bahan Bakar Utama untuk Memasak di Provinsi Kepulauan Riau, 2020 <i>Percentage Distribution of Household by Regency/Municipality and Type of Main Cooking Fuel in Kepulauan Riau Province, 2020</i> .....	217

4.3.6	Distribusi Persentase Rumah Tangga Menurut Kabupaten/Kota dan Status Penguasaan Bangunan Tempat Tinggal di Provinsi Kepulauan Riau, 2020 <i>Percentage Distribution of Household by Regency/Municipality and Dwelling Ownership Status in Kepulauan Riau Province, 2020.....</i>	219
4.3.7	Distribusi Persentase Rumah Tangga Menurut Kabupaten/Kota dan Jenis Lantai Terluas di Provinsi Kepulauan Riau, 2020 <i>Percentage Distribution of Household by Regency/Municipality and Main Material of Dwelling Floor in Kepulauan Riau Province, 2020 .....</i>	220
4.3.8	Persentase Rumah Tangga yang Memiliki Akses Terhadap Layanan Sanitasi Layak Menurut Kabupaten/ Kota di Provinsi Kepulauan Riau, 2016–2020 <i>Percentage of Household by Regency/Municipality and Improved Sanitation Services in Kepulauan Riau Province, 2016–2020 .....</i>	221
4.3.9	Persentase Rumah Tangga yang Memiliki Akses Terhadap Layanan Sumber Air Minum Layak Menurut Kabupaten/ Kota di Provinsi Kepulauan Riau, 2016–2020 <i>Percentage of Household by Regency/Municipality and Improved Drinking Water Services in Kepulauan Riau Province, 2016–2020.....</i>	222
<b>4.4</b>	<b>KRIMINALITAS</b>	
	<b>CRIME</b>	
4.4.1	Jumlah Kejahatan yang Dilaporkan, Risiko Penduduk Terkena Kejahatan per 100.000 Penduduk, Persentase Penyelesaian Kejahatan, dan Selang Waktu Terjadinya Kejahatan Menurut Kepolisian Resort di Provinsi Kepulauan Riau, 2018–2020 <i>Crime Total, Crime Rate per 100,000 Population, Clearance Rate, and Crime Clock by Departmental (Resort) Police Office in Kepulauan Riau Province, 2018–2020.....</i>	223
4.4.2	Jumlah Kejahatan/Tindak Pidana yang Dilaporkan dan Diselesaikan Menurut Kepolisian Resort di Provinsi Kepulauan Riau, 2020 <i>Number of Reported and Solved Criminal Cases by Resort Pollice Office in Kepulauan Riau Province, 2020.....</i>	227



4.4.3	Banyaknya Pelanggaran Lalu-Lintas Menurut Kepolisian Resort dan Denda di Provinsi Kepulauan Riau, 2020 <i>Number of Road Abuse Classified by Resort Pollice Office and Mulct in Kepulauan Riau Province, 2020</i> .....	228
4.4.4	Banyaknya Kecelakaan Lalu-Lintas Menurut Akibat Kecelakaan dan Kerugian Materi Menurut Kepolisian Resort di Provinsi Kepulauan Riau, 2020 <i>Number of Road Accident Classified by Type of Casualties and Value of Losses by Resort Pollice Office in Kepulauan Riau Province, 2020</i> .....	229
4.4.5	Banyaknya Tindak Kriminalitas Menurut Jenis Kriminalitas dan Kabupaten/Kota di Provinsi Kepulauan Riau, 2020 <i>Number of Crime Classified by Type of Crime and Regency/Municipality in Kepulauan Riau Province, 2020</i> .....	230
<b>4.5</b>	<b>AGAMA DAN SOSIAL LAINNYA</b> <b>RELIGION AND OTHER SOCIAL AFFAIRS</b>	
4.5.1	Jumlah Jemaah Haji yang Diberangkatkan <sup>1</sup> ke Tanah Suci Mekah Menurut Kabupaten/Kota di Provinsi Kepulauan Riau, 2018–2020 <i>Number of Hajj Pilgrims Departured<sup>1</sup> to the Holyland of Mecca by Regency/Municipality in Kepulauan Riau Province, 2018–2020</i> .....	234
4.5.2	Nikah, Talak dan Cerai di Provinsi Kepulauan Riau, 2018–2020 <i>Number of Marriages and Divorces in Kepulauan Riau Province, 2018–2020</i> .....	235
4.5.3	Jumlah Perceraian Menurut Kabupaten/Kota dan Faktor di Provinsi Kepulauan Riau, 2020 <i>Number of Divorces by Regency/Municipality and Factors in Kepulauan Riau Province, 2020</i> .....	239
4.5.4	Jumlah Penduduk Menurut Kabupaten/Kota dan Agama yang Dianut di Provinsi Kepulauan Riau, 2020 <i>Population by Regency/Municipality and Religion in Kepulauan Riau Province, 2020</i> .....	242
4.5.5	Jumlah Tempat Peribadatan Menurut Kabupaten/ Kota di Provinsi Kepulauan Riau, 2020 <i>Number of Places of Worship by Regency/Municipality and Religion in Kepulauan Riau Province, 2020</i> .....	243

4.5.6	Jumlah Kejadian Bencana Alam Menurut Kabupaten/ Kota di Provinsi Kepulauan Riau, 2020 <i>Number of Natural Disaster Events by Regency/Municipality in Kepulauan Riau Province, 2020</i> .....	244
4.5.7	Jumlah Korban yang Diakibatkan Bencana Alam Menurut Kabupaten/Kota di Provinsi Kepulauan Riau, 2020 <i>Number of Victims Due to Natural Disaster by Regency/Municipality in Kepulauan Riau Province, 2020</i> .....	245
4.5.8	Jumlah Kerusakan Rumah yang Diakibatkan Bencana Alam Menurut Kabupaten/Kota di Provinsi Kepulauan Riau, 2019 dan 2020 <i>Number of Damaged Houses Due to Natural Disaster by Regency/ Municipality in Kepulauan Riau Province, 2019 and 2020</i> .....	249
4.5.9	Jumlah Desa <sup>1</sup> /Kelurahan yang Mengalami Bencana Alam <sup>2</sup> Menurut Kabupaten/Kota di Provinsi Kepulauan Riau, 2018–2020 <i>Number of Villages<sup>1</sup> that Had Natural Disaster<sup>2</sup> by Regency/ Municipality in Kepulauan Riau Province, 2018–2020</i> .....	251
4.5.10	Jumlah Keluarga Penerima Manfaat (KPM) dan Anggaran Bantuan Sosial Pangan Menurut Kabupaten/ Kota di Provinsi Kepulauan Riau, 2020 <i>Number of Beneficiary Family and Food Social Assistance Budget by Regency/Municipality in Kepulauan Riau Province, 2020</i> .....	253
<b>4.6</b>	<b>KEMISKINAN DAN PEMBANGUNAN MANUSIA</b> <b>POVERTY AND HUMAN DEVELOPMENT</b>	
4.6.1	Garis Kemiskinan, Jumlah, dan Persentase Penduduk Miskin di Provinsi Kepulauan Riau, 2015–2020 <i>Poverty Line, Number, and Percentage of Poor People in Kepulauan Riau Province, 2015–2020</i> .....	254
4.6.2	Jumlah dan Persentase Penduduk Miskin Menurut Kabupaten/ Kota di Provinsi Kepulauan Riau, 2019 dan 2020 <i>Number and Percentage of Poor People by Regency/Municipality in Kepulauan Riau Province, 2019 and 2020</i> .....	256

	Halaman Page	
4.6.3	Indeks Kedalaman Kemiskinan dan Indeks Keparahan Kemiskinan Menurut Daerah di Provinsi Kepulauan Riau, 2013–2020 <i>Poverty Gap Index and Poverty Severity Index by Region in Kepulauan Riau Province, 2013–2020</i> .....	257
4.6.4	Karakteristik Rumah Tangga Miskin dan Rumah Tangga Tidak Miskin di Provinsi Kepulauan Riau, 2019 dan 2020 <i>Characteristics of Poor and Non-Poor Households in Kepulauan Riau Province, 2019 and 2020</i> .....	259
4.6.5	Indeks Pembangunan Manusia Menurut Kabupaten/ Kota di Provinsi Kepulauan Riau, 2015–2020 <i>Human Development Index by Regency/Municipality in Kepulauan Riau Province, 2015–2020</i> .....	261
4.6.6	Banyaknya Penyandang Masalah Kesejahteraan Sosial (PMKS) Menurut Jenis dan Kabupaten/ Kota di Provinsi Kepulauan Riau, 2020 <i>Number of People in Social Poverty Problem by Type and Regency/ Municipality in Kepulauan Riau Province, 2020</i> .....	262
4.6.7	Banyaknya Tenaga kesejahteraan Sosial Kecamatan (TKSK) Taman Makam Pahlawan, Panti Asuhan, Karang Taruna, Lembaga Kesejahteraan Sosial (LKS)/Organisasi Sosial (Orsos), Pekerja Sosial Masyarakat (PSM) dan TAGANA di Provinsi Kepulauan Riau, 2020 <i>Banyaknya Tenaga kesejahteraan Sosial Kecamatan (TKSK) Taman Makam Pahlawan, Panti Asuhan, Karang Taruna, Lembaga Kesejahteraan Sosial (LKS)/Organisasi Sosial (Orsos), Pekerja Sosial Masyarakat (PSM) dan TAGANA di Provinsi Kepulauan Riau, 2020</i> .....	264
<b>5.</b>	<b>PERTANIAN, KEHUTANAN, PETERNAKAN, DAN PERIKANAN/ AGRICULTURE, FORESTRY, LIVESTOCK, AND FISHERY</b>	
<b>5.1</b>	<b>TANAMAN PANGAN</b>	
	<b>FOOD CROPS</b>	
5.1.1	Luas Panen, Produktivitas, dan Produksi Padi <sup>1</sup> Menurut Kabupaten/Kota di Provinsi Kepulauan Riau, 2019 dan 2020 <i>Harvested Area, Productivity, and Production of Paddy<sup>1</sup> by Regency/ Municipality in Kepulauan Riau Province, 2019 and 2020</i> .....	276

5.1.2	Produksi Padi dan Beras Menurut Kabupaten/Kota di Provinsi Kepulauan Riau, 2019 dan 2020 <i>Paddy and Rice Production by Regency/Municipality in Kepulauan Riau Province, 2019 and 2020</i> .....	278
5.1.3	Produksi Jagung <sup>1</sup> dan Kedelai <sup>2</sup> Menurut Kabupaten/Kota di Provinsi Kepulauan Riau, 2015 <i>Production of Maize<sup>1</sup> and Soybeans<sup>2</sup> by Regency/Municipality in Kepulauan Riau Province, 2015</i> .....	279
5.1.4	Luas Lahan Pertanian Bukan Sawah Menurut Kabupaten/Kota di Provinsi Kepulauan Riau (ha), 2020 <i>Dryland Area by Regency/Municipality in Kepulauan Riau Province (ha), 2020</i> .....	280
<b>5.2</b>	<b>HORTIKULTURA</b> <b>HORTICULTURE</b>	
5.2.1	Luas Panen Tanaman Sayuran Menurut Kabupaten/Kota dan Jenis Tanaman di Provinsi Kepulauan Riau (ha), 2019 dan 2020 <i>Harvested Area of Vegetables by Regency/Municipality and Kind of Plant in Kepulauan Riau Province (ha), 2019 and 2020</i> .....	283
5.2.2	Produksi Tanaman Sayuran Menurut Kabupaten/Kota dan Jenis Tanaman di Provinsi Kepulauan Riau (kuintal), 2019 dan 2020 <i>Production of Vegetables by Regency/Municipality and Kind of Plant in Kepulauan Riau Province (quintal), 2019 dan 2020</i> .....	291
5.2.3	Luas Panen Tanaman Sayuran dan Buah–Buahan Semusim Menurut Jenis Tanaman di Provinsi Kepulauan Riau (ha), 2018–2020 <i>Harvested Area of Seasonal Vegetables and Fruits by Kind of Plant in Kepulauan Riau Province (ha), 2018–2020</i> .....	299
5.2.4	Produksi Tanaman Sayuran dan Buah–Buahan Semusim Menurut Jenis Tanaman di Provinsi Kepulauan Riau (kuintal), 2018–2020..... <i>Production of Seasonal Vegetables and Fruits by Kind of Plant in Kepulauan Riau Province (quintal), 2018–2020</i> .....	300
5.2.5	Luas Panen Tanaman Biofarmaka Menurut Kabupaten/Kota dan Jenis Tanaman di Provinsi Kepulauan Riau (m <sup>2</sup> ), 2019 dan 2020 <i>Harvested Area of Medicinal Plants by Regency/Municipality and Kind of Plant in Kepulauan Riau Province (m<sup>2</sup>), 2019 and 2020</i> .....	301

5.2.6	Produksi Tanaman Biofarmaka Menurut Kabupaten/Kota dan Jenis Tanaman di Provinsi Kepulauan Riau (kg), 2019 and 2020 <i>Production of Medicinal Plants by Regency/Municipality and Kind of Plant in Kepulauan Riau Province (kg) 2019 and 2020</i> .....	306
5.2.7	Luas Panen Tanaman Biofarmaka Menurut Jenis Tanaman di Provinsi Kepulauan Riau (m <sup>2</sup> ), 2017–2020 <i>Harvested Area of Medicinal Plants by Kind of Plant in Kepulauan Riau Province (m<sup>2</sup>), 2017–2020</i> .....	311
5.2.8	Produksi Tanaman Biofarmaka Menurut Jenis Tanaman di Provinsi Kepulauan Riau (kg), 2018–2020 <i>Production of Medicinal Plants by Kind of Plant in Kepulauan Riau Province (kg), 2018–2020</i> .....	312
5.2.9	Luas Panen Tanaman Hias Menurut Kabupaten/Kota dan Jenis Tanaman di Provinsi Kepulauan Riau (m <sup>2</sup> ), 2019 and 2020 <i>Harvested Area of Ornamental Plants by Regency/Municipality and Kind of Plant in Kepulauan Riau Province (m<sup>2</sup>), 2019 and 2020</i> .....	313
5.2.10	Produksi Tanaman Hias Menurut Kabupaten/Kota dan Jenis Tanaman di Provinsi Kepulauan Riau, 2019 and 2020 <i>Production of Ornamental Plants by Regency/Municipality and Kind of Plant in Kepulauan Riau Province, 2019 and 2020</i> .....	321
5.2.11	Luas Panen Tanaman Hias Menurut Jenis Tanaman di Provinsi Kepulauan Riau, 2018–2020 <i>Harvested Area of Ornamental Plants by Kind of Plant in Kepulauan Riau Province, 2018–2020</i> .....	329
5.2.12	Produksi Tanaman Hias Menurut Jenis Tanaman di Provinsi Kepulauan Riau, 2017–2020 <i>Production of Ornamental Plants by Kind of Plant in Kepulauan Riau Province, 2017–2020</i> .....	330
5.2.13	Produksi Buah-buahan Menurut Kabupaten/Kota dan Jenis Tanaman di Provinsi Kepulauan Riau (kuintal), 2019 and 2020 <i>Production of Fruits by Regency/Municipality and Kind of Plant in Kepulauan Riau Province (quintal), 2019 and 2020</i> .....	331
5.2.14	Produksi Buah–Buahan dan Sayuran Tahunan Menurut Jenis Tanaman di Provinsi Kepulauan Riau (kuintal), 2018–2020 <i>Production of Annual Fruits and Vegetables by Kind of Plant in Kepulauan Riau Province (quintal), 2018–2020</i> .....	339

**5.3 PERKEBUNAN**

**ESTATE CROPS**

5.3.1	Luas Areal Tanaman Perkebunan Menurut Kabupaten/Kota dan Jenis Tanaman di Provinsi Kepulauan Riau (ha), 2019 dan 2020 <i>Planted Area of Estate Crops by Regency/Municipality and Type of Crops in Kepulauan Riau Province (ha), 2019 dan 2020.....</i>	340
5.3.2	Produksi Perkebunan Menurut Kabupaten/Kota dan Jenis Tanaman di Provinsi Kepulauan Riau (ton), 2019 dan 2020 <i>Production of Estate by Regency/Municipality and Type of Crops in Kepulauan Riau Province (ton), 2019 and 2020.....</i>	343

**5.4 KEHUTANAN**

**FORESTRY**

5.4.1	Luas Kawasan Hutan dan Konservasi Perairan <sup>1</sup> Menurut Kabupaten/Kota di Provinsi Kepulauan Riau (ha), 2019 <i>Extent of Forest Area, Inland Water, Coastal, and Marine Ecosystem<sup>1</sup> by Regency/Municipality in Kepulauan Riau Province (ha), 2019.....</i>	346
5.4.2	Produksi Kayu Bulat dan Olahan Menurut Jenis Produksi di Provinsi Kepulauan Riau, 2015–2019 <i>Logs and Processed Timber Production by Type of Product in Kepulauan Riau Province, 2015–2019.....</i>	348

**5.5 PETERNAKAN**

**LIVESTOCK**

5.5.1	Populasi Ternak Menurut Kabupaten/Kota dan Jenis Ternak di Provinsi Kepulauan Riau (ekor), 2019 dan 2020 <i>Livestock Population by Regency/Municipality and Kind of Livestock in Kepulauan Riau Province (heads), 2019 and 2020.....</i>	350
5.5.2	Populasi Unggas Menurut Kabupaten/Kota dan Jenis Unggas di Provinsi Kepulauan Riau (ekor), 2019 dan 2020 <i>Poultry Population by Regency/Municipality and Kind of Poultry in Kepulauan Riau Province (heads), 2019 and 2020.....</i>	353
5.5.3	Produksi Daging Ternak Menurut Kabupaten/Kota dan Jenis Ternak di Provinsi Kepulauan Riau (kg), 2019 dan 2020 <i>Meat Production by Regency/Municipality and Kind of Livestock in Kepulauan Riau Province (kg), 2019 and 2020.....</i>	355

5.5.4	Produksi Daging Unggas Menurut Kabupaten/Kota dan Jenis Unggas di Provinsi Kepulauan Riau (kg), 2019 dan 2020 <i>Poultry Meat Production by Regency/Municipality and Kind of Poultry in Kepulauan Riau Province (kg), 2019 and 2020.....</i>	357
5.5.5	Produksi Telur Unggas dan Susu Sapi Menurut Kabupaten/Kota di Provinsi Kepulauan Riau (kg), 2019 dan 2020 <i>Production of Poultry Eggs and Cow Milk by Regency/Municipality in Kepulauan Riau Province (kg), 2019 and 2020.....</i>	359
<b>5.6</b>	<b>PERIKANAN</b>	
	<b>FISHERY</b>	
5.6.1	Produksi dan Nilai Produksi Perikanan Tangkap di Laut Menurut Kabupaten/Kota di Provinsi Kepulauan Riau, 2019 <sup>xx</sup> <i>Production and Production Value of Marine Capture Fisheries by Regency/Municipality in Kepulauan Riau Province, 2019<sup>xx</sup> .....</i>	361
5.6.2	Produksi dan Nilai Produksi Perikanan Tangkap di Laut Menurut Kabupaten/Kota dan Komoditas Utama di Provinsi Kepulauan Riau, 2019 <sup>xx</sup> <i>Production and Production Value of Marine Capture Fisheries by Regency/Municipality and Main Commodity in Kepulauan Riau Province, 2019<sup>xx</sup> .....</i>	362
5.6.3	Produksi Perikanan Budidaya Menurut Kabupaten/Kota dan Jenis Kegiatan di Provinsi Kepulauan Riau, 2019 <sup>xx</sup> <i>Production of Aquaculture by Regency/Municipality and Type of Activity in Kepulauan Riau Province, 2019<sup>xx</sup> .....</i>	364
5.6.4	Produksi dan Nilai Produksi Perikanan Budidaya Menurut Kabupaten/Kota dan Jenis Budidaya di Provinsi Kepulauan Riau, 2019 <sup>xx</sup> <i>Production and Production Value of Aquaculture by Regency/Municipality and Type of Culture in Kepulauan Riau Province, 2019<sup>xx</sup> .</i>	365
5.6.5	Produksi dan Nilai Produksi Perikanan Budidaya Menurut Kabupaten/Kota dan Komoditas Utama di Provinsi Kepulauan Riau, 2019 <sup>xx</sup> <i>Production and Production Value of Aquaculture by Regency/Municipality and Main Commodity in Kepulauan Riau Province, 2019<sup>xx</sup>.....</i>	368

<b>6.</b>	<b>PERTAMBANGAN DAN ENERGI/MINING AND ENERGY</b>	
6.1	<p>Daya Terpasang, Produksi, dan Distribusi Listrik PT. PLN (Persero) pada Cabang/Ranting PLN Menurut Kabupaten/Kota di Provinsi Kepulauan Riau, 2020 <i>Installed Electricity Power, Production, and Distribution of PT. PLN (Persero) at PLN Branch by Regency/Municipality in Kepulauan Riau Province, 2020</i>.....</p>	377
6.2	<p>Jumlah Pelanggan Listrik Menurut Kabupaten/Kota di Provinsi Kepulauan Riau, 2016–2020 <i>Number of Electricity Customers by Regency/Municipality in Kepulauan Riau Province, 2016–2020</i>.....</p>	378
6.3	<p>Jumlah Pelanggan dan Air yang Disalurkan Menurut Kabupaten/Kota di Provinsi Kepulauan Riau, 2020 <i>Number of Customers and Distributed Water by Regency/Municipality in Kepulauan Riau Province, 2020</i>.....</p>	379
<b>7.</b>	<b>INDUSTRI MANUFAKTUR/MANUFACTURING INDUSTRY</b>	
<b>7.1</b>	<b>INDUSTRI BESAR DAN SEDANG</b>	
	<b>LARGE AND MEDIUM MANUFACTURING INDUSTRY</b>	
7.1.1	<p>Jumlah Perusahaan dan Tenaga Kerja Menurut Klasifikasi Industri pada Industri Besar dan Sedang di Provinsi Kepulauan Riau, 2017-2019 <i>Number of Establishments and Workers Engaged by Industrial Classification in Large and Medium Manufacturing Industry, 2017-2019</i>.....</p>	386
7.1.2	<p>Jumlah Perusahaan, Tenaga Kerja, Nilai Output, Biaya Input dan Nilai Tambah pada Industri Besar dan Sedang Menurut Kabupaten/Kota di Provinsi Kepulauan Riau, 2017-2019 <i>Number of Establishments, Workers Engaged, Value of Gross Output, Input Cost, and Value Added in Large and Medium Manufacturing Industry by Regency/Municipality, 2017-2019</i>.....</p>	388



**7.2 INDUSTRI MIKRO DAN KECIL**

**MICRO AND SMALL MANUFACTURING INDUSTRY**

7.2.1	Jumlah Perusahaan dan Tenaga Kerja Menurut Klasifikasi Industri pada Industri Mikro dan Kecil di Provinsi Kepulauan Riau, 2017-2019 <i>Number of Establishments and Workers Engaged by Industrial Classification in Micro and Small Manufacturing Industry, 2017-2019</i> .....	391
7.2.2	Jumlah Perusahaan, Tenaga Kerja, Pendapatan, Pengeluaran dan Balas Jasa Pekerja pada Industri Mikro dan Kecil Menurut Kabupaten/Kota di Provinsi Kepulauan Riau, 2017-2019 <i>Number of Establishments, Workers Engaged, Revenue, Expenditure, and Compensation of Workers in Micro and Small Manufacturing Industry by Regency/Municipality, 2017-2019</i> .....	393
<b>8. PARIWISATA/TOURISM</b>		
8.1	Jumlah Akomodasi, Kamar, dan Tempat Tidur yang Tersedia pada Hotel Bintang Menurut Kabupaten/ Kota di Provinsi Kepulauan Riau, 2014–2020 <sup>1</sup> <i>Number of Accommodations, Available Rooms and Beds in Classified Hotel by Regency/Municipality in Kepulauan Riau Province, 2014–2020<sup>1</sup></i> .....	403
8.2	Jumlah Akomodasi, Kamar, dan Tempat Tidur yang Tersedia pada Hotel Nonbintang dan Akomodasi Lainnya Menurut Kabupaten/Kota di Provinsi Kepulauan Riau, 2014–2020 <i>Number of Accommodations, Available Rooms and Beds in Non-Classified Hotel and Other Accommodations by Regency/ Municipality in Kepulauan Riau Province, 2014–2020</i> .....	410
8.3	Rata-rata Lama Menginap Tamu Asing dan Tamu Domestik Menurut Bulan (hari) di Provinsi Kepulauan Riau, 2020 <i>Average Length of Stay of Foreign and Domestic Visitor by Month (day) in Kepulauan Riau Province, 2020</i> .....	417
8.4	Tingkat Penghunian Kamar Hotel Bintang dan Nonbintang Menurut Bulan (persen) di Provinsi Kepulauan Riau, 2020 <i>Room Occupancy Rate of Classified and Non-Classified Hotels by Month (percent) in Kepulauan Riau Province, 2020</i> .....	418

8.5	Jumlah Kunjungan Wisatawan Mancanegara Menurut Bulan dan Pintu Masuk di Provinsi Kepulauan Riau, 2020 <i>Number of Foreign Tourist Visits by Month and Entrance in Kepulauan Riau Province, 2020</i> .....	419
8.6	Jumlah Kunjungan Wisatawan Mancanegara Menurut Bulan dan Kebangsaan di Provinsi Kepulauan Riau, 2020 <i>Number of Foreign Tourist Visits by Month and Nationality in Kepulauan Riau Province, 2020</i> .....	420
8.7	Jumlah Rumah Makan/Restoran Menurut Kabupaten/Kota di Provinsi Kepulauan Riau, 2017–2020 <i>Number of Restaurants by Regency/Municipality in Kepulauan Riau Province, 2017–2020</i> .....	422
<b>9.</b>	<b>TRANSPORTASI DAN KOMUNIKASI/ TRANSPORTATION AND COMMUNICATION</b>	
<b>9.1</b>	<b>TRANSPORTASI TRANSPORTATION</b>	
9.1.1	Panjang Jalan <sup>1</sup> Menurut Kabupaten/Kota dan Tingkat Kewenangan Pemerintahan di Provinsi Kepulauan Riau (km), 2018–2020 <i>Length of Roads<sup>1</sup> by Regency/Municipality and Level of Government Authority in Kepulauan Riau Province (km), 2018–2020</i> .....	428
9.1.2	Jumlah Kendaraan Bermotor Menurut Kabupaten/Kota dan Jenis Kendaraan di Provinsi Kepulauan Riau (unit), 2018–2019 <i>Number of Registered Motor Vehicles by Regency/Municipality and Type of Motor Vehicles in Kepulauan Riau Province (units), 2018–2019</i> .....	429
9.1.3	Panjang Jalan Menurut Kabupaten/Kota dan Jenis Permukaan Jalan (km) di Provinsi Kepulauan Riau, 2020 <i>Length of Road by Regency/Municipality and Type of Road Surface (km) in Kepulauan Riau Province, 2020</i> .....	430
9.1.4	Panjang Jalan Menurut Kabupaten/Kota dan Kondisi Jalan (km) di Provinsi Kepulauan Riau, 2020 <i>Length of Road by Regency/Municipality and Road Conditions (km) in Kepulauan Riau Province, 2020</i> .....	431

9.1.5	Banyaknya Kunjungan Kapal Pelayaran Dalam dan Luar Negeri Menurut Kabupaten/Kota di Provinsi Kepulauan Riau, 2020 <i>Number of Calls of Domestic and International Voyage by Regency/ Municipality in Kepulauan Riau Province, 2020 .....</i>	432
9.1.6	Banyaknya Penumpang yang Datang dan Berangkat Menurut Kabupaten/Kota dan Jenis Pelayaran di Provinsi Kepulauan Riau, 2020 <i>Number of Arrived and Departured Passenger by Regency/ Municipality and Kind of Voyage in Kepulauan Riau Province, 2020....</i>	433
9.1.7	Bongkar Muat Barang Menurut Kabupaten/Kota dan Jenis Pelayaran di Provinsi Kepulauan Riau (ton), 2020 <i>Unloaded and Loaded Cargo by Regency/Municipality and Kind of Voyage in Kepulauan Riau Province (tonnage), 2020 .....</i>	434
9.1.8	Lalu Lintas Angkutan Udara Dalam Negeri Menurut Kabupaten/Kota di Provinsi Kepulauan Riau, 2020 <i>Domestic Air Traffics by Regency/Municipality in Kepulauan Riau Province, 2020 .....</i>	435
9.1.9	Lalu Lintas Angkutan Udara Luar Negeri Menurut Kabupaten/Kota di Provinsi Kepulauan Riau, 2020 <i>International Air Traffics by Regency/Municipality in Kepulauan Riau Province, 2020 .....</i>	437
<b>9.2</b>	<b>KOMUNIKASI</b>	
	<b>COMMUNICATION</b>	
9.2.1	Jumlah Kantor Pos Pembantu Menurut Kabupaten/ Kota di Provinsi Kepulauan Riau, 2016–2020 <i>Number of Post Offices Subsidiaries by Regency/Municipality in Kepulauan Riau Province, 2016–2020.....</i>	439
9.2.2	Banyaknya Surat Pos yang Dikirim oleh Kantor Pos Menurut Jenis Pengiriman dan Kabupaten/Kota di Provinsi Kepulauan Riau, 2020 <i>Number of Mail Sent by Post Office by Type of Sending and Regency/ Municipality in Kepulauan Riau Province, 2020 .....</i>	440

9.2.3	<p>Banyaknya Desa<sup>1</sup>/Kelurahan Menurut Kabupaten/ Kota dan Penerimaan Sinyal Internet Telepon Seluler di Provinsi Kepulauan Riau, 2019 dan 2020 <i>Number of Villages<sup>1</sup>/Kelurahan by Regency/Municipality and Phone Internet Signal Reception in Kepulauan Riau Province, 2019 and 2020</i>.....</p>	442
9.2.4	<p>Persentase Rumah Tangga yang Memiliki Telepon Rumah Menurut Kabupaten/Kota di Provinsi Kepulauan Riau, 2016–2020 <i>Percentage of Household Having Home Phone by Regency/ Municipality in Kepulauan Riau Province, 2016–2020</i>.....</p>	444
9.2.5	<p>Persentase Penduduk Berumur 5 Tahun ke Atas yang Memiliki Telepon Seluler Menurut Kabupaten/ Kota di Provinsi Kepulauan Riau, 2016–2020 <i>Percentage of Population Aged 5 Years and Over Having Cellular Phone by Regency/Municipality in Kepulauan Riau Province, 2016–2020</i> .....</p>	445
9.2.6	<p>Persentase Rumah Tangga yang Memiliki Komputer/Laptop Menurut Kabupaten/Kota di Provinsi Kepulauan Riau, 2016–2020 <i>Percentage of Household Having Computer/Laptop by Regency/ Municipality in Kepulauan Riau Province, 2016–2020</i>.....</p>	446
9.2.7	<p>Persentase Penduduk Berumur 5 Tahun ke Atas yang Mengakses Internet (Termasuk Facebook, Twitter, BBM, Whatsapp) dalam 3 Bulan Terakhir Menurut Kabupaten/ Kota di Provinsi Kepulauan Riau, 2016–2020 <i>Percentage of Population Aged 5 Years and Over Accessing the Internet (Including Facebook, Twitter, BBM, Whatsapp) in the Last 3 Months by Regency/Municipality in Kepulauan Riau Province, 2016–2020</i> .....</p>	447

**10. PERBANKAN, KOPERASI, DAN HARGA-  
HARGA/BANKING, COOPERATIVE, AND PRICES**

**10.1 PERBANKAN  
BANKING**

10.1.1	Jumlah Kantor Bank Umum Menurut Jenisnya di Provinsi Kepulauan Riau, 2020 <i>Number of Banks Office by Type in Kepulauan Riau Province, 2020.....</i>	454
10.1.2	Jumlah Aktiva Bank Menurut Akhir Periode dan Kelompok Bank di Provinsi Kepulauan Riau (juta rupiah), 2020 <i>Number of Banks Assets by End of Period and Banks Group in Kepulauan Riau Province (million rupiahs), 2020 .....</i>	455
10.1.3	Jumlah Aktiva Bank Menurut Akhir Periode dan Kelompok Bank di Provinsi Kepulauan Riau (juta rupiah), 2020 <i>Number of Banks Assets by End of Period and Banks Group in Kepulauan Riau Province (million rupiahs), 2020 .....</i>	456
10.1.4	Posisi Dana Simpanan Rupiah dan Valuta Asing Menurut Kelompok Bank di Provinsi Kepulauan Riau (juta rupiah), 2020 <i>Outstanding Banks Fund in Rupiah and Foreign Exchange by Group of Bank in Kepulauan Riau Province (million rupiahs), 2020 .....</i>	457
10.1.5	Posisi Dana Simpanan Rupiah dan Valuta Asing Menurut Kelompok Bank di Provinsi Kepulauan Riau (juta rupiah), 2020 <i>Outstanding Banks Fund in Rupiah and Foreign Exchange by Group of Bank in Kepulauan Riau Province (million rupiahs), 2020 .....</i>	459
10.1.6	Posisi Pinjaman Perbankan Menurut Sektor Ekonomi dan Bulan di Provinsi Kepulauan Riau (juta rupiah), 2020 <i>Outstanding Banks Credit by Economic Sector and Month in Kepulauan Riau Province (million rupiahs), 2020 .....</i>	470
10.1.7	Posisi Pinjaman pada Bank Umum Berdasarkan Kelompok Bank dan Jenis Pinjaman di Provinsi Kepulauan Riau (juta rupiah), 2020 <i>Outstanding Loans of Commercial Bank by Group of Bank and Type of Loan in Kepulauan Riau Province (million rupiahs), 2020 .....</i>	474
10.1.8	Posisi Pinjaman pada Bank Umum Berdasarkan Kelompok Bank dan Jenis Pinjaman di Provinsi Kepulauan Riau (juta rupiah), 2020 <i>Outstanding Loans of Commercial Bank by Group of Bank and Type of Loan in Kepulauan Riau Province (million rupiahs), 2020 .....</i>	477

10.1.9	Posisi Kredit Usaha Kecil pada Bank Umum Menurut Bulan dan Sektor Ekonomi di Provinsi Kepulauan Riau (juta rupiah), 2020 <i>Outstanding of Small Business Credit of Public Bank by Month and Sectors in Kepulauan Riau Province (million rupiahs), 2020</i> .....	479
10.1.10	Posisi Kredit UMKM Menurut Kelompok Bank dan Jenis Penggunaan Berdasarkan Lokasi Bank di Provinsi Kepulauan Riau (juta rupiah), 2020 <i>Outstanding of Small Business Credit by Group of Banks and Type of Use by Location by Month and Sectors in Kepulauan Riau (million rupiahs), 2020</i> .....	483
10.1.11	Kurs Tengah Beberapa Mata Uang Asing Terhadap Rupiah di Bank Indonesia Menurut Bulan di Provinsi Kepulauan Riau, 2020 <i>Selected Foreign Exchange Middle Rate Againsts Rupiah at Bank Indonesia by Month in Kepulauan Riau Province, 2020</i> .....	486
10.1.12	Nilai Barang yang Digadaikan, Pelunasan, Lelang, dan Sisa Barang Gadai yang Belum Lunas Menurut Bulan di Pegadaian se-Area Batam (juta rupiah), 2020 <i>Value Pawned Goods, Redemption, Auctions, and Remaining Pawn Goods by Month in Branch Office of Batam Area Pawnshop (million rupiahs), 2020</i> .....	488
10.1.13	Banyaknya Barang yang Digadaikan, Pelunasan, Lelang, dan Sisa Barang Gadai yang Belum Lunas Menurut Bulan di Pegadaian se-Area Batam (unit), 2020 <i>The Number of Pawned Goods, Redemption, Auctions, and Remaining Pawn Goods by Month in Branch Office of Batam Area Pawnshop (units), 2020</i> .....	489
10.1.14	Realisasi Pengadaan Beras per Bulan oleh BULOG Cabang Tanjungpinang (ton), 2016-2020 <i>Monthly Realization of Rice Stock by BULOG Subdivre Tanjungpinang (ton), 2016-2020</i> .....	490
10.1.15	Penyaluran/Penjualan Beras Melalui Perum BULOG Cabang Tanjungpinang Menurut Bulan dan Golongan Konsumen (ton), 2020 <i>Distribution of Rice by Perum BULOG Subdivre Tanjungpinang by Month and Group of Consumant (ton), 2020</i> .....	491

10.1.16	Realisasi Pengadaan Beras per Bulan oleh BULOG Cabang Batam (ton), 2016-2020 <i>Monthly Realization of Rice Stock by BULOG Subdivre Batam (ton), 2016-2020</i> .....	492
10.1.17	Penyaluran/Penjualan Beras Melalui Perum BULOG Cabang Batam Menurut Bulan dan Golongan Konsumen (ton), 2020 <i>Distribution of Rice by Perum BULOG Subdivre Batam by Month and Group of Consument (ton), 2020</i> .....	493
10.1.18	Jumlah Kantor Bank menurut Jenisnya dan Kabupaten/ Kota di Provinsi Kepulauan Riau, 2020 <i>Number of Bank by Type and Regency/Municipality in Kepulauan Riau Province, 2020</i> .....	494
<b>10.2</b>	<b>INVESTASI</b>	
	<b>INVESTMENT</b>	
10.2.1	Realisasi Penanaman Modal Dalam Negeri Menurut Kabupaten/Kota di Provinsi Kepulauan Riau, 2020 <i>Domestic Investment Realization by Regency/Municipality in Kepulauan Riau Province, 2020</i> .....	500
10.2.2	Realisasi Penanaman Modal Asing Menurut Kabupaten/ Kota di Provinsi Kepulauan Riau, 2020 <i>Foreign Investment Realization by Regency/Municipality in Kepulauan Riau Province, 2020</i> .....	501
10.2.3	Nilai Realisasi Investasi Penanaman Modal Dalam Negeri di Provinsi Kepulauan Riau, 2018-2020 <i>Value of Domestic Investment Realization in Kepulauan Riau Province, 2018-2020</i> .....	502
10.2.4	Nilai Realisasi Investasi Penanaman Modal Asing di Provinsi Kepulauan Riau, 2018-2020 <i>Value of Foreign Investment Realization in Kepulauan Riau Province, 2018-2020</i> .....	503

**10.3 KOPERASI**

**COOPERATION**

10.3.1	Banyaknya Koperasi Aktif dan Tidak Aktif Menurut Kabupaten/Kota di Provinsi Kepulauan Riau, 2020 <i>Number of Active and Non Active Cooperation by Regency/Municipality in Kepulauan Riau Province, 2020</i> .....	504
10.3.2	Jumlah Anggota Koperasi Menurut Jenis Kelamin dan Kabupaten/Kota di Provinsi Kepulauan Riau, 2020 <i>Number of Cooperation Members by Sex and Regency/Municipality in Kepulauan Riau Province, 2020</i> .....	505
10.3.3	Modal Volume Usaha dan Sisa Hasil Usaha Koperasi Menurut Kabupaten/Kota di Provinsi Kepulauan Riau, 2020 <i>Invested Asset and Fox Sell of Cooperation by Regency/Municipality in Kepulauan Riau Province, 2020</i> .....	506
10.3.4	Jumlah Koperasi, Anggota Koperasi dan Rata-rata Anggota per Koperasi Menurut Kabupaten/ Kota di Provinsi Kepulauan Riau, 2020 <i>Number of Cooperation, Members of Cooperation, and Average Members for Each Cooperation by Regency/Municipality in Kepulauan Riau Province, 2020</i> .....	507
10.3.5	Perkembangan Modal sendiri, Modal Pinjaman, dan Aset Koperasi Menurut Kabupaten/Kota di Provinsi Kepulauan Riau, 2020 <i>Genuine Capital Development, Loan Capital, and Cooperative's Asset by Regency/Municipality in Kepulauan Riau Province, 2020</i> .....	508
10.3.6	Rata-rata Modal per Koperasi Menurut Kabupaten/ Kota di Provinsi Kepulauan Riau, 2020 <i>Average Capital per Cooperative by Regency/Municipality in Kepulauan Riau Province, 2020</i> .....	509
10.3.7	Jumlah dan Anggota Koperasi Unit Desa Menurut Kabupaten/Kota di Provinsi Kepulauan Riau, 2020 <i>Number of Village Cooperatives and Their Members by Regency/Municipality in Kepulauan Riau Province, 2020</i> .....	510



10.3.8	Besarnya Modal, Aset KUD dan Sisa Hasil Usaha Menurut Kabupaten/Kota di Provinsi Kepulauan Riau, 2020 <i>Capital, Asset, and Profit by Regency/Municipality in Kepulauan Riau Province, 2020</i> .....	511
10.3.9	Rata-rata Modal per KUD Menurut Kabupaten/ Kota di Provinsi Kepulauan Riau, 2020 <i>Average Capital per Village of Cooperative by Regency/Municipality in Kepulauan Riau Province, 2020</i> .....	512
10.3.10	Rekapitulasi Perkembangan Jumlah Sertifikat Nomor Induk Koperasi (NIK) Menurut Kabupaten/ Kota di Provinsi Kepulauan Riau, 2020 <i>Recapitulation of the Development of the Number of Cooperative Master Number by Certificates (CMN) by Regency/Municipality in Kepulauan Riau Province, 2020</i> .....	513
<b>11.</b>	<b>HARGA-HARGA/PRICES</b>	
11.1	Indeks Harga Konsumen per Bulan Menurut Kelompok Pengeluaran di Provinsi Kepulauan Riau (2018=100), 2020 <i>Consumer Price Index per Month by Expenditure Group in Kepulauan Riau Province (2018=100), 2020</i> .....	520
11.2	Laju Inflasi Bulanan Menurut Kelompok Pengeluaran di Provinsi Kepulauan Riau (2018=100), 2020 <i>Monthly Inflation Rate by Expenditure Group in Kepulauan Riau Province (2018=100), 2020</i> .....	523
11.3	Indeks Harga Konsumen per Bulan Menurut Kelompok Pengeluaran di Kota Batam (2018=100), 2020 <i>Consumer Price Index per Month by Expenditure Group in Batam Municipality (2018=100), 2020</i> .....	526
11.4	Laju Inflasi Bulanan Menurut Kelompok Pengeluaran di Kota Batam (2018=100), 2020 <i>Monthly Inflation Rate by Expenditure Group in Batam Municipality (2018=100), 2020</i> .....	529
11.5	Indeks Harga Konsumen per Bulan Menurut Kelompok Pengeluaran di Kota Tanjungpinang (2018=100), 2020 <i>Consumer Price Index per Month by Expenditure Group in Tanjungpinang Municipality (2018=100), 2020</i> .....	532

11.6	Laju Inflasi Bulanan Menurut Kelompok Pengeluaran di Kota Tanjungpinang (2018=100), 2020 <i>Monthly Inflation Rate by Expenditure Group in Tanjungpinang Municipality (2018=100), 2020</i> .....	535
11.7	Nilai Tukar Petani Menurut Subsektor dan Bulan di Provinsi Kepulauan Riau (2018=100), 2020 <i>Farmer Exchange Rate by Subsector and Month in Kepulauan Riau Province (2018=100), 2020</i> .....	538
11.8	Nilai Tukar Usaha Petani Menurut Subsektor dan Bulan di Provinsi Kepulauan Riau (2018=100), 2020 <i>Farmer Business Exchange Rate by Subsector and Month in Kepulauan Riau Province (2018=100), 2020</i> .....	540
<b>12.</b>	<b>PENGELUARAN PENDUDUK/POPULATION EXPENDITURE</b>	
12.1	Rata-rata Pengeluaran per Kapita Sebulan Menurut Kelompok Komoditas dan Daerah Tempat Tinggal di Provinsi Kepulauan Riau (rupiah), 2019 dan 2020 <i>Monthly Average Expenditure per Capita by Commodity Group and Urban-Rural Classification (rupiahs), 2019 and 2020</i> .....	548
12.2	Persentase Pengeluaran per Kapita Sebulan Menurut Kelompok Komoditas dan Daerah Tempat Tinggal di Provinsi Kepulauan Riau (rupiah), 2019 dan 2020 <i>Percentage of Monthly Expenditure per Capita by Commodity Group and Urban-Rural Classification (rupiahs), 2019 and 2020</i> .....	550
12.3	Rata-rata Pengeluaran per Kapita Sebulan Makanan dan Bukan Makanan Menurut Kabupaten/Kota (rupiah), 2019 dan 2020 <i>Monthly Average of Food and Non-Food Expenditure per Capita Areas by Regency/Municipality (rupiahs), 2019 and 2020</i> .....	552
12.4	Persentase Pengeluaran per Kapita Sebulan Makanan dan Bukan Makanan Menurut Kabupaten/Kota di Provinsi Kepulauan Riau, 2019 dan 2020 <i>Percentage of Monthly Food and Non-Food Expenditure per Capita by Regency/Municipality in Kepulauan Riau Province, 2019 and 2020</i>	553
12.5	Persentase Penduduk Menurut Golongan Pengeluaran Per Kapita Sebulan di Provinsi Kepulauan Riau, 2019 dan 2020 <i>Percentage of Population by Class of Monthly Expenditure per Capita in Kepulauan Riau Province, 2019 and 2020</i> .....	554

<b>13.</b>	<b>PERDAGANGAN LUAR NEGERI/FOREIGN TRADE</b>	
<b>13.1</b>	<b>EKSPOR</b>	
	<b>EXPORT</b>	
13.1.1	Volume dan Nilai Ekspor dirinci Menurut Jenis Komoditi di Provinsi Asal, 2019 dan 2020 <i>Volume and Value of Export by Type of Commodity at Province of Origin, 2019 and 2020.....</i>	561
13.1.2	Volume dan Nilai Ekspor Menurut Negara Tujuan, 2019 dan 2020 <i>Volume and Value of Export by Destination Country, 2019 and 2020..</i>	562
13.1.3	Volume Dan Nilai Ekspor Menurut Pelabuhan Muat, 2019 dan 2020 <i>Volume and Value of Export by Loading Port, 2019 and 2020.....</i>	563
<b>13.2</b>	<b>IMPOR</b>	
	<b>IMPORT</b>	
13.2.1	Volume dan Nilai Impor dirinci Menurut Jenis Komoditi di Provinsi Muat, 2019 dan 2020 <i>Volume and Value of Import by Type of Commodity at Loading Province, 2019 and 2020.....</i>	564
13.2.2	Volume dan Nilai Impor Menurut Negara Asal di Provinsi Kepulauan Riau, 2019 dan 2020 <i>Volume and Value of Import by Country of Origin in Kepulauan Riau Province, 2019 dan 2020.....</i>	565
13.2.3	Volume dan Nilai Impor Menurut Pelabuhan Bongkar, 2019 dan 2020 <i>Volume and Value of Import by Unloading Port, 2019 and 2020.....</i>	566
<b>14.</b>	<b>SISTEM NERACA REGIONAL/SYSTEM OF REGIONAL ACCOUNTS</b>	
<b>14.1</b>	<b>PRODUK DOMESTIK REGIONAL BRUTO PROVINSI</b>	
	<b>PROVINCIAL GROSS REGIONAL DOMESTIC PRODUCT</b>	
14.1.1	Produk Domestik Regional Bruto Atas Dasar Harga Berlaku Menurut Lapangan Usaha (miliar rupiah) di Provinsi Kepulauan Riau, 2016–2020 <i>Gross Regional Domestic Product at Current Market Prices by Industry (billion rupiahs) in Kepulauan Riau Province, 2016–2020.....</i>	576

14.1.2	<p>Produk Domestik Regional Bruto Atas Dasar Harga Konstan 2010 Menurut Lapangan Usaha (miliar rupiah) di Provinsi Kepulauan Riau, 2016–2020</p> <p><i>Gross Regional Domestic Product at 2010 Constant Market Prices by Industry (billion rupiahs) in Kepulauan Riau Province, 2016–2020 .....</i></p>	582
14.1.3	<p>Distribusi Persentase Produk Domestik Regional Bruto Atas Dasar Harga Berlaku Menurut Lapangan Usaha di Provinsi Kepulauan Riau, 2016–2020</p> <p><i>Percentage Distribution of Gross Regional Domestic Product at Current Market Prices by Industry in Kepulauan Riau Province, 2016–2020 .....</i></p>	588
14.1.4	<p>Laju Pertumbuhan Produk Domestik Regional Bruto Atas Dasar Harga Konstan 2010 Menurut Lapangan Usaha (persen) di Provinsi Kepulauan Riau, 2016–2020</p> <p><i>Growth Rate of Gross Regional Domestic Product at 2010 Constant Market Prices by Industry (percent) in Kepulauan Riau Province, 2016–2020 .....</i></p>	592
14.1.5	<p>Indeks Harga Implisit Produk Domestik Regional Bruto Menurut Lapangan Usaha (2010=100) di Provinsi Kepulauan Riau, 2016–2020</p> <p><i>Implicit Price Index of Gross Regional Domestic Product by Industry (2010=100) in Kepulauan Riau Province, 2016–2020 .....</i></p>	596
14.1.6	<p>Laju Implisit Produk Domestik Regional Bruto Menurut Lapangan Usaha (2010=100) (persen) di Provinsi Kepulauan Riau, 2016–2020</p> <p><i>Implicit Rate of Gross Regional Domestic Product by Industry (2010=100) (percent) in Kepulauan Riau Province, 2016–2020.....</i></p>	600
14.1.7	<p>Produk Domestik Regional Bruto Atas Dasar Harga Berlaku Menurut Jenis Pengeluaran (miliar rupiah) di Provinsi Kepulauan Riau, 2016–2020</p> <p><i>Gross Regional Domestic Product at Current Market Prices by Type of Expenditure (billion rupiahs) in Kepulauan Riau Province, 2016–2020</i></p>	605

14.1.8	<p>Produk Domestik Regional Bruto Atas Dasar Harga Konstan 2010 Menurut Jenis Pengeluaran (miliar rupiah) di Provinsi Kepulauan Riau, 2016–2020 <i>Gross Regional Domestic Product at 2010 Constant Market Prices by Type of Expenditure (billion rupiahs) in Kepulauan Riau Province, 2016–2020</i> .....</p>	606
14.1.9	<p>Distribusi Persentase Produk Domestik Regional Bruto Atas Dasar Harga Berlaku Menurut Jenis Pengeluaran di Provinsi Kepulauan Riau, 2016–2020 <i>Percentage Distribution of Gross Regional Domestic Product at Current Market Prices by Type of Expenditure in Kepulauan Riau Province, 2016–2020</i> .....</p>	607
14.1.10	<p>Laju Pertumbuhan Produk Domestik Bruto Atas Dasar Harga Konstan 2010 Menurut Jenis Pengeluaran (persen) di Provinsi Kepulauan Riau, 2016–2020 <i>Growth Rate of Gross Domestic Product at 2010 Constant Market Prices by Type of Expenditure (percent) in Kepulauan Riau Province, 2016–2020</i> .....</p>	608
<b>14.2    PRODUK DOMESTIK REGIONAL BRUTO KABUPATEN/KOTA</b>		
<b>          REGENCY/MUNICIPAL GROSS REGIONAL DOMESTIC PRODUCT</b>		
14.2.1	<p>Produk Domestik Regional Bruto Atas Dasar Harga Berlaku Menurut Kabupaten/ Kota (miliar rupiah) di Provinsi Kepulauan Riau, 2016–2020 <i>Gross Regional Domestic Product at Current Market Prices by Regency/Municipality (billion rupiahs) in Kepulauan Riau Province, 2016–2020</i> .....</p>	609
14.2.2	<p>Produk Domestik Regional Bruto Atas Dasar Harga Konstan 2010 Menurut Kabupaten/Kota (miliar rupiah) di Provinsi Kepulauan Riau, 2016–2020 <i>Gross Regional Domestic Product at Constant 2010 Prices by Regency/Municipality (billion rupiahs) in Kepulauan Riau Province, 2016–2020</i> .....</p>	610

14.2.3	<p>Distribusi Persentase Produk Domestik Regional Bruto Atas Dasar Harga Berlaku Menurut Kabupaten/ Kota di Provinsi Kepulauan Riau, 2016–2020</p> <p><i>Percentage Distribution of Gross Regional Domestic Product at Current Market Prices by Regency/Municipality in Kepulauan Riau Province, 2016–2020</i> .....</p>	611
14.2.4	<p>Laju Pertumbuhan Produk Domestik Regional Bruto Atas Dasar Harga Konstan 2010 Menurut Kabupaten/ Kota (persen) di Provinsi Kepulauan Riau, 2016–2020</p> <p><i>Growth Rate of Gross Regional Domestic Product at 2010 Constant Market Prices by Regency/Municipality (percent) in Kepulauan Riau Province, 2016–2020</i> .....</p>	612
14.2.5	<p>Produk Domestik Regional Bruto per Kapita Atas Dasar Harga Berlaku Menurut Kabupaten/Kota (ribu rupiah) di Provinsi Kepulauan Riau, 2016–2020</p> <p><i>Per Capita Gross Regional Domestic Product at Current Market Prices by Regency/Municipality (thousand rupiahs) in Kepulauan Riau Province, 2016–2020</i> .....</p>	613
14.2.6	<p>Produk Domestik Regional Bruto per Kapita Atas Dasar Harga Konstan 2010 Menurut Kabupaten/Kota (ribu rupiah) di Provinsi Kepulauan Riau, 2016–2020</p> <p><i>Per Capita Gross Regional Domestic Product at 2010 Constant Market Prices by Regency/Municipality (thousand rupiahs) in Kepulauan Riau Province, 2016–2020</i>.....</p>	614
14.2.7	<p>Laju Pertumbuhan Produk Domestik Regional Bruto per Kapita Atas Dasar Harga Konstan 2010 Menurut Kabupaten/ Kota (persen) di Provinsi Kepulauan Riau, 2016–2020</p> <p><i>Growth Rate of per Capita Gross Regional Domestic Product at 2010 Constant Market Prices by Regency/Municipality (percent) in Kepulauan Riau Province, 2016–2020</i>.....</p>	615
<b>15.</b>	<b>PERBANDINGAN ANTARPROVINSI/REGIONAL COMPARISON</b>	
15.1	<p>Jumlah Penduduk Menurut Provinsi di Indonesia (ribu), 2016–2020</p> <p><i>Population by Province in Indonesia (thousand), 2016–2020</i> .....</p>	622

15.2	Laju Pertumbuhan Produk Domestik Regional Bruto Atas Dasar Harga Konstan 2010 Menurut Provinsi di Indonesia (persen), 2016–2020 <i>Growth Rate of Gross Regional Domestic Products at 2010 Constant Market Prices by Province in Indonesia (percent), 2016–2020</i> .....	624
15.3	Laju Inflasi 90 Kota di Indonesia (2012=100), 2016-2019 dan Inflasi (2018=100), 2020 <i>Inflation Rate of 90 Cities in Indonesia (2012=100), 2016-2019 and Inflation (2018=100), 2020</i> .....	626
15.4	Jumlah Penduduk Miskin Menurut Provinsi di Indonesia (ribu), 2016–2020 <i>Number of Poor Population by Province in Indonesia (thousand), 2016–2020</i> .....	631
15.5	Indeks Pembangunan Manusia Menurut Provinsi di Indonesia, 2016–2020 <i>Human Development Index by Province in Indonesia, 2016–2020</i> .....	633

## DAFTAR GAMBAR/LIST OF FIGURES

	Halaman Page
1.1 Luas Daerah menurut Kabupaten/Kota, 2020 <i>Area of Regency/Municipality, 2020</i> .....	6
2.1 Jumlah Kecamatan menurut Kabupaten/Kota, 2020 <i>Number of Subdistricts by Regency/Municipality, 2020</i> .....	49
3.1 Piramida Penduduk Provinsi Kepulauan Riau, 2020 <i>Population Pyramid of Kepulauan Riau Province, 2020</i> .....	88





## PENJELASAN UMUM/EXPLANATORY NOTES

Tanda-tanda, satuan-satuan, dan lain-lainnya yang digunakan dalam publikasi ini adalah sebagai berikut:

*Symbols, measurement units, and acronyms which are used in this publication, are as follows:*

### 1. TANDA-TANDA/SYMBOLS

Data tidak tersedia/ <i>Data not available</i> .....	: ...
Tidak ada atau nol / <i>Null or zero</i> .....	: -
Data dapat diabaikan/ <i>Data negligible</i> .....	: 0
Tanda decimal/ <i>Decimal point</i> .....	: ,
Data tidak dapat ditampilkan/ <i>Not applicable</i> .....	: NA
Angka estimasi/ <i>Estimated figures</i> .....	: e
Angka diperbaiki/ <i>Revised figures</i> .....	: r
Angka sementara/ <i>Preliminary figures</i> .....	: x
Angka sangat sementara/ <i>Very preliminary figures</i> .....	: xx
Angka sangat sangat sementara/ <i>Very very preliminary figures</i> .....	: xxx

### 2. SATUAN/UNITS

barel/ <i>barrel</i> .....	: 158,99 liter/ <i>litres</i> = 1/6,2898 m <sup>3</sup>
hektar (ha)/ <i>hectare (ha)</i> .....	: 10 000 m <sup>2</sup>
kilometer (km)/ <i>kilometres (km)</i> .....	: 1 000 meter/ <i>meters (m)</i>
knot/ <i>knot</i> .....	: 1,8523 km/jam ( <i>km/hour</i> )
kuintal/ <i>quintal</i> .....	: 100 kg
KWh .....	: 1 000 Watt hour
MWh .....	: 1 000 KWh
liter (untuk beras)/ <i>litre (for rice)</i> .....	: 0,80 kg
MMSCF .....	: 1/35,3 m <sup>3</sup>
metrik ton (m.ton)/ <i>metric ton (m. ton)</i> .....	: 0,98421 long ton = 1 000 kg
ons/ <i>ounce</i> .....	: 28,31 gram/ <i>grams</i>
ton .....	: 1 000 kg

Satuan lain: buah, dus, butir, helai/lembar, kaleng, batang, pulsa, ton kilometer (ton-km), jam, menit, persen (%).

*Other units: unit, pack, pieces, sheet, tin, pulse, ton-kilometres(ton-km), hour, minute, percent (%).*

Perbedaan angka di belakang koma disebabkan oleh pembulatan angka.

*The difference in decimal numbers is caused by rounding.*

## DAFTAR SINGKATAN/ LIST OF ABBREVIATIONS

SI	: Stasiun Iklim
SIMPK	: Stasiun Meteorologi Pertanian Khusus
t.t	: Tempat tidur
BCG	: Bacillus Calmette Guerin
DPT	: Difteri, Pertusis, Tetanus
TT	: Tetanus Toxoid
IOT	: Industri Obat Tradisional/ <i>Traditional Medicine Industry</i>
IKOT	: Industri Kecil Obat Tradisional/ <i>Traditional Medicine Small</i>
Alkes	: Alat kesehatan/ <i>Health Kits</i>
PKRT	: Perbekalan Kesehatan Rumah tangga/ <i>Household Health Logistics</i>
Kompl	: Komplemen/ <i>Complement</i>
IRTP	: Industri Pangan Produksi Rumah Tangga/ <i>Foods Home Industry</i>
PBF	: Pedagang Besar Farmasi/ <i>Pharmacy Whole-seller</i>
GFK	: Gudang Farmasi Kab/Kota/Regency/ <i>Municipality Pharmacy Warehouse</i>
RB	: Rumah Bersalin/ <i>Delivery House</i>
Pustu	: Puskesmas pembantu/ <i>Auxiliary Public Health Center</i>
BP	: Balai Pengobatan/ <i>Polyclinic</i>
TPS	: Tempat Pembuangan Sementara / <i>landfill</i>
Jamkesmas	: Jaminan kesehatan masyarakat miskin/ <i>Poor public health insurance</i>
PJKMU	: Program Jaminan Kesehatan Masyarakat Umum
SIUP	: Surat Ijin Usaha Perdagangan/ <i>Trading Permission Letter</i>
TDP	: Tanda Daftar Perusahaan/ <i>Company Registration Identity</i>
API	: Angka Pengenal Importir/ <i>Importer's Identity Number</i>

## Statistik Kunci, 2018–2020 Key Statistics, 2018–2020

Rincian/Description	S a t u a n / Unit	2018	2019	2020
(1)	(2)	(5)	(6)	(7)
<b>SOSIAL/SOCIAL</b>				
Penduduk <sup>1</sup> /Population	ribu/thousand	2 174,8 <sup>1</sup>	2 241,6 <sup>1</sup>	2 064,6 <sup>2</sup>
Laju Pertumbuhan Penduduk/Population Growth	%	2,95	2,90 <sup>1</sup>	2,02 <sup>2</sup>
Angka Melek Huruf Usia 15+/ <i>Literacy Rate Aged 15+</i>	%	98,87	99	99
Tingkat Partisipasi Angkatan Kerja -TPAK <sup>3</sup> <i>Labour Force Participation Rate-LFPR<sup>3</sup></i>	%	64,33	64,69	66,28
Tingkat Pengangguran Terbuka-TPT <sup>3</sup> <i>Unemployment Rate-UR<sup>3</sup></i>	%	8,04	7,50	10,34
Penduduk Miskin <sup>4</sup> / <i>Poor People<sup>4</sup></i>	juta/million	125,36	127,76	142,61
Persentase Penduduk Miskin <sup>4</sup> <i>Percentage of Poor People<sup>4</sup></i>	%	5,83	5,80	6,13
Indeks Pembangunan Manusia-IPM <sup>5</sup> <i>Human Development Index<sup>5</sup></i>	–	74,84	75,48	75,59
<b>EKONOMI/ECONOMIC</b>				
Produk Domestik Regional Bruto (PDRB) Harga Berlaku <sup>6</sup> <i>Gross Regional Domestic Bruto (GRDP) at Current Price<sup>6</sup></i>	triliun rupiah <i>trillion rupiahs</i>	248 822 233,10	267 658 243,71	254 253 285,08
Laju Pertumbuhan Ekonomi <sup>7</sup> / <i>Economic Growth<sup>7</sup></i>	%	4,47	4,84	-3,80
Inflasi/ <i>Inflation (y-a-y)</i>	%	3,47 <sup>8</sup>	2,03 <sup>8</sup>	1,18 <sup>9</sup>
Ekspor/ <i>Export</i>	Juta /Million US\$	13 192,95	12 789,65	12 006,08
Impor/ <i>Import</i>	Juta /Million US\$	11 423,47	10 765,28	11 263,69
Realisasi Penanaman Modal Dalam Negeri <i>Domestic Investment Realization</i>	Juta /Million Rupiah	4 385 980,28	5 656 425,30	14 249 025,60
Realisasi Penanaman Modal Asing <i>Foreign Investment Realization</i>	ribu/thousand US\$	831 248,26	1 363 365,00	1 649 365,20

Catatan/Notes: <sup>1</sup> Hasil proyeksi penduduk Indonesia 2010–2035 (pertengahan tahun/Juni)/*The result of Indonesia population prjection 2010–2035 (mid year/June)*

<sup>2</sup> Hasil Sensus Penduduk 2020/ *The result of 2020 Poppulation Census (September)*

<sup>3</sup> Kondisi Agustus/*Condition at August*

<sup>4</sup> Kondisi Maret/*Condition at March*

<sup>5</sup> Sejak tahun 2010, IPM dihitung dengan metode baru. Komponen IPM metode baru adalah angka harapan hidup saat lahir, harapan lama sekolah, rata-rata lama sekolah, dan pengeluaran per kapita/*Since 2010, HDI was calculated using new method. New HDI component are life expectancy at birth, expected years of schooling, means years of schooling, and expenditure per capita*

<sup>6</sup> Mulai tahun 2010 mengadopsi System of National Account 2008 (SNA 2008)/*Since 2010 is in line with System of National Account 2008 (SNA 2008)*

<sup>7</sup> Menggunakan tahun dasar 2010 (2010=100)/*Using 2010 base year (2010=100)*

<sup>8</sup> Berdasarkan IHK Gabungan kota Batam dan Tanjungpinang (2012 = 100)/*Based on CPI Batam and Tanjungpinang cities (2012 = 100)*

<sup>9</sup> Berdasarkan IHK kota Batam dan Tanjungpinang (2018 = 100)/*Based on CPI Batam and Tanjungpinang cities (2018 = 100)*



# 1

## GEOGRAFI DAN IKLIM

### GEOGRAPHY & CLIMATE

**1.270.690.144**

Hak Guna Bangunan (Luas M<sup>2</sup>)  
Building Rights (Area)

**583.295.283**

Hak Milik (Luas M<sup>2</sup>)  
Possession Rights (Area)

### STATUS PEMILIKAN TANAH MENURUT JENIS HAK, 2020

Land Possession by Type of  
Right, 2020

Hak Pengelolaan (Luas M<sup>2</sup>)  
Management Rights (Area)

**382.785.938**

Hak Guna Usaha (Luas M<sup>2</sup>)  
Use Rights (Area)

**126.369.010**

Hak Pakai (Luas M<sup>2</sup>)  
Use Rights (Area)

**55.700.071**

Wakaf (Luas M<sup>2</sup>)  
Waqf (Area)

**1.028.697**





**PENJELASAN TEKNIS**

1. Secara Geografis, Provinsi Kepulauan Riau terletak antara 00°29' Lintang Selatan dan 04°40' Lintang Utara serta antara 103°22' Bujur Timur sampai dengan 109°4' Bujur Timur. Berdasarkan data dari Biro Pemerintahan, Provinsi Kepulauan Riau terdiri dari 1.800 pulau.
2. Berdasarkan posisi geografisnya, sebagai salah satu provinsi yang berbatasan langsung dengan beberapa negara ASEAN, Provinsi Kepulauan Riau memiliki posisi yang sangat strategis. Selain itu, Provinsi Kepulauan Riau juga berbatasan langsung dengan beberapa provinsi lainnya di Indonesia. Batas-batas wilayah tersebut meliputi: Batas Utara: Vietnam dan Kamboja, Batas Selatan: Sumatera Selatan dan Jambi, Batas Barat: Singapura, Malaysia, dan Provinsi Riau, Batas Timur: Malaysia dan Kalimantan Barat.
3. Kepulauan Riau terdiri dari 7 kabupaten/kota, yaitu: Karimun, Bintan, Natuna, Lingga, Kepulauan Anambas, Batam, dan Tanjungpinang.

**TECHNICAL NOTES**

1. *Geographically, Kepulauan Riau Province lies between 00°29' South Latitude and 04°40' North Latitude and from 103°22' East Longitude to 109°4' East Longitude. Based on data of Government, Kepulauan Riau Province consist of 1.800 islands*
2. *In terms of geographic position, Kepulauan Riau Provinces is one province in Indonesia that borders to others ASEAN countries. The provinces also borders with other provinces in Indonesia. The boundaries are: North: Vietnam and Cambodia, South: Sumatera Selatan Province and Jambi Province, West: Singapura, Malaysia, and Riau Province, East: Malaysia and Kalimantan Barat Province.*
3. *Kepulauan Riau Province has 7 regencies/municipalities. They are Karimun, Bintan, Natuna, Lingga, Kepulauan Anambas, Batam, and Tanjungpinang.*



**ULASAN****DESCRIPTION****1.1 Geografi**

Provinsi Kepulauan Riau terletak pada posisi 00°29' Lintang Selatan dan 04°40' Lintang Utara, serta 103°22' dan 109°4' Bujur Timur. Luas wilayah Kepulauan Riau yang berupa daratan adalah seluas 8.201,72 Km<sup>2</sup>.

Berdasarkan Undang-Undang No. 25/2002 Provinsi Kepulauan Riau ditetapkan sebagai provinsi di Indonesia dengan 4 kabupaten dan 2 kota, yaitu Kabupaten Karimun, Kabupaten Bintan, Kabupaten Natuna, Kabupaten Lingga, serta Kota Batam dan Kota Tanjungpinang. Sejak tahun 2008, berdasarkan Undang-Undang No.33/2008 terbentuk Kabupaten Kepulauan Anambas sebagai hasil pemecahan wilayah Kabupaten Natuna.

Berdasarkan Peraturan Menteri Dalam Negeri Republik Indonesia Nomor 72 Tahun 2019 tanggal 8 Oktober 2019, luas wilayah masing-masing kabupaten/kota Provinsi Kepulauan Riau, yaitu:

1. Karimun (912,75 Km<sup>2</sup>)
2. Bintan (1.318,21 Km<sup>2</sup>),
3. Natuna (2.009,04 Km<sup>2</sup>),
4. Lingga (2.266,77 Km<sup>2</sup>),
5. Kepulauan Anambas (590,14 Km<sup>2</sup>)
6. Kota Batam (960,25 Km<sup>2</sup>)
7. Kota Tanjungpinang (144,56 Km<sup>2</sup>)

Jarak antara Ibu kota provinsi ke daerah kabupaten/kota:

1. Tanjungpinang – Karimun: 76 km

**1.1 Geography**

*Kepulauan Riau Province is located between 00°29' south latitude and 04°40' north latitude, 103°22' and 109°4' east longitude. Kepulauan Riau Province area is shaped in land by 8,201.72 Km<sup>2</sup>.*

*Based on National Regulation No. 25/2002 Kepulauan Riau Province was placed as one of province in Indonesia with 4 regencies and 2 municipalities, they are Karimun, Bintan, Natuna, and Lingga Regencies along with Batam and Tanjungpinang Municipalities. Since 2008, based on Regulation No. 33/2008 Kepulauan Anambas Regency was published since separated from Natuna Regency.*

*Based on Minister of Home Affairs Regulation of Indonesia Number 72 year 2019, October 8th 2019, the land area of each regency/municipality in Kepulauan Riau Province are:*

1. Karimun (912.75 Km<sup>2</sup>)
2. Bintan (1,318.21 Km<sup>2</sup>),
3. Natuna (2,009.04 Km<sup>2</sup>),
4. Lingga (2,266.77 Km<sup>2</sup>),
5. Kepulauan Anambas (590.14 Km<sup>2</sup>)
6. Kota Batam (960.25 Km<sup>2</sup>)
7. Kota Tanjungpinang (144.56 Km<sup>2</sup>)

*Distance between province capital to regencies/municipalities:*

1. Tanjungpinang – Karimun: 76 km

2. Tanjungpinang – Bintan: 20 km
3. Tanjungpinang – Natuna: 440 km
4. Tanjungpinang – Lingga: 60 km
5. Tanjungpinang – Kep. Anambas: 194 km
6. Tanjungpinang – Batam: 44 km
7. Tanjungpinang-Tanjungpinang: 0 km

2. *Tanjungpinang – Bintan: 20 km*
3. *Tanjungpinang – Natuna: 440 km*
4. *Tanjungpinang – Lingga: 60 km*
5. *Tanjungpinang – Kep. Anambas: 194 km*
6. *Tanjungpinang – Batam: 44 km*
7. *Tanjungpinang-Tanjungpinang: 0 km*

## 1.2 Iklim

Terdapat 6 Stasiun Pengamatan Badan Meteorologi Klimatologi dan Geofisika (BMKG) di Provinsi Kepulauan Riau, diantaranya yaitu: Stasiun BMKG Raja Haji Abdullah Tanjung Balai Karimun; Stasiun BMKG Ranai; Stasiun BMKG Dabo Singkep; Stasiun BMKG Tarempa; Stasiun BMKG Hang Nadim Batam; dan Stasiun BMKG Kijang Tanjungpinang.

## 1.2 Climate

*There are 6 Climatology and Geophysics Meteorological Observation Stations (BMKG) in Kepulauan Riau Province, they are: BMKG Station of Raja Haji Abdullah Tanjung Balai Karimun; BMKG Station of Ranai; BMKG Station of Dabo Singkep; BMKG Station of Tarempa; BMKG Station of Hang Nadim Batam; and BMKG Station of Kijang Tanjungpinang.*

Suhu udara maksimum selama tahun 2020 terbesar terjadi di Kabupaten Kepulauan Anambas dengan suhu 36,10 derajat celsius dan kondisi suhu udara terendah terjadi di Kota Batam yaitu sekitar 20,70 derajat celsius.

*The maximum maximum air temperature during 2020 occurred in Kepulauan Anambas Regency with a temperature of 36.10 degrees celsius and the lowest temperature conditions occurred in Batam City, which was around 20.70 degrees celsius.*

Sedangkan untuk kelembaban udara minimum terjadi di Kota Tanjungpinang dengan Kelembaban 43,00 persen.

*As for the minimum air humidity occurs in Tanjung Pinang City with 43.00 percent humidity.*

Disisi lain, jumlah hari hujan terbanyak selama tahun 2020 terjadi di Kota Batam yaitu sebanyak 233 hari hujan dan hari hujan yang paling sedikit terjadi di Kabupaten Kepulauan Anambas yaitu sebesar 182 hari hujan.

*On the other hand, the highest number of rainy days during 2020 occurred in Batam City, which was 233 rainy days and the fewest rainy days occurred in Kepulauan Anambas Regency, which was 182 rainy days.*

**Gambar 1.1** Luas Daerah menurut Kabupaten/Kota, 2020  
**Figures 1.1** Area of Regency/Municipality, 2020

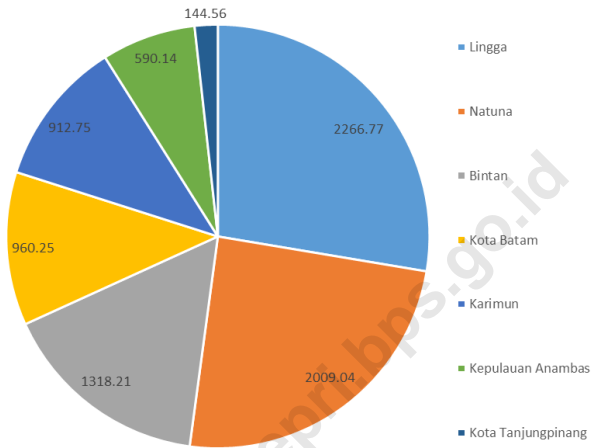

Sumber/Source : Biro Pemerintahan Provinsi Kepulauan Riau/Administration Bureau of Kepulauan Riau Province

## 1.1 KEADAAN GEOGRAFI GEOGRAPHY CONDITION

**Tabel 1.1.1** Luas Daerah dan Jumlah Pulau Menurut Kabupaten/Kota di Provinsi Kepulauan Riau, 2020  
*Total Area and Number of Islands by Regency/Municipality in Kepulauan Riau Province, 2020*

Kabupaten/Kota Regency/Municipality	Ibukota Kabupaten/Kota Capital of Regency/Municipality	Luas Total Area (km <sup>2</sup> /sq.km)
(1)	(2)	(3)
<b>Kabupaten/Regency</b>		
1. Karimun	Tanjung Balai Karimun	912,75
2. Bintan	Bandar Sri Bentan	1 318,21
3. Natuna	Ranai	2 009,04
4. Lingga	Daik	2 266,77
5. Kepulauan Anambas	Tarempa	590,14
<b>Kota/Municipality</b>		
1. Batam	Batam	960,25
2. Tanjungpinang	Tanjungpinang	144,56
<b>Kepulauan Riau</b>	<b>Tanjungpinang</b>	<b>8 201,72</b>

Lanjutan Tabel/*Continued Table 1.1.1*

<b>Kabupaten/Kota</b> <i>Regency/Municipality</i>	<b>Persentase terhadap Luas Provinsi</b> <i>Percentage to Province's Area</i>	<b>Jumlah Pulau</b> <i>Number of Islands</i>
(1)	(4)	(5)
<b>Kabupaten/Regency</b>		
1. Karimun	11,13	249
2. Bintan	16,07	241
3. Natuna	24,50	154
4. Lingga	27,64	537
5. Kepulauan Anambas	7,20	238
<b>Kota/Municipality</b>		
1. Batam	11,71	372
2. Tanjungpinang	1,76	9
<b>Kepulauan Riau</b>	<b>100</b>	<b>1 800</b>

Catatan/Note: <sup>1</sup> Berdasarkan Peraturan Menteri Dalam Negeri Republik Indonesia Nomor 72 Tahun 2019 tanggal 8 Oktober 2019/*Based on Minister of Home Affairs Regulation of Indonesia Number 72 year 2019, October 8th, 2019*

<sup>2</sup> Berdasarkan informasi Kementerian Dalam Negeri Tahun 2018/*Based on information from Ministry of Home Affairs, 2018*

Sumber/Source: Biro Pemerintahan Provinsi Kepulauan Riau/*Administration Bureau of Kepulauan Riau Province*

**Tabel**  
**Table** 1.1.2

**Tinggi Wilayah dan Jarak ke Ibukota Provinsi Menurut Kabupaten/Kota di Provinsi Kepulauan Riau, 2020**  
*Altitude and Distance to the Capital of Province by Regency/Municipality in Kepulauan Riau Province, 2020*

<b>Kabupaten/Kota</b> <i>Regency/Municipality</i>	<b>Tinggi Wilayah (mdpl)</b> <i>Altitude (m a.s.l)</i>	<b>Jarak ke Ibukota Provinsi</b> <i>Distance to the Capital of Province</i>
(1)	(2)	(3)
<b>Kabupaten/Regency</b>		
1. Karimun	5 m	76
2. Bintan	6 m	20
3. Natuna	14 m	440
4. Lingga	6 m	60
5. Kepulauan Anambas	6 m	194
<b>Kota/Municipality</b>		
1. Batam	8 m	44
2. Tanjungpinang	65 m	-
<b>Kepulauan Riau</b>	<b>110 m</b>	<b>-</b>

Catatan/Note: <sup>1</sup> Berdasarkan Peraturan Menteri Dalam Negeri Republik Indonesia Nomor 72 Tahun 2019 tanggal 8 Oktober 2019/*Based on Minister of Home Affairs Regulation of Indonesia Number 72 year 2019, October 8th, 2019*

<sup>2</sup> Berdasarkan informasi Kementerian Dalam Negeri Tahun 2018/*Based on information from Ministry of Home Affairs, 2018*

Sumber/Source: Biro Pemerintahan Provinsi Kepulauan Riau/*Administration Bureau of Kepulauan Riau Province*

**Tabel**  
**Table** 1.1.3

**Nama Pulau Terluar, Gunung dan Ketinggiannya Menurut Kabupaten/Kota di Provinsi Kepulauan Riau, 2020**

*The Name of The Island Outer, Name and Height of Mountains by Regency/Municipality in Kepulauan Riau Province, 2020*

Kabupaten/Kota Regency/ Municipality	Nama Pulau Terluar The Name of The Island Outer	Gunung Mountain	Tinggi (m) Height (m)
(1)	(2)	(3)	
<b>Kabupaten/Regency</b>			
1. Karimun	Pulau Karimun Anak, Pulau Iyu Kecil	Gunung Jantan	478
2. Bintan	Pulau Sentut, Pulau Berakit, Pulau Bintan, Pulau Malang Berdaun	Gunung Bintan	380
3. Natuna	Pulau Kepala, Pulau Subi Kecil, Pulau Senoa, Pulau Sekatung, Pulau Sebetul, Pulau Semiun, Pulau Tokong Boro	Gunung Ranai	959
		Gunung Lintang	610
		Gunung Datuk	510
		Gunung Tukong	477
		Gunung Salasih	387
4. Lingga	-	Gunung Daik	1 272
		Gunung Sepincan	800
		Gunung Lanjut	519
		Gunung Muncung	415
		Gunung Tanda	343
5. Kepulauan Anambas	Pulau Tokong Malang Biru, Pulau Damar, Pulau Mangkai, Pulau Tokong Nanas, Pulau Tokong Berlayar	Gunung Punjang	433
		Gunung Pelawan Condong	405
		Gunung Kute	232

Lanjutan Tabel/*Continued Table* 1.1.3

<b>Kabupaten/Kota</b> <i>Regency/ Municipality</i>	<b>Nama Pulau Terluar</b> <i>The Name of The Island Outer</i>	<b>Gunung</b> <i>Mountain</i>	<b>Tinggi (m)</b> <i>Height (m)</i>
(1)	(2)	(3)	
<b>Kota/Municipality</b>			
1. Batam	Pulau Nipah, Pulau Pelampong, Pulau Batu Berhenti, Pulau Nongsa	-	-
2. Tanjungpinang	-	-	-

Catatan/Note: <sup>1</sup> Berdasarkan Peraturan Menteri Dalam Negeri Republik Indonesia Nomor 72 Tahun 2019 tanggal 8 Oktober 2019/*Based on Minister of Home Affairs Regulation of Indonesia Number 72 year 2019, October 8th, 2019*

<sup>2</sup> Berdasarkan informasi Kementerian Dalam Negeri Tahun 2018/*Based on information from Ministry of Home Affairs, 2018*

Sumber/Source: Biro Pemerintahan Provinsi Kepulauan Riau/*Administration Bureau of Kepulauan Riau Province*



**Tabel 1.1.4** Letak Geografis Menurut Kabupaten/Kota di Provinsi Kepulauan Riau, 2020  
**Table 1.1.4** *Geographical Location by Regency/Municipality in Kepulauan Riau, 2020*

Kabupaten/Kota Regency/Municipality	Letak Geografis Geographical Location	
	Lintang Latitude	Bujur Longitude
(1)	(2)	(3)
<b>Kabupaten/Regency</b>		
1. Karimun	1°01'58".93"LU	103°22'32".84"BT
2. Bintan	1°01'03".94"LU	104°28'56".23"BT
3. Natuna	3°56'28".62"LU	108°22'38".53"BT
4. Lingga	0°12'36".24"LS	104°36'18".79"BT
5. Kepulauan Anambas	3°12'54".00"LU	106°13'04".80"BT
<b>Kota/Municipality</b>		
1. Batam	1°07'40".01"LU	104°03'18".84"BT
2. Tanjungpinang	0°57'56".48"LU	104°26'27".62"BT
<b>Kepulauan Riau</b>	<b>0°29'LS 04°40LU</b>	<b>103°22'109".40"BT</b>

Sumber/Source: Badan Informasi Geospasial (BIG)/ Geospatial Information Agency

**Tabel 1.1.5**  
**Table**

**Status Pemilikan Tanah Dirinci Menurut Jenis Hak dan Kabupaten/Kota di Provinsi Kepulauan Riau, 2020**  
*Land Possession by Type of Rights and Regency/Municipality in Kepulauan Riau Province, 2020*

Kabupaten/Kota Regency/Municipality	Hak Milik Possession Rights		Hak Guna Usaha Cultivation Rights	
	Bidang Purview	Luas (m2) Area (m2)	Bidang Purview	Luas (m2) Area (m2)
(1)	(2)	(3)	(4)	(5)
<b>Kabupaten/Regency</b>				
1. Karimun	62 977	194 388 876	17	12 360 950
2. Bintan	61 209	162 714 722	8	55 460 872
3. Natuna	28 002	111 569 034	-	-
4. Lingga	14 644	26 199 874	-	-
5. Kepulauan Anambas	6 476	24 690 169	-	-
<b>Kota/Municipality</b>				
1. Batam	16 938	6 130 709	28	58 547 188
2. Tanjungpinang	73 852	57 601 899	-	-
<b>Kepulauan Riau</b>	<b>264 098</b>	<b>583 295 283</b>	<b>53</b>	<b>126 369 010</b>

Lanjutan Tabel/Continued Table 1.1.5

Kabupaten/Kota Regency/Municipality	Hak Guna Bangunan Building Rights		Hak Pakai Use Rights	
	Bidang Purview	Luas (m2) Area (m2)	Bidang Purview	Luas (m2) Area (m2)
(1)	(6)	(7)	(8)	(9)
<b>Kabupaten/Regency</b>				
1. Karimun	6 946	15 748 750	1 862	3 337 805
2. Bintan	3 218	241 486 834	2 314	12 810 045
3. Natuna	562	38 019	4 501	12 810 492
4. Lingga	208	245 862	5 329	2 774 776
5. Kepulauan Anambas	67	909 074	7 386	4 191 322
<b>Kota/Municipality</b>				
1. Batam	3 162	983 310 561	2 328	9 506 667
2. Tanjungpinang	7 416	28 608 873	3 136	10 268 964
<b>Kepulauan Riau</b>	<b>33 142</b>	<b>1 270 690 144</b>	<b>24 544</b>	<b>55 700 071</b>

Lanjutan Tabel/*Continued Table* 1.1.5

Kabupaten/Kota <i>Regency/Municipality</i>	Hak Pengelolaan <i>Management Rights</i>		Wakaf <i>Wakaf</i>	
	Bidang <i>Purview</i>	Luas (m <sup>2</sup> ) <i>Area (m<sup>2</sup>)</i>	Bidang <i>Purview</i>	Luas (m <sup>2</sup> ) <i>Area (m<sup>2</sup>)</i>
(1)	(10)	(11)	(12)	(13)
<b>Kabupaten/Regency</b>				
1. Karimun	2	4 180 000	219	374 347
2. Bintan	2	676 534	85	177 872
3. Natuna	-	-	36	111 778
4. Lingga	-	-	30	35 709
5. Kepulauan Anambas	-	-	15	220 158
<b>Kota/Municipality</b>				
1. Batam	591	376 919 650	3	8 836
2. Tanjungpinang	2	1 009 754	107	99 997
<b>Kepulauan Riau</b>	<b>597</b>	<b>382 785 938</b>	<b>495</b>	<b>1 028 697</b>

Sumber/*Source*: Kantor Wilayah Badan Pertanahan Nasional Provinsi Kepulauan Riau/ *Regional Office of National Land Agency of Kepulauan Riau Province*

## 1.2 KEADAAN IKLIM CLIMATE CONDITION

**Tabel 1.2.1** Pengamatan Unsur Iklim di Stasiun Pengamatan Badan Meteorologi Klimatologi dan Geofisika (BMKG) di Provinsi Kepulauan Riau, 2020  
*Observation of Climate Elements at the Meteorology, Climatology and Geophysics Agency Station in Kepulauan Riau Province, 2020*

Kabupaten/Kota Regency/Municipality	Stasiun BMKG BMKG Station	Suhu (°C) Temperature (°C)		
		Minimum Minimum	Rata-Rata Average	Maksimum Maximum
(1)	(2)	(3)	(4)	(5)
<b>Kabupaten/Regency</b>				
1. Karimun	Stasiun Meteorologi Raja Haji Abdullah	21,6	28,1	34,7
2. Bintan	Stasiun Meteorologi Raja Haji Fisabilillah	21,9	27,1	33,9
3. Natuna	Stasiun Meteorologi Ranai Natuna	22,0	27,7	34,9
4. Lingga	Stasiun Meteorologi Dabo Singkep	23,8	27,3	31,5
5. Kepulauan Anambas	Stasiun Meteorologi Tarempa	21,0	27,7	36,1
<b>Kota/Municipality</b>				
1. Batam	Stasiun Meteorologi Hang Nadim	20,7	27,8	35,3
2. Tanjungpinang	Stasiun Meteorologi Raja Haji Fisabilillah	21,9	27,1	33,9

Lanjutan Tabel/*Continued Table* 1.2.1

Kabupaten/Kota <i>Regency/Municipality</i>	Stasiun BMKG <i>BMKG Station</i>	Kelembaban Udara (%) <i>Humidity (%)</i>		
		Minimum <i>Minimum</i>	Rata-Rata <i>Average</i>	Maksimum <i>Maximum</i>
(1)	(2)	(6)	(7)	(8)
<b>Kabupaten/Regency</b>				
1. Karimun	Stasiun Meteorologi Raja Haji Abdullah	44	82	100
2. Bintan	Stasiun Meteorologi Raja Haji Fisabilillah	75	86	98
3. Natuna	Stasiun Meteorologi Ranai Natuna	58	86	98
4. Lingga	Stasiun Meteorologi Dabo Singkep	75	86	93
5. Kepulauan Anambas	Stasiun Meteorologi Tarempa	45	83	100
<b>Kota/Municipality</b>				
1. Batam	Stasiun Meteorologi Hang Nadim	46	82	100
2. Tanjungpinang	Stasiun Meteorologi Raja Haji Fisabilillah	43	79	94

Lanjutan Tabel/*Continued Table 1.2.1*

Kabupaten/Kota Regency/Municipality	Stasiun BMKG BMKG Station	Kecepatan Angin (m/detik) Wind Velocity (m/sec)		
		Minimum Minimum	Rata-Rata Average	Maksimum Maximum
(1)	(2)	(9)	(10)	(11)
<b>Kabupaten/Regency</b>				
1. Karimun	Stasiun Meteorologi Raja Haji Abdullah	0,0	2,0	9,0
2. Bintan	Stasiun Meteorologi Raja Haji Fisabilillah	0,2	2,0	8,0
3. Natuna	Stasiun Meteorologi Ranai Natuna	0,4	2,0	10,0
4. Lingga	Stasiun Meteorologi Dabo Singkep	0,1	2,0	10,0
5. Kepulauan Anambas	Stasiun Meteorologi Tarempa	0,0	1,0	9,0
<b>Kota/Municipality</b>				
1. Batam	Stasiun Meteorologi Hang Nadim	0,5	3,0	12,0
2. Tanjungpinang	Stasiun Meteorologi Raja Haji Fisabilillah	0,3	2,0	8,0

Lanjutan Tabel/*Continued Table* 1.2.1

Kabupaten/Kota <i>Regency/Municipality</i>	Stasiun BMKG <i>BMKG Station</i>	Tekanan Udara (mb) <i>Atmospheric Pressure (mb)</i>		
		Minimum <i>Minimum</i>	Rata-Rata <i>Average</i>	Maksimum <i>Maximum</i>
(1)	(2)	(12)	(13)	(14)
<b>Kabupaten/Regency</b>				
1. Karimun	Stasiun Meteorologi Raja Haji Abdullah	1006,1	1009,3	1014,3
2. Bintan	Stasiun Meteorologi Raja Haji Fisabilillah	1006,4	1011,0	1014,9
3. Natuna	Stasiun Meteorologi Ranai Natuna	1006,6	1010,4	1014,0
4. Lingga	Stasiun Meteorologi Dabo Singkep	1000,5	1010,1	1011,3
5. Kepulauan Anambas	Stasiun Meteorologi Tarempa	1004,4	1009,9	1015,1
<b>Kota/Municipality</b>				
1. Batam	Stasiun Meteorologi Hang Nadim	1005,6	1011,6	1017,3
2. Tanjungpinang	Stasiun Meteorologi Raja Haji Fisabilillah	1006,4	1011,0	1014,9



Lanjutan Tabel/Continued Table 1.2.1

Kabupaten/Kota Regency/Municipality	Stasiun BMKG BMKG Station	Jumlah Curah Hujan (mm) Number of Precipitation (mm)	Jumlah Hari Hujan (hari) Number of Rainy Days (day)	Penyinaran Matahari (%) Duration of Sunshine (%)
(1)	(2)	(15)	(16)	(17)
<b>Kabupaten/Regency</b>				
1. Karimun	Stasiun Meteorologi Raja Haji Abdullah	2209,8	203	39
2. Bintan	Stasiun Meteorologi Raja Haji Fisabilillah	2753,0	210	50
3. Natuna	Stasiun Meteorologi Ranai Natuna	2609,6	213	65
4. Lingga	Stasiun Meteorologi Dabo Singkep	2866,2	227	51
5. Kepulauan Anambas	Stasiun Meteorologi Tarempa	2819,2	182	52
<b>Kota/Municipality</b>				
1. Batam	Stasiun Meteorologi Hang Nadim	2286,8	233	42
2. Tanjungpinang	Stasiun Meteorologi Raja Haji Fisabilillah	3091,6	214	50

Sumber/Source: Stasiun Meteorologi Klimatologi dan Geofisika/ Meteorological Climatology and Geophysics Station

**Tabel**  
**Table** 1.2.2

**Rata-Rata Suhu dan Kelembaban Udara Menurut Bulan  
di Kabupaten Karimun, 2020**  
*Average Temperature and Humidity by Month in Karimun  
Regency, 2020*

Bulan Month	Suhu (°C) Temperature (°C)			Kelembaban Udara (%) Humidity (%)		
	Minimum Minimum	Rata-Rata Average	Maksi- mum Maximum	Minimum Minimum	Rata-Rata Average	Maksi- mum Maximum
(1)	(2)	(3)	(4)	(5)	(6)	(7)
Januari/January	22,6	28,2	32,8	58	78	99
Februari/February	22,8	28,6	33,4	53	75	97
Maret/March	23,2	29,3	34,6	44	75	100
April/April	23,6	29,0	34,5	50	80	100
Mei/May	23,2	28,6	34,2	57	85	100
Juni/June	21,8	27,8	33,6	59	86	100
Juli/July	23,2	27,5	33,5	56	85	99
Agustus/August	23,0	27,6	33,4	53	85	100
September/September	21,6	26,9	33,0	55	87	100
Oktober/October	22,2	27,6	34,7	47	86	100
November/November	22,6	27,6	32,9	59	86	100
Desember/December	22,8	27,9	33,0	59	81	99
<b>2020</b>	<b>21,6</b>	<b>28,1</b>	<b>34,7</b>	<b>44</b>	<b>82</b>	<b>100</b>

Sumber/Source: Stasiun Meteorologi Klimatologi dan Geofisika Tanjung Balai Karimun/ Tanjung Balai Karimun Meteorological Climatology and Geophysics Station

**Tabel 1.2.3**  
**Table**

**Rata-Rata Suhu dan Kelembaban Udara Menurut Bulan di Kabupaten Natuna, 2020**  
**Average Temperature and Humidity by Month in Natuna Regency, 2020**

Bulan Month	Suhu (°C) Temperature (°C)			Kelembaban Udara (%) Humidity (%)		
	Minimum Minimum	Rata-Rata Average	Maksi- mum Maximum	Minimum Minimum	Rata-Rata Average	Maksi- mum Maximum
(1)	(2)	(3)	(4)	(5)	(6)	(7)
Januari/January	22,2	27,5	31,0	71	86	98
Februari/February	22,0	27,7	30,8	65	83	97
Maret/March	22,1	28,1	32,7	67	83	96
April/April	24,8	29,4	33,1	66	81	95
Mei/May	23,7	28,7	34,9	58	85	98
Juni/June	22,8	27,4	33,3	60	88	97
Juli/July	22,4	27,1	32,0	65	87	98
Agustus/August	22,6	28,0	34,7	59	85	98
September/September	22,2	27,1	33,1	64	89	98
Oktober/October	22,6	27,6	34,8	63	88	98
November/November	22,8	27,3	33,2	73	89	98
Desember/December	23,2	27,0	31,8	62	88	98
<b>2020</b>	<b>22,0</b>	<b>27,7</b>	<b>34,9</b>	<b>58</b>	<b>86</b>	<b>98</b>

Sumber/Source: Stasiun Meteorologi Klimatologi dan Geofisika Natuna/ Natuna Meteorological Climatology and Geophysics Station

**Tabel**  
**Table** 1.2.4

**Rata-Rata Suhu dan Kelembaban Udara Menurut Bulan  
di Kabupaten Lingga, 2020**  
*Average Temperature and Humidity by Month in Lingga  
Regency, 2020*

Bulan Month	Suhu (°C) Temperature (°C)			Kelembaban Udara (%) Humidity (%)		
	Minimum Minimum	Rata-Rata Average	Maksi- mum Maximum	Minimum Minimum	Rata-Rata Average	Maksi- mum Maximum
(1)	(2)	(3)	(4)	(5)	(6)	(7)
Januari/January	23,1	27,5	32,1	70	84	92
Februari/February	23,2	26,0	32,8	66	81	90
Maret/March	23,7	28,4	33,0	66	81	89
April/April	23,8	27,5	32,2	77	87	93
Mei/May	23,6	27,5	31,7	77	90	98
Juni/June	24,0	27,5	30,8	82	89	93
Juli/July	24,3	27,4	31,0	77	86	92
Agustus/August	24,6	27,9	31,2	78	85	88
September/September	23,8	26,9	30,5	80	89	94
Oktober/October	23,9	27,0	30,9	79	89	95
November/November	23,6	27,0	30,8	77	89	96
Desember/December	23,7	27,3	31,5	71	86	94
<b>2020</b>	<b>23,8</b>	<b>27,3</b>	<b>31,5</b>	<b>75</b>	<b>86</b>	<b>93</b>

Sumber/Source: Stasiun Meteorologi Klimatologi dan Geofisika Lingga/ Lingga Meteorological Climatology and Geophysics Station

**Tabel 1.2.5** Rata-Rata Suhu dan Kelembaban Udara Menurut Bulan di Kabupaten Kepulauan Anambas, 2020  
**Table 1.2.5** Average Temperature and Humidity by Month in Kepulauan Anambas Regency, 2020

Bulan Month	Suhu (°C) Temperature (°C)			Kelembaban Udara (%) Humidity (%)		
	Minimum Minimum	Rata-Rata Average	Maksi- mum Maximum	Minimum Minimum	Rata-Rata Average	Maksi- mum Maximum
(1)	(2)	(3)	(4)	(5)	(6)	(7)
Januari/January	24,0	27,2	33,6	60	84	95
Februari/February	21,2	27,3	31,2	62	82	95
Maret/March	21,9	27,7	32,6	61	82	94
April/April	22,9	28,4	35,4	58	82	98
Mei/May	23,6	28,7	36,1	51	82	98
Juni/June	22,0	28,0	35,8	45	84	98
Juli/July	22,8	27,1	33,2	60	86	100
Agustus/August	21,0	28,4	35,1	54	80	98
September/September	22,6	27,5	35,1	54	83	98
Oktober/October	22,6	28,3	35,5	54	81	97
November/November	23,0	27,1	33,1	58	86	98
Desember/December	22,4	26,8	30,8	65	85	99
<b>2020</b>	<b>21,0</b>	<b>27,7</b>	<b>36,1</b>	<b>45</b>	<b>83</b>	<b>100</b>

Sumber/Source: Stasiun Meteorologi Klimatologi dan Geofisika Tarempa/ Tarempa Meteorological Climatology and Geophysics Station

**Tabel**  
**Table** 1.2.6

**Rata-Rata Suhu dan Kelembaban Udara Menurut Bulan di Kota Batam, 2020**  
**Average Temperature and Humidity by Month in Batam Municipality, 2020**

Bulan Month	Suhu (°C) Temperature (°C)			Kelembaban Udara (%) Humidity (%)		
	Minimum Minimum	Rata-Rata Average	Maksi- mum Maximum	Minimum Minimum	Rata-Rata Average	Maksi- mum Maximum
(1)	(2)	(3)	(4)	(5)	(6)	(7)
Januari/January	23,5	27,9	33,0	54	79	100
Februari/February	23,6	28,1	34,5	55	76	98
Maret/March	23,9	28,8	33,2	56	76	100
April/April	23,2	29,0	34,1	49	77	100
Mei/May	23,2	28,6	35,3	46	83	100
Juni/June	22,6	27,5	34,4	52	87	100
Juli/July	22,2	27,5	34,9	53	84	100
Agustus/August	21,8	27,8	34,8	51	83	100
September/September	20,7	26,9	32,8	56	86	100
Oktober/October	21,6	27,5	33,7	50	83	100
November/November	22,0	27,1	32,2	58	85	99
Desember/December	23,6	27,2	33,5	52	83	100
<b>2020</b>	<b>20,7</b>	<b>27,8</b>	<b>35,3</b>	<b>46</b>	<b>82</b>	<b>100</b>

Sumber/Source: Stasiun Meteorologi Klimatologi dan Geofisika Hang Nadim/Hang Nadim Meteorological Climatology and Geophysics Station

**Tabel**  
**Table 1.2.7****Rata-Rata Suhu dan Kelembaban Udara Menurut Bulan di Kota Tanjungpinang, 2020**  
**Average Temperature and Humidity by Month in Tanjungpinang Municipality, 2020**

Bulan Month	Suhu (°C) Temperature (°C)			Kelembaban Udara (%) Humidity (%)		
	Minimum Minimum	Rata-Rata Average	Maksi- mum Maximum	Minimum Minimum	Rata-Rata Average	Maksi- mum Maximum
(1)	(2)	(3)	(4)	(5)	(6)	(7)
Januari/January	23,7	27,0	32,8	75	84	94
Februari/February	23,4	27,1	32,4	75	82	98
Maret/March	23,2	27,6	33,6	75	82	90
April/April	23,8	27,4	33,7	78	85	93
Mei/May	23,8	27,9	33,9	82	87	96
Juni/June	23,0	27,1	32,2	78	88	97
Juli/July	23,4	26,7	32,2	81	87	96
Agustus/August	22,4	27,1	33,2	76	86	95
September/September	21,9	26,6	32,5	81	88	96
Oktober/October	22,7	27,3	32,6	78	85	92
November/November	23,4	26,5	32,6	82	88	95
Desember/December	23,2	27,1	32,5	77	85	95
<b>2020</b>	<b>21,9</b>	<b>27,1</b>	<b>33,9</b>	<b>75</b>	<b>86</b>	<b>98</b>

Sumber/Source: Stasiun Meteorologi Klimatologi dan Geofisika Tanjungpinang/ Tanjungpinang Meteorological Climatology and Geophysics Station

**Tabel 1.2.8**  
**Table**

**Rata-Rata Tekanan Udara, Kecepatan Angin dan Penyinaran Matahari Menurut Bulan di Kabupaten Karimun, 2020**  
**Average Atmospheric Pressure, Wind Velocity, and Duration of Sunshine by Month in Karimun Regency, 2020**

<b>Bulan Month</b>	<b>Tekanan Udara Atmospheric Pressure (mb)</b>	<b>Kecepatan Angin Wind Velocity (knot)</b>	<b>Penyinaran Matahari Duration of Sunshine (%)</b>
(1)	(2)	(3)	(4)
Januari/January	1010,4	6	46
Februari/February	1011,1	8	58
Maret/March	1009,8	6	56
April/April	1009,8	4	47
Mei/May	1008,6	4	42
Juni/June	1008,9	4	32
Juli/July	1008,5	4	38
Agustus/August	1008,6	4	36
September/September	1009,1	4	26
Oktober/October	1008,4	2	26
November/November	1009,1	2	31
Desember/December	1008,7	6	34
<b>2020</b>	<b>1009,3</b>	<b>4,5</b>	<b>39</b>

Sumber/Source: Stasiun Meteorologi Klimatologi dan Geofisika Tanjung Balai Karimun/ Tanjung Balai Karimun Meteorological Climatology and Geophysics Station



**Tabel 1.2.9** Rata-Rata Tekanan Udara, Kecepatan Angin dan Penyinaran Matahari Menurut Bulan di Kabupaten Natuna, 2020  
**Average Atmospheric Pressure, Wind Velocity, and Duration of Sunshine by Month in Natuna Regency, 2020**

Bulan Month	Tekanan Udara Atmospheric Pressure (mb)	Kecepatan Angin Wind Velocity (knot)	Penyinaran Matahari Duration of Sunshine (%)
(1)	(2)	(3)	(4)
Januari/January	1011,6	6	68
Februari/February	1012,5	6	88
Maret/March	1011,4	4	82
April/April	1011,1	4	89
Mei/May	1010,0	2	71
Juni/June	1010,0	2	51
Juli/July	1009,3	2	64
Agustus/August	1009,6	2	64
September/September	1010,0	2	47
Oktober/October	1009,2	2	46
November/November	1010,3	3	53
Desember/December	1009,8	6	52
<b>2020</b>	<b>1010,4</b>	<b>3,4</b>	<b>65</b>

Sumber/Source: Stasiun Meteorologi Klimatologi dan Geofisika Natuna/ Natuna Meteorological Climatology and Geophysics Station

**Tabel**  
**Table** 1.2.10

**Rata-Rata Tekanan Udara, Kecepatan Angin dan  
Penyinaran Matahari Menurut Bulan di Kabupaten Lingga,  
2020**  
*Average Atmospheric Pressure, Wind Velocity, and  
Duration of Sunshine by Month in Lingga Regency, 2020*

<b>Bulan Month</b>	<b>Tekanan Udara Atmospheric Pressure (mb)</b>	<b>Kecepatan Angin Wind Velocity (knot)</b>	<b>Penyinaran Matahari Duration of Sunshine (%)</b>
(1)	(2)	(3)	(4)
Januari/January	1010,7	6	61
Februari/February	1011,2	7	67
Maret/March	1010,4	5	73
April/April	1010,6	3	53
Mei/May	1009,6	3	48
Juni/June	1009,9	4	38
Juli/July	1009,2	4	54
Agustus/August	1009,6	4	53
September/September	1010,2	3	38
Oktober/October	1009,7	3	43
November/November	1010,1	3	38
Desember/December	1009,4	4	45
<b>2020</b>	<b>1010,1</b>	<b>3,9</b>	<b>51</b>

Sumber/Source: Stasiun Meteorologi Klimatologi dan Geofisika Lingga/ Lingga Meteorological Climatology and Geophysics Station

**Tabel 1.2.11** Rata-Rata Tekanan Udara, Kecepatan Angin dan Penyinaran Matahari Menurut Bulan di Kabupaten Kepulauan Anambas, 2020  
*Average Atmospheric Pressure, Wind Velocity, and Duration of Sunshine by Month in Kepulauan Anambas Regency, 2020*

Bulan Month	Tekanan Udara Atmospheric Pressure (mb)	Kecepatan Angin Wind Velocity (knot)	Penyinaran Matahari Duration of Sunshine (%)
(1)	(2)	(3)	(4)
Januari/January	1011,2	5	42
Februari/February	1011,9	5	67
Maret/March	1010,9	4	77
April/April	1010,6	4	71
Mei/May	1009,5	4	51
Juni/June	1009,4	4	37
Juli/July	1008,9	4	33
Agustus/August	1009,2	4	52
September/September	1009,5	4	47
Oktober/October	1008,5	5	53
November/November	1009,5	3	40
Desember/December	1009,8	5	51
<b>2020</b>	<b>1009,9</b>	<b>4,2</b>	<b>52</b>

Sumber/Source: Stasiun Meteorologi Klimatologi dan Geofisika Tarempa/ Tarempa Meteorological Climatology and Geophysics Station

**Tabel**  
**Table** 1.2.12

**Rata-Rata Tekanan Udara, Kecepatan Angin dan  
Penyinaran Matahari Menurut Bulan di Kota Batam, 2020**  
*Average Atmospheric Pressure, Wind Velocity, and  
Duration of Sunshine by Month in Batam Municipality,  
2020*

<b>Bulan Month</b>	<b>Tekanan Udara Atmospheric Pressure (mb)</b>	<b>Kecepatan Angin Wind Velocity (knot)</b>	<b>Penyinaran Matahari Duration of Sunshine (%)</b>
(1)	(2)	(3)	(4)
Januari/January	1012,8	8	55
Februari/February	1013,6	8	65
Maret/March	1012,2	7	65
April/April	1011,9	5	49
Mei/May	1011,0	3	37
Juni/June	1011,3	4	28
Juli/July	1010,7	4	41
Agustus/August	1011,0	5	41
September/September	1011,4	4	27
Oktober/October	1010,7	4	27
November/November	1011,3	4	28
Desember/December	1010,9	5	41
<b>2020</b>	<b>1011,6</b>	<b>5,1</b>	<b>42</b>

Sumber/Source: Stasiun Meteorologi Klimatologi dan Geofisika Hang Nadim/ Hang Nadim Meteorological Climatology and Geophysics Station

**Tabel 1.2.13** Rata-Rata Tekanan Udara, Kecepatan Angin dan Penyinaran Matahari Menurut Bulan di Kota Tanjungpinang, 2020  
*Average Atmospheric Pressure, Wind Velocity, and Duration of Sunshine by Month in Tanjungpinang Municipality, 2020*

Bulan Month	Tekanan Udara Atmospheric Pressure (mb)	Kecepatan Angin Wind Velocity (knot)	Penyinaran Matahari Duration of Sunshine (%)
(1)	(2)	(3)	(4)
Januari/January	1012,1	7	58
Februari/February	1012,7	7	70
Maret/March	1011,6	6	73
April/April	1011,6	5	59
Mei/May	1010,5	4	44
Juni/June	1010,5	5	39
Juli/July	1010,1	5	43
Agustus/August	1010,3	6	57
September/September	1010,9	5	37
Oktober/October	1010,5	5	38
November/November	1011,0	4	31
Desember/December	1010,6	6	55
<b>2020</b>	<b>1011,0</b>	<b>5,4</b>	<b>50</b>

Sumber/Source: Stasiun Meteorologi Klimatologi dan Geofisika Tanjungpinang/ *Tanjungpinang Meteorological Climatology and Geophysics Station*

**Tabel**  
**Table** 1.2.14

**Jumlah Curah Hujan dan Hari Hujan Menurut Bulan di Kabupaten Karimun, 2020**  
**Amount of Precipitation and Number of Rainy Days by Month in Karimun Regency, 2020**

<b>Bulan Month</b>	<b>Curah Hujan Precipitation (mm<sup>3</sup>)</b>	<b>Hari Hujan (hari) Rainy Days (days)</b>
(1)	(2)	(3)
Januari/January	44,6	14
Februari/February	14,8	6
Maret/March	100,6	6
April/April	209,8	16
Mei/May	270,9	24
Juni/June	192,4	18
Juli/July	222,6	20
Agustus/August	133,4	20
September/September	384,7	23
Oktober/October	262,7	22
November/November	265,2	18
Desember/December	108,1	16
<b>2020</b>	<b>2209,8</b>	<b>203</b>

Sumber/Source: Stasiun Meteorologi Klimatologi dan Geofisika Tanjung Balai Karimun/ Tanjung Balai Karimun Meteorological Climatology and Geophysics Station

**Tabel 1.2.15** Jumlah Curah Hujan dan Hari Hujan Menurut Bulan di Kabupaten Natuna, 2020  
**Table 1.2.15** Amount of Precipitation and Number of Rainy Days by Month in Natuna Regency, 2020

Bulan Month	Curah Hujan Precipitation (mm <sup>2</sup> )	Hari Hujan (hari) Rainy Days (days)
(1)	(2)	(3)
Januari/January	166,2	17
Februari/February	47,7	14
Maret/March	26,7	5
April/April	75,7	13
Mei/May	146,9	12
Juni/June	394,2	27
Juli/July	281,9	20
Agustus/August	136,7	17
September/September	406,8	20
Oktober/October	230,9	20
November/November	476,1	26
Desember/December	219,8	22
<b>2020</b>	<b>2609,6</b>	<b>213</b>

Sumber/Source: Stasiun Meteorologi Klimatologi dan Geofisika Natuna/ Natuna Meteorological Climatology and Geophysics Station

**Tabel**  
**Table** 1.2.16

**Jumlah Curah Hujan dan Hari Hujan Menurut Bulan di Kabupaten Lingga, 2020**  
**Amount of Precipitation and Number of Rainy Days by Month in Lingga Regency, 2020**

<b>Bulan Month</b>	<b>Curah Hujan Precipitation (mm<sup>3</sup>)</b>	<b>Hari Hujan (hari) Rainy Days (days)</b>
(1)	(2)	(3)
Januari/January	68,3	13
Februari/February	43,4	12
Maret/March	78,5	12
April/April	278,3	17
Mei/May	312,6	20
Juni/June	401,7	24
Juli/July	196,0	22
Agustus/August	259,0	17
September/September	571,3	25
Oktober/October	288,3	23
November/November	228,8	23
Desember/December	140,0	19
<b>2020</b>	<b>2866,2</b>	<b>227</b>

Sumber/Source: Stasiun Meteorologi Klimatologi dan Geofisika Lingga/ Lingga Meteorological Climatology and Geophysics Station



**Tabel 1.2.17** Jumlah Curah Hujan dan Hari Hujan Menurut Bulan di Kabupaten Kepulauan Anambas, 2020  
**Table** Amount of Precipitation and Number of Rainy Days by Month in Kepulauan Anambas Regency, 2020

Bulan Month	Curah Hujan Precipitation (mm <sup>3</sup> )	Hari Hujan (hari) Rainy Days (days)
(1)	(2)	(3)
Januari/January	60,0	15
Februari/February	80,6	12
Maret/March	4,2	2
April/April	150,0	10
Mei/May	249,1	13
Juni/June	353,6	21
Juli/July	439,4	22
Agustus/August	106,2	9
September/September	354,4	23
Oktober/October	177,6	18
November/November	353,8	21
Desember/December	490,3	16
<b>2020</b>	<b>2819,2</b>	<b>182</b>

Sumber/Source: Stasiun Meteorologi Klimatologi dan Geofisika Tarempa/ Tarempa Meteorological Climatology and Geophysics Station

**Tabel**  
**Table** 1.2.18

**Jumlah Curah Hujan dan Hari Hujan Menurut Bulan di Kota Batam, 2020**  
**Amount of Precipitation and Number of Rainy Days by Month in Batam Municipality 2020**

<b>Bulan</b> <b>Month</b>	<b>Curah Hujan</b> <b>Precipitation (mm<sup>3</sup>)</b>	<b>Hari Hujan (hari)</b> <b>Rainy Days (days)</b>
(1)	(2)	(3)
Januari/January	70,6	12
Februari/February	50,3	13
Maret/March	28,3	6
April/April	209,4	14
Mei/May	131,3	26
Juni/June	328,1	26
Juli/July	199,9	24
Agustus/August	198,0	19
September/September	298,9	26
Oktober/October	254,5	18
November/November	324,0	27
Desember/December	193,5	22
<b>2020</b>	<b>2286,8</b>	<b>233</b>

Sumber/Source: Stasiun Meteorologi Klimatologi dan Geofisika Hang Nadim/ Hang Nadim Meteorological Climatology and Geophysics Station

**Tabel 1.2.19** Jumlah Curah Hujan dan Hari Hujan Menurut Bulan di Kota Tanjungpinang, 2020  
**Table** Amount of Precipitation and Number of Rainy Days by Month in Tanjungpinang Municipality, 2020

Bulan Month	Curah Hujan Precipitation (mm <sup>3</sup> )	Hari Hujan (hari) Rainy Days (days)
(1)	(2)	(3)
Januari/January	47,8	16
Februari/February	64,1	11
Maret/March	120,6	5
April/April	226,8	19
Mei/May	363,8	24
Juni/June	475,2	24
Juli/July	352,5	22
Agustus/August	238,9	16
September/September	293,3	24
Oktober/October	223,8	18
November/November	516,8	20
Desember/December	168,0	15
<b>2020</b>	<b>3091,6</b>	<b>214</b>

Sumber/Source: Stasiun Meteorologi Klimatologi dan Geofisika Tanjungpinang/ Tanjungpinang Meteorological Climatology and Geophysics Station

### 1.3 LINGKUNGAN ENVIRONMENTAL

**Tabel 1.3.1** Nilai Indeks Kualitas Udara (IKU) Menurut Kabupaten/Kota di Provinsi Kepulauan Riau, 2018-2020  
*Air Quality Index According to Regency/Municipality in Kepulauan Riau Province, 2018 - 2020*

Kabupaten/Kota Regency/Municipality	2018	2019	2020
(1)	(2)	(3)	(4)
<b>Kabupaten/Regency</b>			
1. Karimun	94,94	92,28	94,18
2. Bintan	98,98	91,04	90,68
3. Natuna	88,23	88,28	85,55
4. Lingga	95,39	95,98	96,60
5. Kepulauan Anambas	87,36	87,76	88,61
<b>Kota/Municipality</b>			
1. Batam	93,68	88,53	88,78
2. Tanjungpinang	88,01	90,10	95,58
<b>Kepulauan Riau</b>	...	...	...

Sumber/Source: Dinas Lingkungan Hidup dan Kehutanan Provinsi Kepulauan Riau/ *Kepulauan Riau Environment and Forestry Service*

**Tabel 1.3.2** Nilai Indeks Kualitas Tutupan Lahan (IKTL) Provinsi Kepulauan Riau, 2018-2020  
**Table** *Value of Land Cover Quality Index of Kepulauan Riau Province, 2018 - 2020*

Tahun Years	Nilai Indeks Kualitas Tutupan Lahan Value of Land Cover Quality Index
(1)	(2)
2018	54,75
2019	59,06
2020	...

Sumber/Source: Dinas Lingkungan Hidup dan Kehutanan Provinsi Kepulauan Riau/ Kepulauan Riau Environment and Forestry Service

**Tabel**  
**Table** 1.3.3

**Nilai Indeks Kualitas Lingkungan Hidup (IKLH) Provinsi Kepulauan Riau, 2018-2020**  
**Value of Environmental Quality Index of Kepulauan Riau Province, 2018 - 2020**

Tahun Years	Nilai Indeks Kualitas Lingkungan Hidup Value of Environmental Quality Index
(1)	(2)
2018	66,50
2019	67,00
2020	...

Sumber/Source: Dinas Lingkungan Hidup dan Kehutanan Provinsi Kepulauan Riau/ Kepulauan Riau Environment and Forestry Service



# 2

## PEMERINTAHAN GOVERNMENT

### Jumlah Aparatur Sipil Negara menurut Tingkat Pendidikan, 2020

Number of Civil Servant by Educational level, 2020

01

TINGKAT SARJANA/  
DOKTOR/PH.D  
*University Graduates*

4.051



02

DIPLOMA III/AKTAIII/SARJANA MUDA  
*Diploma III/Akta III/Bachelor*

639



03

SMA/SEDERAJAT  
*GENERAL/ VOCATIONAL SENIOR  
/ HIGH SCHOOL*

429



04

DIPLOMA I, II/AKTA I, II  
*Diploma I, II/Akta I, II*

17



05

SLTP/SEDERAJAT  
*General/Vocational Junior  
High School*

15



06

SAMPAI DENGAN SD  
*Up to Primary School*

10







**PENJELASAN TEKNIS**

1. Anggota Dewan Perwakilan Rakyat Daerah (DPRD) dipilih melalui Pemilihan Umum (Pemilu) dan dilantik dalam masa jabatan lima tahun.
2. Dinas dan instansi yang terdapat di Provinsi Kepulauan Riau, yaitu: Inspektorat Daerah; Badan Pengelolaan Keuangan dan Kekayaan Daerah; Badan Penanaman Modal Pelayanan Terpadu Satu Pintu; Badan Lingkungan Hidup; Badan Kepegawaian, Pendidikan dan Pelatihan; Badan Perencanaan, Penelitian dan Pengembangan; Badan Kesbang dan Politik; Badan Pemberdayaan Masyarakat Desa; Badan Perpustakaan dan Arsip Daerah; Badan Penanggulangan Bencana Daerah; Badan Pengelola Perbatasan; Badan Pemberdayaan Perempuan dan Perlindungan Anak; Badan Ketahanan Pangan; Dinas Pertanian, Kehutanan dan Peternakan; Dinas Kependudukan dan Catatan Sipil; Dinas Tenaga Kerja dan Transmigrasi; Dinas Kesehatan; Dinas Pekerjaan Umum; Dinas Perhubungan; Dinas Kelautan dan Perikanan; Dinas Pendidikan; Dinas Pariwisata; Dinas Kebudayaan; Dinas Perindustrian dan Perdagangan; Dinas Pendapatan Daerah; Dinas Pertambangan dan Energi; Dinas Sosial; Dinas Pemuda dan Olahraga; Dinas Koperasi dan Usaha Kecil Menengah; Dinas Komunikasi dan Informatika; Biro Administrasi dan Perekonomian; Biro Administrasi

**TECHNICAL NOTES**

1. *Members of the Regional House of Representatives (DPRD) are elected through a general election and appointed for a five years membership.*
2. *Office and agencies located in Kepulauan Riau, namely: the Regional Inspectorate; Financial Management and Regional Resources Agency; Investment Agency One Stop; Environmental Agency; Personnel Agency, Education and Training; Development Planning Agency at Sub-National Level; Agency for National Unity and Politics; Village Community Empowerment Agency; Library and Regional Archives; Regional Disaster Management Agency; Border Management Agency; Agency Empowering Women and Child Protection; Food Security Agency; Department of Agriculture, Forestry and Livestock; Department of Population and Civil Registration; Dept. of Manpower and Transmigration; Public Health Office; Public Works Service; Department of Transportation; Department of Marine and Fisheries; Education authorities; Government tourism office; Department of Culture; Department of Industry and Commerce; Income Office Region; Department of Mines and Energy; Social Services; Department of Youth and Sports; Department of Cooperatives and Small and Medium Enterprises; Office of Communications and Information Technology; Bureau of Administration and Economy; Administrative Bureau of Public Welfare; General Bureau; Legal*

Kesejahteraan Rakyat; Biro Umum; Biro Hukum; Biro Administrasi Pemerintahan; Biro Administrasi Pembangunan; Biro Perlengkapan; Biro Organisasi; Biro Humas dan Protokol; Satuan Polisi Pamong Praja; Sekretariat Komisi Penyiaran Indonesia Daerah; Sekretariat KORPRI; Sekretariat KPU; Sekretariat DPRD.

*Bureau; Bureau of Administration; Bureau of Development Administration; Bureau of Supplies; Bureau of Organization; Public Relations and Protocol; Civil Service Police Unit; Secretariat of the Regional Indonesian Broadcasting Commission; KORPRI Secretariat; KPU Secretariat; Parliament Secretariat.*

<https://kepri.bps.go.id>

**ULASAN****DESCRIPTION****2.1 Wilayah Administrasi**

Sejak berdirinya, Provinsi Kepulauan Riau telah mengalami perkembangan jumlah wilayah administratif yang cukup signifikan. Pada awalnya terdiri dari 4 Kabupaten dan 2 Kota dengan total 17 kecamatan dan kini pada tahun 2020 sudah menjadi 5 Kabupaten dan 2 Kota dengan total 76 kecamatan.

**2.2 Dewan Perwakilan Rakyat Daerah**

Jumlah wakil rakyat yang duduk pada lembaga legislatif, yaitu Dewan Perwakilan Rakyat Daerah (DPRD) se-Provinsi Kepulauan Riau sebanyak 236 orang, dengan 202 laki-laki dan 34 perempuan. Sebagian besar wakil rakyat pada lembaga ini memiliki pendidikan tertinggi D-IV/S1. Secara organisasi, Dewan Perwakilan Rakyat Daerah (DPRD) di lingkungan Provinsi Kepulauan Riau tahun ini terdiri dari 10 partai, yaitu Partai PDI Perjuangan dengan 8 anggota, Partai Golongan Karya dengan 8 anggota, Partai Demokrat dengan 4 anggota, Partai Hanura dengan 3 anggota, Partai Keadilan Sejahtera dengan 6 anggota, dan PKB, Gerindra, PAN, PPP, Nasdem dengan jumlah total 16 anggota.

**2.1 Administrative Area**

*Since its founding, Kepulauan Riau province has undergone a significant number of administrative areas. Initially consists of 4 regencies and 2 cities with a total of 17 sub-districts and now in the year 2020 has become 5 regencies and 2 cities with a total of 76 sub-districts.*

**2.2 Regional House of Representation**

*The number of representatives who were seated in legislative institutions is the Regional Representative Council (DPRD) in Kepulauan Riau Province Area as many as 236 people, with 202 men and 34 women. Most of the representatives of the people in this institution have the highest education D-IV/S1. By organization, Kepulauan Riau Regional Representative Council (DPRD) this year consists of 10 parties, namely PDI Perjuangan party with 8 members, Golongan Karya party with 8 members, Demokrat Party with 4 members, Hanura party with 3 members, Partai Keadilan Sejahtera with 6 members, and PKB, Gerindra, PAN, PPP, Nasdem with total 16 members.*

### 2.3 Sumber Daya Manusia

Jumlah Pegawai Negeri Sipil (PNS) di Provinsi Kepulauan Riau termasuk yang terdapat di Kabupaten/Kota di Provinsi Kepulauan Riau berjumlah 28.597 orang. Dimana jumlah terbanyak terdapat di Kota Batam sebanyak 5.785 orang.

### 2.4 Keuangan Daerah

Total realisasi pendapatan pemerintah Provinsi Kepulauan Riau sebanyak 3.926.449.701 (ribu rupiah).

### 2.3 Human Resources

*The number of civil servants (PNS) in the Kepulauan Riau Province is included in the Regency/city in Kepulauan Riau province amounted to 28,597 people. Where the largest number is in Batam city as much as 5,785 people.*

### 2.4 Government Finance

*Total government revenue realization of Kepulauan Riau Province 3,926,449,701 (thousand rupiah).*

<https://kepri.bps.go.id>

**Gambar** 2.1  
**Figures**

**Jumlah Kecamatan menurut Kabupaten/Kota, 2020**  
**Number of Subdistricts by Regency/Municipality, 2020**

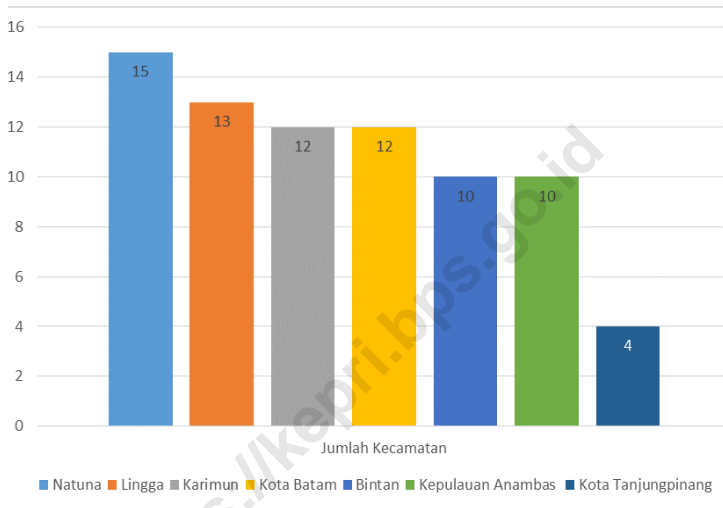

Sumber/Source : Peraturan Kepala Badan Pusat Statistik Nomor 1 Tahun 2020 Tanggal 5 Februari 2020 tentang Perubahan Atas Peraturan Kepala Badan Pusat Statistik Nomor 3 Tahun 2019 tentang Kode dan Nama Wilayah Kerja Statistik Tahun 2019/Chief Statistician Regulation Number 1/2020, February 5 2020, as a revision of Chief Statistician Regulation Number 3 of 2019 on Code and Name of Regional Level of Data Collection.

## 2.1 WILAYAH ADMINISTRATIF ADMINISTRATIVE AREA

**Tabel 2.1.1** Jumlah Kecamatan Menurut Kabupaten/Kota di Provinsi Kepulauan Riau, 2016-2020  
*Number of Subdistricts by Regency/Municipality in Kepulauan Riau Province, 2016-2020*

Kabupaten/Kota Regency/Municipality	2016	2017	2018	2019	2020
(1)	(2)	(3)	(4)	(5)	(6)
<b>Kabupaten/Regency</b>					
1. Karimun	12	12	12	12	12
2. Bintan	10	10	10	10	10
3. Natuna	15	15	15	15	15
4. Lingga	10	10	10	13	13
5. Kepulauan Anambas	7	7	7	7	10
<b>Kota/Municipality</b>					
1. Batam	12	12	12	12	12
2. Tanjungpinang	4	4	4	4	4
<b>Kepulauan Riau</b>	<b>70</b>	<b>70</b>	<b>70</b>	<b>73</b>	<b>76</b>

Sumber/Source: Peraturan Kepala Badan Pusat Statistik Nomor 1 Tahun 2020 Tanggal 5 Februari 2020 tentang Perubahan Atas Peraturan Kepala Badan Pusat Statistik Nomor 3 Tahun 2019 tentang Kode dan Nama Wilayah Kerja Statistik Tahun 2019/Chief Statistician Regulation Number 1/2020, February 5 2020, as a revision of Chief Statistician Regulation Number 3 of 2019 on Code and Name of Regional Level of Data Collection.

**Tabel**  
**Table** 2.1.2

**Jumlah Desa<sup>1</sup> Menurut Kabupaten/Kota di Provinsi Kepulauan Riau, 2016–2020**  
**Number of Villages<sup>1</sup> by Regency/Municipality in Kepulauan Riau Province, 2016–2020**

<b>Kabupaten/Kota</b> <b>Regency/Municipality</b>	<b>2016</b>	<b>2017</b>	<b>2018</b>	<b>2019</b>	<b>2020</b>
(1)	(2)	(3)	(4)	(5)	(6)
<b>Kabupaten/Regency</b>					
1. Karimun	71	71	71	71	71
2. Bintan	51	51	51	51	51
3. Natuna	76	76	76	76	77
4. Lingga	82	82	82	82	82
5. Kepulauan Anambas	54	54	54	54	54
<b>Kota/Municipality</b>					
1. Batam	64	64	64	64	64
2. Tanjungpinang	18	18	18	18	18
<b>Kepulauan Riau</b>	<b>416</b>	<b>416</b>	<b>416</b>	<b>416</b>	<b>417</b>

Catatan/Note: <sup>1</sup>Termasuk Unit Permukiman Transmigrasi (UPT)/Include Transmigration Settlement Unit

Sumber/Source: Peraturan Kepala Badan Pusat Statistik Nomor 1 Tahun 2020 Tanggal 5 Februari 2020 tentang Perubahan Atas Peraturan Kepala Badan Pusat Statistik Nomor 3 Tahun 2019 tentang Kode dan Nama Wilayah Kerja Statistik Tahun 2019/Chief Statistician Regulation Number 1/2020, February 5 2020, as a revision of Chief Statistician Regulation Number 3 of 2019 on Code and Name of Regional Level of Data Collection.



**Tabel 2.1.3** Jumlah Desa/Kelurahan yang Memiliki Badan Perwakilan Desa/Dewan Kelurahan Menurut Kabupaten/Kota di Provinsi Kepulauan Riau, 2020  
**Number of Village Having Village Council/Board by Regency/Municipality in Kepulauan Riau Province, 2020**

Kabupaten/Kota Regency/Municipality	Desa/Kelurahan Village		
	Badan Perwakilan Desa Village Board		Dewan Kelurahan Village Council
	Ada Available	Tidak Ada Not Available	
(1)	(2)	(3)	(4)
<b>Kabupaten/Regency</b>			
1. Karimun	64	7	71
2. Bintan	46	5	51
3. Natuna	77	-	77
4. Lingga	81	1	82
5. Kepulauan Anambas	54	-	54
<b>Kota/Municipality</b>			
1. Batam	63	1	64
2. Tanjungpinang	18	-	18
<b>Kepulauan Riau</b>	<b>403</b>	<b>14</b>	<b>417</b>

Sumber/Source: Pendataan Potensi Desa 2020 Provinsi Kepulauan Riau/Village Potential Data Collection 2020 of Kepulauan Riau Province.

## 2.2 DEWAN PERWAKILAN RAKYAT DAERAH REGIONAL HOUSE OF REPRESENTATIVES

**Tabel 2.2.1** Jumlah Anggota Dewan Perwakilan Rakyat Daerah Provinsi Menurut Partai Politik dan Jenis Kelamin di Provinsi Kepulauan Riau, 2021  
*Number of Regional House of Province Representatives' Members by Political Parties and Sex in Kepulauan Riau Province, 2021*

Partai Politik <i>Political Parties</i>	Laki-laki <i>Male</i>	Perempuan <i>Female</i>	Jumlah <i>Total</i>
(1)	(2)	(3)	(4)
1. Partai PDIP	8	0	8
2. Partai Golkar	7	1	8
3. Partai PKS	6	0	6
4. Partai Nasdem	6	0	6
5. Partai Gerinda	3	1	4
6. Partai Demokrat	2	2	4
7. Partai Hanura	3	0	3
8. Partai PKB	3	0	3
9. Partai PAN	2	0	2
10. Partai PPP	1	0	1
<b>Kepulauan Riau</b>	<b>41</b>	<b>4</b>	<b>45</b>

Catatan/Note: Kondisi Setelah Pelantikan PAW (Pergantian Antar Waktu) Tanggal 11 Januari 2021/*Conditions After the Inauguration of PAW (Change Between Time) January 11, 2021*

Sumber/Source: Dewan Perwakilan Rakyat Daerah Provinsi Kepulauan Riau/*Kepulauan Riau Province Regional House of Representative.*

**Tabel**  
**Table** 2.2.2

**Jumlah Anggota Dewan Perwakilan Rakyat Daerah Menurut Kabupaten/Kota dan Jenis Kelamin di Provinsi Kepulauan Riau, 2021**  
**Number of Regional House of Representatives's Members by Regency/Municipality and Sex in Kepulauan Riau Province, 2021**

Kabupaten/Kota Regency/Municipality	Laki-laki Male	Perempuan Female	Jumlah Total
(1)	(2)	(3)	(4)
<b>Kabupaten/Regency</b>			
1. Karimun	25	5	30
2. Bintan	18	7	25
3. Natuna	20	-	20
4. Lingga	19	1	20
5. Kepulauan Anambas	18	2	20
<b>Kota/Municipality</b>			
1. Batam	42	4	46
2. Tanjungpinang <sup>1</sup>	60	15	75
<b>Kepulauan Riau</b>	<b>202</b>	<b>34</b>	<b>236</b>

Catatan/Note: Termasuk DPRD Provinsi Kepulauan Riau/Include The Regional of Representatives of Kepulauan Riau Province

Sumber/Source: Dewan Perwakilan Rakyat Daerah Provinsi dan Kabupaten/Kota di Provinsi Kepulauan Riau/Province and Municipality/Regency Regional House of Representative in Kepulauan Riau Province

**Tabel 2.2.3**  
**Table**

**Jumlah Anggota DPRD Provinsi menurut Daerah Pemilihan dan Tingkat Pendidikan di Provinsi Kepulauan Riau, 2021**  
**Number of Members of Province Parliamentary by Constituency and Education Level in Kepulauan Riau Province, 2021**

Daerah Pemilihan <i>Constituency</i>	Tingkat Pendidikan/ <i>Educational Attainment</i>			Jumlah <i>Total</i>
	SLTA	DII - DIII	S1/DIV-S3	
(1)	(2)	(3)	(4)	(5)
1. Dapil Kepri I/ <i>Constituency Kepri I</i> Kota Tanjungpinang/ <i>Tanjungpinang Municipality</i>	2	-	3	5
2. Dapil Kepri II/ <i>Constituency Kepri II</i> Kabupaten Bintan-Lingga/ <i>Bintan-Lingga Regency</i>	-	1	5	6
3. Dapil Kepri III/ <i>Constituency Kepri III</i> Kabupaten Karimun/ <i>Karimun Regency</i>	3	-	3	6
4. Dapil Kepri IV/ <i>Constituency Kepri IV</i> Kota Batam (Bengkong)/ <i>Batam Municipality (Bengkong)</i>	1	1	8	10
5. Dapil Kepri V/ <i>Constituency Kepri V</i> Batu Aji (Sekupang)/ <i>Batu Aji (Sekupang)</i>	1	-	9	10
6. Dapil Kepri VI/ <i>Constituency Kepri VI</i> Nongsa Kabil/ <i>Nongsa Kabil</i>	-	1	4	5
7. Dapil Kepri VII/ <i>Constituency Kepri VII</i> Kabupaten Natuna/ <i>Natuna Regency</i>	1	-	2	3
<b>Kepulauan Riau</b>	<b>8</b>	<b>3</b>	<b>34</b>	<b>45</b>

Catatan/Note: Kondisi Setelah Pelantikan PAW (Pergantian Antar Waktu) Tanggal 11 Januari 2021/*Conditions After the Inauguration of PAW (Change Between Time) January 11, 2021*

Sumber/Source: Dewan Perwakilan Rakyat Daerah Provinsi Kepulauan Riau/*Kepulauan Riau Province Regional House of Representative.*

**Tabel 2.2.4**  
**Table**

**Jumlah Anggota DPRD Provinsi menurut Daerah Pemilihan dan Jenis Kelamin di Provinsi Kepulauan Riau, 2021**  
**Number of Members of Province Parliamentary by Constituency and Sex in Kepulauan Riau Province, 2021**

<b>Daerah Pemilihan</b> <b>Constituency</b>	<b>Laki-laki</b> <b>Male</b>	<b>Perempuan</b> <b>Female</b>	<b>Jumlah</b> <b>Total</b>
(1)	(2)	(3)	(4)
1. Dapil Kepri I/ <i>Constituency Kepri I</i> Kota Tanjungpinang/ <i>Tanjungpinang Municipality</i>	4	1	5
2. Dapil Kepri II/ <i>Constituency Kepri II</i> Kabupaten Bintan-Lingga/ <i>Bintan-Lingga Regency</i>	4	2	6
3. Dapil Kepri III/ <i>Constituency Kepri III</i> Kabupaten Karimun/ <i>Karimun Regency</i>	6	-	6
4. Dapil Kepri IV/ <i>Constituency Kepri IV</i> Kota Batam (Bengkong)/ <i>Batam Municipality (Bengkong)</i>	10	-	10
5. Dapil Kepri V/ <i>Constituency Kepri V</i> Batu Aji (Sekupang)/ <i>Batu Aji (Sekupang)</i>	10	-	10
6. Dapil Kepri VI/ <i>Constituency Kepri VI</i> Nongsa Kabil/ <i>Nongsa Kabil</i>	4	1	5
7. Dapil Kepri VII/ <i>Constituency Kepri VII</i> Kabupaten Natuna/ <i>Natuna Regency</i>	3	-	3
<b>Kepulauan Riau</b>	<b>41</b>	<b>4</b>	<b>45</b>

Catatan/Note: Kondisi Setelah Pelantikan PAW (Pergantian Antar Waktu) Tanggal 11 Januari 2021/*Conditions After the Inauguration of PAW (Change Between Time) January 11, 2021*

Sumber/Source: Dewan Perwakilan Rakyat Daerah Provinsi Kepulauan Riau/*Kepulauan Riau Province Regional House of Representative.*

**Tabel**  
**Table 2.2.5****Jumlah Produk Hukum Dewan Perwakilan Rakyat Daerah Provinsi Kepulauan Riau menurut Jenisnya, 2016-2020**  
**Number of Law Product DPRD Kepulauan Riau Province by Type, 2016-2020**

<b>Produk Hukum Law Product</b>	<b>2016</b>	<b>2017</b>	<b>2018</b>	<b>2019</b>	<b>2020</b>
(1)	(2)	(3)	(4)	(5)	(6)
1. Peraturan Daerah/ <i>Local Regulation</i>	9	10	6	4	5
2. Surat Keputusan Daerah/ <i>Councils Decision</i>	32	30	45	45	49
3. Prakarsa Dewan/ <i>Councils Initiatives</i>	33	45	1	-	-
4. Peraturan DPRD/ <i>Councils Regulation</i>	-	2	1	3	-
<b>Kepulauan Riau</b>	<b>74</b>	<b>87</b>	<b>53</b>	<b>52</b>	<b>54</b>

Sumber/Source: Dewan Perwakilan Rakyat Daerah Provinsi Kepulauan Riau/Kepulauan Riau Province Regional House of Representative.

**Tabel**  
**Table** 2.2.6

**Jenis Peraturan Daerah dan Kesepakatan Dewan Perwakilan Rakyat Daerah Provinsi Kepulauan Riau, 2016-2020**  
**Development Regulation Type and MOU The Regional House of Representative Kepulauan Riau Province by Type, 2016-2020**

<b>Jenis Keputusan</b> <b>Type of Acts</b>	<b>2016</b>	<b>2017</b>	<b>2018</b>	<b>2019</b>	<b>2020</b>
(1)	(2)	(3)	(4)	(5)	(6)
1. Perda Berasal dari DPRD <i>Local Government Regulation from Councils</i>	-	2	1	-	-
2. Perda Berasal dari Gubernur <i>Local Government Regulation from Governoor</i>	9	8	5	4	5
3. MOU DPRD <i>Councils MOU</i>	33	45	1	9	5
4. Rekomendasi DPRD <i>Councils Recommendation</i>	-	2	1	7	2
<b>Kepulauan Riau</b>	<b>42</b>	<b>57</b>	<b>8</b>	<b>20</b>	<b>12</b>

Sumber/Source: Dewan Perwakilan Rakyat Daerah Provinsi Kepulauan Riau/Kepulauan Riau Province Regional House of Representative.

**Tabel 2.2.7** Jumlah Kegiatan DPRD Provinsi Kepulauan Riau (kegiatan), 2016-2020  
**Table 2.2.7** Provincial Kepulauan Riau Legislative Council Agenda Progress (activity), 2016-2020

Kegiatan Activity	2016	2017	2018	2019	2020
(1)	(2)	(3)	(4)	(5)	(6)
1. Rapat Paripurna	66	90	50	50	63
2. Rapat Paripurna Istimewa	7	4	3	4	2
3. Rapat Badan Musyawarah	27	26	17	25	20
4. Rapat Badan Anggaran	17	25	12	18	31
5. Rapat Bapemperdapro	15	22	19	9	9
6. Rapat Badan Kehormatan	3	3	3	3	7

Sumber/Source: Dewan Perwakilan Rakyat Daerah Provinsi Kepulauan Riau/Kepulauan Riau Province Regional House of Representative.



**Tabel**  
**Table 2.2.8**

**Jumlah Penduduk yang Terdaftar dan Menggunakan Hak Pilih dalam Pemilihan Gubernur dan Wakil Gubernur Provinsi Kepulauan Riau, 2020**  
**Number of Population Registered and Used The Suffrage of Governor and Deputy Governor in Kepulauan Riau Province, 2020**

Kabupaten/Kota Regency/Municipality	Terdaftar (DPT) Registered	Menggunakan KTP (DPTb) Used Identity Card	Pemilih yang Pindah Memilih Move Select	Menggunakan Hak Pilih Used Selection Right
(1)	(2)	(3)	(4)	(5)
<b>Kabupaten/Regency</b>				
1. Karimun	165 780	2 733	652	113 655
2. Bintan	110 379	1 520	814	87 095
3. Natuna	52 896	655	963	46 195
4. Lingga	70 545	518	1 273	57 231
5. Kepulauan Anambas	31 707	336	375	26 502
<b>Kota/Municipality</b>				
1. Batam	587 527	21 569	1 425	377 387
2. Tanjungpinang <sup>1</sup>	149 354	1 579	808	92 825
<b>Kepulauan Riau</b>	<b>1 168 188</b>	<b>28 910</b>	<b>6 310</b>	<b>800 890</b>

Sumber/Source: Komisi Pemilihan Umum Provinsi Kepulauan Riau/General Election Committee of Kepulauan Riau Province.

**Tabel**  
**Table** 2.2.9

**Jumlah Suara Sah, Suara Tidak Sah, dan Tidak Menggunakan Hak Pilih dalam Pemilihan Gubernur dan Wakil Gubernur Provinsi Kepulauan Riau, 2020**  
***The Number of Valid Votes, Invalid Votes, and did not Vote in the Election of Governor and Deputy Governor in Kepulauan Riau Province, 2020***

<b>Kabupaten/Kota</b> <b>Regency/Municipality</b>	<b>Suara Sah</b> <b>Valid Votes</b>	<b>Suara Tidak Sah</b> <b>Invalid Votes</b>	<b>Tidak Menggunakan Hak Pilih</b> <b>Did Not Vote</b>
(1)	(2)	(3)	(4)
<b>Kabupaten/Regency</b>			
1. Karimun	107 644	6 010	55 511
2. Bintan	83 368	3 727	25 618
3. Natuna	43 976	2 219	8 319
4. Lingga	54 249	2 982	15 105
5. Kepulauan Anambas	25 732	770	5 916
<b>Kota/Municipality</b>			
1. Batam	366 659	10 729	233 133
2. Tanjungpinang	90 402	2 423	58 916
<b>Kepulauan Riau</b>	<b>772 030</b>	<b>28 860</b>	<b>402 518</b>

Sumber/Source: Komisi Pemilihan Umum Provinsi Kepulauan Riau/General Election Committee of Kepulauan Riau Province.

## 2.3 SUMBER DAYA MANUSIA HUMAN RESOURCES

**Tabel** 2.3.1 **Jumlah Pegawai Negeri Sipil Menurut Kabupaten/ Kota dan Jenis Kelamin di Provinsi Kepulauan Riau, Desember 2019 dan Desember 2020**  
*Number of Civil Servants by Regency/City and Sex in Kepulauan Riau Province, Desember 2019 dan Desember 2020*

Kabupaten/Kota Regency/Municipality	2019		Jumlah Total
	Laki-laki Male	Perempuan Female	
(1)	(2)	(3)	(4)
<b>Kabupaten/Regency</b>			
1. Karimun	1 703	2 172	3 875
2. Bintan	1 506	1 782	3 288
3. Natuna	1 621	1 281	2 902
4. Lingga	1 273	1 494	2 767
5. Kepulauan Anambas	923	869	1 792
<b>Kota/Municipality</b>			
1. Batam	2 440	3 337	5 777
2. Tanjungpinang <sup>1</sup>	3 715	4 690	8 405
<b>Kepulauan Riau</b>	<b>13 181</b>	<b>15 625</b>	<b>28 806</b>

Lanjutan Tabel/Continued Table 2.3.1

Kabupaten/Kota Regency/Municipality	2020		
	Laki-laki Male	Perempuan Female	Jumlah Total
(1)	(5)	(6)	(7)
<b>Kabupaten/Regency</b>			
1. Karimun	1 683	2 199	3 882
2. Bintan	1 453	1 731	3 184
3. Natuna	1 554	1 246	2 800
4. Lingga	1 234	1 461	2 695
5. Kepulauan Anambas	934	903	1 837
<b>Kota/Municipality</b>			
1. Batam	2 405	3 380	5 785
2. Tanjungpinang <sup>1</sup>	3 673	4 741	8 414
<b>Kepulauan Riau</b>	<b>12 936</b>	<b>15 661</b>	<b>28 597</b>

Catatan/Note: <sup>1</sup>Termasuk PNS Pemerintah Provinsi Kepulauan Riau/Include The Civil Servants of Kepulauan Riau Province

<sup>2</sup>Tidak termasuk PNS Pusat atau Instansi Vertikal/ Not include civil servants in Vertikal Institution

Sumber/Source: Badan Kepegawaian dan Pengembangan SDM Provinsi Kepulauan Riau/Kepulauan Riau Province Civil Service and Human Resources Development Board.

**Tabel**  
**Table 2.3.2**

**Jumlah Pegawai Negeri Sipil Menurut Jabatan dan Jenis Kelamin di Provinsi Kepulauan Riau<sup>1</sup>, Desember 2019 dan Desember 2020**  
**Number of Civil Servants by Occupation and Sex in Kepulauan Riau Province<sup>1</sup>, Desember 2019 dan Desember 2020**

Jabatan Occupation	2019		Jumlah Total
	Laki-laki Male	Perempuan Female	
(1)	(2)	(3)	(4)
Fungsional Tertentu <i>Specific Functional</i>	4 664	9 704	14 368
Fungsional Umum <i>Staf General Functional</i>	4 945	3 973	8 918
Struktural/ <i>Structural</i>	3 572	1 948	5 520
Eselon V/ <i>5th Echelon</i>	3	1	4
Eselon IV/ <i>4th Echelon</i>	2 438	1 623	4 061
Eselon III/ <i>3rd Echelon</i>	899	302	1 201
Eselon II/ <i>2nd Echelon</i>	231	22	253
Eselon I/ <i>1st Echelon</i>	1	-	1
<b>Jumlah/Total</b>	<b>13 181</b>	<b>15 625</b>	<b>28 806</b>

Lanjutan Tabel/*Continued Table* 2.3.2

Jabatan <i>Occupation</i>	2020		
	Laki-laki <i>Male</i>	Perempuan <i>Female</i>	Jumlah <i>Total</i>
(1)	(5)	(6)	(7)
Fungsional Tertentu <i>Specific Functional</i>	4 061	8 607	12 668
Fungsional Umum <i>Staf General Functional</i>	5 380	5 112	10 492
Struktural/ <i>Structural</i>	3 495	1 942	5 437
Eselon V/ <i>5th Echelon</i>	2	1	3
Eselon IV/ <i>4th Echelon</i>	2 414	1 625	4 039
Eselon III/ <i>3rd Echelon</i>	860	293	1 153
Eselon II/ <i>2nd Echelon</i>	218	23	240
Eselon I/ <i>1st Echelon</i>	1	-	1
<b>Jumlah/<i>Total</i></b>	<b>12 936</b>	<b>15 661</b>	<b>28 597</b>

Catatan/*Note*: <sup>1</sup>Termasuk PNS Pemerintah Provinsi Kepulauan Riau/*Include The Civil Servants of Kepulauan Riau Province*

<sup>2</sup>Tidak termasuk PNS Pusat atau Instansi Vertikal/*Not include civil servants in Vertikal Institution*

Sumber/*Source*: Badan Kepegawaian dan Pengembangan SDM Provinsi Kepulauan Riau/*Kepulauan Riau Province Civil Service and Human Resources Development Board.*

**Tabel 2.3.3** Jumlah Pegawai Negeri Sipil Menurut Tingkat Pendidikan dan Jenis Kelamin di Provinsi Kepulauan Riau<sup>1</sup>, Desember 2019 dan Desember 2020  
**Number of Civil Servants by Educational Level and Sex in Kepulauan Riau Province<sup>1</sup>, December 2019 and December 2020**

Tingkat Pendidikan <i>Educational Level</i>	2019		
	Laki-laki <i>Male</i>	Perempuan <i>Female</i>	Jumlah <i>Total</i>
(1)	(2)	(3)	(4)
Sampai dengan SD <i>Up to Primary School</i>	115	13	128
SMP/Sederajat <i>General Vocational Junior High School</i>	187	35	222
SMA/Sederajat <i>General/Vocational Senior High School</i>	2 986	1 625	4 611
Diploma I, II/Akta I, II <i>Diploma I, II/Akta I, II</i>	544	861	1 405
Diploma III/Akta III/Sarjana Muda <i>Diploma III/Akta III/Bachelor</i>	1 117	2 917	4 034
Tingkat Sarjana/Doktor/Ph.D <i>University Graduates</i>	8 232	10 174	18 406
<b>Jumlah/Total</b>	<b>13 181</b>	<b>15 625</b>	<b>28 806</b>

Lanjutan Tabel/*Continued Table 2.3.3*

Tingkat Pendidikan <i>Educational Level</i>	2020		
	Laki-laki <i>Male</i>	Perempuan <i>Female</i>	Jumlah <i>Total</i>
(1)	(5)	(6)	(7)
Sampai dengan SD <i>Up to Primary School</i>	97	8	105
SMP/Sederajat <i>General Vocational Junior High School</i>	163	26	189
SMA/Sederajat <i>General/Vocational Senior High School</i>	2 882	1 531	4 413
Diploma I, II/Akta I, II <i>Diploma I, II/Akta I, II</i>	507	851	1 358
Diploma III/Akta III/Sarjana Muda <i>Diploma III/Akta III/Bachelor</i>	1 072	2 901	3 973
Tingkat Sarjana/Doktor/Ph.D <i>University Graduates</i>	8 215	10 344	18 559
<b>Jumlah/Total</b>	<b>12 936</b>	<b>15 661</b>	<b>28 597</b>

Catatan/Note: <sup>1</sup>Termasuk PNS Pemerintah Provinsi Kepulauan Riau/*Include The Civil Servants of Kepulauan Riau Province*

<sup>2</sup>Tidak termasuk PNS Pusat atau Instansi Vertikal/ *Not include civil servants in Vertikal Institution*

Sumber/Source: Badan Kepegawaian dan Pengembangan SDM Provinsi Kepulauan Riau/*Kepulauan Riau Province Civil Service and Human Resources Development Board.*



**Tabel**  
**Table 2.3.4**

**Jumlah Pegawai Negeri Sipil Menurut Tingkat  
Kepangkatan dan Jenis Kelamin di Provinsi Kepulauan  
Riau<sup>1</sup>, Desember 2019 dan Desember 2020**  
*Number of Civil Servants by Hierarchy and Sex in  
Kepulauan Riau Province<sup>1</sup>, December 2019 and December  
2020*

Pangkat/Golongan/Ruang <i>Hierarchy</i>	2019		
	Laki-laki <i>Male</i>	Perempuan <i>Female</i>	Jumlah <i>Total</i>
(1)	(2)	(3)	(4)
1. I/A (Juru Muda)	14	-	14
2. I/B (Juru Muda Tingkat I)	28	2	30
3. I/C (Juru)	67	11	78
4. I/D (Juru Tingkat I)	74	7	81
<b>Golongan I/Range I</b>	183	20	203
5. II/A (Pengatur Muda)	347	139	486
6. II/B (Pengatur Muda Tingkat I)	582	245	827
7. II/C (Pengatur)	1 146	1 013	2 159
8. II/D (Pengatur Tingkat I)	1 057	908	1 965
<b>Golongan II/Range II</b>	3 132	2 305	5 437
9. III/A (Penata Muda)	1 973	3 056	5 029
10. III/B (Penata Muda Tingkat I)	2 312	3 593	5 905
11. III/C (Penata)	1 961	2 554	4 515
12. III/D (Penata Tingkat I)	1 787	1 949	3 736
<b>Golongan III/Range III</b>	8 033	11 152	19 185
13. IV/A (Pembina)	1 255	1 919	3 174
14. IV/B (Pembina Tingkat I)	381	202	583
15. IV/C (Pembina Utama Muda)	163	20	183
16. IV/D (Pembina Utama Madya)	34	7	41
17. IV/E (Pembina Utama)	-	-	-
<b>Golongan IV/Range IV</b>	1 833	2 148	3 981
<b>Jumlah/Total</b>	<b>13 181</b>	<b>15 625</b>	<b>28 806</b>

Lanjutan Tabel/Continued Table 2.3.4

Pangkat/Golongan/Ruang Hierarchy	2020		
	Laki-laki Male	Perempuan Female	Jumlah Total
(1)	(5)	(6)	(7)
1. I/A (Juru Muda)	9	-	9
2. I/B (Juru Muda Tingkat I)	22	1	23
3. I/C (Juru)	50	9	59
4. I/D (Juru Tingkat I)	79	11	90
<b>Golongan I/Range I</b>	160	21	181
5. II/A (Pengatur Muda)	247	88	335
6. II/B (Pengatur Muda Tingkat I)	528	235	763
7. II/C (Pengatur)	932	895	1 827
8. II/D (Pengatur Tingkat I)	1 240	960	2 200
<b>Golongan II/Range II</b>	2 947	2 178	5 125
9. III/A (Penata Muda)	1 907	2 852	4 759
10. III/B (Penata Muda Tingkat I)	2 252	3 616	5 868
11. III/C (Penata)	2 006	2 767	4 773
12. III/D (Penata Tingkat I)	1 903	2 123	4 026
<b>Golongan III/Range III</b>	8 068	11 358	19 426
13. IV/A (Pembina)	1 199	1 845	3 044
14. IV/B (Pembina Tingkat I)	376	226	602
15. IV/C (Pembina Utama Muda)	158	25	183
16. IV/D (Pembina Utama Madya)	28	7	35
17. IV/E (Pembina Utama)	-	1	1
<b>Golongan IV/Range IV</b>	1 761	2 104	3 865
<b>Jumlah/Total</b>	<b>12 936</b>	<b>15 661</b>	<b>28 597</b>

Catatan/Note: <sup>1</sup>Termasuk PNS Pemerintah Provinsi Kepulauan Riau/Include The Civil Servants of Kepulauan Riau Province

<sup>2</sup>Tidak termasuk PNS Pusat atau Instansi Vertikal/ Not include civil servants in Vertikal Institution

Sumber/Source: Badan Kepegawaian dan Pengembangan SDM Provinsi Kepulauan Riau/Kepulauan Riau Province Civil Service and Human Resources Development Board.

**Tabel**  
**Table** 2.3.5

**Jumlah Pegawai Negeri Sipil Menurut Dinas/Instansi Pemerintah dan Jenis Kelamin di Lingkungan Provinsi Kepulauan Riau, Desember 2019 dan Desember 2020**  
**Number of Civil Servants by Work Period and Sex in Kepulauan Riau Province, December 2019 and December 2020**

Dinas/Instansi Pemerintahan Government Agencies	2019			2020		
	Laki-laki Male	Perempuan Female	Jumlah Total	Laki-laki Male	Perempuan Female	Jumlah Total
(1)	(2)	(3)	(4)	(5)	(6)	(7)
Sekretariat Daerah	6	1	7	6	1	7
Sekretariat DPRD	57	31	88	59	30	89
Satuan Polisi Pamong Praja dan Penanggulangan Kebakaran	68	6	74	64	6	70
Badan Perencanaan dan Litbang	45	30	75	50	32	82
Badan Pengelola Keuangan dan Aset	43	47	90	39	47	86
Badan Kesatuan Bangsa dan Politik	17	9	26	16	8	24
Badan Kepegawaian dan Pengembangan SDM	27	34	61	31	33	64
Badan Pengelola Pajak dan Retribusi Daerah	88	83	171	95	82	177
Badan Pelaksana Penanggulangan Bencana Daerah	13	8	21	13	7	20
Rumah Sakit Umum Daerah Provinsi	78	203	281	80	220	300
Rumah Sakit Umum Tanjunguban	63	139	202	65	140	205
Biro Organisasi dan KORPRI	7	13	20	5	14	19
Biro Umum	46	32	78	42	30	72
Biro Administrasi Pembangunan	15	11	26	15	11	26

Lanjutan Tabel/Continued Table 2.3.5

Dinas/Instansi Pemerintahan Government Agencies	2019			2020		
	Laki-laki Male	Perempuan Female	Jumlah Total	Laki-laki Male	Perempuan Female	Jumlah Total
(1)	(2)	(3)	(4)	(5)	(6)	(7)
Biro Pengadaan Barang/Jasa	38	9	47	40	9	49
Biro Administrasi Perekonomian	14	15	29	13	14	27
Biro Kesejahteraan Rakyat	16	13	29	14	13	27
Biro Hukum	14	11	25	14	12	26
Biro Pemerintahan dan Perbatasan	16	16	32	16	15	31
Biro Humas Protokol dan Penghubung	35	17	52	36	18	54
Dinas Lingkungan Hidup dan Kehutanan	114	31	145	107	31	138
Dinas Komunikasi Dan Informatika	23	14	37	24	13	37
Inspektorat Daerah	43	26	69	43	26	69
Dinas Ketahanan Pangan, Pertanian dan Kesehatan Hewan	44	35	79	40	35	75
Dinas Kebudayaan	14	15	29	16	17	33
Dinas Pemberdayaan Perempuan, Perlindungan Anak, Pengendalian Penduduk dan Keluarga Berencana	12	34	46	10	32	42
Dinas Perpustakaan dan Kearsipan	19	40	59	20	41	61
Dinas Sosial	27	18	45	22	17	39
Dinas Perindustrian dan Perdagangan	19	26	45	17	25	42
Dinas Kelautan Perikanan	66	29	95	61	29	90

Lanjutan Tabel/Continued Table 2.3.5

Dinas/Instansi Pemerintahan Government Agencies	2019			2020		
	Laki-laki Male	Perempuan Female	Jumlah Total	Laki-laki Male	Perempuan Female	Jumlah Total
(1)	(2)	(3)	(4)	(5)	(6)	(7)
Dinas Tenaga Kerja dan Transmigrasi	67	39	106	61	40	101
Dinas Pemberdayaan Masyarakat Desa, Kependudukan dan Pencatatan Sipil	22	17	39	24	18	42
Dinas Perhubungan	41	15	56	39	15	54
Dinas Energi dan Sumber Daya Mineral	46	5	51	43	6	49
Dinas Pekerjaan Umum, Penataan Ruang dan Pertanahan	49	20	69	52	21	73
Dinas Kesehatan	23	82	105	20	82	102
Dinas Kepemudaan dan Olahraga	32	12	44	32	12	44
Dinas Pendidikan	67	54	121	63	37	100
Dinas Penanaman Modal dan Pelayanan Terpadu Satu Pintu	25	19	44	27	20	47
Dinas Perumahan dan Pemukiman	32	9	41	29	10	39
Dinas Koperasi, Usaha Kecil dan Menengah	18	14	32	17	10	27
Dinas Pariwisata	23	23	46	22	24	46
Pendidik dan Tenaga Kependidikan SMA/SMK	921	1 403	2 324	913	1 443	2 356
<b>Jumlah/Total</b>	<b>2 453</b>	<b>2 708</b>	<b>5 161</b>	<b>2 415</b>	<b>2 746</b>	<b>5 161</b>

Sumber/Source: Badan Kepegawaian dan Pengembangan SDM Provinsi Kepulauan Riau/Kepulauan Riau Province Civil Service and Human Resources Development Board.

## 2.4 KEUANGAN DAERAH GOVERNMENT FINANCE

**Tabel 2.4.1** Realisasi Pendapatan Pemerintah Provinsi Kepulauan Riau Menurut Jenis Pendapatan (ribu rupiah), 2017–2020  
*Actual Provincial Government Revenues of Kepulauan Riau Province by Kind of Revenues (thousand rupiahs), 2017–2020*

Jenis Pendapatan/Kind of Revenues	2017	2018
(1)	(2)	(3)
<b>1. Pendapatan Asli Daerah (PAD)/Regional Revenue</b>	1 093 710 866	1 220 599 290
1.1 Pajak Daerah/Regional Tax	980 678 290	1 099 144 852
1.2 Retribusi Daerah/Regional Retribution	3 182 943	13 542 397
1.3 Hasil Perusahaan Milik Daerah dan Pengelolaan Kekayaan Daerah yang Dipisahkan/Regional-Owned Company Revenue and Separated Management of Regional Wealth	3 107 652	3 095 499
1.4 Lain-lain PAD yang Sah/Other Regional Revenue	106 741 981	104 816 541
<b>2. Dana Perimbangan/Balance Funds</b>	2 156 268 926	2 278 002 977
2.1 Bagi Hasil Pajak/Tax Sharing Revenue	197 995 489	157 690 035
2.2 Bagi Hasil Bukan Pajak/Sumber Daya Alam/Non-Tax Sharing Revenue/Natural Resources	328 674 173	379 767 968
2.3 Dana Alokasi Umum/General Allocation Fund	1 059 822 693	1 150 516 796
2.4 Dana Alokasi Khusus/Special Allocation Fund	-	590 028 179
<b>3. Lain-lain Pendapatan yang Sah/Other Revenue</b>	1 179 960	1 236 000
3.1 Pendapatan Hibah/Grant	1 179 960	1 236 000
3.2 Dana Darurat/Emergency Fund	-	-
3.3 Dana Bagi Hasil Pajak dari Provinsi dan Pemerintah Daerah Lainnya/Tax Sharing Revenue from Provincial and Other Regional Governments	-	-
3.4 Dana Penyesuaian dan Otonomi Daerah/Regional Adjustment and Autonomy Fund	-	-
3.5 Bantuan Keuangan dari Provinsi atau Pemerintah Daerah Lainnya/Financial Assistance from Provincial or Other Regional Governments	-	-
3.6 Lainnya/Others	-	-
<b>Jumlah/Total</b>	<b>3 251 159 752</b>	<b>3 499 838 267</b>

Lanjutan Tabel/Continued Table 2.4.1

Jenis Pendapatan/Kind of Revenues	2019	2020
(1)	(4)	(5)
<b>1. Pendapatan Asli Daerah (PAD)/Regional Revenue</b>	1 298 917 001	...
1.1 Pajak Daerah/Regional Tax	1 182 117 353	...
1.2 Retribusi Daerah/Regional Retribution	7 061 619	...
1.3 Hasil Perusahaan Milik Daerah dan Pengelolaan Kekayaan Daerah yang Dipisahkan/Regional-Owned Company Revenue and Separated Management of Regional Wealth	2 322 863	...
1.4 Lain-lain PAD yang Sah/Other Regional Revenue	107 415 166	...
<b>2. Dana Perimbangan/Balance Funds</b>	2 573 155 268	...
2.1 Bagi Hasil Pajak/Tax Sharing Revenue	103 447 118	...
2.2 Bagi Hasil Bukan Pajak/Sumber Daya Alam/Non-Tax Sharing Revenue/Natural Resources	633 999 918	...
2.3 Dana Alokasi Umum/General Allocation Fund	1 190 057 596	...
2.4 Dana Alokasi Khusus/Special Allocation Fund	645 650 637	...
<b>3. Lain-lain Pendapatan yang Sah/Other Revenue</b>	54 377 431	...
3.1 Pendapatan Hibah/Grant		...
3.2 Dana Darurat/Emergency Fund		...
3.3 Dana Bagi Hasil Pajak dari Provinsi dan Pemerintah Daerah Lainnya/Tax Sharing Revenue from Provincial and Other Regional Governments		...
3.4 Dana Penyesuaian dan Otonomi Daerah/Regional Adjustment and Autonomy Fund	53 307 431	...
3.5 Bantuan Keuangan dari Provinsi atau Pemerintah Daerah Lainnya/Financial Assistance from Provincial or Other Regional Governments		...
3.6 Lainnya/Others	1 070 000	...
<b>Jumlah/Total</b>	<b>3 926 449 701</b>	<b>...</b>

Sumber/Source: Badan Pengelola Keuangan dan Aset Daerah (BPKAD) Provinsi Kepulauan Riau sebelum di Audit/Regional Financial and Asset Management Agencies of Kepulauan Riau Province unaudited.

**Tabel**  
**Table** 2.4.2

**Realisasi Belanja Pemerintah Provinsi Kepulauan Riau  
Menurut Jenis Belanja (ribu rupiah), 2017–2020**  
**Actual Kepulauan Riau Province Government  
Expenditures by Kind of Expenditures (thousand rupiahs),  
2017–2020**

Jenis Pendapatan <i>Kind of Revenues</i>	2017	2018
(1)	(2)	(3)
<b>1. Belanja Tidak Langsung/<i>Indirect Expenditure</i></b>	1 483 801 587	1 476 940 712
1.1 Belanja Pegawai/ <i>Employee Expenditure</i>	597 535 331	655 515 795
1.2 Belanja Bunga/ <i>Interest Expenditure</i>	-	-
1.3 Belanja Subsidi/ <i>Subsidy Expenditure</i>	-	-
1.4 Belanja Hibah/ <i>Grant Expenditure</i>	374 190 338	345 516 286
1.5 Belanja Bantuan Sosial/ <i>Social Aid Expenditures</i>	3 394 000	2 510 000
1.6 Belanja Bagi Hasil kepada Provinsi/Kabupaten/ Kota/ <i>Sharing Expenditure for Provinces/Regencies/ Municipalities</i>	487 555 321	471 497 382
1.7 Belanja Bantuan Keuangan kepada Provinsi/ Kabupaten/Kota dan Pemerintah Desa/ <i>Social Aid Expenditures for Provinces/Regencies/ Municipalities and Village Governments</i>	20 968 497	1 645 874
1.8 Belanja Tidak Terduga/ <i>Unexpected Expenditures</i>	158 100	255 375
<b>2. Belanja Langsung/<i>Direct Expenditures</i></b>	1 788 697 196	1 944 945 266
2.1 Belanja Pegawai/ <i>Employee Expenditure</i>	221 252 013	245 365 462
2.2 Belanja Barang dan Jasa/ <i>Goods and Services Expenditure</i>	1 071 719 275	1 078 880 479
2.3 Belanja Modal/ <i>Capital Expenditure</i>	495 725 909	620 699 325
<b>Jumlah/<i>Total</i></b>	<b>3 272 498 783</b>	<b>3 421 885 978</b>



Lanjutan Tabel/*Continued Table 2.4.2*

Jenis Pendapatan <i>Kind of Revenues</i>	2019	2020
(1)	(4)	(5)
<b>1. Belanja Tidak Langsung/<i>Indirect Expenditure</i></b>	1 751 852 591	...
1.1 Belanja Pegawai/ <i>Employee Expenditure</i>	871 597 995	...
1.2 Belanja Bunga/ <i>Interest Expenditure</i>	-	...
1.3 Belanja Subsidi/ <i>Subsidy Expenditure</i>	-	...
1.4 Belanja Hibah/ <i>Grant Expenditure</i>	376 030 275	...
1.5 Belanja Bantuan Sosial/ <i>Social Aid Expenditures</i>	1 619 120	...
1.6 Belanja Bagi Hasil kepada Provinsi/Kabupaten/ Kota/ <i>Sharing Expenditure for Provinces/Regencies/ Municipalities</i>	500 921 439	...
1.7 Belanja Bantuan Keuangan kepada Provinsi/ Kabupaten/Kota dan Pemerintah Desa/ <i>Social Aid Expenditures for Provinces/Regencies/ Municipalities and Village Governments</i>	1 683 762	...
1.8 Belanja Tidak Terduga/ <i>Unexpected Expenditures</i>	-	...
<b>2. Belanja Langsung/<i>Direct Expenditures</i></b>	1 904 702 281	...
2.1 Belanja Pegawai/ <i>Employee Expenditure</i>	127 137 131	...
2.2 Belanja Barang dan Jasa/ <i>Goods and Services Expenditure</i>	1 141 654 338	...
2.3 Belanja Modal/ <i>Capital Expenditure</i>	634 501 179	...
<b>Jumlah/<i>Total</i></b>	<b>3 656 554 872</b>	<b>...</b>

Sumber/*Source*: Badan Pengelola Keuangan dan Aset Daerah (BPKAD) Provinsi Kepulauan Riau sebelum di Audit/*Regional Financial and Asset Management Agencies of Kepulauan Riau Province unaudited.*

**Tabel** 2.4.3  
**Table**

**Realisasi Pendapatan dan Belanja Pemerintah Provinsi Kepulauan Riau Menurut Kabupaten/Kota (ribu rupiah), 2018 dan 2019**  
*Actual Kepulauan Riau Provincial Government Revenues and Expenditures of Regency/Municipality Government (thousand rupiahs), 2018 and 2019*

Kabupaten/Kota Regency/Municipality	2018	
	Pendapatan Revenues	Belanja Expenditures
(1)	(2)	(3)
<b>Kabupaten/Regency</b>		
1. Karimun	1 286 994 640	1 355 301 756
2. Bintan	1 128 430 440	794 745 031
3. Natuna	969 214 536	907 677 697
4. Lingga	843 812 825	784 989 431
5. Kepulauan Anambas	837 725 039	874 889 962
<b>Kota/Municipality</b>		
1. Batam	2 360 092 860	2 381 523 876
2. Tanjungpinang	921 104 842	835 565 087
<b>Kepulauan Riau</b>	<b>8 347 375 182</b>	<b>7 934 692 840</b>

Lanjutan Tabel/*Continued Table 2.4.3*

Kabupaten/Kota <i>Regency/Municipality</i>	2019	
	Pendapatan <i>Revenues</i>	Belanja <i>Expenditures</i>
(1)	(4)	(5)
<b>Kabupaten/Regency</b>		
1. Karimun	1 273 170 269	1 270 148 602
2. Bintan	1 321 912 600	1 203 646 484
3. Natuna	1 338 813 195	1 251 842 820
4. Lingga	904 240 211	976 058 628
5. Kepulauan Anambas	1 121 237 630	1 114 723 255
<b>Kota/Municipality</b>		
1. Batam	2 522 890 842	2 530 163 067
2. Tanjungpinang	985 973 162	1 031 762 080
<b>Kepulauan Riau</b>	<b>3 926 449 701</b>	<b>3 656 554 872</b>

Sumber/*Source*: Badan Pengelola Keuangan dan Aset Daerah (BPKAD) Provinsi Kepulauan Riau sebelum di Audit/*Regional Financial and Asset Management Agencies of Kepulauan Riau Province unaudited.*

# 3

# PENDUDUK DAN KETENAGAKERJAAN

## POPULATION AND EMPLOYMENT

### PENDUDUK 15 TAHUN KEATAS YANG BEKERJA MENURUT LAPANGAN PEKERJAAN UTAMA

# 2020

*Population 15 Years of Age and Over Who Worked  
by Main Industry*



91.014

PERTANIAN  
*Agriculture*

324.955

INDUSTRI PENGOLAHAN  
*Manufacturing Industry*



600.631

JASA  
*Services*





## PENJELASAN TEKNIS

1. **Sumber utama data kependudukan** adalah sensus penduduk yang dilaksanakan setiap sepuluh tahun sekali. Sensus penduduk telah dilaksanakan sebanyak tujuh kali sejak Indonesia merdeka, yaitu tahun 1961, 1971, 1980, 1990, 2000, 2010 dan 2020.
2. Di dalam sensus penduduk, pencacahan dilakukan terhadap seluruh penduduk yang berdomicili di wilayah teritorial Indonesia termasuk warga negara asing, kecuali anggota korps diplomatik negara sahabat beserta keluarganya.
3. Metode pengumpulan data dalam sensus dilakukan dengan wawancara antara petugas sensus dengan responden dan juga melalui *e-sensus*. Pencatatan penduduk menggunakan konsep *usual residence*, yaitu konsep di mana penduduk biasa bertempat tinggal. Bagi penduduk yang bertempat tinggal tetap dicacah di mana mereka biasa tinggal, sedangkan untuk penduduk yang tidak bertempat tinggal tetap dicacah di tempat di mana mereka ditemukan petugas sensus pada malam 'Hari Sensus'. Termasuk penduduk yang tidak bertempat tinggal tetap adalah tuna wisma, awak kapal berbendera Indonesia, penghuni perahu/rumah apung, masyarakat terpencil/terasing, dan pengungsi. Bagi mereka yang mempunyai tempat tinggal tetap dan sedang bepergian ke luar wilayah

## TECHNICAL NOTES

1. **The main source of demographic data** is population census, which is conducted every ten years. Population Census has been conducted seven times since Indonesia's independence: 1961, 1971, 1980, 1990, 2000, 2010 and 2020.
2. The population census enumerates all residents who domicile in the entire territory of Indonesia including foreign citizens, except the diplomatic corps members and their families.
3. The method of data collection in a population census involves interviewing respondents and conducting *e-sensus*. Enumeration of the population uses the concept of "usual residence", which is the concept of "places where people usually live". *De jure* was applied to the permanent residents, while *de facto* was applied to non permanent residents. The permanent residents were enumerated in place where they normally live, the non permanent residents were enumerated where they were found by the enumerators, on the night of 'Census Date'. The non permanent residents include homeless people, ship crew, boat people, remote area community, and internally displaced persons. Those who had permanent residence and had been travelling away from their home for six months

lebih dari enam bulan, tidak dicacah di tempat tinggalnya, tetapi dicacah di tempat tujuannya.

*or more were not enumerated in their permanent place, but in the place where they were during the census.*

4. **Penduduk Indonesia berdasarkan konsep dan definisi Sensus Penduduk 2010** adalah semua orang yang berdomisili di wilayah teritorial Indonesia selama enam bulan atau lebih dan atau mereka yang berdomisili kurang dari enam bulan tetapi bertujuan menetap.

4. ***The population of Indonesia based on 2010 Population Census*** are all residents of the entire territory of Indonesia who have stayed for six months or longer, and those who intended to stay more than six months even though their length of stay is less than six months.

5. **Penduduk Indonesia berdasarkan konsep dan definisi Sensus Penduduk 2020** adalah semua orang yang berdomisili di wilayah teritorial Indonesia selama satu tahun atau lebih dan atau mereka yang berdomisili kurang dari satu tahun tetapi bertujuan menetap.

5. ***The population of Indonesia based on 2020 Population Census*** are all residents of the entire territory of Indonesia who have stayed for one year or longer, and those who intended to stay more than one year even though their length of stay is less than one year.

6. **Laju pertumbuhan penduduk** adalah angka yang menunjukkan persentase penambahan penduduk dalam jangka waktu tertentu.

6. ***The growth rate of population*** is the number that show percentage of population growth within a specified period.

7. **Kepadatan penduduk** adalah rasio banyaknya penduduk per kilometer persegi.

7. ***Population density*** is ratio of population per square kilometer.

8. **Rasio jenis kelamin** adalah perbandingan antara penduduk laki-laki dan penduduk perempuan pada suatu wilayah dan waktu tertentu. Biasanya dinyatakan dengan banyaknya penduduk laki-laki untuk 100 penduduk perempuan.

8. ***Sex ratio*** is the ratio of males population to females population in a given area and time, usually expressed as the number of males for every 100 females.

9. **Distribusi penduduk** adalah pola

9. ***Population distribution*** is the

persebaran penduduk di suatu wilayah, baik berdasarkan batas-batas geografis maupun berdasarkan batas-batas administrasi pemerintahan.

*pattern of population distribution in an area, either by geographic boundaries or by government administrative boundaries.*

10. **Komposisi penduduk** adalah pola persebaran penduduk menurut karakteristiknya, contoh: penduduk menurut kelompok umur, penduduk menurut jenis kelamin

10. **Population composition** is the pattern of population distribution by its characteristics, example: population by age group, population by sex

11. **Penduduk usia kerja** adalah penduduk yang berumur 15 tahun ke atas.

11. **Working age population** is persons of 15 years and over.

12. **Angkatan kerja** adalah penduduk usia kerja (15 tahun ke atas) yang bekerja, punya pekerjaan namun sementara tidak bekerja, dan pengangguran.

12. **Labor force or economically active** are persons of 15 years and over, who in the previous week were working, temporarily absent from work but having jobs, and unemployment.

13. **Bekerja** adalah kegiatan ekonomi yang dilakukan oleh seseorang dengan maksud memperoleh atau membantu memperoleh pendapatan atau keuntungan dan lamanya bekerja paling sedikit 1 jam secara terus menerus dalam seminggu yang lalu (termasuk pekerja keluarga tanpa upah yang membantu dalam suatu usaha/kegiatan ekonomi).

13. **Working** is economic activity conducted by a person and intended to earn income by doing work or helping to do work at least one hour continuously during the reference week (including unpaid family workers for any economic activity).

14. **Jumlah jam kerja seluruhnya** adalah jumlah jam kerja yang digunakan untuk bekerja (tidak termasuk jam kerja istirahat resmi dan jam kerja yang digunakan untuk hal-hal di luar pekerjaan).

14. **Total working hours** is the total hours spent by an employee to perform all jobs (excluding the time used for other activities which are not classified as work).

15. **Lapangan usaha** adalah bidang kegiatan dari pekerjaan/tempat bekerja di mana seseorang bekerja.

15. **Industry** is field of a person's activity or establishment. The classification of industries follows the Indonesia



Klasifikasi lapangan usaha mengikuti Klasifikasi Baku Lapangan Usaha Indonesia (KBLI) dalam 1 digit.

*Standard Industrial Classification (KBLI) in one digit.*

16. **Status pekerjaan** adalah kedudukan seseorang dalam unit usaha/kegiatan dalam melakukan pekerjaan.

16. **Employment status** is the status of a person at his place of work or establishment where he was employed.

17. **Berusaha sendiri tanpa dibantu orang lain** adalah bekerja atau berusaha dengan menanggung risiko secara ekonomis, yaitu dengan tidak kembalinya ongkos produksi yang telah dikeluarkan dalam rangka usahanya tersebut, serta tidak menggunakan pekerja dibayar maupun pekerja tak dibayar, termasuk yang sifat pekerjaannya memerlukan teknologi atau keahlian khusus.

17. **Self-employed without the assistance of others** is to work or try to bear the risk economically, that is by not returning the production costs incurred in the framework of the business, and not using paid or unpaid workers, including those whose nature requires special technology or expertise

18. **Berusaha dibantu buruh tidak tetap/ buruh tidak dibayar** adalah bekerja atau berusaha atas risiko sendiri, dan menggunakan buruh/pekerja tak dibayar dan atau buruh/pekerja tidak tetap.

18. **Employer assisted by temporary workers/unpaid worker** is a person who works at his own risk and assisted by temporary worker/unpaid worker.

19. **Berusaha dibantu buruh tetap/ buruh dibayar** adalah berusaha atas risiko sendiri dan mempekerjakan paling sedikit satu orang buruh/pekerja tetap yang dibayar.

19. **Employer assisted by permanent workers/paid workers** is a person who does his business at her/his own risk at least one assisted by paid permanent worker.

20. **Buruh/karyawan/pegawai** adalah seseorang yang bekerja pada orang lain atau instansi/kantor/perusahaan secara tetap dengan menerima upah/gaji baik berupa uang maupun barang. Buruh yang tidak mempunyai

20. **Employee** is a person who work permanently for other people or institution/office/company and gains some money/cash or goods as wage/salary. Labor who have no permanent employer is not

majikan tetap, tidak digolongkan sebagai buruh/karya-wan, tetapi sebagai pekerja bebas. Seseorang dianggap memiliki majikan tetap jika memiliki 1 (satu) majikan (orang/ rumah tangga) yang sama dalam sebulan terakhir, khusus pada sektor bangunan batasannya tiga bulan. Apabila majikannya instansi/lembaga, boleh lebih dari satu.

21. **Pekerja bebas** adalah seseorang yang bekerja pada orang lain/majikan/institusi yang tidak tetap (lebih dari 1 majikan dalam sebulan terakhir) di usaha pertanian baik berupa usaha rumah tangga maupun bukan usaha rumah tangga, ataupun di nonpertanian atas dasar balas jasa dengan menerima upah atau imbalan baik berupa uang maupun barang, dan baik dengan sistem pembayaran harian maupun borongan.

22. **Pekerja tak dibayar** adalah seseorang yang bekerja membantu usaha untuk memperoleh penghasilan/keuntungan yang dilakukan oleh salah seorang anggota rumah tangga atau bukan anggota rumah tangga tanpa mendapat upah/gaji baik berupa uang maupun barang.

*categorized as a laborer/worker/employee but casual worker. A laborers in general is considered to have a permanent employer if he has the same during the past month, particularly for building construction sector is 3 months. If the employer is an institution, more than 1 (one) employer is allowed.*

21. **Casual employee** is a person who does not work permanently for other people/employer/institution (more than 1 employer during the last 1 month) in agricultural sector, either home industry or not home industry, or in non-agricultural sector based on remuneration paid with money or goods, and based on daily or contact payment system.

22. **Unpaid worker** is a person who intended to work without pay either with money or good, in an establishment run by other members of the family, relative or neighbour.



**ULASAN****DESCRIPTION****3.1 Penduduk**

Penduduk Provinsi Kepulauan Riau tahun 2020 berdasarkan hasil Sensus Penduduk sebanyak 2.064.564 jiwa yang terdiri atas 1.053.296 jiwa penduduk laki-laki dan 1.011.268 jiwa penduduk perempuan. Dengan rasio jenis kelamin sebesar 104,16 ini berarti diantara 100 penduduk perempuan, terdapat 104 penduduk laki-laki.

Jumlah penduduk terbanyak berada di Kota Batam sebesar 57,95 persen. Sedangkan Kepadatan penduduk di Provinsi Kepulauan Riau mencapai 251,72 penduduk per km<sup>2</sup>, dimana wilayah yang terpadat berada di Kota Tanjungpinang sebesar 1.574,87 penduduk per km<sup>2</sup>.

**3.2 Ketenagakerjaan**

Jumlah angkatan kerja di Provinsi Kepulauan Riau tahun 2020 sebanyak 1.133.776 penduduk, dimana sebesar 1.016.600 penduduk yang bekerja dan 117.176 penduduk pengangguran. Jika dirinci per Kabupaten/Kota Tingkat Pengangguran Terbuka (TPT) pada Agustus 2020 yang paling besar berada di Kota Batam sebesar 11,79.

**3.1 Population**

*Population Kepulauan Riau Province in 2020 based on population projection is 2.064.564 population consisting of 1.053.296 male and 1.011.268 female. With a sex ratio is 104,16, this means between 100 female, there are 104 male.*

*The largest population is in Batam city for 57,95 percent. Meanwhile, the population density in Kepulauan Riau province reached 251,72 population per km<sup>2</sup>, where the densely populated area in Tanjungpinang city amounted to 1.574,87 population per km<sup>2</sup>.*

**3.2 Employment**

*The number of economically active in Kepulauan Riau province in 2020 was 1.133.776 population, of which 1.016.600 people worked and 117.176 unemployment population. If detailed per district/city, in August 2020, open unemployment rate (TPT) is most located in Batam Municipality for 11,79.*

**Gambar** 3.1  
**Figures**

**Piramida Penduduk Provinsi Kepulauan Riau, 2020**  
**Population Pyramid of Kepulauan Riau Province, 2020**

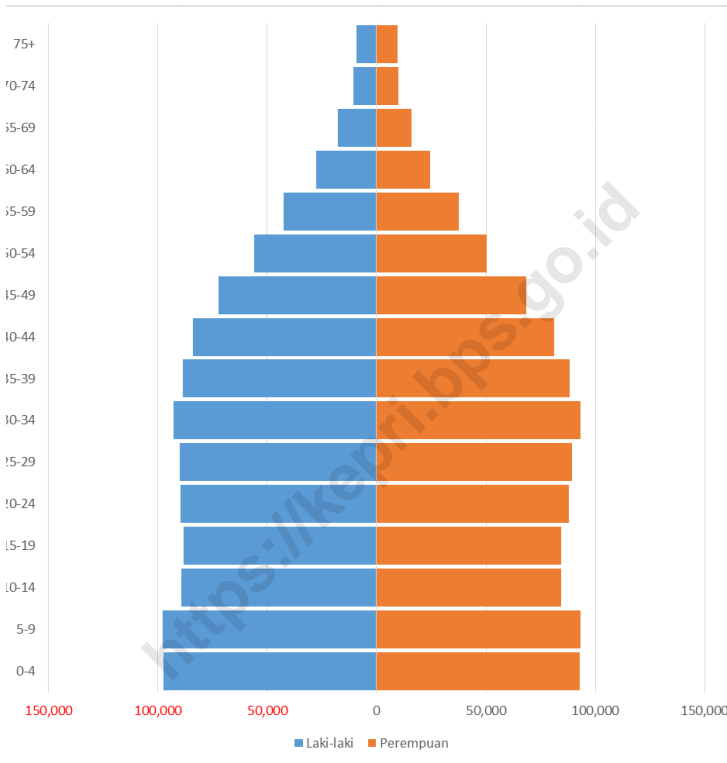

Sumber/Source: Hasil Perapihan Umur dari Data Administratif dan SP2020 (September)/The Result of Smoothing Single Year of Age from Administrative Data and the 2020 Population Census (September)

**3.1 PENDUDUK  
POPULATION**

**Tabel 3.1.1 Penduduk, Laju Pertumbuhan Penduduk, Distribusi Persentase Penduduk, Kepadatan Penduduk, Rasio Jenis Kelamin Penduduk Menurut Kabupaten/Kota di Provinsi Kepulauan Riau, 2010 dan 2020**  
*Population, Population Growth Rate, Percentage Distribution of Population, Population Density, and Population Sex Ratio by Regency/Municipality in Kepulauan Riau Province, 2010 and 2020*

Kabupaten/Kota Regency/Municipality	Penduduk (ribu) Population (thousand)	
	2010 <sup>1</sup>	2020 <sup>2</sup>
(1)	(2)	(3)
<b>Kabupaten/Regency</b>		
1. Karimun	212,56	253,45
2. Bintan	142,30	159,52
3. Natuna	69,00	81,50
4. Lingga	86,24	98,63
5. Kepulauan Anambas	37,41	47,40
<b>Kota/Municipality</b>		
1. Batam	944,29	1 196,40
2. Tanjungpinang	187,36	227,66
<b>Kepulauan Riau</b>	<b>1 679,16</b>	<b>2 064,56</b>

Lanjutan Tabel/*Continued Table 3.1.1*

Kabupaten/Kota Regency/Municipality	Laju Pertumbuhan Penduduk per Tahun Annual Population Growth Rate (%)	
	2000–2010	2010–2020
(1)	(4)	(5)
<b>Kabupaten/Regency</b>		
1. Karimun	2,22	1,72
2. Bintan	2,65	1,11
3. Natuna	3,01	1,62
4. Lingga	0,86	1,31
5. Kepulauan Anambas	2,41	2,32
<b>Kota/Municipality</b>		
1. Batam	7,69	2,32
2. Tanjungpinang	2,80	1,9
<b>Kepulauan Riau</b>	<b>4,95</b>	<b>2,02</b>

Lanjutan Tabel/*Continued Table* 3.1.1

Kabupaten/Kota <i>Regency/Municipality</i>	Persentase Penduduk <i>Percentage of Total Population</i>	
	2010 <sup>1</sup>	2020 <sup>2</sup>
(1)	(6)	(7)
<b>Kabupaten/Regency</b>		
1. Karimun	12,66	12,28
2. Bintan	8,47	7,73
3. Natuna	4,11	3,95
4. Lingga	5,14	4,78
5. Kepulauan Anambas	2,23	2,30
<b>Kota/Municipality</b>		
1. Batam	56,24	57,95
2. Tanjungpinang	11,16	11,03
<b>Kepulauan Riau</b>	<b>100,00</b>	<b>100,00</b>



Lanjutan Tabel/*Continued Table 3.1.1*

Kabupaten/Kota Regency/Municipality	Kepadatan Penduduk per km <sup>2</sup> Population Density per sq.km	
	2010 <sup>1</sup>	2020 <sup>2</sup>
(1)	(8)	(9)
<b>Kabupaten/Regency</b>		
1. Karimun	232.88	277.69
2. Bintan	107.95	121.01
3. Natuna	34.35	40.56
4. Lingga	38.05	43.51
5. Kepulauan Anambas	63.39	80.32
<b>Kota/Municipality</b>		
1. Batam	983.37	1245.92
2. Tanjungpinang	1296.06	1574.87
<b>Kepulauan Riau</b>	<b>204.73</b>	<b>251.72</b>

Lanjutan Tabel/*Continued Table* 3.1.1

Kabupaten/Kota <i>Regency/Municipality</i>	Rasio Jenis Kelamin Penduduk <i>Population Sex Ratio</i>	
	2010 <sup>1</sup>	2020 <sup>2</sup>
(1)	(10)	(11)
<b>Kabupaten/Regency</b>		
1. Karimun	105.10	104.90
2. Bintan	107.33	105.77
3. Natuna	107.45	106.29
4. Lingga	105.29	106.51
5. Kepulauan Anambas	108.05	107.00
<b>Kota/Municipality</b>		
1. Batam	105.54	103.82
2. Tanjungpinang	103.49	101.51
<b>Kepulauan Riau</b>	<b>105.52</b>	<b>104.16</b>

Catatan/*Note*: <sup>1</sup> Hasil SP2010 (Mei)/*The result of the 2010 Population Census (May)*

<sup>2</sup> Hasil SP2020 (September)/*The result of the 2020 Population Census (September)*

Sumber/*Source*: BPS, Sensus Penduduk (SP) 2010 dan 2020/BPS-*Statistics Indonesia, 2010 and 2020 Population Census*

**Tabel** 3.1.2 **Jumlah Penduduk Menurut Kelompok Umur dan Jenis Kelamin di Provinsi Kepulauan Riau, 2020**  
**Table** *Population by Age Groups and Sex in Kepulauan Riau Province, 2020*

Kelompok Umur <i>Age Groups</i>	Jenis Kelamin/Sex		
	Laki-Laki <i>Male</i>	Perempuan <i>Female</i>	Jumlah <i>Total</i>
(1)	(2)	(3)	(4)
0–4	97 600	92 888	190 488
5–9	97 709	93 094	190 803
10–14	89 348	84 260	173 608
15–19	88 201	84 284	172 485
20–24	89 544	87 978	177 522
25–29	90 003	89 436	179 439
30–34	92 696	93 362	186 058
35–39	88 624	88 370	176 994
40–44	83 864	81 291	165 155
45–49	72 147	68 327	140 474
50–54	55 987	50 465	106 452
55–59	42 371	37 433	79 804
60–64	27 719	24 553	52 272
65–69	17 762	16 005	33 767
70–74	10 618	9 924	20 542
75+	9 103	9 598	18 701
<b>Kepulauan Riau</b>	<b>1 053 296</b>	<b>1 011 268</b>	<b>2 064 564</b>

Sumber/Source: Hasil Perapihan Umur dari Data Administratif dan SP2020 (September)/The Result of Smoothing Single Year of Age from Administrative Data and the 2020 Population Census (September)

**Tabel** 3.1.3  
**Table**

**Jumlah Penduduk menurut Kabupaten/Kota dan Jenis Kelamin di Provinsi Kepulauan Riau, 2020**  
**Population by Regency/Municipality and Sex in Kepulauan Riau Province, 2020**

Kabupaten/Kota <i>Regency/Municipality</i>	Jenis Kelamin/Sex		
	Laki-Laki <i>Male</i>	Perempuan <i>Female</i>	Jumlah <i>Total</i>
(1)	(2)	(3)	(4)
<b>Kabupaten/Regency</b>			
1. Karimun	129 761	123 696	253 457
2. Bintan	82 190	77 328	159 518
3. Natuna	41 890	39 605	81 495
4. Lingga	50 870	47 763	98 633
5. Kepulauan Anambas	24 502	22 900	47 402
<b>Kota/Municipality</b>			
1. Batam	609 399	586 997	1 196 396
2. Tanjungpinang	114 684	112 979	227 663
<b>Kepulauan Riau</b>	<b>1 053 296</b>	<b>1 011 268</b>	<b>2 064 564</b>

Sumber/Source: Hasil Perapihan Umur dari Data Administratif dan SP2020 (September)/The Result of Smoothing Single Year of Age from Administrative Data and the 2020 Population Census (September)

**Tabel 3.1.4** Jumlah Penduduk menurut Kabupaten/Kota dan Kelompok Umur Generasi di Provinsi Kepulauan Riau, 2020  
**Population by Regency/Municipality and Age Group Generation in Kepulauan Riau Province, 2020**

Kabupaten/Kota Regency/Municipality	Post Generasi Z Z Post Generation	Generasi Z Z Generation	Milenial Millennial	Generasi X X Generation
(1)	(2)	(3)	(4)	(5)
<b>Kabupaten/Regency</b>				
1. Karimun	37 283	66 940	62 204	51 689
2. Bintan	22 355	43 936	40 622	34 427
3. Natuna	12 257	24 189	19 786	15 469
4. Lingga	12 942	26 859	23 463	19 638
5. Kepulauan Anambas	7 062	13 677	11 857	9 103
<b>Kota/Municipality</b>				
1. Batam	183 950	324 457	364 177	251 583
2. Tanjungpinang	30 710	62 597	56 074	48 223
<b>Kepulauan Riau</b>	<b>306 559</b>	<b>562 655</b>	<b>578 183</b>	<b>430 132</b>

Lanjutan Tabel/*Continued Table* 3.1.4

<b>Kabupaten/Kota</b> <i>Regency/Municipality</i>	<b>Generasi Boomer</b> <i>Boomer Generation</i>	<b>Generasi Pre Boomer</b> <i>Pre Boomer Generation</i>	<b>Jumlah</b> <i>Total</i>
(1)	(6)	(7)	(8)
<b>Kabupaten/Regency</b>			
1. Karimun	30 893	4 448	253 457
2. Bintan	15 944	2 234	159 518
3. Natuna	8 630	1 164	81 495
4. Lingga	13 709	2 022	98 633
5. Kepulauan Anambas	5 022	681	47 402
<b>Kota/Municipality</b>			
1. Batam	67 568	4 661	1 196 396
2. Tanjungpinang	26 568	3 491	227 663
<b>Kepulauan Riau</b>	<b>168 334</b>	<b>18 701</b>	<b>2 064 564</b>

Sumber/*Source*: Hasil Perapihan Umur dari Data Administratif dan SP2020 (September)/*The Result of Smoothing Single Year of Age from Administrative Data and the 2020 Population Census (September)*

**Tabel 3.1.5** Kepemilikan Akte Kelahiran menurut Kabupaten/Kota di Provinsi Kepulauan Riau, 2020  
**Table 3.1.5** Ownership of Birth Certificate by Regency/Municipality in Kepulauan Riau Province, 2020

Kabupaten/Kota Regency/Municipality	Jumlah Akte Kelahiran Total of Birth Certificate
(1)	(2)
<b>Kabupaten/Regency</b>	
1. Karimun	69 712
2. Bintan	53 088
3. Natuna	25 472
4. Lingga	32 047
5. Kepulauan Anambas	15 750
<b>Kota/Municipality</b>	
1. Batam	365 655
2. Tanjungpinang	69 333
<b>Kepulauan Riau</b>	<b>631 057</b>

Sumber/Source: Dinas Pemberdayaan Masyarakat Desa, Kependudukan dan Pencatatan Sipil Provinsi Kepulauan Riau/ Village Community Empowerment, Population and Civil Registration Service of Kepulauan Riau Province

**Tabel** 3.1.6  
**Table**

**Persentase Penduduk Usia 10 Tahun Ke Atas Menurut Status Perkawinan dan Kelompok Umur di Provinsi Kepulauan Riau, 2020**  
*Percentage of Population Age 10 Years and Over According to Marital Status and Age Group in Kepulauan Riau Province, 2020*

Kabupaten/Kota <i>Regency/ Municipality</i>	Belum Kawin <i>Single</i>	Kawin <i>Married</i>	Cerai Hidup <i>Divorced</i>	Cerai Mati <i>Widowed</i>	Jumlah <i>Total</i>
(1)	(2)	(3)	(4)	(5)	(6)
<b>Laki-laki/Male</b>	96,76	3,16	0,07	0,00	100,00
<25	15,76	81,99	1,78	0,47	100,00
25-49	2,95	88,01	1,85	7,19	100,00
50+					
<b>Perempuan/Female</b>	91,36	8,14	0,50	0,00	100,00
<25	7,88	88,21	2,41	1,50	100,00
25-49	2,96	63,07	3,48	30,50	100,00
50+					
<b>Laki-laki+Perempuan/ Male+Female</b>	94,16	5,56	0,28	0,00	100,00
<25	11,82	85,10	2,10	0,99	100,00
25-49	2,95	76,29	2,62	18,14	100,00
50+					

Sumber/Source: Hasil Perapihan Umur dari Data Administratif dan SP2020 (September)/The Result of Smoothing Single Year of Age from Administrative Data and the 2020 Population Census (September)



### 3.2 KETENAGAKERJAAN EMPLOYMENT

**Tabel 3.2.1** Penduduk Berumur 15 Tahun ke Atas Menurut Kelompok Umur dan Jenis Kegiatan Selama Seminggu yang Lalu di Provinsi Kepulauan Riau, 2020  
*Population 15 Years of Age and Over by Age Group and Type of Activity During the Previous Week in Kepulauan Riau Province, 2020*

Kelompok Umur Age Group	Angkatan Kerja/Economically Active				Jumlah Angkatan Kerja Total of Economically Active
	Bekerja Working	Pengangguran <sup>1</sup> Unemployment <sup>1</sup>		Jumlah Total	
		Pernah Bekerja Ever Worked	Tidak Pernah Bekerja Never Worked		
(1)	(2)	(3)	(4)	(5)	(6)
15-19	28 303	1 263	10 697	11 960	40 263
20-24	132 512	20 552	11 696	32 248	164 760
25-29	159 045	21 013	1 130	22 143	181 188
30-34	140 670	10 525	2 228	12 753	153 423
35-39	144 122	9 275	1 609	10 884	155 006
40-44	124 213	7 455	1 507	8 962	133 175
45-49	108 429	8 182	473	8 655	117 084
50-54	77 356	5 243	1 367	6 610	83 966
55-59	49 105	1 493	176	1 669	50 774
60+	52 845	858	434	1 292	54 137
<b>Jumlah/Total</b>	<b>1 016 600</b>	<b>85 859</b>	<b>31 317</b>	<b>117 176</b>	<b>1 133 776</b>

Lanjutan Tabel/Continued Table 3.2.1

Kelompok Umur Age Group	Persentase Bekerja terhadap Angkatan Kerja Percentage of Working to Economically Active	Bukan Angkatan Kerja Not Economically Active			Jumlah Bukan Angkatan Kerja Total of Not Economically Active
		Sekolah Attending School	Mengurus Rumah Tangga House-keeping	Lainnya Others	
(1)	(7)	(8)	(9)	(10)	(11)
15–19	70,30	129 241	9 671	7 476	146 388
20–24	80,43	23 334	26 923	8 533	58 790
25–29	87,78	413	47 364	6 015	53 792
30–34	91,69	369	48 904	3 436	52 709
35–39	92,98	-	50 725	310	51 035
40–44	93,27	-	45 065	2 290	47 355
45–49	92,61	-	28 354	1 206	29 560
50–54	92,13	-	28 701	3 009	31 710
55–59	96,71	-	20 688	5 901	26 589
60+	97,61	-	53 547	25 343	78 890
<b>Jumlah/Total</b>	<b>89,66</b>	<b>153 357</b>	<b>359 942</b>	<b>63 519</b>	<b>576 818</b>

Lanjutan Tabel/Continued Table 3.2.1

Kelompok Umur Age Group	Jumlah Total	Persentase Angkatan Kerja terhadap Penduduk Usia Kerja Percentage of Economically Active to Working Age Population
(1)	(12)	(13)
15–19	186 651	21,57
20–24	223 550	73,70
25–29	234 980	77,11
30–34	206 132	74,43
35–39	206 041	75,23
40–44	180 530	73,77
45–49	146 644	79,84
50–54	115 676	72,59
55–59	77 363	65,63
60+	133 027	40,70
<b>Jumlah/Total</b>	<b>1 710 594</b>	<b>66,28</b>

- Catatan/Note:
- <sup>1</sup> 1. Mencari pekerjaan/Looking for work
  2. Mempersiapkan usaha/Establishing a new business/firm
  3. Merasa tidak mungkin mendapat pekerjaan/Hopeless of job
  4. Sudah punya pekerjaan tetapi belum mulai bekerja/Have a job in future start
  - <sup>2</sup> 1. Penghitungan dengan menggunakan penimbang hasil proyeksi SUPAS 2015/  
Calculations using weigher from SUPAS 2015 Projection

Sumber/Source: BPS, Survei Angkatan Kerja Nasional (Sakernas) Agustus/BPS-Statistics Indonesia, August National Labor Force Survey

**Tabel**  
**Table** 3.2.2

**Penduduk Berumur 15 Tahun ke Atas Menurut Kabupaten/Kota dan Jenis Kegiatan Selama Seminggu yang Lalu di Provinsi Kepulauan Riau, 2020**  
*Population 15 Years of Age and Over by Regency/Municipality and Type of Activity During the Previous Week in Kepulauan Riau Province, 2020*

Kabupaten/Kota <i>Regency/Municipality</i>	Angkatan Kerja/ <i>Economically Active</i>				
	Bekerja <i>Working</i>	Pengangguran <sup>1</sup> <i>Unemployment<sup>1</sup></i>			Jumlah Angkatan Kerja <i>Total of Economically Active</i>
		Pernah Bekerja Ever Worked	Tidak Pernah Bekerja Never Worked	Jumlah Total	
(1)	(2)	(3)	(4)	(5)	(6)
<b>Kabupaten/Regency</b>					
1. Karimun	96 295	6 340	2 446	8 786	105 081
2. Bintan	67 874	4 159	2 442	6 601	74 475
3. Natuna	38 486	990	654	1 644	40 130
4. Lingga	42 548	1 329	636	1 965	44 513
5. Kepulauan Anambas	20 759	338	402	740	21 499
<b>Kota/Municipality</b>					
1. Batam	657 642	65 531	22 372	87 903	745 545
2. Tanjungpinang	92 996	7 172	2 365	9 537	102 533
<b>Kepulauan Riau</b>	<b>1 016 600</b>	<b>85 859</b>	<b>31 317</b>	<b>117 176</b>	<b>1 133 776</b>

Lanjutan Tabel/Continued Table 3.2.2

Kabupaten/Kota Regency/Municipality	Persentase Bekerja terhadap Angkatan Kerja Percentage of Working to Economically Active	Bukan Angkatan Kerja Not Economically Active			Jumlah Bukan Angkatan Kerja Total of Not Economically Active
		Sekolah Attending School	Mengurus Rumah Tangga House- keeping	Lainnya Others	
(1)	(7)	(8)	(9)	(10)	(11)
<b>Kabupaten/Regency</b>					
1. Karimun	91,64	16 077	44 567	10 101	70 745
2. Bintan	91,14	12 133	29 852	5 063	47 048
3. Natuna	95,90	4 503	10 851	2 350	17 704
4. Lingga	95,59	4 435	17 745	2 258	24 438
5. Kepulauan Anambas	96,56	2 496	6 416	1 019	9 931
<b>Kota/Municipality</b>					
1. Batam	88,21	96 269	214 388	34 921	345 578
2. Tanjungpinang	90,70	17 444	36 123	7 807	61 374
<b>Kepulauan Riau</b>	<b>89,66</b>	<b>153 357</b>	<b>359 942</b>	<b>63 519</b>	<b>576 818</b>

Lanjutan Tabel/*Continued Table* 3.2.2

Kabupaten/Kota <i>Regency/Municipality</i>	Jumlah <i>Total</i>	Persentase Angkatan Kerja terhadap Penduduk Usia Kerja <i>Percentage of Economically Active to Working Age Population</i>
(1)	(12)	(13)
<b>Kabupaten/Regency</b>		
1. Karimun	175 826	59,76
2. Bintan	121 523	61,28
3. Natuna	57 834	69,39
4. Lingga	68 951	64,56
5. Kepulauan Anambas	31 430	68,40
<b>Kota/Municipality</b>		
1. Batam	1 091 123	68,33
2. Tanjungpinang	163 907	62,56
<b>Kepulauan Riau</b>	<b>1 710 594</b>	<b>66,28</b>

Catatan/*Note*:  
<sup>1</sup> 1. Mencari pekerjaan/*Looking for work*  
 2. Mempersiapkan usaha/*Establishing a new business/firm*  
 3. Merasa tidak mungkin mendapat pekerjaan/*Hopeless of job*  
 4. Sudah punya pekerjaan tetapi belum mulai bekerja/*Have a job in future start*  
<sup>2</sup> 1. Penghitungan dengan menggunakan penimbang hasil proyeksi SUPAS 2015/  
*Calculations using weigher from SUPAS 2015 Projection*

Sumber/*Source*: BPS, Survei Angkatan Kerja Nasional (Sakernas) Agustus/BPS-Statistics Indonesia, August National Labor Force Survey

**Tabel 3.2.3** Jumlah Penduduk Berumur 15 Tahun Keatas Menurut Jenis Kegiatan Selama Seminggu yang Lalu dan Jenis Kelamin di Provinsi Kepulauan Riau, 2020  
*Population Aged 15 Years and Over by Type of Activity During The Previous Week and Sex in Kepulauan Riau Province, 2020*

Kegiatan Utama <i>Main Activity</i>	Jenis Kelamin/Sex		
	Laki-Laki <i>Male</i>	Perempuan <i>Female</i>	Laki-Laki+ Perempuan <i>Male+Female</i>
(1)	(2)	(3)	(4)
<b>I. Angkatan Kerja/<i>Economically Active</i></b>	724 709	409 067	1 133 776
1. Bekerja/ <i>Working</i>	645 906	370 694	1 016 600
2. Pengangguran Terbuka/ <i>Unemployment</i>	78 803	38 373	117 176
<b>II. Bukan Angkatan Kerja/<i>Economically Inactive</i></b>	149 896	426 922	576 818
1. Sekolah/ <i>Attending School</i>	74 801	78 556	153 357
2. Mengurus Rumah Tangga/ <i>Housekeeping</i>	29 646	330 296	359 942
3. Lainnya/ <i>Others</i>	45 449	18 070	63 519
<b>Jumlah/<i>Total</i></b>	874 605	835 989	1 710 594

Catatan/Note: Penghitungan dengan menggunakan penimbang hasil proyeksi SUPAS 2015/*Calculations using weigher from SUPAS 2015 Projection*

Sumber/Source: BPS, Survei Angkatan Kerja Nasional (Sakernas) Agustus/BPS-Statistics Indonesia, August National Labor Force Survey.

**Tabel** 3.2.4  
**Table**

**Penduduk Berumur 15 Tahun ke Atas Menurut Pendidikan Tertinggi yang Ditamatkan dan Jenis Kegiatan Selama Seminggu yang Lalu di Provinsi Kepulauan Riau, 2020**

*Population 15 Years of Age and Over by Educational Attainment and Type of Activity During the Previous Week in Kepulauan Riau Province, 2020*

Pendidikan Tertinggi yang Ditamatkan <sup>1</sup> <i>Educational Attainment<sup>1</sup></i>	Angkatan Kerja/ <i>Economically Active</i>				
	Bekerja <i>Working</i>	Pengangguran <sup>2</sup> <i>Unemployment<sup>2</sup></i>		Jumlah Total	Jumlah Angkatan Kerja <i>Total of Economically Active</i>
		Pernah Bekerja <i>Ever Worked</i>	Tidak Pernah Bekerja <i>Never Worked</i>		
(1)	(2)	(3)	(4)	(5)	(6)
0	189 319	6 760	1 634	8 394	197 713
1	132 858	12 250	2 384	14 634	147 492
2	507 895	53 499	23 814	77 313	585 208
3	186 528	13 350	3 485	16 835	203 363
<b>Jumlah/Total</b>	1 016 600	85 859	31 317	117 176	1 133 776



Lanjutan Tabel/*Continued Table 3.2.4*

Pendidikan Tertinggi yang Ditamatkan <sup>1</sup> <i>Educational Attainment<sup>1</sup></i>	Persentase Bekerja terhadap Angkatan Kerja <i>Percentage of Working to Economically Active</i>	Bukan Angkatan Kerja <i>Not Economically Active</i>			Jumlah Bukan Angkatan Kerja <i>Total of Not Economically Active</i>
		Sekolah <i>Attending School</i>	Mengurus Rumah Tangga <i>House-keeping</i>	Lainnya <i>Others</i>	
(1)	(7)	(8)	(9)	(10)	(11)
0	95,75	15 455	119 898	33 570	168 923
1	90,08	96 116	51 136	6 833	154 085
2	86,79	39 400	160 911	17 807	218 118
3	91,72	2 386	27 997	5 309	35 692
<b>Jumlah/Total</b>	<b>89,66</b>	<b>153 357</b>	<b>359 942</b>	<b>63 519</b>	<b>576 818</b>

Lanjutan Tabel/*Continued Table* 3.2.4

Pendidikan Tertinggi yang Ditematkan <sup>1</sup> <i>Educational Attainment<sup>1</sup></i>	Jumlah <i>Total</i>	Persentase Angkatan Kerja terhadap Penduduk Usia Kerja <i>Percentage of Economically Active to Working Age Population</i>
(1)	(12)	(13)
0	366 636	53,93
1	301 577	48,91
2	803 326	72,85
3	239 055	85,07
<b>Jumlah/Total</b>	<b>1 710 594</b>	<b>66,28</b>

Catatan/Note: <sup>1</sup> 0. ≤ Sekolah Dasar (SD)/≤ *Primary School*  
 1. Sekolah Menengah Pertama/*Junior High School*  
 2. Sekolah Menengah Atas/*Senior High School*  
 3. Perguruan Tinggi/*Collage*

<sup>2</sup> 1. Mencari pekerjaan/*Looking for work*  
 2. Mempersiapkan usaha/*Establishing a new business/firm*  
 3. Merasa tidak mungkin mendapat pekerjaan/*Hopeless of job*  
 4. Sudah punya pekerjaan tetapi belum mulai bekerja/*Have a job in future start*

Sumber/Source: BPS, Survei Angkatan Kerja Nasional (Sakernas) Agustus/BPS-Statistics Indonesia, August National Labor Force Survey

**Tabel**  
**Table** 3.2.5**Penduduk Berumur 15 Tahun Ke Atas yang Bekerja Selama Seminggu yang Lalu Menurut Status Pekerjaan Utama dan Lapangan Pekerjaan Utama di Provinsi Kepulauan Riau, 2020****Population 15 Years of Age and Over who Worked During The Previous Week by Main Employment Status and Main Industry in Kepulauan Riau Province, 2020**

Status Pekerjaan Utama Main Employment Status	Lapangan Pekerjaan Utama <sup>1</sup> /Main Industry <sup>1</sup>			Jumlah Total
	1	2	3	
(1)	(2)	(3)	(4)	(5)
Berusaha sendiri/ <i>Own account worker</i>	41 273	34 601	110 131	186 005
Berusaha dibantu buruh tidak tetap/buruh tidak dibayar <i>Employer assisted by temporary worker/unpaid worker</i>	6 429	5 882	26 686	38 997
Berusaha dibantu buruh tetap/buruh dibayar <i>Employer assisted by permanent worker/paid worker</i>	1 090	10 361	19 248	30 699
Buruh/Karyawan/Pegawai/ <i>Employee</i>	12 858	258 254	338 080	609 192
Pekerja bebas di pertanian <i>Casual agricultural worker</i>	4 879	-	-	4 879
Pekerja bebas di nonpertanian/ <i>Casual non-agricultural worker</i>	-	18 905	7 152	26 057
Pekerja keluarga/tak dibayar <i>Family worker/unpaid worker</i>	7 243	5 594	29 334	42 171
<b>Jumlah/Total</b>	<b>73 772</b>	<b>333 597</b>	<b>530 631</b>	<b>938 000</b>

Catatan/Note: <sup>1</sup> 1. Pertanian/*Agriculture*  
 2. Industri Pengolahan/*Manufacturing*  
 3. Jasa/*Services*  
<sup>2</sup> 1. Penghitungan dengan menggunakan penimbang hasil proyeksi SUPAS 2015/  
*Calculations using weigher from SUPAS 2015 Projection*

Sumber/Source: BPS, Survei Angkatan Kerja Nasional (Sakernas) Agustus/BPS-Statistics Indonesia, August National Labor Force Survey

**Tabel** 3.2.6  
**Table**

**Penduduk Berumur 15 Tahun Ke Atas yang Bekerja Selama Seminggu yang Lalu Menurut Status Pekerjaan Utama dan Jenis Kelamin di Provinsi Kepulauan Riau, 2020**

*Population 15 Years of Age and Over who Worked During The Previous Week by Main Employment Status and Sex in Kepulauan Riau Province, 2020*

<b>Status Pekerjaan Utama Main Employment Status</b>	<b>Laki-Laki Male</b>	<b>Perempuan Female</b>	<b>Jumlah Total</b>
(1)	(2)	(3)	(4)
Berusaha sendiri <i>Own account worker</i>	144 907	76 739	221 646
Berusaha dibantu buruh tidak tetap/ buruh tidak dibayar <i>Employer assisted by temporary worker/ unpaid worker</i>	24 507	19 432	43 939
Berusaha dibantu buruh tetap/buruh dibayar <i>Employer assisted by permanent worker/ paid worker</i>	30 565	6 568	37 133
Buruh/Karyawan/Pegawai/ <i>Employee</i>	398 341	221 160	619 501
Pekerja bebas di pertanian/ <i>Casual agricultural worker</i>	4 964	679	5 643
Pekerja bebas di nonpertanian/ <i>Casual non-agricultural worker</i>	25 602	8 040	33 642
Pekerja keluarga/tak dibayar <i>Family worker/unpaid worker</i>	17 020	38 076	55 096
<b>Jumlah/Total</b>	<b>645 906</b>	<b>370 694</b>	<b>1 016 600</b>

Catatan/Note: Penghitungan dengan menggunakan penimbang hasil proyeksi SUPAS 2015/*Calculations using weigher from SUPAS 2015 Projection*

Sumber/Sourse: BPS, Survei Angkatan Kerja Nasional (Sakernas) Agustus/BPS-Statistics Indonesia, August National Labor Force Survey.

**Tabel**  
**Table** 3.2.7

**Penduduk Berumur 15 Tahun ke Atas yang Bekerja Selama Seminggu yang Lalu Menurut Jumlah Jam Kerja pada Pekerjaan Utama dan Lapangan Pekerjaan Utama di Provinsi Kepulauan Riau, 2020**

*Population 15 Years of Age and Over who Worked During The Previous Week by Total Working Hours on Main Job and Main Industry in Kepulauan Riau Province, 2020*

Jumlah Jam Kerja pada Pekerjaan Utama <i>Total Working Hours on Main Job (jam/hours)</i>	Lapangan Pekerjaan Utama <sup>1</sup> /Main Industry <sup>1</sup>			Jumlah Total
	1	2	3	
(1)	(2)	(3)	(4)	(5)
0 <sup>2</sup>	4 842	8 199	10 829	23 870
1–14	7 403	11 256	35 489	54 148
15–24	16 525	13 843	46 683	77 051
25–34	15 586	12 457	55 623	83 666
35–40	11 620	114 835	125 887	252 342
41+	35 038	164 365	326 120	525 523
<b>Jumlah/Total</b>	<b>91 014</b>	<b>324 955</b>	<b>600 631</b>	<b>1 016 600</b>

Catatan/Note: <sup>1</sup> 1. Pertanian/Agriculture  
2. Industri Pengolahan/Manufacturing  
3. Jasa/Services

<sup>2</sup> 1. Sementara Tidak Bekerja/Temporary Not Working

<sup>3</sup> 1. Penghitungan dengan menggunakan penimbang hasil proyeksi SUPAS 2015/  
*Calculations using weigher from SUPAS 2015 Projection*

Sumber/Source: BPS, Survei Angkatan Kerja Nasional (Sakernas) Agustus/BPS-Statistics Indonesia, August National Labor Force Survey

**Tabel** 3.2.8  
**Table**

**Penduduk Berumur 15 Tahun ke Atas yang Bekerja Selama Seminggu yang Lalu Menurut Lapangan Pekerjaan Utama dan Pendidikan Tertinggi yang Ditamatkan di Provinsi Kepulauan Riau, 2020**  
*Population 15 Years of Age and Over who Worked During The Previous Week by Main Industry and Educational Attainment in Kepulauan Riau Province, 2020*

Lapangan Pekerjaan Utama <sup>1</sup> <i>Main Industry<sup>1</sup></i>	Pendidikan Tertinggi yang Ditamatkan/ <i>Educational Attainment</i>				Jumlah Total
	≤ SD <i>≤ Elementary School</i>	SMP <i>Junior High School</i>	SMA <i>Senior High School</i>	Perguruan Tinggi <i>College</i>	
(1)	(2)	(3)	(4)	(5)	(6)
1	54 509	7 480	10 989	794	73 772
2	58 554	43 401	178 223	53 419	333 597
3	97 106	60 368	252 920	120 237	530 631
<b>Jumlah/Total</b>	<b>210 169</b>	<b>111 249</b>	<b>442 132</b>	<b>174 450</b>	<b>938 000</b>

Catatan/Note: <sup>1</sup> 1. Pertanian/*Agriculture*  
2. Industri Pengolahan/*Manufacturing*  
3. Jasa/*Services*

<sup>2</sup> 1. Penghitungan dengan menggunakan penimbang hasil proyeksi SUPAS 2015/  
*Calculations using weigher from SUPAS 2015 Projection*

Sumber/Source: BPS, Survei Angkatan Kerja Nasional (Sakernas) Agustus/BPS-Statistics Indonesia, August National Labor Force Survey

**Tabel**  
**Table** 3.2.9

**Penduduk Berumur 15 Tahun Ke Atas yang Bekerja Selama Seminggu yang Lalu Menurut Jumlah Jam Kerja Pada Pekerjaan Utama dan Jenis Kelamin di Provinsi Kepulauan Riau, 2020**

*Population 15 Years of Age and Over who Worked During The Previous Week by Total Working Hours on Main Job and Sex in Kepulauan Riau Province, 2020*

<b>Jumlah Jam Kerja pada Pekerjaan Utama Total Working Hours on Main Job (jam/hours)</b>	<b>Laki-laki Male</b>	<b>Perempuan Female</b>	<b>Jumlah Total</b>
(1)	(2)	(3)	(4)
0 <sup>1</sup>	9 048	4 595	13 643
1–14	14 585	34 664	49 249
15–24	31 862	30 375	62 237
25–34	35 401	24 070	59 471
35–40	123 456	57 572	181 028
41+	384 428	187 944	572 372
<b>Jumlah/Total</b>	<b>598 780</b>	<b>339 220</b>	<b>938 000</b>

Catatan/Note: <sup>1</sup> Sementara tidak bekerja/Temporarily not working

<sup>2</sup> Penghitungan dengan menggunakan penimbang hasil proyeksi SUPAS 2015/Calculations using weigher from SUPAS 2015 Projection

Sumber/Source: BPS, Survei Angkatan Kerja Nasional (Sakernas) Agustus/BPS-Statistics Indonesia, August National Labor Force Survey.

**Tabel** 3.2.10  
**Table**

**Penduduk Berumur 15 Tahun Ke Atas yang Bekerja Selama Seminggu yang Lalu Jumlah Jam Kerja Seluruhnya dan Jenis Kelamin di Provinsi Kepulauan Riau, 2020**

*Population 15 Years of Age and Over who Worked During The Previous Week by Total Working Hours and Sex Kepulauan Riau Province, 2020*

<b>Jumlah Jam Kerja pada Pekerjaan Utama</b> <i>Total Working Hours on Main Job</i> (jam/hours)	<b>Laki-Laki</b> <i>Male</i>	<b>Perempuan</b> <i>Female</i>	<b>Jumlah</b> <i>Total</i>
(1)	(2)	(3)	(4)
0 <sup>1</sup>	8 744	4 595	13 339
1-14	13 309	30 915	44 224
15-24	27 097	29 674	56 771
25-34	32 914	25 388	58 302
35-40	118 970	52 825	171 795
41+	397 746	195 823	593 569
<b>Jumlah/Total</b>	<b>598 780</b>	<b>339 220</b>	<b>938 000</b>

Catatan/Note: <sup>1</sup> Sementara tidak bekerja/*Temporarily not working*

<sup>2</sup> Penghitungan dengan menggunakan penimbang hasil proyeksi SUPAS 2015/*Calculations using weigher from SUPAS 2015 Projection*

Sumber/Source: BPS, Survei Angkatan Kerja Nasional (Sakernas) Agustus/BPS-Statistics Indonesia, August National Labor Force Survey.



**Tabel**  
**Table** 3.2.11**Penduduk Berumur 15 Tahun ke Atas yang Bekerja Selama Seminggu yang Lalu Menurut Kelompok Umur dan Jumlah Jam Kerja Seluruhnya di Provinsi Kepulauan Riau, 2020****Population 15 Years of Age and Over who Worked During The Previous Week by Age Group and Total Working Hours in Kepulauan Riau Province, 2020**

Kelompok Umur Age Group	Jumlah Jam Kerja Seluruhnya (jam)/Total Working Hours (hours)				Jumlah Total
	0 <sup>1</sup>	1–14	15–34	35+	
(1)	(2)	(3)	(4)	(5)	
15–19	376	4 199	6 755	18 753	30 083
20–24	505	1 546	13 480	114 963	130 494
25–29	209	6 968	5 256	114 894	127 327
30–34	3 288	4 335	8 984	100 624	117 231
35–39	3 092	6 962	18 064	126 818	154 936
40–44	2 039	4 962	16 223	95 878	119 102
45–49	1 617	3 672	17 484	80 833	103 606
50–54	697	3 061	14 487	54 931	73 176
55–59	191	2 836	5 364	34 154	42 545
60+	1 325	5 683	8 976	23 516	39 500
<b>Jumlah/Total</b>	<b>13 339</b>	<b>44 224</b>	<b>115 073</b>	<b>765 364</b>	<b>938 000</b>

Catatan/Note: <sup>1</sup> Sementara tidak bekerja/Temporarily not working<sup>2</sup> Penghitungan dengan menggunakan penimbang hasil proyeksi SUPAS 2015/Calculations using weigher from SUPAS 2015 Projection

Sumber/Source: BPS, Survei Angkatan Kerja Nasional (Sakernas) Agustus/BPS-Statistics Indonesia, August National Labor Force Survey.

**Tabel** 3.2.12  
**Table**

**Penduduk Berumur 15 Tahun Keatas yang Bekerja Selama Seminggu yang Lalu Menurut Kelompok Umur dan Jenis Kelamin di Provinsi Kepulauan Riau, 2020**  
*Population 15 Years of Age and Over who Worked During The Previous Week by Age Group and Sex in Kepulauan Riau Province, 2020*

<b>Kelompok Umur</b> <i>Age Group</i>	<b>Laki-Laki</b> <i>Male</i>	<b>Perempuan</b> <i>Female</i>	<b>Jumlah</b> <i>Total</i>
(1)	(2)	(3)	(4)
15–19	17 119	11 184	28 303
20–24	70 632	61 880	132 512
25–29	92 914	66 131	159 045
30–34	91 936	48 734	140 670
35–39	96 227	47 895	144 122
40–44	83 218	40 995	124 213
45–49	70 741	37 688	108 429
50–54	52 178	25 178	77 356
55–59	32 163	16 942	49 105
60+	38 778	14 067	52 845
<b>Jumlah/Total</b>	<b>645 906</b>	<b>370 694</b>	<b>1 016 600</b>

Catatan/Note: Penghitungan dengan menggunakan penimbang hasil proyeksi SUPAS 2015/*Calculations using weigher from SUPAS 2015 Projection*

Sumber/Source: BPS, Survei Angkatan Kerja Nasional (Sakernas) Agustus/BPS-Statistics Indonesia, August National Labor Force Survey.

**Tabel**  
**Table** 3.2.13

**Penduduk Berumur 15 Tahun ke Atas yang Bekerja Selama Seminggu yang Lalu Menurut Status Pekerjaan Utama dan Pendidikan Tertinggi yang Ditamatkan di Provinsi Kepulauan Riau, 2020**  
*Population 15 Years of Age and Over who Worked During The Previous Week by Main Industry and Educational Attainment in Kepulauan Riau Province, 2020*

<b>Status Pekerjaan Utama</b> <i>Main Employment Status</i>	<b>≤ SD</b> <i>≤ Elementary School</i>	<b>SMP</b> <i>Junior High School</i>	<b>SMA</b> <i>Senior High School</i>	<b>Perguruan Tinggi</b> <i>College</i>	<b>Jumlah Total</b>
(1)	(2)	(3)	(4)	(5)	(6)
Berusaha sendiri <i>Own account worker</i>	79 947	38 073	90 117	13 509	221 646
Berusaha dibantu buruh tidak tetap/buruh tidak dibayar <i>Employer assisted by temporary worker/unpaid worker</i>	14 622	7 531	17 863	3 923	43 939
Berusaha dibantu buruh tetap/buruh dibayar <i>Employer assisted by permanent worker/paid worker</i>	5 300	6 933	15 292	9 608	37 133
Buruh/Karyawan/ Pegawai <i>Employee</i>	62 260	60 862	340 557	155 822	619 501
Pekerja bebas <i>Casual worker</i>	14 681	6 339	16 630	1 635	39 285
Pekerja keluarga/tak dibayar <i>Family worker/unpaid worker</i>	12 509	13 120	27 436	2 031	55 096
<b>Jumlah/Total</b>	<b>189 319</b>	<b>132 858</b>	<b>507 895</b>	<b>186 528</b>	<b>1 016 600</b>

Catatan/Note: Penghitungan dengan menggunakan penimbang hasil proyeksi SUPAS 2015/*Calculations using weigher from SUPAS 2015 Projection*

Sumber/Source: BPS, Survei Angkatan Kerja Nasional (Sakernas) Agustus/BPS-Statistics Indonesia, August National Labor Force Survey.

**Tabel** 3.2.14  
**Table**

**Penduduk Berumur 15 Tahun ke Atas yang Bekerja Selama Seminggu yang Lalu Menurut Kabupaten/Kota dan Lapangan Pekerjaan Utama, 2020**  
*Population 15 Years of Age and Over who Worked During The Previous Week by Regency/Municipality and Main Industry, 2020*

Kabupaten/Kota <i>Regency/Municipality</i>	Lapangan Pekerjaan Utama <sup>1</sup> <i>Main Industry<sup>1</sup></i>			Jumlah <i>Total</i>
	1	2	3	
(1)	(2)	(3)	(4)	(5)
<b>Kabupaten/Regency</b>				
1. Karimun	22 366	22 259	51 670	96 295
2. Bintan	15 750	19 420	32 704	67 874
3. Natuna	8 721	8 506	21 259	38 486
4. Lingga	13 673	8 327	20 548	42 548
5. Kepulauan Anambas	5 906	2 773	12 080	20 759
<b>Kota/Municipality</b>				
1. Batam	20 463	247 879	389 300	657 642
2. Tanjungpinang	4 135	15 791	73 070	92 996
<b>Kepulauan Riau</b>	<b>91 014</b>	<b>324 955</b>	<b>600 631</b>	<b>1 016 600</b>

Catatan/Note: <sup>1</sup> 1. Pertanian, Kehutanan, Perikanan/Agriculture, Forestry, and Fishing  
 2. Pertambangan dan Penggalian; Industri Pengolahan; Pengadaan Listrik dan Gas; Pengadaan Air; Pengelolaan Sampah, Limbah, dan Daur Ulang; Konstruksi  
*Mining and Quarrying; Manufacturing; Electricity and Gas; Water Supply; Sewerage, Waste Management, and Remediation Activities; Construction*  
 3. Perdagangan Besar dan Eceran; Reparasi Mobil dan Sepeda Motor; Transportasi dan Pergudangan; Penyediaan Akomodasi dan Makan Minum; Informasi dan Komunikasi; Jasa Keuangan dan Asuransi; Real Estat; Jasa Perusahaan; Administrasi Pemerintahan, Pertahanan, dan Jaminan Sosial Wajib; Jasa Pendidikan; Jasa Kesehatan dan Kegiatan Sosial; Jasa Lainnya  
*Wholesale and Retail Trade; Repair of Motor Vehicles and Motorcycles; Transportation and Storage; Accommodation and Food Service Activities; Information and Communication; Financial and Insurance Activities; Real Estate Activities; Business Activities; Public Administration and Defence; Compulsory Social Security; Education; Human Health and Social Work Activities; Other Services Activities*

Sumber/Source: BPS, Survei Angkatan Kerja Nasional (Sakernas) Agustus/BPS-Statistics Indonesia, August National Labor Force Survey

**Tabel 3.2.15** Penduduk Berumur 15 Tahun Ke Atas yang Bekerja Selama Seminggu yang Lalu Menurut Lapangan Pekerjaan Utama dan Jenis Kelamin di Provinsi Kepulauan Riau, 2020  
**Population 15 Years of Age and Over who Worked During The Previous Week by Main Industry and Sex in Kepulauan Riau Province, 2020**

Lapangan Pekerjaan Utama <sup>1</sup> Main Industry <sup>1</sup>	Laki-Laki Male	Perempuan Female	Jumlah Total
(1)	(2)	(3)	(4)
1	59 818	13 954	73 772
2	245 363	88 234	333 597
3	293 599	237 032	530 631
<b>Jumlah/Total</b>	<b>598 780</b>	<b>339 220</b>	<b>938 000</b>

Catatan/Note: <sup>1</sup> 1. Perdagangan Besar, Eceran, Rumah Makan, dan Hotel/Wholesale Trade, Retail Trade, Restaurants, and Hotels  
 2. Industri Pengolahan/Manufacturing  
 3. Jasa Kemasyarakatan, Sosial, dan Perorangan/Community, Social, and Personal Services  
<sup>2</sup> 1. Penghitungan dengan menggunakan penimbang hasil proyeksi SUPAS 2015/  
 Calculations using weigher from SUPAS 2015 Projection

Sumber/Source: BPS, Survei Angkatan Kerja Nasional (Sakernas) Agustus/BPS-Statistics Indonesia, August National Labor Force Survey

**Tabel** 3.2.16  
**Table**

**Tingkat Pengangguran Terbuka (TPT) dan Tingkat Partisipasi Angkatan Kerja (TPAK) Menurut Kabupaten/Kota di Provinsi Kepulauan Riau, 2018–2020**  
**Unemployment Rate (UR) and Labor Force Participation Rate (LFPR) by Regency/Municipality in Kepulauan Riau Province, 2018–2020**

Kabupaten/ Kota Regency/ Municipality	TPT/UR					TPAK/LFPR				
	2018		2019		2020	2018		2019		2020
	Agt Aug	Feb Feb	Agt Aug	Feb Feb	Agt Aug	Agt Aug	Feb Feb	Agt Aug	Feb Feb	Agt Aug
(1)	(2)	(3)	(4)	(5)	(6)	(7)	(8)	(9)	(10)	(11)
<b>Kabupaten/ Regency</b>										
1. Karimun	2,91	...	5,83	...	8,36	62,63	...	57,74	...	59,76
2. Bintan	6,39	...	8,68	...	8,86	61,87	...	61,85	...	61,28
3. Natuna	4,05	...	3,82	...	4,10	66,32	...	66,65	...	69,39
4. Lingga	3,96	...	4,35	...	4,41	65,28	...	64,72	...	64,56
5. Kepulauan Anambas	2,89	...	3,21	...	3,44	68,49	...	63,18	...	68,40
<b>Kota/ Municipality</b>										
1. Batam	10,07	...	8,31	...	11,79	65,13	...	66,46	...	68,33
2. Tanjungpinang	6,00	...	6,31	...	9,30	61,11	...	62,46	...	62,56
<b>Kepulauan Riau</b>	<b>8,04</b>	<b>7,02</b>	<b>7,50</b>	<b>5,98</b>	<b>10,34</b>	<b>64,33</b>	<b>67,91</b>	<b>64,69</b>	<b>67,23</b>	<b>66,28</b>

Catatan/Note: Penghitungan dengan menggunakan penimbang hasil proyeksi SUPAS 2015/Calculations using weigher from SUPAS 2015 Projection

Sumber/Souce: BPS, Survei Angkatan Kerja Nasional (Sakernas) Agustus/BPS-Statistics Indonesia, August National Labor Force Survey.

**Tabel 3.2.17** Pencari Kerja Terdaftar, Lowongan Kerja Terdaftar, dan Penempatan/Pemenuhan Tenaga Kerja Menurut Kabupaten/Kota dan Jenis Kelamin di Provinsi Kepulauan Riau, 2020  
**Number of Registered Job Applicants, Registered Job Vacancies, and Placement of Workers by Regency/Municipality and Sex in Kepulauan Riau Province, 2020**

Kabupaten/Kota Regency/Municipality	Pencari Kerja Terdaftar Registered Job Applicants		
	Laki-Laki Male	Perempuan Female	Jumlah Total
(1)	(2)	(3)	(4)
<b>Kabupaten/Regency</b>			
1. Karimun	134	24	158
2. Bintan	...	...	...
3. Natuna	-	1	1
4. Lingga	4	2	6
5. Kepulauan Anambas	1	-	1
<b>Kota/Municipality</b>			
1. Batam	1800	1905	3705
2. Tanjungpinang	74	40	114
<b>Kepulauan Riau</b>	<b>2013</b>	<b>1972</b>	<b>3985</b>

Lanjutan Tabel/*Continued Table* 3.2.17

Kabupaten/Kota <i>Regency/Municipality</i>	Lowongan Kerja Terdaftar <i>Registered Job Vacancies</i>		
	Laki-Laki <i>Male</i>	Perempuan <i>Female</i>	Jumlah <i>Total</i>
(1)	(5)	(6)	(7)
<b>Kabupaten/Regency</b>			
1. Karimun	-	-	-
2. Bintan	...	...	...
3. Natuna	-	-	-
4. Lingga	-	-	-
5. Kepulauan Anambas	-	-	-
<b>Kota/Municipality</b>			
1. Batam	1500	1821	3321
2. Tanjungpinang	15	27	42
<b>Kepulauan Riau</b>	<b>1515</b>	<b>1848</b>	<b>3363</b>



Lanjutan Tabel/*Continued Table 3.2.17*

Kabupaten/Kota <i>Regency/Municipality</i>	Penempatan/Pemenuhan Tenaga Kerja <i>Placement of Workers</i>		
	Laki-Laki <i>Male</i>	Perempuan <i>Female</i>	Jumlah <i>Total</i>
(1)	(8)	(9)	(10)
<b>Kabupaten/Regency</b>			
1. Karimun	63	-	63
2. Bintan	...	...	...
3. Natuna	-	-	-
4. Lingga	-	-	-
5. Kepulauan Anambas	-	-	-
<b>Kota/Municipality</b>			
1. Batam	1320	1540	2860
2. Tanjungpinang	40	18	58
<b>Kepulauan Riau</b>	<b>1423</b>	<b>1558</b>	<b>2981</b>

Sumber/*Source*: Dinas Ketenagakerjaan Provinsi Kepulauan Riau/*Employment Agencies of Kepulauan Riau Province*

**Tabel** 3.2.18  
**Table**

**Pencari Kerja Terdaftar Menurut Pendidikan Tertinggi yang Ditamatkan dan Jenis Kelamin di Provinsi Kepulauan Riau, 2020**  
*Number of Registered Job Applicants by Educational Attainment and Sex in Kepulauan Riau Province, 2020*

<b>Pendidikan Tertinggi yang Ditamatkan<sup>1</sup></b> <i>Educational Attainment<sup>1</sup></i>	<b>Laki-Laki</b> <i>Male</i>	<b>Perempuan</b> <i>Female</i>	<b>Jumlah</b> <i>Total</i>
(1)	(2)	(3)	(4)
0	0	0	0
1	11	0	11
2	25	10	35
3	1 832	47	1 879
4	133	1 951	2 084
5	0	0	0
6	44	7	51
7	1 888	39	1 927
<b>Jumlah/Total</b>	<b>3 933</b>	<b>2 054</b>	<b>5 987</b>

- Catatan/Note: <sup>1</sup> 0. Tidak/belum pernah sekolah/*No schooling*  
 1. Tidak/belum tamat SD/*Not/not yet completed primary school*  
 2. Sekolah Dasar/*Primary School*  
 3. Sekolah Menengah Pertama/*Junior High School*  
 4. Sekolah Menengah Atas (Umum)/*Senior High School (General)*  
 5. Sekolah Menengah Atas (Kejuruan)/*Senior High School (Vocational)*  
 6. Diploma I/II/III/Akademi/*Diploma I/II/III/Academy*  
 7. Universitas/*University*

Sumber/Source: Dinas Ketenagakerjaan Provinsi Kepulauan Riau/*Employment Agencies of Kepulauan Riau Province*

**Tabel 3.2.19** Rata-rata Upah/Gaji Bersih Sebulan Pekerja Formal<sup>1</sup> Menurut Kabupaten/Kota dan Lapangan Pekerjaan Utama (rupiah) di Provinsi Kepulauan Riau, 2020  
*Average of Net Wage/Salary per Month of Formal Employee<sup>1</sup> by Regency/Municipality and Main Industry<sup>2</sup> (rupiahs) in Kepulauan Riau Province, 2020*

Kabupaten/Kota Regency/Municipality	Lapangan Pekerjaan Utama <sup>2</sup> Main Industry <sup>2</sup>			Jumlah Total
	1	2	3	
(1)	(2)	(3)	(4)	(5)
<b>Kabupaten/Regency</b>				
1. Karimun	1 944 223	2 934 581	2 665 801	2 670 739
2. Bintan	2 653 835	4 328 235	2 991 382	3 445 427
3. Natuna	1 698 673	2 212 849	3 433 015	3 153 740
4. Lingga	1 759 649	1 644 020	2 716 582	2 411 507
5. Kepulauan Anambas	3 463 923	4 040 334	3 649 379	3 682 854
<b>Kota/Municipality</b>				
1. Batam	2 497 810	4 852 216	4 414 541	4 613 005
2. Tanjungpinang	1 451 870	3 031 140	3 638 978	3 513 668
<b>Kepulauan Riau</b>	<b>2 140 424</b>	<b>4 599 310</b>	<b>3 989 513</b>	<b>4 186 844</b>

Catatan/Note: <sup>1</sup> Pekerja Formal/Formal Employee: Buruh/Karyawan/Pegawai/Employee

<sup>2</sup> 1. Pertanian, Kehutanan, Perikanan/Agriculture, Forestry, and Fishing

2. Pertambangan dan Penggalian; Industri Pengolahan; Pengadaan Listrik dan Gas; Pengadaan Air; Pengelolaan Sampah, Limbah, dan Daur Ulang; Konstruksi  
 Mining and Quarrying; Manufacturing; Electricity and Gas; Water Supply; Sewerage, Waste Management, and Remediation Activities; Construction

3. Perdagangan Besar dan Eceran; Reparasi Mobil dan Sepeda Motor; Transportasi dan Pergudangan; Penyediaan Akomodasi dan Makan Minum; Informasi dan Komunikasi; Jasa Keuangan dan Asuransi; Real Estat; Jasa Perusahaan; Administrasi Pemerintahan, Pertahanan, dan Jaminan Sosial Wajib; Jasa Pendidikan; Jasa Kesehatan dan Kegiatan Sosial; Jasa Lainnya  
 Wholesale and Retail Trade; Repair of Motor Vehicles and Motorcycles; Transportation and Storage; Accommodation and Food Service Activities; Information and Communication; Financial and Insurance Activities; Real Estate Activities; Business Activities; Public Administration and Defence; Compulsory Social Security; Education; Human Health and Social Work Activities; Other Services Activities

Sumber/Source: BPS, Survei Angkatan Kerja Nasional (Sakernas) Agustus/BPS-Statistics Indonesia, August National Labor Force Survey

**Tabel**  
**Table** 3.2.20

**Rata-rata Upah/Gaji Bersih Sebulan Pekerja Formal<sup>1</sup> Menurut Kelompok Umur dan Lapangan Pekerjaan Utama (rupiah) di Provinsi Kepulauan Riau, 2020**  
**Average of Net Wage/Salary per Month of Formal Employee<sup>1</sup> by Age Group and Main Industry (rupiahs) in Kepulauan Riau Province, 2020**

Kelompok Umur <i>Age Group</i>	Lapangan Pekerjaan Utama <sup>1</sup> /Main Industry <sup>1</sup>			Jumlah <i>Total</i>
	1	2	3	
(1)	(2)	(3)	(4)	(5)
15–19	1 639 865	3 973 102	2 020 931	2 797 863
20–24	2 206 087	4 161 168	3 407 237	3 723 085
25–29	1 751 563	4 154 009	3 421 576	3 693 038
30–34	2 348 158	4 323 792	3 625 461	3 845 546
35–39	2 069 888	4 803 927	3 656 194	4 115 925
40–44	2 067 317	5 141 386	5 087 775	4 997 453
45–49	2 193 648	5 458 212	3 977 608	4 485 439
50–54	2 652 687	4 539 761	5 604 762	5 196 151
55–59	1 798 038	2 307 235	8 209 495	7 159 501
60+	2 628 671	...	2 740 849	4 805 887
<b>Jumlah/Total</b>	<b>2 140 424</b>	<b>4 599 310</b>	<b>3 989 513</b>	<b>4 186 844</b>

Catatan/Note: <sup>1</sup> 1. Pertanian/Agriculture  
2. Industri Pengolahan/Manufacturing  
3. Jasa/Services

<sup>2</sup> 1. Penghitungan dengan menggunakan penimbang hasil proyeksi SUPAS 2015/  
*Calculations using weigher from SUPAS 2015 Projection*

Sumber/Source: BPS, Survei Angkatan Kerja Nasional (Sakernas) Agustus/BPS-Statistics Indonesia, August National Labor Force Survey

**Tabel 3.2.21** Rata-rata Pendapatan Bersih Sebulan Pekerja Informal<sup>1</sup> Menurut Kabupaten/Kota dan Lapangan Pekerjaan Utama (rupiah) di Provinsi Kepulauan Riau, 2020  
*Average of Net Wage/Salary per Month of Informal Employee<sup>1</sup> by Regency/Municipality and Main Industry (rupiahs) in Kepulauan Riau Province, 2020*

Kabupaten/Kota Regency/Municipality	Lapangan Pekerjaan Utama <sup>2</sup> Main Industry <sup>2</sup>			Jumlah Total
	Pertanian Agriculture	Industri Manufacture	Jasa Services	
(1)	(2)	(3)	(4)	(5)
<b>Kabupaten/Regency</b>				
1. Karimun	1 099 103	1 554 003	1 783 370	1 449 221
2. Bintan	1 462 455	3 217 297	1 809 865	1 893 533
3. Natuna	1 574 114	1 474 850	1 370 497	1 491 094
4. Lingga	1 641 792	1 336 306	1 334 472	1 496 566
5. Kepulauan Anambas	2 361 188	2 242 721	2 824 453	2 489 661

Lanjutan Tabel/Continued Table 3.2.21

Kabupaten/Kota Regency/Municipality	Lapangan Pekerjaan Utama <sup>2</sup> Main Industry <sup>2</sup>			Jumlah Total
	Pertanian Agriculture	Industri Manufacture	Jasa Services	
(1)	(2)	(3)	(4)	(5)
<b>Kota/Municipality</b>				
1. Batam	2 047 523	2 771 509	3 087 007	2 895 524
2. Tanjungpinang	2 204 059	1 843 458	2 003 376	1 984 746
<b>Kepulauan Riau</b>	<b>1 687 467</b>	<b>2 329 555</b>	<b>2 681 173</b>	<b>2 367 673</b>

Catatan/Note: <sup>1</sup> Pekerja Informal/Informal Employee: Pekerja yang berstatus berusaha sendiri dan pekerja bebas di sektor pertanian dan nonpertanian/Employment status are self employed, casual agricultural worker, and casual non-agricultural worker

- <sup>2</sup>
1. Pertanian: Pertanian, Perkebunan, Kehutanan, Perburuan, dan Perikanan/ Agriculture: Agriculture, Forestry, Hunting, and Fisherie
  2. Industri: Pertambangan dan Penggalian, Industri, Listrik, Gas, dan Air Minum, Konstruksi/ Manufacture: Mining, Manufacturing Industry, Electricity, Gas, Water, and Construction
  3. Jasa: Perdagangan, Rumah Makan, dan Jasa Akomodasi, Transportasi, Pergudangan dan Komunikasi, Lembaga Keuangan, Real Estate, Usaha Persewaan dan Jasa Perusahaan, Jasa Kemasyarakatan, Sosial dan Perorangan/ Services: Wholesale Trade, Retail Trade, Restaurants and Hotels, Transportation, Warehousing, and Communication, Financing, Insurance, Real Estate, Business Services, and Public Service

Sumber/Source: BPS, Survei Angkatan Kerja Nasional (Sakernas) Agustus/BPS-Statistics Indonesia, August National Labor Force Survey

**Tabel**  
**Table** 3.2.22

**Rata-rata Pendapatan Bersih Sebulan Pekerja Informal<sup>1</sup> Menurut Kabupaten/Kota dan Pendidikan Tertinggi yang Ditamatkan (rupiah) di Provinsi Kepulauan Riau, 2020**

*Average of Net Wage/Salary per Month of Informal Employee<sup>1</sup> by Regency/Municipality and Educational Attainment (rupiahs) in Kepulauan Riau Province, 2020*

Kabupaten/Kota Regency/Municipality	Pendidikan Tertinggi/Educational Attainment				Jumlah Total
	Tidak Pernah Sekolah/ Belum Tamat SD No Schooling/ Didn't/ Not Yet Completed Primary School	SD/MI Elementary School	SMP/MTs Junior High School	SMA ke Atas/ Senior High School and Above	
(1)	(2)	(3)	(4)	(5)	(6)
<b>Kabupaten/Regency</b>					
1. Karimun	1 066 274	1 516 047	1 543 196	1 698 524	1 449 221
2. Bintan	1 456 611	1 734 967	1 739 743	2 462 847	1 893 533
3. Natuna	1 325 652	1 369 822	1 545 152	1 874 972	1 491 094
4. Lingga	1 264 562	1 362 117	2 107 206	1 864 807	1 496 566
5. Kepulauan Anambas	2 317 652	2 475 694	2 818 329	2 796 461	2 489 661
<b>Kota/Municipality</b>					
1. Batam	1 645 998	2 430 653	2 320 902	3 236 593	2 895 524
2. Tanjungpinang	1 840 988	2 323 540	2 131 597	1 732 641	1 984 746
<b>Kepulauan Riau</b>	<b>1 470 491</b>	<b>1 930 196</b>	<b>2 135 408</b>	<b>2 919 649</b>	<b>2 367 673</b>

Catatan/Note: <sup>1</sup> Pekerja Informal/Informal Employee: Pekerja yang berstatus berusaha sendiri dan pekerja bebas di sektor pertanian dan nonpertanian/*Employment status are self employed, casual agricultural worker, and casual non-agricultural worker*

Sumber/Source: BPS, Survei Angkatan Kerja Nasional (Sakernas) Agustus/BPS-Statistics Indonesia, August National Labor Force Survey

**Tabel** 3.2.23  
**Table**

**Upah Minimum Provinsi (UMP) di Provinsi Kepulauan Riau, 2016-2020**  
**Provincial Minimum Wage in Kepulauan Riau Province, 2016-2020**

<b>Tahun</b> <i>Years</i>	<b>Upah Minimum Provinsi (UMP)</b> <i>Provincial Minimum Wage (Rp)</i>	<b>Dasar</b> <i>Based</i>
(1)	(2)	(3)
2016	Rp 2 178 710	Nomor 1647 Tahun 2015
2017	Rp 2 358 454	Nomor 2224 Tahun 2016
2018	Rp 2 563 875	Nomor 1054 Tahun 2017
2019	Rp 2 769 754	Nomor 1186 Tahun 2018
2020	Rp 3 005 460	Nomor 965 Tahun 2019
2021	Rp 3 005 460	Nomor 1345 Tahun 2020

Sumber/Source: Dinas Ketenagakerjaan Provinsi Kepulauan Riau/*Employment Agencies of Kepulauan Riau Province*





# 4

## SOSIAL DAN KESEJAHTERAAN RAKYAT *SOCIAL AND WELFARE*

JUMLAH TENAGA KESEHATAN  
*Number of Medical Personnel* 2020

**PERAWAT**

*NURSE*

**4518**



**BIDAN**

*MIDWIFE*

**2311**



**DOKTER**

*DOCTOR*

**1122**



**AHLI GIZI**

*NUTRITIONIST*

**179**



**FARMASI**

*PHARMACIST*

**613**





## PENJELASAN TEKNIS

1. **Tidak/belum pernah sekolah** adalah mereka yang tidak pernah atau belum pernah terdaftar dan tidak pernah atau belum pernah aktif mengikuti pendidikan di suatu jenjang pendidikan formal. Termasuk juga yang tamat/belum tamat taman kanak-kanak tetapi tidak melanjutkan ke sekolah dasar.
2. **Masih bersekolah** adalah mereka yang terdaftar dan aktif mengikuti pendidikan formal dan nonformal (Paket A, B, atau C), baik pendidikan dasar, menengah maupun pendidikan tinggi. Bagi mahasiswa yang sedang cuti dianggap masih bersekolah.
3. **Tidak bersekolah lagi** adalah mereka yang pernah terdaftar dan aktif mengikuti pendidikan di suatu jenjang pendidikan formal dan nonformal (Paket A, B, atau C), tetapi pada saat pencacahan tidak lagi terdaftar dan tidak aktif mengikuti pendidikan.
4. **Tamat sekolah** adalah menyelesaikan pelajaran yang ditandai dengan lulus ujian akhir pada kelas atau tingkat terakhir suatu jenjang pendidikan di sekolah negeri maupun swasta dengan mendapatkan tanda tamat belajar/ijazah. Seseorang

## TECHNICAL NOTES

1. **Not/never attending school** is someone who has never attended or never been registered in a formal education, such as primary, secondary, and tertiary education. Those who just completed kindergarten are considered as never attended school.
2. **Attending school is someone who** is currently attending primary, secondary, or tertiary education, including package A, package B, or package C. College student who postpones his/her study is considered as attending school.
3. **Not attending school anymore** is someone who had enrolled and participated in formal and non-formal education in the past including package A, package B, or package C, but currently does not attend school.
4. **Completed particular level of education** is someone who has completed particular level of education in private or public school and accepting graduation certificate. Someone who has never attended the highest grade but passed the final exam

yang belum mengikuti pelajaran pada kelas tertinggi tetapi telah mengikuti ujian akhir dan lulus dianggap tamat sekolah.

**5. Jenjang Pendidikan Formal**

terdiri atas pendidikan dasar, pendidikan menengah, dan pendidikan tinggi. Jenis pendidikan yang diajarkan mencakup pendidikan umum, kejuruan, akademik, profesi, vokasi, keagamaan, dan khusus.

- a. Pendidikan Dasar berbentuk Sekolah Dasar (SD) dan Madrasah Ibtidaiyah (MI) atau bentuk lain yang sederajat serta Sekolah Menengah Pertama (SMP) dan Madrasah Tsanawiyah (MTs), atau bentuk lain yang sederajat.
- b. Pendidikan Menengah berbentuk Sekolah Menengah Atas (SMA), Madrasah Aliyah (MA), Sekolah Menengah Kejuruan (SMK), dan Madrasah Aliyah Kejuruan (MAK), atau bentuk lain yang sederajat
- c. Pendidikan Tinggi merupakan jenjang pendidikan setelah pendidikan menengah yang mencakup program pendidikan diploma, sarjana, magister, spesialis, dan doktor yang diselenggarakan oleh perguruan tinggi. Perguruan tinggi dapat

*is considered as completed particular level of education.*

**5. The Formal Education Level**

*consists of primary education, secondary education, and high education. The kind of education that taught consists of general education, vocational, academic, professional, religious, and specific education.*

- a. *a. The Primary Education consists of Elementary School and Islamic Elementary School or other equivalent forms and Junior High School and MTs, or other equivalent forms.*
- b. *The Secondary Education consists of the senior high school, MA, Vocational School, and Vocational Madrasah Aliyah, or other equivalent forms.*
- c. *The High Education consists of the education level after the secondary education that consists of diplomas, bachelor, master, specialist, and doctoral degrees that are held by the college. The colleges can be academy, polytechnic, high school, institute, or university.*

berbentuk akademi, politeknik, sekolah tinggi, institut, atau universitas.

6. **Rumah Sakit** adalah tempat pemeriksaan dan perawatan kesehatan, biasanya berada di bawah pengawasan dokter/tenaga medis, yang melayani penderita yang sakit untuk berobat rawat jalan atau rawat inap.
6. ***Hospital** is a place for health check, usually controlled/supervised by doctors/medical personnel to serve the ill patients to get outpatient or inpatient treatment services.*
7. **Puskesmas (Pusat Kesehatan Masyarakat)** adalah unit pelaksana teknis dinas kesehatan kabupaten/ kota yang mempunyai fungsi utama sebagai penyelenggara pelayanan kesehatan tingkat pertama. Wilayah kerja puskesmas maksimal adalah satu kecamatan dan untuk dapat menjangkau wilayah kerjanya, puskesmas mempunyai jaringan pelayanan yang meliputi unit Puskesmas Pembantu (Pustu), unit Puskesmas Keliling (Puskel), dan unit bidan desa/komunitas (Peraturan Menteri Kesehatan RI No. 75 Tahun 2014 Tentang Pusat Kesehatan Masyarakat).
7. ***Public Health Center** is technical implementation unit of regency health department that have the primary function as a first-level health care providers. The working area standard of public health center is one district and to reach their working areas, public health centers have a service network covering subsidiary of public health center, mobile public health center units, and midwife units (Regulation of the Minister of Health of Indonesia Number 75 Year 2014 about Public Health Center).*
8. **Imunisasi** adalah memasukkan kuman atau racun penyakit tertentu yang sudah dilemahkan (vaksin) ke dalam tubuh dengan cara disuntik atau diminum (diteteskan dalam mulut) dengan maksud agar terjadi kekebalan
8. ***Immunization** is putting enervated microbe of a certain disease into human body by injection or drinking (dropping into mouth) to make the body immune to that disease.*

tubuh terhadap penyakit tersebut.

9. **Angka penemuan kasus tuber-kulosis** adalah jumlah kasus baru tuberkulosis (TB) dan kasus TB yang didiagnosis kambuh yang diobati dalam program penanggulangan TB nasional dan dilaporkan kepada WHO, dibagi dengan perkiraan WHO terhadap jumlah kasus insiden tuberkulosis pada tahun yang sama, dinyatakan sebagai persentase.
9. *The case detection rate for all forms of tuberculosis is the number of new and replese tuberculosis cases diagnosed and treated in national tuberculosis control programmes and notified to WHO, divided by WHO's estimate of the number of incident tuberculosis cases for the same year, expressed as a percentage.*
10. **Angka keberhasilan pengobatan tuberkulosis smear positive/Basil Tahan Asam (BTA) positif** adalah proporsi (dinyatakan sebagai per-sentase) kasus TB BTA positif yang terdaftar di bawah program pengendalian TB nasional pada tahun tertentu yang dinyatakan berhasil menyelesaikan pengobatan. Dengan atau tanpa bukti bakteriologi keberhasilan ("sembuh" dan "menyelesaikan pengobatan" masing-masing).
10. *The treatment success rate for new pulmonary smear-positive tuber-culosis cases is the proportion (expressed as a percentage) of new smear-positive tuberculosis cases registered under a national tuber-culosis control programme in a given year that succesfully completed treatment. With or without bacteriological evidence of succes ("cured" and "treatment completed" respectively).*
11. BCG (Bacillus Calmette Guerin) merupakan vaksinasi untuk men-cegah penyakit TBC, diberikan pada bayi baru lahir atau anak, dengan suntikan pada kulit pangkal lengan atas. Bekas suntikan kemudian akan membentuk tonjolan kecil jaringan parut pada kulit lengan
11. *BCG (Bacillus Calmette Guerin) is a vaccine to prevent TBC disease, given to newborns or children, by injection at the base of the skin of the upper arm. Injection site will form little bumps of scar tissue in the skin of the upper arm. BCG injections given to children 1 times.*

atas. Suntikan BCG diberikan kepada anak sebanyak 1 kali.

12. DPT (Difteri, Pertusis, Tetanus) merupakan vaksin untuk mencegah penyakit Difteri, Pertusis, dan Tetanus yang diberikan pada bayi berumur 3 bulan ke atas, dengan suntikan pada paha, diulang 1 bulan dan 2 bulan kemudian, sehingga suntikan imunisasi DPT lengkap pada balita berjumlah 3 kali (kadang-kadang selang waktu antar suntikan bisa lebih dari 1 bulan).
12. *DPT (Diphtheria, Pertussis, Tetanus) is a vaccine to prevent the diphtheria, pertussis, and tetanus disease, given to infants aged 3 months and above, with a shot in the thigh, repeated one month and two months later, so that the complete DPT immunization shots at toddler totaling 3 times (sometimes the time interval between injections can be more than 1 month).*
13. **Peristiwa tindak pidana yang dilaporkan** ialah setiap peristiwa yang diterima kepolisian dari laporan masyarakat, atau peristiwa dimana pelakunya tertangkap tangan oleh kepolisian.
13. **Reported crime incidence** includes all criminal cases reported and received by police office, and all crimes caught by police.
14. Untuk mengukur kemiskinan, BPS menggunakan konsep kemampuan memenuhi kebutuhan dasar (basic needs approach). Dengan pendekatan ini, kemiskinan dipandang sebagai ketidakmampuan dari sisi ekonomi untuk memenuhi kebutuhan dasar makanan dan bukan makanan yang diukur dari sisi pengeluaran. Metode yang digunakan adalah menghitung Garis Kemiskinan (GK), yang terdiri dari dua komponen yaitu Garis Kemiskinan Makanan
14. *To measure poverty, BPS-Statistics Indonesia has used the concept of basic needs approach. Therefore, poverty is viewed as economic inability to fulfill food and non-food basic needs which are measured by consumption/expenditure. The method used is calculating poverty line, which consists of two components that are Food Poverty Line (FPL) and Non-Food Poverty Line (NFPL). The poverty line was calculated separately for urban and rural areas.*



(GKM) dan Garis Kemiskinan Non-Makanan (GKNM). Penghitungan Garis Kemiskinan dilakukan secara terpisah untuk daerah perkotaan dan perdesaan.

15. Penduduk miskin adalah penduduk yang memiliki rata-rata pengeluaran per kapita per bulan di bawah Garis Kemiskinan.
15. *A person whose expenditure per capita per month is below the poverty line is considered to be poor.*
16. Garis Kemiskinan Makanan (GKM) merupakan nilai pengeluaran kebutuhan minimum makanan yang disetarakan dengan 2.100 kkalori per kapita per hari. Garis Kemiskinan Non-Makanan (GKNM) adalah kebutuhan minimum untuk perumahan, sandang, pendidikan, kesehatan, dan kebutuhan dasar lainnya.
16. *The Food Poverty Line refers to the daily minimum requirement of 2,100 kcal per capita per day. The Non-Food Poverty Line refers to the minimum requirement for household necessities for clothing, education, health, and other basic individual needs.*

**ULASAN****DESCRIPTION****4.1 Pendidikan**

Angka Partisipasi Murni (APM) jika dirinci menurut jenjang pendidikan di Provinsi Kepulauan Riau pada tahun 2020 yaitu: Sekolah Dasar (SD) sebesar 99,16; Sekolah Menengah Pertama (SMP) sebesar 86,47; dan Sekolah Menengah Atas (SMA) sebesar 73,45.

**4.2 Kesehatan**

Persentase penduduk yang mempunyai keluhan kesehatan selama sebulan terakhir pada tahun 2020 di Provinsi Kepulauan Riau sekitar 18,21 persen. Jika dirinci per kabupaten/kota, maka Kabupaten Lingga yang memiliki angka tertinggi yaitu sekitar 27,18 persen, sedangkan Kabupaten Bintan yang memiliki angka terendah sekitar 15,21 persen.

**4.3 Perumahan dan Lingkungan**

Persentase rumahtangga di Provinsi Kepulauan Riau Tahun 2020 berdasarkan luas lantai nya didominasi dengan luas lantai 50-99 m<sup>2</sup> sebesar 51,84 persen, namun masih terdapat 6,69 persen rumahtangga yang memiliki luas lantai kurang dari 19 m<sup>2</sup>. Sedangkan untuk sumber air minum, 75,03 persen rumahtangga menggunakan air dalam kemasan.

**4.1 Education**

*The net participation rate (APM) is detailed according to the education level in the Kepulauan Riau Province in 2020: Elementary School (ES) of 99.16; Junior High School (JHS) at 86.47; and Senior High School (SHS) of 73.45.*

**4.2 Health**

*Population percentage who has a health complaint for the last month in 2020 in the Kepulauan Riau province is about 18.21 percent. If detailed per district/city, then Lingga Regency which has the highest number of about 27.18 percent, while the Bintan regency has the lowest number around 15.21 percent.*

**4.3 Housing and Environment**

*Households in Kepulauan Riau province year 2020 based on the floor area is dominated by the floor area of 50-99 m<sup>2</sup> by 51.84 percent, but there are still 6.69 percent households with a floor area of less than 19 m<sup>2</sup>. As for the source of drinking water, 75.03 percent of households use bottled water.*

#### 4.4 Kriminalitas

Pelanggaran lalulintas selama tahun 2020 di Provinsi Kepulauan Riau terjadi sebanyak 27.273 pelanggaran, dimana total denda yang dikeluarkan sebesar 717.585.000 rupiah. Pelanggaran terbanyak berada di Kota Batam sebanyak 17.138 pelanggaran.

#### 4.4 Crime

*Traffic offences during the year 2020 in Kepulauan Riau province occurred as much as 27,273 violations, where the total fines issued by 717,585,000 rupiah. The most breach was in Batam city as much as 17,138 violations.*

#### 4.5 Agama dan Sosial Lainnya

Selama tahun 2020, jumlah pernikahan yang terjadi di Provinsi Kepulauan Riau sebanyak 12.437 pernikahan.

#### 4.5 Religion and Other Social Affairs

*During 2020, the number of weddings in the Kepulauan Riau province was 12,437 marriages.*

#### 4.6 Kemiskinan dan Pembangunan Manusia

Ada sebanyak 131.966 penduduk miskin pada tahun 2020 di Provinsi Kepulauan Riau, atau sekitar 5.92 persen dengan garis kemiskinan 614.727 rupiah per kapita per bulan, berdasarkan jumlah penduduk miskinnya di dominasi di Kota Batam. Namun persentase penduduk miskin tertinggi berada di Kabupaten Lingga sebesar 13,85 persen.

#### 4.6 Poverty and Human Development

*There are 131,966 poor people in 2020 in Kepulauan Riau Province, or about 5.92 percent with poverty line 614,727 rupiah per capita per month, based on the number of people in dominance in the Batam city. But the highest percentage of poor people in Lingga regency amounted to 13.85 percent.*

#### 4.1 PENDIDIKAN EDUCATION

**Tabel**  
**Table** 4.1.1

**Jumlah Sekolah, Guru, dan Murid Taman Kanak-Kanak (TK) di Bawah Kementerian Pendidikan dan Kebudayaan Menurut Kabupaten/Kota di Provinsi Kepulauan Riau, 2019/2020 dan 2020/2021**

*Number of Schools, Teachers, and Pupils in Kindergarten Under The Ministry of Education and Culture by Regency/ Municipality in Kepulauan Riau Province, 2019/2020 dan 2020/2021*

Kabupaten/Kota Regency/ Municipality	Sekolah/Schools					
	Negeri/Public		Swasta/Private		Jumlah/Total	
	2019/2020	2020/2021	2019/2020	2020/2021	2019/2020	2020/2021
(1)	(2)	(3)	(4)	(5)	(6)	(7)
<b>Kabupaten/Regency</b>						
1. Karimun	14	14	60	60	74	74
2. Bintan	3	3	43	39	46	42
3. Natuna	17	17	59	54	76	71
4. Lingga	9	9	7	7	16	16
5. Kepulauan Anambas	10	10	18	17	28	27
<b>Kota/Municipality</b>						
1. Batam	19	18	377	352	396	370
2. Tanjungpinang	8	8	30	29	38	37
<b>Kepulauan Riau</b>	<b>80</b>	<b>79</b>	<b>594</b>	<b>558</b>	<b>674</b>	<b>637</b>

Lanjutan Tabel/*Continued Table 4.1.1*

Kabupaten/Kota <i>Regency/ Municipality</i>	Guru <sup>1</sup> / <i>Teachers <sup>1</sup></i>					
	Negeri/ <i>Public</i>		Swasta/ <i>Private</i>		Jumlah/ <i>Total</i>	
	2019/2020	2020/2021	2019/2020	2020/2021	2019/2020	2020/2021
(1)	(8)	(9)	(10)	(11)	(12)	(13)
<b>Kabupaten/Regency</b>						
1. Karimun	110	107	335	362	445	469
2. Bintan	18	21	149	152	167	173
3. Natuna	132	140	208	192	340	332
4. Lingga	46	50	33	45	79	95
5. Kepulauan Anambas	109	113	84	95	193	208
<b>Kota/Municipality</b>						
1. Batam	80	74	1 477	1 449	1 557	1 523
2. Tanjungpinang	62	64	193	180	255	244
<b>Kepulauan Riau</b>	<b>557</b>	<b>569</b>	<b>2 479</b>	<b>2 475</b>	<b>3 036</b>	<b>3 044</b>

Lanjutan Tabel/*Continued Table* 4.1.1

Kabupaten/Kota <i>Regency/ Municipality</i>	Murid/Pupils					
	Negeri/Public		Swasta/Private		Jumlah/Total	
	2019/2020	2020/2021	2019/2020	2020/2021	2019/2020	2020/2021
(1)	(14)	(15)	(16)	(17)	(18)	(19)
<b>Kabupaten/Regency</b>						
1. Karimun	686	660	2 763	2 333	3 449	2 993
2. Bintan	122	141	1 379	1 328	1 501	1 469
3. Natuna	904	913	1 392	1 500	2 296	2 413
4. Lingga	347	372	384	280	731	652
5. Kepulauan Anambas	493	496	489	470	982	966
<b>Kota/Municipality</b>						
1. Batam	827	781	14 704	11 439	15 531	12 220
2. Tanjungpinang	358	220	1 344	959	1 702	1 179
<b>Kepulauan Riau</b>	<b>3 737</b>	<b>3 583</b>	<b>22 455</b>	<b>18 309</b>	<b>26 192</b>	<b>21 892</b>

Catatan/Note: <sup>1</sup> Jumlah guru termasuk kepala sekolah dan guru/*The total of teachers including headmaster and teacher*

Sumber/Source: Kementerian Pendidikan dan Kebudayaan, Data Semester Ganjil/*Ministry of Educations and Culture, Odd Semester Data*

**Tabel 4.1.2** Jumlah Sekolah, Guru, dan Murid Raudatul Athfal (RA) di Bawah Kementerian Agama Menurut Kabupaten/Kota di Provinsi Kepulauan Riau, 2019/2020 dan 2020/2021\*  
**Number of Schools, Teachers, and Pupils in Raudatul Athfal (RA) Under The Ministry of Religious Affairs by Regency/Municipality in Kepulauan Riau Province, 2019/2020 dan 2020/2021\***

Kabupaten/Kota Regency/ Municipality	Sekolah/Schools		Guru/Teachers		Murid/Pupils	
	2019/2020	2020/2021*	2019/2020	2020/2021*	2019/2020	2020/2021*
(1)	(2)	(3)	(4)	(5)	(6)	(7)
<b>Kabupaten/Regency</b>						
1. Karimun	9	9	38	36	385	268
2. Bintan	16	16	83	62	855	686
3. Natuna	6	6	31	24	229	187
4. Lingga	5	3	15	12	61	55
5. Kepulauan Anambas	-	...	-	...	-	...
<b>Kota/Municipality</b>						
1. Batam	125	117	559	453	6 158	4039
2. Tanjungpinang	18	18	126	118	997	830
<b>Kepulauan Riau</b>	<b>179</b>	<b>169</b>	<b>852</b>	<b>705</b>	<b>8 685</b>	<b>6065</b>

Catatan/Note: 1. Seluruh Raudatul Athfal (RA) berstatus swasta/*All Raudatul Athfal (RA) are private*  
 2. Data Kepulauan Riau belum termasuk data Kabupaten Kepulauan Anambas/*Kepulauan Riau Province Data not include Kepulauan Anambas Data*

Sumber/Source: <sup>1</sup> Data Tahun 2019/2020 berasal dari Kementerian Agama, EMIS, data semester ganjil/*Ministry of Religious Affairs, EMIS, odd semester report data*

<sup>2</sup> Data Tahun 2020/2021 berasal dari Kementerian Agama Kabupaten/Kota se-Provinsi Kepulauan Riau/*Ministry of Religious Affairs of Regency/Municipality in Kepulauan Riau Area*

**Tabel** 4.1.3  
**Table**

**Jumlah Sekolah, Guru, dan Murid Sekolah Dasar (SD) di Bawah Kementerian Pendidikan dan Kebudayaan Menurut Kabupaten/Kota di Provinsi Kepulauan Riau, 2019/2020 dan 2020/2021**

***Number of Schools, Teachers, and Pupils in Primary Schools Under The Ministry of Education and Culture by Regency/Municipality in Kepulauan Riau Province, 2019/2020 dan 2020/2021***

Kabupaten/Kota Regency/ Municipality	Sekolah/Schools					
	Negeri/Public		Swasta/Private		Jumlah/Total	
	2019/2020	2020/2021	2019/2020	2020/2021	2019/2020	2020/2021
(1)	(2)	(3)	(4)	(5)	(6)	(7)
<b>Kabupaten/Regency</b>						
1. Karimun	121	121	18	18	139	139
2. Bintan	87	87	9	9	96	96
3. Natuna	80	80	1	3	81	83
4. Lingga	132	132	6	6	138	138
5. Kepulauan Anambas	66	66	1	1	67	67
<b>Kota/Municipality</b>						
1. Batam	145	144	224	224	369	368
2. Tanjungpinang	53	53	19	19	72	72
<b>Kepulauan Riau</b>	<b>684</b>	<b>683</b>	<b>278</b>	<b>280</b>	<b>962</b>	<b>963</b>



Lanjutan Tabel/*Continued Table 4.1.3*

Kabupaten/Kota <i>Regency/ Municipality</i>	Guru <sup>1</sup> /Teachers <sup>1</sup>					
	Negeri/ <i>Public</i>		Swasta/ <i>Private</i>		Jumlah/ <i>Total</i>	
	2019/2020	2020/2021	2019/2020	2020/2021	2019/2020	2020/2021
(1)	(8)	(9)	(10)	(11)	(12)	(13)
<b>Kabupaten/Regency</b>						
1. Karimun	1 768	1 794	290	339	2 058	2 133
2. Bintan	1 181	1 240	89	121	1 270	1 361
3. Natuna	972	994	8	15	980	1 009
4. Lingga	1 294	1 322	50	48	1 344	1 370
5. Kepulauan Anambas	634	635	7	12	641	647
<b>Kota/Municipality</b>						
1. Batam	2 892	2 871	3 411	3 875	6 303	6 746
2. Tanjungpinang	940	977	347	383	1 287	1 360
<b>Kepulauan Riau</b>	<b>9 681</b>	<b>9 833</b>	<b>4 202</b>	<b>4 793</b>	<b>13 883</b>	<b>14 626</b>

Lanjutan Tabel/*Continued Table* 4.1.3

Kabupaten/Kota <i>Regency/ Municipality</i>	Murid/Pupils					
	Negeri/Public		Swasta/Private		Jumlah/Total	
	2019/2020	2020/2021	2019/2020	2020/2021	2019/2020	2020/2021
(1)	(14)	(15)	(16)	(17)	(18)	(19)
<b>Kabupaten/Regency</b>						
1. Karimun	22 720	22 613	4 716	4 695	27 436	27 308
2. Bintan	17 900	17 574	1 240	1 300	19 140	18 874
3. Natuna	8 970	8 720	82	201	9 052	8 921
4. Lingga	10 146	10 036	492	557	10 638	10 593
5. Kepulauan Anambas	5 262	5 217	42	64	5 304	5 281
<b>Kota/Municipality</b>						
1. Batam	75 909	75 589	60 394	61 142	136 303	136 731
2. Tanjungpinang	19 319	18 747	5 013	5 054	24 332	23 801
<b>Kepulauan Riau</b>	<b>160 226</b>	<b>158 496</b>	<b>71 979</b>	<b>73 013</b>	<b>232 205</b>	<b>231 509</b>

Catatan/Note: <sup>1</sup> Jumlah guru termasuk kepala sekolah dan guru/*The total of teachers including headmaster and teacher*  
 Sumber/Source: Kementerian Pendidikan dan Kebudayaan, Sistem Data Pokok Pendidikan, data semester ganjil laporan sampai dengan 2020/*Ministry of Educations and Culture, Basic Education Data System, odd semester report data up to 2020*

**Tabel**  
**Table** 4.1.4

**Jumlah Sekolah, Guru, dan Murid Madrasah Ibtidaiyah (MI) di Bawah Kementerian Agama Menurut Kabupaten/Kota di Provinsi Kepulauan Riau, 2019/2020 dan 2020/2021\***

*Number of Schools, Teachers, and Pupils in Madrasah Ibtidaiyah (MI) Under The Ministry of Religious Affairs by Regency/Municipality in Kepulauan Riau Province, 2019/2020 dan 2020/2021\**

Kabupaten/Kota Regency/ Municipality	Sekolah/Schools					
	Negeri/Public		Swasta/Private		Jumlah/Total	
	2019/2020	2020/2021*	2019/2020	2020/2021*	2019/2020	2020/2021*
(1)	(2)	(3)	(4)	(5)	(6)	(7)
<b>Kabupaten/Regency</b>						
1. Karimun	3	3	9	9	12	12
2. Bintan	2	2	6	6	8	8
3. Natuna	-	0	2	2	2	2
4. Lingga	1	1	1	1	2	2
5. Kepulauan Anambas	1	...	2	...	3	...
<b>Kota/Municipality</b>						
1. Batam	2	2	34	32	36	34
2. Tanjungpinang	1	1	3	4	4	5
<b>Kepulauan Riau</b>	<b>10</b>	<b>9</b>	<b>57</b>	<b>54</b>	<b>67</b>	<b>63</b>

Lanjutan Tabel/*Continued Table* 4.1.4

Kabupaten/Kota <i>Regency/ Municipality</i>	Guru/Teachers					
	Negeri/Public		Swasta/Private		Jumlah/Total	
	2019/2020	2020/2021*	2019/2020	2020/2021*	2019/2020	2020/2021*
(1)	(8)	(9)	(10)	(11)	(12)	(13)
<b>Kabupaten/Regency</b>						
1. Karimun	41	32	134	140	175	172
2. Bintan	19	20	90	68	109	88
3. Natuna	-	0	25	34	25	34
4. Lingga	14	12	7	9	21	21
5. Kepulauan Anambas	15	...	4	...	19	...
<b>Kota/Municipality</b>						
1. Batam	58	76	433	427	491	503
2. Tanjungpinang	24	20	41	33	65	53
<b>Kepulauan Riau</b>	<b>171</b>	<b>160</b>	<b>734</b>	<b>711</b>	<b>905</b>	<b>871</b>

Lanjutan Tabel/Continued Table 4.1.4

Kabupaten/Kota Regency/ Municipality	Murid/Pupils					
	Negeri/Public		Swasta/Private		Jumlah/Total	
	2019/2020	2020/2021 <sup>1</sup>	2019/2020	2020/2021 <sup>1</sup>	2019/2020	2020/2021 <sup>1</sup>
(1)	(14)	(15)	(16)	(17)	(18)	(19)
<b>Kabupaten/Regency</b>						
1. Karimun	790	851	1 458	1563	2 248	2414
2. Bintan	224	236	1 128	1288	1 352	1524
3. Natuna	-	0	671	629	671	629
4. Lingga	225	235	27	35	252	270
5. Kepulauan Anambas	277	...	55	...	332	...
<b>Kota/Municipality</b>						
1. Batam	1 641	1651	6 830	6802	8 471	8453
2. Tanjungpinang	280	427	350	384	630	811
<b>Kepulauan Riau</b>	<b>3 437</b>	<b>3400</b>	<b>10 519</b>	<b>10701</b>	<b>13 956</b>	<b>14101</b>

Catatan/Note: Data Kepulauan Riau belum termasuk data Kabupaten Kepulauan Anambas/Kepulauan Riau Province Data not include Kepulauan Anambas Data

Sumber/Source: <sup>1</sup> Data Tahun 2019/2020 berasal dari Kementerian Agama, EMIS, data semester ganjil/Ministry of Religious Affairs, EMIS, odd semester report data

<sup>2</sup> Data Tahun 2020/2021 berasal dari Kementerian Agama Kabupaten/Kota se-Provinsi Kepulauan Riau/Ministry of Religious Affairs of Regency/Municipality in Kepulauan Riau Area

**Tabel**  
**Table** 4.1.5

**Jumlah Sekolah, Guru, dan Murid Sekolah Menengah Pertama (SMP) di Bawah Kementerian Pendidikan dan Kebudayaan Menurut Kabupaten/Kota di Provinsi Kepulauan Riau, 2019/2020 dan 2020/2021**  
*Number of Schools, Teachers, and Pupils in Lower Secondary Schools Under The Ministry of Education and Culture by Regency/Municipality in Kepulauan Riau Province, 2019/2020 dan 2020/2021*

Kabupaten/Kota Regency/ Municipality	Sekolah/Schools					
	Negeri/Public		Swasta/Private		Jumlah/Total	
	2019/2020	2020/2021	2019/2020	2020/2021	2019/2020	2020/2021
(1)	(2)	(3)	(4)	(5)	(6)	(7)
<b>Kabupaten/Regency</b>						
1. Karimun	40	40	11	12	51	52
2. Bintan	28	28	4	5	32	33
3. Natuna	25	25	1	1	26	26
4. Lingga	36	36	2	2	38	38
5. Kepulauan Anambas	25	25	1	2	26	27
<b>Kota/Municipality</b>						
1. Batam	63	63	115	118	178	181
2. Tanjungpinang	16	16	14	13	30	29
<b>Kepulauan Riau</b>	<b>233</b>	<b>233</b>	<b>148</b>	<b>153</b>	<b>381</b>	<b>386</b>

Lanjutan Tabel/Continued Table 4.1.5

Kabupaten/Kota Regency/ Municipality	Guru <sup>1</sup> /Teachers <sup>1</sup>					
	Negeri/Public		Swasta/Private		Jumlah/Total	
	2019/2020	2020/2021	2019/2020	2020/2021	2019/2020	2020/2021
(1)	(8)	(9)	(10)	(11)	(12)	(13)
<b>Kabupaten/Regency</b>						
1. Karimun	688	723	141	180	829	903
2. Bintan	472	490	41	63	513	553
3. Natuna	416	437	14	14	430	451
4. Lingga	366	381	13	13	379	394
5. Kepulauan Anambas	321	340	7	17	328	357
<b>Kota/Municipality</b>						
1. Batam	1 466	1 517	1 252	1 426	2 718	2 943
2. Tanjungpinang	480	497	133	169	613	666
<b>Kepulauan Riau</b>	<b>4 209</b>	<b>4 385</b>	<b>1 601</b>	<b>1 882</b>	<b>5 810</b>	<b>6 267</b>

Lanjutan Tabel/*Continued Table* 4.1.5

Kabupaten/Kota Regency/ Municipality	Murid/Pupils					
	Negeri/Public		Swasta/Private		Jumlah/Total	
	2019/2020	2020/2021	2019/2020	2020/2021	2019/2020	2020/2021
(1)	(14)	(15)	(16)	(17)	(18)	(19)
<b>Kabupaten/Regency</b>						
1. Karimun	9 218	9 258	1 775	1 903	10 993	11 161
2. Bintan	7 228	7 331	517	625	7 745	7 956
3. Natuna	3 121	3 131	233	262	3 354	3 393
4. Lingga	4 194	4 032	105	142	4 299	4 174
5. Kepulauan Anambas	2 251	2 162	56	117	2 307	2 279
<b>Kota/Municipality</b>						
1. Batam	37 262	38 929	16 494	16 896	53 756	55 825
2. Tanjungpinang	9 012	8 848	1 504	1 489	10 516	10 337
<b>Kepulauan Riau</b>	<b>72 286</b>	<b>73 691</b>	<b>20 684</b>	<b>21 434</b>	<b>92 970</b>	<b>95 125</b>

Catatan/Note: <sup>1</sup> Jumlah guru termasuk kepala sekolah dan guru/*The total of teachers including headmaster and teacher*

Sumber/Source: Kementerian Pendidikan dan Kebudayaan, Sistem Data Pokok Pendidikan, data semester ganjil laporan sampai dengan 2020/*Ministry of Educations and Culture, Basic Education Data System, odd semester report data up to 2020*



**Tabel**  
**Table** 4.1.6

**Jumlah Sekolah, Guru, dan Murid Madrasah Tsanawiyah (MTs) di Bawah Kementerian Agama Menurut Kabupaten/Kota di Provinsi Kepulauan Riau, 2019/2020 dan 2020/2021\***

*Number of Schools, Teachers, and Pupils in Madrasah Tsanawiyah (MTs) Under The Ministry of Religious Affairs by Regency/Municipality in Kepulauan Riau Province, 2019/2020 dan 2020/2021\**

Kabupaten/Kota Regency/ Municipality	Sekolah/Schools					
	Negeri/Public		Swasta/Private		Jumlah/Total	
	2019/2020	2020/2021*	2019/2020	2020/2021*	2019/2020	2020/2021*
(1)	(2)	(3)	(4)	(5)	(6)	(7)
<b>Kabupaten/Regency</b>						
1. Karimun	1	1	9	9	10	10
2. Bintan	1	1	10	10	11	11
3. Natuna	3	3	11	11	14	14
4. Lingga	1	1	2	3	3	4
5. Kepulauan Anambas	-	...	3	...	3	...
<b>Kota/Municipality</b>						
1. Batam	2	3	21	22	23	25
2. Tanjungpinang	1	1	1	1	2	2
<b>Kepulauan Riau</b>	<b>9</b>	<b>10</b>	<b>57</b>	<b>56</b>	<b>66</b>	<b>66</b>

Lanjutan Tabel/*Continued Table* 4.1.6

Kabupaten/Kota <i>Regency/ Municipality</i>	Guru/Teachers					
	Negeri/Public		Swasta/Private		Jumlah/Total	
	2019/2020	2020/2021*	2019/2020	2020/2021*	2019/2020	2020/2021*
(1)	(8)	(9)	(10)	(11)	(12)	(13)
<b>Kabupaten/Regency</b>						
1. Karimun	30	31	135	132	165	163
2. Bintan	27	13	121	79	148	92
3. Natuna	47	44	90	96	137	140
4. Lingga	21	23	23	29	44	52
5. Kepulauan Anambas	-	...	28	...	28	...
<b>Kota/Municipality</b>						
1. Batam	76	83	205	254	281	308
2. Tanjungpinang	31	41	7	12	38	53
<b>Kepulauan Riau</b>	<b>232</b>	<b>235</b>	<b>609</b>	<b>602</b>	<b>841</b>	<b>808</b>

Lanjutan Tabel/Continued Table 4.1.6

Kabupaten/Kota Regency/ Municipality	Murid/Pupils					
	Negeri/Public		Swasta/Private		Jumlah/Total	
	2019/2020	2020/2021 <sup>1</sup>	2019/2020	2020/2021 <sup>2</sup>	2019/2020	2020/2021 <sup>1</sup>
(1)	(8)	(9)	(10)	(11)	(12)	(13)
<b>Kabupaten/Regency</b>						
1. Karimun	518	509	1 419	1231	1 937	1740
2. Bintan	333	224	1 006	1164	1 339	1388
3. Natuna	516	644	745	555	1 261	1199
4. Lingga	197	265	163	238	360	503
5. Kepulauan Anambas	-	...	232	...	232	...
<b>Kota/Municipality</b>						
1. Batam	1 447	1521	2 155	2164	3 602	3685
2. Tanjungpinang	438	617	74	74	512	691
<b>Kepulauan Riau</b>	<b>3 449</b>	<b>3780</b>	<b>5 794</b>	<b>5426</b>	<b>9 243</b>	<b>9206</b>

Catatan/Note: Data Kepulauan Riau belum termasuk data Kabupaten Kepulauan Anambas/Kepulauan Riau Province Data not include Kepulauan Anambas Data

Sumber/Source: <sup>1</sup> Data Tahun 2019/2020 berasal dari Kementerian Agama, EMIS, data semester ganjil/Ministry of Religious Affairs, EMIS, odd semester report data

<sup>2</sup> Data Tahun 2020/2021 berasal dari Kementerian Agama Kabupaten/Kota se-Provinsi Kepulauan Riau/Ministry of Religious Affairs of Regency/Municipality in Kepulauan Riau Area

**Tabel**  
**Table** 4.1.7

**Jumlah Sekolah, Guru, dan Murid Sekolah Menengah Atas (SMA) di Bawah Kementerian Pendidikan dan Kebudayaan Menurut Kabupaten/Kota di Provinsi Kepulauan Riau, 2019/2020 dan 2020/2021**  
**Number of Schools, Teachers, and Pupils in Upper Secondary Schools Under The Ministry of Education and Culture by Regency/Municipality in Kepulauan Riau Province, 2019/2020 dan 2020/2021**

Kabupaten/Kota Regency/ Municipality	Sekolah/Schools					
	Negeri/Public		Swasta/Private		Jumlah/Total	
	2019/2020	2020/2021	2019/2020	2020/2021	2019/2020	2020/2021
(1)	(2)	(3)	(4)	(5)	(6)	(7)
<b>Kabupaten/Regency</b>						
1. Karimun	15	15	3	3	18	18
2. Bintan	10	10	3	3	13	13
3. Natuna	14	14	1	1	15	15
4. Lingga	14	14	1	1	15	15
5. Kepulauan Anambas	5	5	-	-	5	5
<b>Kota/Municipality</b>						
1. Batam	26	26	43	40	69	66
2. Tanjungpinang	7	7	6	4	13	11
<b>Kepulauan Riau</b>	<b>91</b>	<b>91</b>	<b>57</b>	<b>52</b>	<b>148</b>	<b>143</b>

Lanjutan Tabel/Continued Table 4.1.7

Kabupaten/Kota Regency/ Municipality	Guru <sup>1</sup> /Teachers <sup>1</sup>					
	Negeri/Public		Swasta/Private		Jumlah/Total	
	2019/2020	2020/2021	2019/2020	2020/2021	2019/2020	2020/2021
(1)	(8)	(9)	(10)	(11)	(12)	(13)
<b>Kabupaten/Regency</b>						
1. Karimun	438	453	54	49	492	502
2. Bintan	294	294	42	49	336	343
3. Natuna	330	338	8	11	338	349
4. Lingga	289	292	9	12	298	304
5. Kepulauan Anambas	111	123	-	-	111	123
<b>Kota/Municipality</b>						
1. Batam	783	856	488	539	1 271	1 395
2. Tanjungpinang	321	344	48	48	369	392
<b>Kepulauan Riau</b>	<b>2 566</b>	<b>2 700</b>	<b>649</b>	<b>708</b>	<b>3 215</b>	<b>3 408</b>

Lanjutan Tabel/*Continued Table* 4.1.7

Kabupaten/Kota <i>Regency/ Municipality</i>	Murid/Pupils					
	Negeri/ <i>Public</i>		Swasta/ <i>Private</i>		Jumlah/ <i>Total</i>	
	2019/2020	2020/2021	2019/2020	2020/2021	2019/2020	2020/2021
(1)	(14)	(15)	(16)	(17)	(18)	(19)
<b>Kabupaten/<i>Regency</i></b>						
1. Karimun	6 261	6 452	720	727	6 981	7 179
2. Bintan	3 515	3 526	311	283	3 826	3 809
3. Natuna	3 203	3 280	26	23	3 229	3 303
4. Lingga	2 955	3 084	130	133	3 085	3 217
5. Kepulauan Anambas	1 455	1 432	-	-	1 455	1 432
<b>Kota/<i>Municipality</i></b>						
1. Batam	17 645	19 577	5 436	5 860	23 081	25 437
2. Tanjungpinang	5 097	5 218	415	392	5 512	5 610
<b>Kepulauan Riau</b>	<b>40 131</b>	<b>42 569</b>	<b>7 038</b>	<b>7 418</b>	<b>47 169</b>	<b>49 987</b>

Catatan/*Note*: <sup>1</sup> Jumlah guru termasuk kepala sekolah dan guru/*The total of teachers including headmaster and teacher*  
 Sumber/*Source*: Kementerian Pendidikan dan Kebudayaan, Sistem Data Pokok Pendidikan, data semester ganjil laporan sampai dengan 2020/*Ministry of Educations and Culture, Basic Education Data System, odd semester report data up to 2020*

**Tabel**  
**Table** 4.1.8

**Jumlah Sekolah, Guru, dan Murid Sekolah Menengah Kejuruan (SMK) di Bawah Kementerian Pendidikan dan Kebudayaan Menurut Kabupaten/Kota di Provinsi Kepulauan Riau, 2019/2020 dan 2020/2021**  
*Number of Schools, Teachers, and Pupils in Vocational High Schools Under The Ministry of Education and Culture by Regency/Municipality in Kepulauan Riau Province, 2019/2020 dan 2020/2021*

Kabupaten/Kota Regency/ Municipality	Sekolah/Schools					
	Negeri/Public		Swasta/Private		Jumlah/Total	
	2019/2020	2020/2021	2019/2020	2020/2021	2019/2020	2020/2021
(1)	(2)	(3)	(4)	(5)	(6)	(7)
<b>Kabupaten/Regency</b>						
1. Karimun	5	5	5	4	10	9
2. Bintan	4	4	4	3	8	7
3. Natuna	5	5	3	2	8	7
4. Lingga	4	4	1	1	5	5
5. Kepulauan Anambas	4	4	-	-	4	4
<b>Kota/Municipality</b>						
1. Batam	8	8	60	59	68	67
2. Tanjungpinang	5	5	5	5	10	10
<b>Kepulauan Riau</b>	<b>35</b>	<b>35</b>	<b>78</b>	<b>74</b>	<b>113</b>	<b>109</b>

Lanjutan Tabel/Continued Table 4.1.8

Kabupaten/Kota Regency/ Municipality	Guru <sup>1</sup> /Teachers <sup>1</sup>					
	Negeri/Public		Swasta/Private		Jumlah/Total	
	2019/2020	2020/2021	2019/2020	2020/2021	2019/2020	2020/2021
(1)	(8)	(9)	(10)	(11)	(12)	(13)
<b>Kabupaten/Regency</b>						
1. Karimun	186	191	70	72	256	263
2. Bintan	149	157	34	35	183	192
3. Natuna	98	99	8	6	106	105
4. Lingga	68	71	12	11	80	82
5. Kepulauan Anambas	68	73	-	-	68	73
<b>Kota/Municipality</b>						
1. Batam	490	554	767	878	1 257	1 432
2. Tanjungpinang	314	341	75	76	389	417
<b>Kepulauan Riau</b>	<b>1 373</b>	<b>1 486</b>	<b>966</b>	<b>1 078</b>	<b>2 339</b>	<b>2 564</b>



Lanjutan Tabel/Continued Table 4.1.8

Kabupaten/Kota Regency/ Municipality	Murid/Pupils					
	Negeri/Public		Swasta/Private		Jumlah/Total	
	2019/2020	2020/2021	2019/2020	2020/2021	2019/2020	2020/2021
(1)	(8)	(9)	(10)	(11)	(12)	(13)
<b>Kabupaten/Regency</b>						
1. Karimun	2 242	2 143	847	712	3 089	2 855
2. Bintan	1 864	2 024	399	417	2 263	2 441
3. Natuna	334	257	35	23	369	280
4. Lingga	490	514	126	123	616	637
5. Kepulauan Anambas	458	460	-	-	458	460
<b>Kota/Municipality</b>						
1. Batam	10 848	12 313	9 294	9 206	20 142	21 519
2. Tanjungpinang	4 671	4 911	833	723	5 504	5 634
<b>Kepulauan Riau</b>	<b>20 907</b>	<b>22 622</b>	<b>11 534</b>	<b>11 204</b>	<b>32 441</b>	<b>33 826</b>

Catatan/Note: <sup>1</sup> Guru yang mengajar di 2 sekolah atau lebih dihitung di masing-masing sekolah. Jumlah guru termasuk kepala sekolah dan guru/ *The teacher who taught in two schools or more counted in every school. The total of teachers including headmaster and teacher*

Sumber/Source: Kementerian Pendidikan dan Kebudayaan, Sistem Data Pokok Pendidikan, data semester ganjil laporan sampai dengan 2020/ *Ministry of Educations and Culture, Basic Education Data System, odd semester report data up to 2020*

**Tabel**  
**Table** 4.1.9

**Jumlah Sekolah, Guru, dan Murid Madrasah Aliyah (MA) di Bawah Kementerian Agama Menurut Kabupaten/Kota di Provinsi Kepulauan Riau, 2019/2020 dan 2020/2021<sup>x</sup>**

*Number of Schools, Teachers, and Pupils in Madrasah Aliyah (MA) Under the Ministry of Religious Affairs by Regency/Municipality in Kepulauan Riau Province, 2019/2020 dan 2020/2021<sup>x</sup>*

Kabupaten/Kota Regency/ Municipality	Sekolah/Schools					
	Negeri/Public		Swasta/Private		Jumlah/Total	
	2019/2020	2020/2021 <sup>x</sup>	2019/2020	2020/2021 <sup>x</sup>	2019/2020	2020/2021 <sup>x</sup>
(1)	(2)	(3)	(4)	(5)	(6)	(7)
<b>Kabupaten/Regency</b>						
1. Karimun	1	1	5	5	6	6
2. Bintan	1	1	3	3	4	4
3. Natuna	2	2	3	3	5	5
4. Lingga	-	0	3	3	3	3
5. Kepulauan Anambas	-	...	3	...	3	...
<b>Kota/Municipality</b>						
1. Batam	2	2	15	15	17	17
2. Tanjungpinang	1	1	1	1	2	2
<b>Kepulauan Riau</b>	<b>7</b>	<b>7</b>	<b>33</b>	<b>30</b>	<b>40</b>	<b>37</b>

Lanjutan Tabel/Continued Table 4.1.9

Kabupaten/Kota Regency/ Municipality	Guru/Teachers					
	Negeri/Public		Swasta/Private		Jumlah/Total	
	2019/2020	2020/2021*	2019/2020	2020/2021*	2019/2020	2020/2021*
(1)	(8)	(9)	(10)	(11)	(12)	(13)
<b>Kabupaten/Regency</b>						
1. Karimun	20	20	82	65	102	85
2. Bintan	18	19	45	46	63	65
3. Natuna	35	36	29	25	64	61
4. Lingga	-	3	44	27	44	30
5. Kepulauan Anambas	-	...	31	...	31	...
<b>Kota/Municipality</b>						
1. Batam	58	40	117	126	175	166
2. Tanjungpinang	38	44	11	12	49	56
<b>Kepulauan Riau</b>	<b>169</b>	<b>162</b>	<b>359</b>	<b>301</b>	<b>528</b>	<b>463</b>

Lanjutan Tabel/*Continued Table* 4.1.9

Kabupaten/Kota <i>Regency/ Municipality</i>	Murid/Pupils					
	Negeri/Public		Swasta/Private		Jumlah/Total	
	2019/2020	2020/2021*	2019/2020	2020/2021*	2019/2020	2020/2021*
(1)	(14)	(15)	(16)	(17)	(18)	(19)
<b>Kabupaten/Regency</b>						
1. Karimun	233	237	413	385	646	622
2. Bintan	118	164	73	137	191	301
3. Natuna	393	380	123	102	516	482
4. Lingga	-	0	172	176	172	176
5. Kepulauan Anambas	-	...	142	...	142	...
<b>Kota/Municipality</b>						
1. Batam	1 717	1794	826	882	2 543	2676
2. Tanjungpinang	441	527	19	20	460	547
<b>Kepulauan Riau</b>	<b>2 902</b>	<b>3102</b>	<b>1 768</b>	<b>1702</b>	<b>4 670</b>	<b>4804</b>

Catatan/*Note*: Data Kepulauan Riau belum termasuk data Kabupaten Kepulauan Anambas/*Kepulauan Riau Province Data not include Kepulauan Anambas Data*

Sumber/*Source*: <sup>1</sup> Data Tahun 2019/2020 berasal dari Kementerian Agama, EMIS, data semester ganjil/*Ministry of Religious Affairs, EMIS, odd semester report data*

<sup>2</sup> Data Tahun 2020/2021 berasal dari Kementerian Agama Kabupaten/Kota se-Provinsi Kepulauan Riau/*Ministry of Religious Affairs of Regency/Municipality in Kepulauan Riau Area*

**Tabel**  
**Table** 4.1.10

**Jumlah Perguruan Tinggi<sup>1</sup>, Tenaga Pendidik, dan Mahasiswa<sup>2</sup> (Negeri dan Swasta) di Bawah Kementerian Riset, Teknologi dan Pendidikan Tinggi/ Kementerian Pendidikan dan Kebudayaan Menurut Kabupaten/Kota di Provinsi Kepulauan Riau, 2019 dan 2020**  
**Number of Universities<sup>1</sup>, Lecturers, and Students (Public and Private) Under the Ministry of Research, Technology and High Education/ Ministry of Education and Culture by Regency/Municipality in Kepulauan Riau Province, 2019 dan 2020**

Kabupaten/Kota Regency/ Municipality	Perguruan Tinggi <sup>1</sup> /Universities <sup>1</sup>					
	Negeri/Public		Swasta/Private		Jumlah/Total	
	2019	2020	2019	2020	2019	2020
(1)	(2)	(3)	(4)	(5)	(6)	(7)
<b>Kabupaten/Regency</b>						
1. Karimun	...	...	2	2	2	2
2. Bintan	...	...	1	1	1	1
3. Natuna	...	...	...	...	...	...
4. Lingga	...	...	1	1	1	1
5. Kepulauan Anambas	...	...	...	...	...	...
<b>Kota/Municipality</b>						
1. Batam	1	1	24	23	25	24
2. Tanjungpinang	1	1	6	5	7	6
<b>Kepulauan Riau</b>	<b>2</b>	<b>2</b>	<b>34</b>	<b>32</b>	<b>36</b>	<b>34</b>

Lanjutan Tabel/*Continued Table* 4.1.10

Kabupaten/Kota <i>Regency/ Municipality</i>	Tenaga Pendidik/ <i>Lecturers</i>					
	Negeri/ <i>Public</i>		Swasta/ <i>Private</i>		Jumlah/ <i>Total</i>	
	2019	2020	2019	2020	2019	2020
(1)	(8)	(9)	(10)	(11)	(12)	(13)
<b>Kabupaten/Regency</b>						
1. Karimun	...	...	79	85	79	85
2. Bintan	...	...	...	2	...	2
3. Natuna	...	...	...	...	...	...
4. Lingga	...	...	18	18	18	18
5. Kepulauan Anambas	...	...	...	...	...	...
<b>Kota/Municipality</b>						
1. Batam	205	199	1 094	1 252	1 299	1 451
2. Tanjungpinang	197	196	204	187	401	383
<b>Kepulauan Riau</b>	<b>402</b>	<b>395</b>	<b>1 395</b>	<b>1 544</b>	<b>1 797</b>	<b>1 939</b>

Lanjutan Tabel/*Continued Table 4.1.10*

Kabupaten/Kota <i>Regency/ Municipality</i>	Mahasiswa <sup>2</sup> /Students <sup>2</sup>					
	Negeri/Public		Swasta/Private		Jumlah/Total	
	2019	2020	2019	2020	2019	2020
(1)	(8)	(9)	(10)	(11)	(12)	(13)
<b>Kabupaten/Regency</b>						
1. Karimun	...	...	757	772	757	772
2. Bintan	...	...	...	57	...	57
3. Natuna	...	...	...	...	...	...
4. Lingga	...	...	316	...	316	...
5. Kepulauan Anambas	...	...	...	...	...	...
<b>Kota/Municipality</b>						
1. Batam	4 360	5 307	26 047	26 888	30 407	32 195
2. Tanjungpinang	67	...	6 844	6 787	6 911	6 787
<b>Kepulauan Riau</b>	<b>4 427</b>	<b>5 307</b>	<b>33 964</b>	<b>34 504</b>	<b>38 391</b>	<b>39 811</b>

Catatan/Note: <sup>1</sup> Termasuk Institut, Sekolah Tinggi, Akademi, dan Politeknik/*Including Institute, College, Academy, and Polytechnic*

<sup>2</sup> Data semester ganjil 2018 dan 2019/2018 and 2019 odd semester data

Sumber/Source: Kementerian Riset, Teknologi dan Pendidikan Tinggi/Kementerian Pendidikan dan Kebudayaan, data diambil pada bulan Desember 2019 dan Desember 2020/*Ministry of Research, Technology and High Education/Ministry of Education and Culture, data was taken on December 2019 and December 2020*

**Tabel**  
**Table** 4.1.11

**Jumlah Perguruan Tinggi<sup>1</sup>, Tenaga Pendidik, dan Mahasiswa (Negeri dan Swasta) di Bawah Kementerian Agama Menurut Kabupaten/Kota di Provinsi Kepulauan Riau, 2018 dan 2019**  
**Number of Universities<sup>1</sup>, Lecturers, and Students (Public and Private) Under the Ministry of Religious Affairs by Regency/Municipality in Kepulauan Riau Province, 2018 dan 2019**

Kabupaten/Kota Regency/ Municipality	Perguruan Tinggi <sup>1</sup> /Universities <sup>1</sup>					
	Negeri/Public		Swasta/Private		Jumlah/Total	
	2018	2019	2018	2019	2018	2019
(1)	(2)	(3)	(4)	(5)	(6)	(7)
<b>Kabupaten/Regency</b>						
1. Karimun	1	-	-	1	1	1
2. Bintan	-	1	1	-	1	1
3. Natuna	-	-	1	1	1	1
4. Lingga	-	-	1	1	1	1
5. Kepulauan Anambas	-	-	-	-	-	-
<b>Kota/Municipality</b>						
1. Batam	-	-	6	7	6	7
2. Tanjungpinang	-	-	1	1	1	1
<b>Kepulauan Riau</b>	<b>1</b>	<b>1</b>	<b>10</b>	<b>11</b>	<b>11</b>	<b>12</b>



Lanjutan Tabel/Continued Table 4.1.11

Kabupaten/Kota Regency/ Municipality	Tenaga Pendidik/Lecturers					
	Negeri/Public		Swasta/Private		Jumlah/Total	
	2018	2019	2018	2019	2018	2019
(1)	(8)	(9)	(10)	(11)	(12)	(13)
<b>Kabupaten/Regency</b>						
1. Karimun	1	-	-	1	1	1
2. Bintan	-	1	1	-	1	1
3. Natuna	-	-	1	1	1	1
4. Lingga	-	-	1	1	1	1
5. Kepulauan Anambas	-	-	-	-	-	-
<b>Kota/Municipality</b>						
1. Batam	-	-	6	7	6	7
2. Tanjungpinang	-	-	1	1	1	1
<b>Kepulauan Riau</b>	<b>1</b>	<b>1</b>	<b>10</b>	<b>11</b>	<b>11</b>	<b>12</b>

Lanjutan Tabel/*Continued Table* 4.1.11

Kabupaten/Kota <i>Regency/ Municipality</i>	Mahasiswa/Students					
	Negeri/Public		Swasta/Private		Jumlah/Total	
	2018	2019	2018	2019	2018	2019
(1)	(14)	(15)	(16)	(17)	(18)	(19)
<b>Kabupaten/Regency</b>						
1. Karimun	1	-	-	1	1	1
2. Bintan	-	1	1	-	1	1
3. Natuna	-	-	1	1	1	1
4. Lingga	-	-	1	1	1	1
5. Kepulauan Anambas	-	-	-	-	-	-
<b>Kota/Municipality</b>						
1. Batam	-	-	6	7	6	7
2. Tanjungpinang	-	-	1	1	1	1
<b>Kepulauan Riau</b>	<b>1</b>	<b>1</b>	<b>10</b>	<b>11</b>	<b>11</b>	<b>12</b>

Catatan/Note: <sup>1</sup> Termasuk Institut, Sekolah Tinggi, Akademi, dan Politeknik/*Including Institute, College, Academy, and Polytechnic*  
 Sumber/Source: Kementerian Agama/*Ministry of Religious Affairs*

**Tabel 4.1.12** **Persentase Penduduk Usia 7–24 Tahun Menurut Jenis Kelamin, Kelompok Umur Sekolah, dan Partisipasi Sekolah<sup>1</sup> di Provinsi Kepulauan Riau, 2018–2020**  
**Percentage of Population Aged 7–24 Years by Sex, School Age Group, and School Participation<sup>1</sup> in Kepulauan Riau Province, 2018–2020**

Jenis Kelamin dan Kelompok Umur Sekolah <i>Sex and School Age Group</i>	2018		
	Tidak/Belum Pernah Sekolah <i>Not/Never Attending School</i>	Masih Sekolah <i>Attending School</i>	Tidak Sekolah Lagi <i>Not Attending School Anymore</i>
(1)	(2)	(3)	(4)
Laki-laki/ <i>Male</i>			
7–12	0,13	99,74	0,14
13–15	0,18	99,02	0,80
16–18	0,07	83,44	16,49
19–24	0,74	18,59	80,66
<b>7–24</b>	<b>0,31</b>	<b>73,31</b>	<b>26,39</b>
Perempuan/ <i>Female</i>			
7–12	0,64	99,32	0,05
13–15	0,23	99,39	0,38
16–18	0,15	84,19	15,66
19–24	0,02	17,86	82,12
<b>7–24</b>	<b>0,33</b>	<b>74,93</b>	<b>24,74</b>
Laki–Laki+Perempuan <i>Male+Female</i>			
7–12	0,39	99,52	0,09
13–15	0,20	99,20	0,59
16–18	0,11	83,78	16,11
19–24	0,40	18,24	81,36
<b>7–24</b>	<b>0,32</b>	<b>74,11</b>	<b>25,57</b>

Lanjutan Tabel/*Continued Table* 4.1.12

Jenis Kelamin dan Kelompok Umur Sekolah <i>Sex and School Age Group</i>	2019		
	Tidak/Belum Pernah Sekolah <i>Not/Never Attending School</i>	Masih Sekolah <i>Attending School</i>	Tidak Sekolah Lagi <i>Not Attending School Anymore</i>
(1)	(5)	(6)	(7)
Laki-laki/ <i>Male</i>			
7-12	0,50	99,43	0,07
13-15	-	98,32	1,68
16-18	0,23	83,83	15,94
19-24	0,97	17,43	81,61
<b>7-24</b>	<b>0,50</b>	<b>74,96</b>	<b>24,53</b>
Perempuan/ <i>Female</i>			
7-12	0,31	99,52	0,17
13-15	0,18	98,69	1,14
16-18	0,15	84,30	15,55
19-24	0,16	20,32	79,52
<b>7-24</b>	<b>0,22</b>	<b>73,15</b>	<b>26,62</b>
Laki-Laki+Perempuan <i>Male+Female</i>			
7-12	0,41	99,48	0,12
13-15	0,09	98,50	1,41
16-18	0,19	84,04	15,77
19-24	0,53	18,98	80,49
<b>7-24</b>	<b>0,36</b>	<b>74,06</b>	<b>25,58</b>

Lanjutan Tabel/Continued Table 4.1.12

Jenis Kelamin dan Kelompok Umur Sekolah <i>Sex and School Age Group</i>	2020		
	Tidak/Belum Pernah Sekolah <i>Not/Never Attending School</i>	Masih Sekolah <i>Attending School</i>	Tidak Sekolah Lagi <i>Not Attending School Anymore</i>
(1)	(8)	(9)	(10)
Laki-laki/ <i>Male</i>			
7-12	0,66	99,34	0,00
13-15	0,61	98,94	0,45
16-18	0,09	82,61	17,31
19-24	0,76	18,05	81,19
<b>7-24</b>	<b>0,59</b>	<b>75,76</b>	<b>23,65</b>
Perempuan/ <i>Female</i>			
7-12	0,19	99,78	0,03
13-15	0,00	98,70	1,30
16-18	0,00	86,60	13,40
19-24	0,06	21,56	78,38
<b>7-24</b>	<b>0,09</b>	<b>77,88</b>	<b>22,02</b>
Laki-Laki+Perempuan <i>Male+Female</i>			
7-12	0,44	99,55	0,01
13-15	0,31	98,82	0,87
16-18	0,04	84,62	15,34
19-24	0,43	19,71	79,86
<b>7-24</b>	<b>0,35</b>	<b>76,78</b>	<b>22,87</b>

Catatan/Note: <sup>1</sup> Termasuk pendidikan nonformal (Paket A, Paket B, atau Paket C)/Including Package A, Package B, or Package C  
 Sumber/Source: BPS, Survei Sosial Ekonomi Nasional (Susenas)/BPS-Statistics Indonesia, National Socioeconomic Survey

**Tabel**  
**Table** 4.1.13

**Angka Partisipasi Murni (APM) dan Angka Partisipasi Kasar (APK) Menurut Jenjang Pendidikan di Provinsi Kepulauan Riau, 2019 dan 2020**  
**Net Enrollment Rate and Gross Enrollment Ratio by Educational Level in Kepulauan Riau Province, 2019 and 2020**

Jenjang Pendidikan Educational Level	Angka Partisipasi Murni (APM) Net Enrollment Rate		Angka Partisipasi Kasar (APK) Gross Enrollment Ratio	
	2019	2020	2019	2020
(1)	(2)	(3)	(4)	(5)
SD/MI/Sederajat Primary School	99,13	99,16	107,64	106,31
SMP/MTs/ Sederajat Lower Secondary School	85,54	86,47	92,82	93,87
SMA/SMK/MA/Sederajat Upper Secondary School	72,97	73,45	86,69	87,53

Sumber/Source: BPS, Survei Sosial Ekonomi Nasional (Susenas)/BPS-Statistics Indonesia, National Socioeconomic Survey

**Tabel**  
**Table** 4.1.14

**Persentase Penduduk Berumur 15 Tahun ke Atas yang Melek Huruf Menurut Kelompok Umur dan Daerah Tempat Tinggal di Provinsi Kepulauan Riau, 2019 dan 2020**

*Percentage of Literate People Aged 15 Years and Over by Age Group and Urban-Rural Classification in Kepulauan Riau Province, 2019 and 2020*

Kelompok Umur Age Group	Perkotaan Urban		Perdesaan Rural		Perkotaan+Perdesaan Urban+Rural	
	2019	2020	2019	2020	2019	2020
(1)	(2)	(3)	(4)	(5)	(6)	(7)
15–19	100,00	99,99	100,00	98,95	100,00	99,86
20–24	99,90	99,97	100,00	100,00	99,91	99,97
25–29	100,00	99,98	99,84	99,79	99,99	99,97
30–34	100,00	99,88	99,80	99,74	99,98	99,87
35–39	99,92	99,93	99,94	99,11	99,92	99,87
40–44	99,75	99,69	97,42	99,12	99,50	99,63
45–49	99,67	99,58	96,75	97,21	99,35	99,30
50+	96,08	96,48	89,70	89,35	95,06	95,35
<b>Jumlah/Total</b>	<b>99,29</b>	<b>99,30</b>	<b>96,54</b>	<b>96,34</b>	<b>99,00</b>	<b>99,00</b>
<b>15–24</b>	<b>99,95</b>	<b>99,98</b>	<b>100,00</b>	<b>99,29</b>	<b>99,95</b>	<b>99,91</b>
<b>15–44</b>	<b>99,93</b>	<b>99,90</b>	<b>99,42</b>	<b>99,36</b>	<b>99,88</b>	<b>99,86</b>
<b>15+</b>	<b>99,29</b>	<b>99,30</b>	<b>96,54</b>	<b>96,34</b>	<b>99,00</b>	<b>99,00</b>
<b>45+</b>	<b>97,45</b>	<b>97,61</b>	<b>91,72</b>	<b>91,62</b>	<b>96,64</b>	<b>96,75</b>

Sumber/Source: BPS, Survei Sosial Ekonomi Nasional (Susenas)/BPS-Statistics Indonesia, National Socioeconomic Survey

**Tabel**  
**Table** 4.1.15

**Jumlah Desa<sup>1</sup>/Kelurahan yang Memiliki Fasilitas Sekolah Menurut Kabupaten/Kota dan Tingkat Pendidikan di Provinsi Kepulauan Riau, 2018–2020**  
**Number of Villages<sup>1</sup>/Kelurahan Having Educational Facilities by Regency/Municipality and Educational Level in Kepulauan Riau Province, 2018–2020**

Kabupaten/Kota Regency/Municipality	SD Primary School		
	2018	2019	2020
(1)	(2)	(3)	(4)
<b>Kabupaten/Regency</b>			
1. Karimun	67	68	68
2. Bintan	49	50	50
3. Natuna	64	64	65
4. Lingga	79	79	79
5. Kepulauan Anambas	53	53	53
<b>Kota/Municipality</b>			
1. Batam	64	64	64
2. Tanjungpinang	18	18	18
<b>Kepulauan Riau</b>	<b>394</b>	<b>396</b>	<b>397</b>



Lanjutan Tabel/*Continued Table 4.1.15*

Kabupaten/Kota Regency/Municipality	SMP Junior High School		
	2018	2019	2020
(1)	(5)	(6)	(7)
<b>Kabupaten/Regency</b>			
1. Karimun	47	48	48
2. Bintan	26	27	27
3. Natuna	29	34	35
4. Lingga	35	38	38
5. Kepulauan Anambas	25	25	25
<b>Kota/Municipality</b>			
1. Batam	56	57	59
2. Tanjungpinang	16	15	16
<b>Kepulauan Riau</b>	<b>234</b>	<b>244</b>	<b>248</b>

Lanjutan Tabel/*Continued Table* 4.1.15

Kabupaten/Kota Regency/Municipality	SMA Senior High School		
	2018	2019	2020
(1)	(8)	(9)	(10)
<b>Kabupaten/Regency</b>			
1. Karimun	17	18	18
2. Bintan	13	13	12
3. Natuna	17	17	18
4. Lingga	14	17	17
5. Kepulauan Anambas	7	7	7
<b>Kota/Municipality</b>			
1. Batam	39	41	45
2. Tanjungpinang	11	8	9
<b>Kepulauan Riau</b>	<b>118</b>	<b>121</b>	<b>126</b>

Lanjutan Tabel/*Continued Table 4.1.15*

Kabupaten/Kota Regency/Municipality	SMK Vocational School		
	2018	2019	2020
(1)	(11)	(12)	(13)
<b>Kabupaten/Regency</b>			
1. Karimun	9	9	9
2. Bintan	8	8	8
3. Natuna	5	5	5
4. Lingga	5	5	5
5. Kepulauan Anambas	5	4	4
<b>Kota/Municipality</b>			
1. Batam	25	27	27
2. Tanjungpinang	7	7	7
<b>Kepulauan Riau</b>	<b>64</b>	<b>65</b>	<b>65</b>

Lanjutan Tabel/*Continued Table* 4.1.15

Kabupaten/Kota <i>Regency/Municipality</i>	Perguruan Tinggi <i>University</i>		
	2018	2019	2020
(1)	(14)	(15)	(16)
<b>Kabupaten/Regency</b>			
1. Karimun	2	2	2
2. Bintan	2	3	3
3. Natuna	1	1	2
4. Lingga	2	2	2
5. Kepulauan Anambas	–	–	–
<b>Kota/Municipality</b>			
1. Batam	18	20	18
2. Tanjungpinang	7	6	6
<b>Kepulauan Riau</b>	<b>32</b>	<b>34</b>	<b>33</b>

Catatan/Note: <sup>1</sup> Desa pada tabel ini termasuk Unit Permukiman Transmigrasi (UPT) yang masih dibina oleh kementerian terkait dan nagari di Provinsi Sumatera Barat/*Villages in this table include Transmigration Settlement Unit which is still fostered by the relevant ministries and the nagari in the Province of Sumatera Barat*

Sumber/Source: BPS, Pendataan Potensi Desa (Podes)/ *BPS–Statistics Indonesia, Village Potential Data Collection*

## 4.2 KESEHATAN HEALTH

**Tabel 4.2.1** Jumlah Desa<sup>1</sup>/Kelurahan Yang Memiliki Sarana Kesehatan Menurut Kabupaten/Kota di Provinsi Kepulauan Riau, 2018–2020  
*Number of Villages<sup>1</sup>/Kelurahan Having Health Facilities by Regency/Municipality in Kepulauan Riau Province, 2018–2020*

Kabupaten/Kota Regency/Municipality	Rumah Sakit Hospital		
	2018	2019	2020
(1)	(2)	(3)	(4)
<b>Kabupaten/Regency</b>			
1. Karimun	2	2	2
2. Bintan	2	2	2
3. Natuna	1	2	2
4. Lingga	2	2	2
5. Kepulauan Anambas	2	3	3
<b>Kota/Municipality</b>			
1. Batam	11	12	12
2. Tanjungpinang	3	3	3
<b>Kepulauan Riau</b>	<b>23</b>	<b>26</b>	<b>26</b>

Lanjutan Tabel/*Continued Table* 4.2.1

Kabupaten/Kota <i>Regency/Municipality</i>	Poliklinik <i>Polyclinic</i>		
	2018	2019	2020
(1)	(5)	(6)	(7)
<b>Kabupaten/Regency</b>			
1. Karimun	5	5	7
2. Bintan	7	6	8
3. Natuna	4	–	–
4. Lingga	1	1	2
5. Kepulauan Anambas	6	3	3
<b>Kota/Municipality</b>			
1. Batam	38	38	38
2. Tanjungpinang	15	11	14
<b>Kepulauan Riau</b>	<b>76</b>	<b>64</b>	<b>72</b>

Lanjutan Tabel/Continued Table 4.2.1

Kabupaten/Kota Regency/Municipality	Puskesmas Public Health Center		
	2018	2019	2020
(1)	(8)	(9)	(10)
<b>Kabupaten/Regency</b>			
1. Karimun	13	13	13
2. Bintan	15	15	15
3. Natuna	15	14	13
4. Lingga	12	11	12
5. Kepulauan Anambas	7	7	8
<b>Kota/Municipality</b>			
1. Batam	19	20	23
2. Tanjungpinang	7	7	7
<b>Kepulauan Riau</b>	<b>88</b>	<b>87</b>	<b>91</b>

Lanjutan Tabel/*Continued Table* 4.2.1

Kabupaten/Kota <i>Regency/Municipality</i>	Puskesmas Pembantu <i>Subsidiary of Public Health Center</i>		
	2018	2019	2020
(1)	(11)	(12)	(13)
<b>Kabupaten/Regency</b>			
1. Karimun	37	33	35
2. Bintan	28	23	23
3. Natuna	42	33	43
4. Lingga	39	33	34
5. Kepulauan Anambas	45	41	40
<b>Kota/Municipality</b>			
1. Batam	44	49	45
2. Tanjungpinang	8	8	9
<b>Kepulauan Riau</b>	<b>243</b>	<b>220</b>	<b>229</b>



Lanjutan Tabel/Continued Table 4.2.1

Kabupaten/Kota Regency/Municipality	Apotek Pharmacy		
	2018	2019	2020
(1)	(14)	(15)	(16)
<b>Kabupaten/Regency</b>			
1. Karimun	16	16	18
2. Bintan	7	6	7
3. Natuna	3	3	4
4. Lingga	2	2	3
5. Kepulauan Anambas	7	4	5
<b>Kota/Municipality</b>			
1. Batam	41	38	38
2. Tanjungpinang	14	14	14
<b>Kepulauan Riau</b>	<b>90</b>	<b>83</b>	<b>89</b>

Catatan/Note: <sup>1</sup> Desa pada tabel ini termasuk Unit Permukiman Transmigrasi (UPT) yang masih dibina oleh kementerian terkait dan nagari di Provinsi Sumatera Barat/Villages in this table include Transmigration Settlement Unit which is still fostered by the relevant ministries and the nagari in the Province of Sumatera Barat

Sumber/Source: BPS, Pendataan Potensi Desa (Podes)/BPS-Statistics Indonesia, Village Potential Data Collecting

**Tabel** 4.2.2  
**Table**

**Distribusi Persentase Wanita Berumur 15–49 Tahun yang Pernah Kawin dan Melahirkan Hidup dalam Dua Tahun Terakhir Menurut Kabupaten/Kota dan Penolong Persalinan di Provinsi Kepulauan Riau, 2019 dan 2020**  
*Percentage Distribution of Ever Married Women Aged 15–49 Years Who Had Live Birth in The Two Years Preceding The Survey by Regency/Municipality and Last Birth Attendance in Kepulauan Riau Province, 2019 and 2020*

Kabupaten/Kota Regency/Municipality	Dokter <sup>1</sup> Doctor <sup>1</sup>		Bidan Midwife		Tenaga Kesehatan Lain Other Medical Personnel	
	2019	2020	2019	2020	2019	2020
(1)	(2)	(3)	(4)	(5)	(6)	(7)
<b>Kabupaten/Regency</b>						
1. Karimun	40,95	34,10	58,06	64,78	0,00	1,13
2. Bintan	38,07	48,06	60,03	51,94	1,90	0,00
3. Natuna	36,53	27,05	56,62	63,01	1,45	0,00
4. Lingga	26,07	39,29	64,76	52,45	3,26	6,72
5. Kepulauan Anambas	28,11	36,43	61,39	58,23	5,19	2,13
<b>Kota/Municipality</b>						
1. Batam	62,65	53,82	35,06	46,18	0,00	0,00
2. Tanjungpinang	55,87	58,71	44,13	39,69	0,00	0,00
<b>Kepulauan Riau</b>	<b>56,08</b>	<b>50,65</b>	<b>41,48</b>	<b>48,47</b>	<b>0,37</b>	<b>0,34</b>

Lanjutan Tabel/Continued Table 4.2.2

Kabupaten/Kota Regency/Municipality	Dukun Traditional Birth Attendant		Lainnya <sup>2</sup> Others <sup>2</sup>		Jumlah Total	
	2019	2020	2019	2020	2019	2020
(1)	(2)	(3)	(4)	(5)	(6)	(7)
<b>Kabupaten/Regency</b>						
1. Karimun	0,99	0,00	0,00	0,00	100,00	100,00
2. Bintan	0,00	0,00	0,00	0,00	100,00	100,00
3. Natuna	5,4	9,94	0,00	0,00	100,00	100,00
4. Lingga	4,87	1,55	1,04	0,00	100,00	100,00
5. Kepulauan Anambas	3,99	3,21	1,32	0,00	100,00	100,00
<b>Kota/Municipality</b>						
1. Batam	2,29	0,00	0,00	0,00	100,00	100,00
2. Tanjungpinang	0,00	0,00	0,00	1,59	100,00	100,00
<b>Kepulauan Riau</b>	<b>2,03</b>	<b>0,43</b>	<b>0,05</b>	<b>0,10</b>	<b>100,00</b>	<b>100,00</b>

Catatan/Note: <sup>1</sup> Dokter kandungan dan dokter umum/Obstetrician and general practice doctor

<sup>2</sup> Termasuk tidak ada penolong Persalinan/Including not using a birth attender

Sumber/Source: BPS, Survei Sosial Ekonomi Nasional (Susenas)/BPS-Statistics Indonesia, National Socioeconomic Survey

**Tabel**  
**Table** 4.2.3**Jumlah Tenaga Kesehatan Menurut Kabupaten/Kota di  
Provinsi Kepulauan Riau, 2020**  
**Number of Health Human Resources by Regency/  
Municipality in Kepulauan Riau Province, 2020**

Kabupaten/Kota Regency/Municipality	Dokter Doctor	Perawat Nurse	Bidan Midwife	Tenaga kefarmasian Pharmacist	Ahli Gizi Nutritionist
(1)	(2)	(3)	(4)	(5)	(6)
<b>Kabupaten/Regency</b>					
1. Karimun	122	508	319	56	25
2. Bintan	105	424	291	42	20
3. Natuna	64	260	184	46	29
4. Lingga	40	302	219	38	14
5. Kepulauan Anambas	45	253	152	18	19
<b>Kota/Municipality</b>					
1. Batam	569	2011	882	323	51
2. Tanjungpinang	177	760	264	90	21
<b>Kepulauan Riau</b>	<b>1122</b>	<b>4518</b>	<b>2311</b>	<b>613</b>	<b>179</b>

Sumber/Source: Dinas Kesehatan Provinsi Kepulauan Riau/Health Office of Kepulauan Riau Province

**Tabel 4.2.4** **Persentase Penduduk yang Mempunyai Keluhan Kesehatan Selama Sebulan Terakhir Menurut Kabupaten/Kota di Provinsi Kepulauan Riau, 2016–2020**  
**Percentage of People Who Had Health Complaint During a Month Prior to The Survey by Regency/Municipality in Kepulauan Riau Province, 2016–2020**

<b>Kabupaten/Kota Regency/Municipality</b>	<b>2016</b>	<b>2017</b>	<b>2018</b>	<b>2019</b>	<b>2020</b>
(1)	(2)	(3)	(4)	(5)	(6)
<b>Kabupaten/Regency</b>					
1. Karimun	17,62	19,44	24,43	23,60	23,21
2. Bintan	24,51	22,49	21,75	23,90	15,21
3. Natuna	20,67	21,67	27,82	23,08	22,38
4. Lingga	24,72	22,78	34,54	35,42	27,18
5. Kepulauan Anambas	18,18	16,55	19,86	14,55	19,17
<b>Kota/Municipality</b>					
1. Batam	23,98	18,58	20,21	19,75	16,00
2. Tanjungpinang	14,82	41,04	27,76	22,27	24,06
<b>Kepulauan Riau</b>	<b>22,17</b>	<b>21,46</b>	<b>22,40</b>	<b>21,37</b>	<b>18,21</b>

Sumber/Source: BPS, Survei Sosial Ekonomi Nasional (Susenas)/BPS-Statistics Indonesia, National Socioeconomic Survey

**Tabel** 4.2.5  
**Table****Kasus Penyakit Menurut Kabupaten/Kota dan Jenis Penyakit di Provinsi Kepulauan Riau, 2019**  
*Disease by Regency/Municipality and Type of Disease in Kepulauan Riau Province, 2019*

<b>Kabupaten/Kota</b> <i>Regency/Municipality</i>	<b>Angka Penemuan TBC</b> <i>TBC Case Detection Rate</i>	<b>Angka Keberhasilan Pengobatan TBC</b> <i>TBC Success Rate</i>	<b>Jumlah Kasus Baru AIDS</b> <i>Number of New Cases of AIDS</i>
(1)	(2)	(3)	(4)
<b>Kabupaten/Regency</b>			
1. Karimun	448	329	28
2. Bintan	271	224	8
3. Natuna	110	73	67
4. Lingga	127	98	-
5. Kepulauan Anambas	86	79	-
<b>Kota/Municipality</b>			
1. Batam	5 236	2 527	67
2. Tanjungpinang	732	551	87
<b>Kepulauan Riau</b>	<b>7 010</b>	<b>3 881</b>	<b>257</b>

Lanjutan Tabel/Continued Table 4.2.5

<b>Kabupaten/Kota Regency/Municipality</b>	<b>Penemuan Kasus Baru Kusta per 100.000 Penduduk New Case Detection Rate per 100,000 Population</b>	<b>Angka Kesakitan Malaria per 1.000 Penduduk Annual Parasite Incidence per 1,000 Population</b>	<b>Angka Kesakitan DBD per 100.000 Penduduk DHF Incidence Rate per 100,000 Population</b>
(1)	(5)	(6)	(7)
<b>Kabupaten/Regency</b>			
1. Karimun	0,36	-	10,56
2. Bintan	0,68	0,03	12,88
3. Natuna	0,05	-	4,78
4. Lingga	0,00	0,01	2,50
5. Kepulauan Anambas	0,05	0,03	1,77
<b>Kota/Municipality</b>			
1. Batam	0,91	-	33,17
2. Tanjungpinang	0,18	-	19,57
<b>Kepulauan Riau</b>	<b>2,23</b>	<b>0,06</b>	<b>85,23</b>

Sumber/Source: Dinas Kesehatan Provinsi Kepulauan Riau/Health Office of Kepulauan Riau Province

**Tabel** 4.2.6  
**Table**

**Jumlah Rumah Sakit Umum, Rumah Sakit Khusus, Puskesmas, Klinik Pratama, dan Posyandu Menurut Kabupaten/Kota di Provinsi Kepulauan Riau, 2019 dan 2020**

*Number of General Hospital, Specialized Hospital, Public Health Center, Primary Clinic, and Integrated Health Post By Regency/Municipality in Kepulauan Riau Province, 2019 and 2020*

Kabupaten/Kota Regency/Municipality	Rumah Sakit Umum General Hospital		Rumah Sakit Khusus Specialized Hospital	
	2019	2020	2019	2020
(1)	(2)	(3)	(4)	(5)
<b>Kabupaten/Regency</b>				
1. Karimun	2	3	-	-
2. Bintan	1	2	-	-
3. Natuna	2	2	-	-
4. Lingga	2	2	-	-
5. Kepulauan Anambas	3	3	-	-
<b>Kota/Municipality</b>				
1. Batam	18	15	4	5
2. Tanjungpinang	3	3	-	-
<b>Kepulauan Riau</b>	<b>31</b>	<b>30</b>	<b>4</b>	<b>5</b>



Lanjutan Tabel/Continued Table 4.2.6

Kabupaten/Kota Regency/Municipality	Puskesmas <sup>1</sup> Rawat Inap Public Health Center <sup>1</sup> with Inpatient Care		Puskesmas <sup>1</sup> Non Rawat Inap Public Health Center <sup>1</sup> without Inpatient Care	
	2019	2020	2019	2020
(1)	(6)	(7)	(8)	(9)
<b>Kabupaten/Regency</b>				
1. Karimun	4	...	9	...
2. Bintan	5	...	10	...
3. Natuna	9	...	4	...
4. Lingga	5	...	7	...
5. Kepulauan Anambas	5	...	2	...
<b>Kota/Municipality</b>				
1. Batam	19	...	1	...
2. Tanjungpinang	1	...	6	...
<b>Kepulauan Riau</b>	<b>48</b>	<b>...</b>	<b>39</b>	<b>...</b>

Lanjutan Tabel/Continued Table 4.2.6

Kabupaten/Kota Regency/Municipality	Klinik Pratama Primary Clinic		Posyandu Integrated Health Post	
	2019	2020	2019	2020
(1)	(10)	(11)	(12)	(13)
<b>Kabupaten/Regency</b>				
1. Karimun	15	9	225	227
2. Bintan	9	7	165	165
3. Natuna	4	4	118	119
4. Lingga	4	2	181	187
5. Kepulauan Anambas	3	1	68	68
<b>Kota/Municipality</b>				
1. Batam	13	172	514	538
2. Tanjungpinang	37	24	136	138
<b>Kepulauan Riau</b>	<b>85</b>	<b>219</b>	<b>1 407</b>	<b>1 442</b>

Catatan/Note: <sup>1</sup> Puskesmas yang teregistrasi/Registered Public Health Center

Sumber/Source: Dinas Kesehatan Provinsi Kepulauan Riau/Health Office of Kepulauan Riau Province

**Tabel**  
**Table** 4.2.7

**Persentase Penduduk yang Mempunyai Keluhan Kesehatan dan Berobat Jalan Selama Sebulan Terakhir Menurut Kabupaten/Kota di Provinsi Kepulauan Riau, 2016–2020**

*Percentage of People Who Had Health Complaint and Had Outpatient During a Month Prior to the Survey by Regency/Municipality in Kepulauan Riau Province, 2016–2020*

<b>Kabupaten/Kota Regency/Municipality</b>	<b>2016</b>	<b>2017</b>	<b>2018</b>	<b>2019</b>	<b>2020</b>
(1)	(2)	(3)	(4)	(5)	(6)
<b>Kabupaten/Regency</b>					
1. Karimun	54,79	48,61	49,09	55,91	37,68
2. Bintan	59,54	53,09	57,69	56,27	43,88
3. Natuna	45,93	49,1	57,76	48,42	37,26
4. Lingga	47,24	66,02	56,56	54,76	56,24
5. Kepulauan Anambas	73,09	41,92	66,28	52,64	36,56
<b>Kota/Municipality</b>					
1. Batam	54,14	40,91	41,57	47,84	45,54
2. Tanjungpinang	58,16	34,18	44,95	51,15	40,86
<b>Kepulauan Riau</b>	<b>54,65</b>	<b>42,83</b>	<b>46,17</b>	<b>50,37</b>	<b>43,90</b>

Sumber/Source: BPS, Survei Sosial Ekonomi Nasional (Susenas)/BPS-Statistics Indonesia, National Socioeconomic Survey

**Tabel** 4.2.8  
**Table**

**Distribusi Persentase Penduduk yang Mempunyai Keluhan Kesehatan Selama Sebulan Terakhir dan Tidak Berobat Jalan Menurut Kabupaten/Kota dan Alasan Utama Tidak Berobat Jalan di Provinsi Kepulauan Riau, 2020**

*Percentage Distribution of People Who Had Health Complaint During a Month Prior to the Survey and Had Not Outpatient by Regency/Municipality and Main Reason to not Outpatient in Kepulauan Riau Province, 2020*

Kabupaten/Kota Regency/Municipality	Tidak punya biaya berobat No money for outpatient	Tidak ada biaya transportasi No money for transportation
(1)	(2)	(3)
<b>Kabupaten/Regency</b>		
1. Karimun	4,68	0,00
2. Bintan	0,00	0,00
3. Natuna	0,00	0,00
4. Lingga	0,90	1,24
5. Kepulauan Anambas	0,00	0,00
<b>Kota/Municipality</b>		
1. Batam	0,00	0,00
2. Tanjungpinang	0,65	0,00
<b>Kepulauan Riau</b>	<b>0,83</b>	<b>0,06</b>

Lanjutan Tabel/Continued Table 4.2.8

Kabupaten/Kota Regency/Municipality	Waktu tunggu pelayanan lama Long lay time for health services	Mengobati sendiri Self treatment	Tidak ada yang mendampingi No accompanying
(1)	(4)	(5)	(6)
<b>Kabupaten/Regency</b>			
1. Karimun	0,04	81,09	0,40
2. Bintan	0,51	69,55	0,48
3. Natuna	0,25	65,04	0,01
4. Lingga	0,00	52,97	0,63
5. Kepulauan Anambas	0,00	34,10	0,00
<b>Kota/Municipality</b>			
1. Batam	1,88	33,93	0,51
2. Tanjungpinang	0,00	44,45	0,01
<b>Kepulauan Riau</b>	<b>1,06</b>	<b>46,89</b>	<b>0,39</b>

Lanjutan Tabel/Continued Table 4.2.8

Kabupaten/Kota Regency/Municipality	Merasa tidak perlu Not necessary	Lainnya Others	Jumlah Total
(1)	(7)	(8)	(9)
<b>Kabupaten/Regency</b>			
1. Karimun	12,13	1,40	100,00
2. Bintan	27,78	1,68	100,00
3. Natuna	33,10	1,60	100,00
4. Lingga	41,57	2,69	100,00
5. Kepulauan Anambas	64,70	1,20	100,00
<b>Kota/Municipality</b>			
1. Batam	62,62	1,06	100,00
2. Tanjungpinang	54,57	0,00	100,00
<b>Kepulauan Riau</b>	<b>49,58</b>	<b>1,11</b>	<b>100,00</b>

Sumber/Source: BPS, Survei Sosial Ekonomi Nasional (Susenas)/BPS-Statistics Indonesia, National Socioeconomic Survey

**Tabel**  
**Table 4.2.9**

**Persentase Penduduk Usia 15 Tahun ke Atas yang Merokok dalam Sebulan Terakhir Menurut Kabupaten/Kota dan Kelompok Umur di Provinsi Kepulauan Riau, 2020**

*Percentage of People Aged 15 Years and Above Who are Smoking During a Month Prior to The Survey by Regency/Municipality and Age Group in Kepulauan Riau Province, 2020*

<b>Kabupaten/Kota Regency/Municipality</b>	<b>15–24</b>	<b>25–34</b>	<b>35–44</b>	<b>45–54</b>	<b>55–64</b>	<b>65+</b>
<b>(1)</b>	<b>(2)</b>	<b>(3)</b>	<b>(4)</b>	<b>(5)</b>	<b>(6)</b>	<b>(7)</b>
<b>Kabupaten/Regency</b>						
1. Karimun	10,85	26,35	36,52	25,90	30,99	12,17
2. Bintan	15,82	26,69	30,37	31,35	25,66	24,24
3. Natuna	14,48	34,45	33,51	30,85	32,00	14,69
4. Lingga	17,14	32,41	29,64	32,91	34,44	18,40
5. Kepulauan Anambas	21,53	34,69	32,53	25,54	27,37	12,21
<b>Kota/Municipality</b>						
1. Batam	19,30	29,92	30,51	26,21	27,09	10,64
2. Tanjungpinang	8,17	26,80	23,69	28,87	21,94	9,91
<b>Kepulauan Riau</b>	<b>16,99</b>	<b>29,50</b>	<b>30,46</b>	<b>27,45</b>	<b>27,74</b>	<b>13,44</b>

Sumber/Source: BPS, Survei Sosial Ekonomi Nasional (Susenas)/BPS-Statistics Indonesia, National Socioeconomic Survey

**Tabel** 4.2.10  
**Table**

**Persentase Penduduk yang Memiliki Jaminan Kesehatan Menurut Kabupaten/Kota dan Jenis Jaminan di Provinsi Kepulauan Riau, 2019 dan 2020**  
*Percentage of Population Who Has Health Insurance by Regency/Municipality and Types of Health Insurance in Kepulauan Riau Province, 2019 dan 2020*

Kabupaten/Kota Regency/Municipality	BPJS Kesehatan Penerima Bantuan Iuran (PBI) <i>BPJS Health Insurance for poor and near poor</i>		BPJS Kesehatan Non-Penerima Bantuan Iuran (Non-PBI) <i>Non-PBI BPJS Health</i>	
	2019	2020	2019	2020
(1)	(2)	(3)	(4)	(5)
<b>Kabupaten/Regency</b>				
1. Karimun	13,00	31,04	41,29	34,87
2. Bintan	26,59	31,34	38,16	36,10
3. Natuna	60,18	63,63	21,73	27,53
4. Lingga	53,52	60,10	16,08	13,80
5. Kepulauan Anambas	70,41	72,74	18,00	19,80
<b>Kota/Municipality</b>				
1. Batam	11,42	14,66	42,03	55,65
2. Tanjungpinang	24,15	25,32	47,70	53,17
<b>Kepulauan Riau</b>	<b>18,55</b>	<b>23,27</b>	<b>39,96</b>	<b>48,46</b>



Lanjutan Tabel/Continued Table 4.2.10

Kabupaten/Kota Regency/Municipality	Jamkesda Regional Health Insurance		Asuransi Swasta Private Insurance		Perusahaan/Kantor Company/Office	
	2019	2020	2019	2020	2019	2020
(1)	(6)	(7)	(8)	(9)	(10)	(11)
<b>Kabupaten/Regency</b>						
1. Karimun	0,01	0,07	0,34	0,66	0,22	0,45
2. Bintan	22,97	9,24	0,66	0,48	6,5	10,52
3. Natuna	10,17	1,12	-	0,00	-	0,00
4. Lingga	1,62	0,03	0,65	0,05	0,04	1,40
5. Kepulauan Anambas	15,12	3,52	3,22	0,50	2,12	0,27
<b>Kota/Municipality</b>						
1. Batam	0,83	0,53	2,4	1,63	17,24	3,31
2. Tanjungpinang	0,94	0,28	1,32	0,96	3,78	1,23
<b>Kepulauan Riau</b>	<b>3,01</b>	<b>1,14</b>	<b>1,81</b>	<b>1,24</b>	<b>11,71</b>	<b>3,08</b>

Sumber/Source: BPS, Survei Sosial Ekonomi Nasional (Susenas)/BPS-Statistics Indonesia, National Socioeconomic Survey

**Tabel** 4.2.11  
**Table**

**Jumlah Dokter Spesialis, Dokter Umum, dan Dokter Gigi Menurut Sarana Pelayanan Kesehatan di Provinsi Kepulauan Riau, 2020**  
**Number of Medical Specialist, General Practitioners, and Dentists by Health Facilities in Kepulauan Riau Province, 2020**

<b>Sarana Pelayanan Kesehatan</b> <i>Health Facilities</i>	<b>Dokter Spesialis</b> <i>Medical Specialist</i>	<b>Dokter Umum</b> <i>General Practitioners</i>	<b>Dokter Gigi</b> <i>Dentists</i>
(1)	(2)	(3)	(4)
Puskesmas <i>Public Health Center</i>	2	478	100
Rumah Sakit <i>Hospital</i>	382	546	58
<i>Fasilitas Kesehatan Lainnya</i> <i>Other Health Facilities</i>	4	98	55
<b>Kepulauan Riau</b>	<b>388</b>	<b>1122</b>	<b>213</b>

Sumber/Source: Dinas Kesehatan Provinsi Kepulauan Riau/Health Office of Kepulauan Riau Province

**Tabel 4.2.12** **Persentase Perempuan yang Melahirkan Anak Lahir Hidup (ALH) menurut Kabupaten/Kota dan Penolong Proses Kelahiran di Provinsi Kepulauan Riau, 2020\***  
**Percentage of Women Who Gave Birth Alived Children by Regency/Municipality and Birth Process Helper, 2020\***

Kabupaten/Kota Regency/Municipality	Tenaga Kesehatan Medical Labor	Non Tenaga Kesehatan Non-Medical Labor	Jumlah Total	Persentase Tenaga Kesehatan Percentage of Medical Labor
(1)	(2)	(3)	(4)	(5)
<b>Kabupaten/Regency</b>				
1. Karimun	3 598	0	3 598	100,00
2. Bintan	2 867	0	2 867	100,00
3. Natuna	1 351	32	1 383	97,69
4. Lingga	1 344	17	1 361	98,75
5. Kepulauan Anambas	923	2	925	99,78
<b>Kota/Municipality</b>				
1. Batam	27 557	26	27 583	99,91
2. Tanjungpinang	3 741	0	3 741	100,00
<b>Kepulauan Riau</b>	<b>41 381</b>	<b>77</b>	<b>41 458</b>	<b>99,81</b>

Sumber/Source: Dinas Kesehatan Provinsi Kepulauan Riau/Health Office of Kepulauan Riau Province

**Tabel** 4.2.13  
**Table**

**Jumlah Ibu Hamil, Melakukan Kunjungan K1, Melakukan Kunjungan K4, Mendapat Imunisasi TT2+, dan Mendapat Tablet Zat Besi (Fe) di Provinsi Kepulauan Riau, 2019**

***Number of Pregnant Women, Conducting K1 Visits, Conducting K4 Visits, Getting immunization TT2+, and Getting Iron Tablets (Fe) in Kepulauan Riau Province, 2019***

<b>Kabupaten/Kota</b> <i>Regency/ Municipality</i>	<b>Jumlah Ibu Hamil</b> <i>Number of Pregnant Women</i>	<b>Melakukan Kunjungan K1</b> <i>Conducting K1 Visits</i>	<b>Melakukan Kunjungan K4</b> <i>Conducting K4 Visits</i>	<b>Mendapat Imunisasi TT2+</b> <i>Getting immunization TT2+</i>	<b>Mendapat Zat Besi (Fe)</b> <i>Getting Iron Tablets (Fe)</i>
(1)	(2)	(3)	(4)	(5)	(6)
<b>Kabupaten/Regency</b>					
1. Karimun	4 448	4 196	3 816	3 433	3 767
2. Bintan	3 179	3 082	2 880	2 680	2 880
3. Natuna	1 508	1 423	1 291	593	1 251
4. Lingga	1 592	1 561	1 441	354	1 441
5. Kepulauan Anambas	1 118	907	827	263	757
<b>Kota/Municipality</b>					
1. Batam	31 355	30 957	29 216	10 846	28 631
2. Tanjungpinang	4 349	4 141	4 045	3 511	4 048
<b>Kepulauan Riau</b>	<b>47 549</b>	<b>46 267</b>	<b>43 516</b>	<b>21 680</b>	<b>42 775</b>

Sumber/Source: Dinas Kesehatan Provinsi Kepulauan Riau/Health Office of Kepulauan Riau Province

**Tabel 4.2.14** Jumlah Klinik Keluarga Berencana (KKB) dan Pos Pelayanan Keluarga Berencana Desa (PPKBD) Menurut Kabupaten/Kota di Provinsi Kepulauan Riau, 2020  
**Number of Family Planning Clinics (KKB) and Village Family Planning Service Posts (PPKBD) by Regency/Municipality in Kepulauan Riau Province, 2020**

Kabupaten/Kota Regency/Municipality	KKB Family Planning Clinics	PPKBD Village Family Planning Service Posts
(1)	(2)	(3)
<b>Kabupaten/Regency</b>		
1. Karimun	142	71
2. Bintan	57	51
3. Natuna	105	152
4. Lingga	145	82
5. Kepulauan Anambas	16	57
<b>Kota/Municipality</b>		
1. Batam	454	64
2. Tanjungpinang	71	18
<b>Kepulauan Riau</b>	<b>990</b>	<b>495</b>

Sumber/Source: BKKBN Provinsi Kepulauan Riau/BKKBN Kepulauan Riau Province

**Tabel** 4.2.15  
**Table**

**Jumlah Pasangan Usia Subur dan Peserta KB Aktif Menurut Kabupaten/Kota di Provinsi Kepulauan Riau, 2020**

**Number of Fertile Age Couples and Active Family Planning Participants by Regency/Municipality in Kepulauan Riau Province, 2020**

Kabupaten/Kota Regency/ Municipality	Jumlah PUS Number of Fertile Age Couples	Peserta KB Aktif/Active Family Planning Participant							
		IUD	MOW	MOP	Kondom	Implant	Suntikan	Pil	Jumlah
(1)	(2)	(3)	(4)	(5)	(6)	(7)	(8)	(9)	(10)
<b>Kabupaten/ Regency</b>									
1. Karimun	60 521	2 343	891	35	1 258	2 829	23 337	19 344	50 037
2. Bintan	25 147	1 115	848	56	606	2 271	8 889	6 425	20 210
3. Natuna	13 228	544	475	2	309	1 335	4 976	2 515	10 156
4. Lingga	17 333	336	218	18	358	1 071	6 679	4 658	13 338
5. Kepulauan Anambas	9 236	242	154	5	119	711	3 728	1 736	6 695
<b>Kota/Municipality</b>									
1. Batam	233 626	26 014	6 170	1 022	14 080	18 023	75 227	55 759	196 295
2. Tanjungpinang	28 478	1 778	1 146	15	1 908	1 892	9 908	4 830	21 477
<b>Kepulauan Riau</b>	<b>387 569</b>	<b>32 372</b>	<b>9 902</b>	<b>1 153</b>	<b>18 638</b>	<b>28 132</b>	<b>132 744</b>	<b>95 267</b>	<b>318 208</b>

Sumber/Source: BKKBN Provinsi Kepulauan Riau/BKKBN Kepulauan Riau Province

**Tabel 4.2.16** Jumlah Balita Yang Pernah Mendapat Imunisasi Menurut Kabupaten/Kota dan Jenis Imunisasi di Provinsi Kepulauan Riau, 2019  
**Number of Children Under Five Years Who Had Immunization by Regency/Municipality and Type of Immunization in Kepulauan Riau Province, 2019**

Kabupaten/Kota Regency/Municipality	BCG BCG	DPT <sup>1</sup> DPT <sup>1</sup>	Campak Measles	Polio <sup>2</sup> Polio <sup>2</sup>	Hepatitis B <sup>3</sup> Hepatitis B <sup>3</sup>
(1)	(2)	(3)	(4)	(5)	(6)
<b>Kabupaten/Regency</b>					
1. Karimun	3 782	3 701	3 754	3 719	3 726
2. Bintan	2 880	3 011	2 988	3 001	2 871
3. Natuna	1 260	1 202	1 183	1 188	1 209
4. Lingga	1 177	1 199	1 206	1 104	1 115
5. Kepulauan Anambas	750	891	849	896	721
<b>Kota/Municipality</b>					
1. Batam	26 649	26 390	26 471	26 278	26 750
2. Tanjungpinang	3 780	3 757	3 748	3 751	3 816
<b>Kepulauan Riau</b>	<b>40 278</b>	<b>40 151</b>	<b>40 199</b>	<b>39 937</b>	<b>40 208</b>

Catatan/Note: <sup>1</sup>DPT-HB-Hib3

<sup>2</sup>Polio4

<sup>3</sup>HB0

Sumber/Source: Dinas Kesehatan Provinsi Kepulauan Riau/Health Office of Kepulauan Riau Province

### 4.3 PERUMAHAN DAN LINGKUNGAN HOUSING AND ENVIRONMENT

**Tabel 4.3.1** Distribusi Persentase Rumah Tangga Menurut Kabupaten/Kota dan Luas Lantai (m<sup>2</sup>) di Provinsi Kepulauan Riau, 2020  
*Percentage Distribution of Household by Regency/Municipality and Floor Area (m<sup>2</sup>) in Kepulauan Riau Province, 2020*

Kabupaten/Kota Regency/Municipality	Luas Lantai/Floor Area (m <sup>2</sup> )					Jumlah Total
	≤19	20–49	50–99	100–149	150+	
(1)	(2)	(3)	(4)	(5)	(6)	(7)
<b>Kabupaten/Regency</b>						
1. Karimun	1,10	30,48	43,26	18,86	6,30	100,00
2. Bintan	2,13	34,13	44,05	15,40	4,29	100,00
3. Natuna	1,24	23,46	44,54	18,00	12,76	100,00
4. Lingga	1,32	42,03	41,71	12,04	2,90	100,00
5. Kepulauan Anambas	2,98	25,73	38,51	21,82	10,96	100,00
<b>Kota/Municipality</b>						
1. Batam	9,22	19,80	57,17	11,02	2,79	100,00
2. Tanjungpinang	3,75	24,14	39,71	25,49	6,91	100,00
<b>Kepulauan Riau</b>	<b>6,69</b>	<b>23,42</b>	<b>51,84</b>	<b>13,93</b>	<b>4,12</b>	<b>100,00</b>

Sumber/Source: BPS, Survei Sosial Ekonomi Nasional (Susenas)/BPS-Statistics Indonesia, National Socioeconomic Survey



**Tabel 4.3.2** **Distribusi Persentase Rumah Tangga Menurut Kabupaten/Kota dan Sumber Air Minum di Provinsi Kepulauan Riau, 2020**  
**Percentage Distribution of Household by Regency/ Municipality and Source of Drinking Water in Kepulauan Riau Province, 2020**

Kabupaten/Kota Regency/Municipality	Leding <sup>1</sup> Piped Water <sup>1</sup>	Pompa Pumped Water	Air Dalam Kemasan <sup>2</sup> Bottled Water <sup>2</sup>	Sumur Terlindung Protected Well
(1)	(2)	(3)	(4)	(5)
<b>Kabupaten/Regency</b>				
1. Karimun	6,26	11,19	42,83	28,26
2. Bintan	3,56	4,63	38,52	34,97
3. Natuna	13,90	4,21	48,01	9,61
4. Lingga	13,55	2,36	31,23	17,68
5. Kepulauan Anambas	0,01	1,98	53,23	2,50
<b>Kota/Municipality</b>				
1. Batam	7,77	0,09	90,53	0,70
2. Tanjungpinang	9,00	11,67	63,21	12,16
<b>Kepulauan Riau</b>	<b>7,75</b>	<b>2,86</b>	<b>75,03</b>	<b>7,93</b>

Lanjutan Tabel/*Continued Table* 4.3.2

<b>Kabupaten/Kota Regency/Municipality</b>	<b>Sumur Tak Terlindung Unprotected Well</b>	<b>Mata Air Terlindung Protected Spring</b>	<b>Mata Air Tak Terlindung Unprotected Spring</b>	<b>Air Permukaan Surface Water</b>
(1)	(6)	(7)	(8)	(9)
<b>Kabupaten/Regency</b>				
1. Karimun	5,80	2,11	0,24	0,00
2. Bintan	16,98	0,34	0,64	0,22
3. Natuna	5,04	12,59	5,39	0,01
4. Lingga	20,65	0,99	13,23	0,20
5. Kepulauan Anambas	6,51	6,14	28,65	0,66
<b>Kota/Municipality</b>				
1. Batam	0,31	0,30	0,00	0,29
2. Tanjungpinang	3,28	0,00	0,17	0,00
<b>Kepulauan Riau</b>	<b>3,41</b>	<b>1,02</b>	<b>1,34</b>	<b>0,22</b>

Lanjutan Tabel/Continued Table 4.3.2

Kabupaten/Kota Regency/Municipality	Air Hujan Rainwater Collection	Lainnya Others	Jumlah Total
(1)	(10)	(11)	(12)
<b>Kabupaten/Regency</b>			
1. Karimun	3,31	0,00	100,00
2. Bintan	0,00	0,14	100,00
3. Natuna	1,24	0,00	100,00
4. Lingga	0,10	0,01	100,00
5. Kepulauan Anambas	0,00	0,32	100,00
<b>Kota/Municipality</b>			
1. Batam	0,01	0,00	100,00
2. Tanjungpinang	0,24	0,27	100,00
<b>Kepulauan Riau</b>	<b>0,4</b>	<b>0,04</b>	<b>100,00</b>

Catatan/Note: <sup>1</sup> Leding meteran dan leding eceran/Metered piped and retail piped tap

<sup>2</sup> Air kemasan bermerek dan air isi ulang/Branded bottled and total refill water

Sumber/Source: BPS, Survei Sosial Ekonomi Nasional (Susenas)/BPS-Statistics Indonesia, National Socioeconomic Survey

**Tabel**  
**Table** 4.3.3**Distribusi Persentase Rumah Tangga Menurut Kabupaten/Kota dan Sumber Penerangan di Provinsi Kepulauan Riau, 2020**  
*Percentage Distribution of Household by Regency/Municipality and Lighting Source in Kepulauan Riau Province, 2020*

<b>Kabupaten/Kota</b> <i>Regency/Municipality</i>	<b>Listrik PLN</b> <i>State Electricity Company</i>	<b>Listrik Non-PLN</b> <i>Own Electricity Company</i>	<b>Bukan Listrik</b> <i>Non Electricity</i>	<b>Jumlah</b> <i>Total</i>
(1)	(2)	(3)	(4)	(5)
<b>Kabupaten/Regency</b>				
1. Karimun	96,49	2,69	0,82	100,00
2. Bintan	93,27	6,35	0,38	100,00
3. Natuna	99,07	0,00	0,93	100,00
4. Lingga	86,57	10,18	3,25	100,00
5. Kepulauan Anambas	78,59	19,86	1,55	100,00
<b>Kota/Municipality</b>				
1. Batam	96,35	3,64	0,01	100,00
2. Tanjungpinang	99,87	0,07	0,06	100,00
<b>Kepulauan Riau</b>	<b>95,84</b>	<b>3,84</b>	<b>0,32</b>	<b>100,00</b>

Sumber/Source: BPS, Survei Sosial Ekonomi Nasional (Susenas)/BPS-Statistics Indonesia, National Socioeconomic Survey

**Tabel 4.3.4** **Distribusi Persentase Rumah Tangga Menurut Kabupaten/Kota dan Penggunaan Fasilitas Tempat Buang Air Besar di Provinsi Kepulauan Riau, 2020**  
**Percentage Distribution of Household by Regency/ Municipality and Type of Toilet Facility Used by The Household in Kepulauan Riau Province, 2020**

Kabupaten/Kota Regency/ Municipality	Sendiri Not Shared	Bersama Shared	MCK Umum Public Facility	Ada, di MCK Komunal	Tidak Menggunakan Not Using	Tidak ada No Facility	Jumlah Total
(1)	(2)	(3)	(4)	(5)	(6)	(7)	(8)
<b>Kabupaten/Regency</b>							
1. Karimun	95,44	1,33	0,70	0,00	0,00	2,53	100,00
2. Bintan	96,78	1,72	0,00	0,00	0,00	1,50	100,00
3. Natuna	89,75	4,71	0,28	0,00	0,18	5,08	100,00
4. Lingga	86,16	3,63	1,08	0,07	0,00	9,06	100,00
5. Kepulauan Anambas	97,46	1,14	0,70	0,00	0,00	0,70	100,00
<b>Kota/Municipality</b>							
1. Batam	93,07	6,79	0,00	0,00	0,00	0,14	100,00
2. Tanjungpinang	96,39	3,29	0,00	0,32	0,00	0,00	100,00
<b>Kepulauan Riau</b>	<b>93,55</b>	<b>5,26</b>	<b>0,14</b>	<b>0,03</b>	<b>0,01</b>	<b>1,01</b>	<b>100,00</b>

Sumber/Source: BPS, Survei Sosial Ekonomi Nasional (Susenas)/BPS-Statistics Indonesia, National Socioeconomic Survey

**Tabel** 4.3.5  
**Table**

**Distribusi Persentase Rumah Tangga Menurut Kabupaten/Kota dan Bahan Bakar Utama untuk Memasak di Provinsi Kepulauan Riau, 2020**  
**Percentage Distribution of Household by Regency/ Municipality and Type of Main Cooking Fuel in Kepulauan Riau Province, 2020**

Kabupaten/Kota Regency/Municipality	Listrik Electricity	Gas/Elpiji <sup>1</sup> Gas/LPG <sup>1</sup>	Minyak Tanah Kerosene	Arang/Briket Charcoal/ Briquet
(1)	(2)	(3)	(4)	(5)
<b>Kabupaten/Regency</b>				
1. Karimun	0,90	85,68	4,70	0,49
2. Bintan	0,59	97,23	1,46	0,00
3. Natuna	0,25	27,67	67,64	0,00
4. Lingga	0,30	15,96	72,01	0,91
5. Kepulauan Anambas	0,55	32,39	64,29	0,00
<b>Kota/Municipality</b>				
1. Batam	0,00	93,44	1,12	0,00
2. Tanjungpinang	0,19	90,87	6,76	0,00
<b>Kepulauan Riau</b>	<b>0,18</b>	<b>86,09</b>	<b>8,42</b>	<b>0,09</b>

Lanjutan Tabel/Continued Table 4.3.5

Kabupaten/Kota Regency/Municipality	Kayu Wood	Lainnya <sup>2</sup> Others <sup>2</sup>	Jumlah Total
(1)	(6)	(7)	(8)
<b>Kabupaten/Regency</b>			
1. Karimun	5,61	2,62	100,00
2. Bintan	0,58	0,14	100,00
3. Natuna	3,83	0,61	100,00
4. Lingga	10,35	0,47	100,00
5. Kepulauan Anambas	1,59	1,18	100,00
<b>Kota/Municipality</b>			
1. Batam	0,01	5,43	100,00
2. Tanjungpinang	0,08	2,10	100,00
<b>Kepulauan Riau</b>	<b>1,20</b>	<b>4,02</b>	<b>100,00</b>

Catatan/Note: <sup>1</sup> Elpiji 5,5 kg + elpiji 12 kg + elpiji 3 kg + gas kota/biogas/LPG 5,5 kg + LPG 12 kg + LPG 3 kg + natural gas/biogas

<sup>2</sup> Termasuk rumah tangga yang tidak memasak/Including households that do not cook

Sumber/Source: BPS, Survei Sosial Ekonomi Nasional (Susenas)/BPS-Statistics Indonesia, National Socioeconomic Survey

**Tabel**  
**Table** 4.3.6**Distribusi Persentase Rumah Tangga Menurut Kabupaten/Kota dan Status Penguasaan Bangunan Tempat Tinggal di Provinsi Kepulauan Riau, 2020**  
*Percentage Distribution of Household by Regency/Municipality and Dwelling Ownership Status in Kepulauan Riau Province, 2020*

<b>Kabupaten/Kota</b> <i>Regency/Municipality</i>	<b>Milik Sendiri</b> <i>Private</i>	<b>Kontrak/Sewa</b> <i>Lease/Rent</i>	<b>Lainnya</b> <i>Others</i>	<b>Jumlah</b> <i>Total</i>
(1)	(2)	(3)	(4)	(5)
<b>Kabupaten/Regency</b>				
1. Karimun	80,53	10,87	8,60	100,00
2. Bintan	83,38	10,62	6,00	100,00
3. Natuna	82,47	7,53	10,00	100,00
4. Lingga	88,06	3,62	8,32	100,00
5. Kepulauan Anambas	90,36	5,08	4,56	100,00
<b>Kota/Municipality</b>				
1. Batam	59,57	34,56	5,87	100,00
2. Tanjungpinang	65,22	18,44	16,34	100,00
<b>Kepulauan Riau</b>	<b>66,37</b>	<b>26,29</b>	<b>7,34</b>	<b>100,00</b>

Sumber/Source: BPS, Survei Sosial Ekonomi Nasional (Susenas)/BPS-Statistics Indonesia, National Socioeconomic Survey



**Tabel 4.3.7** **Distribusi Persentase Rumah Tangga Menurut Kabupaten/Kota dan Jenis Lantai Terluas di Provinsi Kepulauan Riau, 2020**  
**Percentage Distribution of Household by Regency/ Municipality and Main Material of Dwelling Floor in Kepulauan Riau Province, 2020**

Kabupaten/Kota Regency/Municipality	Bukan Tanah Not earth/sand	Tanah <sup>1</sup> Earth/sand <sup>1</sup>	Jumlah Total
(1)	(2)	(3)	(4)
<b>Kabupaten/Regency</b>			
1. Karimun	99,40	0,60	100,00
2. Bintan	99,34	0,66	100,00
3. Natuna	100,00	0,00	100,00
4. Lingga	99,98	0,02	100,00
5. Kepulauan Anambas	99,95	0,05	100,00
<b>Kota/Municipality</b>			
1. Batam	99,90	0,10	100,00
2. Tanjungpinang	99,77	0,23	100,00
<b>Kepulauan Riau</b>	<b>99,81</b>	<b>0,19</b>	<b>100,00</b>

Catatan/Note: <sup>1</sup> Termasuk "lainnya"/Including "others"

Sumber/Source: BPS, Survei Sosial Ekonomi Nasional (Susenas)/BPS-Statistics Indonesia, National Socioeconomic Survey

**Tabel**  
**Table** 4.3.8**Persentase Rumah Tangga yang Memiliki Akses Terhadap Layanan Sanitasi Layak Menurut Kabupaten/Kota di Provinsi Kepulauan Riau, 2016–2020**  
*Percentage of Household by Regency/Municipality and Improved Sanitation Services in Kepulauan Riau Province, 2016–2020*

Kabupaten/Kota Regency/Municipality	2016	2017	2018	2019	2020
(1)	(2)	(3)	(4)	(5)	(6)
<b>Kabupaten/Regency</b>					
1. Karimun	81,97	85,4	88,65	95,10	89,56
2. Bintan	78,35	76,74	76,07	81,10	77,36
3. Natuna	56,99	63,22	70,45	63,14	66,15
4. Lingga	47,39	47,06	62,41	60,41	58,51
5. Kepulauan Anambas	25,40	17,66	23,73	25,95	23,95
<b>Kota/Municipality</b>					
1. Batam	86,25	93,89	91,73	94,81	95,99
2. Tanjungpinang	71,62	84,41	80,50	86,71	85,59
<b>Kepulauan Riau</b>	<b>79,94</b>	<b>86,31</b>	<b>85,87</b>	<b>89,13</b>	<b>89,19</b>

Catatan/Note: Data menggunakan konsep sanitasi layak terbaru berdasarkan surat Kementerian Perencanaan Pembangunan Nasional/Bappenas Nomor 661/Dt.2.4/01/2019/Use the latest concept of improved sanitation based on the letter from Ministry of National Development Planning Number 661/Dt.2.4/01/2019

Sumber/Source: BPS, Survei Sosial Ekonomi Nasional (Susenas)/BPS-Statistics Indonesia, National Socioeconomic Survey

**Tabel**  
**Table 4.3.9****Persentase Rumah Tangga yang Memiliki Akses Terhadap Layanan Sumber Air Minum Layak Menurut Kabupaten/Kota di Provinsi Kepulauan Riau, 2016–2020****Percentage of Household by Regency/Municipality and Improved Drinking Water Services in Kepulauan Riau Province, 2016–2020**

Kabupaten/Kota Regency/Municipality	2016	2017	2018	2019	2020
(1)	(2)	(3)	(4)	(5)	(6)
<b>Kabupaten/Regency</b>					
1. Karimun	78,55	79,21	88,35	78,19	88,62
2. Bintan	73,84	75,52	68,25	74,26	70,16
3. Natuna	84,57	78,04	88,21	72,34	82,72
4. Lingga	79,20	66,25	77,39	74,25	58,82
5. Kepulauan Anambas	44,54	27,54	19,49	33,32	21,38
<b>Kota/Municipality</b>					
1. Batam	95,54	91,76	90,66	94,42	97,62
2. Tanjungpinang	88,70	90,08	93,12	94,65	87,98
<b>Kepulauan Riau</b>	<b>89,53</b>	<b>86,34</b>	<b>86,96</b>	<b>88,51</b>	<b>90,41</b>

Catatan/Note: Data menggunakan konsep sanitasi layak terbaru berdasarkan surat Kementerian Perencanaan Pembangunan Nasional/Bappenas Nomor 661/Dt.2.4/01/2019/Use the latest concept of improved sanitation based on the letter from Ministry of National Development Planning Number 661/Dt.2.4/01/2019

Sumber/Source: BPS, Survei Sosial Ekonomi Nasional (Susenas)/BPS-Statistics Indonesia, National Socioeconomic Survey

#### 4.4 KRIMINALITAS CRIME

**Tabel**  
**Table** 4.4.1

**Jumlah Kejahatan yang Dilaporkan, Risiko Penduduk Terkena Kejahatan per 100.000 Penduduk, Persentase Penyelesaian Kejahatan, dan Selang Waktu Terjadinya Kejahatan Menurut Kepolisian Resort di Provinsi Kepulauan Riau, 2018–2020**  
*Crime Total, Crime Rate per 100,000 Population, Clearance Rate, and Crime Clock by Departmental (Resort) Police Office in Kepulauan Riau Province, 2018–2020*

Kepolisian Resort <i>Departmental (Resort) Police Office</i>	Jumlah Kejahatan yang Dilaporkan/ <i>Crime Total</i>		
	2018	2019	2020
(1)	(2)	(3)	(4)
Polda Kepri	283	225	233
Polresta Barelang	2 602	2 694	2334
Resort Tanjungpinang	283	396	327
Resort Karimun	330	326	239
Resort Natuna	50	64	55
Resort Bintan	225	132	136
Resort Lingga	109	48	38
Resort Anambas	13	24	17

Lanjutan Tabel/*Continued Table 4.4.1*

Kepolisian Resort <i>Departmental (Resort) Police Office</i>	Risiko Penduduk Terkena Kejahatan per 100.000 Penduduk <i>Crime Rate per 100,000 Population</i>		
	2018	2019	2020
(1)	(5)	(6)	(7)
Polda Kepri	13	10	10
Polresta Bareleng	196	196	164
Resort Tanjungpinang	135	187	153
Resort Karimun	143	140	102
Resort Natuna	65	82	70
Resort Bintan	142	83	85
Resort Lingga	122	53	42
Resort Anambas	31	57	40

Lanjutan Tabel/*Continued Table* 4.4.1

Kepolisian Resort <i>Departmental (Resort) Police Office</i>	Persentase Penyelesaian Kejahatan <i>Clearance Rate</i>		
	2018	2019	2020
(1)	(8)	(9)	(10)
Polda Kepri	73	84	69
Polresta Barelang	69	69	70
Resort Tanjungpinang	78	63	71
Resort Karimun	69	62	47
Resort Natuna	62	53	29
Resort Bintan	82	79	61
Resort Lingga	62	67	55
Resort Anambas	23	83	59

Lanjutan Tabel/*Continued Table 4.4.1*

Kepolisian Resort <i>Departmental (Resort) Police Office</i>	Selang Waktu Terjadinya Kejahatan <sup>1</sup> <i>Crime Clock<sup>1</sup></i>		
	2018	2019	2020
(1)	(11)	(12)	(13)
Polda Kepri	31.35'00"	31.35'00"	37'59'00"
Polresta Bareleng	3.33'00"	3.37'00"	4'15'00"
Resort Tanjungpinang	18.59'00"	31.35'00"	27'18'00"
Resort Karimun	22.19'00"	26.55'00"	37'05'00"
Resort Natuna	108.15'00"	175.02'00"	159'27'00"
Resort Bintan	71.04'00"	39.33'00"	64'41'00"
Resort Lingga	86.28'00"	80.37'00"	230'52'00"
Resort Anambas	417.14'00"	674.24'00"	515'29'00"

Catatan/Note: <sup>1</sup>. = jam/hours; ' = menit/minutes; " = detik/second

Sumber/Source: Kepolisian Daerah Provinsi Kepulauan Riau/State Police of Kepulauan Riau Province

**Tabel**  
**Table** 4.4.2**Jumlah Kejahatan/Tindak Pidana yang Dilaporkan dan Diselesaikan Menurut Kepolisian Resort di Provinsi Kepulauan Riau, 2020**  
*Number of Reported and Solved Criminal Cases by Resort Police Office in Kepulauan Riau Province, 2020*

Kepolisian Resort <i>Departmental (Resort) Police Office</i>	Jumlah Kejahatan/Tindak Pidana <i>Number of Crimes</i>	
	Dilaporkan <i>Reported</i>	Diselesaikan <i>Solved</i>
(1)	(2)	(3)
Polda Kepri	233	161
Polresta Bareleng	2334	1625
Resort Tanjungpinang	327	232
Resort Karimun	239	113
Resort Natuna	55	16
Resort Bintan	136	83
Resort Lingga	38	21
Resort Anambas	17	10
<b>Kepulauan Riau</b>	<b>3 379</b>	<b>2 261</b>

Sumber/Source: Kepolisian Daerah Provinsi Kepulauan Riau/*State Police of Kepulauan Riau Province*



**Tabel 4.4.3** Banyaknya Pelanggaran Lalu-Lintas Menurut Kepolisian Resort dan Denda di Provinsi Kepulauan Riau, 2020  
**Table** *Number of Road Abuse Classified by Resort Police Office and Mulct in Kepulauan Riau Province, 2020*

<b>Kepolisian Resort Departmental (Resort) Police Office</b>	<b>Pelanggaran Road Abuse</b>	<b>Denda Mulct (000 Rp)</b>
(1)	(2)	(3)
Polda Kepri	262	10 550
Polresta Bareleng	17 138	551 570
Resort Tanjungpinang	4 411	102 050
Resort Karimun	3 166	53 415
Resort Natuna	1 522	-
Resort Bintan	527	-
Resort Lingga	247	-
Resort Anambas	0	-
<b>Kepulauan Riau</b>	<b>27 273</b>	<b>717 585</b>

Sumber/Source: Kepolisian Daerah Provinsi Kepulauan Riau/State Police of Kepulauan Riau Province

**Tabel**  
**Table** 4.4.4

**Banyaknya Kecelakaan Lalu-Lintas Menurut Akibat Kecelakaan dan Kerugian Materi Menurut Kepolisian Resort di Provinsi Kepulauan Riau, 2020**  
*Number of Road Accident Classified by Type of Casualties and Value of Losses by Resort Police Office in Kepulauan Riau Province, 2020*

<b>Kepolisian Resort Departmental (Resort) Police Office</b>	<b>Kejadian Accidents</b>	<b>Meninggal Dunia Dead</b>	<b>Luka Berat Bad Injured</b>	<b>Luka Ringan Slightly Injured</b>	<b>Kerugian Material Value of Losses (000 Rp)</b>
(1)	(2)	(3)	(4)	(5)	(6)
Polresta Barelang	507	100	91	589	1 051 750
Resort Tanjungpinang	69	16	3	87	77 000
Resort Karimun	49	14	34	20	108 300
Resort Natuna	29	6	26	16	43 100
Resort Bintan	60	13	37	39	123 450
Resort Lingga	9	3	4	7	7 000
Resort Anambas	10	2	9	4	5 700
<b>Kepulauan Riau</b>	<b>733</b>	<b>154</b>	<b>204</b>	<b>762</b>	<b>1 416 300</b>

Sumber/Source: Kepolisian Daerah Provinsi Kepulauan Riau/State Police of Kepulauan Riau Province

**Tabel 4.4.5** Banyaknya Tindak Kriminalitas Menurut Jenis Kriminalitas dan Kabupaten/Kota di Provinsi Kepulauan Riau, 2020  
*Number of Crime Classified by Type of Crime and Regency/ Municipality in Kepulauan Riau Province, 2020*

Kepolisian Resort Departmental (Resort) Police Office	Curat Thievery		Curanmor Vehicles Thievery		Curas Violent Theft	
	JTP	PTP	JTP	PTP	JTP	PTP
(1)	(2)	(3)	(4)	(5)	(6)	(7)
Polda Kepri	2	3	0	1	0	0
Polresta Bareleng	122	83	235	171	73	50
Resort Tanjungpinang	50	45	32	3	11	2
Resort Karimun	71	35	9	1	4	1
Resort Natuna	0	0	3	0	0	0
Resort Bintan	27	22	3	0	2	0
Resort Lingga	0	4	0	0	1	0
Resort Anambas	0	0	0	0	0	0
<b>Kepulauan Riau</b>	<b>272</b>	<b>192</b>	<b>282</b>	<b>176</b>	<b>91</b>	<b>53</b>

Lanjutan Tabel/*Continued Table* 4.4.5

Kepolisian Resort <i>Departmental (Resort) Police Office</i>	Anirat <i>Severe Persecution</i>		Kebakaran <i>Fire</i>		Pembunuhan <i>Murder</i>	
	JTP	PTP	JTP	PTP	JTP	PTP
(1)	(8)	(9)	(10)	(11)	(12)	(13)
Polda Kepri	1	0	0	0	0	0
Polresta Barelang	83	58	12	11	6	3
Resort Tanjungpinang	0	0	0	0	2	1
Resort Karimun	8	1	6	0	2	0
Resort Natuna	0	0	2	0	1	1
Resort Bintan	0	0	2	0	0	0
Resort Lingga	0	0	0	0	0	0
Resort Anambas	0	0	0	0	0	0
<b>Kepulauan Riau</b>	92	59	22	11	11	5

Lanjutan Tabel/*Continued Table 4.4.5*

Kepolisian Resort <i>Departmental (Resort) Police Office</i>	Pemeriksaan <i>Violation</i>		Penadahan <i>Fencing</i>		Tipu/Gelap <i>Fraud</i>	
	JTP	PTP	JTP	PTP	JTP	PTP
(1)	(14)	(15)	(16)	(17)	(18)	(19)
Polda Kepri	0	0	0	0	13	8
Polresta Bareleng	0	1	6	10	73	37
Resort Tanjungpinang	1	2	0	3	1	0
Resort Karimun	1	0	0	0	0	0
Resort Natuna	0	0	0	0	0	0
Resort Bintan	1	0	0	0	1	1
Resort Lingga	0	0	0	0	0	0
Resort Anambas	0	0	0	0	0	0
<b>Kepulauan Riau</b>	<b>3</b>	<b>3</b>	<b>6</b>	<b>13</b>	<b>88</b>	<b>46</b>

Lanjutan Tabel/*Continued Table* 4.4.5

Kepolisian Resort <i>Departmental (Resort) Police Office</i>	Cubis Theft		Narkoba Drugs		Jumlah Total	
	JTP	PTP	JTP	PTP	JTP	PTP
(1)	(20)	(21)	(22)	(23)	(24)	(25)
Polda Kepri	10	6	110	92	136	110
Polresta Barelang	205	136	121	104	936	664
Resort Tanjungpinang	27	22	61	50	185	128
Resort Karimun	18	7	49	43	168	88
Resort Natuna	6	2	4	4	16	7
Resort Bintan	11	8	30	22	77	53
Resort Lingga	8	1	9	7	18	12
Resort Anambas	0	0	3	2	3	2
<b>Kepulauan Riau</b>	<b>285</b>	<b>182</b>	<b>387</b>	<b>324</b>	<b>1 539</b>	<b>1 064</b>

Sumber/*Source*: Kepolisian Daerah Provinsi Kepulauan Riau/*State Police of Kepulauan Riau Province*

#### 4.5 AGAMA DAN SOSIAL LAINNYA RELIGION AND OTHER SOCIAL AFFAIRS

**Tabel 4.5.1** Jumlah Jemaah Haji yang Diberangkatkan<sup>1</sup> ke Tanah Suci Mekah Menurut Kabupaten/Kota di Provinsi Kepulauan Riau, 2018–2020  
*Number of Hajj Pilgrims Departured<sup>1</sup> to the Holyland of Mecca by Regency/Municipality in Kepulauan Riau Province, 2018–2020*

Kabupaten/Kota Regency/Municipality	2018	2019	2020 <sup>2</sup>
(1)	(2)	(3)	(4)
<b>Kabupaten/Regency</b>			
1. Karimun	206	171	—
2. Bintan	63	98	—
3. Natuna	88	122	—
4. Lingga	57	47	—
5. Kepulauan Anambas	43	30	—
<b>Kota/Municipality</b>			
1. Batam	591	671	—
2. Tanjungpinang	215	350	—
<b>Kepulauan Riau</b>	<b>1 263</b>	<b>1 489</b>	<b>—</b>

Catatan/Note: <sup>1</sup> Melalui Kementerian Agama/Managed by Ministry of Religious Affairs

<sup>2</sup> Keputusan Menteri Agama RI Nomor 494 Tahun 2020 Tentang Pembatalan Penyelenggaraan Jemaah Haji pada Penyelenggaraan Ibadah Haji Tahun 1441H/2020M/Decisional agreement of the Minister of Religious Affairs Number 494 of 2020 Concerning the Cancellation of Organizing Hajj Pilgrims at the Implementation of Worship Hajj Year 1441 H/2020 M

Sumber/Source: Kementerian Agama RI, Direktorat Jenderal Penyelenggaraan Haji dan Umrah/Ministry of Religious Affairs, Directorate General of the Organization of Hajj and Umrah

**Tabel** 4.5.2  
**Table**

**Nikah, Talak dan Cerai di Provinsi Kepulauan Riau, 2018–2020**  
**Number of Marriages and Divorces in Kepulauan Riau Province, 2018–2020**

Kabupaten/Kota Regency/Municipality	Nikah <sup>1,2,3</sup> / Marriages <sup>1,2,3</sup>		
	2018	2019	2020
(1)	(2)	(3)	(4)
<b>Kabupaten/Regency</b>			
1. Karimun	2 075	1 731	...
2. Bintan	1 042	967	...
3. Natuna	614	620	...
4. Lingga	689	723	...
5. Kepulauan Anambas	323	348	...
<b>Kota/Municipality</b>			
1. Batam	6 159	6 633	...
2. Tanjungpinang	1 446	1 530	...
<b>Kepulauan Riau</b>	<b>12 348</b>	<b>12 552</b>	<b>12 437</b>



Lanjutan Tabel/Continued Table 4.5.2

Kabupaten/Kota Regency/Municipality	Cera <sup>i</sup> <sup>2,4</sup> / Divorces <sup>2,4</sup>		
	Cera <sup>i</sup> Talak/Divorce by Talak		
	2018	2019	2020
(1)	(5)	(6)	(7)
<b>Kabupaten/Regency</b>			
1. Karimun	103	98	123
2. Bintan	...	...	...
3. Natuna	36	51	43
4. Lingga	45	31	30
5. Kepulauan Anambas	16	19	5
<b>Kota/Municipality</b>			
1. Batam	477	466	311
2. Tanjungpinang	216	207	172
<b>Kepulauan Riau</b>	...	...	...

Lanjutan Tabel/*Continued Table* 4.5.2

Kabupaten/Kota <i>Regency/Municipality</i>	Cerai <sup>2,4</sup> / <i>Divorces</i> <sup>2,4</sup>		
	Cerai Gugat/ <i>Divorce by Petition</i>		
	2018	2019	2020
(1)	(7)	(8)	(9)
<b>Kabupaten/Regency</b>			
1. Karimun	380	394	323
2. Bintan	...	...	...
3. Natuna	126	135	176
4. Lingga	146	134	138
5. Kepulauan Anambas	61	58	1
<b>Kota/Municipality</b>			
1. Batam	1 168	1 300	889
2. Tanjungpinang	569	606	512
<b>Kepulauan Riau</b>	...	...	...

Lanjutan Tabel/Continued Table 4.5.2

Kabupaten/Kota Regency/Municipality	Cera <sup>1,2,4</sup> / Divorces <sup>2,4</sup>		
	Jumlah/Total		
	2018	2019	2020
(1)	(11)	(12)	(13)
<b>Kabupaten/Regency</b>			
1. Karimun	483	492	446
2. Bintan	...	...	...
3. Natuna	162	186	219
4. Lingga	191	165	168
5. Kepulauan Anambas	77	77	6
<b>Kota/Municipality</b>			
1. Batam	1 645	1 766	1 200
2. Tanjungpinang	785	813	684
<b>Kepulauan Riau</b>	...	...	...

Catatan/Note: <sup>1</sup> Termasuk bedolan (nikah di luar KUA)/Including non formal registration

<sup>2</sup> Hanya untuk yang beragama Islam/Applies only for moslem

Sumber/Source: <sup>3</sup> Kementerian Agama RI (Dirjen Bimas Islam)/Ministry of Religious Affairs (Directorate General of Islamic Community Guidance)

<sup>4</sup> Mahkamah Agung (Dirjen Badan Peradilan Agama)/The Supreme Court (Directorate General of Religious Justice Affairs)

**Tabel**  
**Table** 4.5.3**Jumlah Perceraian Menurut Kabupaten/Kota dan Faktor di Provinsi Kepulauan Riau, 2020**  
**Number of Divorces by Regency/Municipality and Factors in Kepulauan Riau Province, 2020**

<b>Kabupaten/Kota</b> <i>Regency/Municipality</i>	<b>Zina</b> <i>Adultery</i>	<b>Mabuk</b> <i>Alcohol Abuse</i>	<b>Madat</b> <i>Drug Abuse</i>	<b>Judi</b> <i>Gambling</i>	<b>Meninggalkan</b> <i>Salah Satu Pihak Spousal Abandonment</i>	<b>Dihukum</b> <i>Penjara Incarceration</i>
(1)	(2)	(3)	(4)	(5)	(6)	(7)
<b>Kabupaten/Regency</b>						
1. Karimun	–	–	–	1	99	11
2. Bintan	...	...	...	...	...	...
3. Natuna	–	1	–	–	34	1
4. Lingga	–	–	–	–	21	1
5. Kepulauan Anambas	–	–	–	–	–	–
<b>Kota/Municipality</b>						
1. Batam	–	2	1	2	78	3
2. Tanjungpinang	4	2	–	–	113	1
<b>Kepulauan Riau</b>	...	...	...	...	...	...

Lanjutan Tabel/Continued Table 4.5.3

Kabupaten/Kota <i>Regency/Municipality</i>	Poligami <i>Polygamy</i>	Kekerasan Dalam Rumah Tangga <i>Domestic Violence</i>	Cacat Badan <i>Disability</i>	Perselisihan dan Pertengkaran Terus Menerus <i>Constant Arguing</i>
(1)	(8)	(9)	(10)	(11)
<b>Kabupaten/Regency</b>				
1. Karimun	–	1	1	321
2. Bintan	...	...	...	...
3. Natuna	1	–	1	180
4. Lingga	1	1	1	134
5. Kepulauan Anambas	–	3	–	3
<b>Kota/Municipality</b>				
1. Batam	6	2	1	1 082
2. Tanjungpinang	–	4	–	484
<b>Kepulauan Riau</b>	...	...	...	...

Lanjutan Tabel/Continued Table 4.5.3

Kabupaten/Kota <i>Regency/Municipality</i>	Kawin Paksa <i>Forced Marriage</i>	Murtad <i>Apostate</i>	Ekonomi <i>Financial Problems</i>	Lain-lain <i>Others</i>	Jumlah <i>Total</i>
(1)	(12)	(13)	(14)	(15)	(16)
<b>Kabupaten/Regency</b>					
1. Karimun	–	–	12	–	446
2. Bintan	...	...	...	...	–
3. Natuna	–	–	1	–	219
4. Lingga	1	–	8	–	168
5. Kepulauan Anambas	–	–	–	–	6
<b>Kota/Municipality</b>					
1. Batam	2	3	18	–	1 200
2. Tanjungpinang	–	6	70	–	684
<b>Kepulauan Riau</b>	...	...	...	...	–

Sumber/Source: Data cerai 2020 masih bergabung dengan Provinsi Riau/ *Data of divorces 2020 were included in Riau Province*

Sumber/Source: Mahkamah Agung (Dirjen Badan Peradilan Agama)/*The Supreme Court (Directorate General of Religious Justice Affairs)*

**Tabel 4.5.4** Jumlah Penduduk Menurut Kabupaten/Kota dan Agama yang Dianut di Provinsi Kepulauan Riau, 2020  
**Population by Regency/Municipality and Religion in Kepulauan Riau Province, 2020**

Kabupaten/Kota Regency/Municipality	Islam	Protestan Protestant	Katolik Catholic	Hindu	Budha Buddha	Lainnya Others
(1)	(2)	(3)	(4)	(5)	(6)	(7)
<b>Kabupaten/Regency</b>						
1. Karimun	219 216	9 573	2 608	27	25 953	920
2. Bintan	141 865	8 207	3 678	117	7 523	500
3. Natuna	79 950	1 155	289	1	888	119
4. Lingga	93 228	1 815	1 163	3	5 514	42
5. Kepulauan Anambas	44 042	992	1 093	2	1 104	3
<b>Kota/Municipality</b>						
1. Batam	833 249	206 188	38 187	722	78 107	11 429
2. Tanjungpinang	179 530	14 208	3 085	45	27 301	538
<b>Kepulauan Riau</b>	<b>1 591 080</b>	<b>242 138</b>	<b>50 103</b>	<b>917</b>	<b>146 390</b>	<b>3 551</b>

Sumber/Source: Dinas Kependudukan dan Pencatatan Sipil Provinsi Kepulauan Riau/Department of Population and Civil Registration of Kepulauan Riau Province

**Tabel**  
**Table 4.5.5****Jumlah Tempat Peribadatan Menurut Kabupaten/Kota di Provinsi Kepulauan Riau, 2020**  
**Number of Places of Worship by Regency/Municipality and Religion in Kepulauan Riau Province, 2020**

Kabupaten/Kota <i>Regency/ Municipality</i>	Masjid <i>Mosque</i>	Mushola <i>Pray Room</i>	Gereja Protestan <i>Protestant Church</i>	Gereja Katholik <i>Catholic Church</i>	Pura <i>Temple</i>	Vihara	Klenteng
(1)	(2)	(3)	(4)	(5)	(6)	(7)	(8)
<b>Kabupaten/Regency</b>							
1. Karimun	241	262	51	9	-	55	1
2. Bintan	188	204	41	15	2	7	1
3. Natuna	151	126	8	1	-	2	2
4. Lingga	187	102	120	11	-	3	8
5. Kepulauan Anambas	89	54	4	2	-	2	-
<b>Kota/Municipality</b>							
1. Batam	822	608	469	26	2	93	6
2. Tanjungpinang	171	127	44	4	-	14	2
<b>Kepulauan Riau</b>	<b>1 849</b>	<b>1 483</b>	<b>737</b>	<b>68</b>	<b>4</b>	<b>176</b>	<b>20</b>

Sumber/Source: Kementerian Agama Provinsi Kepulauan Riau/ Ministry of Religious Affairs of Kepulauan Riau Province



**Tabel 4.5.6** Jumlah Kejadian Bencana Alam Menurut Kabupaten/Kota di Provinsi Kepulauan Riau, 2020  
**Number of Natural Disaster Events by Regency/Municipality in Kepulauan Riau Province, 2020**

Kabupaten/Kota Regency/Municipality	Tanah Longsor Landslide	Banjir Floods	Kebakaran Hutan dan Lahan Forest and Land Fires	Angin Puting Beluung Tornado
(1)				
<b>Kabupaten/Regency</b>				
1. Karimun	–	–	–	–
2. Bintan	–	–	3	–
3. Natuna	–	1	–	1
4. Lingga	–	–	–	–
5. Kepulauan Anambas	–	1	–	2
<b>Kota/Municipality</b>				
1. Batam	–	–	1	1
2. Tanjungpinang	–	–	1	–
<b>Kepulauan Riau</b>	<b>–</b>	<b>2</b>	<b>5</b>	<b>4</b>

Catatan/Note: Kejadian bencana yang terjadi di lebih dari satu wilayah administrasi berdampak, kejadian bencana yang dihitung adalah kejadian bukan berdasarkan wilayah administrasi, sehingga jika satu kejadian bencana berdampak pada lebih dari satu wilayah administrasi, maka pencatatan kejadian bencana tetap ditulis satu kejadian bencana/  
*Disaster events that occur in more than one affected administrative area, counted disaster incidents are not based on administrative areas, so if one disaster event affects more than one administrative area, the disaster event recording is still written as one disaster event.*

Data update per 5 Januari 2021 yang akan terus divalidasi sampai tanggal 31 Maret 2021/ *Data updates per January 5th, 2021 will continue to be validated until the date of March 31, 2021.*

Sumber/Source: Badan Nasional Penanggulangan Bencana/National Agency for Disaster Management

**Tabel** 4.5.7  
**Table**

**Jumlah Korban yang Diakibatkan Bencana Alam Menurut Kabupaten/Kota di Provinsi Kepulauan Riau, 2020**  
**Number of Victims Due to Natural Disaster by Regency/ Municipality in Kepulauan Riau Province, 2020**

Kabupaten/Kota <i>Regency/Municipality</i>	Tanah Longsor <i>Landslide</i>		
	Meninggal dan Hilang <i>Fatality and Missing</i>	Luka-luka <i>Casualty</i>	Terdampak dan Mengungsi <i>Affected and Evacuated</i>
(1)	(2)	(3)	(4)
<b>Kabupaten/Regency</b>			
1. Karimun	–	–	–
2. Bintan	–	–	–
3. Natuna	–	–	–
4. Lingga	–	–	–
5. Kepulauan Anambas	–	–	–
<b>Kota/Municipality</b>			
1. Batam	–	–	–
2. Tanjungpinang	–	–	–
<b>Kepulauan Riau</b>	–	–	–

Lanjutan Tabel/Continued Table 4.5.7

Kabupaten/Kota Regency/Municipality	Banjir Floods		
	Meninggal dan Hilang Fatality and Missing	Luka-luka Casualty	Terdampak dan Mengungsi Affected and Evacuated
(1)	(5)	(6)	(7)
<b>Kabupaten/Regency</b>			
1. Karimun	–	–	–
2. Bintan	–	–	–
3. Natuna	–	–	–
4. Lingga	–	–	–
5. Kepulauan Anambas	–	–	1913
<b>Kota/Municipality</b>			
1. Batam	–	–	–
2. Tanjungpinang	–	–	–
<b>Kepulauan Riau</b>	–	–	<b>1913</b>

Lanjutan Tabel/*Continued Table* 4.5.7

Kabupaten/Kota <i>Regency/Municipality</i>	Kebakaran Hutan dan Lahan <i>Forest and Land Fires</i>		
	Meninggal dan Hilang <i>Fatality and Missing</i>	Luka-luka <i>Casualty</i>	Terdampak dan Mengungsi <i>Affected and Evacuated</i>
(1)	(8)	(9)	(10)
<b>Kabupaten/Regency</b>			
1. Karimun	–	–	–
2. Bintan	–	–	–
3. Natuna	–	–	–
4. Lingga	–	–	–
5. Kepulauan Anambas	–	–	–
<b>Kota/Municipality</b>			
1. Batam	–	–	–
2. Tanjungpinang	–	–	–
<b>Kepulauan Riau</b>	–	–	–

Lanjutan Tabel/Continued Table 4.5.7

Kabupaten/Kota Regency/Municipality	Angin Puting Beliung Tornado		
	Meninggal dan Hilang Fatality and Missing	Luka-luka Casualty	Terdampak dan Mengungsi Affected and Evacuated
(1)	(11)	(12)	(13)
<b>Kabupaten/Regency</b>			
1. Karimun	–	–	–
2. Bintan	–	–	–
3. Natuna	–	–	115
4. Lingga	–	–	–
5. Kepulauan Anambas	–	3	13
<b>Kota/Municipality</b>			
1. Batam	–	–	116
2. Tanjungpinang	–	–	–
<b>Kepulauan Riau</b>	<b>–</b>	<b>3</b>	<b>244</b>

Catatan/Note: Data update per 5 Januari 2021 yang akan terus divalidasi sampai tanggal 31 Maret 2021/ Data updates per January 5th, 2021 will continue to be validated until the date of March 31, 2021

Sumber/Source: Badan Nasional Penanggulangan Bencana/National Agency for Disaster Management

**Tabel**  
**Table** 4.5.8

**Jumlah Kerusakan Rumah yang Diakibatkan Bencana Alam Menurut Kabupaten/Kota di Provinsi Kepulauan Riau, 2019 dan 2020**  
*Number of Damaged Houses Due to Natural Disaster by Regency/Municipality in Kepulauan Riau Province, 2019 and 2020*

Kabupaten/Kota Regency/Municipality	Rusak Berat Severely Damaged		Rusak Sedang Damaged	
	2019	2020	2019	2020
(1)	(2)	(3)	(4)	(5)
<b>Kabupaten/Regency</b>				
1. Karimun	...	—	...	—
2. Bintan	...	—	...	—
3. Natuna	1	5	5	18
4. Lingga	...	—	...	—
5. Kepulauan Anambas	...	4	...	7
<b>Kota/Municipality</b>				
1. Batam	2	7	6	27
2. Tanjungpinang	...	—	...	—
<b>Kepulauan Riau</b>	<b>3</b>	<b>16</b>	<b>11</b>	<b>52</b>

Lanjutan Tabel/*Continued Table 4.5.8*

Kabupaten/Kota Regency/Municipality	Rusak Ringan Lightly Damaged		Terendam Submerged	
	2019	2020	2019	2020
(1)	(6)	(7)	(8)	(9)
<b>Kabupaten/Regency</b>				
1. Karimun	...	–	...	–
2. Bintan	8	–	130	...
3. Natuna	6	–	...	45
4. Lingga	...	–	...	–
5. Kepulauan Anambas	...	5	...	381
<b>Kota/Municipality</b>				
1. Batam	5	–	...	–
2. Tanjungpinang	...	–	...	–
<b>Kepulauan Riau</b>	<b>19</b>	<b>5</b>	<b>130</b>	<b>426</b>

Catatan/Note: Data update per 5 Januari 2021 yang akan terus divalidasi sampai tanggal 31 Maret 2021/ *Data updates per January 5th, 2021 will continue to be validated until the date of March 31, 2021*

Sumber/Source: Badan Nasional Penanggulangan Bencana/National Agency for Disaster Management

**Tabel** 4.5.9  
**Table**

**Jumlah Desa<sup>1</sup>/Kelurahan yang Mengalami Bencana Alam<sup>2</sup> Menurut Kabupaten/Kota di Provinsi Kepulauan Riau, 2018–2020**  
**Number of Villages<sup>1</sup> that Had Natural Disaster<sup>2</sup> by Regency/Municipality in Kepulauan Riau Province, 2018–2020**

Kabupaten/Kota Regency/Municipality	Banjir/Flood		
	2018	2019	2020
(1)	(2)	(3)	(4)
<b>Kabupaten/Regency</b>			
1. Karimun	20	8	8
2. Bintan	8	1	3
3. Natuna	3	3	7
4. Lingga	7	2	4
5. Kepulauan Anambas	7	6	1
<b>Kota/Municipality</b>			
1. Batam	12	3	6
2. Tanjungpinang	4	–	–
<b>Kepulauan Riau</b>	<b>61</b>	<b>23</b>	<b>29</b>



Lanjutan Tabel/Continued Table 4.5.9

Kabupaten/Kota Regency/Municipality	Tanah Longsor/Landslide		
	2018	2019	2020
(1)	(5)	(6)	(7)
<b>Kabupaten/Regency</b>			
1. Karimun	3	1	–
2. Bintan	4	–	2
3. Natuna	–	–	–
4. Lingga	2	1	–
5. Kepulauan Anambas	7	12	2
<b>Kota/Municipality</b>			
1. Batam	2	1	2
2. Tanjungpinang	–	1	–
<b>Kepulauan Riau</b>	<b>18</b>	<b>16</b>	<b>6</b>

Catatan/Note: <sup>1</sup> Desa pada tabel ini termasuk Unit Permukiman Transmigrasi (UPT) yang masih dibina oleh kementerian terkait dan nagari di Provinsi Sumatera Barat/Villages in this table are included in Transmigration Settlement Unit which is still fostered by the relevant ministries and the nagari in the Province of Sumatera Barat

<sup>2</sup> Kejadian dalam setahun sebelum tahun pencacahan/Occurrence in the last one year before the enumeration year

Sumber/Source: BPS, Pendataan Potensi Desa (Podes)/BPS-Statistics Indonesia, Village Potential Data Collecting

**Tabel** 4.5.10  
**Table**

**Jumlah Keluarga Penerima Manfaat (KPM) dan Anggaran Bantuan Sosial Pangan Menurut Kabupaten/Kota di Provinsi Kepulauan Riau, 2020**  
**Number of Beneficiary Family and Food Social Assistance Budget by Regency/Municipality in Kepulauan Riau Province, 2020**

Kabupaten/Kota Regency/Municipality	Jumlah Keluarga Penerima Manfaat (KPM) Number of Beneficiary Family		Jumlah Anggaran (rupiah) Budget Amount (rupiahs)	
	Rencana Planning	Realisasi Realization	Rencana Planning	Realisasi Realization
(1)	(2)	(3)	(4)	(5)
<b>Kabupaten/Regency</b>				
1. Karimun	7 473	7 577	1 494 600 000	1 515 400 000
2. Bintan	5 000	5 122	1 000 000 000	1 024 400 000
3. Natuna	3 087	3 177	617 400 000	635 400 000
4. Lingga	5 798	6 745	1 159 600 000	1 349 000 000
5. Kepulauan Anambas	1 275	1 041	255 000 000	208 200 000
<b>Kota/Municipality</b>				
1. Batam	29 656	30 637	5 931 200 000	6 127 400 000
2. Tanjungpinang	9 678	9 184	1 935 600 000	1 836 800 000
<b>Kepulauan Riau</b>	<b>61 967</b>	<b>63 483</b>	<b>12 393 400 000</b>	<b>12 696 600 000</b>

Sumber/Source: Kementerian Sosial/Ministry of Social Affairs

#### 4.6 KEMISKINAN DAN PEMBANGUNAN MANUSIA POVERTY AND HUMAN DEVELOPMENT

**Tabel 4.6.1** Garis Kemiskinan, Jumlah, dan Persentase Penduduk Miskin di Provinsi Kepulauan Riau, 2015–2020  
*Poverty Line, Number, and Percentage of Poor People in Kepulauan Riau Province, 2015–2020*

Tahun Year	Garis Kemiskinan (rupiah/kapita/bulan) Poverty Line (rupiah/capita/month)		Jumlah Penduduk Miskin (ribu) Number of Poor People (thousand)		
	Perkotaan Urban	Perdesaan Rural	Perkotaan Urban	Perdesaan Rural	Perkotaan+Perdesaan Urban+Rural
(1)	(2)	(3)	(4)	(5)	(6)
2015 Maret/March	454 147	420 638	89,48	32,92	122,40
2015 September/September	485 496	456 933	83,09	31,75	114,83
2016 Maret/March	494 418	466 989	87,78	32,63	120,41
2016 September/September	505 980	481 687	86,19	32,95	119,14
2017 Maret/March	516 418	492 642	91,49	33,88	125,37
2017 September/September	540 062	507 795	96,77	31,66	128,43
2018 Maret/March	563 993	528 788	99,20	32,48	131,68
2018 September/September	570 910	543 187	98,46	26,90	125,36
2019 Maret/March	597 894	556 248	104,21	24,25	128,46
2019 September/September	605 210	577 259	104,23	23,52	127,76
2020 Maret/March	616 743	595 249	108,86	23,11	131,97
2020 September/September	619 461	597 899	121,82	20,79	142,61

Lanjutan Tabel/Continued Table 4.6.1

Tahun Year	Persentase Penduduk Miskin Percentage of Poor People		
	Perkotaan Urban	Perdesaan Rural	Perkotaan+Perdesaan Urban+Rural
(1)	(7)	(8)	(9)
2015 Maret/March	5,46	10,23	6,24
2015 September/September	5,00	9,75	5,78
2016 Maret/March	5,16	10,43	5,98
2016 September/September	4,99	10,47	5,84
2017 Maret/March	5,20	10,92	6,06
2017 September/September	5,39	10,49	6,13
2018 Maret/March	5,45	10,77	6,20
2018 September/September	5,15	11,26	5,83
2019 Maret/March	5,33	11,04	5,90
2019 September/September	5,26	10,67	5,80
2020 Maret/March	5,42	10,43	5,92
2020 September/September	5,69	11,25	6,13

Sumber/Source: BPS, Survei Sosial Ekonomi Nasional/BPS-Statistics Indonesia, National Socioeconomic Survey

**Tabel 4.6.2** Jumlah dan Persentase Penduduk Miskin Menurut Kabupaten/Kota di Provinsi Kepulauan Riau, 2019 dan 2020  
**Table** *Number and Percentage of Poor People by Regency/Municipality in Kepulauan Riau Province, 2019 and 2020*

Kabupaten/Kota Regency/Municipality	Jumlah Penduduk Miskin (ribu)/Number of Poor People (thousand)		Persentase Penduduk Miskin Percentage of Poor People	
	2019	2020	2019	2020
(1)	(2)	(3)	(4)	(5)
<b>Kabupaten/Regency</b>				
1. Karimun	15,36	15,99	6,61	6,83
2. Bintan	10,14	10,21	6,37	6,36
3. Natuna	3,43	3,47	4,42	4,43
4. Lingga	11,56	12,45	12,88	13,85
5. Kepulauan Anambas	2,72	2,80	6,44	6,56
<b>Kota/Municipality</b>				
1. Batam	66,21	67,06	4,85	4,75
2. Tanjungpinang	19,05	19,98	9,03	9,37
<b>Kepulauan Riau</b>	<b>128,46</b>	<b>131,97</b>	<b>5,90</b>	<b>5,92</b>

Sumber/Source: BPS, Survei Sosial Ekonomi Nasional/BPS-Statistics Indonesia, National Socioeconomic Survey

**Tabel** 4.6.3  
**Table**

**Indeks Kedalaman Kemiskinan dan Indeks Keparahan Kemiskinan Menurut Daerah di Provinsi Kepulauan Riau, 2013–2020**  
*Poverty Gap Index and Poverty Severity Index by Region in Kepulauan Riau Province, 2013–2020*

Tahun Year		Indeks Kedalaman Kemiskinan Poverty Gap Index		
		Perkotaan Urban	Perdesaan Rural	Perkotaan+ Perdesaan Urban+Rural
(1)	(2)	(3)	(4)	
2013	Maret/March	0,75	0,43	0,7
2013	September/September	1,036	0,93	1,02
2014	Maret/March	1,003	0,607	0,939
2014	September/September	0,67	1,093	0,736
2015	Maret/March	0,907	1,262	0,965
2015	September/September	0,797	1,204	0,864
2016	Maret/March	0,77	1,52	0,89
2016	September/September	0,62	1,23	0,71
2017	Maret/March	0,86	1,61	0,97
2017	September/September	1,24	0,88	1,18
2018	Maret/March	0,82	2,06	1,00
2018	September/September	0,50	1,29	0,59
2019	Maret/March	0,59	1,58	0,69
2019	September/September	0,83	1,51	0,90
2020	Maret/March	1,02	1,84	1,11
2020	September/September	1,16	1,89	1,21

Lanjutan Tabel/Continued Table 4.6.3

Tahun Year		Indeks Keparahan Kemiskinan Poverty Severity Index		
		Perkotaan Urban	Perdesaan Rural	Perkotaan+ Perdesaan Urban+Rural
(1)	(2)	(3)	(4)	
2013	Maret/March	0,168	0,07	0,15
2013	September/September	0,26	0,21	0,26
2014	Maret/March	0,307	0,093	0,273
2014	September/September	0,17	0,24	0,179
2015	Maret/March	0,251	0,216	0,245
2015	September/September	0,226	0,258	0,232
2016	Maret/March	0,18	0,32	0,20
2016	September/September	0,13	0,25	0,15
2017	Maret/March	0,21	0,33	0,23
2017	September/September	0,34	0,15	0,31
2018	Maret/March	0,18	0,61	0,24
2018	September/September	0,09	0,22	0,11
2019	Maret/March	0,10	0,34	0,12
2019	September/September	0,16	0,35	0,18
2020	Maret/March	0,27	0,43	0,28
2020	September/September	0,42	0,51	0,42

Sumber/Source: BPS, Survei Sosial Ekonomi Nasional/BPS-Statistics Indonesia, National Socioeconomic Survey

**Tabel**  
**Table** 4.6.4**Karakteristik Rumah Tangga Miskin dan Rumah Tangga Tidak Miskin di Provinsi Kepulauan Riau, 2019 dan 2020**  
**Characteristics of Poor and Non-Poor Households in Kepulauan Riau Province, 2019 and 2020**

<b>Karakteristik Rumah Tangga</b> <b>Characteristics of Household</b>	<b>Rumah Tangga Miskin</b> <b>Poor Household</b>		
	<b>2019</b>		<b>2020</b>
	<b>Maret</b> <b>March</b>	<b>September</b> <b>September</b>	<b>Maret</b> <b>March</b>
	(1)	(2)	(3)
Rata-rata jumlah anggota rumah tangga (orang) <i>Number of household members (person)</i>	4,87	5,48	5,00
Persentase kepala rumah tangga wanita <i>Percentage of household headed by women</i>	11,91	5,51	11,99
Rata-rata usia kepala rumah tangga (tahun) <i>Average age of household head (years)</i>	45,90	47,21	48,54
Rata-rata lama sekolah kepala rumah tangga (tahun) <i>Mean years schooling of household head (years)</i>	7,05	7,93	6,57
Tingkat pendidikan kepala rumah tangga (%) <i>Education level of household head (%)</i>			
a. Tidak tamat SD/ <i>Not completed primary school</i>	23,32	17,79	28,65
b. SD/ <i>Primary school</i>	31,51	26,34	33,31
c. SMP/ <i>Junior high school</i>	24,59	26,38	10,58
d. SMA/ <i>Senior high school</i>	20,00	29,49	26,23
e. PT/ <i>University</i>	–	–	1,23
Sumber penghasilan utama rumah tangga (%) <i>Main source of income (%)</i>			
a. Tidak Bekerja/ <i>Unemployment</i>	12,19	–	15,21
b. Pertanian/ <i>Agriculture</i>	25,87	–	28,06
c. Industri/ <i>Manufacturing</i>	11,35	–	9,86
d. Lainnya/ <i>Others</i>	50,59	–	46,88



Lanjutan Tabel/*Continued Table 4.6.4*

<b>Karakteristik Rumah Tangga</b> <i>Characteristics of Household</i>	<b>Rumah Tangga Tidak Miskin</b> <i>Non-Poor Household</i>		
	<b>2019</b>		<b>2020</b>
	<b>Maret</b> <i>March</i>	<b>September</b> <i>September</i>	<b>Maret</b> <i>March</i>
	(1)	(5)	(6)
Rata-rata jumlah anggota rumah tangga (orang) <i>Number of household members (person)</i>	3,57	3,52	3,49
Persentase kepala rumah tangga wanita <i>Percentage of household headed by women</i>	11,20	10,60	11,67
Rata-rata usia kepala rumah tangga (tahun) <i>Average age of household head (years)</i>	42,76	42,93	43,41
Rata-rata lama sekolah kepala rumah tangga (tahun) <i>Mean years schooling of household head (years)</i>	10,11	10,02	10,14
Tingkat pendidikan kepala rumah tangga (%) <i>Education level of household head (%)</i>			
a. Tidak tamat SD/ <i>Not completed primary school</i>	13,48	13,23	9,91
b. SD/ <i>Primary school</i>	15,22	15,81	16,45
c. SMP/ <i>Junior high school</i>	13,53	10,15	12,37
d. SMA/ <i>Senior high school</i>	43,09	46,44	48,47
e. PT/ <i>University</i>	14,67	14,37	12,80
Sumber penghasilan utama rumah tangga (%) <i>Main source of income (%)</i>			
a. Tidak Bekerja/ <i>Unemployment</i>	10,52	–	9,71
b. Pertanian/ <i>Agriculture</i>	9,42	–	9,81
c. Industri/ <i>Manufacturing</i>	20,86	–	19,91
d. Lainnya/ <i>Others</i>	59,20	–	60,56

Sumber/*Source*: BPS, Survei Sosial Ekonomi Nasional/*BPS-Statistics Indonesia, National Socioeconomic Survey*

**Tabel**  
**Table** 4.6.5**Indeks Pembangunan Manusia Menurut Kabupaten/  
Kota di Provinsi Kepulauan Riau, 2015–2020**  
*Human Development Index by Regency/Municipality in  
Kepulauan Riau Province, 2015–2020*

<b>Kabupaten/Kota</b> <i>Regency/Municipality</i>	<b>2015</b>	<b>2016</b>	<b>2017</b>	<b>2018</b>	<b>2019</b>	<b>2020</b>
(1)	(2)	(3)	(4)	(5)	(6)	(7)
<b>Kabupaten/Regency</b>						
1. Karimun	69,21	69,84	70,26	70,56	71,10	71,44
2. Bintan	71,92	72,38	72,91	73,41	73,98	74,13
3. Natuna	70,87	71,23	71,52	72,10	72,63	72,72
4. Lingga	61,28	62,44	63,45	64,06	64,98	65,29
5. Kepulauan Anambas	65,86	66,30	67,06	67,53	68,48	68,80
<b>Kota/Municipality</b>						
1. Batam	79,34	79,79	80,26	80,54	81,09	81,11
2. Tanjungpinang	77,57	77,77	78,00	78,33	78,73	78,91
<b>Kepulauan Riau</b>	<b>73,75</b>	<b>73,99</b>	<b>74,45</b>	<b>74,84</b>	<b>75,48</b>	<b>75,59</b>

Sumber/Source: BPS, Seri Publikasi Indeks Pembangunan Manusia/BPS-Statistics Indonesia, Series of Publication of Human Development Index

**Tabel 4.6.6** Banyaknya Penyandang Masalah Kesejahteraan Sosial (PMKS) Menurut Jenis dan Kabupaten/Kota di Provinsi Kepulauan Riau, 2020  
**Number of People in Social Poverty Problem by Type and Regency/Municipality in Kepulauan Riau Province, 2020**

Kabupaten/Kota Regency/Municipality	Anak Terlantar Waif	Perempuan Rawan Sosial Ekonomi	Penyandang Disabilitas
(1)	(2)	(3)	(4)
<b>Kabupaten/Regency</b>			
1. Karimun	436	3 248	-
2. Bintan	703	871	-
3. Natuna	-	505	-
4. Lingga	106	1 791	-
5. Kepulauan Anambas	-	156	-
<b>Kota/Municipality</b>			
1. Batam	1 783	4 886	447
2. Tanjungpinang	735	2 375	-
<b>Kepulauan Riau</b>	<b>3 763</b>	<b>13 832</b>	<b>447</b>

Lanjutan Tabel/*Continued Table* 4.6.6

<b>Kabupaten/Kota Regency/Municipality</b>	<b>Lanjut Usia Terlantar</b>	<b>Fakir Miskin Poor</b>
(1)	(6)	(7)
<b>Kabupaten/Regency</b>		
1. Karimun	-	15 307
2. Bintan	362	9 747
3. Natuna	-	5 741
4. Lingga	9	8 683
5. Kepulauan Anambas	-	2 445
<b>Kota/Municipality</b>		
1. Batam	173	52 513
2. Tanjungpinang	115	11 051
<b>Kepulauan Riau</b>	<b>659</b>	<b>105 487</b>

Sumber/*Source*: Dinas Sosial Provinsi Kepulauan Riau/*Social Services of Kepulauan Riau Province*

**Tabel**  
**Table** 4.6.7

**Banyaknya Tenaga kesejahteraan Sosial Kecamatan(TKSK) Taman Makam Pahlawan,Panti Asuhan,Karang Taruna,Lembaga Kesejahteraan Sosial (LKS)/Organisasi Sosial (Orsos),Pekerja Sosial Masyarakat (PSM) dan TAGANA di Provinsi Kepulauan Riau,2020**

*Banyaknya Tenaga kesejahteraan Sosial Kecamatan (TKSK) Taman Makam Pahlawan,Panti Asuhan,Karang Taruna,Lembaga Kesejahteraan Sosial (LKS)/Organisasi Sosial (Orsos), Pekerja Sosial Masyarakat (PSM) dan TAGANA di Provinsi Kepulauan Riau, 2020*

Kabupaten/Kota Regency/ Municipality	TKSK	TMP/MPN/MP	Panti Asuhan Anak Child Orphans	Karang Taruna Youth Organization
(1)	(2)	(3)	(4)	(5)
<b>Kabupaten/Regency</b>				
1. Karimun	12	1	9	15
2. Bintan	10	1	8	50
3. Natuna	15	1	2	28
4. Lingga	13	2	1	5
5. Kepulauan Anambas	9	0	3	36
<b>Kota/Municipality</b>				
1. Batam	12	1	66	29
2. Tanjungpinang	4	3	12	9
<b>Kepulauan Riau</b>	<b>75</b>	<b>9</b>	<b>101</b>	<b>172</b>

Lanjutan Tabel/Continued Table 4.6.7

<b>Kabupaten/Kota Regency/Municipality</b>	<b>LKS/Orsos Social Organi-zation (LK3)</b>	<b>PSM Social Volunteers</b>	<b>TAGANA (Taruna Siaga Bencana) Youth Disaste</b>
(1)	(6)	(7)	(8)
<b>Kabupaten/Regency</b>			
1. Karimun	1	38	48
2. Bintan	7	28	59
3. Natuna	0	1	19
4. Lingga	0	66	40
5. Kepulauan Anambas	0	3	56
<b>Kota/Municipality</b>			
1. Batam	6	22	59
2. Tanjungpinang	8	17	101
<b>Kepulauan Riau</b>	<b>22</b>	<b>175</b>	<b>382</b>

Sumber/Source: Dinas Sosial Provinsi Kepulauan Riau/Social Services of Kepulauan Riau Province



# 5

## PERTANIAN, KEHUTANAN, PETERNAKAN, DAN PERIKANAN

*Agriculture, Forestry,  
Livestock, and Fishery*

PRODUKSI BUAH-BUAHAN MENURUT  
JENIS TANAMAN (KUINTAL)

# 2020

*Number of Fruits by Kind of Plant (Quintal)*



Pisang

*Banana*

78.837

Pepaya

*Papaya*

19.675



Mangga

*Mango*

37.870

Salak

*Salacca*

7.319



Durian

*Durian*

35.558

Jeruk

*Orange*

5.211







**PENJELASAN TEKNIS**

1. **Lahan sawah** adalah lahan pertanian yang berpetak-petak dan dibatasi oleh pematang (galangan), saluran untuk menahan/menyalurkan air, yang biasanya ditanami padi sawah tanpa memandang dari mana diperoleh atau status lahan tersebut. Lahan yang dimaksud termasuk lahan yang terdaftar di Pajak Bumi Bangunan, Iuran Pembangunan Daerah, lahan bengkok, lahan serobotan, lahan rawa yang ditanami padi dan lahan bekas tanaman tahunan yang telah dijadikan sawah, baik yang ditanami padi, palawija atau tanaman semusim lainnya.
2. **Tegal/Kebun** adalah lahan pertanian bukan sawah (lahan kering) yang ditanami tanaman semusim atau tahunan dan terpisah dengan halaman sekitar rumah serta penggunaannya tidak berpindah pindah.
3. **Ladang/Huma** adalah lahan pertanian bukan sawah (lahan kering) yang biasanya ditanami tanaman semusim dan penggunaannya hanya semusim atau dua musim, kemudian akan ditinggalkan bila sudah tidak subur lagi (berpindah-pindah). Kemungkinan lahan ini beberapa tahun kemudian akan

**TECHNICAL NOTES**

1. **Wetland** is agricultural land that separated by small dykes to resist water, where the main crop is usually wetland paddy without considering where it is got from or the status of the land. It includes the land that is registered at land income tax office, regional development contribution, 'bengkok' land, illegal ownership, swamps for rice cultivation, and annual crop land mark that has been used as rice field, which are both planted with paddy, secondary crops or the other seasonal crops.
2. **Dry field/Garden** is an dryland (unirrigated land) which is planted with seasonal or annual crops and separately from the yard around the house without shifting
3. **Unirrigated agricultural field/ Shifting cultivation land** is dryland (unirrigated land) that usually is cultivated for seasonal crops and utilized only for one or two seasons, then it will be left when it is not fertile (shifting). Maybe, this land will be used again in a few years if it has been fertile.

dikerjakan kembali jika sudah subur.

**4. Lahan yang sementara tidak diusahakan** adalah lahan yang biasanya diusahakan tetapi untuk sementara (lebih dari 1 (satu) tahun tetapi kurang dari atau sama dengan 2 (dua) tahun) tidak diusahakan, termasuk lahan sawah yang tidak diusahakan selama lebih dari 2 (dua) tahun.

**5. Data pokok tanaman pangan yang dikumpulkan** adalah luas panen dan produktivitas (hasil per hektar). Produksi tanaman pangan merupakan hasil perkalian antara luas panen dengan produktivitas. Pengumpulan data luas panen dilakukan setiap bulan dengan pendekatan kerangka sampel seluruh wilayah Indonesia. Pengumpulan data produktivitas dilakukan melalui pengukuran langsung pada plot ubinan berukuran 2½ m x 2½ m. Pengumpulan data produktivitas dilakukan setiap subround (empat bulanan) pada waktu panen petani.

**6. Data produksi padi dan palawija yang disajikan** adalah dalam kualitas: gabah kering giling (padi), pipilan kering (jagung), biji kering (kedelai dan kacang tanah), dan umbi basah

**4. Temporarily unused land** is land that is regularly used but temporarily (more than a year but less or equal than twoyears) is unused, it includes wetland that is not cultivated more than two years.

**5. The main food crops data collected** consists of harvested area and productivity (yield per hectare). Food crops production is generated by harvested area multiplied by productivity. The harvested area data is collected every month using sub district area approach in all sub district in Indonesia. The productivity data collection is conducted by a direct measurement in 2½m x 2½m crop cutting plot. The productivity measurement is conducted in every sub-round (four monthly) at the time when farmers are harvesting their crops.

**6. Production of paddy and secondary crops data** are presented in the form of: dry unhusked rice (paddy), dry loose maize (maize), dry shells crops

(ubi kayu dan ubi jalar).

*(soybeans and peanuts), and fresh roots (cassava and sweet potatoes).*

**7. Tanaman sayuran dan buah-buahan semusim.**

Tanaman sayuran semusim adalah tanaman sumber vitamin, garam mineral dan lain-lain yang dikonsumsi dari bagian tanaman yang berupa daun, bunga, buah, dan umbinya, yang berumur kurang dari satu tahun.

**7. Seasonal vegetable and fruit plants.**

*Seasonal vegetable plants are plants which are the sources of vitamin, mineral salt, etc, consumed from the part of the plant in the form of leaf, flower, fruit, and root with the age of less than one year.*

Tanaman buah-buahan semusim adalah tanaman sumber vitamin, garam mineral, dan lain-lain yang dikonsumsi dari bagian tanaman yang berupa buah, berumur kurang dari satu tahun, tidak berbentuk pohon/rumpun tetapi menjalar dan berbatang lunak.

*Seasonal fruit plants are plants which are the sources of vitamin, mineral salt, etc, consumed from the part of the plant in the form of fruits. These plants are creeps with the age of less than one year.*

**8. Tanaman buah-buahan dan sayuran tahunan.**

Tanaman buah-buahan tahunan adalah tanaman sumber vitamin, garam mineral, dan lain-lain yang dikonsumsi dari bagian tanaman yang berupa buah dan merupakan tanaman tahunan.

**8. Annual fruit and vegetable plants.**

*Annual fruit plants are plants which are the sources of vitamin, contained mineral salt, etc, consumed from the part of plant in the form of fruit and more than one year of age.*

Tanaman sayuran tahunan adalah tanaman sumber vitamin, garam mineral, dan lain-lain yang dikonsumsi dari

*Annual vegetable plants are plants which are the sources of vitamin, contained mineral salt,*

bagian tanaman yang berupa daun dan atau buah yang berumur lebih dari satu tahun.

*etc, consumed from the part of the plant in the form of vegetable and more than one year of age.*

**9. Tanaman biofarmaka** adalah tanaman yang bermanfaat untuk obat-obatan, kosmetik, dan kesehatan yang dikonsumsi atau digunakan dari bagian-bagian tanaman seperti daun, batang, buah, umbi (rimpang) ataupun akar.

**9. Medicinal plants** are plants which are useful for medicine. It is consumed from part of the plant such as leaf, flower, fruit, tuber, and root.

**10. Tanaman hias** adalah tanaman yang mempunyai nilai keindahan baik bentuk, warna daun, tajuk maupun bunganya, sering digunakan untuk penghias pekarangan dan lain sebagainya.

**10. Ornamental plants** are plants which have a beauty value, either in shape, colour of leaf or crown of flower, and they are often used as a yard decorator.

**11. Luas panen tanaman hortikultura** adalah luas tanaman sayuran, buah-buahan, biofarmaka, dan tanaman hias yang diambil hasilnya/dipanen pada periode pelaporan.

**11. Harvested area of horticulture** is area which vegetable, fruit, medicinal and ornamental plant of crop harvested during the period of report.

**12. Luas panen untuk tanaman sayuran** adalah luas tanaman yang dipanen sekaligus/habis/dibongkar dan luas tanaman yang dipanen berkali-kali (lebih dari satu kali)/ belum habis.

**12. Harvested area of vegetables** is area of entirely plant harvested/ demolished and plant harvested several times/undemolished.

Tanaman yang dipanen sekaligus/ habis/dibongkar adalah tanaman yang sehabis panen langsung dibongkar/dicabut, terdiri dari bawang

*Entirely plants harvested/ demolished are plants usually harvested once and demolished to be substituted by other plants,*

merah, bawang putih, bawang daun, kentang, kol/kubis, kembang kol, petsai/sawi, wortel, lobak, dan kacang merah.

*consisting of: shallots, garlic, leeks, potato, cabbage, cauli flower, mustard green, carrots, chinese radish, and red kidney beans.*

Tanaman yang dipanen berkali-kali (lebih dari satu kali)/belum habis adalah tanaman yang pemanenannya lebih dari satu kali dan biasanya dibongkar apabila panen terakhir sudah tidak memadai lagi, terdiri dari: kacang panjang, cabe besar, cabe rawit, jamur, tomat, terung, buncis, ketimun, labu siam, kangkung, bayam, melon, semangka, dan blewah.

*Plants harvested several times/undemolished are plants usually harvested more than once and demolished in the case that the last harvest was economically not profitable. They consist of : yard long beans, chili, small chili, mushroom, tomatoes, egg plant, french beans, cucumber, pumpkin/chajota, swamp cabbage, spinach, melon, watermelon, and blewah .*

**13. Produksi hortikultura** adalah hasil menurut bentuk produk dari setiap tanaman sayuran, buah-buahan, biofarmaka dan tanaman hias yang diambil berdasarkan luas yang dipanen/ tanaman yang menghasilkan pada bulan/triwulan laporan.

**13. Horticulture production** is the standard production quantity form of vegetable, fruit, medicinal and ornamental plant based on harvested area/the number of production plants reported monthly/quarterly.

**ULASAN**

**DESCRIPTION**

**5.1 Tanaman Pangan**

Produksi padi pada tahun 2020 di Provinsi Kepulauan Riau sebanyak 1.360,82 ton, sedangkan produksi berasnya sebanyak 774,67 ton. Kabupaten/kota penyumbang produksi padi dan beras terbanyak berasal dari Kabupaten Natuna.

**5.2 Hortikultura**

Komoditas tanaman sayuran yang mempunyai nilai produksi terbanyak selama tahun 2020 di Provinsi Kepulauan Riau adalah Ketimun sebanyak 48.076 kuintal, diikuti oleh Cabai besar sebanyak 41.815 kuintal.

**5.3 Perkebunan**

Komoditas perkebunan yang mempunyai luas area terbesar pada tahun 2020 di Provinsi Kepulauan Riau adalah karet sebanyak 40.738 ha, diikuti oleh kelapa sebanyak 32.516 ha.

**5.4 Kehutanan**

Luas kawasan hutan selama tahun 2019 di Provinsi Kepulauan Riau sebesar 376,68 (ribu hektar). Angka ini didominasi oleh jenis hutan produksi terbatas sebesar 117,52 (ribu hektar).

**5.5 Peternakan**

Pada tahun 2020, populasi ternak sapi potong yang ada di Provinsi Kepulauan Riau sebanyak 21.046 ekor. Kabupaten Natuna merupakan

**5.1 Food Crops**

*Rice production in 2020 in the Kepulauan Riau province is 1,360.82 tons, while the production of the same as 774.67 tons. Regency/City of the most abundant rice and rice production comes from Natuna Regency.*

**5.2 Horticulture**

*Commodity of vegetable plants that have the most production value during the year 2020 in Kepulauan Riau province is cucumber as much as 48,076 quintal, followed by Bih Chillis as much as 41,815 quintal.*

**5.3 Estate Crops**

*Plantation commodities that have the largest area during the year 2020 in the Kepulauan Riau province is rubber as much as 40,738 ha, followed by coconut as much as 32,516 ha.*

**5.4 Forestry**

*The area of forest during the year 2019 in Kepulauan Riau province amounted to 376.68 (thousand hectares). This figure is dominated by a limited production forest of 117.52 (thousand hectares).*

**5.5 Livestock**

*In the year 2020, population of beef cattle in the Kepulauan Riau Province was 21,046 tails. Natuna is the largest contributor of cattle population in*

penyumbang terbesar populasi sapi potong yang ada di Provinsi Kepulauan Riau yaitu sebesar 10.093 ekor.

### **5.6 Perikanan**

Jenis perikanan yang paling banyak ditemui di Provinsi Kepulauan Riau adalah perikanan tangkap di laut, dimana tahun 2019 volumenya sebesar 310.051 ton.

*Kepulauan Riau Province, which is 10,093 tails.*

### **5.6 Fishery**

*The most common type of fisheries in Kepulauan Riau Province is the capture fisheries in the sea, in which the volume of 2019 volumes amounted to 310,051 tons.*

<https://kepri.bps.go.id>



**5.1 TANAMAN PANGAN  
FOOD CROPS**

**Tabel 5.1.1 Luas Panen, Produktivitas, dan Produksi Padi<sup>1</sup> Menurut Kabupaten/Kota di Provinsi Kepulauan Riau, 2019 dan 2020**  
*Harvested Area, Productivity, and Production of Paddy<sup>1</sup> by Regency/Municipality in Kepulauan Riau Province, 2019 and 2020*

Kabupaten/Kota Regency/Municipality	Luas Panen (ha) Harvested Area (ha)		Produktivitas (ku/ha) Productivity (qu/ha)	
	2019	2020*	2019	2020*
(1)	(2)	(3)	(4)	(5)
<b>Kabupaten/Regency</b>				
1. Karimun	60,31	62,39	31,38	31,50
2. Bintan	16,11	19,69	45,00	40,91
3. Natuna	132,79	157,74	34,47	37,02
4. Lingga	132,96	88,19	28,08	40,32
5. Kepulauan Anambas	14,10	31,95	41,10	45,12
<b>Kota/Municipality</b>				
1. Batam	–	–	–	–
2. Tanjungpinang	–	–	–	–
<b>Kepulauan Riau</b>	<b>356,27</b>	<b>359,96</b>	<b>32,30</b>	<b>37,80</b>

Lanjutan Tabel/Continued Table 5.1.1

Kabupaten/Kota Regency/Municipality	Produksi (ton) Production (ton)	
	2019	2020*
(1)	(6)	(7)
<b>Kabupaten/Regency</b>		
1. Karimun	189,27	196,55
2. Bintan	72,50	80,55
3. Natuna	457,73	583,96
4. Lingga	373,35	355,60
5. Kepulauan Anambas	57,95	144,16
<b>Kota/Municipality</b>		
1. Batam	–	–
2. Tanjungpinang	–	–
<b>Kepulauan Riau</b>	<b>1 150,80</b>	<b>1 360,82</b>

Catatan/Note: <sup>1</sup> Kualitas produksi gabah kering giling/The production is in term of dry unhusked paddy

Sumber/Source: BPS, Survei Kerangka Sampel Area (KSA)/BPS-Statistics Indonesia, Area Sampling Frame (ASF) Survey

**Tabel 5.1.2** **Produksi Padi dan Beras Menurut Kabupaten/Kota di Provinsi Kepulauan Riau, 2019 dan 2020**  
**Paddy and Rice Production by Regency/Municipality in Kepulauan Riau Province, 2019 and 2020**

Kabupaten/Kota Regency/Municipality	Produksi Padi <sup>1</sup> (ton) Paddy Production <sup>1</sup> (ton)		Produksi Beras (ton) Rice Production (ton)	
	2019	2020*	2019	2020*
(1)	(2)	(3)	(4)	(5)
<b>Kabupaten/Regency</b>				
1. Karimun	189,27	196,55	107,74	111,88
2. Bintan	72,50	80,55	41,28	45,86
3. Natuna	457,73	583,96	260,58	332,44
4. Lingga	373,35	355,60	212,54	202,44
5. Kepulauan Anambas	57,95	144,16	33,01	82,05
<b>Kota/Municipality</b>				
1. Batam	–	–	–	–
2. Tanjungpinang	–	–	–	–
<b>Kepulauan Riau</b>	<b>1 150,80</b>	<b>1 360,82</b>	<b>655,15</b>	<b>774,67</b>

Catatan/Note: <sup>1</sup> Kualitas produksi gabah kering giling/The production is in term of dry unhusked paddy

Sumber/Source: BPS, Survei Survei Kerangka Sampel Area (KSA)/BPS-Statistics Indonesia, Area Sampling Frame (ASF) Survey

**Tabel 5.1.3** **Produksi Jagung<sup>1</sup> dan Kedelai<sup>2</sup> Menurut Kabupaten/Kota di Provinsi Kepulauan Riau, 2015**  
**Production of Maize<sup>1</sup> and Soybeans<sup>2</sup> by Regency/Municipality in Kepulauan Riau Province, 2015**

Kabupaten/Kota Regency/Municipality	Produksi Jagung(ton) Maize Production (ton)	Produksi Kedelai (ton) Soybeans Production (ton)
(1)	(2)	(3)
<b>Kabupaten/Regency</b>		
1. Karimun	33,00	4,00
2. Bintan	156,00	...
3. Natuna	28,00	...
4. Lingga	18,00	...
5. Kepulauan Anambas	17,00	...
<b>Kota/Municipality</b>		
1. Batam	217,00	11,00
2. Tanjungpinang	4,00	...
<b>Kepulauan Riau</b>	<b>473,00</b>	<b>15,00</b>

Catatan/Note: <sup>1</sup> Kualitas produksi jagung pipilan kering/*The production form is dry loose maize*

<sup>2</sup> Kualitas produksi kedelai biji kering/*The production form is dry shells soybean*

Sumber/Source: BPS, Laporan Statistik Pertanian (SP) Tanaman Pangan/BPS-Statistics Indonesia, Agriculture Statistic Report of Food Crops

**Tabel 5.1.4 Luas Lahan Pertanian Bukan Sawah Menurut Kabupaten/Kota di Provinsi Kepulauan Riau (ha), 2020**  
**Table 5.1.4 Dryland Area by Regency/Municipality in Kepulauan Riau Province (ha), 2020**

Kabupaten/Kota Regency/Municipality	Tegal/Kebun Tegal/Gardens	Ladang/Huma Fields/Huma	Perkebunan Estate
(1)	(2)	(3)	(4)
<b>Kabupaten/Regency</b>			
1. Karimun	9 247,60	603,00	28 081,00
2. Bintan	5 864,00	3 609,00	23 145,00
3. Natuna	7 553,00	20 665,00	23 019,80
4. Lingga	6 784,10	628,50	16 800,90
5. Kepulauan Anambas	1 453,70	878,70	10 461,50
<b>Kota/Municipality</b>			
1. Batam	27 565,00	855,00	0,00
2. Tanjungpinang	1 175,00	259,50	485,00
<b>Kepulauan Riau</b>	<b>59 642,40</b>	<b>27 498,70</b>	<b>101 993,20</b>

Lanjutan Tabel/*Continued Table* 5.1.4

<b>Kabupaten/Kota</b> <i>Regency/Municipality</i>	<b>Ditanami Pohon/ Hutan Rakyat</b> <i>Planted Trees / Community Forest</i>	<b>Padang Rumput/ Penggembalaan</b> <i>Pasture / Grazing</i>	<b>Hutan Negara</b> <i>State Forest</i>
(1)	(5)	(6)	(7)
<b>Kabupaten/Regency</b>			
1. Karimun	5 073,00	409,00	6 427,00
2. Bintan	19 958,00	2 834,00	3 106,00
3. Natuna	33 548,60	8 145,50	800,00
4. Lingga	12 379,00	0,00	54 275,00
5. Kepulauan Anambas	429,80	52,00	45 539,70
<b>Kota/Municipality</b>			
1. Batam	0,00	0,00	0,00
2. Tanjungpinang	0,00	142,00	0,00
<b>Kepulauan Riau</b>	<b>71 388,40</b>	<b>11 582,50</b>	<b>110 147,70</b>

Lanjutan Tabel/*Continued Table* 5.1.4

<b>Kabupaten/Kota Regency/Municipality</b>	<b>Sementara Tidak Diusahakan Temporary Not Cultivated Land</b>	<b>Lainnya Others</b>	<b>Jumlah Total</b>
(1)	(8)	(9)	(10)
<b>Kabupaten/Regency</b>			
1. Karimun	6 570,00	2 565,00	58 975,60
2. Bintan	6 891,00	12 429,00	77 836,00
3. Natuna	26 215,00	14 837,10	134 784,00
4. Lingga	1 930,50	5 807,00	98 605,00
5. Kepulauan Anambas	1 029,70	616,00	60 461,10
<b>Kota/Municipality</b>			
1. Batam	0,00	0,00	28 420,00
2. Tanjungpinang	3 600,00	1 963,00	7 624,50
<b>Kepulauan Riau</b>	<b>46 236,20</b>	<b>38 217,10</b>	<b>466 706,20</b>

Sumber/*Source*: BPS, Laporan Statistik Pertanian (SP) Lahan/ *BPS-Statistics Indonesia, Agricultural Statistics (SP) Report on Area*

## 5.2 HORTIKULTURA

### HORTICULTURE

**Tabel** 5.2.1 **Luas Panen Tanaman Sayuran Menurut Kabupaten/ Kota dan Jenis Tanaman di Provinsi Kepulauan Riau (ha), 2019 dan 2020**  
**Harvested Area of Vegetables by Regency/Municipality and Kind of Plant in Kepulauan Riau Province (ha), 2019 and 2020**

Kabupaten/Kota Regency/Municipality	Bawang Daun/ Scallion		Bawang Merah/ Shallots	
	2019	2020*	2019	2020*
(1)	(2)	(3)	(4)	(5)
<b>Kabupaten/Regency</b>				
1. Karimun	1	-	4	1
2. Bintan	17	8	15	15
3. Natuna	5	5	-	-
4. Lingga	-	-	4	0
5. Kepulauan Anambas	-	-	-	-
<b>Kota/Municipality</b>				
1. Batam	49	57	1	3
2. Tanjungpinang	1	1	-	-
<b>Kepulauan Riau</b>	<b>73</b>	<b>70</b>	<b>24</b>	<b>19</b>



Lanjutan Tabel/*Continued Table 5.2.1*

Kabupaten/Kota <i>Regency/Municipality</i>	Bayam/ <i>Spinach</i>		Blewah/ <i>Blewah</i>	
	2019	2020*	2019	2020*
(1)	(6)	(7)	(8)	(9)
<b>Kabupaten/Regency</b>				
1. Karimun	43	54	-	-
2. Bintan	123	79	-	-
3. Natuna	46	43	1	-
4. Lingga	25	42	-	-
5. Kepulauan Anambas	16	10	-	-
<b>Kota/Municipality</b>				
1. Batam	351	332	-	4
2. Tanjungpinang	-	4	-	-
<b>Kepulauan Riau</b>	<b>604</b>	<b>565</b>	<b>1</b>	<b>4</b>

Lanjutan Tabel/*Continued Table* 5.2.1

Kabupaten/Kota <i>Regency/Municipality</i>	Buncis/ <i>string bean</i>		Cabai Besar/ <i>Chili/Big chili</i>	
	2019	2020*	2019	2020*
(1)	(10)	(11)	(12)	(13)
<b>Kabupaten/Regency</b>				
1. Karimun	-	-	26	34
2. Bintan	56	16	72	32
3. Natuna	1	3	15	25
4. Lingga	-	1	-	3
5. Kepulauan Anambas	2	-	6	8
<b>Kota/Municipality</b>				
1. Batam	-	1	247	209
2. Tanjungpinang	-	-	3	4
<b>Kepulauan Riau</b>	<b>59</b>	<b>20</b>	<b>369</b>	<b>313</b>

Lanjutan Tabel/Continued Table 5.2.1

Kabupaten/Kota Regency/Municipality	Cabai Rawit/ Chili/Cayenne Pepper		Jamur <sup>1</sup> /Mushrooms <sup>1</sup>	
	2019	2020*	2019	2020*
(1)	(14)	(15)	(16)	(17)
<b>Kabupaten/Regency</b>				
1. Karimun	45	40	-	-
2. Bintan	59	33	54	800
3. Natuna	31	54	-	-
4. Lingga	22	56	-	-
5. Kepulauan Anambas	16	22	-	-
<b>Kota/Municipality</b>				
1. Batam	120	104	-	-
2. Tanjungpinang	2	1	-	130
<b>Kepulauan Riau</b>	<b>295</b>	<b>309</b>	<b>54</b>	<b>930</b>

Lanjutan Tabel/Continued Table 5.2.1

Kabupaten/Kota Regency/Municipality	Kacang Panjang/Long Beans		Kangkung/Water Spinach	
	2019	2020*	2019	2020*
(1)	(18)	(19)	(20)	(21)
<b>Kabupaten/Regency</b>				
1. Karimun	41	56	48	58
2. Bintan	131	68	160	93
3. Natuna	38	37	57	63
4. Lingga	22	48	29	46
5. Kepulauan Anambas	5	9	11	11
<b>Kota/Municipality</b>				
1. Batam	272	238	357	308
2. Tanjungpinang	5	5	-	5
<b>Kepulauan Riau</b>	<b>514</b>	<b>460</b>	<b>662</b>	<b>584</b>

Lanjutan Tabel/Continued Table 5.2.1

Kabupaten/Kota Regency/Municipality	Ketimun/ Cucumber		Labu Siam/ Chayote	
	2019	2020*	2019	2020*
(1)	(22)	(23)	(24)	(25)
<b>Kabupaten/Regency</b>				
1. Karimun	44	40	-	-
2. Bintan	110	53	-	-
3. Natuna	34	46	1	-
4. Lingga	22	59	-	-
5. Kepulauan Anambas	6	5	-	-
<b>Kota/Municipality</b>				
1. Batam	268	225	-	-
2. Tanjungpinang	2	5	-	-
<b>Kepulauan Riau</b>	<b>486</b>	<b>432</b>	<b>1</b>	<b>-</b>

Lanjutan Tabel/Continued Table 5.2.1

Kabupaten/Kota Regency/Municipality	Melon/ Melon		Petsai/Sawi/ Chinese Cabbage/ mustard green	
	2019	2020*	2019	2020*
(1)	(26)	(27)	(28)	(29)
<b>Kabupaten/Regency</b>				
1. Karimun	-	0	56	61
2. Bintan	1	2	141	79
3. Natuna	-	-	21	15
4. Lingga	-	-	10	35
5. Kepulauan Anambas	-	-	25	19
<b>Kota/Municipality</b>				
1. Batam	-	5	325	223
2. Tanjungpinang	-	0	25	23
<b>Kepulauan Riau</b>	<b>1</b>	<b>7</b>	<b>603</b>	<b>455</b>

Lanjutan Tabel/Continued Table 5.2.1

Kabupaten/Kota Regency/Municipality	Semangka/Water Melon		Terung/ Eggplant		Tomat/ Tomato	
	2019	2020*	2019	2020*	2019	2020*
(1)	(30)	(31)	(32)	(33)	(34)	(35)
<b>Kabupaten/Regency</b>						
1. Karimun	6	7	1	1	-	-
2. Bintan	83	48	32	17	13	2
3. Natuna	24	31	15	32	1	3
4. Lingga	-	3	7	26	5	21
5. Kepulauan Anambas	5	8	3	8	-	-
<b>Kota/Municipality</b>						
1. Batam	129	71	146	109	-	-
2. Tanjungpinang	2	0	-	-	-	0
<b>Kepulauan Riau</b>	<b>249</b>	<b>167</b>	<b>204</b>	<b>192</b>	<b>19</b>	<b>27</b>

Sumber/Source: BPS, Statistik Pertanian Hortikultura SPH-SBS/BPS-Statistics Indonesia, Agricultural Statistic for Horticulture SPH-SBS

**Tabel**  
**Table** 5.2.2

**Produksi Tanaman Sayuran Menurut Kabupaten/Kota dan Jenis Tanaman di Provinsi Kepulauan Riau (kuintal), 2019 dan 2020**  
*Production of Vegetables by Regency/Municipality and Kind of Plant in Kepulauan Riau Province (quintal), 2019 dan 2020*

Kabupaten/Kota Regency/Municipality	Bawang Daun/ Scallion		Bawang Merah/ Shallots	
	2019	2020*	2019	2020*
(1)	(2)	(3)	(4)	(5)
<b>Kabupaten/Regency</b>				
1. Karimun	35	-	143	40
2. Bintan	498	197	613	435
3. Natuna	17	60	-	-
4. Lingga	-	-	140	1
5. Kepulauan Anambas	-	-	-	-
<b>Kota/Municipality</b>				
1. Batam	3 385	3 175	50	750
2. Tanjungpinang	21	10	-	-
<b>Kepulauan Riau</b>	<b>3 956</b>	<b>3 443</b>	<b>946</b>	<b>1 226</b>



Lanjutan Tabel/Continued Table 5.2.2

Kabupaten/Kota Regency/Municipality	Bayam/Spinach		Blewah/Blewah	
	2019	2020*	2019	2020*
(1)	(6)	(7)	(8)	(9)
<b>Kabupaten/Regency</b>				
1. Karimun	663	464	-	-
2. Bintan	9 898	6 787	-	-
3. Natuna	219	257	2	-
4. Lingga	425	809	-	-
5. Kepulauan Anambas	165	56	-	-
<b>Kota/Municipality</b>				
1. Batam	30 608	25 364	-	1 080
2. Tanjungpinang	-	46	-	-
<b>Kepulauan Riau</b>	<b>41 978</b>	<b>33 782</b>	<b>2</b>	<b>1 080</b>

Lanjutan Tabel/Continued Table 5.2.2

Kabupaten/Kota Regency/Municipality	Buncis/ <i>string bean</i>		Cabai Besar/ <i>Chili/Big chili</i>	
	2019	2020*	2019	2020*
(1)	(10)	(11)	(12)	(13)
<b>Kabupaten/Regency</b>				
1. Karimun	-	-	692	801
2. Bintan	6 907	2 223	7 157	5 231
3. Natuna	2	28	199	256
4. Lingga	-	62	-	26
5. Kepulauan Anambas	14	-	65	90
<b>Kota/Municipality</b>				
1. Batam	-	250	35 349	35 327
2. Tanjungpinang	-	-	50	84
<b>Kepulauan Riau</b>	<b>6 923</b>	<b>2 563</b>	<b>43 512</b>	<b>41 815</b>

Lanjutan Tabel/Continued Table 5.2.2

Kabupaten/Kota Regency/Municipality	Cabai Rawit/ Chili/Cayenne Pepper		Jamur <sup>1</sup> /Mushrooms <sup>1</sup>	
	2019	2020*	2019	2020*
(1)	(14)	(15)	(16)	(17)
<b>Kabupaten/Regency</b>				
1. Karimun	1 014	918	-	-
2. Bintan	4 725	3 853	2 052	1 680
3. Natuna	276	551	-	-
4. Lingga	1 447	2 941	-	-
5. Kepulauan Anambas	179	252	-	-
<b>Kota/Municipality</b>				
1. Batam	15 720	13 765	-	-
2. Tanjungpinang	28	22	-	98
<b>Kepulauan Riau</b>	<b>23 389</b>	<b>22 301</b>	<b>2 052</b>	<b>1 778</b>

Lanjutan Tabel/Continued Table 5.2.2

Kabupaten/Kota Regency/Municipality	Kacang Panjang/ Long Beans		Kangkung/ Water Spinach	
	2019	2020*	2019	2020*
(1)	(18)	(19)	(20)	(21)
<b>Kabupaten/Regency</b>				
1. Karimun	944	774	817	428
2. Bintan	10 632	7 764	17 161	9 324
3. Natuna	259	409	286	329
4. Lingga	1 262	3 729	1 804	4 052
5. Kepulauan Anambas	99	233	264	41
<b>Kota/Municipality</b>				
1. Batam	31 918	26 249	31 812	26 207
2. Tanjungpinang	388	269	-	54
<b>Kepulauan Riau</b>	<b>45 502</b>	<b>39 427</b>	<b>52 144</b>	<b>40 434</b>

Lanjutan Tabel/Continued Table 5.2.2

Kabupaten/Kota Regency/Municipality	Ketimun/ Cucumber		Labu Siam/ Chayote	
	2019	2020*	2019	2020*
(1)	(22)	(23)	(24)	(25)
<b>Kabupaten/Regency</b>				
1. Karimun	1 123	664	-	-
2. Bintan	14 800	9 081	-	-
3. Natuna	336	623	4	-
4. Lingga	2 029	4 821	-	-
5. Kepulauan Anambas	132	236	-	-
<b>Kota/Municipality</b>				
1. Batam	37 119	32 540	-	-
2. Tanjungpinang	49	112	-	-
<b>Kepulauan Riau</b>	<b>55 588</b>	<b>48 076</b>	<b>4</b>	<b>-</b>

Lanjutan Tabel/Continued Table 5.2.2

Kabupaten/Kota Regency/Municipality	Melon/ Melon		Petsai/Sawi/ Chinese Cabbage/ mustard green	
	2019	2020*	2019	2020*
(1)	(26)	(27)	(28)	(29)
<b>Kabupaten/Regency</b>				
1. Karimun	-	6	700	396
2. Bintan	30	460	13 073	7 660
3. Natuna	-	-	48	528
4. Lingga	-	-	1 076	2 004
5. Kepulauan Anambas	-	-	353	238
<b>Kota/Municipality</b>				
1. Batam	-	1 548	20 400	14 726
2. Tanjungpinang	-	12	2 777	2 377
<b>Kepulauan Riau</b>	<b>30</b>	<b>2 026</b>	<b>38 427</b>	<b>27 928</b>

Lanjutan Tabel/Continued Table 5.2.2

Kabupaten/Kota Regency/Municipality	Semangka/Water Melon		Terung/ Eggplant		Tomat/ Tomato	
	2019	2020*	2019	2020*	2019	2020*
(1)	(30)	(31)	(32)	(33)	(34)	(35)
<b>Kabupaten/Regency</b>						
1. Karimun	282	385	13	2	-	-
2. Bintan	15 255	9 614	3 534	2 229	2 447	427
3. Natuna	276	375	147	468	11	44
4. Lingga	-	397	575	1 252	389	1 855
5. Kepulauan Anambas	168	44	83	214	-	-
<b>Kota/Municipality</b>						
1. Batam	27 240	15 142	21 400	17 927	-	-
2. Tanjungpinang	400	41	-	-	-	21
<b>Kepulauan Riau</b>	<b>43 621</b>	<b>25 998</b>	<b>25 752</b>	<b>22 092</b>	<b>2 847</b>	<b>2 346</b>

Sumber/Source: BPS, Statistik Pertanian Hortikultura SPH-SBS/BPS-Statistics Indonesia, Agricultural Statistic for Horticulture SPH-SBS

**Tabel**  
**Table** 5.2.3

**Luas Panen Tanaman Sayuran dan Buah-Buahan  
Semusim Menurut Jenis Tanaman di Provinsi Kepulauan  
Riau (ha), 2018–2020**  
*Harvested Area of Seasonal Vegetables and Fruits by Kind  
of Plant in Kepulauan Riau Province (ha), 2018–2020*

Jenis Tanaman <i>Kind of Plants</i>	Satuan <i>Unit</i>	2018	2019	2020*
(1)	(2)	(3)	(4)	(5)
<b>Sayuran/Vegetables</b>				
Bawang Daun/ <i>Scallion</i>	ha	53	73	70
Bawang Merah/ <i>Shallots</i>	ha	2	24	19
Bawang Putih/ <i>Garlic</i>	ha	-	-	-
Bayam/ <i>Spinach</i>	ha	766	604	565
Buncis/ <i>string bean</i>	ha	51	59	20
Cabai Besar/ <i>Chili/Big chili</i>	ha	415	369	313
Cabai Rawit/ <i>Chili/Cayenne Pepper</i>	ha	359	295	309
Jamur/ <i>Mushrooms</i>	m2	58	54	930
Kacang Merah/ <i>Red Beans</i>	ha	-	-	-
Kacang Panjang/ <i>Long Beans</i>	ha	638	514	460
Kangkung/ <i>Water Spinach</i>	ha	840	662	584
Kembang Kol/ <i>Cauliflower</i>	ha	-	-	-
Kentang/ <i>Potato</i>	ha	-	-	-
Ketimun/ <i>Cucumber</i>	ha	538	486	432
Kubis/ <i>Cabbage</i>	ha	-	-	-
Labu Siam/ <i>Chayote</i>	ha	-	1	-
Lobak/ <i>Radish</i>	ha	-	-	-
Paprika/ <i>Bell Pepper</i>	ha	-	-	-
Petsai/Sawi/ <i>Chinese Cabbage/mustard green</i>	ha	601	603	455
Terung/ <i>Eggplant</i>	ha	219	204	192
Tomat/ <i>Tomato</i>	ha	1	19	27
Wortel/ <i>Carrot</i>	ha	-	-	-
<b>Buah-buahan/Fruits</b>				
Blewah/ <i>Cantaloupe</i>	ha	-	1	4
Melon/ <i>Melon</i>	ha	2	1	7
Semangka/ <i>Watermelon</i>	ha	288	249	167

Sumber/Source: BPS, Statistik Pertanian Hortikultura SPH-SBS/BPS-Statistics Indonesia, *Agricultural Statistic for Horticulture SPH-SBS*



**Tabel**  
**Table 5.2.4**
**Produksi Tanaman Sayuran dan Buah–Buahan Semusim  
 Menurut Jenis Tanaman di Provinsi Kepulauan Riau  
 (kuintal), 2018–2020**
***Production of Seasonal Vegetables and Fruits by Kind of  
 Plant in Kepulauan Riau Province (quintal), 2018–2020***

Jenis Tanaman <i>Kind of Plants</i>	Satuan <i>Unit</i>	2018	2019	2020*
(1)	(2)	(3)	(4)	(5)
<b>Sayuran/Vegetables</b>				
Bawang Daun/ <i>Scallion</i>	kw/ qui	4 158	3 956	3 443
Bawang Merah/ <i>Shallots</i>	kw/ qui	12	946	1 226
Bawang Putih/ <i>Garlic</i>	kw/ qui	-	-	-
Bayam/ <i>Spinach</i>	kw/ qui	46 168	41 978	33 782
Buncis/ <i>string bean</i>	kw/ qui	2 412	6 923	2 563
Cabai Besar/ <i>Chili/Big chili</i>	kw/ qui	29 228	43 512	41 815
Cabai Rawit/ <i>Chili/Cayenne Pepper</i>	kw/ qui	17 157	23 389	22 301
Jamur/ <i>Mushrooms</i>	kg	664	2 052	1 778
Kacang Merah/ <i>Red Beans</i>	kw/ qui	-	-	-
Kacang Panjang/ <i>Long Beans</i>	kw/ qui	48 665	45 502	39 427
Kangkung/ <i>Water Spinach</i>	kw/ qui	52 213	52 144	40 434
Kembang Kol/ <i>Cauliflower</i>	kw/ qui	-	-	-
Kentang/ <i>Potato</i>	kw/ qui	-	-	-
Ketimun/ <i>Cucumber</i>	kw/ qui	47 016	55 588	48 076
Kubis/ <i>Cabbage</i>	kw/ qui	-	-	-
Labu Siam/ <i>Chayote</i>	kw/ qui	-	4	-
Lobak/ <i>Radish</i>	kw/ qui	-	-	-
Paprika/ <i>Bell Pepper</i>	kw/ qui	-	-	-
Petsai/Sawi/ <i>Chinese Cabbage/mustard green</i>	kw/ qui	31 104	38 427	27 928
Terung/ <i>Eggplant</i>	kw/ qui	21 654	25 752	22 092
Tomat/ <i>Tomato</i>	kw/ qui	60	2 847	2 346
Wortel/ <i>Carrot</i>	kw/ qui	-	-	-
<b>Buah–buahan/Fruits</b>				
Blewah/ <i>Cantaloupe</i>	kw/ qui	-	2	1 080
Melon/ <i>Melon</i>	kw/ qui	200	30	2 026
Semangka/ <i>Watermelon</i>	kw/ qui	39 985	43 621	25 998

Sumber/Source: BPS, Statistik Pertanian Hortikultura SPH-SBS/BPS-Statistics Indonesia, Agricultural Statistic for Horticulture SPH-SBS

**Tabel**  
**Table** 5.2.5

**Luas Panen Tanaman Biofarmaka Menurut Kabupaten/  
Kota dan Jenis Tanaman di Provinsi Kepulauan Riau  
(m<sup>2</sup>), 2019 dan 2020**  
*Harvested Area of Medicinal Plants by Regency/  
Municipality and Kind of Plant in Kepulauan Riau Province  
(m<sup>2</sup>), 2019 and 2020*

Kabupaten/Kota Regency/Municipality	Dlingo/Dringo/ Calamus		Jahe/ Ginger		Kapulaga/ Java Cardamom	
	2019	2020*	2019	2020*	2019	2020*
(1)	(2)	(3)	(4)	(5)	(6)	(7)
<b>Kabupaten/Regency</b>						
1. Karimun	-	-	3 628	6 053	-	-
2. Bintan	-	10	6 057	9 460	-	-
3. Natuna	50	-	632	179	50	-
4. Lingga	-	-	312	321	-	-
5. Kepulauan Anambas	-	-	885	1 315	-	-
<b>Kota/Municipality</b>						
1. Batam	-	-	3 407	3 149	-	-
2. Tanjungpinang	-	-	-	-	-	-
<b>Kepulauan Riau</b>	<b>50</b>	<b>10</b>	<b>14 921</b>	<b>20 477</b>	<b>50</b>	<b>-</b>

Lanjutan Tabel/Continued Table 5.2.5

Kabupaten/Kota Regency/Municipality	Kencur/ East Indian Galangal		Kunyit/ Turmeric		Laos/Lengkuas/ Galanga	
	2019	2020*	2019	2020*	2019	2020*
(1)	(8)	(9)	(10)	(11)	(12)	(13)
<b>Kabupaten/Regency</b>						
1. Karimun	1 067	3 017	4 452	4 227	5 935	8 427
2. Bintan	680	1 523	17 189	14 901	58 700	27 814
3. Natuna	378	142	91	172	615	97
4. Lingga	415	410	453	566	969	2 341
5. Kepulauan Anambas	171	153	536	265	455	935
<b>Kota/Municipality</b>						
1. Batam	3 555	2 865	5 480	4 478	7 145	5 763
2. Tanjungpinang	-	-	-	-	16	29
<b>Kepulauan Riau</b>	<b>6 266</b>	<b>8 110</b>	<b>28 201</b>	<b>24 609</b>	<b>73 835</b>	<b>45 406</b>

Lanjutan Tabel/Continued Table 5.2.5

Kabupaten/Kota Regency/Municipality	Lempuyang/ <i>Zingiber Aromaticum</i>		Lidah Buaya/ <i>Aloevera</i>		Mahkota Dewa <sup>1</sup> / <i>Phaleria Macrocarpa</i> <sup>1</sup>	
	2019	2020 <sup>*</sup>	2019	2020 <sup>*</sup>	2019	2020 <sup>*</sup>
(1)	(14)	(15)	(16)	(17)	(18)	(19)
<b>Kabupaten/Regency</b>						
1. Karimun	2	1	30	10	10	26
2. Bintan	100	242	-	10	40	-
3. Natuna	90	-	1	5	-	15
4. Lingga	-	-	-	-	-	-
5. Kepulauan Anambas	-	-	-	-	-	0
<b>Kota/Municipality</b>						
1. Batam	-	-	-	-	-	-
2. Tanjungpinang	-	-	-	-	-	-
<b>Kepulauan Riau</b>	<b>192</b>	<b>243</b>	<b>31</b>	<b>25</b>	<b>50</b>	<b>41</b>

Lanjutan Tabel/Continued Table 5.2.5

Kabupaten/Kota Regency/Municipality	Mengkudu/Pace/ Indian Mulberry <sup>1</sup>		Sambiloto/ King of Bitter		Temuireng/ Black Turmeric	
	2019	2020*	2019	2020*	2019	2020*
(1)	(20)	(21)	(22)	(23)	(24)	(25)
<b>Kabupaten/Regency</b>						
1. Karimun	95	50	60	20	-	-
2. Bintan	-	60	-	-	100	50
3. Natuna	85	-	-	-	14	42
4. Lingga	-	-	-	-	-	-
5. Kepulauan Anambas	-	4	-	-	-	-
<b>Kota/Municipality</b>						
1. Batam	-	-	-	-	-	-
2. Tanjungpinang	-	-	-	-	-	-
<b>Kepulauan Riau</b>	<b>180</b>	<b>114</b>	<b>60</b>	<b>20</b>	<b>114</b>	<b>92</b>

Lanjutan Tabel/Continued Table 5.2.5

Kabupaten/Kota Regency/Municipality	Temukunci/ Chinese Keys		Temulawak/ Java Turmeric	
	2019	2020*	2019	2020*
(1)	(26)	(27)	(28)	(29)
<b>Kabupaten/Regency</b>				
1. Karimun	-	-	15	-
2. Bintan	108	30	50	190
3. Natuna	-	-	63	17
4. Lingga	-	-	-	200
5. Kepulauan Anambas	-	-	50	-
<b>Kota/Municipality</b>				
1. Batam	-	-	-	-
2. Tanjungpinang	-	-	-	-
<b>Kepulauan Riau</b>	<b>108</b>	<b>30</b>	<b>178</b>	<b>407</b>

Sumber/Source: BPS, Statistik Pertanian Hortikultura SPH-TBF/BPS-Statistics Indonesia, Agricultural Statistic for Horticulture SPH-TBF

**Tabel 5.2.6** **Produksi Tanaman Biofarmaka Menurut Kabupaten/ Kota dan Jenis Tanaman di Provinsi Kepulauan Riau (kg), 2019 and 2020**  
***Production of Medicinal Plants by Regency/Municipality and Kind of Plant in Kepulauan Riau Province (kg) 2019 and 2020***

Kabupaten/Kota <i>Regency/Municipality</i>	Dlingo/Dringo/ Calamus		Jahe/Ginger		Kapulaga/Java Cardamom	
	2019	2020*	2019	2020*	2019	2020*
(1)	(2)	(3)	(4)	(5)	(6)	(7)
<b>Kabupaten/Regency</b>						
1. Karimun	-	-	1 139	1 826	-	-
2. Bintan	-	5	4 802	8 082	-	-
3. Natuna	15	-	909	873	9	-
4. Lingga	-	-	148	482	-	-
5. Kepulauan Anambas	-	-	1 784	1 223	-	-
<b>Kota/Municipality</b>						
1. Batam	-	-	10 430	9 884	-	-
2. Tanjungpinang	-	-	-	-	-	-
<b>Kepulauan Riau</b>	<b>15</b>	<b>5</b>	<b>19 212</b>	<b>22 370</b>	<b>9</b>	<b>-</b>

Lanjutan Tabel/Continued Table 5.2.6

Kabupaten/Kota Regency/Municipality	Kencur/ East Indian Galangal		Kunyit/ Turmeric		Laos/Lengkuas/ Galanga	
	2019	2020*	2019	2020*	2019	2020*
(1)	(8)	(9)	(10)	(11)	(12)	(13)
<b>Kabupaten/Regency</b>						
1. Karimun	460	1 070	3 689	4 363	9 129	12 780
2. Bintan	469	2 774	13 546	17 497	76 196	45 221
3. Natuna	301	459	126	789	769	596
4. Lingga	200	617	246	801	606	3 368
5. Kepulauan Anambas	330	201	1 007	497	904	1 198
<b>Kota/Municipality</b>						
1. Batam	11 365	8 278	12 152	11 790	28 683	22 844
2. Tanjungpinang	-	-	-	-	84	204
<b>Kepulauan Riau</b>	<b>13 125</b>	<b>13 399</b>	<b>30 766</b>	<b>35 737</b>	<b>116 371</b>	<b>86 211</b>



Lanjutan Tabel/Continued Table 5.2.6

Kabupaten/Kota Regency/Municipality	Lempuyang/Zingiber Aromaticum		Lidah Buaya/ Aloevera		Mahkota Dewa/ Phaleria Macrocarpa	
	2019	2020*	2019	2020*	2019	2020*
(1)	(14)	(15)	(16)	(17)	(18)	(19)
<b>Kabupaten/Regency</b>						
1. Karimun	3	4	15	15	240	860
2. Bintan	120	416	-	120	960	-
3. Natuna	77	-	1	15	-	180
4. Lingga	-	-	-	-	-	-
5. Kepulauan Anambas	-	-	-	-	-	3
<b>Kota/Municipality</b>						
1. Batam	-	-	-	-	-	-
2. Tanjungpinang	-	-	-	-	-	-
<b>Kepulauan Riau</b>	<b>200</b>	<b>420</b>	<b>16</b>	<b>150</b>	<b>1 200</b>	<b>1 043</b>

Lanjutan Tabel/Continued Table 5.2.6

Kabupaten/Kota Regency/Municipality	Mengkudu/Pace/ Indian Mulberry		Sambiloto/ King of Bitter		Temuireng/ Black Turmeric	
	2019	2020*	2019	2020*	2019	2020*
(1)	(20)	(21)	(22)	(23)	(24)	(25)
<b>Kabupaten/Regency</b>						
1. Karimun	136	27	39	28	-	-
2. Bintan	-	20	-	-	58	400
3. Natuna	135	-	-	-	62	165
4. Lingga	-	-	-	-	-	-
5. Kepulauan Anambas	-	20	-	-	-	-
<b>Kota/Municipality</b>						
1. Batam	-	-	-	-	-	-
2. Tanjungpinang	-	-	-	-	-	-
<b>Kepulauan Riau</b>	<b>271</b>	<b>67</b>	<b>39</b>	<b>28</b>	<b>120</b>	<b>565</b>

Lanjutan Tabel/Continued Table 5.2.6

Kabupaten/Kota Regency/Municipality	Temukunci/ Chinese Keys		Temulawak/ Java Turmeric	
	2019	2020*	2019	2020*
(1)	(26)	(27)	(28)	(29)
<b>Kabupaten/Regency</b>				
1. Karimun	-	-	10	-
2. Bintan	55	270	31	413
3. Natuna	-	-	115	66
4. Lingga	-	-	-	300
5. Kepulauan Anambas	-	-	55	-
<b>Kota/Municipality</b>				
1. Batam	-	-	-	-
2. Tanjungpinang	-	-	-	-
<b>Kepulauan Riau</b>	<b>55</b>	<b>270</b>	<b>211</b>	<b>779</b>

Sumber/Source: BPS, Statistik Pertanian Hortikultura SPH-TBF/BPS-Statistics Indonesia, Agricultural Statistic for Horticulture SPH-TBF

**Tabel 5.2.7** Luas Panen Tanaman Biofarmaka Menurut Jenis Tanaman di Provinsi Kepulauan Riau (m<sup>2</sup>), 2017–2020  
**Harvested Area of Medicinal Plants by Kind of Plant in Kepulauan Riau Province (m<sup>2</sup>), 2017–2020**

Jenis Tanaman Kind of Plants	Satuan Unit	2018	2019	2020*
(1)	(2)	(3)	(4)	(5)
Dlingo/Dringo/ Calamus	m2	-	50	10
Jahe/ Ginger	m2	12 933	14 921	20 477
Kapulaga/ Java Cardamom	m2	-	50	-
Keji Beling/ Verbenaceae	m2	-	-	-
Kencur/ East Indian Galangal	m2	3 732	6 266	8 110
Kunyit/ Turmeric	m2	14 232	28 201	24 609
Laos/Lengkuas/ Galanga	m2	99 304	73 835	45 406
Lempuyang/ Zingiber Aromaticum	m2	15	192	243
Lidah Buaya/ Aloe vera	m2	-	31	25
Mahkota Dewa/ Phaleria Macrocarpa	pohon/ tree	40	50	41
Mengkudu/Pace/ Indian Mulberry	pohon/ tree	-	180	114
Sambiloto/ King of Bitter	m2	10	60	20
Temuireng/ Black Turmeric	m2	-	114	92
Temukunci/ Chinese Keys	m2	-	108	30
Temulawak/ Java Turmeric	m2	264	178	407

Sumber/Source: BPS, Statistik Pertanian Hortikultura SPH-TBF/BPS-Statistics Indonesia, Agricultural Statistic for Horticulture SPH-TBF

**Tabel 5.2.8** **Produksi Tanaman Biofarmaka Menurut Jenis Tanaman di Provinsi Kepulauan Riau (kg), 2018–2020**  
**Table 5.2.8** **Production of Medicinal Plants by Kind of Plant in Kepulauan Riau Province (kg), 2018–2020**

Jenis Tanaman <i>Kind of Plants</i>	Satuan <i>Unit</i>	2018	2019	2020*
(1)	(2)	(3)	(4)	(5)
Dlingo/Dringo/ Calamus	kg	-	15	5
Jahe/Ginger	kg	18 218	19 212	22 370
Kapulaga/ Java Cardamom	kg	-	9	-
Keji Beling/ Verbenaceae	kg	-	-	-
Kencur/ East Indian Galangal	kg	7 958	13 125	13 399
Kunyit/ Turmeric	kg	18 169	30 766	35 737
Laos/Lengkuas/ Galanga	kg	168 737	116 371	86 211
Lempuyang/ Zingiber Aromaticum	kg	13	200	420
Lidah Buaya/ Aloevera	kg	-	16	150
Mahkota Dewa/ Phaleria Macrocarpa	kg	480	1 200	1 043
Mengkudu/Pace/ Indian Mulberry	kg	-	271	67
Sambiloto/ King of Bitter	kg	5	39	28
Temuireng/ Black Turmeric	kg	-	120	565
Temukunci/ Chinese Keys	kg	-	55	270
Temulawak/ Java Turmeric	kg	254	211	779

Sumber/Source: BPS, Statistik Pertanian Hortikultura SPH-TBF/BPS-Statistics Indonesia, Agricultural Statistic for Horticulture SPH-TBF

**Tabel**  
**Table** 5.2.9

**Luas Panen Tanaman Hias Menurut Kabupaten/Kota dan Jenis Tanaman di Provinsi Kepulauan Riau (m<sup>2</sup>), 2019 and 2020**  
***Harvested Area of Ornamental Plants by Regency/ Municipality and Kind of Plant in Kepulauan Riau Province (m<sup>2</sup>), 2019 and 2020***

Kabupaten/Kota Regency/ Municipality	Anggrek/Orchid		Anthurium Bunga/ Flamingo Lily Flower		Anthurium Daun/ Anthurium	
	2019	2020*	2019	2020*	2019	2020*
(1)	(2)	(3)	(4)	(5)	(6)	(7)
<b>Kabupaten/Regency</b>						
1. Karimun	23	42	6	30	9	20
2. Bintan	22	56	-	-	9	8
3. Natuna	2	32	-	5	-	-
4. Lingga	-	-	-	-	-	-
5. Kepulauan Anambas	-	-	-	-	-	-
<b>Kota/Municipality</b>						
1. Batam	693	655	100	90	1 248	938
2. Tanjungpinang	-	-	-	-	3	-
<b>Kepulauan Riau</b>	<b>740</b>	<b>785</b>	<b>106</b>	<b>125</b>	<b>1 269</b>	<b>966</b>

Lanjutan Tabel/Continued Table 5.2.9

Kabupaten/Kota Regency/ Municipality	Balaceng/ Dieffenbacia		Dracaena/ <i>Dracaena</i>		Euphorbia/ <i>Euphorbia</i>	
	2019	2020*	2019	2020*	2019	2020*
(1)	(8)	(9)	(10)	(11)	(12)	(13)
<b>Kabupaten/Regency</b>						
1. Karimun	-	100	9	20	-	-
2. Bintan	-	10	-	-	6	10
3. Natuna	-	-	-	-	2	9
4. Lingga	-	-	-	-	-	-
5. Kepulauan Anambas	-	-	-	-	-	-
<b>Kota/Municipality</b>						
1. Batam	2 020	1 365	1 028	988	580	391
2. Tanjungpinang	-	-	-	-	-	-
<b>Kepulauan Riau</b>	<b>2 020</b>	<b>1 475</b>	<b>1 037</b>	<b>1 008</b>	<b>588</b>	<b>410</b>

Lanjutan Tabel/Continued Table 5.2.9

Kabupaten/Kota Regency/ Municipality	Gladiol/ <i>Gladiol</i>		Hanjuang/ <i>Cordyline</i>		Kamboja Jepang/ <i>Adenium</i>	
	2019	2020*	2019	2020*	2019	2020*
(1)	(14)	(15)	(16)	(17)	(18)	(19)
<b>Kabupaten/Regency</b>						
1. Karimun	-	-	-	50	75	30
2. Bintan	-	-	1	-	13	8
3. Natuna	-	5	-	-	-	-
4. Lingga	-	-	-	-	-	-
5. Kepulauan Anambas	-	-	-	-	-	-
<b>Kota/Municipality</b>						
1. Batam	-	-	937	967	928	647
2. Tanjungpinang	-	-	-	-	4	-
<b>Kepulauan Riau</b>	<b>-</b>	<b>5</b>	<b>938</b>	<b>1 017</b>	<b>1 020</b>	<b>685</b>



Lanjutan Tabel/Continued Table 5.2.9

Kabupaten/Kota Regency/ Municipality	Keladi Hias/ <i>Caladium</i>		Krisan/ <i>Chrysantemum</i>		Mawar/ <i>Rose</i>	
	2019	2020*	2019	2020*	2019	2020*
(1)	(20)	(21)	(22)	(23)	(24)	(25)
<b>Kabupaten/Regency</b>						
1. Karimun	13	30	11	18	47	100
2. Bintan	2	10	-	-	28	10
3. Natuna	-	-	-	-	-	30
4. Lingga	-	-	-	-	-	-
5. Kepulauan Anambas	-	40	-	-	-	-
<b>Kota/Municipality</b>						
1. Batam	900	873	-	-	540	705
2. Tanjungpinang	-	-	1	-	-	-
<b>Kepulauan Riau</b>	<b>915</b>	<b>953</b>	<b>12</b>	<b>18</b>	<b>615</b>	<b>845</b>

Lanjutan Tabel/Continued Table 5.2.9

Kabupaten/Kota Regency/ Municipality	Melati/ Jasmine (kg/ kg)		Monstera/ Monstera		Pakis/ Leather Leaf Fern	
	2019	2020*	2019	2020*	2019	2020*
(1)	(26)	(27)	(28)	(29)	(30)	(31)
<b>Kabupaten/Regency</b>						
1. Karimun	25	75	6	16	-	-
2. Bintan	12	-	-	4	4	-
3. Natuna	7	25	-	-	-	-
4. Lingga	-	-	-	-	-	-
5. Kepulauan Anambas	-	-	-	-	-	-
<b>Kota/Municipality</b>						
1. Batam	1 305	1 642	-	15	560	358
2. Tanjungpinang	3	-	-	-	-	-
<b>Kepulauan Riau</b>	<b>1 352</b>	<b>1 742</b>	<b>6</b>	<b>35</b>	<b>564</b>	<b>358</b>

Lanjutan Tabel/Continued Table 5.2.9

Kabupaten/Kota Regency/ Municipality	Palem <sup>1</sup> / Palm <sup>1</sup>		Pedang-Pedangan/ Sansevieria		Philodendron/ Philodendron	
	2019	2020*	2019	2020*	2019	2020*
(1)	(32)	(33)	(34)	(35)	(36)	(37)
<b>Kabupaten/Regency</b>						
1. Karimun	20	20	13	20	8	20
2. Bintan	33	187	18	38	-	-
3. Natuna	-	20	-	-	-	-
4. Lingga	-	-	-	-	-	-
5. Kepulauan Anambas	55	5	-	-	-	-
<b>Kota/Municipality</b>						
1. Batam	12 640	12 262	1 277	1 299	785	985
2. Tanjungpinang	2	1	2	1	-	-
<b>Kepulauan Riau</b>	<b>12 750</b>	<b>12 495</b>	<b>1 310</b>	<b>1 358</b>	<b>793</b>	<b>1 005</b>

Lanjutan Tabel/Continued Table 5.2.9

Kabupaten/Kota Regency/Municipality	Pisang-Pisangan/ <i>Heliconia</i>		Sedap Malam/ <i>Tuberose</i>	
	2019	2020*	2019	2020*
(1)	(38)	(39)	(40)	(41)
<b>Kabupaten/Regency</b>				
1. Karimun	100	420	2	22
2. Bintan	-	-	-	-
3. Natuna	-	-	5	26
4. Lingga	-	-	-	-
5. Kepulauan Anambas	-	-	-	-
<b>Kota/Municipality</b>				
1. Batam	874	885	-	-
2. Tanjungpinang	-	-	1	-
<b>Kepulauan Riau</b>	<b>974</b>	<b>1 305</b>	<b>8</b>	<b>48</b>

Lanjutan Tabel/Continued Table 5.2.9

Kabupaten/Kota Regency/Municipality	Soka/ <i>Ixora</i>		Sri Rejeki/ <i>Aglaonema</i>	
	2019	2020*	2019	2020*
(1)	(42)	(43)	(44)	(45)
<b>Kabupaten/Regency</b>				
1. Karimun	110	350	20	26
2. Bintan	6	-	17	55
3. Natuna	-	-	-	10
4. Lingga	-	-	-	-
5. Kepulauan Anambas	-	-	-	45
<b>Kota/Municipality</b>				
1. Batam	2 280	1 974	1 249	1 624
2. Tanjungpinang	4	-	3	-
<b>Kepulauan Riau</b>	<b>2 400</b>	<b>2 324</b>	<b>1 289</b>	<b>1 760</b>

Sumber/Source: BPS, Statistik Pertanian Hortikultura SPH-TH/BPS-Statistics Indonesia, *Agricultural Statistik for Horticulture SPH-TH*

**Tabel 5.2.10** **Produksi Tanaman Hias Menurut Kabupaten/Kota dan Jenis Tanaman di Provinsi Kepulauan Riau, 2019 and 2020**  
***Production of Ornamental Plants by Regency/Municipality and Kind of Plant in Kepulauan Riau Province, 2019 and 2020***

Kabupaten/Kota Regency/ Municipality	Anggrek/Orchid (tangkai/stalks)		Anthurium Bunga/ Flamingo Lily Flower (tangkai/stalks)		Anthurium Daun/ Anthurium (pohon/tree)	
	2019	2020*	2019	2020*	2019	2020*
(1)	(2)	(3)	(4)	(5)	(6)	(7)
<b>Kabupaten/Regency</b>						
1. Karimun	135	42	22	24	9	20
2. Bintan	118	108	-	-	41	20
3. Natuna	10	77	-	5	-	-
4. Lingga	-	-	-	-	-	-
5. Kepulauan Anambas	-	-	-	-	-	-
<b>Kota/Municipality</b>						
1. Batam	2 412	2 658	345	526	5 053	4 030
2. Tanjungpinang	-	-	-	-	33	-
<b>Kepulauan Riau</b>	<b>2 675</b>	<b>2 885</b>	<b>367</b>	<b>555</b>	<b>5 136</b>	<b>4 070</b>

Lanjutan Tabel/Continued Table 5.2.10

Kabupaten/Kota Regency/ Municipality	Balaceng/ Dieffenbacia (pohon/ tree)		Dracaena/ <i>Dracaena</i> (pohon/ tree)		Euphorbia/ <i>Euphorbia</i> (pohon/ tree)	
	2019	2020*	2019	2020*	2019	2020*
(1)	(8)	(9)	(10)	(11)	(12)	(13)
<b>Kabupaten/Regency</b>						
1. Karimun	-	100	9	20	-	-
2. Bintan	-	20	-	-	45	13
3. Natuna	-	-	-	-	12	19
4. Lingga	-	-	-	-	-	-
5. Kepulauan Anambas	-	-	-	-	-	-
<b>Kota/Municipality</b>						
1. Batam	5 205	5 688	3 288	3 998	2 700	2 689
2. Tanjungpinang	-	-	-	-	-	-
<b>Kepulauan Riau</b>	<b>5 205</b>	<b>5 808</b>	<b>3 297</b>	<b>4 018</b>	<b>2 757</b>	<b>2 721</b>

Lanjutan Tabel/Continued Table 5.2.10

Kabupaten/Kota Regency/ Municipality	Gladiol/ <i>Gladiol</i> (tangkai/ <i>stalks</i> )		Hanjuang/ <i>Cordyline</i> (pohon/ <i>tree</i> )		Kamboja Jepang/ <i>Adenium</i> (pohon/ <i>tree</i> )	
	2019	2020*	2019	2020*	2019	2020*
(1)	(14)	(15)	(16)	(17)	(18)	(19)
<b>Kabupaten/Regency</b>						
1. Karimun	-	-	-	50	75	30
2. Bintan	-	-	9	-	79	24
3. Natuna	-	20	-	-	-	-
4. Lingga	-	-	-	-	-	-
5. Kepulauan Anambas	-	-	-	-	-	-
<b>Kota/Municipality</b>						
1. Batam	-	-	1 532	2 405	3 373	3 554
2. Tanjungpinang	-	-	-	-	12	-
<b>Kepulauan Riau</b>	<b>-</b>	<b>20</b>	<b>1 541</b>	<b>2 455</b>	<b>3 539</b>	<b>3 608</b>



Lanjutan Tabel/Continued Table 5.2.10

Kabupaten/Kota Regency/ Municipality	Keladi Hias/ <i>Caladium</i> (pohon/ tree)		Krisan/ <i>Chrysantemum</i> (tangkai/ stalks)		Mawar/ <i>Rose</i> (tangkai/ stalks)	
	2019	2020*	2019	2020*	2019	2020*
(1)	(20)	(21)	(22)	(23)	(24)	(25)
<b>Kabupaten/Regency</b>						
1. Karimun	13	30	45	115	167	100
2. Bintan	18	90	-	-	150	19
3. Natuna	-	-	-	-	-	30
4. Lingga	-	-	-	-	-	-
5. Kepulauan Anambas	-	40	-	-	-	-
<b>Kota/Municipality</b>						
1. Batam	3 540	3 729	-	-	3 359	2 400
2. Tanjungpinang	-	-	1	-	-	-
<b>Kepulauan Riau</b>	<b>3 571</b>	<b>3 889</b>	<b>46</b>	<b>115</b>	<b>3 676</b>	<b>2 549</b>

Lanjutan Tabel/Continued Table 5.2.10

Kabupaten/Kota Regency/ Municipality	Melati/ Jasmine (kg/ kg)		Monstera/ Monstera (pohon/ tree)		Pakis/ Leather Leaf Fern (pohon/ tree)	
	2019	2020*	2019	2020*	2019	2020*
(1)	(26)	(27)	(28)	(29)	(30)	(31)
<b>Kabupaten/Regency</b>						
1. Karimun	25	70	6	16	-	-
2. Bintan	56	-	-	4	36	-
3. Natuna	1	30	-	-	-	-
4. Lingga	-	-	-	-	-	-
5. Kepulauan Anambas	-	-	-	-	-	-
<b>Kota/Municipality</b>						
1. Batam	3 924	3 097	-	63	2 510	1 975
2. Tanjungpinang	3	-	-	-	-	-
<b>Kepulauan Riau</b>	<b>4 009</b>	<b>3 196</b>	<b>6</b>	<b>83</b>	<b>2 546</b>	<b>1 975</b>

Lanjutan Tabel/Continued Table 5.2.10

Kabupaten/Kota Regency/ Municipality	Palem/ Palm (pohon/ tree)		Pedang-Pedangan/ Sansevieria (rumpun/ clumps)		Philodendron/ Philodendron (pohon/ tree)	
	2019	2020*	2019	2020*	2019	2020*
(1)	(32)	(33)	(34)	(35)	(36)	(37)
<b>Kabupaten/Regency</b>						
1. Karimun	20	20	13	20	8	20
2. Bintan	59	209	65	241	-	-
3. Natuna	-	20	-	-	-	-
4. Lingga	-	-	-	-	-	-
5. Kepulauan Anambas	55	25	-	-	-	-
<b>Kota/Municipality</b>						
1. Batam	15 149	38 133	5 197	4 866	1 705	2 313
2. Tanjungpinang	2	6	30	12	-	-
<b>Kepulauan Riau</b>	<b>15 285</b>	<b>38 413</b>	<b>5 305</b>	<b>5 139</b>	<b>1 713</b>	<b>2 333</b>

Lanjutan Tabel/Continued Table 5.2.10

Kabupaten/Kota Regency/Municipality	Pisang-Pisangan/ <i>Heliconia</i> (tangkai/ stalks)		Sedap Malam/ <i>Tuberose</i> (tangkai/ stalks)	
	2019	2020*	2019	2020*
(1)	(38)	(39)	(40)	(41)
<b>Kabupaten/Regency</b>				
1. Karimun	260	420	2	37
2. Bintan	-	-	-	-
3. Natuna	-	-	15	50
4. Lingga	-	-	-	-
5. Kepulauan Anambas	-	-	-	-
<b>Kota/Municipality</b>				
1. Batam	3 696	4 934	-	-
2. Tanjungpinang	-	-	1	-
<b>Kepulauan Riau</b>	<b>3 956</b>	<b>5 354</b>	<b>18</b>	<b>87</b>

Lanjutan Tabel/Continued Table 5.2.10

Kabupaten/Kota Regency/Municipality	Soka/ <i>Ixora</i> (pohon/ tree)		Sri Rejeki/ <i>Aglaonema</i> (pohon/ tree)	
	2019	2020*	2019	2020*
(1)	(42)	(43)	(44)	(45)
<b>Kabupaten/Regency</b>				
1. Karimun	110	350	20	34
2. Bintan	54	-	77	130
3. Natuna	-	-	-	64
4. Lingga	-	-	-	-
5. Kepulauan Anambas	-	-	-	45
<b>Kota/Municipality</b>				
1. Batam	7 079	9 492	6 064	6 588
2. Tanjungpinang	50	-	23	-
<b>Kepulauan Riau</b>	<b>7 293</b>	<b>9 842</b>	<b>6 184</b>	<b>6 861</b>

Sumber/Source: BPS, Statistik Pertanian Hortikultura SPH-TH/BPS-Statistics Indonesia, Agricultural Statistik for Horticulture SPH-TH

**Tabel**  
**Table** 5.2.11

**Luas Panen Tanaman Hias Menurut Jenis Tanaman di Provinsi Kepulauan Riau, 2018–2020**  
**Harvested Area of Ornamental Plants by Kind of Plant in Kepulauan Riau Province, 2018–2020**

Jenis Tanaman Kind of Plants	Satuan Unit	2018	2019	2020*
(1)	(2)	(3)	(4)	(5)
Anggrek/ <i>Orchid</i>	m2	1 054	740	785
Anthurium Bunga/ <i>Flamingo Lily Flower</i>	m2	372	106	125
Anthurium Daun/ <i>Anthurium</i>	m2	1 461	1 269	966
Anyelir/ <i>Carnation</i>	m2	-	-	-
Balanceng/ <i>Dieffenbacia</i>	m2	2 132	2 020	1 475
Dracaena/ <i>Dracaena</i>	m2	2 061	1 037	1 008
Euphorbia/ <i>Euphorbia</i>	m2	683	588	410
Gladiol/ <i>Gladiol</i>	m2	-	-	5
Hanjuang/ <i>Cordyline</i>	m2	1 280	938	1 017
Herbras/ <i>Gerbera</i>	m2	45	-	-
Kamboja Jepang/ <i>Adenium</i>	m2	1 910	1 020	685
Keladi Hias/ <i>Caladium</i>	m2	1 210	915	953
Krisan/ <i>Chrysantemum</i>	m2	75	12	18
Mawar/ <i>Rose</i>	m2	1 325	615	845
Melati/ <i>Jasmine</i>	m2	2 302	1 352	1 742
Monstera/ <i>Monstera</i>	m2	45	6	35
Pakis/ <i>Leather Leaf Fern</i>	m2	681	564	358
Palem/ <i>Palm</i>	pohon/ tree	18 889	12 750	12 495
Pedang-Pedangan/ <i>Sansevieria</i>	m2	1 729	1 310	1 358
Philodendron/ <i>Philodendron</i>	m2	1 038	793	1 005
Pisang-Pisangan/ <i>Heliconia</i>	m2	2 260	974	1 305
Sedap Malam/ <i>Tuberose</i>	m2	-	8	48
Soka/ <i>Ixora</i>	m2	4 705	2 400	2 324
Sri Rejeki/ <i>Aglaonema</i>	m2	1 544	1 289	1 760

Sumber/Source: BPS, Statistik Pertanian Hortikultura SPH-TH/BPS-Statistics Indonesia, Agricultural Statistik for Horticulture SPH-TH

**Tabel 5.2.12** **Produksi Tanaman Hias Menurut Jenis Tanaman di Provinsi Kepulauan Riau, 2017–2020**  
**Production of Ornamental Plants by Kind of Plant in Kepulauan Riau Province, 2017–2020**

Jenis Tanaman <i>Kind of Plants</i>	Satuan <i>Unit</i>	2018	2019	2020*
(1)	(2)	(3)	(4)	(5)
Anggrek/ <i>Orchid</i>	Tangkai/ <i>stalks</i>	2 918	2 675	2 885
Anthurium Bunga/ <i>Flamingo Lily Flower</i>	Tangkai/ <i>stalks</i>	463	367	555
Anthurium Daun/ <i>Anthurium</i>	Pohon/ <i>tree</i>	2 690	5 136	4 070
Anyelir/ <i>Carnation</i>	Tangkai/ <i>stalks</i>	-	-	-
Balanceng/ <i>Dieffenbacia</i>	Pohon/ <i>tree</i>	3 009	5 205	5 808
Dracaena/ <i>Dracaena</i>	Pohon/ <i>tree</i>	2 468	3 297	4 018
Euphorbia/ <i>Euphorbia</i>	Pohon/ <i>tree</i>	1 296	2 757	2 721
Gladiol/ <i>Gladiol</i>	Tangkai/ <i>stalks</i>	-	-	20
Hanjuang/ <i>Cordyline</i>	Pohon/ <i>tree</i>	3 387	1 541	2 455
Herbras/ <i>Gerbera</i>	Tangkai/ <i>stalks</i>	95	-	-
Kamboja Jepang/ <i>Adenium</i>	Pohon/ <i>tree</i>	2 301	3 539	3 608
Keladi Hias/ <i>Caladium</i>	Pohon/ <i>tree</i>	2 395	3 571	3 889
Krisan/ <i>Chrysantemum</i>	Tangkai/ <i>stalks</i>	350	46	115
Mawar/ <i>Rose</i>	Tangkai/ <i>stalks</i>	6 195	3 676	2 549
Melati/ <i>Jasmine</i>	Kg	5 821	4 009	3 196
Monstera/ <i>Monstera</i>	Pohon/ <i>tree</i>	45	6	83
Pakis/ <i>Leather Leaf Fern</i>	Pohon/ <i>tree</i>	761	2 546	1 975
Palem/ <i>Palm</i>	Pohon/ <i>tree</i>	28 233	15 285	38 413
Pedang-Pedangan/ <i>Sansevieria</i>	rumpun/ <i>clumps</i>	4 092	5 305	5 139
Philodendron/ <i>Philodendron</i>	Pohon/ <i>tree</i>	2 089	1 713	2 333
Pisang-Pisangan/ <i>Heliconia</i>	Tangkai/ <i>stalks</i>	6 075	3 956	5 354
Sedap Malam/ <i>Tuberose</i>	Tangkai/ <i>stalks</i>	-	18	87
Soka/ <i>Ixora</i>	Pohon/ <i>tree</i>	9 883	7 293	9 842
Sri Rejeki/ <i>Aglaonema</i>	Pohon/ <i>tree</i>	4 129	6 184	6 861

Sumber/Source: BPS, Statistik Pertanian Hortikultura SPH-TH/BPS-Statistics Indonesia, *Agricultural Statistik for Horticulture SPH-TH*

**Tabel**  
**Table** 5.2.13

**Produksi Buah-buahan Menurut Kabupaten/Kota dan Jenis Tanaman di Provinsi Kepulauan Riau (kuintal), 2019 and 2020**  
*Production of Fruits by Regency/Municipality and Kind of Plant in Kepulauan Riau Province (quintal), 2019 and 2020*

Kabupaten/Kota <i>Regency/ Municipality</i>	Alpukat/ <i>Avocado</i>		Belimbing/ <i>Star Fruit</i>		Duku/Langsak/ <i>Kokosan/ Duku</i>	
	2019	2020*	2019	2020*	2019	2020*
(1)	(2)	(3)	(4)	(5)	(6)	(7)
<b>Kabupaten/Regency</b>						
1. Karimun	224	115	112	82	25	19
2. Bintan	381	830	470	696	360	4 164
3. Natuna	22	13	21	6	48	16
4. Lingga	1	32	112	40	573	254
5. Kepulauan Anambas	151	62	57	8	108	-
<b>Kota/Municipality</b>						
1. Batam	278	877	600	1 196	-	-
2. Tanjungpinang	82	370	200	147	-	-
<b>Kepulauan Riau</b>	<b>1 139</b>	<b>2 299</b>	<b>1 572</b>	<b>2 175</b>	<b>1 114</b>	<b>4 453</b>



Lanjutan Tabel/Continued Table 5.2.13

Kabupaten/Kota Regency/ Municipality	Durian/Durian		Jambu Air/Water Apple		Jambu Biji/Guava	
	2019	2020*	2019	2020*	2019	2020*
(1)	(8)	(9)	(10)	(11)	(12)	(13)
<b>Kabupaten/Regency</b>						
1. Karimun	12 548	1 069	62	52	117	153
2. Bintan	5 554	28 690	510	4 306	619	3 143
3. Natuna	2 220	328	105	64	199	41
4. Lingga	2 452	647	45	68	92	47
5. Kepulauan Anambas	1 072	114	68	28	25	14
<b>Kota/Municipality</b>						
1. Batam	1 911	4 596	2 848	1 350	1 587	1 449
2. Tanjungpinang	82	114	106	59	626	912
<b>Kepulauan Riau</b>	<b>25 839</b>	<b>35 558</b>	<b>3 744</b>	<b>5 926</b>	<b>3 265</b>	<b>5 760</b>

Lanjutan Tabel/Continued Table 5.2.13

Kabupaten/Kota Regency/ Municipality	Jengkol/ Jengkol		Jeruk Besar/ Pomelo		Jeruk Siam/Kepron/ Orange/Tangerine	
	2019	2020*	2019	2020*	2019	2020*
(1)	(14)	(15)	(16)	(17)	(18)	(19)
<b>Kabupaten/Regency</b>						
1. Karimun	490	297	125	97	35	52
2. Bintan	3 642	22 025	308	330	1 232	1 204
3. Natuna	350	172	32	4	33	12
4. Lingga	691	342	-	-	-	3
5. Kepulauan Anambas	107	60	219	68	630	724
<b>Kota/Municipality</b>						
1. Batam	53	73	1 868	-	155	333
2. Tanjungpinang	140	89	-	-	3 080	2 384
<b>Kepulauan Riau</b>	<b>5 473</b>	<b>23 058</b>	<b>2 552</b>	<b>499</b>	<b>5 165</b>	<b>4 712</b>

Lanjutan Tabel/Continued Table 5.2.13

Kabupaten/Kota Regency/ Municipality	Mangga/ Mango		Manggis/ Mangosteen		Markisa/Konyal/ Passion fruit	
	2019	2020*	2019	2020*	2019	2020*
(1)	(20)	(21)	(22)	(23)	(24)	(25)
<b>Kabupaten/Regency</b>						
1. Karimun	2 186	2 247	58	120	-	-
2. Bintan	9 197	25 605	477	895	-	-
3. Natuna	4 921	978	36	-	-	5
4. Lingga	1 016	1 705	554	81	-	-
5. Kepulauan Anambas	1 101	147	126	3	-	-
<b>Kota/Municipality</b>						
1. Batam	12 104	4 781	2	-	-	-
2. Tanjungpinang	2 163	2 407	70	300	4	16
<b>Kepulauan Riau</b>	<b>32 688</b>	<b>37 870</b>	<b>1 323</b>	<b>1 399</b>	<b>4</b>	<b>21</b>

Lanjutan Tabel/Continued Table 5.2.13

Kabupaten/Kota Regency/ Municipality	Melinjo/Gnetum/ Melinjo		Nangka/Cempedak/ Jackfruit		Nenas/Pineapple	
	2019	2020*	2019	2020*	2019	2020*
(1)	(26)	(27)	(28)	(29)	(30)	(31)
<b>Kabupaten/Regency</b>						
1. Karimun	189	254	3 453	3 193	5 146	5 715
2. Bintan	1 885	3 184	15 658	43 778	16 530	33 952
3. Natuna	160	96	770	735	138	556
4. Lingga	82	101	5 243	406	66	22
5. Kepulauan Anambas	206	28	344	194	57	58
<b>Kota/Municipality</b>						
1. Batam	-	-	9 186	8 371	425	140
2. Tanjungpinang	58	101	2 004	1 503	61	96
<b>Kepulauan Riau</b>	<b>2 580</b>	<b>3 764</b>	<b>36 658</b>	<b>58 180</b>	<b>22 423</b>	<b>40 540</b>

Lanjutan Tabel/Continued Table 5.2.13

Kabupaten/Kota Regency/ Municipality	Pepaya/Papaya		Petai/Twisted Cluster Bean		Pisang/Banana	
	2019	2020*	2019	2020*	2019	2020*
(1)	(32)	(33)	(34)	(35)	(36)	(37)
<b>Kabupaten/Regency</b>						
1. Karimun	935	1 054	369	272	3 327	3 416
2. Bintan	9 817	12 722	4 495	25 202	17 747	67 270
3. Natuna	207	366	541	171	981	760
4. Lingga	127	51	463	39	612	692
5. Kepulauan Anambas	112	252	195	68	960	846
<b>Kota/Municipality</b>						
1. Batam	5 760	2 647	309	140	6 644	5 730
2. Tanjungpinang	1 420	2 583	108	50	216	125
<b>Kepulauan Riau</b>	<b>18 378</b>	<b>19 675</b>	<b>6 480</b>	<b>25 941</b>	<b>30 487</b>	<b>78 837</b>

Lanjutan Tabel/Continued Table 5.2.13

Kabupaten/Kota Regency/ Municipality	Rambutan/Rambutan		Salak/Snakefruit		Sawo/Sapodilla/Sawo	
	2019	2020*	2019	2020*	2019	2020*
(1)	(38)	(39)	(40)	(41)	(42)	(43)
<b>Kabupaten/Regency</b>						
1. Karimun	20 339	429	-	-	380	370
2. Bintan	5 073	1 185	5 124	7 206	7 466	22 869
3. Natuna	742	90	9	13	191	119
4. Lingga	2 696	395	35	101	24	10
5. Kepulauan Anambas	43	11	-	-	13	7
<b>Kota/Municipality</b>						
1. Batam	827	572	-	-	2 118	1 161
2. Tanjungpinang	175	138	-	-	8	17
<b>Kepulauan Riau</b>	<b>29 895</b>	<b>2 820</b>	<b>5 168</b>	<b>7 319</b>	<b>10 200</b>	<b>24 552</b>

Lanjutan Tabel/Continued Table 5.2.13

Kabupaten/Kota Regency/Municipality	Sirsak/Soursop		Sukun/Breadfruit	
	2019	2020*	2019	2020*
(1)	(44)	(45)	(46)	(47)
<b>Kabupaten/Regency</b>				
1. Karimun	44	69	365	499
2. Bintan	2 226	7 491	3 659	28 384
3. Natuna	21	11	128	39
4. Lingga	67	31	43	81
5. Kepulauan Anambas	17	9	23	18
<b>Kota/Municipality</b>				
1. Batam	172	121	16	157
2. Tanjungpinang	4	3	5	9
<b>Kepulauan Riau</b>	<b>2 551</b>	<b>7 734</b>	<b>4 239</b>	<b>29 187</b>

Sumber/Source: BPS, Statistik Pertanian Hortikultura SPH-BST/BPS-Statistics Indonesia, Agricultural Statistic for Horticulture SPH-BST

**Tabel**  
**Table** 5.2.14**Produksi Buah–Buahan dan Sayuran Tahunan Menurut Jenis Tanaman di Provinsi Kepulauan Riau (kuintal), 2018–2020**  
*Production of Annual Fruits and Vegetables by Kind of Plant in Kepulauan Riau Province (quintal), 2018–2020*

Jenis Tanaman <i>Kind of Plants</i>	2018	2019	2020*
(1)	(3)	(4)	(5)
Alpukat/ Avocado	812	1 139	2 299
Anggur/ Grape	-	-	-
Apel/ Apple	-	-	-
Belimbing/ Star Fruit	1 208	1 572	2 175
Duku/Langsat/Kokosan/ Duku	1 073	1 114	4 453
Durian/ Durian	45 821	25 839	35 558
Jambu Air/ Water Apple	1 392	3 744	5 926
Jambu Biji/ Guava	2 606	3 265	5 760
Jengkol/ Jengkol	3 775	5 473	23 058
Jeruk Besar/ Pomelo	940	2 552	499
Jeruk Siam/Keprak/ Orange/Tangerine	3 613	5 165	4 712
Mangga/ Mango	13 024	32 688	37 870
Manggis/ Mangosteen	1 193	1 323	1 399
Markisa/Konyal/ Passion fruit	-	4	21
Melinjo/ Gnetum/Melinjo	1 380	2 580	3 764
Nangka/Cempedak/ Jackfruit	25 794	36 658	58 180
Nenas/ Pineapple	19 511	22 423	40 540
Pepaya/ Papaya	21 893	18 378	19 675
Petai/ Twisted Cluster Bean	4 580	6 480	25 941
Pisang/ Banana	25 428	30 487	78 837
Rambutan/ Rambutan	52 796	29 895	2 820
Salak/ Snakefruit	1 921	5 168	7 319
Sawo/ Sapodilla/Sawo	4 625	10 200	24 552
Sirsak/ Soursop	649	2 551	7 734
Sukun/ Breadfruit	4 385	4 239	29 187

Sumber/Source: BPS, Statistik Pertanian Hortikultura SPH-BST/BPS-Statistics Indonesia, Agricultural Statistic for Horticulture SPH-BST



**5.3 PERKEBUNAN  
ESTATE CROPS**

**Tabel 5.3.1 Luas Areal Tanaman Perkebunan Menurut Kabupaten/ Kota dan Jenis Tanaman di Provinsi Kepulauan Riau (ha), 2019 dan 2020**  
*Planted Area of Estate Crops by Regency/Municipality and Type of Crops in Kepulauan Riau Province (ha), 2019 dan 2020*

Kabupaten/Kota Regency/Municipality	Kelapa Sawit/Oil Palm		Kelapa/Coconut	
	2019	2020*	2019	2020*
(1)	(2)	(3)	(4)	(5)
<b>Kabupaten/Regency</b>				
1. Karimun	204	209	3 201	3 313
2. Bintan	1 057	1 057	3 991	3 898
3. Natuna	-	-	12 179	11 411
4. Lingga	-	-	2 756	2 936
5. Kepulauan Anambas	-	-	9 763	9 763
<b>Kota/Municipality</b>				
1. Batam	-	-	2 025	1 084
2. Tanjungpinang	-	-	122	111
<b>Kepulauan Riau</b>	<b>1 261</b>	<b>1 266</b>	<b>34 036</b>	<b>32 516</b>

Lanjutan Tabel/Continued Table 5.3.1

Kabupaten/Kota Regency/Municipality	Karet/Rubber		Kopi/Coffee	
	2019	2020*	2019	2020*
(1)	(6)	(7)	(8)	(9)
<b>Kabupaten/Regency</b>				
1. Karimun	22 631	19 098	4	18
2. Bintan	4 203	3 998	-	-
3. Natuna	4 257	4 236	-	-
4. Lingga	6 342	10 268	-	2
5. Kepulauan Anambas	2 749	2 706	-	-
<b>Kota/Municipality</b>				
1. Batam	408	400	-	-
2. Tanjungpinang	32	32	-	-
<b>Kepulauan Riau</b>	<b>40 622</b>	<b>40 738</b>	<b>4</b>	<b>20</b>

Lanjutan Tabel/Continued Table 5.3.1

Kabupaten/Kota Regency/Municipality	Kakao/Cocoa	
	2019	2020*
(1)	(10)	(11)
<b>Kabupaten/Regency</b>		
1. Karimun	28	27
2. Bintan	9	2
3. Natuna	-	-
4. Lingga	-	-
5. Kepulauan Anambas	3	3
<b>Kota/Municipality</b>		
1. Batam	-	-
2. Tanjungpinang	-	-
<b>Kepulauan Riau</b>	<b>39</b>	<b>32</b>

Sumber/Source: Dinas Ketahanan Pangan, Pertanian, dan Kesehatan Hewan Provinsi Kepulauan Riau/ Office of Food Security, Agriculture, and Animal Health of Kepulauan Riau Province

**Tabel**  
**Table** 5.3.2**Produksi Perkebunan Menurut Kabupaten/Kota dan Jenis Tanaman di Provinsi Kepulauan Riau (ton), 2019 dan 2020**  
*Production of Estate by Regency/Municipality and Type of Crops in Kepulauan Riau Province (ton), 2019 and 2020*

Kabupaten/Kota Regency/Municipality	Kelapa Sawit/Oil Palm		Kelapa/Coconut	
	2019	2020*	2019	2020*
(1)	(2)	(3)	(4)	(5)
<b>Kabupaten/Regency</b>				
1. Karimun	0,05	0,04	0,46	0,73
2. Bintan	1,46	1,46	0,77	1,47
3. Natuna	-	-	13,16	6,85
4. Lingga	-	-	0,33	1,31
5. Kepulauan Anambas	-	-	1,11	1,11
<b>Kota/Municipality</b>				
1. Batam	-	-	0,21	0,30
2. Tanjungpinang	-	-	0,02	0,02
<b>Kepulauan Riau</b>	<b>1,51</b>	<b>1,50</b>	<b>16,06</b>	<b>11,78</b>

Lanjutan Tabel/Continued Table 5.3.2

Kabupaten/Kota Regency/Municipality	Karet/Rubber		Kopi/Coffee	
	2019	2020*	2019	2020*
(1)	(6)	(7)	(8)	(9)
<b>Kabupaten/Regency</b>				
1. Karimun	2,1	1,78	0,08	0,00
2. Bintan	0,78	0,38	-	-
3. Natuna	4,59	0,36	-	-
4. Lingga	1,11	2,62	-	-
5. Kepulauan Anambas	0,52	0,24	-	-
<b>Kota/Municipality</b>				
1. Batam	0,14	0,05	-	-
2. Tanjungpinang	0,00	0,00	-	-
<b>Kepulauan Riau</b>	<b>9,24</b>	<b>5,43</b>	<b>0,08</b>	<b>0,00</b>

Lanjutan Tabel/*Continued Table* 5.3.2

Kabupaten/Kota <i>Regency/Municipality</i>	Kakao/Cocoa	
	2019	2020*
(1)	(10)	(11)
<b>Kabupaten/Regency</b>		
1. Karimun	1,6	0,00
2. Bintan	-	-
3. Natuna	-	-
4. Lingga	-	-
5. Kepulauan Anambas	0,1	0,00
<b>Kota/Municipality</b>		
1. Batam	-	-
2. Tanjungpinang	-	-
<b>Kepulauan Riau</b>	<b>1,7</b>	<b>0,00</b>

Sumber/*Source*: Dinas Ketahanan Pangan, Pertanian, dan Kesehatan Hewan Provinsi Kepulauan Riau/ *Office of Food Security, Agriculture, and Animal Health of Kepulauan Riau Province*

**5.4 KEHUTANAN  
FORESTRY**

**Tabel 5.4.1 Luas Kawasan Hutan dan Konservasi Perairan<sup>1</sup> Menurut Kabupaten/Kota di Provinsi Kepulauan Riau (ha), 2019**  
*Extent of Forest Area, Inland Water, Coastal, and Marine Ecosystem<sup>1</sup> by Regency/Municipality in Kepulauan Riau Province (ha), 2019*

Kabupaten/Kota <i>Regency/Municipality</i>	Tahun SK <i>Year of Decree</i>	Luas Kawasan Hutan dan Konservasi Perairan <i>Extent of Forest Area, Inland Water, Coastal, and Marine Ecosystem</i>		
		Hutan Lindung <i>Protection Forest</i>	Suaka Alam dan Pelestarian Alam <i>Sanctuary Reserve and Nature Conservation Area</i>	Hutan Produksi Terbatas <i>Limited Production Forest</i>
(1)	(2)	(3)	(4)	(5)
<b>Kabupaten/Regency</b>				
1. Karimun	...	8,58	–	15,67
2. Bintan	...	20,33	1,22	7,85
3. Natuna	...	12,26	–	34,20
4. Lingga	...	31,97	–	49,40
5. Kepulauan Anambas	...	3,65	–	1,26
<b>Kota/Municipality</b>				
1. Batam	...	20,49	3,54	9,14
2. Tanjungpinang	-	–	–	–
<b>Kepulauan Riau</b>	<b>2015</b>	<b>97,28</b>	<b>4,77</b>	<b>117,52</b>

Lanjutan Tabel/Continued Table 5.4.1

Kabupaten/Kota Regency/Municipality	Tahun SK Year of Decree	Luas Kawasan Hutan dan Konservasi Perairan Extent of Forest Area, Inland Water, Coastal, and Marine Ecosystem		
		Hutan Produksi Tetap Permanent Production Forest	Hutan Produksi Dapat dikonversi Convertible Production Forest	Jumlah Luas Hutan dan Perairan Total Forest Area and Water Area
(1)	(2)	(6)	(7)	(8)
<b>Kabupaten/Regency</b>				
1. Karimun	...	4,47	2,13	30,84
2. Bintan	...	18,56	4,91	52,88
3. Natuna	...	15,29	51,08	112,84
4. Lingga	...	17,19	11,13	109,70
5. Kepulauan Anambas	...	17,66	0,93	23,49
<b>Kota/Municipality</b>				
1. Batam	...	2,25	11,51	46,93
2. Tanjungpinang	-	-	-	-
<b>Kepulauan Riau</b>	<b>2015</b>	<b>75,43</b>	<b>81,68</b>	<b>376,68</b>

Catatan/Note: <sup>1</sup> Berdasarkan Keputusan Menteri Lingkungan Hidup dan Kehutanan Tentang Penunjukan Kawasan Hutan dan Perairan Serta Tata Guna Hutan Kesepakatan (TGHK) / Based on Environment and Forestry Ministerial Decree on The Designation of Provincial Forest Area, Inland Water, Coastal and Marine Ecosystem and Forest Land Use by Consensus

<sup>2</sup> Tahun 2019, Kota Tanjungpinang gabung dengan Bintan / In 2019 Bintan include Tanjungpinang

Sumber/Source: Dinas Lingkungan Hidup dan Kehutanan Provinsi Kepulauan Riau / Environmental and Forestry Office of Kepulauan Riau Province



**Tabel** 5.4.2  
**Table**

**Produksi Kayu Bulat dan Olahan Menurut Jenis Produksi di Provinsi Kepulauan Riau, 2015–2019**  
**Logs and Processed Timber Production by Type of Product in Kepulauan Riau Province, 2015–2019**

Tahun Year	Kayu Bulat Logs			
	IUPHHK-HA Forest Concession Establishment (m <sup>3</sup> )	IUPHHK-HT Timber Establishment (m <sup>3</sup> )	Perum Perhutani State Enterprises (m <sup>3</sup> )	Jumlah Total (m <sup>3</sup> )
(1)	(2)	(3)	(4)	(5)
2015	-	-	...	-
2016	-	-	...	-
2017	-	-	...	-
2018	-	-	...	-
2019	-	-	-	-

Lanjutan Tabel/*Continued Table 5.4.2*

Tahun Year	Kayu Olahan Processed Timber				
	Kayu Gergajian Sawn Timber (m <sup>3</sup> )	Kayu Lapis Plywood (m <sup>3</sup> )	Bubur Kayu Pulp (Ton)	Serpih Kayu Wood Flakes (m <sup>3</sup> )	Veneer Veneers (m <sup>3</sup> )
(1)	(6)	(7)	(8)	(9)	(10)
2015	-	-	-	-	-
2016	-	-	-	-	-
2017	-	-	-	-	-
2018	-	-	-	-	-
2019	...	-	-	-	-

Sumber/*Source*: Kementerian Lingkungan Hidup dan Kehutanan/*Ministry of Environment and Forestry*

**5.5 PETERNAKAN  
LIVESTOCK**

**Tabel 5.5.1** Populasi Ternak Menurut Kabupaten/Kota dan Jenis Ternak di Provinsi Kepulauan Riau (ekor), 2019 dan 2020  
*Livestock Population by Regency/Municipality and Kind of Livestock in Kepulauan Riau Province (heads), 2019 and 2020*

Kabupaten/Kota Regency/Municipality	Sapi Perah/Dairy Cattle		Sapi Potong/Beef Cattle	
	2019	2020*	2019	2020*
(1)	(2)	(3)	(4)	(5)
<b>Kabupaten/Regency</b>				
1. Karimun	-	-	2 190	1 273
2. Bintan	-	-	967	1 330
3. Natuna	-	-	13 323	10 093
4. Lingga	-	-	2 710	2 750
5. Kepulauan Anambas	-	-	5 467	4 100
<b>Kota/Municipality</b>				
1. Batam	-	-	959	800
2. Tanjungpinang	6	8	484	700
<b>Kepulauan Riau</b>	<b>6</b>	<b>8</b>	<b>26 100</b>	<b>21 046</b>

Lanjutan Tabel/*Continued Table 5.5.1*

Kabupaten/Kota Regency/Municipality	Kerbau/Buffalo		Kuda/Horse	
	2019	2020*	2019	2020*
(1)	(6)	(7)	(8)	(9)
<b>Kabupaten/Regency</b>				
1. Karimun	-	-	-	-
2. Bintan	-	-	14	12
3. Natuna	-	-	1	1
4. Lingga	-	-	-	-
5. Kepulauan Anambas	-	-	-	-
<b>Kota/Municipality</b>				
1. Batam	-	-	8	15
2. Tanjungpinang	5	8	-	-
<b>Kepulauan Riau</b>	<b>5</b>	<b>8</b>	<b>23</b>	<b>28</b>

Lanjutan Tabel/Continued Table 5.5.1

Kabupaten/Kota Regency/Municipality	Kambing/Goat		Domba/Sheep		Babi/Pig	
	2019	2020*	2019	2020*	2019	2020*
(1)	(10)	(11)	(12)	(13)	(14)	(15)
<b>Kabupaten/Regency</b>						
1. Karimun	4 500	6 000	-	-	1 273	1 126
2. Bintan	1 916	2 632	-	-	995	1 024
3. Natuna	1 459	1 436	-	-	-	-
4. Lingga	803	792	-	-	580	341
5. Kepulauan Anambas	300	300	-	-	-	-
<b>Kota/Municipality</b>						
1. Batam	2 045	10 482	10	-	369 817	263 640
2. Tanjungpinang	551	950	8	-	583	430
<b>Kepulauan Riau</b>	<b>11 574</b>	<b>22 592</b>	<b>18</b>	<b>-</b>	<b>373 248</b>	<b>266 561</b>

Sumber/Source: Dinas Ketahanan Pangan, Pertanian, dan Kesehatan Hewan Provinsi Kepulauan Riau/ Office of Food Security, Agriculture, and Animal Health of Kepulauan Riau Province

**Tabel**  
**Table** 5.5.2

**Populasi Unggas Menurut Kabupaten/Kota dan Jenis Unggas di Provinsi Kepulauan Riau (ekor), 2019 dan 2020**  
***Poultry Population by Regency/Municipality and Kind of Poultry in Kepulauan Riau Province (heads), 2019 and 2020***

Kabupaten/Kota <i>Regency/Municipality</i>	Ayam Kampung <i>Native Chicken</i>		Ayam Petelur <i>Layer</i>	
	2019	2020*	2019	2020*
(1)	(2)	(3)	(4)	(5)
<b>Kabupaten/Regency</b>				
1. Karimun	25 000	15 000	187 400	184 400
2. Bintan	186 985	225 384	198 600	263 296
3. Natuna	72 140	76 212	-	-
4. Lingga	105 601	71 862	9 150	9 200
5. Kepulauan Anambas	19 500	25 000	-	-
<b>Kota/Municipality</b>				
1. Batam	924 200	564 495	143 000	111 000
2. Tanjungpinang	8 330	6 300	44 290	50 000
<b>Kepulauan Riau</b>	<b>1 341 756</b>	<b>984 253</b>	<b>582 440</b>	<b>617 896</b>

Lanjutan Tabel/Continued Table 5.5.2

Kabupaten/Kota Regency/Municipality	Ayam Pedaging Broiler		Itik dan Itik Manila Duck and Muscovy Duck	
	2019	2020*	2019	2020*
(1)	(6)	(7)	(8)	(9)
<b>Kabupaten/Regency</b>				
1. Karimun	264 414	264 414	1 714	6 700
2. Bintan	600 000	816 000	10 026	13 283
3. Natuna	534 000	571 000	2 677	3 105
4. Lingga	42 700	57 479	1 730	1 589
5. Kepulauan Anambas	18 000	18 000	1 103	1 750
<b>Kota/Municipality</b>				
1. Batam	15 200 000	14 580 000	500	6 300
2. Tanjungpinang	249 672	600 000	1 678	4 000
<b>Kepulauan Riau</b>	<b>16 908 786</b>	<b>16 906 893</b>	<b>19 428</b>	<b>36 727</b>

Sumber/Source: Dinas Ketahanan Pangan, Pertanian, dan Kesehatan Hewan Provinsi Kepulauan Riau/ Office of Food Security, Agriculture, and Animal Health of Kepulauan Riau Province

**Tabel**  
**Table** 5.5.3**Produksi Daging Ternak Menurut Kabupaten/Kota dan Jenis Ternak di Provinsi Kepulauan Riau (kg), 2019 dan 2020**  
**Meat Production by Regency/Municipality and Kind of Livestock in Kepulauan Riau Province (kg), 2019 and 2020**

Kabupaten/Kota Regency/Municipality	Sapi/Beef Cattle		Kambing/Goat	
	2019	2020*	2019	2020*
(1)	(2)	(3)	(4)	(5)
<b>Kabupaten/Regency</b>				
1. Karimun	138 228	123 418	40 556	13 283
2. Bintan	40 234	56 324	4 295	7 109
3. Natuna	241 900	262 993	111	670
4. Lingga	61 215	57 446	7 527	6 047
5. Kepulauan Anambas	86 393	61 709	111	266
<b>Kota/Municipality</b>				
1. Batam	269 545	490 980	230 496	409 152
2. Tanjungpinang	348 039	348 039	40 401	35 420
<b>Kepulauan Riau</b>	<b>1 185 555,61</b>	<b>1 400 909</b>	<b>323 495,29</b>	<b>471 947</b>



Lanjutan Tabel/*Continued Table 5.5.3*

Kabupaten/Kota <i>Regency/Municipality</i>	Babi/Pig	
	2019	2020*
(1)	(6)	(7)
<b>Kabupaten/Regency</b>		
1. Karimun	180 172,61	206 831
2. Bintan	91 924,80	88 133
3. Natuna	-	-
4. Lingga	19 419,11	17 696
5. Kepulauan Anambas	-	-
<b>Kota/Municipality</b>		
1. Batam	2 780 725,20	2 704 543
2. Tanjungpinang	251 644,14	344 718
<b>Kepulauan Riau</b>	<b>3 323 885,86</b>	<b>3 361 921</b>

Sumber/*Source*: Dinas Ketahanan Pangan, Pertanian, dan Kesehatan Hewan Provinsi Kepulauan Riau/ *Office of Food Security, Agriculture, and Animal Health of Kepulauan Riau Province*

**Tabel 5.5.4** **Produksi Daging Unggas Menurut Kabupaten/Kota dan Jenis Unggas di Provinsi Kepulauan Riau (kg), 2019 dan 2020**  
***Poultry Meat Production by Regency/Municipality and Kind of Poultry in Kepulauan Riau Province (kg), 2019 and 2020***

Kabupaten/Kota <i>Regency/Municipality</i>	Ayam Kampung <i>Native Chicken</i>		Ayam Petelur <i>Layer</i>	
	2019	2020*	2019	2020*
(1)	(2)	(3)	(4)	(5)
<b>Kabupaten/Regency</b>				
1. Karimun	26 950	16 170	137 289	135 091
2. Bintan	201 570	242 964	145 494	192 891
3. Natuna	77 767	82 157	-	-
4. Lingga	113 838	77 467	6 703	6 740
5. Kepulauan Anambas	21 021	26 950	-	-
<b>Kota/Municipality</b>				
1. Batam	996 288	608 526	104 762	81 319
2. Tanjungpinang	8 980	6 791	32 447	36 630
<b>Kepulauan Riau</b>	<b>1 446 413</b>	<b>1 061 025</b>	<b>426 696</b>	<b>452 671</b>

Lanjutan Tabel/Continued Table 5.5.4

Kabupaten/Kota Regency/Municipality	Ayam Pedaging Broiler		Itik dan Itik Manila Duck and Muscovy Duck	
	2019	2020*	2019	2020*
(1)	(6)	(7)	(8)	(9)
<b>Kabupaten/Regency</b>				
1. Karimun	239 810	239 811	1 075	4 201
2. Bintan	544 170	740 071	6 286	8 329
3. Natuna	484 311	517 868	1 678	1 947
4. Lingga	38 727	52 131	1 085	996
5. Kepulauan Anambas	16 325	16 325	692	1 097
<b>Kota/Municipality</b>				
1. Batam	13 785 640	13 223 331	314	3 950
2. Tanjungpinang	226 440	544 170	1 052	2 508
<b>Kepulauan Riau</b>	<b>15 335 423</b>	<b>15 333 707</b>	<b>12 181</b>	<b>23 028</b>

Sumber/Source: Dinas Ketahanan Pangan, Pertanian, dan Kesehatan Hewan Provinsi Kepulauan Riau/ Office of Food Security, Agriculture, and Animal Health of Kepulauan Riau Province

**Tabel** 5.5.5 **Produksi Telur Unggas dan Susu Sapi Menurut Kabupaten/Kota di Provinsi Kepulauan Riau (kg), 2019 dan 2020**  
**Table** 5.5.5 **Production of Poultry Eggs and Cow Milk by Regency/ Municipality in Kepulauan Riau Province (kg), 2019 and 2020**

Kabupaten/Kota Regency/Municipality	Ayam Kampung Native Chicken		Ayam Petelur Layer	
	2019	2020*	2019	2020*
(1)	(2)	(3)	(4)	(5)
<b>Kabupaten/Regency</b>				
1. Karimun	16 223	9 734	1 411 122	1 388 532
2. Bintan	121 335	146 252	1 495 458	1 982 619
3. Natuna	46 812	49 454	-	-
4. Lingga	68 524	46 631	68 900	69 276
5. Kepulauan Anambas	12 654	16 223	-	-
<b>Kota/Municipality</b>				
1. Batam	599 713	366 301	1 076,79	835 830
2. Tanjungpinang	5 405	4 088	333,5	376 500
<b>Kepulauan Riau</b>	<b>870 665</b>	<b>638 683</b>	<b>4 385,77</b>	<b>4 652 757</b>

Lanjutan Tabel/Continued Table 5.5.5

Kabupaten/Kota Regency/Municipality	Itik dan Itik Manila Duck and Muscovy Duck		Sapi Perah Dairy Cattle	
	2019	2020*	2019	2020*
(1)	(6)	(7)	(8)	(9)
<b>Kabupaten/Regency</b>				
1. Karimun	10 994	42 974	-	-
2. Bintan	64 307	85 197	-	-
3. Natuna	17 170	19 915	-	-
4. Lingga	11 096	10 192	-	-
5. Kepulauan Anambas	7 075	11 225	-	-
<b>Kota/Municipality</b>				
1. Batam	3 207	40 408	-	-
2. Tanjungpinang	10 763	25 656	8 826	-
<b>Kepulauan Riau</b>	<b>124 611</b>	<b>235 567</b>	<b>8 826</b>	<b>-</b>

Sumber/Source: Dinas Ketahanan Pangan, Pertanian, dan Kesehatan Hewan Provinsi Kepulauan Riau/ Office of Food Security, Agriculture, and Animal Health of Kepulauan Riau Province

## 5.6 PERIKANAN FISHERY

**Tabel 5.6.1** **Produksi dan Nilai Produksi Perikanan Tangkap di Laut Menurut Kabupaten/Kota di Provinsi Kepulauan Riau, 2019<sup>xx</sup>**  
*Production and Production Value of Marine Capture Fisheries by Regency/Municipality in Kepulauan Riau Province, 2019<sup>xx</sup>*

Kabupaten/Kota Regency/Municipality	Perikanan Tangkap di Laut Marine Capture Fisheries	
	Volume Volume (Ton)	Nilai Value (000 Rp)
(1)	(2)	(3)
<b>Kabupaten/Regency</b>		
1. Karimun	59 176	1 934 388 262
2. Bintan	55 640	1 898 745 078
3. Natuna	46 818	1 634 586 144
4. Lingga	44 138	1 152 295 063
5. Kepulauan Anambas	32 221	1 235 202 945
<b>Kota/Municipality</b>		
1. Batam	61 417	1 841 024 028
2. Tanjungpinang	10 640	382 677 095
<b>Kepulauan Riau</b>	<b>310 051</b>	<b>10 078 918 615</b>

Sumber/Source: Kementerian Kelautan dan Perikanan, Database Validasi Nasional Satu Data Kelautan dan Perikanan/ Ministry of Marine Affairs and Fisheries Republic of Indonesia, National Validation Database for One Data of Maritime and Fisheries

**Tabel** 5.6.2  
**Table**

**Produksi dan Nilai Produksi Perikanan Tangkap di Laut Menurut Kabupaten/Kota dan Komoditas Utama di Provinsi Kepulauan Riau, 2019<sup>xx</sup>**  
**Production and Production Value of Marine Capture Fisheries by Regency/Municipality and Main Commodity in Kepulauan Riau Province, 2019<sup>xx</sup>**

Kabupaten/Kota Regency/Municipality	Perikanan Tangkap di Laut/Marine Capture Fisheries			
	Tongkol/Eastern Little Tuna		Udang/Shrimp	
	Volume Volume (Ton)	Nilai Value (000 Rp)	Volume Volume (Ton)	Nilai Value (000 Rp)
(1)	(2)	(3)	(4)	(5)
<b>Kabupaten/Regency</b>				
1. Karimun	4 040	133 778 344	1 422	101 831 668
2. Bintan	5 338	144 948 762	–	–
3. Natuna	8 272	214 759 150	–	–
4. Lingga	803	25 359 054	–	–
5. Kepulauan Anambas	10 957	394 452 792	–	–
<b>Kota/Municipality</b>				
1. Batam	5 801	174 028 800	–	–
2. Tanjungpinang	905	26 016 012	263	15 512 395
<b>Kepulauan Riau</b>	<b>36 116</b>	<b>1 113 342 914</b>	<b>1 685</b>	<b>117 344 063</b>

Lanjutan Tabel/*Continued Table* 5.6.2

Kabupaten/Kota <i>Regency/Municipality</i>	Perikanan Tangkap di Laut/ <i>Marine Capture Fisheries</i>			
	Lainnya/ <i>Others</i>		Tangkap di Laut/ <i>Marine Capture</i>	
	Volume <i>Volume</i> (Ton)	Nilai <i>Value</i> (000 Rp)	Volume <i>Volume</i> (Ton)	Nilai <i>Value</i> (000 Rp)
(1)	(6)	(7)	(8)	(9)
<b>Kabupaten/Regency</b>				
1. Karimun	53 714	1 698 778 250	59 176	1 934 388 262
2. Bintan	50 302	1 753 796 316	55 640	1 898 745 078
3. Natuna	38 546	1 419 826 994	46 818	1 634 586 144
4. Lingga	43 335	1 126 936 009	44 138	1 152 295 063
5. Kepulauan Anambas	21 264	840 750 153	32 221	1 235 202 945
<b>Kota/Municipality</b>				
1. Batam	55 616	1 666 995 228	61 417	1 841 024 028
2. Tanjungpinang	9 473	341 148 688	10 640	382 677 095
<b>Kepulauan Riau</b>	<b>272 250</b>	<b>8 848 231 638</b>	<b>310 051</b>	<b>10 078 918 615</b>

Sumber/*Source*: Kementerian Kelautan dan Perikanan, Database Validasi Nasional Satu Data Kelautan dan Perikanan/ *Ministry of Marine Affairs and Fisheries Republic of Indonesia, National Validation Database for One Data of Maritime and Fisheries*



**Tabel 5.6.3** **Produksi Perikanan Budidaya Menurut Kabupaten/Kota dan Jenis Kegiatan di Provinsi Kepulauan Riau, 2019<sup>xx</sup>**  
**Table** **Production of Aquaculture by Regency/Municipality and Type of Activity in Kepulauan Riau Province, 2019<sup>xx</sup>**

Kabupaten/Kota <i>Regency/ Municipality</i>	Pembesaran (ton) <i>Aquaculture (ton)</i>	Pembenihan (1.000 Ekor) <i>Hatchery (1,000 Head)</i>	Ikan Hias (1.000 Ekor) <i>Ornament Fish (1,000 Head)</i>
(1)	(2)	(3)	(4)
<b>Kabupaten/Regency</b>			
1. Karimun	9 232	2 922	–
2. Bintan	5 273	25 070	79
3. Natuna	254	3 730	–
4. Lingga	367	–	4
5. Kepulauan Anambas	2 028	–	–
<b>Kota/Municipality</b>			
1. Batam	15 999	18 046	–
2. Tanjungpinang	42	69 288	–
<b>Kepulauan Riau</b>	<b>33 195</b>	<b>119 056</b>	<b>83</b>

Sumber/Source: Kementerian Kelautan dan Perikanan, Database Validasi Nasional Satu Data Kelautan dan Perikanan/ Ministry of Marine Affairs and Fisheries Republic of Indonesia, National Validation Database for One Data of Maritime and Fisheries

**Tabel 5.6.4** **Produksi dan Nilai Produksi Perikanan Budidaya Menurut Kabupaten/Kota dan Jenis Budidaya di Provinsi Kepulauan Riau, 2019<sup>xx</sup>**  
***Production and Production Value of Aquaculture by Regency/Municipality and Type of Culture in Kepulauan Riau Province, 2019<sup>xx</sup>***

Kabupaten/Kota <i>Regency/ Municipality</i>	Jaring Apung Laut <i>Marine Floating Net</i>		Jaring Apung Tawar <i>Freshwater Floating Net</i>		Jaring Tancap Tawar <i>Freshwater Pen Culture</i>	
	Volume <i>Volume</i> (Ton)	Nilai <i>Value</i> (000 Rp)	Volume <i>Volume</i> (Ton)	Nilai <i>Value</i> (000 Rp)	Volume <i>Volume</i> (Ton)	Nilai <i>Value</i> (000 Rp)
(1)	(2)	(3)	(4)	(5)	(6)	(7)
<b>Kabupaten/Regency</b>						
1. Karimun	1 132	101 394 327	3 469	100 239 353	–	–
2. Bintan	548	51 306 050	–	–	822	20 846 043
3. Natuna	204	64 076 860	–	–	–	–
4. Lingga	321	45 633 475	–	–	–	–
5. Kepulauan Anambas	887	204 668 107	–	–	–	–
<b>Kota/Municipality</b>						
1. Batam	1 441	137 878 225	1 866	40 765 545	1 068	23 325 639
2. Tanjungpinang	11	1 039 975	–	–	–	–
<b>Kepulauan Riau</b>	<b>4 545</b>	<b>605 997 019</b>	<b>5 334</b>	<b>141 004 898</b>	<b>1 889</b>	<b>44 171 682</b>

Lanjutan Tabel/Continued Table 5.6.4

Kabupaten/Kota Regency/ Municipality	Kolam Air Tenang Quiet Freshwater Pond		Rumput Laut Sea Weed		Tambak Intensif Intensive Brackishwater Pond	
	Volume Volume	Nilai Value	Volume Volume	Nilai Value	Volume Volume	Nilai Value
	(Ton)	(000 Rp)	(Ton)	(000 Rp)	(Ton)	(000 Rp)
(1)	(8)	(9)	(10)	(11)	(12)	(13)
<b>Kabupaten/Regency</b>						
1. Karimun	2 393	69 419 238	2 213	19 210 816	–	–
2. Bintan	3 902	103 089 573	–	–	1	108 630
3. Natuna	36	1 079 912	14	164 280	–	–
4. Lingga	25	731 310	1	9 000	–	–
5. Kepulauan Anambas	1 140	29 076 213	1	9 842	–	–
<b>Kota/Municipality</b>						
1. Batam	9 041	221 437 998	2 582	24 531 318	–	–
2. Tanjungpinang	31	694 935	–	–	–	–
<b>Kepulauan Riau</b>	<b>16 568</b>	<b>425 529 179</b>	<b>4 811</b>	<b>43 925 256</b>	<b>1</b>	<b>108 630</b>

Lanjutan Tabel/Continued Table 5.6.4

Kabupaten/Kota Regency/ Municipality	Tambak Sederhana Traditional Brackishwater Pond		Tambak Semi Intensif Semi Intensive Brackishwater Pond		Jumlah Total	
	Volume Volume (Ton)	Nilai Value (000 Rp)	Volume Volume (Ton)	Nilai Value (000 Rp)	Volume Volume (Ton)	Nilai Value (000 Rp)
(1)	(14)	(15)	(16)	(17)	(18)	(19)
<b>Kabupaten/Regency</b>						
1. Karimun	–	–	25	1 716 701	9 232	291 980 435
2. Bintan	–	–	–	–	5 273	175 350 296
3. Natuna	–	18 700	–	–	254	65 339 752
4. Lingga	–	–	20	1 776 970	367	48 150 755
5. Kepulauan Anambas	–	–	–	–	2 028	233 754 162
<b>Kota/Municipality</b>						
1. Batam	–	71 250	–	–	15 999	448 009 975
2. Tanjungpinang	–	–	–	–	42	1 734 910
<b>Kepulauan Riau</b>	<b>1</b>	<b>89 950</b>	<b>46</b>	<b>3 493 671</b>	<b>33 195</b>	<b>1 264 320 285</b>

Sumber/Source: Kementerian Kelautan dan Perikanan, Database Validasi Nasional Satu Data Kelautan dan Perikanan/ Ministry of Marine Affairs and Fisheries Republic of Indonesia, National Validation Database for One Data of Maritime and Fisheries

**Tabel 5.6.5** **Produksi dan Nilai Produksi Perikanan Budidaya Menurut Kabupaten/Kota dan Komoditas Utama di Provinsi Kepulauan Riau, 2019<sup>xx</sup>**  
***Production and Production Value of Aquaculture by Regency/Municipality and Main Commodity in Kepulauan Riau Province, 2019<sup>xx</sup>***

Kabupaten/Kota <i>Regency/ Municipality</i>	Patin		Lele		Nila	
	<i>Pangasius Catfish</i>		<i>Torpedo Shaped Catfish</i>		<i>Nile Tilapia</i>	
	Volume Volume (Ton)	Nilai Value (000 Rp)	Volume Volume (Ton)	Nilai Value (000 Rp)	Volume Volume (Ton)	Nilai Value (000 Rp)
(1)	(2)	(3)	(4)	(5)	(6)	(7)
<b>Kabupaten/Regency</b>						
1. Karimun	1 457	50 976 835	2 958	68 022 086	522	18 266 080
2. Bintan	687	17 169 025	2 392	47 832 800	524	17 952 003
3. Natuna	5	216 800	23	640 435	6	178 367
4. Lingga	7	230 975	15	415 440	2	48 470
5. Kepulauan Anambas	342	8 892 954	501	12 534 025	297	7 649 234
<b>Kota/Municipality</b>						
1. Batam	1 790	50 119 748	6 618	137 078 110	1 853	50 938 754
2. Tanjungpinang	7	174 125	17	340 320	4	95 750
<b>Kepulauan Riau</b>	<b>4 295</b>	<b>127 780 462</b>	<b>12 523</b>	<b>266 863 216</b>	<b>3 207</b>	<b>95 128 658</b>

Lanjutan Tabel/Continued Table 5.6.5

Kabupaten/Kota <i>Regency/ Municipality</i>	Ikan Mas <i>Common Carp</i>		Kakap <i>Barramundi</i>		Bandeng <i>Milkfish</i>	
	Volume <i>Volume</i> (Ton)	Nilai <i>Value</i> (000 Rp)	Volume <i>Volume</i> (Ton)	Nilai <i>Value</i> (000 Rp)	Volume <i>Volume</i> (Ton)	Nilai <i>Value</i> (000 Rp)
(1)	(8)	(9)	(10)	(11)	(12)	(13)
<b>Kabupaten/Regency</b>						
1. Karimun	863	28 953 505	82	4 933 200	9	305 235
2. Bintan	433	11 361 140	–	–	–	–
3. Natuna	1	44 310	16	1 057 160	–	–
4. Lingga	–	25 465	–	–	–	–
5. Kepulauan Anambas	–	–	–	–	–	–
<b>Kota/Municipality</b>						
1. Batam	1 714	47 392 570	326	24 424 125	–	–
2. Tanjungpinang	1	27 400	–	–	–	–
<b>Kepulauan Riau</b>	<b>3 013</b>	<b>87 804 390</b>	<b>424</b>	<b>30 414 485</b>	<b>9</b>	<b>305 235</b>

Lanjutan Tabel/Continued Table 5.6.5

Kabupaten/Kota Regency/Municipality	Rumput Laut Seaweed		Kerapu Groupers	
	Volume Volume (Ton)	Nilai Value (000 Rp)	Volume Volume (Ton)	Nilai Value (000 Rp)
(1)	(2)	(3)	(4)	(5)
<b>Kabupaten/Regency</b>				
1. Karimun	2 213	19 210 816	624	65 331 080
2. Bintan	–	–	336	37 496 365
3. Natuna	14	164 280	140	27 043 500
4. Lingga	1	9 000	241	39 444 125
5. Kepulauan Anambas	1	9 842	706	60 176 837
<b>Kota/Municipality</b>				
1. Batam	2 582	24 531 318	761	86 413 680
2. Tanjungpinang	–	–	6	638 400
<b>Kepulauan Riau</b>	<b>4 811</b>	<b>43 925 256</b>	<b>2 813</b>	<b>316 543 987</b>

Lanjutan Tabel/Continued Table 5.6.5

Kabupaten/Kota Regency/Municipality	Udang Shrimp		Kerapu Groupers	
	Volume Volume (Ton)	Nilai Value (000 Rp)	Volume Volume (Ton)	Nilai Value (000 Rp)
(1)	(2)	(3)	(4)	(5)
<b>Kabupaten/Regency</b>				
1. Karimun	11	989 380	495	34 992 218
2. Bintan	1	108 630	901	43 430 333
3. Natuna	–	9 900	48	35 985 000
4. Lingga	20	1 776 970	81	6 200 310
5. Kepulauan Anambas	–	–	180	144 491 270
<b>Kota/Municipality</b>				
1. Batam	–	71 250	355	27 040 420
2. Tanjungpinang	–	–	7	458 915
<b>Kepulauan Riau</b>	<b>34</b>	<b>2 956 130</b>	<b>2 066</b>	<b>292 598 466</b>

Sumber/Source: Kementerian Kelautan dan Perikanan, Database Validasi Nasional Satu Data Kelautan dan Perikanan/ Ministry of Marine Affairs and Fisheries Republic of Indonesia, National Validation Database for One Data of Maritime and Fisheries





# 6

# PERTAMBANGAN & ENERGI

## MINING & ENERGY

Daya Listrik Terpasang  
Kepulauan Riau pada 2020  
mencapai **194,24** Mega Watt

*Installed Electricity Power of Kepulauan Riau  
in 2020 reached 194.24 Mega Watts*



Listrik Terjual pada tahun 2020  
Kepulauan Riau  
**890.135** MWh

*Electricity Sold in 2020 reached 890,135 Mwh*





**PENJELASAN TEKNIS**

1. **Kapasitas listrik terpasang** adalah total kapasitas dari seluruh mesin pembangkit listrik yang dioperasikan.
2. **Listrik yang dibangkitkan** adalah jumlah listrik yang dibangkitkan oleh seluruh mesin pembangkit listrik dan dinyatakan dalam satuan dasar *Watt hours*.
3. **Jumlah listrik/gas/air bersih yang terjual/didistribusikan** adalah banyaknya listrik/gas/air bersih yang disalurkan kepada para pelanggan.
4. **Kapasitas produksi potensial** adalah hubungan antara output yang sebenarnya diproduksi dengan peralatan yang terpasang dan potensi output yang dapat diproduksi dengan peralatan terpasang tersebut, jika kapasitas sepenuhnya digunakan.
5. **Volume air bersih yang disalurkan** adalah banyaknya air bersih yang disalurkan oleh perusahaan air bersih (dalam satuan m<sup>3</sup>). Semakin besar volume air bersih yang disalurkan maka akan semakin terpenuhi kebutuhan konsumen akan air bersih.

**TECHNICAL NOTES**

1. **Installed electricity capacity** is the total capacity of all operated power plants machines.
2. **Electricity generated** is the amount of electricity generated by all power plant engine in *Watt hours standard unit*.
3. **Sold/distributed electricity/gas/cleaned water** is total electricity/gas/cleaned water distributed to customers.
4. **Potential capacity production** is relationship between output that is actually produced with the installed equipment, and the potential output which could be produced with it, if capacity was fully used.
5. **Volume of water distributed** is the amount of water that can be distributed by the water company (in units of m<sup>3</sup>). The greater the volume of water distributed it will be increasingly fulfilled the needs of consumers for clean water.

**ULASAN**

Pembangunan suatu wilayah yang cukup pesat seperti di Provinsi Kepulauan Riau tentu membutuhkan sarana pendukung seperti ketersediaan sumber energi.

Berdasarkan data yang diperoleh dari PLN, di tahun 2020 daya terpasang yang tersedia ada sebesar 194.239 KW. Produksi listriknya sendiri sebesar 489.379.722 KWh dengan listrik terjual sebanyak 890.135.712 KWh.

Untuk penggunaan air minum yang disalurkan di Provinsi Kepulauan Riau, di tahun 2019 ada sebanyak 94.927.757 m<sup>3</sup>.

Jumlah pelanggan air minum ada sebanyak 316.166 pelanggan dengan penerimaan nilai sebesar Rp 592.026,83 juta rupiah.

**DESCRIPTION**

*Regional development that moving fastly as in Kepulauan Riau need supported facilities such as energy supply.*

*Based on State Electricity Company data, in 2020 the installed power is available there for 194.239 KW. 489,379,772 KWh of Electricity production amounted to 890,135,712 KWh of Electricity sold.*

*The utilization of water supplies in Kepulauan Riau Province, in 2019 there were 94,927,757 m<sup>3</sup>.*

*The number of customers water there are as many as 316,166 subscribers with amounting Rp 592,026.83 million rupiahs.*

**Tabel** 6.1  
**Table****Daya Terpasang, Produksi, dan Distribusi Listrik PT. PLN (Persero) pada Cabang/Ranting PLN Menurut Kabupaten/Kota di Provinsi Kepulauan Riau, 2020**  
**Installed Electricity Power, Production, and Distribution of PT. PLN (Persero) at PLN Branch by Regency/Municipality in Kepulauan Riau Province, 2020**

Kabupaten/Kota Regency/Municipality	Daya Terpasang Installed Electricity Power (KW)	Produksi Listrik Electricity Production (KWh)	Listrik Terjual Electricity Sold (KWh)	Dipakai Sendiri Own Used (KWh)	Susut/ Hilang Shrinkage/ Lost (KWh)
(1)	(2)	(3)	(4)	(5)	(6)
<b>Kabupaten/Regency</b>					
1. Karimun	71 731	234 893 495	220 174 115	3 421 552	13 709 888
2. Bintan	33 548	101 069 825	219 042 788	1 637 525	4 888 077
3. Natuna	24 791	62 974 443	56 857 004	2 369 877	4 623 182
4. Lingga	15 050	44 127 891	41 504 788	730 709	2 296 790
5. Kepulauan Anambas	10 662	31 348 257	28 329 572	1 651 297	1 476 747
<b>Kota/Municipality</b>					
1. Batam	3 940	13 434 023	13 140 451	131 146	206 879
2. Tanjungpinang	34 517	1 531 838	311 086 994	871 325	19 087 439
<b>Kepulauan Riau</b>	<b>194 239</b>	<b>489 379 772</b>	<b>890 135 712</b>	<b>10 813 433</b>	<b>46 289 001</b>

Sumber/Source: PT. PLN Cabang Tanjungpinang dan Batam/State Electricity Company of Tanjungpinang and Batam

**Tabel**  
**Table 6.2****Jumlah Pelanggan Listrik Menurut Kabupaten/Kota di  
Provinsi Kepulauan Riau, 2016–2020**  
**Number of Electricity Customers by Regency/Municipality  
in Kepulauan Riau Province, 2016–2020**

<b>Kabupaten/Kota Regency/Municipality</b>	<b>2016</b>	<b>2017</b>	<b>2018</b>	<b>2019</b>	<b>2020</b>
(1)	(2)	(3)	(4)	(5)	(6)
<b>Kabupaten/Regency</b>					
1. Karimun	58 154	62 009	66 185	70 090	73 624
2. Bintan	39 971	44 756	45 070	47 865	50 984
3. Natuna	17 526	18 885	21 610	23 766	24 923
4. Lingga	19 853	20 900	21 911	23 246	24 535
5. Kepulauan Anambas	7 700	8 297	9 397	10 639	11 840
<b>Kota/Municipality</b>					
1. Batam	302 139	313 522	324 932	334 329	7 149
2. Tanjungpinang	76 794	79 322	84 723	89 105	92 955
<b>Kepulauan Riau</b>	<b>522 137</b>	<b>547 691</b>	<b>573 828</b>	<b>599 040</b>	<b>286 010</b>

Sumber/Source: PT. PLN Cabang Tanjungpinang dan Batam/State Electricity Company of Tanjungpinang and Batam

**Tabel**  
**Table 6.3****Jumlah Pelanggan dan Air yang Disalurkan Menurut Kabupaten/Kota di Provinsi Kepulauan Riau, 2020**  
**Number of Customers and Distributed Water by Regency/ Municipality in Kepulauan Riau Province, 2020**

<b>Kabupaten/Kota</b> <i>Regency/Municipality</i>	<b>Pelanggan</b> <i>Number of Customers</i>	<b>Air Disalurkan</b> <i>Distributed Water</i> <b>(m<sup>3</sup>)</b>	<b>Nilai</b> <i>Value</i> <b>(Rp)</b>
(1)	(2)	(3)	(4)
<b>Kabupaten/Regency</b>			
1. Karimun	8 379	1 443 608	9 267 606 700
2. Bintan	4 929	837 772	4 772 234 450
3. Natuna	7 894	1 499 363	4 525 166 000
4. Lingga	5 551	1 512 304	3 115 942 500
5. Kepulauan Anambas	-	-	-
<b>Kota/Municipality</b>			
1. Batam <sup>1</sup>	282 805	14 581 739	90 364 075 670
2. Tanjungpinang	23 476	3 564 865	22 936 036 300
<b>Kepulauan Riau</b>	<b>333 034</b>	<b>23 439 651</b>	<b>134 981 061 620</b>

Catatan/Note: <sup>1</sup>Data Bulan November dan Desember dari PT. Moya

Sumber/Source: Perusahaan Daerah Air Minum (PDAM) Kabupaten/Kota se-Provinsi Kepulauan Riau/ *Local Water Company of Regency/Municipality in Kepulauan Riau Province*







# INDUSTRI MANUFaktur

## MANUFACTURING INDUSTRY

### Jumlah Tenaga Kerja Menurut Skala Usaha di Provinsi Kepulauan Riau, 2019

*Number of Employees by Business Scale in Kepulauan Riau Province, 2019*



INDUSTRI MIKRO DAN KECIL

*Micro & Small Manufacturing Industry*

IMK

29.141

136.448

IMB

INDUSTRI BESAR DAN SEDANG

*Large and Medium Manufacturing Industry*



**PENJELASAN TEKNIS**

1. Pengumpulan data industri besar dan sedang dilakukan melalui Survei Industri Besar dan Sedang yang dilaksanakan setiap tahun secara lengkap (sensus) sejak tahun 1975. Survei Industri Besar dan Sedang mencakup semua perusahaan industri yang mempunyai tenaga kerja 20 orang atau lebih dengan menggunakan kuesioner II A.
2. Klasifikasi industri yang digunakan dalam survei ini berdasar kepada Klasifikasi Baku Lapangan Usaha Indonesia (KBLI). KBLI adalah klasifikasi lapangan usaha yang berdasar kepada *International Standard Industrial Classification of All Economic Activities (ISIC) revisi 4* yang telah disesuaikan dengan kondisi Indonesia.
3. **Perusahaan atau usaha industri** adalah suatu unit (kesatuan) usaha yang melakukan kegiatan ekonomi, bertujuan menghasilkan barang atau jasa, terletak pada suatu bangunan atau lokasi tertentu, dan mempunyai catatan administrasi tersendiri mengenai produksi dan struktur biaya serta ada seorang atau lebih yang bertanggung jawab atas usaha tersebut.

**TECHNICAL NOTES**

1. *Data collection of large and medium scale manufacturing is conducted through The Large and Medium Manufacturing Establishment Survey that has been done annually for all industries (census) since 1975. Large and Medium Manufacturing Establishment Survey covers all manufactures/ industries with 20 workers or more by questionnaire II A.*
2. *The industrial classification adopted in this survey refers to the Klasifikasi Baku Lapangan Usaha Indonesia (KBLI). KBLI is classification of economic activities based on the International Standard Industrial Classification of All Economic Activities (ISIC rev 4) that has been modified according to the local condition in Indonesia.*
3. **Industrial company or business** *is a business unit that carries out economic activities, aims to produce goods or services, is located in a certain building or location, and has its own administrative records regarding production and cost structures and there is one or more persons responsible for the business the.*

4. **Industri manufaktur** adalah suatu kegiatan ekonomi yang melakukan kegiatan mengubah suatu barang dasar secara mekanis, kimia, atau dengan tangan sehingga menjadi barang jadi/setengah jadi, dan atau barang yang kurang nilainya menjadi barang yang lebih tinggi nilainya, dan sifatnya lebih dekat kepada pemakai akhir. Termasuk dalam kegiatan ini adalah jasa industri dan pekerjaan perakitan
4. **Manufacturing industry** is defined as an economic activity processing basic goods mechanically, chemicals or manually into final or intermediate goods. It is also defined as processing of lower value goods into higher value goods as final or intermediate products. The activities also include services for manufacturing and assembling

<https://kepri.bps.go.id>

**ULASAN****DESCRIPTION**

Kegiatan ekonomi yang melakukan kegiatan mengubah suatu bahan dasar secara mekanis, kimia atau dengan tangan sehingga menjadi barang jadi/setengah jadi, dan atau barang yang kurang nilainya menjadi barang lebih tinggi nilainya, dan sifatnya lebih dekat kepada pemakai akhir adalah konsep dari Industri pengolahan.

*Economic activity that changing raw material mechanically, chemically, or by hand become finished things, or make something increase in value, and closer to final user is concept of manufacturing industry.*

Pengumpulan data industri besar dan sedang dilakukan melalui Survei Industri Besar dan Sedang dilaksanakan setiap tahun secara lengkap (sensus), mencakup semua perusahaan industri yang mempunyai tenaga kerja 20 orang atau lebih.

*Data of medium and large scale industry was collected by held Medium and Large Scale Industry Survey annually, included all industry that has 20 workers or more.*

Pada Tahun 2019 terdapat sebanyak 425 perusahaan Industri Besar dan Sedang dimana angka ini mengalami penurunan apabila dibandingkan tahun sebelumnya.

*In 2019 there were 425 Large and Medium Industrial companies where this number has decreased when compared to the previous year.*

Ada sebanyak 136.448 tenaga kerja yang bekerja di Industri Besar dan Sedang Provinsi Kepulauan Riau pada tahun 2019.

*There were 136,448 workers employed in Large and Medium Industries in the Riau Islands Province in 2019.*

**7.1 INDUSTRI BESAR DAN SEDANG  
LARGE AND MEDIUM MANUFACTURING INDUSTRY**

**Tabel 7.1.1 Jumlah Perusahaan dan Tenaga Kerja Menurut Klasifikasi Industri pada Industri Besar dan Sedang di Provinsi Kepulauan Riau, 2017-2019**  
*Number of Establishments and Workers Engaged by Industrial Classification in Large and Medium Manufacturing Industry, 2017-2019*

	Klasifikasi Industri <i>Industrial Classification</i>	Jumlah Perusahaan <i>Number of Establishments (unit)</i>		
		2017 <i>(2)</i>	2018 <i>(3)</i>	2019* <i>(4)</i>
	<i>(1)</i>			
10	Makanan/ <i>Food</i>	27	22	22
11	Minuman/ <i>Beverages</i>	10	9	9
12	Pengolahan Tembakau/ <i>Tobacco Products</i>	5	5	4
13	Tekstil/ <i>Textiles</i>	3	1	1
14	Pakaian Jadi/ <i>Wearing Apparel</i>	19	16	17
15	Kulit, Barang dari kulit dan Alas Kaki/ <i>Leather and Related Products</i>	3	3	3
16	Kayu, Barang dari Kayu dan Gabus (Tidak Termasuk Furnitur) dan Barang Anyaman dari Bambu, Rotan dan Sejenisnya/ <i>Wood and Products of Wood and Cork, Except Furniture; Articles of Straw and Plaiting Materials</i>	12	3	3
17	Kertas dan Barang dari Kertas/ <i>Paper and Paper Products</i>	24	19	14
18	Percetakan dan Reproduksi Media/ <i>Printing and Reproduction of Recorded Media</i>	13	7	6
19	Produk dari Batubara dan Pengilangan Minyak Bumi/ <i>Coal and Refined Petroleum Products</i>	-	-	-
20	Bahan Kimia dan Barang dari Bahan Kimia/ <i>Chemical and Chemical Products</i>	23	24	18
22	Karet, Barang dari Karet dan Plastik/ <i>Rubber and Plastics Products</i>	65	56	53
23	Barang Galian Bukan Logam/ <i>Non-Metallic Mineral Products</i>	33	26	22
24	Logam Dasar/ <i>Basic Metals</i>	33	21	21
25	Barang Logam, kecuali Mesin dan Peralatannya/ <i>Fabricated Metal Product, except Machinery and Equipment</i>	58	45	38
26	Komputer, Barang Elektronik dan Optik/ <i>Computer, Electronic and Optical Products</i>	68	48	47
27	Peralatan Listrik/ <i>Electrical Equipment</i>	22	18	17
28	Mesin dan Perlengkapan ytdl/ <i>Machinery and Equipment n.e.c</i>	31	21	17
29	Kendaraan Bermotor, Trailer dan Semi Trailer/ <i>Motor Vehicles, Trailers, and Semi-Trailers</i>	4	3	1
30	Alat Angkutan Lainnya/ <i>Other Transport Equipment</i>	90	76	70
31	Furnitur/ <i>Furniture</i>	17	13	11
32	Pengolahan Lainnya/ <i>Other Manufacturing</i>	17	13	11
33	Jasa Reparasi dan Pemasangan Mesin dan Peralatan/ <i>Repair and Installation of Machinery and Equipment</i>	43	20	20
<b>Jumlah/Total</b>		<b>620</b>	<b>469</b>	<b>425</b>

Lanjutan Tabel/Continued Table 7.1.1

Klasifikasi Industri Industrial Classification	Jumlah Tenaga Kerja Number of Workers Engaged (orang/ person)		
	2017	2018	2019*
(1)	(2)	(3)	(4)
10 Makanan/Food	3 700	2 613	2 674
11 Minuman/Beverages	911	745	725
12 Pengolahan Tembakau/Tobacco Products	760	860	815
13 Tekstil/Textiles	718	89	77
14 Pakaian Jadi/Wearing Apparel	8 817	8 455	9 161
15 Kulit, Barang dari kulit dan Alas Kaki/Leather and Related Products	213	1 382	1 321
16 Kayu, Barang dari Kayu dan Gabus (Tidak Termasuk Furnitur) dan Barang Anyaman dari Bambu, Rotan dan Sejenisnya/Wood and Products of Wood and Cork, Except Furniture; Articles of Straw and Plaiting Materials	884	270	274
17 Kertas dan Barang dari Kertas/Paper and Paper Products	2 027	1 807	1 603
18 Percetakan dan Reproduksi Media/Printing and Reproduction of Recorded Media	1 017	514	532
19 Produk dari Batubara dan Pengilangan Minyak Bumi/Coal and Refined Petroleum Products	-	-	-
20 Bahan Kimia dan Barang dari Bahan Kimia/Chemical and Chemical Products	2 514	4 917	4 677
22 Karet, Barang dari Karet dan Plastik/Rubber and Plastics Products	11 575	10 903	10 683
23 Barang Galian Bukan Logam/Non-Metallic Mineral Products	4 787	7 612	7 218
24 Logam Dasar/Basic Metals	8 227	5 545	5 630
25 Barang Logam, kecuali Mesin dan Peralatannya/Fabricated Metal Product, except Machinery and Equipment	7 929	7 374	7 207
26 Komputer, Barang Elektronik dan Optik/Computer, Electronic and Optical Products	43 271	43 101	42 382
27 Peralatan Listrik/Electrical Equipment	10 193	10 394	10 290
28 Mesin dan Perlengkapan ytdl/Machinery and Equipment n.e.c	9 552	5 585	4 839
29 Kendaraan Bermotor, Trailer dan Semi Trailer/Motor Vehicles, Trailers, and Semi-Trailers	652	1 170	320
30 Alat Angkutan Lainnya/Other Transport Equipment	19 577	19 302	18 616
31 Furnitur/Furniture	2 113	1 975	1 685
32 Pengolahan Lainnya/Other Manufacturing	4 778	4 505	4 366
33 Jasa Reparasi dan Pemasangan Mesin dan Peralatan/Repair and Installation of Machinery and Equipment	5 543	1 326	1 353
<b>Jumlah/Total</b>	<b>149 758</b>	<b>140 444</b>	<b>136 448</b>

Sumber/Source: BPS, Survei Industri Besar dan Sedang Tahunan/BPS-Statistics Indonesia, The Annual Large and Medium Manufacturing Establishment Survey



**Tabel**  
**Table** 7.1.2

**Jumlah Perusahaan, Tenaga Kerja, Nilai Output, Biaya Input dan Nilai Tambah pada Industri Besar dan Sedang Menurut Kabupaten/Kota di Provinsi Kepulauan Riau, 2017-2019**

*Number of Establishments, Workers Engaged, Value of Gross Output, Input Cost, and Value Added in Large and Medium Manufacturing Industry by Regency/ Municipality, 2017-2019*

Kabupaten/Kota Regency/Municipality	Jumlah Perusahaan Number of Establishments (unit)			Jumlah Tenaga Kerja Number of Workers Engaged (orang/person)		
	2017	2018	2019*	2017	2018	2019*
(1)	(2)	(3)	(4)	(5)	(6)	(7)
<b>Kabupaten/Regency</b>						
1. Karimun	18	16	16	6 550	6 626	6 579
2. Bintan	24	20	17	5 797	6 562	6 154
3. Natuna	2	2	2	82	42	45
4. Lingga	7	7	7	276	283	280
5. Kepulauan Anambas	1	-	-	29	-	-
<b>Kota/Municipality</b>						
1. Batam	549	407	367	134 768	125 882	122 331
2. Tanjungpinang	19	17	17	2 256	1 049	1 059
<b>Kepulauan Riau</b>	<b>620</b>	<b>469</b>	<b>425</b>	<b>149 758</b>	<b>140 444</b>	<b>136 448</b>

Lanjutan Tabel/Continued Table 7.1.2

Kabupaten/Kota Regency/Municipality	Nilai Output Value of Gross Output (Juta Rupiah/Million Rupiah)			Biaya Input Input Cost (Juta Rupiah/Million Rupiah)		
	2017	2018	2019 <sup>x</sup>	2017	2018	2019 <sup>x</sup>
(1)	(8)	(9)	(10)	(11)	(12)	(13)
<b>Kabupaten/Regency</b>						
1. Karimun	4 260 557	7 087 100	...	1 775 862	3 537 982	...
2. Bintan	5 358 384	6 091 929	...	3 668 518	3 985 824	...
3. Natuna	29 605	89 238	...	4 869	55 951	...
4. Lingga	12 265	9 776	...	3 717	3 693	...
5. Kepulauan Anambas	8 925	-	-	2 216	-	-
<b>Kota/Municipality</b>						
1. Batam	91 691 128	94 481 687	...	37 104 260	37 841 298	...
2. Tanjungpinang	925 463	274 614	...	560 138	178 031	...
<b>Kepulauan Riau</b>	<b>102 286 328</b>	<b>108 034 344</b>	<b>...</b>	<b>43 119 580</b>	<b>45 602 779</b>	<b>...</b>

Lanjutan Tabel/*Continued Table 7.1.2*

Kabupaten/Kota Regency/Municipality	Nilai Tambah Value Added (Juta Rupiah/Million Rupiah)		
	2017	2018	2019 <sup>x</sup>
(1)	(14)	(15)	(16)
<b>Kabupaten/Regency</b>			
1. Karimun	2 484 695	3 549 118	...
2. Bintan	1 689 866	2 106 105	...
3. Natuna	24 737	33 287	...
4. Lingga	8 548	6 083	...
5. Kepulauan Anambas	6 709	-	-
<b>Kota/Municipality</b>			
1. Batam	54 586 868	56 640 389	...
2. Tanjungpinang	365 325	96 583	...
<b>Kepulauan Riau</b>	<b>59 166 748</b>	<b>62 431 564</b>	<b>...</b>

Sumber/Source: BPS, Survei Industri Besar dan Sedang Tahunan/BPS-Statistics Indonesia, *The Annual Large and Medium Manufacturing Establishment Survey*

## 7.2 INDUSTRI MIKRO DAN KECIL MICRO AND SMALL MANUFACTURING INDUSTRY

**Tabel 7.2.1** Jumlah Perusahaan dan Tenaga Kerja Menurut Klasifikasi Industri pada Industri Mikro dan Kecil di Provinsi Kepulauan Riau, 2017-2019  
*Number of Establishments and Workers Engaged by Industrial Classification in Micro and Small Manufacturing Industry, 2017-2019*

Klasifikasi Industri <i>Industrial Classification</i>	Jumlah Perusahaan <i>Number of Establishments (unit)</i>		
	2017	2018	2019
(1)	(2)	(3)	(4)
10 Makanan/ <i>Food</i>	21 186	17 615	10 252
11 Minuman/ <i>Beverages</i>	1 371	1 010	643
12 Pengolahan Tembakau/ <i>Tobacco Products</i>	-	-	-
13 Tekstil/ <i>Textiles</i>	793	722	211
14 Pakaian Jadi/ <i>Wearing Apparel</i>	4 098	2 837	1 795
15 Kulit, Barang dari kulit dan Alas Kaki/ <i>Leather and Related Products</i>	56	-	-
16 Kayu, Barang dari Kayu dan Gabus (Tidak Termasuk Furnitur) dan Barang Anyaman dari Bambu, Rotan dan Sejenisnya/ <i>Wood and Products of Wood and Cork, Except Furniture; Articles of Straw and Plaiting Materials</i>	1 688	2 073	1 541
17 Kertas dan Barang dari Kertas/ <i>Paper and Paper Products</i>	-	-	-
18 Percetakan dan Reproduksi Media/ <i>Printing and Reproduction of Recorded Media</i>	588	421	117
19 Produk dari Batubara dan Pengilangan Minyak Bumi/ <i>Coal and Refined Petroleum Products</i>	-	-	35
20 Bahan Kimia dan Barang dari Bahan Kimia/ <i>Chemical and Chemical Products</i>	13	230	78
21 Farmasi, Produk Obat Kimia dan Obat Tradisional/ <i>Pharmaceuticals, Chemical Drug Products and Traditional Medicines</i>	69	134	-
22 Karet, Barang dari Karet dan Plastik/ <i>Rubber and Plastics Products</i>	22	3	-
23 Barang Galian Bukan Logam/ <i>Non-Metallic Mineral Products</i>	1 726	2 426	564
24 Logam Dasar/ <i>Basic Metals</i>	-	2	-
25 Barang Logam, kecuali Mesin dan Peralatannya/ <i>Fabricated Metal Product, except Machinery and Equipment</i>	1 500	1 039	977
26 Komputer, Barang Elektronik dan Optik/ <i>Computer, Electronic and Optical Products</i>	-	-	-
27 Peralatan Listrik/ <i>Electrical Equipment</i>	3	-	-
28 Mesin dan Perlengkapan ytdl/ <i>Machinery and Equipment n.e.c</i>	-	-	-
29 Kendaraan Bermotor, Trailer dan Semi Trailer/ <i>Motor Vehicles, Trailers, and Semi-Trailers</i>	-	14	3
30 Alat Angkutan Lainnya/ <i>Other Transport Equipment</i>	549	549	315
31 Furnitur/ <i>Furniture</i>	594	626	300
32 Pengolahan Lainnya/ <i>Other Manufacturing</i>	127	278	134
33 Jasa Reparasi dan Pemasangan Mesin dan Peralatan/ <i>Repair and Installation of Machinery and Equipment</i>	11	16	66
<b>Jumlah/Total</b>	<b>34 394</b>	<b>29 995</b>	<b>17 031</b>

Lanjutan Tabel/Continued Table 7.2.1

Klasifikasi Industri Industrial Classification		Jumlah Tenaga Kerja Number of Workers Engaged (orang/person)		
		2017	2018	2019
(1)	(2)	(3)	(4)	
10 Makanan/Food	35 899	28 983	15 898	
11 Minuman/Beverages	2 907	2 408	1 298	
12 Pengolahan Tembakau/Tobacco Products	-	-	-	
13 Tekstil/Textiles	985	2 630	526	
14 Pakaian Jadi/Wearing Apparel	5 574	4 540	2 761	
15 Kulit, Barang dari kulit dan Alas Kaki/Leather and Related Products	217	-	-	
16 Kayu, Barang dari Kayu dan Gabus (Tidak Termasuk Furnitur) dan Barang Anyaman dari Bambu, Rotan dan Sejenisnya/Wood and Products of Wood and Cork, Except Furniture; Articles of Straw and Plaiting Materials	2 422	3 072	2 192	
17 Kertas dan Barang dari Kertas/Paper and Paper Products	-	-	-	
18 Percetakan dan Reproduksi Media/Printing and Reproduction of Recorded Media	2 422	995	292	
19 Produk dari Batubara dan Pengilangan Minyak Bumi/Coal and Refined Petroleum Products	-	-	62	
20 Bahan Kimia dan Barang dari Bahan Kimia/Chemical and Chemical Products	27	509	110	
21 Farmasi, Produk Obat Kimia dan Obat Tradisional/Pharmaceuticals, Chemical Drug Products and Traditional Medicines	100	160		
22 Karet, Barang dari Karet dan Plastik/Rubber and Plastics Products	23	3	-	
23 Barang Galian Bukan Logam/Non-Metallic Mineral Products	4 588	4 573	1 316	
24 Logam Dasar/Basic Metals	-	2	-	
25 Barang Logam, kecuali Mesin dan Peralatannya/Fabricated Metal Product, except Machinery and Equipment	2 932	2 713	2 816	
26 Komputer, Barang Elektronik dan Optik/Computer, Electronic and Optical Products	-	-	-	
27 Peralatan Listrik/Electrical Equipment	9	-	-	
28 Mesin dan Perlengkapan ytdl/Machinery and Equipment n.e.c	-	-	-	
29 Kendaraan Bermotor, Trailer dan Semi Trailer/Motor Vehicles, Trailers, and Semi-Trailers	-	54	9	
30 Alat Angkutan Lainnya/Other Transport Equipment	1 093	825	518	
31 Furnitur/Furniture	1 503	1 826	953	
32 Pengolahan Lainnya/Other Manufacturing	204	820	197	
33 Jasa Reparasi dan Pemasangan Mesin dan Peralatan/Repair and Installation of Machinery and Equipment	25	32	193	
<b>Jumlah/Total</b>	<b>60 930</b>	<b>54 145</b>	<b>29 141</b>	

Sumber/Source: BPS, Survei Industri Mikro dan Kecil Tahunan/BPS-Statistics Indonesia, The Annual Micro and Small Manufacturing Industry Survey

**Tabel** 7.2.2  
**Table**

**Jumlah Perusahaan, Tenaga Kerja, Pendapatan, Pengeluaran dan Balas Jasa Pekerja pada Industri Mikro dan Kecil Menurut Kabupaten/Kota di Provinsi Kepulauan Riau, 2017-2019**  
*Number of Establishments, Workers Engaged, Revenue, Expenditure, and Compensation of Workers in Micro and Small Manufacturing Industry by Regency/Municipality, 2017-2019*

Kabupaten/Kota Regency/Municipality	Jumlah Perusahaan Number of Establishments (unit)			Jumlah Tenaga Kerja Number of Workers Engaged (orang/person)		
	2017	2018	2019	2017	2018	2019
(1)	(2)	(3)	(4)	(5)	(6)	(7)
<b>Kabupaten/Regency</b>						
1. Karimun	5 523	3 860	2 995	13 904	6 257	5 357
2. Bintan	2 382	4 005	1 582	4 241	6 488	2 198
3. Natuna	3 626	4 527	2 401	5 584	5 202	3 620
4. Lingga	3 659	2 813	2 412	5 748	4 762	3 774
5. Kepulauan Anambas	1 753	2 318	1 225	2 361	3 074	1 547
<b>Kota/Municipality</b>						
1. Batam	15 258	10 548	3 918	25 237	24 659	8 720
2. Tanjungpinang	2 193	1 924	2 498	3 855	3 703	3 925
<b>Kepulauan Riau</b>	<b>34 394</b>	<b>29 995</b>	<b>17 031</b>	<b>60 930</b>	<b>54 145</b>	<b>29 141</b>

Lanjutan Tabel/*Continued Table 7.2.2*

Kabupaten/Kota <i>Regency/ Municipality</i>	Pendapatan <i>Revenue</i> (Juta Rupiah/ <i>Million Rupiah</i> )			Pengeluaran <i>Expenditure</i> (Juta Rupiah/ <i>Million Rupiah</i> )		
	2017	2018	2019	2017	2018	2019
(1)	(8)	(9)	(10)	(11)	(12)	(13)
<b>Kabupaten/Regency</b>						
1. Karimun	1 471 782,44	201 218,18	496 896,61	923 136,70	116 056,47	294 295,96
2. Bintan	258 317,39	228 659,58	112 338,59	136 084,67	106 603,93	54 364,50
3. Natuna	145 692,15	188 166,87	127 687,44	70 403,16	88 044,31	62 386,36
4. Lingga	230 521,78	214 972,66	197 976,45	103 998,92	121 697,25	99 787,34
5. Kepulauan Anambas	112 027,34	201 730,31	114 986,78	53 620,54	84 266,32	48 422,22
<b>Kota/Municipality</b>						
1. Batam	2 093 336,36	2 125 169,54	1 801 112,09	964 423,73	921 916,51	785 036,06
2. Tanjungpinang	218 637,62	260 790,92	215 954,99	103 399,44	144 929,46	109 556,29
<b>Kepulauan Riau</b>	<b>4 530 315,07</b>	<b>3 420 708,05</b>	<b>3 066 952,96</b>	<b>2 355 067,15</b>	<b>1 583 514,25</b>	<b>1 453 848,75</b>

Lanjutan Tabel/*Continued Table 7.2.2*

Kabupaten/Kota <i>Regency/Municipality</i>	Balas Jasa Pekerja <i>Compensation of workers</i> (Juta Rupiah/ <i>Million Rupiah</i> )		
	2017	2018	2019
(1)	(8)	(9)	(10)
<b>Kabupaten/Regency</b>			
1. Karimun	124 631,44	10 004,37	41 142,46
2. Bintan	24 106,91	13 475,64	6 843,93
3. Natuna	7 841,07	5 893,77	10 901,31
4. Lingga	20 222,04	19 652,10	14 937,39
5. Kepulauan Anambas	6 067,24	19 348,07	8 221,56
<b>Kota/Municipality</b>			
1. Batam	211 761,91	551 932,99	149 768,24
2. Tanjungpinang	26 846,43	26 203,81	25 387,71
<b>Kepulauan Riau</b>	<b>421 477,05</b>	<b>646 510,75</b>	<b>257 202,60</b>

Sumber/*Source*: BPS, Survei Industri Mikro dan Kecil Tahunan/*BPS-Statistics Indonesia, The Annual Micro and Small Manufacturing Industry Survey*





# 8

# PARIWISATA TOURISM

## JUMLAH AKOMODASI PADA HOTEL BINTANG DAN HOTEL NON-BINTANG

*Number of Classified Hotel and  
Non-Classified Hotel*

# 2020

Hotel Non-Bintang  
*Non-Classified Hotel*

# 329

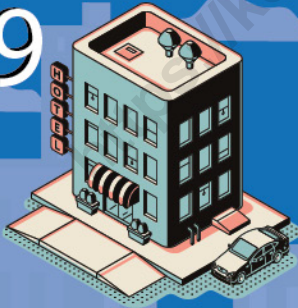

Hotel Bintang  
*Classified Hotel*

# 116





## PENJELASAN TEKNIS

1. **Wisatawan mancanegara (wisman)** ialah setiap pengunjung yang mengunjungi suatu negara di luar tempat tinggalnya, didorong oleh satu atau beberapa keperluan tanpa bermaksud memperoleh penghasilan di tempat yang dikunjungi dan lamanya kunjungan tersebut tidak lebih dari satu tahun (12 bulan). Definisi ini mencakup 2 (dua) kategori wisatawan mancanegara, yaitu :

- a. **Wisatawan (turis)** ialah setiap pengunjung seperti definisi di atas yang tinggal paling sedikit 24 jam, akan tetapi tidak lebih dari 1 (satu) tahun di tempat yang dikunjungi, dengan maksud antara lain: berlibur, rekreasi, olah raga, bisnis, menghadiri pertemuan, studi, dan kunjungan dengan alasan kesehatan.
- b. **Excursionist** ialah setiap pengunjung seperti definisi di atas yang tinggal kurang dari 24 jam di tempat yang dikunjungi (termasuk "Cruise passengers"). *Cruise Passengers* ialah setiap pengunjung yang tiba di suatu negara di mana mereka tidak menginap di akomodasi yang tersedia di negara tersebut, misalnya

## TECHNICAL NOTES

1. **An International Visitor** is any person visiting a country other than his usual place of residence for any reason other than for earning income in the country visited, and the length of stay is no more than one year (12 months). This definition covers two categories of foreign visitors, namely :

- a. **"Tourist"** is any visitor staying for at least 24 hours, but no more than one year, in the country visited, with the intention of visiting, and for any of these purposes: *Pleasure, recreation and sports, Business, visiting friends and relatives, missions, attending meetings, conferences, visit for health reasons and study.*
- b. **"Excursionist"** is any visitor staying less than 24 hours in the country visited including, *"Cruise Passengers", i.e. visitors arriving in a country without staying in any accommodation available in the visited country.*

dengan kapal laut.

2. **Rata-Rata lama tinggal** adalah Rata-Rata waktu tinggal wisatawan mancanegara di Indonesia untuk satu kali kunjungan.
2. *Average length of stay is the average stay duration of foreign visitor in Indonesia for one trip.*
3. **Usaha penyediaan akomodasi** adalah usaha yang menyediakan pelayanan penginapan yang dapat dilengkapi dengan pelayanan pariwisata lainnya. Usaha penyediaan akomodasi dapat berupa hotel, vila, pondok wisata, bumi perkemahan, persinggahan karavan, dan akomodasi lainnya yang digunakan untuk tujuan pariwisata.
3. *The business of providing accommodation is a business that provides specialty services that can be equipped with other tourism services. It includes hotel, villa, cottage, camping, caravan stop, and other accommodation that are used for tourism purposes.*
4. **Hotel** adalah penyediaan akomodasi secara harian berupa kamar-kamar di dalam satu bangunan yang dapat dilengkapi dengan jasa pelayanan makan dan minum, kegiatan hiburan dan atau fasilitas lainnya. Hotel terdiri dari hotel berbintang dan hotel non bintang.
4. *Hotel is a daily supply of accommo-dation rooms within a building which can be equipped with eating and drinking services, entertainment activities and/ or other facilities. Hotel consists of a classified hotel and a non-classified hotel.*
5. **Hotel bintang** adalah usaha penyediaan jasa pelayanan peng-inapan, makan minum serta jasa lainnya bagi umum dengan menggunakan sebagian atau seluruh bangunan. Usaha ini dikelola secara komersial serta memenuhi ketentuan
5. *A Classified Hotel is the business of providing an accommodation, eating and drinking as well as other services for the public by using a building or a part of a building. It is managed commercially and meets specified requirements as a Classified Hotel*

persyaratan sebagai hotel bintang (termasuk berlian) yang ditetapkan dalam surat keputusan instansi yang membinanya. Misalnya hotel bintang lima, hotel bintang empat dan seterusnya.

*(including diamonds) set forth in the decree of fostering agency. For example, five Classified Hotel, four Classified Hotel, and so on.*

- 6. Tingkat penghunian kamar hotel** adalah persentase banyaknya malam kamar yang dihuni terhadap banyaknya malam kamar yang tersedia.
- 7. Rata-Rata lamanya tamu menginap** adalah banyaknya malam tempat tidur yang terpakai (malam tamu) dengan banyaknya tamu yang menginap di hotel atau akomodasi lainnya.

- 6. Room occupancy rate** is the number of room-nights occupied divided by the number of room-nights available, multiplied by 100 percent.
- 7. Average length of stay** is the number of bed-nights used (guest night) divided by the number of guests coming to spend the night at the accommodation.

**ULASAN****Hotel**

Sepanjang tahun 2020 tingkat Penghunian Kamar Hotel Berbintang dan Non Berbintang di Provinsi Kepulauan Riau masing-masing sebesar 28,88 dan 26,67 persen.

Rata-rata menginap tamu asing di hotel berbintang sepanjang 2020 di adalah 2,18 hari dan tamu domestik adalah 1,69 hari.

**Pariwisata**

Provinsi Kepulauan Riau yang terletak pada posisi strategis, yaitu berbatasan dengan beberapa negara tetangga, tentu memiliki peluang yang cukup besar untuk dikunjungi oleh wisatawan. Apalagi dengan pemandangan alam bahari yang indah lengkap dengan sumber daya laut yang tersembunyi. Sektor pariwisata merupakan salah satu penggerak ekonomi dan penghasil devisa negara dan pendapatan daerah. Disamping itu jika sektor pariwisata berkembang tentu ketersediaan lapangan kerja akan terbuka.

Sektor transportasi sebagai pendukung utama pariwisata, seyogyanya lebih ditingkatkan baik dari segi fasilitas maupun sumber daya manusia yang melayani wisatawan. Menjadi nilai tersendiri bagi Provinsi Kepulauan Riau dengan posisi yang berdekatan dengan negara lain sehingga akses untuk masuk tentu dipermudah.

**DESCRIPTION****Hotels**

*Along the 2020 Classified Hotel Room Occupancy levels and Non Classified in Kepulauan Riau Province each amounting to 28.88 and 26.67 percent.*

*The average stay of foreign guests in Classified Hotel throughout 2020 was 2.18 days and domestic guests was 1.69 days.*

**Tourism**

*Kepulauan Riau Province that lies on strategic border has great opportunity to be visited by tourist because of its position that directly verge with neighbor countries. Since the sea view is incredible completed by hidden resources. Tourism sector is one of economic role and plays as country or regional income. Nevertheless, if the sector well develops means job opportunity will be vacant.*

*Transportation sector as a major supporter of tourism, should be improved in terms of both facilities and human resources that cater to tourists. Becomes a value to the Kepulauan Riau Province to a position adjacent to other countries so that access to sign necessarily easy.*

**Tabel** 8.1  
**Table**

**Jumlah Akomodasi, Kamar, dan Tempat Tidur yang Tersedia pada Hotel Bintang Menurut Kabupaten/Kota di Provinsi Kepulauan Riau, 2014–2020<sup>1</sup>**  
***Number of Accommodations, Available Rooms and Beds in Classified Hotel by Regency/Municipality in Kepulauan Riau Province, 2014–2020<sup>1</sup>***

Kabupaten/Kota Regency/Municipality	2014		
	Akomodasi Accommodations	Kamar Rooms	Tempat Tidur Beds
(1)	(3)	(4)	(5)
<b>Kabupaten/Regency</b>			
1. Karimun	5	249	304
2. Bintan	10	980	1 468
3. Natuna	-	-	-
4. Lingga	-	-	-
5. Kepulauan Anambas	-	-	-
<b>Kota/Municipality</b>			
1. Batam	57	8 219	13 580
2. Tanjungpinang	8	725	1 030
<b>Kepulauan Riau</b>	<b>80</b>	<b>10 173</b>	<b>16 382</b>



Lanjutan Tabel/Continued Table 8.1

Kabupaten/Kota Regency/Municipality	2015		
	Akomodasi Accommodations	Kamar Rooms	Tempat Tidur Beds
(1)	(5)	(6)	(7)
<b>Kabupaten/Regency</b>			
1. Karimun	6	286	346
2. Bintan	10	1 071	1 566
3. Natuna	-	-	-
4. Lingga	-	-	-
5. Kepulauan Anambas	-	-	-
<b>Kota/Municipality</b>			
1. Batam	60	8 867	13 968
2. Tanjungpinang	8	735	1 123
<b>Kepulauan Riau</b>	<b>84</b>	<b>10 959</b>	<b>17 003</b>

Lanjutan Tabel/*Continued Table* 8.1

Kabupaten/Kota <i>Regency/Municipality</i>	2016		
	Akomodasi <i>Accommodations</i>	Kamar <i>Rooms</i>	Tempat Tidur <i>Beds</i>
(1)	(8)	(9)	(10)
<b>Kabupaten/Regency</b>			
1. Karimun	6	283	377
2. Bintan	10	1 113	1 823
3. Natuna	-	-	-
4. Lingga	-	-	-
5. Kepulauan Anambas	-	-	-
<b>Kota/Municipality</b>			
1. Batam	60	9 333	16 861
2. Tanjungpinang	8	823	1 279
<b>Kepulauan Riau</b>	<b>84</b>	<b>11 552</b>	<b>20 340</b>

Lanjutan Tabel/Continued Table 8.1

Kabupaten/Kota Regency/Municipality	2017		
	Akomodasi Accommodations	Kamar Rooms	Tempat Tidur Beds
(1)	(11)	(12)	(13)
<b>Kabupaten/Regency</b>			
1. Karimun	7	295	357
2. Bintan	17	1 105	1 614
3. Natuna	-	-	-
4. Lingga	-	-	-
5. Kepulauan Anambas	-	-	-
<b>Kota/Municipality</b>			
1. Batam	88	9 145	14 394
2. Tanjungpinang	8	758	1 157
<b>Kepulauan Riau</b>	<b>120</b>	<b>11 303</b>	<b>17 522</b>

Lanjutan Tabel/*Continued Table 8.1*

Kabupaten/Kota <i>Regency/Municipality</i>	2018		
	Akomodasi <i>Accommodations</i>	Kamar <i>Rooms</i>	Tempat Tidur <i>Beds</i>
(1)	(14)	(15)	(16)
<b>Kabupaten/Regency</b>			
1. Karimun	6	303	404
2. Bintan	26	1 191	1 951
3. Natuna	-	-	-
4. Lingga	-	-	-
5. Kepulauan Anambas	-	-	-
<b>Kota/Municipality</b>			
1. Batam	92	9 990	18 048
2. Tanjungpinang	8	881	1 369
<b>Kepulauan Riau</b>	<b>132</b>	<b>12 365</b>	<b>21 772</b>

Lanjutan Tabel/Continued Table 8.1

Kabupaten/Kota Regency/Municipality	2019		
	Akomodasi Accommodations	Kamar Rooms	Tempat Tidur Beds
(1)	(17)	(18)	(19)
<b>Kabupaten/Regency</b>			
1. Karimun	6	545	578
2. Bintan	29	2 707	4 619
3. Natuna	-	-	-
4. Lingga	-	-	-
5. Kepulauan Anambas	-	-	-
<b>Kota/Municipality</b>			
1. Batam	85	10 463	14 041
2. Tanjungpinang	7	980	1 324
<b>Kepulauan Riau</b>	<b>127</b>	<b>14 695</b>	<b>20 562</b>

Lanjutan Tabel/Continued Table 8.1

Kabupaten/Kota Regency/Municipality	2020		
	Akomodasi Accommodations	Kamar Rooms	Tempat Tidur Beds
(1)	(20)	(21)	(22)
<b>Kabupaten/Regency</b>			
1. Karimun	5	277	522
2. Bintan	18	529	2 017
3. Natuna	-	-	-
4. Lingga	-	-	-
5. Kepulauan Anambas	-	-	-
<b>Kota/Municipality</b>			
1. Batam	85	3 367	12 522
2. Tanjungpinang	8	300	1 155
<b>Kepulauan Riau</b>	<b>116</b>	<b>4 473</b>	<b>16 216</b>

Sumber/Source: BPS, Survei Hotel Tahunan (VHTL)/BPS-Statistics Indonesia, Hotels Survey

**Tabel**  
**Table 8.2**

**Jumlah Akomodasi, Kamar, dan Tempat Tidur yang Tersedia pada Hotel Nonbintang dan Akomodasi Lainnya Menurut Kabupaten/Kota di Provinsi Kepulauan Riau, 2014–2020**

***Number of Accommodations, Available Rooms and Beds in Non-Classified Hotel and Other Accommodations by Regency/Municipality in Kepulauan Riau Province, 2014–2020***

Kabupaten/Kota Regency/Municipality	2014		
	Akomodasi Accommodations	Kamar Rooms	Tempat Tidur Beds
(1)	(3)	(4)	(5)
<b>Kabupaten/Regency</b>			
1. Karimun	63	850	864
2. Bintan	25	328	527
3. Natuna	41	283	370
4. Lingga	20	311	404
5. Kepulauan Anambas	20	90	93
<b>Kota/Municipality</b>			
1. Batam	125	3 964	4 965
2. Tanjungpinang	36	852	1 304
<b>Kepulauan Riau</b>	<b>330</b>	<b>6 678</b>	<b>8 527</b>

Lanjutan Tabel/Continued Table 8.2

Kabupaten/Kota Regency/Municipality	2015		
	Akomodasi Accommodations	Kamar Rooms	Tempat Tidur Beds
(1)	(5)	(6)	(7)
<b>Kabupaten/Regency</b>			
1. Karimun	63	888	902
2. Bintan	26	345	594
3. Natuna	44	320	418
4. Lingga	22	360	468
5. Kepulauan Anambas	21	100	103
<b>Kota/Municipality</b>			
1. Batam	130	4 521	6 411
2. Tanjungpinang	36	925	1 334
<b>Kepulauan Riau</b>	<b>342</b>	<b>7 459</b>	<b>10 230</b>



Lanjutan Tabel/*Continued Table 8.2*

Kabupaten/Kota <i>Regency/Municipality</i>	2016		
	Akomodasi <i>Accommodations</i>	Kamar <i>Rooms</i>	Tempat Tidur <i>Beds</i>
(1)	(8)	(9)	(10)
<b>Kabupaten/Regency</b>			
1. Karimun	63	965	1 073
2. Bintan	26	372	654
3. Natuna	44	321	459
4. Lingga	22	353	502
5. Kepulauan Anambas	21	102	115
<b>Kota/Municipality</b>			
1. Batam	130	4 502	6 165
2. Tanjungpinang	36	968	1 619
<b>Kepulauan Riau</b>	<b>342</b>	<b>7 583</b>	<b>10 587</b>

Lanjutan Tabel/Continued Table 8.2

Kabupaten/Kota Regency/Municipality	2017		
	Akomodasi Accommodations	Kamar Rooms	Tempat Tidur Beds
(1)	(11)	(12)	(13)
<b>Kabupaten/Regency</b>			
1. Karimun	61	883	804
2. Bintan	15	343	530
3. Natuna	39	318	373
4. Lingga	23	358	417
5. Kepulauan Anambas	16	99	92
<b>Kota/Municipality</b>			
1. Batam	122	4 497	5 715
2. Tanjungpinang	37	920	1 189
<b>Kepulauan Riau</b>	<b>313</b>	<b>7 418</b>	<b>9 120</b>

Lanjutan Tabel/*Continued Table 8.2*

Kabupaten/Kota <i>Regency/Municipality</i>	2018		
	Akomodasi <i>Accommodations</i>	Kamar <i>Rooms</i>	Tempat Tidur <i>Beds</i>
(1)	(14)	(15)	(16)
<b>Kabupaten/Regency</b>			
1. Karimun	60	1 033	1 149
2. Bintan	16	398	700
3. Natuna	42	344	491
4. Lingga	22	378	537
5. Kepulauan Anambas	16	109	123
<b>Kota/Municipality</b>			
1. Batam	129	4 819	6 599
2. Tanjungpinang	39	1 036	1 733
<b>Kepulauan Riau</b>	<b>324</b>	<b>8 117</b>	<b>11 332</b>

Lanjutan Tabel/*Continued Table 8.2*

<b>Kabupaten/Kota</b> <i>Regency/Municipality</i>	<b>2019</b>		
	<b>Akomodasi</b> <i>Accommodations</i>	<b>Kamar</b> <i>Rooms</i>	<b>Tempat</b> <b>Tidur</b> <i>Beds</i>
(1)	(17)	(18)	(19)
<b>Kabupaten/Regency</b>			
1. Karimun	61	1 847	2 105
2. Bintan	17	398	493
3. Natuna	41	590	706
4. Lingga	23	548	710
5. Kepulauan Anambas	14	257	323
<b>Kota/Municipality</b>			
1. Batam	128	5 027	6 070
2. Tanjungpinang	42	1 465	2 171
<b>Kepulauan Riau</b>	<b>326</b>	<b>10 132</b>	<b>12 578</b>

Lanjutan Tabel/Continued Table 8.2

Kabupaten/Kota Regency/Municipality	2020		
	Akomodasi Accommodations	Kamar Rooms	Tempat Tidur Beds
(1)	(20)	(21)	(22)
<b>Kabupaten/Regency</b>			
1. Karimun	50	1 412	1 538
2. Bintan	18	468	511
3. Natuna	40	752	686
4. Lingga	24	490	613
5. Kepulauan Anambas	15	328	373
<b>Kota/Municipality</b>			
1. Batam	142	3 809	5 917
2. Tanjungpinang	40	1 131	1 615
<b>Kepulauan Riau</b>	<b>329</b>	<b>8 390</b>	<b>11 253</b>

Catatan/Note: <sup>1</sup>Data tahun 2017 bergabung dengan kegiatan Sensus Ekonomi/Data in 2017 was joined with Economics Census

Sumber/Source: BPS, Survei Hotel Tahunan (VHTL)/BPS-Statistics Indonesia, Hotels Survey

**Tabel** 8.3  
**Table****Rata-rata Lama Menginap Tamu Asing dan Tamu Domestik Menurut Bulan (hari) di Provinsi Kepulauan Riau, 2020*****Average Length of Stay of Foreign and Domestic Visitor by Month (day) in Kepulauan Riau Province, 2020***

Bulan/Month	Tamu Asing Foreign Visitor		Tamu Domestik Domestic Visitor	
	Hotel Bintang Classified Hotel	Hotel Non Bintang Non Classified Hotel	Hotel Bintang Classified Hotel	Hotel Non Bintang Non Classified Hotel
(1)	(2)	(3)	(4)	(5)
Januari/January	2,10	1,40	1,97	1,2
Februari/February	2,50	1,40	1,87	1,2
Maret/March	2,87	1,30	1,66	1,3
April/April	8,42	1,00	1,91	1,7
Mei/May	6,63	-	1,77	1,4
Juni/June	2,20	-	1,87	1,9
Juli/July	3,44	-	1,63	1,3
Agustus/August	2,61	8,30	1,5	1,2
September/September	3,65	1,00	1,63	1,2
Oktober/October	3,47	5,40	1,44	1,1
November/November	2,63	2,00	1,39	1,3
Desember/December	4,27	-	1,31	1,3
<b>2020</b>	<b>2,18</b>	<b>1,90</b>	<b>1,69</b>	<b>1,29</b>

Sumber/Source: BPS, Survei Hotel Bulanan (VHTS)/BPS-Statistics Indonesia, Monthly Hotels Survey

**Tabel**  
**Table 8.4****Tingkat Penghunian Kamar Hotel Bintang dan Nonbintang Menurut Bulan (persen) di Provinsi Kepulauan Riau, 2020****Room Occupancy Rate of Classified and Non-Classified Hotels by Month (percent) in Kepulauan Riau Province, 2020**

<b>Bulan Month</b>	<b>Hotel Berbintang Classified Hotel</b>	<b>Hotel Nonbintang Non-Classified Hotel</b>
(1)	(2)	(3)
Januari/January	46,49	30,66
Februari/February	35,58	35,85
Maret/March	25,27	30,15
April/April	11,37	22,98
Mei/May	9,91	17,72
Juni/June	14,45	29,31
Juli/July	20,16	19,76
Agustus/August	19,31	19,77
September/September	16,91	22,72
Oktober/October	21,59	29,57
November/November	24,64	19,63
Desember/December	27,41	19,43
<b>Kepulauan Riau</b>	<b>28,88</b>	<b>26,67</b>

Sumber/Source: BPS, Survei Hotel Bulanan (VHTS)/BPS-Statistics Indonesia, Monthly Hotels Survey

**Tabel**  
**Table** 8.5**Jumlah Kunjungan Wisatawan Mancanegara Menurut Bulan dan Pintu Masuk di Provinsi Kepulauan Riau, 2020**  
**Number of Foreign Tourist Visits by Month and Entrance in Kepulauan Riau Province, 2020**

Bulan/Month	Karimun	Bintan	Batam	Tanjungpinang
(1)	(2)	(3)	(4)	(5)
Januari/January	10 828	41 252	157 306	14 021
Februari/February	7 444	18 230	95 270	4 849
Maret/March	3 552	5 047	44 078	2 623
April/April	6	63	242	106
Mei/May	0	61	233	58
Juni/June	0	0	97	0
Juli/July	0	0	83	0
Agustus/August	0	71	123	159
September/September	5	0	362	151
Oktober/October	0	0	434	148
November/November	1	101	459	0
Desember/December	0	71	471	0
<b>2020</b>	<b>21 836</b>	<b>64 896</b>	<b>299 158</b>	<b>22 115</b>

Sumber/Source: BPS/BPS-Statistics Indonesia



**Tabel**  
**Table 8.6****Jumlah Kunjungan Wisatawan Mancanegara Menurut Bulan dan Kebangsaan di Provinsi Kepulauan Riau, 2020****Number of Foreign Tourist Visits by Month and Nationality in Kepulauan Riau Province, 2020**

<b>Bulan/Month</b>	<b>Singapore</b>	<b>Malaysia</b>	<b>Tiongkok</b>	<b>India</b>
(1)	(2)	(3)	(4)	(5)
Januari/January	99 575	24 221	23 786	11 775
Februari/February	59 820	16 002	384	4 544
Maret/March	25 528	6 727	218	1 411
April/April	9	3	23	41
Mei/May	4	7	21	34
Juni/June	3	7	2	6
Juli/July	4	2	0	1
Agustus/August	18	4	143	1
September/September	30	7	144	4
Oktober/October	50	22	148	3
November/November	62	38	2	3
Desember/December	69	42	7	8
<b>2020</b>	<b>185 172</b>	<b>47 082</b>	<b>24 878</b>	<b>17 831</b>

Lanjutan Tabel/Continued Table 8.6

Bulan/Month	Philippines	Lainnya Others	Jumlah Total
(1)	(6)	(7)	(7)
Januari/January	4 668	59 382	223 407
Februari/February	2 250	42 793	125 793
Maret/March	1 002	20 414	55 300
April/April	62	279	417
Mei/May	84	202	352
Juni/June	23	56	97
Juli/July	0	76	83
Agustus/August	1	186	353
September/September	1	332	518
Oktober/October	0	359	582
November/November	1	455	561
Desember/December	1	415	542
<b>2020</b>	<b>8 093</b>	<b>124 949</b>	<b>408 005</b>

Sumber/Source: BPS/BPS-Statistics Indonesia

**Tabel**  
**Table 8.7****Jumlah Rumah Makan/Restoran Menurut Kabupaten/  
Kota di Provinsi Kepulauan Riau, 2017–2020**  
**Number of Restaurants by Regency/Municipality in  
Kepulauan Riau Province, 2017–2020**

Kabupaten/Kota Regency/Municipality	2016	2017	2018	2019	2020
(1)	(2)	(3)	(4)	(5)	(6)
<b>Kabupaten/Regency</b>					
1. Karimun	69	68	66	67	54
2. Bintan	36	32	42	46	52
3. Natuna	44	39	42	41	4
4. Lingga	22	23	22	23	20
5. Kepulauan Anambas	21	16	16	14	19
<b>Kota/Municipality</b>					
1. Batam	190	210	221	213	223
2. Tanjungpinang	44	44	45	49	49
<b>Kepulauan Riau</b>	<b>426</b>	<b>433</b>	<b>456</b>	<b>453</b>	<b>420</b>

Sumber/Source: Dinas Pariwisata Provinsi Kepulauan Riau/Tourism Institution of Kepulauan Riau Province

# 9

## TRANSPORTASI & KOMUNIKASI TRANSPORTATION & COMMUNICATION



Penerbangan Dalam Negeri  
*Domestic Air Flight*

Penumpang Berangkat  
*Departure Passenger*

**1,25** Juta Orang  
*Million People*

Penumpang Berangkat  
*Departure Passenger*

Dalam Negeri | Luar Negeri  
*Domestic | International*

Juta Orang **3,57** | **0,85** Juta Orang  
*Million People | Million People*





**PENJELASAN TEKNIS**

1. **Kendaraan bermotor** adalah setiap kendaraan yang digerakkan oleh peralatan teknik yang ada pada kendaraan tersebut, biasanya digunakan untuk angkutan orang atau barang di atas jalan raya selain kendaraan yang berjalan di atas rel. Kendaraan bermotor yang dicatat adalah semua jenis kendaraan kecuali kendaraan bermotor TNI/Polri dan Korps Diplomatik.
2. **Mobil penumpang** adalah setiap kendaraan bermotor yang dilengkapi dengan tempat duduk untuk sebanyak-banyaknya delapan orang, tidak termasuk tempat duduk untuk pengemudi, baik dilengkapi atau tidak dilengkapi bagasi.
3. **Mobil bis** adalah setiap kendaraan bermotor yang dilengkapi dengan tempat duduk untuk lebih dari delapan orang, tidak termasuk tempat duduk untuk pengemudi, baik dilengkapi atau tidak dilengkapi bagasi.
4. **Mobil truk** adalah setiap kendaraan bermotor yang digunakan untuk angkutan barang, selain mobil penumpang, mobil bis dan kendaraan bermotor roda dua.

**TECHNICAL NOTES**

1. **Motor vehicles** are any kind of vehicles motorized by machine set up in those vehicles, they are usually used for transporting peoples or goods on roads except vehicles moving along a railway line. The data cover all kinds of motor vehicles except those belong to Indonesia Army Force Indonesian State Police and Diplomatic Corps.
2. **Passenger cars** are any motor vehicles with no more than eight seats, excluding seat for driver, it can be with or without hoot.
3. **Buses** are large passenger cars having seats for more than eight passengers, excluding seat for driver, it can be with or without hoot.
4. **Trucks** are any motor vehicles used to transport goods excluding passenger cars, buses, and motorcycles.

5. Data panjang jalan negara dan jalan provinsi bersumber dari Kementerian Pekerjaan Umum dan Perumahan Rakyat, sedangkan jalan kabupaten/kota bersumber dari Dinas Pekerjaan Umum Kabupaten/Kota, diolah dari daftar PJ-II/5.
5. *Data on the length of state and provincial roads were taken from the Ministry of Public Works and Housing, while the regency/municipality roads data were taken from Regency/Municipality Public Works Offices, based on PJ-II/5 questionnaire.*
6. **Gross Ton (GT)** adalah volume ruangan kapal dalam m<sup>3</sup>, kecuali terowongan, lubang poros baling-baling, tempat jangkar, dan alas ganda.
6. **Gross Ton (GT)** is total volume of all room in a ship (m<sup>3</sup>), excluding the volume of tunnel, the axle of propellers, the anchor, and the chain locker.

<https://kepri.bps.go.id>

**ULASAN****DESCRIPTION****9.1 Transportasi**

Berdasarkan data statistik yang dihimpun dari Kepolisian Daerah Provinsi Kepulauan Riau, selama 2019 tercatat jumlah mobil penumpang ada sebanyak 151.443 unit dan bus ada sebanyak 2.897 unit.

Pada tahun 2020, terdapat sebanyak 102.285 kunjungan kapal pelayaran dalam negeri dan 29.315 kunjungan kapal pelayaran luar negeri.

**9.2 Komunikasi**

Pada tahun 2020 Terdapat sebanyak 41 kantor pos pembantu di Provinsi Kepulauan Riau (tidak termasuk Kab. Karimun).

Jenis pengiriman terbanyak yang digunakan ke dalam negeri yaitu jenis pengiriman kilat, sedangkan yang di gunakan ke luar negeri yaitu jenis pengiriman tercatat.

**9.1 Transportation**

*Based on statistics gathered from the State Police of Kepulauan Riau Province, during 2019 the carrying amount of passenger cars there are as many as 151.443 units, and there are as many as 2.897 units of buses.*

*In 2020, there were 102,285 domestic cruise ship visits and 29,315 foreign cruise ship visits.*

**9.2 Communication**

*In 2020 there were 41 auxiliary post offices in Kepulauan Riau Province (exclude Karimun Regency).*

*Most types of shipments used in the country are the types of express shipments, while those used overseas are recorded types of shipments.*



## 9.1 TRANSPORTASI TRANSPORTATION

**Tabel 9.1.1** Panjang Jalan<sup>1</sup> Menurut Kabupaten/Kota dan Tingkat Kewenangan Pemerintahan di Provinsi Kepulauan Riau (km), 2018–2020  
*Length of Roads<sup>1</sup> by Regency/Municipality and Level of Government Authority in Kepulauan Riau Province (km), 2018–2020*

Kabupaten/Kota Regency/Municipality	Akhir Tahun End of Year	Negara <sup>2</sup> State <sup>2</sup>	Provinsi Province	Kabupaten/ Kota Regency/ Municipality	Jumlah Total
(1)	(2)	(3)	(4)	(5)	(6)
<b>Kabupaten/Regency</b>					
1. Karimun	2018	26,25	143,72	885,33	1 055,30
	2019	26,25	143,72	885,34	1 055,31
	2020	26,25	143,72	885,34	1 029,06
2. Bintan	2018	137,08	139,1	838,22	1 114,40
	2019	147,18	139,1	838,22	1 124,50
	2020	137,10	139,10	622,31	761,41
3. Natuna	2018	117,89	143,33	780,14	1 041,32
	2019	117,88	143,33	780,14	1 041,36
	2020	117,88	143,33	464,08	607,41
4. Lingga	2018	70,45	236,72	871,36	1 178,53
	2019	70,45	236,72	871,36	1 178,53
	2020	70,45	236,72	871,14	1 107,86
5. Kepulauan Anambas	2018	30,93	51,01	294,13	376,07
	2019	30,93	51,00	294,13	376,06
	2020	30,93	51,00	294,13	345,13
<b>Kota/Municipality</b>					
1. Batam	2018	160,18	112,35	646,16	918,71
	2019	160,20	112,35	646,16	918,69
	2020	160,20	112,35	646,16	758,51
2. Tanjungpinang	2018	44,05	70,23	201,63	315,92
	2019	33,16	70,23	201,63	315,91
	2020	44,06	70,23	419,83	490,06
<b>Kepulauan Riau</b>	<b>2018</b>	<b>586,83</b>	<b>896,46</b>	<b>4 516,98</b>	<b>6 000,28</b>
	<b>2019</b>	<b>586,05</b>	<b>896,45</b>	<b>4 516,97</b>	<b>6 000,25</b>
	<b>2020</b>	<b>586,87</b>	<b>896,45</b>	<b>4 202,98</b>	<b>5 686,26</b>

Catatan/Note: <sup>1</sup> Data tidak termasuk panjang jalan tol/Excluding toll road

<sup>2</sup> Berdasarkan Keputusan Menteri Pekerjaan Umum dan Perumahan Rakyat No. 248/KPTS/M/2015/Based on Public Work and Public Housing Ministerial Decree No. 248/KPTS/M/2015

Sumber/Source: Dinas Pekerjaan Umum Provinsi Kepulauan Riau/Public Working Service of Kepulauan Riau Province

**Tabel** 9.1.2  
**Table**

**Jumlah Kendaraan Bermotor Menurut Kabupaten/Kota dan Jenis Kendaraan di Provinsi Kepulauan Riau (unit), 2018–2019**

**Number of Registered Motor Vehicles by Regency/Municipality and Type of Motor Vehicles in Kepulauan Riau Province (units), 2018–2019**

Kabupaten/Kota Regency/Municipality	Akhir Tahun End of Year	Mobil Penumpang Passenger Cars	Bus Buses	Truk Trucks	Sepeda Motor Motor- cycles	Jumlah Total
(1)	(2)	(3)	(4)	(5)	(6)	(7)
<b>Kabupaten/Regency</b>						
1. Karimun	2018	6 409	152	2 450	103 047	112 058
	2019	6 877	154	...	108 375	115 406
2. Bintan	2018	6 357	471	2 697	95 156	104 681
	2019	6 650	471	...	99 421	106 542
3. Natuna	2018	1 584	49	686	21 229	23 548
	2019	1 795	51	...	23 143	19 565
4. Lingga	2018	492	27	436	20 986	21 941
	2019	548	31	...	22 465	24 989
5. Kepulauan Anambas	2018	...	...	...	...	...
	2019	...	...	...	...	...
<b>Kota/Municipality</b>						
1. Batam	2018	99 419	1 686	149 017	564 652	814 774
	2019	108 793	1 767	...	591 090	701 650
2. Tanjungpinang	2018	25 779	363	9 670	236 687	272 499
	2019	26 780	423	...	244 057	271 260
<b>Kepulauan Riau</b>	<b>2018</b>	<b>140 040</b>	<b>2 748</b>	<b>164 956</b>	<b>1 041 757</b>	<b>1 349 501</b>
	<b>2019</b>	<b>151 443</b>	<b>2 897</b>	<b>...</b>	<b>1 088 551</b>	<b>1 242 891</b>

Catatan/Note: ...

Sumber/Source: Kepolisian Daerah Provinsi Kepulauan Riau/State Police of Kepulauan Riau Province

**Tabel 9.1.3** Panjang Jalan Menurut Kabupaten/Kota dan Jenis Permukaan Jalan (km) di Provinsi Kepulauan Riau, 2020  
**Length of Road by Regency/Municipality and Type of Road Surface (km) in Kepulauan Riau Province, 2020**

Kabupaten/Kota Regency/Municipality	Jenis Permukaan Jalan/Type of Road Surface				Jumlah Total
	Aspal Paved	Kerikil Gravel	Tanah Soil	Lainnya Others	
(1)	(2)	(3)	(4)	(5)	(6)
1. Jalan Nasional National Road	581,23	-	5,60	-	586,83
2. Jalan Provinsi Provincial Road	639,14	66,00	137,01	54,30	896,45
3. Jalan Kabupaten/Kota Regency/Municipality Road	2 022,59	343,92	1 547,75	288,73	4 202,98
<b>Kepulauan Riau</b>	<b>3 242,95</b>	<b>409,92</b>	<b>1 690,36</b>	<b>343,03</b>	<b>5 686,26</b>

Sumber/Source: Dinas Pekerjaan Umum Provinsi Kepulauan Riau/Public Working Service of Kepulauan Riau Province

**Tabel**  
**Table** 9.1.4

**Panjang Jalan Menurut Kabupaten/Kota dan Kondisi Jalan (km) di Provinsi Kepulauan Riau, 2020**  
**Length of Road by Regency/Municipality and Road Conditions (km) in Kepulauan Riau Province, 2020**

Kabupaten/Kota Regency/Municipality	Kondisi Jalan/Road Condition			
	Baik Good	Sedang Average	Rusak Damaged	Rusak Berat Severely Damaged
(1)	(2)	(3)	(4)	(5)
<b>Kabupaten/Regency</b>				
1. Karimun	282,17	24,67	424,68	153,83
2. Bintan	292,05	91,00	64,93	174,33
3. Natuna	202,49	47,41	11,49	202,69
4. Lingga	86,01	126,55	282,03	376,55
5. Kepulauan Anambas	86,39	8,98	6,35	192,41
<b>Kota/Municipality</b>				
1. Batam	400,92	161,06	84,18	0,00
2. Tanjungpinang	252,27	20,87	146,69	0,00
<b>Kepulauan Riau</b>	<b>1 602,30</b>	<b>480,53</b>	<b>1 020,35</b>	<b>1 099,81</b>

Sumber/Source: Dinas Pekerjaan Umum Provinsi Kepulauan Riau/Public Working Service of Kepulauan Riau Province

**Tabel**  
**Table 9.1.5****Banyaknya Kunjungan Kapal Pelayaran Dalam dan Luar Negeri Menurut Kabupaten/Kota di Provinsi Kepulauan Riau, 2020**  
**Number of Calls of Domestic and International Voyage by Regency/Municipality in Kepulauan Riau Province, 2020**

Kabupaten/Kota Regency/Municipality	Dalam Negeri Domestic		Luar Negeri International	
	Unit Unit	Isi Kotor GRT	Unit Unit	Isi Kotor GRT
(1)	(2)	(3)	(4)	(5)
<b>Kabupaten/Regency</b>				
1. Karimun	42 252	2 749 622	2 413	2 305 366
2. Bintan	6 986	1 293 450	955	1 337 933
3. Natuna	1 214	1 036 667	9	3 741
4. Lingga	3 016	463 782	1	32 379
5. Kepulauan Anambas	858	475 596	39	94 589
<b>Kota/Municipality</b>				
1. Batam	35 593	19 796 349	24 790	21 019 010
2. Tanjungpinang	12 366	1 629 868	1 108	213 311
<b>Kepulauan Riau</b>	<b>102 285</b>	<b>27 445 334</b>	<b>29 315</b>	<b>25 006 329</b>

Sumber/Source: BPS, Simmoppel/ BPS-Statistics Indonesia, Simmoppel

**Tabel** 9.1.6  
**Table**

**Banyaknya Penumpang yang Datang dan Berangkat Menurut Kabupaten/Kota dan Jenis Pelayaran di Provinsi Kepulauan Riau, 2020**  
**Number of Arrived and Departured Passenger by Regency/Municipality and Kind of Voyage in Kepulauan Riau Province, 2020**

Kabupaten/Kota <i>Regency/Municipality</i>	Berangkat <i>Departure</i>		Datang <i>Arrival</i>	
	Dalam Negeri <i>Domestic</i>	Luar Negeri <i>International</i>	Dalam Negeri <i>Domestic</i>	Luar Negeri <i>International</i>
(1)	(2)	(3)	(4)	(5)
<b>Kabupaten/Regency</b>				
1. Karimun	675.298	82.341	723.294	74.427
2. Bintan	87.127	64.270	83.999	61.038
3. Natuna	37.947	-	42.523	-
4. Lingga	49.329	-	58.715	-
5. Kepulauan Anambas	21.049	-	27.758	-
<b>Kota/Municipality</b>				
1. Batam	2 122 755	703 068	2 034 156	754 237
2. Tanjungpinang	580 465	35 410	640 684	42 718
<b>Kepulauan Riau</b>	<b>3 573 970</b>	<b>885 089</b>	<b>3 611 129</b>	<b>932 420</b>

Sumber/Source: BPS, Simmoppel/ BPS-Statistics Indonesia, Simmoppel

**Tabel 9.1.7** Bongkar Muat Barang Menurut Kabupaten/Kota dan Jenis Pelayaran di Provinsi Kepulauan Riau (ton), 2020  
**Table** *Unloaded and Loaded Cargo by Regency/Municipality and Kind of Voyage in Kepulauan Riau Province (tonnage), 2020*

Kabupaten/Kota Regency/Municipality	Dalam Negeri Domestic		Luar Negeri International	
	Bongkar Unloaded	Muat Loaded	Bongkar Unloaded	Muat Loaded
(1)	(2)	(3)	(4)	(5)
<b>Kabupaten/Regency</b>				
1. Karimun	200 514	835 876	162 700	1 519 996
2. Bintan	361 325	54 764	63 870	67 140
3. Natuna	179 426	39 102	-	440
4. Lingga	58 950	357 601	-	49 931
5. Kepulauan Anambas	43 906	7 344	-	108
<b>Kota/Municipality</b>				
1. Batam	266 030 891	1 248 143	29 271 993	2 355 406
2. Tanjungpinang	244 550	40 403	4 307	2 972
<b>Kepulauan Riau</b>	<b>267 119 561</b>	<b>2 583 232</b>	<b>29 502 870</b>	<b>3 995 993</b>

Sumber/Source: BPS, Simmoppel/ BPS-Statistics Indonesia, Simmoppel

**Tabel**  
**Table** 9.1.8**Lalu Lintas Angkutan Udara Dalam Negeri Menurut Kabupaten/Kota di Provinsi Kepulauan Riau, 2020**  
**Domestic Air Traffics by Regency/Municipality in Kepulauan Riau Province, 2020**

Bulan/Month	Penerbangan Flight		Penumpang Passenger		Barang Cargo (kg)	
	Berangkat Departure	Datang Arrival	Berangkat Departure	Datang Arrival	Berangkat Departure	Datang Arrival
(1)	(2)	(3)	(4)	(5)	(6)	(7)
Januari/January	1 862	1 867	216 308	223 018	1 455 682	2 438 195
Februari/February	1 757	1 751	185 064	188 148	1 328 774	944 064
Maret/March	1 617	1 616	171 801	171 346	1 270 097	835 936
April/April	759	748	57 442	37 360	1 042 997	1 058 868
Mei/May	188	185	3 319	2 059	600 497	578 774
Juni/June	629	626	38 303	31 629	1 279 244	968 408
Juli/July	985	981	83 684	68 332	1 396 954	1 570 979
Agustus/August	1 001	998	91 790	93 873	1 428 677	1 221 603
September/September	938	933	79 412	80 005	1 479 960	1 313 033
Oktober/October	1 065	1 062	93 499	89 827	1 629 697	1 202 992
November/November	1 151	1 159	103 506	106 681	1 661 566	1 239 506
Desember/December	1 238	1 241	126 622	113 212	2 000 068	1 276 276
<b>2020</b>	<b>13 190</b>	<b>13 167</b>	<b>1 250 750</b>	<b>1 205 490</b>	<b>16 574 213</b>	<b>14 648 634</b>



Lanjutan Tabel/Continued Table 9.1.8

Bulan/Month	Bagasi Baggage (kg)		Pos/Paket Mail (kg)	
	Berangkat Departure	Datang Arrival	Berangkat Departure	Datang Arrival
(1)	(8)	(9)	(10)	(11)
Januari/January	979 999	1 236 470	-	-
Februari/February	733 267	920 633	-	-
Maret/March	674 105	886 077	-	-
April/April	171 090	419 729	-	-
Mei/May	17 129	40 563	-	-
Juni/June	168 057	343 382	-	-
Juli/July	302 007	1 313 438	-	-
Agustus/August	471 123	640 908	-	-
September/September	381 410	556 293	-	-
Oktober/October	447 475	669 125	-	-
November/November	510 133	703 859	-	-
Desember/December	540 627	943 073	-	-
<b>2020</b>	<b>5 396 422</b>	<b>8 673 550</b>		

Sumber/Source: BPS, Statistik Udara/ BPS-Statistics Indonesia, Air Statistics

**Tabel**  
**Table** 9.1.9**Lalu Lintas Angkutan Udara Luar Negeri Menurut Kabupaten/Kota di Provinsi Kepulauan Riau, 2020**  
*International Air Traffics by Regency/Municipality in Kepulauan Riau Province, 2020*

Bulan/Month	Penerbangan Flight		Penumpang Passenger		Barang Cargo (kg)	
	Berangkat Departure	Datang Arrival	Berangkat Departure	Datang Arrival	Berangkat Departure	Datang Arrival
(1)	(2)	(3)	(4)	(5)	(6)	(7)
Januari/January	79	81	3 838	3 676	-	11 907
Februari/February	51	52	1 258	1 410	-	-
Maret/March	23	44	451	418	-	-
April/April	17	22	-	29	-	-
Mei/May	23	12	21	9	-	5 863
Juni/June	29	31	7	20	1 210	15 393
Juli/July	27	27	-	-	1 808	48
Agustus/August	23	26	8	132	-	-
September/September	21	17	-	145	-	20 080
Oktober/October	23	23	-	148	3 084	11 198
November/November	20	20	-	-	-	-
Desember/December	24	21	5	-	3 938	-
<b>2020</b>	<b>360</b>	<b>376</b>	<b>5 588</b>	<b>5 987</b>	<b>10 040</b>	<b>64 489</b>

Lanjutan Tabel/Continued Table 9.1.9

Bulan/Month	Bagasi Baggage (kg)		Pos/Paket Mail (kg)	
	Berangkat Departure	Datang Arrival	Berangkat Departure	Datang Arrival
(1)	(8)	(9)	(10)	(11)
Januari/January	29 292	-	-	-
Februari/February	9 140	5 726	-	-
Maret/March	2 367	2 388	-	-
April/April	303	-	-	-
Mei/May	-	325	-	-
Juni/June	417	40	-	-
Juli/July	-	-	-	-
Agustus/August	2 357	14	-	-
September/September	-	-	-	-
Oktober/October	2 407	-	-	-
November/November	-	-	-	-
Desember/December	-	-	-	-
<b>2020</b>	<b>46 283</b>	<b>8 493</b>	-	-

Sumber/Source: BPS, Statistik Udara/ BPS-Statistics Indonesia, Air Statistics

## 9.2 KOMUNIKASI COMMUNICATION

**Tabel 9.2.1** Jumlah Kantor Pos Pembantu Menurut Kabupaten/Kota di Provinsi Kepulauan Riau, 2016–2020  
*Number of Post Offices Subsidiaries by Regency/Municipality in Kepulauan Riau Province, 2016–2020*

Kabupaten/Kota Regency/Municipality	2016	2017	2018	2019	2020
(1)	(2)	(3)	(4)	(5)	(6)
<b>Kabupaten/Regency</b>					
1. Karimun	4	5	5	5	...
2. Bintan	6	6	7	7	7
3. Natuna	4	4	5	5	5
4. Lingga	3	3	3	3	3
5. Kepulauan Anambas	2	3	3	3	3
<b>Kota/Municipality</b>					
1. Batam	23	21	20	20	20
2. Tanjungpinang	2	2	3	3	3
<b>Kepulauan Riau</b>	<b>44</b>	<b>44</b>	<b>46</b>	<b>46</b>	<b>41</b>

Sumber/Source: Kantor Pos Tanjungpinang and Batam/ Tanjungpinang and Batam Post Office

**Tabel**  
**Table** 9.2.2

**Banyaknya Surat Pos yang Dikirim oleh Kantor Pos Menurut Jenis Pengiriman dan Kabupaten/Kota di Provinsi Kepulauan Riau, 2020**  
**Number of Mail Sent by Post Office by Type of Sending and Regency/Municipality in Kepulauan Riau Province, 2020**

Kabupaten/Kota Regency/Municipality	Dalam Negeri Domestic			
	Biasa Regular	Kilat Express	Tercatat Registered	Paket Package
(1)	(2)	(3)	(4)	(5)
<b>Kabupaten/Regency</b>				
1. Karimun	...	...	...	...
2. Bintan	376 525 400	-	355 967 001	182 151 700
3. Natuna	136 089 801	-	90 816 601	30 410 900
4. Lingga	36 864 900	190 000	108 337 900	54 105 700
5. Kepulauan Anambas	87 957 200	-	45 377 700	2 254 600
<b>Kota/Municipality</b>				
1. Batam	...	...	...	...
2. Tanjungpinang	750 171 101	74 357 800	1351 445 102	1302 810 106
<b>Kepulauan Riau</b>				

Lanjutan Tabel/*Continued Table* 9.2.2

Kabupaten/Kota <i>Regency/Municipality</i>	Luar Negeri <i>Overseas</i>			
	Biasa <i>Reguler</i>	Kilat <i>Express</i>	Tercatat <i>Registered</i>	Paket <i>Package</i>
(1)	(6)	(7)	(8)	(9)
<b>Kabupaten/Regency</b>				
1. Karimun	...	...	...	...
2. Bintan	899 895	140 292 482	14 627 909	-
3. Natuna	-	-	-	-
4. Lingga	-	-	-	-
5. Kepulauan Anambas	-	-	-	-
<b>Kota/Municipality</b>				
1. Batam	...	...	...	...
2. Tanjungpinang	500 280	245 788 531	-	-
<b>Kepulauan Riau</b>				

Sumber/*Source*: Kantor Pos Tanjungpinang dan Batam/*Tanjungpinang and Batam Post Office*

**Tabel**  
**Table 9.2.3**

**Banyaknya Desa<sup>1</sup>/Kelurahan Menurut Kabupaten/Kota dan Penerimaan Sinyal Internet Telepon Seluler di Provinsi Kepulauan Riau, 2019 dan 2020**  
**Number of Villages<sup>1</sup>/Kelurahan by Regency/Municipality and Phone Internet Signal Reception in Kepulauan Riau Province, 2019 and 2020**

Kabupaten/Kota Regency/Municipality	2019			
	4G/LTE	3G/H/H+/EVDO	2,5G/E/GPRS	Tidak ada None
(1)	(2)	(3)	(4)	(5)
<b>Kabupaten/Regency</b>				
1. Karimun	44	21	5	1
2. Bintan	23	19	9	–
3. Natuna	21	16	25	13
4. Lingga	29	26	15	11
5. Kepulauan Anambas	12	11	22	9
<b>Kota/Municipality</b>				
1. Batam	52	5	7	–
2. Tanjungpinang	17	1	–	–
<b>Kepulauan Riau</b>	<b>198</b>	<b>99</b>	<b>83</b>	<b>34</b>

Lanjutan Tabel/*Continued Table* 9.2.3

Kabupaten/Kota <i>Regency/Municipality</i>	2020			
	4G/LTE	3G/H/H+/EVDO	2,5G/E/GPRS	Tidak ada <i>None</i>
(1)	(6)	(7)	(8)	(9)
<b>Kabupaten/Regency</b>				
1. Karimun	52	12	6	1
2. Bintan	28	15	8	–
3. Natuna	43	8	20	6
4. Lingga	44	23	8	7
5. Kepulauan Anambas	32	6	12	4
<b>Kota/Municipality</b>				
1. Batam	47	8	8	1
2. Tanjungpinang	16	2	–	–
<b>Kepulauan Riau</b>	<b>262</b>	<b>74</b>	<b>62</b>	<b>19</b>

Catatan/Note: <sup>1</sup>Desa pada tabel ini termasuk Unit Permukiman Transmigrasi (UPT) yang masih dibina oleh kementerian terkait dan nagari di Provinsi Sumatera Barat/*Villages in this table includes Transmigration Resettlement Unit under related ministry and nagari in Sumatera Barat Province*

Sumber/Source: BPS, Pendataan Potensi Desa/BPS-Statistics Indonesia, *Village Potential Data Collecting*



**Tabel 9.2.4** **Persentase Rumah Tangga yang Memiliki Telepon Rumah Menurut Kabupaten/Kota di Provinsi Kepulauan Riau, 2016–2020**  
**Percentage of Household Having Home Phone by Regency/Municipality in Kepulauan Riau Province, 2016–2020**

<b>Kabupaten/Kota Regency/Municipality</b>	<b>2016</b>	<b>2017</b>	<b>2018</b>	<b>2019</b>	<b>2020</b>
(1)	(2)	(3)	(4)	(5)	(6)
<b>Kabupaten/Regency</b>					
1. Karimun	5,27	3,50	6,93	2,98	2,37
2. Bintan	1,03	1,95	0,73	0,80	0,14
3. Natuna	0,50	1,07	0,41	0,66	0,17
4. Lingga	0,11	1,95	0,15	0,00	0,39
5. Kepulauan Anambas	0,00	0,24	0,21	0,99	0,63
<b>Kota/Municipality</b>					
1. Batam	3,54	4,41	3,42	3,54	2,26
2. Tanjungpinang	7,31	5,02	6,29	3,47	2,77
<b>Kepulauan Riau</b>	<b>3,55</b>	<b>3,89</b>	<b>3,53</b>	<b>2,98</b>	<b>1,99</b>

Sumber/Source: BPS, Survei Sosial Ekonomi Nasional (Susenas)/BPS-Statistics Indonesia, National Socioeconomic Survey

**Tabel** 9.2.5  
**Table**

**Persentase Penduduk Berumur 5 Tahun ke Atas yang Memiliki Telepon Seluler Menurut Kabupaten/Kota di Provinsi Kepulauan Riau, 2016–2020**  
*Percentage of Population Aged 5 Years and Over Having Cellular Phone by Regency/Municipality in Kepulauan Riau Province, 2016–2020*

<b>Kabupaten/Kota</b> <i>Regency/Municipality</i>	<b>2016</b>	<b>2017</b>	<b>2018</b>	<b>2019</b>	<b>2020</b>
(1)	(2)	(3)	(4)	(5)	(6)
<b>Kabupaten/Regency</b>					
1. Karimun	66,47	69,78	68,39	71,80	69,29
2. Bintan	70,84	74,17	68,49	73,90	75,71
3. Natuna	63,52	65,91	71,33	67,12	66,72
4. Lingga	55,88	55,61	61,83	65,24	61,99
5. Kepulauan Anambas	52,51	59,87	60,56	64,52	62,47
<b>Kota/Municipality</b>					
1. Batam	77,55	75,67	76,91	79,10	75,92
2. Tanjungpinang	77,60	75,77	76,72	76,89	79,03
<b>Kepulauan Riau</b>	<b>73,77</b>	<b>73,35</b>	<b>74,11</b>	<b>76,39</b>	<b>74,33</b>

Sumber/Source: BPS, Survei Sosial Ekonomi Nasional (Susenas)/BPS-Statistics Indonesia, National Socioeconomic Survey

**Tabel 9.2.6** **Persentase Rumah Tangga yang Memiliki Komputer/Laptop Menurut Kabupaten/Kota di Provinsi Kepulauan Riau, 2016–2020**  
**Percentage of Household Having Computer/Laptop by Regency/Municipality in Kepulauan Riau Province, 2016–2020**

Kabupaten/Kota Regency/Municipality	2016	2017	2018	2019	2020
(1)	(2)	(3)	(4)	(5)	(6)
<b>Kabupaten/Regency</b>					
1. Karimun	23,14	21,44	23,36	26,37	20,05
2. Bintan	29,86	22,78	20,25	23,68	26,92
3. Natuna	24,19	17,11	26,47	19,26	19,37
4. Lingga	12,04	12,62	13,86	16,32	10,07
5. Kepulauan Anambas	25,40	18,21	20,86	21,72	20,02
<b>Kota/Municipality</b>					
1. Batam	30,58	30,99	34,25	31,96	27,58
2. Tanjungpinang	47,37	35,86	42,62	40,26	43,51
<b>Kepulauan Riau</b>	<b>30,19</b>	<b>28,23</b>	<b>31,44</b>	<b>30,26</b>	<b>27,09</b>

Sumber/Source: BPS, Survei Sosial Ekonomi Nasional (Susenas)/BPS-Statistics Indonesia, National Socioeconomic Survey

**Tabel** 9.2.7  
**Table**

**Persentase Penduduk Berumur 5 Tahun ke Atas yang Mengakses Internet (Termasuk Facebook, Twitter, BBM, Whatsapp) dalam 3 Bulan Terakhir Menurut Kabupaten/Kota di Provinsi Kepulauan Riau, 2016–2020**  
*Percentage of Population Aged 5 Years and Over Accessing the Internet (Including Facebook, Twitter, BBM, Whatsapp) in the Last 3 Months by Regency/Municipality in Kepulauan Riau Province, 2016–2020*

<b>Kabupaten/Kota</b> <i>Regency/Municipality</i>	<b>2016</b>	<b>2017</b>	<b>2018</b>	<b>2019</b>	<b>2020</b>
(1)	(2)	(3)	(4)	(5)	(6)
<b>Kabupaten/Regency</b>					
1. Karimun	28,30	36,74	51,72	54,08	53,45
2. Bintan	34,92	40,88	39,12	55,45	64,20
3. Natuna	20,38	24,16	35,94	42,33	56,67
4. Lingga	14,19	19,08	28,87	34,88	37,21
5. Kepulauan Anambas	12,21	21,61	29,67	39,48	43,96
<b>Kota/Municipality</b>					
1. Batam	47,97	55,74	61,75	72,63	74,07
2. Tanjungpinang	45,63	48,80	51,44	62,73	69,56
<b>Kepulauan Riau</b>	<b>41,20</b>	<b>48,35</b>	<b>53,74</b>	<b>65,02</b>	<b>67,72</b>

Sumber/Source: BPS, Survei Sosial Ekonomi Nasional (Susenas)/BPS-Statistics Indonesia, National Socioeconomic Survey



# 10

## PERBANKAN, INVESTASI, KOPERASI, DAN PERDAGANGAN

BANKING, INVESTMENT,  
COOPERATIVE, AND TRADE

### Jumlah Kantor Perbankan menurut Jenisnya di Provinsi Kepulauan Riau, 2020

Number of Bank by Type in Kepulauan Riau Province, 2020





**PENJELASAN TEKNIS****TECHNICAL NOTES**

1. Data Statistik perbankan bersumber dari Bank Indonesia.
  2. Kantor Bank terdiri dari Kantor Cabang (KC), Kantor Cabang Pembantu (KCP), dan kantor di bawah KCP.
  3. Uang kartal terdiri atas uang kertas dan uang logam yang berlaku, tidak termasuk uang kas pada Kantor Perbendaharaan dan Kas Negara (KPKN) dan bank umum.
  4. Data Statistik penanaman modal yang disetujui pemerintah terdiri dari Penanaman Modal Asing (PMA) dan Penanaman Modal Dalam Negeri (PMDN), bersumber dari Badan Koordinasi Penanaman Modal (BKPM). Data mengenai realisasi investasi penanaman modal tidak termasuk sektor minyak, asuransi, dan perbankan. Data telah memperhatikan perubahan investasi yang beralih status dan juga pengurangan investasi yang dicabut izin usahanya.
  5. **Koperasi** adalah badan yang usaha yang beranggotakan orang seorang atau badan hukum koperasi dengan melandaskan kegiatannya berdasarkan prinsip koperasi sekaligus sebagai gerakan ekonomi rakyat yang berdasar atas asas kekeluargaan.
1. *Banking statistics are obtained from the Bank Indonesia.*
  2. *Bank offices consist of branch office (KC), sub branch (KCP), and offices under KCP.*
  3. *Currency consists of legal bank notes and coins excluding cash in the government treasury offices and commercial banks.*
  4. *Statistics of investments approved by government consist of Foreign Direct Investment (FDI) and Domestic Direct Investment (DDI), are obtained from the Investment Coordinating Board (BKPM). Realization of investment data exclude those investments in petroleum production, insurance, and banking sectors. Changes in investment status and those whose license was taken off have been taken into account.*
  5. **Cooperative** is an establishment that its members are people or establishments with legal status of cooperative and its activities based on people economic movement.



6. **Sisa Hasil Usaha Koperasi** merupakan pendapatan koperasi yang diperoleh dalam satu tahun buku dikurangi dengan biaya, penyusutan, dan kewajiban lainnya termasuk pajak dalam tahun buku yang bersangkutan.
6. **Net profit of cooperative** is gross income in one year minus expenses, depreciation, and other liabilities including taxes in current year.

<https://kepri.bps.go.id>

**ULASAN****DESCRIPTION**

Keberadaan lembaga keuangan amatlah penting dalam menjaga kelangsungan ketersediaan dana bagi pembangunan di segala bidang.

*Existance of finance institutions is very important in keeping or contrlling fund availability.*

Tidak saja sebagai sarana penyaluran dana tetapi juga berfungsi sebagai salah satu faktor pendukung pertumbuhan ekonomi bangsa.

*Not only as fund distributor but also has function as one of important factor insupporting national economic growth.*

Dengan adanya perbankan yang sehat, maka pergerakan finansial untuk mendukung kegiatan ekonomi masyarakat dapat terpantau dan terkontrol dengan berbagai jasa yang disediakan sektor ini. Terdapat 499 Bank Umum di Provinsi Kepulauan Riau pada tahun 2020.

*By health banking, hopefully financial movement in public economic life can be controlled and managed by vary of bank services. There were 499 public banks in Kepulauan Riau Province in 2020.*

Pada tahun 2020 terdapat sebanyak 2.268 proyek penanaman modal asing dan 2.294 proyek penanaman modal dalam negeri.

*In 2020 there were 2.268 foreign investment projects and 2.294 domestic investment projects.*

Terdapat sebanyak 2.037 koperasi berada di Provinsi Kepulauan Riau pada tahun 2020, dimana 867 diantaranya koperasi aktif dan 1.170 adalah koperasi tidak aktif.

*There were 2.037 cooperatives in Kepulauan Riau Province in 2020, of which 867 were active cooperatives and 1.170 were inactive cooperatives.*

Jumlah anggota koperasi di Provinsi Kepulauan Riau didominasi oleh laki-laki (59,76 persen).

*The number of cooperative members in Kepulauan Riau Province is dominated by men (59,76 percent).*

## 10.1 PERBANKAN BANKING

**Tabel** 10.1.1 **Jumlah Kantor Bank Umum Menurut Jenisnya di Provinsi Kepulauan Riau, 2020**  
**Table** 10.1.1 **Number of Banks Office by Type in Kepulauan Riau Province, 2020**

Jenis Bank Type of Bank	Kantor Pusat Central Office	Kantor Cabang dan Cabang Pembantu Branch Office and Cash Office	Kantor Kas Treasury Office	Jumlah Total
(1)	(2)	(3)	(4)	(5)
Bank Umum Pemerintah Government Banks	0	229	113	342
Bank Umum Syariah Sharia Bank	0	20	4	24
Unit Usaha Syariah Sharia Business Unit	0	8	41	49
Bank Perkreditan Rakyat Rural Credit Banks	43	29	8	80
Bank Perkreditan Rakyat Syariah Sharia Rural Credit Banks	2	2		4
<b>Kepulauan Riau</b>	<b>45</b>	<b>288</b>	<b>166</b>	<b>499</b>

Sumber/Source: Kantor Perwakilan Bank Indonesia Provinsi Kepulauan Riau/ Bank Indonesia, Regional Office of Kepulauan Riau Office

**Tabel**  
**Table** 10.1.2**Jumlah Aktiva Bank Menurut Akhir Periode dan Kelompok Bank di Provinsi Kepulauan Riau (juta rupiah), 2020****Number of Banks Assets by End of Period and Banks Group in Kepulauan Riau Province (million rupiahs), 2020**

<b>Akhir Periode</b> <i>End of Periode</i>	<b>Bank Umum</b> <i>Pemerintah</i> <i>Government</i> <i>Banks</i>	<b>Bank Swasta</b> <i>Nasional</i> <i>Private National</i> <i>Banks</i>	<b>Bank Asing dan</b> <i>Campuran</i> <i>Foreign and Joint</i> <i>Banks</i>	<b>Jumlah</b> <i>Total</i>
(1)	(2)	(3)	(4)	(5)
Januari/ <i>January</i>	30 867 459	29 490 270	62 481	60 420 209
Februari/ <i>February</i>	32 596 755	30 105 093	68 486	62 770 334
Maret/ <i>March</i>	34 040 167	31 650 271	65 668	65 756 106
April/ <i>April</i>	33 795 801	28 994 208	63 516	62 853 525
Mei/ <i>May</i>	33 896 598	28 750 617	60 213	62 707 427
Juni/ <i>June</i>	35 155 647	29 974 714	60 611	65 190 972
Juli/ <i>July</i>	34 920 012	31 528 897	63 864	66 512 773
Agustus/ <i>August</i>	35 976 114	31 740 285	55 040	67 771 439
September/ <i>September</i>	36 896 845	32 325 792	54 973	69 277 609
Oktober/ <i>October</i>	36 481 059	32 351 340	48 931	68 881 330
November/ <i>November</i>	36 858 754	32 927 976	52 967	69 839 697
Desember/ <i>December</i>	36 642 690	32 543 960	48 238	69 234 888
<b>2020</b>	<b>36 642 690</b>	<b>32 543 960</b>	<b>48 238</b>	<b>69 234 888</b>

Sumber/*Source*: Kantor Perwakilan Bank Indonesia Provinsi Kepulauan Riau/ *Bank Indonesia, Regional Office of Kepulauan Riau Office*

**Tabel**  
**Table** 10.1.3**Jumlah Aktiva Bank Menurut Akhir Periode dan Kelompok Bank di Provinsi Kepulauan Riau (juta rupiah), 2020****Number of Banks Assets by End of Period and Banks Group in Kepulauan Riau Province (million rupiahs), 2020**

<b>Akhir Periode</b> <b>End of Periode</b>	<b>Batam</b>	<b>Tanjungpinang</b>	<b>Karimun</b>	<b>Kabupaten Lain</b> <b>Other</b> <b>Regency</b>	<b>Jumlah</b> <b>Total</b>
(1)	(2)	(3)	(4)	(5)	(6)
Januari/January	46 369 519	12 082 993	1 513 482	454 215	60 420 209
Februari/February	47 081 854	13 712 115	1 523 631	452 733	62 770 334
Maret/March	49 246 611	14 484 772	1 562 157	462 567	65 756 106
April/April	49 011 410	14 046 686	1 629 149	468 682	65 155 928
Mei/May	48 985 392	14 126 639	1 697 966	466 488	65 276 484
Juni/June	49 369 207	14 798 665	1 712 516	465 673	66 346 061
Juli/July	49 919 663	14 475 816	1 645 962	471 331	66 512 773
Agustus/August	50 786 143	14 833 639	1 676 390	475 267	67 771 439
September/ September	51 828 326	15 189 230	1 734 416	525 636	69 277 609
Oktober/October	51 467 610	15 228 315	1 662 415	522 990	68 881 330
November/November	52 887 519	14 712 801	1 725 459	513 918	69 839 697
Desember/December	52 577 255	14 437 117	1 699 322	521 194	69 234 888
<b>2020</b>	<b>52 577 255</b>	<b>14 437 117</b>	<b>1 699 322</b>	<b>521 194</b>	<b>69 234 888</b>

Sumber/SOURCE: Kantor Perwakilan Bank Indonesia Provinsi Kepulauan Riau/ *Bank Indonesia, Regional Office of Kepulauan Riau Office*

**Tabel**  
**Table** 10.1.4

**Posisi Dana Simpanan Rupiah dan Valuta Asing Menurut Kelompok Bank di Provinsi Kepulauan Riau (juta rupiah), 2020**  
***Outstanding Banks Fund in Rupiah and Foreign Exchange by Group of Bank in Kepulauan Riau Province (million rupiahs), 2020***

Akhir Periode <i>End of Periode</i>	Bank Umum Pemerintah <i>Government Banks</i>		
	Rupiah <i>Rupiah</i>	Valuta Asing <i>Foreign Exchange</i>	Jumlah <i>Total</i>
(1)	(2)	(3)	(4)
Januari/ <i>January</i>	22 777 587	2 889 091	25 666 678
Februari/ <i>February</i>	23 936 912	3 513 373	27 450 285
Maret/ <i>March</i>	25 759 948	2 861 848	28 621 796
April/ <i>April</i>	25 701 062	2 611 434	28 312 496
Mei/ <i>May</i>	25 879 808	2 541 612	28 421 420
Juni/ <i>June</i>	26 640 973	3 096 647	29 737 621
Juli/ <i>July</i>	26 567 219	2 698 983	29 266 202
Agustus/ <i>August</i>	27 778 286	2 716 975	30 495 260
September/ <i>September</i>	28 568 596	3 167 074	31 735 670
Oktober/ <i>October</i>	28 505 785	2 911 042	31 416 827
November/ <i>November</i>	28 638 992	2 819 781	31 458 773
Desember/ <i>December</i>	28 014 785	3 138 498	31 153 283
<b>2020</b>	<b>28 014 785</b>	<b>3 138 498</b>	<b>31 153 283</b>

Lanjutan Tabel/Continued Table 10.1.4

<b>Bank Swasta Nasional, Asing, dan Campuran</b> <i>Private National, Foreign, and Joint Banks</i>			
<b>Akhir Periode</b> <i>End of Period</i>	<b>Rupiah</b> <i>Rupiah</i>	<b>Valuta Asing</b> <i>Foreign Exchange</i>	<b>Jumlah</b> <i>Total</i>
(1)	(5)	(6)	(7)
Januari/January	21 115 665	6 422 024	27 537 689
Februari/February	21 312 144	6 755 366	28 067 511
Maret/March	22 092 648	7 417 656	29 510 304
April/April	22 058 006	7 229 454	29 287 460
Mei/May	22 014 112	7 198 212	29 212 324
Juni/June	22 058 946	6 974 420	29 033 366
Juli/July	22 211 781	7 192 374	29 404 155
Agustus/August	22 263 649	7 102 636	29 366 285
September/September	22 577 486	7 311 795	29 889 281
Oktober/October	22 620 713	7 291 521	29 912 234
November/November	23 012 629	7 359 830	30 372 459
Desember/December	23 223 423	7 303 097	30 526 520
<b>2020</b>	<b>23 223 423</b>	<b>7 303 097</b>	<b>30 526 520</b>

Sumber/Source: Kantor Perwakilan Bank Indonesia Provinsi Kepulauan Riau/ *Bank Indonesia, Regional Office of Kepulauan Riau Office*

**Tabel**  
**Table** 10.1.5

**Posisi Dana Simpanan Rupiah dan Valuta Asing Menurut Kelompok Bank di Provinsi Kepulauan Riau (juta rupiah), 2020**  
***Outstanding Banks Fund in Rupiah and Foreign Exchange by Group of Bank in Kepulauan Riau Province (million rupiahs), 2020***

<b>Akhir Periode</b> <b>End of Periode</b>	<b>Pemerintah Pusat</b> <b>Central Government</b>		
	<b>Rupiah</b> <b>Rupiah</b>	<b>Valuta Asing</b> <b>Foreign Exchange</b>	<b>Jumlah</b> <b>Total</b>
(1)	(2)	(3)	(4)
Januari/January	1 044 263	-	1 044 263
Februari/February	847 581	-	847 581
Maret/March	1 163 363	-	1 163 363
April/April	1 144 373	-	1 144 373
Mei/May	1 126 768	-	1 126 768
Juni/June	1 012 278	-	1 012 278
Juli/July	1 175 551	-	1 175 551
Agustus/August	1 103 891	-	1 103 891
September/September	1 135 386	-	1 135 386
Oktober/October	1 089 215	-	1 089 215
November/November	1 091 883	-	1 091 883
Desember/December	932 730	-	932 730
<b>2020</b>	<b>932 730</b>	<b>-</b>	<b>932 730</b>



Lanjutan Tabel/Continued Table 10.1.5

Akhir Periode End of Periode	Pemerintah Daerah Regional Government		
	Rupiah Rupiah	Valuta Asing Foreign Exchange	Jumlah Total
(1)	(5)	(6)	(7)
Januari/January	1 095 065	3	1 095 067
Februari/February	1 218 343	3	1 218 346
Maret/March	1 237 263	3	1 237 266
April/April	1 034 789	3	1 034 792
Mei/May	1 452 686	3	1 452 689
Juni/June	1 496 956	3	1 496 959
Juli/July	1 320 016	3	1 320 019
Agustus/August	1 520 532	3	1 520 535
September/September	1 444 007	3	1 444 011
Oktober/October	1 508 153	3	1 508 156
November/November	1 310 294	3	1 310 297
Desember/December	486 197	3	486 200
<b>2020</b>	<b>486 197</b>	<b>3</b>	<b>486 200</b>

Lanjutan Tabel/*Continued Table* 10.1.5

<b>Akhir Periode</b> <i>End of Periode</i>	<b>Badan dan Lembaga Pemerintah</b> <i>Governmental Board</i>		
	<b>Rupiah</b> <i>Rupiah</i>	<b>Valuta Asing</b> <i>Foreign Exchange</i>	<b>Jumlah</b> <i>Total</i>
(1)	(8)	(9)	(10)
Januari/ <i>January</i>	26 984	11.5	26 996
Februari/ <i>February</i>	38 491	12.0	38 503
Maret/ <i>March</i>	52 627	13.7	52 640
April/ <i>April</i>	52 341	12.5	52 353
Mei/ <i>May</i>	45 539	12.2	45 551
Juni/ <i>June</i>	48 688	11.9	48 700
Juli/ <i>July</i>	46 841	12.2	46 853
Agustus/ <i>August</i>	45 459	12.2	45 472
September/ <i>September</i>	41 255	12.4	41 268
Oktober/ <i>October</i>	41 641	12.2	41 653
November/ <i>November</i>	21 725	11.8	21 737
Desember/ <i>December</i>	15 778	11.7	15 790
<b>2020</b>	<b>15 778</b>	<b>11.72</b>	<b>15 790</b>

Lanjutan Tabel/Continued Table 10.1.5

Akhir Periode End of Periode	Lembaga Keuangan Non Bank Non Bank/Private Enterprises		
	Rupiah Rupiah	Valuta Asing Foreign Exchange	Jumlah Total
(1)	(11)	(12)	(13)
Januari/January	498 865	72 642	571 507
Februari/February	464 925	84 198	549 123
Maret/March	462 872	80 800	543 672
April/April	482 060	138 997	621 057
Mei/May	549 512	77 691	627 203
Juni/June	569 619	88 472	658 091
Juli/July	605 882	92 004	697 887
Agustus/August	637 378	85 185	722 563
September/September	732 695	95 473	828 169
Oktober/October	815 105	95 241	910 346
November/November	730 617	82 601	813 218
Desember/December	911 112	91 040	1 002 151
<b>2020</b>	<b>911 112</b>	<b>91 040</b>	<b>1 002 151</b>

Lanjutan Tabel/Continued Table 10.1.5

Akhir Periode <i>End of Periode</i>	Badan Usaha Milik Negara <i>National Enterprises</i>		
	Rupiah <i>Rupiah</i>	Valuta Asing <i>Foreign Exchange</i>	Jumlah <i>Total</i>
(1)	(14)	(15)	(16)
Januari/ <i>January</i>	644 927	10 795	655 723
Februari/ <i>February</i>	612 467	12 440	624 907
Maret/ <i>March</i>	710 300	6 654	716 954
April/ <i>April</i>	476 367	7 560	483 928
Mei/ <i>May</i>	562 966	6 183	569 148
Juni/ <i>June</i>	755 014	10 291	765 305
Juli/ <i>July</i>	568 490	6 865	575 354
Agustus/ <i>August</i>	898 928	8 077	907 005
September/ <i>September</i>	960 585	9 746	970 331
Oktober/ <i>October</i>	818 003	9 845	827 848
November/ <i>November</i>	791 612	12 387	804 000
Desember/ <i>December</i>	814 814	11 027	825 841
<b>2020</b>	<b>814 814</b>	<b>11 027</b>	<b>825 841</b>

Lanjutan Tabel/Continued Table 10.1.5

Akhir Periode End of Periode	Badan Usaha Milik Daerah Regional Enterprises		
	Rupiah Rupiah	Valuta Asing Foreign Exchange	Jumlah Total
(1)	(17)	(18)	(19)
Januari/January	32 385	12	32 397.21
Februari/February	46 636	12	46 648.98
Maret/March	70 500	14	70 513.85
April/April	66 246	13	66 258.54
Mei/May	61 688	13	61 701.05
Juni/June	34 337	12	34 349.71
Juli/July	76 318	13	76 330.40
Agustus/August	75 887	13	75 900.09
September/September	52 822	13	52 835.27
Oktober/October	55 951	13	55 963.51
November/November	57 128	12	57 140.27
Desember/December	53 008	12	53 020.01
<b>2020</b>			

Lanjutan Tabel/Continued Table 10.1.5

Akhir Periode <i>End of Periode</i>	Bukan Lembaga Keuangan (Swasta) <i>Non-Financial Institution</i>		
	Rupiah <i>Rupiah</i>	Valuta Asing <i>Foreign Exchange</i>	Jumlah <i>Total</i>
(1)	(20)	(21)	(22)
Januari/ <i>January</i>	9 720 226	4 310 420	14 030 646
Februari/ <i>February</i>	11 141 739	4 977 908	16 119 648
Maret/ <i>March</i>	12 634 606	4 674 078	17 308 685
April/ <i>April</i>	12 261 670	4 541 838	16 803 508
Mei/ <i>May</i>	11 698 983	4 532 007	16 230 990
Juni/ <i>June</i>	12 456 704	4 781 870	17 238 574
Juli/ <i>July</i>	12 624 220	4 541 353	17 165 573
Agustus/ <i>August</i>	13 219 032	4 534 412	17 753 443
September/ <i>September</i>	13 491 920	5 141 343	18 633 263
Oktober/ <i>October</i>	13 324 969	4 864 200	18 189 169
November/ <i>November</i>	13 866 566	4 803 734	18 670 300
Desember/ <i>December</i>	14 154 975	4 980 342	19 135 318
<b>2020</b>	<b>14 154 975</b>	<b>4 980 342</b>	<b>19 135 318</b>

Lanjutan Tabel/Continued Table 10.1.5

Akhir Periode End of Periode	Sektor Swasta Lainnya Other Private Sector		
	Rupiah Rupiah	Valuta Asing Foreign Exchange	Jumlah Total
(1)	(23)	(24)	(25)
Januari/January	371 638	81 030	452 668
Februari/February	390 437	83 098	473 536
Maret/March	388 141	104 960	493 102
April/April	362 164	130 668	492 831
Mei/May	328 614	93 184	421 798
Juni/June	334 995	73 123	408 118
Juli/July	326 904	56 100	383 004
Agustus/August	333 601	59 702	393 303
September/September	329 273	46 457	375 730
Oktober/October	372 447	78 847	451 294
November/November	388 197	71 906	460 103
Desember/December	364 810	72 021	436 831
<b>2020</b>	<b>364 810</b>	<b>72 021</b>	<b>436 831</b>

Lanjutan Tabel/Continued Table 10.1.5

Akhir Periode <i>End of Periode</i>	Perorangan <i>Personal</i>		
	Rupiah <i>Rupiah</i>	Valuta Asing <i>Foreign Exchange</i>	Jumlah <i>Total</i>
(1)	(26)	(27)	(28)
Januari/ <i>January</i>	29 947 651	4 595 179	34 542 830
Februari/ <i>February</i>	29 936 280	4 870 982	34 807 262
Maret/ <i>March</i>	30 554 311	5 131 164	35 685 474
April/ <i>April</i>	31 276 900	4 760 703	36 037 603
Mei/ <i>May</i>	31 463 688	4 771 039	36 234 728
Juni/ <i>June</i>	31 380 929	4 870 214	36 251 142
Juli/ <i>July</i>	31 419 349	4 944 582	36 363 931
Agustus/ <i>August</i>	31 565 830	4 896 165	36 461 995
September/ <i>September</i>	32 001 548	4 936 236	36 937 784
Oktober/ <i>October</i>	32 140 769	4 900 300	37 041 069
November/ <i>November</i>	32 455 242	4 978 905	37 434 147
Desember/ <i>December</i>	32 557 354	5 038 400	37 595 755
<b>2020</b>	<b>32 557 354</b>	<b>5 038 400</b>	<b>37 595 755</b>



Lanjutan Tabel/Continued Table 10.1.5

Akhir Periode End of Periode	Sektor Swasta Lainnya Other Private Sector		
	Rupiah Rupiah	Valuta Asing Foreign Exchange	Jumlah Total
(1)	(29)	(30)	(31)
Januari/January	231 479	234 093	465 572
Februari/February	246 692	232 091	478 783
Maret/March	265 005	273 945	538 950
April/April	263 762	253 873	517 635
Mei/May	264 792	252 341	517 133
Juni/June	263 633	239 955	503 588
Juli/July	266 175	243 309	509 484
Agustus/August	270 680	228 404	499 084
September/September	280 840	241 451	522 290
Oktober/October	277 190	246 306	523 497
November/November	282 259	221 981	504 240
Desember/December	288 831	240 660	529 491
<b>2020</b>	<b>288 831</b>	<b>240 660</b>	<b>529 491</b>

Lanjutan Tabel/Continued Table 10.1.5

Akhir Periode End of Periode	Jumlah Total		
	Rupiah Rupiah	Valuta Asing Foreign Exchange	Jumlah Total
(1)	(32)	(33)	(34)
Januari/January	43 613 483	9 304 185	52 917 668
Februari/February	44 943 593	10 260 746	55 204 338
Maret/March	47 538 988	10 271 633	57 810 620
April/April	47 420 671	9 833 667	57 254 338
Mei/May	47 555 235	9 732 473	57 287 708
Juni/June	48 353 153	10 063 952	58 417 105
Juli/July	48 429 745	9 884 241	58 313 986
Agustus/August	49 671 218	9 811 972	59 483 190
September/September	50 470 332	10 470 734	60 941 066
Oktober/October	50 443 442	10 194 767	60 638 210
November/November	50 995 524	10 171 541	61 167 065
Desember/December	50 579 609	10 433 517	61 013 127
<b>2020</b>	<b>50 579 609</b>	<b>10 433 517</b>	<b>61 013 127</b>

Sumber/Source: Kantor Perwakilan Bank Indonesia Provinsi Kepulauan Riau/ Bank Indonesia, Regional Office of Kepulauan Riau Office

**Tabel**  
**Table** 10.1.6**Posisi Pinjaman Perbankan Menurut Sektor Ekonomi dan Bulan di Provinsi Kepulauan Riau (juta rupiah), 2020****Outstanding Banks Credit by Economic Sector and Month in Kepulauan Riau Province (million rupiahs), 2020**

<b>Bulan Month</b>	<b>Pertanian, Buru, dan Kehutanan Agriculture, Hunt, and Forestry</b>	<b>Perikanan Fishery</b>	<b>Pertambangan dan Penggalian Mining and Quarrying</b>	<b>Industri Pengolahan Manufacturing Industry</b>	<b>Listrik, Gas, dan Air Electricity, Gas, and Water</b>
(1)	(2)	(3)	(4)	(5)	(6)
Januari/January	99 437	200 538	29 178	769 186	32 560
Februari/February	115 748	212 438	26 506	758 921	32 803
Maret/March	126 553	210 370	25 827	795 373	32 360
April/April	126 755	206 821	24 252	778 850	41 175
Mei/May	114 357	197 563	20 461	746 910	37 980
Juni/June	126 842	200 449	18 400	744 541	33 404
Juli/July	128 311	206 887	19 462	767 498	35 116
Agustus/August	132 507	208 497	17 949	712 098	35 130
September/September	133 908	211 935	20 742	740 749	39 150
Oktober/October	139 327	218 278	18 207	717 075	35 021
November/November	140 730	222 459	18 264	714 709	40 296
Desember/December	145 080	224 946	25 675	728 821	55 644
<b>2020</b>	<b>145 080</b>	<b>224 946</b>	<b>25 675</b>	<b>728 821</b>	<b>55 644</b>

Lanjutan Tabel/*Continued Table* 10.1.6

<b>Bulan Month</b>	<b>Konstruksi Construction</b>	<b>Perdagangan Besar dan Eceran Retail and Trade</b>	<b>Akomodasi dan Makan Minum Accomodation</b>	<b>Gudang dan Komunikasi Warehouse and Communication</b>	<b>Perantara Keuangan Financial</b>
(1)	(7)	(8)	(9)	(10)	(11)
Januari/ <i>January</i>	863 648	4 667 775	471 826	931 032	73 971
Februari/ <i>February</i>	841 412	4 715 029	534 229	881 120	68 005
Maret/ <i>March</i>	811 074	4 672 725	509 725	882 908	93 966
April/ <i>April</i>	864 157	4 536 953	494 892	887 444	69 998
Mei/ <i>May</i>	780 884	4 386 373	497 622	823 864	66 610
Juni/ <i>June</i>	804 627	4 379 774	490 581	807 011	133 493
Juli/ <i>July</i>	812 438	4 413 618	573 277	721 030	59 124
Agustus/ <i>August</i>	800 590	4 415 672	507 443	707 692	48 811
September/ <i>September</i>	813 253	4 444 816	516 443	688 355	61 112
Oktober/ <i>October</i>	761 874	4 373 091	475 162	701 596	58 913
November/ <i>November</i>	784 916	4 457 670	479 737	718 307	54 150
Desember/ <i>December</i>	752 309	4 551 426	497 786	728 889	85 250
<b>2020</b>	<b>752 309</b>	<b>4 551 426</b>	<b>497 786</b>	<b>728 889</b>	<b>85 250</b>

Lanjutan Tabel/*Continued Table* 10.1.6

<b>Bulan Month</b>	<b>Real Estate Sewaan dan Jasa Real Estate Rental and Services</b>	<b>Adm Pem Pertanahan Land Administration</b>	<b>Jasa Pendidikan Education Services</b>	<b>Jasa Kesehatan Health Services</b>	<b>Jasa Masyarakat Sosial Budaya Social and Culture Services</b>
<b>(1)</b>	<b>(12)</b>	<b>(13)</b>	<b>(14)</b>	<b>(15)</b>	<b>(16)</b>
Januari/ <i>January</i>	751 981	1 500	115 813	136 307	406 776
Februari/ <i>February</i>	768 973	1 500	118 998	131 332	418 873
Maret/ <i>March</i>	752 031	1 416	120 045	130 895	429 149
April/ <i>April</i>	727 305	1 500	105 251	99 549	398 211
Mei/ <i>May</i>	715 159	1 500	96 551	97 696	373 241
Juni/ <i>June</i>	688 452	1 425	99 631	81 759	376 242
Juli/ <i>July</i>	657 694	1 464	97 737	85 807	378 414
Agustus/ <i>August</i>	601 001	1 490	93 791	83 001	379 920
September/ <i>September</i>	558 632	1 500	93 190	81 795	376 690
Oktober/ <i>October</i>	573 606	1 493	95 229	83 035	384 321
November/ <i>November</i>	572 442	1 500	93 524	83 675	389 785
Desember/ <i>December</i>	575 778	1 433	92 649	83 157	390 903
<b>2020</b>	<b>575 778</b>	<b>1 433</b>	<b>92 649</b>	<b>83 157</b>	<b>390 903</b>

Lanjutan Tabel/*Continued Table* 10.1.6

Bulan <i>Month</i>	Jasa Perorangan Rumah Tangga <i>Household Services</i>	Badan Inter- nasional <i>International Agencies</i>	Kegiatan yang Belum Jelas Batasannya <i>Specific Activities</i>	Bukan Lapangan Usaha Lainnya <i>Others</i>	Jumlah <i>Total</i>
(1)	(17)	(18)	(19)	(20)	(21)
Januari/ <i>January</i>	15 749	-	4 126	-	9 571 404
Februari/ <i>February</i>	16 975	-	6 280	-	9 649 142
Maret/ <i>March</i>	16 824	-	2 716	-	9 613 956
April/ <i>April</i>	15 529	-	2 288	-	9 380 931
Mei/ <i>May</i>	16 874	-	19 719	-	8 993 362
Juni/ <i>June</i>	18 982	-	8 195	-	9 013 807
Juli/ <i>July</i>	18 845	-	9 799	-	8 986 520
Agustus/ <i>August</i>	18 123	-	9 068	-	8 772 785
September/ <i>September</i>	19 938	-	7 852	-	8 810 060
Oktober/ <i>October</i>	21 622	-	9 928	-	8 667 778
November/ <i>November</i>	20 219	-	10 482	-	8 802 865
Desember/ <i>December</i>	19 653	-	10 766	-	8 970 163
<b>2020</b>	<b>19 653</b>	<b>-</b>	<b>10 766</b>	<b>-</b>	<b>8 970 163</b>

Sumber/*Source*: Kantor Perwakilan Bank Indonesia Provinsi Kepulauan Riau/ *Bank Indonesia, Regional Office of Kepulauan Riau Office*

**Tabel**  
**Table** 10.1.7

**Posisi Pinjaman pada Bank Umum Berdasarkan Kelompok Bank dan Jenis Pinjaman di Provinsi Kepulauan Riau (juta rupiah), 2020**  
**Outstanding Loans of Commercial Bank by Group of Bank and Type of Loan in Kepulauan Riau Province (million rupiahs), 2020**

Bulan Month	Bank Pemerintah State Bank		
	Modal Kerja Working Capital	Investasi Investment	Konsumsi Consumption
(1)	(2)	(3)	(4)
Januari/January	5 092 240	6 904 642	12 441 538
Februari/February	5 155 888	6 971 648	12 506 424
Maret/March	5 331 808	7 315 097	12 577 085
April/April	5 171 245	7 232 476	12 538 824
Mei/May	5 087 649	7 094 587	12 487 949
Juni/June	5 130 453	7 055 714	12 526 473
Juli/July	5 344 407	7 080 708	12 536 600
Agustus/August	5 400 206	7 081 939	12 586 574
September/September	5 430 858	7 127 050	12 613 923
Oktober/October	5 413 137	7 081 517	12 610 235
November/November	5 475 781	7 024 593	12 678 175
Desember/December	5 602 897	6 983 057	12 705 762
<b>2020</b>	<b>5 602 897</b>	<b>6 983 057</b>	<b>12 705 762</b>

Lanjutan Tabel/*Continued Table* 10.1.7

<b>Bulan</b> <i>Month</i>	<b>Bank Swasta Nasional</b> <i>Private National Banks</i>		
	<b>Modal Kerja</b> <i>Working Capital</i>	<b>Investasi</b> <i>Investment</i>	<b>Konsumsi</b> <i>Consumption</i>
(1)	(5)	(6)	(7)
Januari/ <i>January</i>	5 966 456	3 047 972	4 028 386
Februari/ <i>February</i>	6 058 966	3 055 920	4 018 990
Maret/ <i>March</i>	6 239 535	3 095 730	4 027 088
April/ <i>April</i>	6 049 338	2 951 314	4 007 156
Mei/ <i>May</i>	5 873 825	2 888 170	3 969 090
Juni/ <i>June</i>	5 790 947	2 834 560	3 938 134
Juli/ <i>July</i>	5 749 429	2 797 400	3 925 602
Agustus/ <i>August</i>	5 690 199	2 758 796	3 920 355
September/ <i>September</i>	5 713 097	2 735 341	3 936 989
Oktober/ <i>October</i>	5 656 680	2 693 862	3 940 041
November/ <i>November</i>	5 556 172	2 624 765	3 931 916
Desember/ <i>December</i>	5 790 631	2 583 272	3 952 381
<b>2020</b>	<b>5 790 631</b>	<b>2 583 272</b>	<b>3 952 381</b>



Lanjutan Tabel/Continued Table 10.1.7

Bulan Month	Jumlah Total			Jumlah Total
	Modal Kerja Working Capital	Investasi Investment	Konsumsi Consumption	
(1)	(8)	(9)	(10)	(11)
Januari/January	11 058 695	9 952 614	16 469 924	37 481 234
Februari/February	11 214 854	10 027 568	16 525 414	37 767 836
Maret/March	11 571 343	10 410 827	16 604 173	38 586 343
April/April	11 220 583	10 183 790	16 545 979	37 950 352
Mei/May	10 961 475	9 982 757	16 457 039	37 401 271
Juni/June	10 921 400	9 890 273	16 464 607	37 276 280
Juli/July	11 093 836	9 878 108	16 462 202	37 434 146
Agustus/August	11 090 405	9 840 735	16 506 929	37 438 070
September/September	11 143 955	9 862 391	16 550 912	37 557 257
Oktober/October	11 069 818	9 775 380	16 550 276	37 395 473
November/November	11 031 953	9 649 358	16 610 091	37 291 402
Desember/December	11 393 528	9 566 329	16 658 143	37 618 000
<b>2020</b>	<b>11 393 528</b>	<b>9 566 329</b>	<b>16 658 143</b>	<b>37 618 000</b>

Sumber/Source: Kantor Perwakilan Bank Indonesia Provinsi Kepulauan Riau/ Bank Indonesia, Regional Office of Kepulauan Riau Office

**Tabel**  
**Table** 10.1.8

**Posisi Pinjaman pada Bank Umum Berdasarkan Kelompok Bank dan Jenis Pinjaman di Provinsi Kepulauan Riau (juta rupiah), 2020**  
*Outstanding Loans of Commercial Bank by Group of Bank and Type of Loan in Kepulauan Riau Province (million rupiahs), 2020*

Bulan Month	1 Bulan 1 Month		3 Bulan 3 Months	
	Rupiah Rupiah	Valas Forex	Rupiah Rupiah	Valas Forex
(1)	(2)	(3)	(4)	(5)
Januari/January	5 224 904	649 776	4 823 168	601 308
Februari/February	5 186 419	697 443	5 222 060	677 105
Maret/March	5 547 451	801 064	5 214 721	689 318
April/April	5 635 995	748 346	5 394 871	570 265
Mei/May	5 689 586	693 574	5 244 056	630 301
Juni/June	5 532 660	704 715	5 471 150	674 644
Juli/July	5 516 855	765 303	5 513 134	744 759
Agustus/August	5 818 144	760 024	5 289 588	654 253
September/September	6 085 709	760 346	5 312 644	605 351
Oktober/October	6 330 340	741 512	5 125 514	612 331
November/November	6 229 194	772 024	5 408 383	632 691
Desember/December	6 291 411	809 565	5 444 521	642 678
<b>2020</b>	<b>6 291 411</b>	<b>809 565</b>	<b>5 444 521</b>	<b>642 678</b>

Lanjutan Tabel/Continued Table 10.1.8

Bulan Month	6 Bulan 6 Month		12 Bulan 12 Months	
	Rupiah Rupiah	Valas Forex	Rupiah Rupiah	Valas Forex
(1)	(2)	(3)	(4)	(5)
Januari/January	1 245 703	319 062	817 184	399 705
Februari/February	1 233 823	349 745	812 974	352 668
Maret/March	1 266 459	390 344	820 060	388 774
April/April	1 266 737	344 877	819 069	319 257
Mei/May	1 308 807	322 909	813 927	303 044
Juni/June	1 336 564	299 959	817 980	292 589
Juli/July	1 323 808	300 114	812 345	271 079
Agustus/August	1 256 993	297 744	798 024	278 368
September/September	1 269 923	298 353	804 844	274 870
Oktober/October	1 266 643	306 399	925 790	265 652
November/November	1 164 698	216 305	911 494	262 851
Desember/December	1 117 742	215 630	919 779	262 678
<b>2020</b>	<b>1 117 742</b>	<b>215 630</b>	<b>919 779</b>	<b>262 678</b>

Sumber/Source: Kantor Perwakilan Bank Indonesia Provinsi Kepulauan Riau/ Bank Indonesia, Regional Office of Kepulauan Riau Office

**Tabel** 10.1.9  
**Table**

**Posisi Kredit Usaha Kecil pada Bank Umum Menurut Bulan dan Sektor Ekonomi di Provinsi Kepulauan Riau (juta rupiah), 2020**  
*Outstanding of Small Business Credit of Public Bank by Month and Sectors in Kepulauan Riau Province (million rupiahs), 2020*

Bulan Month	Pertanian, Buru, dan Kehutanan Agriculture, Hunt, and Forestry	Perikanan Fishery	Pertambangan dan Penggalian Mining and Quarrying	Industri Pengolahan Manufacturing Industry	Listrik, Gas, dan Air Electricity, Gas, and Water
(1)	(2)	(3)	(4)	(5)	(6)
Januari/January	99 437	200 538	29 178	769 186	32 560
Februari/February	115 748	212 438	26 506	758 921	32 803
Maret/March	126 553	210 370	25 827	795 373	32 360
April/April	126 755	206 821	24 252	778 850	41 175
Mei/May	114 357	197 563	20 461	746 910	37 980
Juni/June	126 842	200 449	18 400	744 541	33 404
Juli/July	128 311	206 887	19 462	767 498	35 116
Agustus/August	132 507	208 497	17 949	712 098	35 130
September/September	133 908	211 935	20 742	740 749	39 150
Oktober/October	139 327	218 278	18 207	717 075	35 021
November/November	140 730	222 459	18 264	714 709	40 296
Desember/December	145 080	224 946	25 675	728 821	55 644
<b>2020</b>	<b>145 080</b>	<b>224 946</b>	<b>25 675</b>	<b>728 821</b>	<b>55 644</b>

Lanjutan Tabel/Continued Table 10.1.9

Bulan Month	Konstruksi Construction	Perdagangan Besar dan Eceran Retail and Trade	Akomodasi dan Makan Minum Accomodation	Gudang dan Komunikasi Warehouse and Communication	Perantara Keuangan Financial
(1)	(7)	(8)	(9)	(10)	(11)
Januari/January	863 648	4 667 775	471 826	931 032	73 971
Februari/February	841 412	4 715 029	534 229	881 120	68 005
Maret/March	811 074	4 672 725	509 725	882 908	93 966
April/April	864 157	4 536 953	494 892	887 444	69 998
Mei/May	780 884	4 386 373	497 622	823 864	66 610
Juni/June	804 627	4 379 774	490 581	807 011	133 493
Juli/July	812 438	4 413 618	573 277	721 030	59 124
Agustus/August	800 590	4 415 672	507 443	707 692	48 811
September/September	813 253	4 444 816	516 443	688 355	61 112
Oktober/October	761 874	4 373 091	475 162	701 596	58 913
November/November	784 916	4 457 670	479 737	718 307	54 150
Desember/December	752 309	4 551 426	497 786	728 889	85 250
<b>2020</b>	<b>752 309</b>	<b>4 551 426</b>	<b>497 786</b>	<b>728 889</b>	<b>85 250</b>

Lanjutan Tabel/*Continued Table* 10.1.9

<b>Bulan Month</b>	<b>Real Estate Sewaan dan Jasa Real Estate Rental and Services</b>	<b>Adm Pem Pertanahan Land Administration</b>	<b>Jasa Pendidikan Education Services</b>	<b>Jasa Kesehatan Health Services</b>	<b>Jasa Masyarakat Sosial Budaya Social and Culture Services</b>
(1)	(12)	(13)	(14)	(15)	(16)
Januari/ <i>January</i>	751 981	1 500	115 813	136 307	406 776
Februari/ <i>February</i>	768 973	1 500	118 998	131 332	418 873
Maret/ <i>March</i>	752 031	1 416	120 045	130 895	429 149
April/ <i>April</i>	727 305	1 500	105 251	99 549	398 211
Mei/ <i>May</i>	715 159	1 500	96 551	97 696	373 241
Juni/ <i>June</i>	688 452	1 425	99 631	81 759	376 242
Juli/ <i>July</i>	657 694	1 464	97 737	85 807	378 414
Agustus/ <i>August</i>	601 001	1 490	93 791	83 001	379 920
September/ <i>September</i>	558 632	1 500	93 190	81 795	376 690
Oktober/ <i>October</i>	573 606	1 493	95 229	83 035	384 321
November/ <i>November</i>	572 442	1 500	93 524	83 675	389 785
Desember/ <i>December</i>	575 778	1 433	92 649	83 157	390 903
<b>2020</b>	<b>575 778</b>	<b>1 433</b>	<b>92 649</b>	<b>83 157</b>	<b>390 903</b>

Lanjutan Tabel/Continued Table 10.1.9

Bulan Month	Jasa Perorangan Rumah Tangga Household Services	Badan Inter- nasional International Agencies	Kegiatan yang Belum Jelas Batasannya Specific Activities	Bukan Lapangan Usaha Lainnya Others	Jumlah Total
(1)	(17)	(18)	(19)	(20)	(21)
Januari/January	15 749	-	-	4 126	9 571 404
Februari/February	16 975	-	-	6 280	9 649 142
Maret/March	16 824	-	-	2 716	9 613 956
April/April	15 529	-	-	2 288	9 380 931
Mei/May	16 874	-	-	19 719	8 993 362
Juni/June	18 982	-	-	8 195	9 013 807
Juli/July	18 845	-	-	9 799	8 986 520
Agustus/August	18 123	-	-	9 068	8 772 785
September/September	19 938	-	-	7 852	8 810 060
Oktober/October	21 622	-	-	9 928	8 667 778
November/November	20 219	-	-	10 482	8 802 865
Desember/December	19 653	-	-	10 766	8 970 163
<b>2020</b>	<b>19 653</b>	<b>-</b>	<b>-</b>	<b>10 766</b>	<b>8 970 163</b>

Sumber/Source: Kantor Perwakilan Bank Indonesia Provinsi Kepulauan Riau/ Bank Indonesia, Regional Office of Kepulauan Riau Office

**Tabel**  
**Table** 10.1.10

**Posisi Kredit UMKM Menurut Kelompok Bank dan Jenis Penggunaan Berdasarkan Lokasi Bank di Provinsi Kepulauan Riau (juta rupiah), 2020**  
***Outstanding of Small Business Credit by Group of Banks and Type of Use by Location by Month and Sectors in Kepulauan Riau (million rupiahs), 2020***

Bulan Month	Bank Pemerintah State Bank	
	Modal Kerja Working Capital	Investasi Investment
(1)	(2)	(3)
Januari/January	2 857 262	2 272 371
Februari/February	2 913 073	2 262 337
Maret/March	2 931 865	2 254 970
April/April	2 767 752	2 179 988
Mei/May	2 722 673	2 080 368
Juni/June	2 749 455	2 037 806
Juli/July	2 992 576	2 023 981
Agustus/August	2 836 585	1 995 670
September/September	2 916 426	1 968 402
Oktober/October	2 874 693	1 984 811
November/November	2 965 370	2 041 636
Desember/December	3 028 284	2 041 273
<b>2020</b>	<b>3 028 284</b>	<b>2 041 273</b>



Lanjutan Tabel/*Continued Table* 10.1.10

Bulan Month	Bank Swasta Nasional Private National Banks	
	Modal Kerja Working Capital	Investasi Investment
(1)	(4)	(5)
Januari/January	3 226 799	1 217 271
Februari/February	3 290 945	1 182 787
Maret/March	3 262 190	1 164 932
April/April	3 259 868	1 173 323
Mei/May	3 078 251	1 112 070
Juni/June	3 145 797	1 080 749
Juli/July	3 006 587	963 376
Agustus/August	2 983 335	957 194
September/September	2 979 143	946 089
Oktober/October	2 875 841	932 433
November/November	2 882 141	913 718
Desember/December	3 007 001	893 604
<b>2020</b>	<b>3 007 001</b>	<b>893 604</b>

Lanjutan Tabel/*Continued Table* 10.1.10

Bulan Month	Modal Kerja Working Capital	Jumlah Total	
		Investasi Investment	Jumlah Total
(1)	(6)	(7)	(8)
Januari/January	6 084 062	3 489 642	9 573 704
Februari/February	6 204 018	3 445 124	9 649 142
Maret/March	6 194 055	3 419 901	9 613 956
April/April	6 027 620	3 353 311	9 380 931
Mei/May	5 800 924	3 192 438	8 993 362
Juni/June	5 895 252	3 118 555	9 013 807
Juli/July	5 999 163	2 987 357	8 986 520
Agustus/August	5 819 921	2 952 864	8 772 785
September/September	5 895 568	2 914 491	8 810 060
Oktober/October	5 750 534	2 917 244	8 667 778
November/November	5 847 511	2 955 353	8 802 865
Desember/December	6 035 285	2 934 878	8 970 163
<b>2020</b>	<b>6 035 285</b>	<b>2 934 878</b>	<b>8 970 163</b>

Sumber/*Source*: Kantor Perwakilan Bank Indonesia Provinsi Kepulauan Riau/ *Bank Indonesia, Regional Office of Kepulauan Riau Office*

**Tabel**  
**Table** 10.1.11**Kurs Tengah Beberapa Mata Uang Asing Terhadap Rupiah di Bank Indonesia Menurut Bulan di Provinsi Kepulauan Riau, 2020*****Selected Foreign Exchange Middle Rate Againsts Rupiah at Bank Indonesia by Month in Kepulauan Riau Province, 2020***

Bulan Month	Mata Uang Currency				
	USD	AUD	HKD	CAD	SGD
(1)	(2)	(3)	(4)	(5)	(6)
Januari/January	13 662,00	9 179,50	1 758,27	10 347,26	10 034,90
Februari/February	14 234,00	9 336,08	1 825,64	10 610,52	10 187,16
Maret/March	16 367,00	10 095,99	2 110,60	11 545,58	11 494,90
April/April	15 157,00	9 917,99	1 955,66	10 925,15	10 739,38
Mei/May	14 733,00	9 779,04	1 900,36	10 695,86	10 413,14
Juni/June	14 302,00	9 838,35	1 845,31	10 470,76	10 265,22
Juli/July	14 653,00	10 514,26	1 890,70	10 983,44	10 655,58
Agustus/August	14 554,00	10 725,58	1 877,83	11 127,34	10 717,64
September/September	14 918,00	10 652,20	1 924,89	11 149,06	10 909,37
Oktober/October	14 690,00	10 481,32	1 895,47	11 143,14	10 807,44
November/November	14 128,00	10 448,36	1 822,80	10 879,00	10 564,97
Desember/December	14 105,00	10 771,29	1 819,34	11 019,10	10 644,08
<b>2020</b>	<b>14 105,00</b>	<b>10 771,29</b>	<b>1 819,34</b>	<b>11 019,10</b>	<b>10 644,08</b>

Lanjutan Tabel/*Continued Table* 10.1.10

Bulan Month	Mata Uang Currency				
	CHF	GBP	MYR	JPY	EUR
(1)	(2)	(3)	(4)	(5)	(6)
Januari/ <i>January</i>	14 085,26	17 897,90	3 343,21	12 524,18	15 067,83
Februari/ <i>February</i>	14 690,13	18 343,37	3 375,00	13 018,71	15 641,04
Maret/ <i>March</i>	17 037,44	20 189,54	3 790,86	15 086,20	18 044,64
April/ <i>April</i>	15 548,86	18 876,54	3 502,92	14 203,26	16 469,62
Mei/ <i>May</i>	15 291,18	18 154,75	3 388,47	13 715,34	16 333,02
Juni/ <i>June</i>	15 034,98	17 597,90	3 340,04	13 280,11	16 080,46
Juli/ <i>July</i>	16 050,20	19 021,08	3 453,88	13 945,29	17 252,46
Agustus/ <i>August</i>	16 096,02	19 423,78	3 493,95	13 801,16	17 332,38
September/ <i>September</i>	16 211,71	19 197,24	3 590,38	14 114,20	17 527,17
Oktober/ <i>October</i>	16 204,30	19 151,36	3 527,86	14 027,22	17 369,48
November/ <i>November</i>	15 637,84	18 844,64	3 472,33	13 600,97	16 912,64
Desember/ <i>December</i>	15 982,10	19 085,50	3 491,78	13 647,14	17 330,12
<b>2020</b>	<b>15 982,10</b>	<b>19 085,50</b>	<b>3 491,78</b>	<b>13 647,14</b>	<b>17 330,12</b>

Sumber/*Source*: Kantor Perwakilan Bank Indonesia Provinsi Kepulauan Riau/ *Bank Indonesia, Regional Office of Kepulauan Riau Office*

**Tabel 10.1.12** Nilai Barang yang Digadaikan, Pelunasan, Lelang, dan Sisa Barang Gadai yang Belum Lunas Menurut Bulan di Pegadaian se-Area Batam (juta rupiah), 2020  
*Value Pawned Goods, Redemption, Auctions, and Remaining Pawn Goods by Month in Branch Office of Batam Area Pawnshop (million rupiahs), 2020*

Bulan Month	Kredit Credit	Pelunasan Redemption	Lelang Action	Sisa yang Belum Lunas Remaining Unpaid
(1)	(2)	(3)	(4)	(5)
Januari/January	866 278,72	104 032,49	5 013,78	757 232,44
Februari/February	879 315,04	99 407,84	4 883,30	775 023,89
Maret/March	900 352,05	124 193,67	5 013,13	771 145,26
April/April	883 456,56	115 476,04	4 492,45	763 488,07
Mei/May	852 590,68	110 434,55	3 564,10	738 592,02
Juni/June	865 254,55	92 841,20	5 066,50	767 346,85
Juli/July	904 797,28	99 258,71	5 498,02	800 040,55
Agustus/August	940 348,90	103 872,41	5 612,33	830 864,16
September/ September	975 787,40	120 666,74	5 796,93	849 323,73
Oktober/October	996 950,55	130 907,45	5 905,07	860 138,03
November/November	1 010 557,38	133 232,45	6 016,77	871 308,15
Desember/December	1 022 145,75	143 131,13	6 033,50	872 981,12
<b>2020</b>	<b>11 097 834,84</b>	<b>1 377 454,68</b>	<b>62 895,90</b>	<b>9 657 484,26</b>

Sumber/Source: Kantor Pegadaian Area Kepulauan Riau/ Pawnshop Office Kepulauan Riau Area

**Tabel**  
**Table** 10.1.13

**Banyaknya Barang yang Digadaikan, Pelunasan, Lelang, dan Sisa Barang Gadai yang Belum Lunas Menurut Bulan di Pegadaian se-Area Batam (unit), 2020**  
***The Number of Pawned Goods, Redemption, Auctions, and Remaining Pawn Goods by Month in Branch Office of Batam Area Pawnshop (units), 2020***

Bulan Month	Kredit Credit	Pelunasan Redemption	Lelang Action	Sisa yang Belum Lunas Remaining Unpaid
(1)	(2)	(3)	(4)	(5)
Januari/January	222 724	11 136	1 781	209 807
Februari/February	225 112	11 256	1 801	212 056
Maret/March	223 585	11 179	1 789	210 617
April/April	214 428	10 921	1 747	205 759
Mei/May	204 478	10 224	1 636	192 618
Juni/June	208 659	10 433	1 669	196 557
Juli/July	213 332	10 666	1 707	200 947
Agustus/August	212 579	10 629	1 701	200 249
September/September	213 889	10 694	1 711	201 483
Oktober/October	214 058	10 703	1 712	201 643
November/November	209 656	10 483	1 677	197 496
Desember/December	212 894	10 645	1 703	200 546
<b>2020</b>	<b>2 579 382</b>	<b>128 969</b>	<b>20 634</b>	<b>2 429 779</b>

Sumber/Source: Kantor Pegadaian Area Kepulauan Riau/ Pawnshop Office Kepulauan Riau Area

**Tabel** 10.1.14 **Realisasi Pengadaan Beras per Bulan oleh BULOG Cabang Tanjungpinang (ton), 2016-2020**  
**Table** 10.1.14 **Monthly Realization of Rice Stock by BULOG Subdivre Tanjungpinang (ton), 2016-2020**

<b>Bulan Month</b>	<b>2016</b>	<b>2017</b>	<b>2018</b>	<b>2019</b>	<b>2020</b>
(1)	(2)	(3)	(4)	(5)	(6)
Januari/January	13 142,00	365,71	2 087,79	15,00	127,75
Februari/February	37 183,00	636,28	1 226,38	1 000,00	0,43
Maret/March	338,00	388,40	1 459,26	1 403,10	-
April/April	16 398,00	3 000,00	1 441,64	1 029,34	1 000,00
Mei/May	162 448,00	-	1 091,29	620,16	1 497,47
Juni/June	352 496,00	500,00	1 437,34	-	349,57
Juli/July	641,00	584,15	1 932,07	7,50	654,45
Agustus/August	160 619,00	620,00	1 810,18	947,56	1,00
September/September	60 977,00	1 365,00	2 363,37	1 361,94	551,00
Oktober/October	300 197,00	390,69	3 215,64	935,50	300,49
November/November	-	-	3 230,09	823,92	243,30
Desember/December	-	281,10	2 141,94	1 098,78	1 220,92
<b>2020</b>	<b>1 104 439,00</b>	<b>8 131,33</b>	<b>23 436,99</b>	<b>9 242,80</b>	<b>5 946,38</b>

Sumber/Source: Bulog Cabang Tanjungpinang/ Bulog Subdivre Tanjungpinang

**Tabel**  
**Table** 10.1.15**Penyaluran/Penjualan Beras Melalui Perum BULOG Cabang Tanjungpinang Menurut Bulan dan Golongan Konsumen (ton), 2020*****Distribution of Rice by Perum BULOG Subdivre Tanjungpinang by Month and Group of Consument (ton), 2020***

<b>Bulan Month</b>	<b>TNI/POLRI Army/Police</b>	<b>Kehakiman/ lapas/sosial Judiciary/ prison /social</b>	<b>OPK/Raskin/ APBN/Otoda Social</b>	<b>Lainnya Others</b>	<b>Jumlah Total</b>
(1)	(2)	(3)	(4)	(5)	(6)
Januari/January	-	-	187,55	-	187,55
Februari/February	-	-	297,18	-	297,18
Maret/March	-	-	571,53	-	571,53
April/April	-	0,45	423,25	1,65	425,35
Mei/May	40,00	-	189,90	0,86	230,76
Juni/June	-	0,05	194,52	0,22	194,79
Juli/July	10,00	-	176,20	-	186,20
Agustus/August	30,00	-	511,14	0,32	541,46
September/September	-	0,50	440,83	0,12	441,45
Oktober/October	-	-	441,84	-	441,84
November/November	-	0,31	306,83	-	307,14
Desember/December	-	-	334,68	-	334,68
<b>2020</b>	<b>80,00</b>	<b>1,31</b>	<b>4 075,42</b>	<b>3,17</b>	<b>4 159,91</b>

Sumber/Source: Bulog Cabang Tanjungpinang/ Bulog Subdivre Tanjungpinang



**Tabel** 10.1.16 **Realisasi Pengadaan Beras per Bulan oleh BULOG Cabang Batam (ton), 2016-2020**  
**Table** *Monthly Realization of Rice Stock by BULOG Subdivre Batam (ton), 2016-2020*

<b>Bulan Month</b>	<b>2016</b>	<b>2017</b>	<b>2018</b>	<b>2019</b>	<b>2020</b>
(1)	(2)	(3)	(4)	(5)	(6)
Januari/January	2 404,82	-	720,00	1 000,00	-
Februari/February	1 758,70	553,59	278,25	1 000,00	0,90
Maret/March	749,24	1 623,09	500,00	1 006,70	0,44
April/April	1 498,54	61,75	1 000,00	1 502,00	-
Mei/May	849,16	485,28	398,60	1 297,26	500,88
Juni/June	3 531,67	-	450,00	1 251,95	0,85
Juli/July	1 822,09	495,80	650,00	523,00	200,45
Agustus/August	-	500,00	24,00	142,98	200,45
September/September	1 002,70	405,00	200,00	615,00	140,43
Oktober/October	1 178,05	4,20	1 790,30	2 225,35	200,43
November/November	1 235,10	300,00	1 000,00	550,10	140,00
Desember/December	1 023,72	500,00	-	381,21	248,00
<b>2020</b>	<b>17 053,79</b>	<b>4 928,71</b>	<b>7 011,15</b>	<b>11 495,54</b>	<b>1 632,83</b>

Sumber/Source: Bulog Cabang Batam/ Bulog Subdivre Batam

**Tabel**  
**Table** 10.1.17**Penyaluran/Penjualan Beras Melalui Perum BULOG  
Cabang Batam Menurut Bulan dan Golongan Konsumen  
(ton), 2020*****Distribution of Rice by Perum BULOG Subdivre Batam by  
Month and Group of Consument (ton), 2020***

<b>Bulan Month</b>	<b>TNI/ POLRI Army/ Police</b>	<b>"KPSH Beras Medium KPSH Medium Rice (KPSH BM)"</b>	<b>"Bansos Beras Social Assistance Rice (BSB)"</b>	<b>"Program Sembako &amp; Retail Grocery &amp; Retail Program"</b>	<b>Kemensos/ Dinsos</b>	<b>"Jumlah Total"</b>
(1)	(2)	(3)	(4)	(5)	(6)	(7)
Januari/January	0,26	246,45	-	22,12	-	286,83
Februari/February	0,24	480,25	-	258,00	0,08	783,58
Maret/March	0,26	335,95	-	257,59	-	593,80
April/April	0,25	903,41	-	157,76	-	1 061,42
Mei/May	45,26	384,27	-	42,75	18,37	490,65
Juni/June	0,25	527,70	-	1 008,90	-	1 536,85
Juli/July	12,26	366,90	-	101,58	-	480,74
Agustus/August	20,26	370,10	-	268,95	-	659,31
September/September	0,25	539,59	572,78	285,13	-	1 397,75
Oktober/October	0,26	197,32	592,50	227,71	-	1 017,79
November/November	0,25	342,91	-	287,51	0,38	631,05
Desember/December	0,26	554,73	-	355,27	-	910,26
<b>2020</b>	<b>80,08</b>	<b>5 249,57</b>	<b>1 165,28</b>	<b>3 273,29</b>	<b>18,84</b>	<b>9 787,01</b>

Sumber/Sources: Bulog Cabang Batam/ Bulog Subdivre Batam

**Tabel** 10.1.18 **Jumlah Kantor Bank menurut Jenisnya dan Kabupaten/ Kota di Provinsi Kepulauan Riau, 2020**  
**Table** 10.1.18 **Number of Bank by Type and Regency/Municipality in Kepulauan Riau Province, 2020**

Kabupaten/Kota Regency/Municipality	Persero Commercial Bank (State Owned Company)			
	KP Head Office	KC Branch Office	KCP Sub-Branch Office	KK Cash Office
(1)	(2)	(3)	(4)	(5)
<b>Kabupaten/Regency</b>				
1. Karimun	-	2	5	6
2. Bintan	-	-	8	7
3. Natuna	-	-	6	3
4. Lingga	-	-	3	1
5. Kepulauan Anambas	-	-	1	1
<b>Kota/Municipality</b>				
1. Batam	-	6	53	50
2. Tanjungpinang	-	4	9	12
<b>Kepulauan Riau</b>	<b>-</b>	<b>12</b>	<b>85</b>	<b>80</b>

Lanjutan Tabel/*Continued Table* 10.1.18

Kabupaten/Kota <i>Regency/Municipality</i>	BPD <i>Regional Development Bank</i>			
	KP <i>Head Office</i>	KC <i>Branch Office</i>	KCP <i>Sub-Branch Office</i>	KK <i>Cash Office</i>
(1)	(6)	(7)	(8)	(9)
<b>Kabupaten/Regency</b>				
1. Karimun	-	1	3	3
2. Bintan	-	-	3	2
3. Natuna	-	1	3	1
4. Lingga	-	-	2	2
5. Kepulauan Anambas	-	-	1	2
<b>Kota/Municipality</b>				
1. Batam	-	4	4	9
2. Tanjungpinang	-	3	2	3
<b>Kepulauan Riau</b>	-	<b>9</b>	<b>18</b>	<b>22</b>

Lanjutan Tabel/*Continued Table* 10.1.18

Kabupaten/Kota <i>Regency/Municipality</i>	Bank Swasta <i>Private Owned Bank</i>			
	KP <i>Head Office</i>	KC <i>Branch Office</i>	KCP <i>Sub-Branch Office</i>	KK <i>Cash Office</i>
(1)	(10)	(11)	(12)	(13)
<b>Kabupaten/Regency</b>				
1. Karimun	-	-	2	2
2. Bintan	-	-	2	2
3. Natuna	-	-	-	-
4. Lingga	-	-	-	-
5. Kepulauan Anambas	-	-	-	-
<b>Kota/Municipality</b>				
1. Batam	-	28	35	10
2. Tanjungpinang	-	7	8	4
<b>Kepulauan Riau</b>	<b>-</b>	<b>35</b>	<b>47</b>	<b>18</b>

Lanjutan Tabel/*Continued Table* 10.1.18

Kabupaten/Kota <i>Regency/Municipality</i>	Bank Asing <i>Foreign Owned Bank</i>			
	KP <i>Head Office</i>	KC <i>Branch Office</i>	KCP <i>Sub-Branch Office</i>	KK <i>Cash Office</i>
(1)	(14)	(15)	(16)	(17)
<b>Kabupaten/Regency</b>				
1. Karimun	-	-	-	-
2. Bintan	-	-	-	-
3. Natuna	-	-	-	-
4. Lingga	-	-	-	-
5. Kepulauan Anambas	-	-	-	-
<b>Kota/Municipality</b>				
1. Batam	-	-	-	-
2. Tanjungpinang	-	-	-	-
<b>Kepulauan Riau</b>	-	-	-	-

Lanjutan Tabel/Continued Table 10.1.18

Kabupaten/Kota Regency/Municipality	Bank Umum Syariah Commercial Shariah Bank			
	KP Head Office	KC Branch Office	KCP Sub-Branch Office	KK Cash Office
(1)	(18)	(19)	(20)	(21)
<b>Kabupaten/Regency</b>				
1. Karimun	-	-	2	-
2. Bintan	-	-	1	-
3. Natuna	-	-	1	-
4. Lingga	-	-	-	-
5. Kepulauan Anambas	-	-	1	1
<b>Kota/Municipality</b>				
1. Batam	-	3	6	1
2. Tanjungpinang	-	2	4	-
<b>Kepulauan Riau</b>	<b>0</b>	<b>5</b>	<b>15</b>	<b>2</b>

Lanjutan Tabel/*Continued Table* 10.1.18

Kabupaten/Kota <i>Regency/Municipality</i>	BUS-BPD <i>Commercial Shariah Bank-Regional Development Bank</i>			
	KP <i>Head Office</i>	KC <i>Branch Office</i>	KCP <i>Sub-Branch Office</i>	KK <i>Cash Office</i>
(1)	(22)	(23)	(24)	(25)
<b>Kabupaten/Regency</b>				
1. Karimun	-	-	-	-
2. Bintan	-	-	-	-
3. Natuna	-	-	-	-
4. Lingga	-	-	-	-
5. Kepulauan Anambas	-	-	-	-
<b>Kota/Municipality</b>				
1. Batam	-	-	-	-
2. Tanjungpinang	-	-	-	-
<b>Kepulauan Riau</b>	-	-	-	-

Sumber/*Source*: Otoritas Jasa Keuangan Provinsi Kepulauan Riau/ *OJK of Kepulauan Riau Province*



## 10.2 INVESTASI INVESTMENT

**Tabel** 10.2.1 **Realisasi Penanaman Modal Dalam Negeri Menurut Kabupaten/Kota di Provinsi Kepulauan Riau, 2020**  
*Domestic Investment Realization by Regency/ Municipality in Kepulauan Riau Province, 2020*

Kabupaten/Kota Regency/Municipality	Proyek Project	Nilai Investasi Value (ribu US\$)
(1)	(2)	(3)
<b>Kabupaten/Regency</b>		
1. Karimun	221	152 671,80
2. Bintan	110	120 228,00
3. Natuna	94	17 629,00
4. Lingga	15	120 115,30
5. Kepulauan Anambas	6	4 594,80
<b>Kota/Municipality</b>		
1. Batam	1630	13 688 861,90
2. Tanjungpinang	218	144 924,80
<b>Kepulauan Riau</b>	<b>2294</b>	<b>14 249 025,60</b>

Sumber/Source: Dinas Penanaman Modal dan Pelayanan Terpadu Satu Pintu Provinsi Kepulauan Riau/ *Investment Office and One Stop Integrated Services of Kepulauan Riau Province*

**Tabel 10.2.2** **Realisasi Penanaman Modal Asing Menurut Kabupaten/Kota di Provinsi Kepulauan Riau, 2020**  
**Foreign Investment Realization by Regency/Municipality in Kepulauan Riau Province, 2020**

Kabupaten/Kota Regency/Municipality	Proyek Project	Nilai Investasi Value (ribu US\$)
(1)	(2)	(3)
<b>Kabupaten/Regency</b>		
1. Karimun	81	110 009,90
2. Bintan	426	895 103,50
3. Natuna	18	-
4. Lingga	4	12,10
5. Kepulauan Anambas	3	-
<b>Kota/Municipality</b>		
1. Batam	1724	643 644,90
2. Tanjungpinang	12	594,80
<b>Kepulauan Riau</b>	<b>2268</b>	<b>1 649 365,20</b>

Sumber/Source: Dinas Penanaman Modal dan Pelayanan Terpadu Satu Pintu Provinsi Kepulauan Riau/ Investment Office and One Stop Integrated Services of Kepulauan Riau Province

**Tabel 10.2.3** Nilai Realisasi Investasi Penanaman Modal Dalam Negeri di Provinsi Kepulauan Riau, 2018-2020  
**Table** *Value of Domestic Investment Realization in Kepulauan Riau Province, 2018-2020*

Tahun Years	Proyek Project	Nilai Investasi Value (Juta Rupiah/ Million Rupiah)	Nilai Dalam Rupiah
(1)	(2)	(3)	(4)
2018	319	4 385 980,28	4 385 980 279 798,00
2019	759	5 656 425,30	5 656 425 300 000,00
2020	2294	14 249 025,60	14 249 025 600 000,00

Sumber/Source: Dinas Penanaman Modal dan Pelayanan Terpadu Satu Pintu Provinsi Kepulauan Riau/ *Investment Office and One Stop Integrated Services of Kepulauan Riau Province*

**Tabel 10.2.4** Nilai Realisasi Investasi Penanaman Modal Asing di Provinsi Kepulauan Riau, 2018-2020  
*Value of Foreign Investment Realization in Kepulauan Riau Province, 2018-2020*

Tahun Years	Proyek Project	Nilai Investasi Value (ribu US\$)	Nilai Kurs APBN APBN Exchange Rate Value (Rupiah)	Nilai Dalam Rupiah
(1)	(2)	(3)	(4)	(5)
2018	804	831 248,26	13 400	11 138 726 715 358,70
2019	1279	1 363 365,00	15 000	20 450 475 000 000,00
2020	2268	1 649 365,20	14 400	23 750 858 880 000,00

Sumber/Source: Dinas Penanaman Modal dan Pelayanan Terpadu Satu Pintu Provinsi Kepulauan Riau/ *Investment Office and One Stop Integrated Services of Kepulauan Riau Province*

### 10.3 KOPERASI COOPERATION

**Tabel 10.3.1** Banyaknya Koperasi Aktif dan Tidak Aktif Menurut Kabupaten/Kota di Provinsi Kepulauan Riau, 2020  
*Number of Active and Non Active Cooperation by Regency/Municipality in Kepulauan Riau Province, 2020*

Kabupaten/Kota Regency/Municipality	Tidak Aktif Non Active	Tidak Aktif Non Active	Jumlah Total
(1)	(2)	(3)	(4)
<b>Kabupaten/Regency</b>			
1. Karimun	143	221	364
2. Bintan	148	1	149
3. Natuna	61	131	192
4. Lingga	59	78	137
5. Kepulauan Anambas	52	7	59
<b>Kota/Municipality</b>			
1. Batam	225	695	920
2. Tanjungpinang	129	3	132
<b>Provinsi/Province</b>			
Kepulauan Riau <sup>1</sup>	50	34	84
<b>Jumlah / Total</b>	<b>867</b>	<b>1 170</b>	<b>2 037</b>

Catatan/Note: 1 Data Kepulauan Riau merupakan data koperasi primer Provinsi/ Kepulauan Riau data based on the primary provincial cooperative data

2 Data Kabupaten/Kota merupakan data koperasi primer Kab/Kota/ Regency/Municipality data based on the primary Regency/Municipality cooperative data

Sumber/Source: Dinas Koperasi, Usaha Kecil, dan Menengah Provinsi Kepulauan Riau/ Cooperative Service, Small and Medium Enterprises of Kepulauan Riau Province

**Tabel 10.3.2** Jumlah Anggota Koperasi Menurut Jenis Kelamin dan Kabupaten/Kota di Provinsi Kepulauan Riau, 2020  
**Table** *Number of Cooperation Members by Sex and Regency/ Municipality in Kepulauan Riau Province, 2020*

Kabupaten/Kota Regency/Municipality	Anggota/ Members		
	Laki-laki Male	Perempuan Female	Jumlah Total
(1)	(2)	(3)	(4)
<b>Kabupaten/Regency</b>			
1. Karimun	1 193	1 122	2 315
2. Bintan	4 008	2 716	6 724
3. Natuna	1 992	1 148	3 140
4. Lingga	374	294	668
5. Kepulauan Anambas	391	61	452
<b>Kota/Municipality</b>			
1. Batam	9 954	7 161	17 115
2. Tanjungpinang	2 559	2 240	4 799
<b>Provinsi/Province</b>			
Kepulauan Riau <sup>1</sup>	3 426	1 349	4 775
<b>Jumlah / Total</b>	<b>23 897</b>	<b>16 091</b>	<b>39 988</b>

Catatan/Note: 1 Data Kepulauan Riau merupakan data koperasi primer Provinsi/ Kepulauan Riau data based on the primary provincial cooperative data

2 Data Kabupaten/Kota merupakan data koperasi primer Kab/Kota/ Regency/Municipality data based on the primary Regency/Municipality cooperative data

Sumber/Source: Dinas Koperasi, Usaha Kecil, dan Menengah Provinsi Kepulauan Riau/ Cooperative Service, Small and Medium Enterprises of Kepulauan Riau Province

**Tabel**  
**Table** 10.3.3**Modal Volume Usaha dan Sisa Hasil Usaha Koperasi Menurut Kabupaten/Kota di Provinsi Kepulauan Riau, 2020**  
**Invested Asset and Fox Sell of Cooperation by Regency/ Municipality in Kepulauan Riau Province, 2020**

<b>Kabupaten/Kota Regency/ Municipality</b>	<b>Modal Sendiri Invested Internal</b>	<b>Modal Luar Invested External</b>	<b>Volume Usaha Business Volume</b>	<b>Sisa Hasil Usaha Profit</b>
(1)	(2)	(3)	(4)	(5)
<b>Kabupaten/ Regency</b>				
1. Karimun	11 092 477 357	3 187 643 399	29 634 324 349	3 052 399 428
2. Bintan	42 711 721 773	13 503 086 940	28 645 268 436	5 149 841 597
3. Natuna	25 381 286 593	1 730 336 909	22 241 199 227	4 137 257 779
4. Lingga	792 836 999	1 220 000	2 256 769 310	164 963 800
5. Kepulauan Anambas	228 878 219	...	966 791 409	137 313 392
<b>Kota/Municipality</b>				
1. Batam	212 188 536 464	41 648 501 616	183 901 327 706	17 957 461 093
2. Tanjungpinang	147 248 457 310	71 718 884 804	119 800 708 222	15 820 268 106
<b>Provinsi/Province</b>				
Kepulauan Riau <sup>1</sup>	8 145 278 613	803 928 474	8 790 847 602	1 204 342 352
<b>Jumlah / Total</b>	<b>447 789 473 328</b>	<b>132 593 602 142</b>	<b>396 237 236 261</b>	<b>47 623 847 547</b>

Catatan/Note: 1 Data Kepulauan Riau merupakan data koperasi primer Provinsi/ Kepulauan Riau data based on the primary provincial cooperative data

2 Data Kabupaten/Kota merupakan data koperasi primer Kab/Kota/ Regency/Municipality data based on the primary Regency/Municipality cooperative data

Sumber/Source: Dinas Koperasi, Usaha Kecil, dan Menengah Provinsi Kepulauan Riau/ Cooperative Service, Small and Medium Enterprises of Kepulauan Riau Province

**Tabel**  
**Table** 10.3.4**Jumlah Koperasi, Anggota Koperasi dan Rata-rata Anggota per Koperasi Menurut Kabupaten/Kota di Provinsi Kepulauan Riau, 2020**  
**Number of Cooperation, Members of Cooperation, and Average Members for Each Cooperation by Regency/ Municipality in Kepulauan Riau Province, 2020**

<b>Kabupaten/Kota</b> <b>Regency/Municipality</b>	<b>Jumlah Koperasi</b> <b>Number of Cooperative</b>	<b>Jumlah Anggota</b> <b>Number of Members</b>	<b>Rata-Rata Anggota Per Koperasi</b> <b>Average Number of Members</b>
(1)	(2)	(3)	(4)
<b>Kabupaten/Regency</b>			
1. Karimun	143	2 315	16
2. Bintan	148	6 724	45
3. Natuna	61	3 140	51
4. Lingga	59	668	11
5. Kepulauan Anambas	52	452	9
<b>Kota/Municipality</b>			
1. Batam	225	17 115	76
2. Tanjungpinang	129	4 799	37
<b>Provinsi/Province</b>			
Kepulauan Riau <sup>1</sup>	50	4 775	96
<b>Jumlah / Total</b>	<b>867</b>	<b>39 988</b>	<b>342</b>

Catatan/Note: 1 Data Kepulauan Riau merupakan data koperasi primer Provinsi/ Kepulauan Riau data based on the primary provincial cooperative data

2 Data Kabupaten/Kota merupakan data koperasi primer Kab/Kota/ Regency/Municipality data based on the primary Regency/Municipality cooperative data

Sumber/Source: Dinas Koperasi, Usaha Kecil, dan Menengah Provinsi Kepulauan Riau/ Cooperative Service, Small and Medium Enterprises of Kepulauan Riau Province



**Tabel 10.3.5** Perkembangan Modal sendiri, Modal Pinjaman, dan Aset Koperasi Menurut Kabupaten/Kota di Provinsi Kepulauan Riau, 2020  
*Genuine Capital Development, Loan Capital, and Cooperative's Asset by Regency/Municipality in Kepulauan Riau Province, 2020*

Kabupaten/Kota Regency/ Municipality	Jumlah Koperasi Number of Cooperative	Modal Sendiri Genuine Capital (Rupiah)	Modal Pinjaman Loan Capital (Rupiah)	Aset / Asset (Rupiah)
(1)	(2)	(3)	(4)	(5)
<b>Kabupaten/ Regency</b>				
1. Karimun	143	11 092 477 357	3 187 643 399	14 280 120 756
2. Bintan	148	42 711 721 773	13 503 086 940	56 214 808 713
3. Natuna	61	25 381 286 593	1 730 336 909	27 111 623 502
4. Lingga	59	792 836 999	1 220 000	794 056 999
5. Kepulauan Anambas	52	228 878 219	...	228 878 219
<b>Kota/Municipality</b>				
1. Batam	225	212 188 536 464	41 648 501 616	253 837 038 080
2. Tanjungpinang	129	147 248 457 310	71 718 884 804	218 967 342 114
<b>Provinsi/Province</b>				
Kepulauan Riau <sup>1</sup>	50	8 145 278 613	803 928 474	8 949 207 087
<b>Jumlah / Total</b>	<b>867</b>	<b>447 789 473 328</b>	<b>132 593 602 142</b>	<b>580 383 075 470</b>

Catatan/Note: 1 Data Kepulauan Riau merupakan data koperasi primer Provinsi/ Kepulauan Riau data based on the primary provincial cooperative data

2 Data Kabupaten/Kota merupakan data koperasi primer Kab/Kota/ Regency/Municipality data based on the primary Regency/Municipality cooperative data

Sumber/Source: Dinas Koperasi, Usaha Kecil, dan Menengah Provinsi Kepulauan Riau/ Cooperative Service, Small and Medium Enterprises of Kepulauan Riau Province

**Tabel**  
**Table** 10.3.6

**Rata-rata Modal per Koperasi Menurut Kabupaten/Kota di Provinsi Kepulauan Riau, 2020**  
**Average Capital per Cooperative by Regency/Municipality in Kepulauan Riau Province, 2020**

Kabupaten/Kota Regency/Municipality	Jumlah Koperasi Number of Cooperative	Rata-Rata Modal Sendiri Per Koperasi Average Genuine Capital Per Cooperative (Rupiah)	Rata-Rata Modal Pinjaman Per Koperasi Average Loan Capital Per Cooperative (Rupiah)
(1)	(2)	(3)	(4)
<b>Kabupaten/Regency</b>			
1. Karimun	143	77 569 772	22 291 212
2. Bintan	148	288 592 715	91 237 074
3. Natuna	61	416 086 666	28 366 179
4. Lingga	59	13 437 915	20 678
5. Kepulauan Anambas	52	4 401 504	...
<b>Kota/Municipality</b>			
1. Batam	225	943 060 162	185 104 452
2. Tanjungpinang	129	1 141 460 909	555 960 347
<b>Provinsi/Province</b>			
Kepulauan Riau <sup>1</sup>	50	162 905 572	16 078 569
<b>Jumlah / Total</b>	<b>867</b>	<b>3 047 515 215</b>	<b>899 058 511</b>

Catatan/Note: 1 Data Kepulauan Riau merupakan data koperasi primer Provinsi/ Kepulauan Riau data based on the primary provincial cooperative data

2 Data Kabupaten/Kota merupakan data koperasi primer Kab/Kota/ Regency/Municipality data based on the primary Regency/Municipality cooperative data

Sumber/Source: Dinas Koperasi, Usaha Kecil, dan Menengah Provinsi Kepulauan Riau/ Cooperative Service, Small and Medium Enterprises of Kepulauan Riau Province

**Tabel 10.3.7** Jumlah dan Anggota Koperasi Unit Desa Menurut Kabupaten/Kota di Provinsi Kepulauan Riau, 2020  
**Table** Number of Village Cooperatives and Their Members by Regency/Municipality in Kepulauan Riau Province, 2020

Kabupaten/Kota Regency/Municipality	Jumlah KUD Number of Village Cooperative	Jumlah Anggota Number of Members	Rata-rata Jumlah Anggota Koperasi Average Number of Members
(1)	(2)	(3)	(4)
<b>Kabupaten/Regency</b>			
1. Karimun	2	138	69
2. Bintan	2	...	...
3. Natuna	-	-	-
4. Lingga	3	...	...
5. Kepulauan Anambas	2	...	...
<b>Kota/Municipality</b>			
1. Batam	-	-	-
2. Tanjungpinang	-	-	-
<b>Jumlah / Total</b>	<b>9</b>	<b>138</b>	<b>69</b>

Sumber/Source: Dinas Koperasi, Usaha Kecil, dan Menengah Provinsi Kepulauan Riau/ Cooperative Service, Small and Medium Enterprises of Kepulauan Riau Province

**Tabel 10.3.8** **Besarnya Modal, Aset KUD dan Sisa Hasil Usaha Menurut Kabupaten/Kota di Provinsi Kepulauan Riau, 2020**  
**Capital, Asset, and Profit by Regency/Municipality in Kepulauan Riau Province, 2020**

Kabupaten/Kota Regency/Municipality	Modal Sendiri Genuine Capital (Rupiah)	Modal Pinjaman Loan Capital (Rupiah)	Aset / Asset (Rupiah)	Sisa Hasil Usaha Profit (Rupiah)
(1)	(2)	(3)	(4)	(5)
<b>Kabupaten/Regency</b>				
1. Karimun	215 710 799	981 091 000	1 196 801 799	15 339 990
2. Bintan	...	...	...	...
3. Natuna	-	-	-	-
4. Lingga	...	...	...	...
5. Kepulauan Anambas	...	...	...	...
<b>Kota/Municipality</b>				
1. Batam	-	-	-	-
2. Tanjungpinang	-	-	-	-
<b>Jumlah / Total</b>	<b>215 710 799</b>	<b>981 091 000</b>	<b>1 196 801 799</b>	<b>15 339 990</b>

Sumber/Source: Dinas Koperasi, Usaha Kecil, dan Menengah Provinsi Kepulauan Riau/ Cooperative Service, Small and Medium Enterprises of Kepulauan Riau Province

**Tabel** 10.3.9 **Rata-rata Modal per KUD Menurut Kabupaten/Kota di Provinsi Kepulauan Riau, 2020**  
**Table** **Average Capital per Village of Cooperative by Regency/ Municipality in Kepulauan Riau Province, 2020**

Kabupaten/Kota Regency/Municipality	Jumlah KUD Number of Village Cooperative	Rata-Rata Modal sendiri Per KUD Average Genuine Capital Per Village Cooperative (Rupiah)	Rata-Rata Modal Pinjaman Per KUD Average Loan Capital Per Village Cooperative (Rupiah)
(1)	(2)	(3)	(4)
<b>Kabupaten/Regency</b>			
1. Karimun	2	107 855 400	490 545 500
2. Bintan	2	...	...
3. Natuna	-	-	-
4. Lingga	3	...	...
5. Kepulauan Anambas	2	...	...
<b>Kota/Municipality</b>			
1. Batam	-	-	-
2. Tanjungpinang	-	-	-
<b>Jumlah / Total</b>	<b>9</b>	<b>107 855 400</b>	<b>490 545 500</b>

Sumber/Source: Dinas Koperasi, Usaha Kecil, dan Menengah Provinsi Kepulauan Riau/ Cooperative Service, Small and Medium Enterprises of Kepulauan Riau Province

**Tabel 10.3.10** Rekapitulasi Perkembangan Jumlah Sertifikat Nomor Induk Koperasi (NIK) Menurut Kabupaten/Kota di Provinsi Kepulauan Riau, 2020  
*Recapitulation of the Development of the Number of Cooperative Master Number by Certificates (CMN) by Regency/Municipality in Kepulauan Riau Province, 2020*

Kabupaten/Kota Regency/Municipality	2019	2020
(1)	(2)	(3)
<b>Kabupaten/Regency</b>		
1. Karimun	22	25
2. Bintan	62	62
3. Natuna	31	31
4. Lingga	9	10
5. Kepulauan Anambas	2	2
<b>Kota/Municipality</b>		
1. Batam	77	79
2. Tanjungpinang	46	43
<b>Provinsi/Province</b>		
Kepulauan Riau <sup>1</sup>	2	6
<b>Jumlah / Total</b>	<b>251</b>	<b>258</b>

Catatan/Note: 1 Data Kepulauan Riau merupakan data koperasi primer Provinsi/ Kepulauan Riau data based on the primary provincial cooperative data

2 Data Kabupaten/Kota merupakan data koperasi primer Kab/Kota/ Regency/Municipality data based on the primary Regency/Municipality cooperative data

Sumber/Source: Dinas Koperasi, Usaha Kecil, dan Menengah Provinsi Kepulauan Riau/ Cooperartive Service, Small and Medium Enterprises of Kepulauan Riau Province



# 11

# HARGA-HARGA PRICES

## Laju Inflasi Harga Konsumen di Provinsi Kepulauan Riau

Consumer Price Inflation Rate in Kepulauan Riau Province

2020

1,18

Laju Inflasi Tertinggi  
Highest Inflation Rate

DESEMBER

December

1,04

Menurut Kelompok Pengeluaran

by Expenditure Group

2,67



**Makanan,  
Minuman, dan  
Tembakau**  
Food, Drinks, and  
Tobacco

0,11



**Pakaian dan  
Alas Kaki**  
Clothing and  
Footwear

0,39



**Perlengkapan,  
Peralatan, dan  
Pemeliharaan  
Rutin Rumah  
Tangga**  
Household Equipment,  
Tools, and Routine Main-  
tenance

**Kesehatan**  
Health



0,29

2,29



**Transportasi**  
Transportation

0,03



**Rekreasi,  
Olahraga,  
dan Budaya**  
Recreation, Sports,  
and Culture

0,01



**Penyediaan  
Makanan dan  
Minuman/  
Restoran**  
Food and Beverage  
Providers/Restaurant

**Perawatan  
Pribadi dan  
Jasa Lainnya**  
Personal Care and  
Other Services



0,24





**PENJELASAN TEKNIS**

- Indeks Harga Konsumen (IHK) merupakan indikator inflasi di Indonesia. Sejak Januari 2014, IHK dihitung berdasarkan Survei Biaya Hidup (SBH) di 82 kota tahun 2012 yang mencakup 225-462 komoditas.
- IHK mencakup 7 kelompok, yaitu: bahan makanan; makanan jadi, minuman, rokok, dan tembakau; perumahan, air, listrik, gas, dan bahan bakar; sandang; kesehatan; pendidikan, rekreasi, dan olahraga; transpor, komunikasi, dan jasa keuangan.
  - Metode yang digunakan dalam penghitungan IHK adalah Formula Laspeyers yang telah dimodifikasi.
  - Nilai Tukar Petani merupakan salah satu proxy indikator kesejahteraan petani dengan melihat tingkat daya beli petani. Nilai Tukar Petani adalah pengukur kemampuan tukar barang-barang (produk) pertanian yang dihasilkan petani dengan barang atau jasa yang diperlukan untuk konsumsi rumah tangga dan keperluan dalam memproduksi produk pertanian.
  - Nilai Tukar Usaha Petani (NTUP) merupakan angka yang menunjukkan daya tukar (term of trade) dari produk pertanian dengan barang dan jasa untuk biaya produksi. Nilai Tukar Usaha Petani

**TECHNICAL NOTES**

- Consumer Price Index (CPI) is the indicator of inflation in Indonesia. Since January 2014, the CPI has been calculated from 2012 Cost of Living Survey (CLS) of 82 cities, which covered 225-462 commodities.*
- CPI consists of 7 groups as follows: foodstuff; prepared food, beverages, and tobacco products; housing, water, electricity, gas, and fuel; clothing; health; education, recreation, and sports; transportation, communication, and financial services.*
- The method used in calculating CPI is the modified Laspeyers Formula.*
- Farmer Exchange Rate is one proxy indicator of farmers' welfare by looking at the level of purchasing power of farmers. Farmer Exchange Rate is a measure of the ability to exchange agricultural goods (products) produced by farmers with goods or services needed for household consumption and the need to produce agricultural products.*
- Farmer Business Exchange Value (NTUP) is a number that shows the exchange power (term of trade) of agricultural products with goods and services for production costs. Farmer Business Exchange Rate*

(NTUP) adalah perbandingan Indeks Harga yang diterima Petani (It) terhadap Indeks yang dibayar Petani (Ib) khusus komponen Indeks Biaya Produksi dan Penambahan Barang Modal (BPPBM).

*(NTUP) is a comparison of the Price Index received by Farmers (It) against the Index paid by Farmers (Ib) specifically the components of the Product Cost Index and the Capital Addition (BPPBM).*

<https://kepri.bps.go.id>

**ULASAN****DESCRIPTION**

Harga-Harga Tingkat inflasi Kota Batam dan Kota Tanjungpinang merupakan cerminan keadaan Provinsi Kepulauan Riau secara umum.

*Prices Inflation rate of Batam and Tanjungpinang Municipality were reflection of Kepulauan Riau Province in general.*

Pada perhitungan inflasi saat ini sudah menggunakan tahun 2018 sebagai tahun dasar sehingga inflasi bulanan baru mulai dihitung pada bulan Februari 2018.

*Inflation that we have nowadays is using 2018 base year, so that monthly inflation started count on February 2018.*

Di sepanjang tahun 2020 Indeks Harga Konsumen (IHK) tertinggi di Kota Batam secara umum terjadi pada Desember, yakni tercatat 104,67. Sementara itu IHK terendah terjadi pada Maret sebesar 103,11.

*During 2020 highest Consumer price Index of Batam Municipality was on December that noted 104,67. Meanwhile, the lowest was on March that was 103,11.*

Demikian juga dengan IHK tertinggi di Kota Tanjungpinang terjadi pada Desember 2020, yakni 104,80. Kemudian IHK terendah terjadi pada April sebesar 102,61.

*Hence highest consumer price index in Tanjungpinang Municipality was on December 2020 that reached 104,80 and the lowest was on April that noted 102,61.*

Nilai Tukar Petani (NTP) Provinsi Kepulauan Riau sepanjang tahun 2020 mengalami kenaikan dan penurunan, dimana NTP tertinggi terjadi pada bulan Januari yaitu sebesar 101,38 dan terendah terjadi pada bulan Juli yaitu sebesar 96,86.

*Farmer Exchange Rate (NTP) of Kepulauan Riau Province in 2020 was fluctuative, where the highest NTP occurred in January which was 101,38 and the lowest occurred in July which amounted to 96,86.*

Pada Tahun 2020, Nilai Tukar Usaha Petani (NTUP) Provinsi Kepulauan Riau tertinggi terjadi pada bulan Desember yaitu sebesar 102,70.

*In 2020, Kepulauan Riau Province Exchange Rate of Farmers was highest in December, which was 102,70.*

**Tabel**  
**Table** 11.1

**Indeks Harga Konsumen per Bulan Menurut Kelompok Pengeluaran di Provinsi Kepulauan Riau (2018=100), 2020**  
**Consumer Price Index per Month by Expenditure Group in Kepulauan Riau Province (2018=100), 2020**

<b>Bulan Month</b>	<b>Makanan, Minuman, dan Tembakau Food, Drinks, and Tobacco</b>	<b>Pakaian dan Alas Kaki Clothing and Footwear</b>	<b>Perumahan, Air, Listrik, dan Bahan Bakar Rumah Tangga Housing, Water, Electricity, and Household Fuel</b>	<b>Perlengkapan, Peralatan, dan Pemeliharaan Rutin Rumah Tangga/ Household Equipment, Tools, and Routine Maintenance</b>
(1)	(2)	(3)	(4)	(5)
Januari/January	106,81	103,58	100,36	102,69
Februari/February	107,36	103,58	100,36	102,34
Maret/March	106,77	103,53	100,36	102,35
April/April	106,94	103,53	100,36	102,35
Mei/May	106,25	103,55	100,36	102,32
Juni/June	105,99	103,55	100,37	102,46
Juli/July	106,00	103,55	100,39	102,87
Agustus/August	104,76	103,57	100,48	102,95
September/September	104,64	103,61	100,48	102,90
Oktober/October	105,67	103,55	100,46	102,70
November/November	106,42	103,43	100,55	102,94
Desember/December	109,26	103,54	100,55	103,34
<b>2020</b>	<b>106,41</b>	<b>103,55</b>	<b>100,42</b>	<b>102,68</b>

Lanjutan Tabel/*Continued Table* 11.1

<b>Bulan Month</b>	<b>Kesehatan Health</b>	<b>Transportasi Transportation</b>	<b>Informasi, Komunikasi, dan Jasa Keuangan Information, Communication, and Financial Services</b>	<b>Rekreasi, Olahraga, dan Budaya Recreation, Sports, and Culture</b>
(1)	(6)	(7)	(8)	(9)
Januari/ <i>January</i>	100,38	103,00	100,88	103,25
Februari/ <i>February</i>	100,39	100,42	100,88	103,24
Maret/ <i>March</i>	100,62	97,33	100,88	103,32
April/ <i>April</i>	100,63	96,46	99,38	103,32
Mei/ <i>May</i>	100,80	98,79	99,38	103,35
Juni/ <i>June</i>	100,77	100,31	99,38	103,61
Juli/ <i>July</i>	100,89	98,71	99,38	103,66
Agustus/ <i>August</i>	101,12	98,94	99,38	104,06
September/ <i>September</i>	101,22	97,14	99,38	104,10
Oktober/ <i>October</i>	101,17	96,75	99,37	104,11
November/ <i>November</i>	101,12	98,35	99,38	103,72
Desember/ <i>December</i>	100,83	100,60	99,38	103,75
<b>2020</b>	<b>100,83</b>	<b>98,90</b>	<b>99,75</b>	<b>103,62</b>

Lanjutan Tabel/*Continued Table* 11.1

<b>Bulan</b> <i>Month</i>	<b>Pendidikan</b> <i>Education</i>	<b>Penyediaan Makanan dan Minuman/ Restoran</b> <i>Food and Beverage Providers/ Restaurant</i>	<b>Perawatan Pribadi dan Jasa Lainnya</b> <i>Personal Care and Other Services</i>	<b>Umum</b> <i>General</i>
(1)	(10)	(12)	(13)	(14)
Januari/ <i>January</i>	108,75	100,57	105,03	103,65
Februari/ <i>February</i>	108,75	100,57	105,40	103,48
Maret/ <i>March</i>	108,75	100,78	107,56	103,07
April/ <i>April</i>	108,75	100,78	110,69	103,11
Mei/ <i>May</i>	108,75	100,78	111,32	103,26
Juni/ <i>June</i>	108,75	101,30	109,39	103,31
Juli/ <i>July</i>	108,75	101,30	110,39	103,20
Agustus/ <i>August</i>	111,25	101,30	113,11	103,24
September/ <i>September</i>	112,16	101,36	113,99	103,09
Oktober/ <i>October</i>	112,16	101,36	113,06	103,24
November/ <i>November</i>	112,16	101,36	112,03	103,60
Desember/ <i>December</i>	112,16	101,37	111,76	104,68
<b>2020</b>	<b>110,10</b>	<b>101,07</b>	<b>110,31</b>	<b>103,41</b>

Sumber/*Source*: BPS, Survei Harga Konsumen/*BPS-Statistics Indonesia, Consumer Price Survey*

**Tabel** 11.2  
**Table**

**Laju Inflasi Bulanan Menurut Kelompok Pengeluaran di Provinsi Kepulauan Riau (2018=100), 2020**  
**Monthly Inflation Rate by Expenditure Group in Kepulauan Riau Province (2018=100), 2020**

Bulan Month	Makanan, Minuman, dan Tembakau Food, Drinks, and Tobacco	Pakaian dan Alas Kaki Clothing and Footwear	Perumahan, Air, Listrik, dan Bahan Bakar Rumah Tangga Housing, Water, Electricity, and Household Fuel	Perlengkapan, Peralatan, dan Pemeliharaan Rutin Rumah Tangga/ Household Equipment, Tools, and Routine Maintenance
(1)	(2)	(3)	(4)	(5)
Januari/January	0,69	0,13	0,04	0,02
Februari/February	0,51	0,00	0,00	-0,34
Maret/March	-0,55	-0,05	0,00	0,01
April/April	0,16	0,00	0,00	0,00
Mei/May	-0,65	0,02	0,00	-0,03
Juni/June	-0,24	0,00	0,01	0,14
Juli/July	0,01	0,00	0,02	0,40
Agustus/August	-1,17	0,02	0,09	0,08
September/September	-0,11	0,04	0,00	-0,05
Oktober/October	0,98	-0,06	-0,02	-0,19
November/November	0,71	-0,12	0,09	0,23
Desember/December	2,67	0,11	0,00	0,39
<b>2020</b>	<b>3,00</b>	<b>0,09</b>	<b>0,23</b>	<b>0,65</b>



Lanjutan Tabel/*Continued Table* 11.2

<b>Bulan Month</b>	<b>Kesehatan Health</b>	<b>Transportasi Transportation</b>	<b>Informasi, Komunikasi, dan Jasa Keuangan Information, Communication, and Financial Services</b>	<b>Rekreasi, Olahraga, dan Budaya Recreation, Sports, and Culture</b>
(1)	(6)	(7)	(8)	(9)
Januari/January	0,11	-0,50	0,00	0,00
Februari/February	0,01	-2,50	0,00	-0,01
Maret/March	0,23	-3,08	0,00	0,08
April/April	0,01	-0,89	-1,49	0,00
Mei/May	0,17	2,42	0,00	0,03
Juni/June	-0,03	1,54	0,00	0,25
Juli/July	0,12	-1,60	0,00	0,05
Agustus/August	0,23	0,23	0,00	0,39
September/September	0,10	-1,82	0,00	0,04
Oktober/October	-0,05	-0,40	-0,01	0,01
November/November	-0,05	1,65	0,01	-0,37
Desember/December	-0,29	2,29	0,00	0,03
<b>2020</b>	<b>0,56</b>	<b>-2,82</b>	<b>-1,49</b>	<b>0,48</b>

Lanjutan Tabel/*Continued Table* 11.2

Bulan <i>Month</i>	Pendidikan <i>Education</i>	Penyediaan Makanan dan Minuman/ Restoran <i>Food and Beverage Providers/ Restaurant</i>	Perawatan Pribadi dan Jasa Lainnya <i>Personal Care and Other Services</i>	Umum <i>General</i>
(1)	(10)	(12)	(13)	(14)
Januari/ <i>January</i>	0,00	0,00	0,53	0,18
Februari/ <i>February</i>	0,00	0,00	0,35	-0,16
Maret/ <i>March</i>	0,00	0,21	2,05	-0,40
April/ <i>April</i>	0,00	0,00	2,91	0,04
Mei/ <i>May</i>	0,00	0,00	0,57	0,15
Juni/ <i>June</i>	0,00	0,52	-1,73	0,05
Juli/ <i>July</i>	0,00	0,00	0,91	-0,11
Agustus/ <i>August</i>	2,30	0,00	2,46	0,04
September/ <i>September</i>	0,82	0,06	0,78	-0,15
Oktober/ <i>October</i>	0,00	0,00	-0,82	0,15
November/ <i>November</i>	0,00	0,00	-0,91	0,35
Desember/ <i>December</i>	0,00	0,01	-0,24	1,04
<b>2020</b>	<b>3,14</b>	<b>0,80</b>	<b>6,97</b>	<b>1,18</b>

Sumber/*Source*: BPS, Survei Harga Konsumen/*BPS-Statistics Indonesia, Consumer Price Survey*

**Tabel**  
**Table** 11.3**Indeks Harga Konsumen per Bulan Menurut Kelompok Pengeluaran di Kota Batam (2018=100), 2020**  
**Consumer Price Index per Month by Expenditure Group in Batam Municipality (2018=100), 2020**

<b>Bulan</b> <b>Month</b>	<b>Makanan,</b> <b>Minuman, dan</b> <b>Tembakau</b> <b>Food, Drinks, and</b> <b>Tobacco</b>	<b>Pakaian dan Alas</b> <b>Kaki</b> <b>Clothing and</b> <b>Footwear</b>	<b>Perumahan,</b> <b>Air, Listrik, dan</b> <b>Bahan Bakar</b> <b>Rumah Tangga</b> <b>Housing, Water,</b> <b>Electricity, and</b> <b>Household Fuel</b>	<b>Perlengkapan,</b> <b>Peralatan, dan</b> <b>Pemeliharaan</b> <b>Rutin Rumah</b> <b>Tangga/</b> <b>Household</b> <b>Equipment, Tools,</b> <b>and Routine</b> <b>Maintenance</b>
(1)	(2)	(3)	(4)	(5)
Januari/January	106,98	103,48	100,33	102,33
Februari/February	107,61	103,48	100,33	101,97
Maret/March	107,08	103,42	100,33	101,96
April/April	107,34	103,42	100,33	101,96
Mei/May	106,63	103,43	100,33	101,92
Juni/June	106,31	103,43	100,33	102,06
Juli/July	106,29	103,44	100,36	102,53
Agustus/August	104,99	103,46	100,45	102,56
September/September	104,82	103,51	100,45	102,50
Oktober/October	105,83	103,44	100,45	102,26
November/November	106,54	103,30	100,56	102,53
Desember/December	109,35	103,43	100,56	102,97
<b>2020</b>	<b>106,65</b>	<b>103,44</b>	<b>100,40</b>	<b>102,30</b>

Lanjutan Tabel/*Continued Table* 11.3

Bulan Month	Kesehatan Health	Transportasi Transportation	Informasi, Komunikasi, dan Jasa Keuangan Information, Communication, and Financial Services	Rekreasi, Olahraga, dan Budaya Recreation, Sports, and Culture
(1)	(6)	(7)	(8)	(9)
Januari/January	100,19	102,94	100,98	103,48
Februari/February	100,19	100,26	100,98	103,48
Maret/March	100,45	96,99	100,98	103,56
April/April	100,45	96,17	99,48	103,56
Mei/May	100,64	98,65	99,48	103,59
Juni/June	100,60	100,32	99,48	103,88
Juli/July	100,74	98,26	99,48	103,91
Agustus/August	101,01	98,41	99,48	104,35
September/September	101,01	96,98	99,48	104,38
Oktober/October	100,94	96,41	99,48	104,39
November/November	100,89	97,90	99,48	103,96
Desember/December	100,56	100,21	99,48	103,99
<b>2020</b>	<b>100,64</b>	<b>98,63</b>	<b>99,86</b>	<b>103,88</b>

Lanjutan Tabel/*Continued Table* 11.3

Bulan <i>Month</i>	Pendidikan <i>Education</i>	Penyediaan Makanan dan Minuman/ Restoran <i>Food and Beverage Providers/ Restaurant</i>	Perawatan Pribadi dan Jasa Lainnya <i>Personal Care and Other Services</i>	Umum <i>General</i>
(1)	(10)	(12)	(13)	(14)
Januari/ <i>January</i>	108,81	100,34	104,94	103,67
Februari/ <i>February</i>	108,81	100,34	105,31	103,51
Maret/ <i>March</i>	108,81	100,54	107,60	103,11
April/ <i>April</i>	108,81	100,54	110,81	103,18
Mei/ <i>May</i>	108,81	100,54	111,48	103,34
Juni/ <i>June</i>	108,81	101,15	109,38	103,40
Juli/ <i>July</i>	108,81	101,16	110,32	103,22
Agustus/ <i>August</i>	111,38	101,16	113,10	103,24
September/ <i>September</i>	112,05	101,23	114,05	103,12
Oktober/ <i>October</i>	112,05	101,23	113,07	103,25
November/ <i>November</i>	112,05	101,23	111,99	103,58
Desember/ <i>December</i>	112,05	101,24	111,79	104,67
<b>2020</b>	<b>110,10</b>	<b>100,89</b>	<b>110,32</b>	<b>103,44</b>

Sumber/*Source*: BPS, Survei Harga Konsumen/*BPS-Statistics Indonesia, Consumer Price Survey*

**Tabel**  
**Table** 11.4**Laju Inflasi Bulanan Menurut Kelompok Pengeluaran di Kota Batam (2018=100), 2020**  
**Monthly Inflation Rate by Expenditure Group in Batam Municipality (2018=100), 2020**

<b>Bulan Month</b>	<b>Makanan, Minuman, dan Tembakau Food, Drinks, and Tobacco</b>	<b>Pakaian dan Alas Kaki Clothing and Footwear</b>	<b>Perumahan, Air, Listrik, dan Bahan Bakar Rumah Tangga Housing, Water, Electricity, and Household Fuel</b>	<b>Perlengkapan, Peralatan, dan Pemeliharaan Rutin Rumah Tangga/ Household Equipment, Tools, and Routine Maintenance</b>
(1)	(2)	(3)	(4)	(5)
Januari/January	0,63	0,11	0,03	0,03
Februari/February	0,59	0,00	0,00	-0,35
Maret/March	-0,49	-0,06	0,00	-0,01
April/April	0,24	0,00	0,00	0,00
Mei/May	-0,66	0,01	0,00	-0,04
Juni/June	-0,30	0,00	0,00	0,14
Juli/July	-0,02	0,01	0,03	0,46
Agustus/August	-1,22	0,02	0,09	0,03
September/September	-0,16	0,05	0,00	-0,06
Oktober/October	0,96	-0,07	0,00	-0,23
November/November	0,67	-0,14	0,11	0,26
Desember/December	2,64	0,13	0,00	0,43
<b>2020</b>	<b>2,86</b>	<b>0,06</b>	<b>0,26</b>	<b>0,65</b>

Lanjutan Tabel/*Continued Table* 11.4

<b>Bulan Month</b>	<b>Kesehatan Health</b>	<b>Transportasi Transportation</b>	<b>Informasi, Komunikasi, dan Jasa Keuangan Information, Communication, and Financial Services</b>	<b>Rekreasi, Olahraga, dan Budaya Recreation, Sports, and Culture</b>
(1)	(6)	(7)	(8)	(9)
Januari/ <i>January</i>	0,01	-0,51	0,00	0,00
Februari/ <i>February</i>	0,00	-2,60	0,00	0,00
Maret/ <i>March</i>	0,26	-3,26	0,00	0,08
April/ <i>April</i>	0,00	-0,85	-1,49	0,00
Mei/ <i>May</i>	0,19	2,58	0,00	0,03
Juni/ <i>June</i>	-0,04	1,69	0,00	0,28
Juli/ <i>July</i>	0,14	-2,05	0,00	0,03
Agustus/ <i>August</i>	0,27	0,15	0,00	0,42
September/ <i>September</i>	0,00	-1,45	0,00	0,03
Oktober/ <i>October</i>	-0,07	-0,59	0,00	0,01
November/ <i>November</i>	-0,05	1,55	0,00	-0,41
Desember/ <i>December</i>	-0,33	2,36	0,00	0,03
<b>2020</b>	<b>0,38</b>	<b>-3,15</b>	<b>-1,49</b>	<b>0,49</b>

Lanjutan Tabel/*Continued Table* 11.4

<b>Bulan Month</b>	<b>Pendidikan Education</b>	<b>Penyediaan Makanan dan Minuman/ Restoran Food and Beverage Providers/ Restaurant</b>	<b>Perawatan Pribadi dan Jasa Lainnya Personal Care and Other Services</b>	<b>Umum General</b>
(1)	(10)	(12)	(13)	(14)
Januari/ <i>January</i>	0,00	0,00	0,48	0,15
Februari/ <i>February</i>	0,00	0,00	0,35	-0,15
Maret/ <i>March</i>	0,00	0,20	2,17	-0,39
April/ <i>April</i>	0,00	0,00	2,98	0,07
Mei/ <i>May</i>	0,00	0,00	0,60	0,16
Juni/ <i>June</i>	0,00	0,62	-1,88	0,06
Juli/ <i>July</i>	0,00	0,00	0,86	-0,17
Agustus/ <i>August</i>	2,36	0,00	2,52	0,02
September/ <i>September</i>	0,60	0,07	0,84	-0,12
Oktober/ <i>October</i>	0,00	0,00	-0,86	0,13
November/ <i>November</i>	0,00	0,00	-0,96	0,32
Desember/ <i>December</i>	0,00	0,01	-0,18	1,05
<b>2020</b>	<b>2,98</b>	<b>0,90</b>	<b>7,04</b>	<b>1,12</b>

Sumber/*Source*: BPS, Survei Harga Konsumen/*BPS-Statistics Indonesia, Consumer Price Survey*



**Tabel**  
**Table** 11.5**Indeks Harga Konsumen per Bulan Menurut Kelompok Pengeluaran di Kota Tanjungpinang (2018=100), 2020**  
**Consumer Price Index per Month by Expenditure Group in Tanjungpinang Municipality (2018=100), 2020**

<b>Bulan</b> <b>Month</b>	<b>Makanan, Minuman, dan Tembakau</b> <b>Food, Drinks, and Tobacco</b>	<b>Pakaian dan Alas Kaki</b> <b>Clothing and Footwear</b>	<b>Perumahan, Air, Listrik, dan Bahan Bakar Rumah Tangga</b> <b>Housing, Water, Electricity, and Household Fuel</b>	<b>Perlengkapan, Peralatan, dan Pemeliharaan Rutin Rumah Tangga/ Household Equipment, Tools, and Routine Maintenance</b>
(1)	(2)	(3)	(4)	(5)
Januari/January	105,58	104,30	100,60	105,51
Februari/February	105,60	104,30	100,60	105,14
Maret/March	104,52	104,30	100,59	105,33
April/April	104,02	104,30	100,59	105,38
Mei/May	103,48	104,40	100,59	105,45
Juni/June	103,68	104,38	100,63	105,58
Juli/July	103,85	104,39	100,63	105,53
Agustus/August	103,09	104,35	100,63	105,92
September/September	103,31	104,34	100,65	106,02
Oktober/October	104,43	104,34	100,53	106,10
November/November	105,52	104,34	100,44	106,11
Desember/December	108,55	104,35	100,46	106,20
<b>2020</b>	<b>104,64</b>	<b>104,34</b>	<b>100,58</b>	<b>105,69</b>

Lanjutan Tabel/Continued Table 11.5

Bulan Month	Kesehatan Health	Transportasi Transportation	Informasi, Komunikasi, dan Jasa Keuangan Information, Communication, and Financial Services	Rekreasi, Olahraga, dan Budaya Recreation, Sports, and Culture
(1)	(6)	(7)	(8)	(9)
Januari/January	101,60	103,43	100,22	101,21
Februari/February	101,63	101,70	100,22	101,16
Maret/March	101,63	99,94	100,23	101,16
April/April	101,76	98,75	98,71	101,16
Mei/May	101,82	99,85	98,71	101,16
Juni/June	101,83	100,24	98,70	101,20
Juli/July	101,81	102,14	98,70	101,37
Agustus/August	101,82	103,09	98,70	101,55
September/September	102,56	98,40	98,70	101,60
Oktober/October	102,56	99,38	98,62	101,60
November/November	102,54	101,83	98,69	101,60
Desember/December	102,47	103,66	98,69	101,61
<b>2020</b>	<b>102,00</b>	<b>101,03</b>	<b>99,07</b>	<b>101,37</b>

Lanjutan Tabel/*Continued Table* 11.5

<b>Bulan</b> <i>Month</i>	<b>Pendidikan</b> <i>Education</i>	<b>Penyediaan Makanan dan Minuman/ Restoran</b> <i>Food and Beverage Providers/ Restaurant</i>	<b>Perawatan Pribadi dan Jasa Lainnya</b> <i>Personal Care and Other Services</i>	<b>Umum</b> <i>General</i>
(1)	(10)	(12)	(13)	(14)
Januari/ <i>January</i>	107,98	101,76	105,79	103,46
Februari/ <i>February</i>	107,98	101,76	106,13	103,26
Maret/ <i>March</i>	107,98	102,05	107,24	102,85
April/ <i>April</i>	107,98	102,05	109,71	102,61
Mei/ <i>May</i>	107,98	102,05	110,02	102,62
Juni/ <i>June</i>	107,98	102,05	109,47	102,71
Juli/ <i>July</i>	107,98	102,05	110,92	103,06
Agustus/ <i>August</i>	109,72	102,05	113,21	103,18
September/ <i>September</i>	113,38	102,05	113,51	102,85
Oktober/ <i>October</i>	113,38	102,05	112,97	103,23
November/ <i>November</i>	113,38	102,05	112,38	103,78
Desember/ <i>December</i>	113,46	102,05	111,53	104,80
<b>2020</b>	<b>109,93</b>	<b>102,00</b>	<b>110,24</b>	<b>103,20</b>

Sumber/*Source*: BPS, Survei Harga Konsumen/*BPS-Statistics Indonesia, Consumer Price Survey*

**Tabel**  
**Table** 11.6**Laju Inflasi Bulanan Menurut Kelompok Pengeluaran di Kota Tanjungpinang (2018=100), 2020**  
*Monthly Inflation Rate by Expenditure Group in Tanjungpinang Municipality (2018=100), 2020*

<b>Bulan Month</b>	<b>Makanan, Minuman, dan Tembakau Food, Drinks, and Tobacco</b>	<b>Pakaian dan Alas Kaki Clothing and Footwear</b>	<b>Perumahan, Air, Listrik, dan Bahan Bakar Rumah Tangga Housing, Water, Electricity, and Household Fuel</b>	<b>Perlengkapan, Peralatan, dan Pemeliharaan Rutin Rumah Tangga/ Household Equipment, Tools, and Routine Maintenance</b>
(1)	(2)	(3)	(4)	(5)
Januari/January	1,12	0,32	0,07	-0,02
Februari/February	0,02	0,00	0,00	-0,35
Maret/March	-1,02	0,00	-0,01	0,18
April/April	-0,48	0,00	0,00	0,05
Mei/May	-0,52	0,10	0,00	0,07
Juni/June	0,19	-0,02	0,04	0,12
Juli/July	0,16	0,01	0,00	-0,05
Agustus/August	-0,73	-0,04	0,00	0,37
September/September	0,21	-0,01	0,02	0,09
Oktober/October	1,08	0,00	-0,12	0,08
November/November	1,04	0,00	-0,09	0,01
Desember/December	2,87	0,01	0,02	0,08
<b>2020</b>	<b>3,97</b>	<b>0,37</b>	<b>-0,07</b>	<b>0,63</b>

Lanjutan Tabel/Continued Table 11.6

<b>Bulan Month</b>	<b>Kesehatan Health</b>	<b>Transportasi Transportation</b>	<b>Informasi, Komunikasi, dan Jasa Keuangan Information, Communication, and Financial Services</b>	<b>Rekreasi, Olahraga, dan Budaya Recreation, Sports, and Culture</b>
(1)	(6)	(7)	(8)	(9)
Januari/January	0.78	-0.42	-0.01	0.00
Februari/February	0.03	-1.67	0.00	-0.05
Maret/March	0.00	-1.73	0.01	0.00
April/April	0.13	-1.19	-1.52	0.00
Mei/May	0.06	1.11	0.00	0.00
Juni/June	0.01	0.39	-0.01	0.04
Juli/July	-0.02	1.90	0.00	0.17
Agustus/August	0.01	0.93	0.00	0.18
September/September	0.73	-4.55	0.00	0.05
Oktober/October	0.00	1.00	-0.08	0.00
November/November	-0.02	2.47	0.07	0.00
Desember/December	-0.07	1.80	0.00	0.01
<b>2020</b>	<b>1.65</b>	<b>-0.20</b>	<b>-1.54</b>	<b>0.40</b>

Lanjutan Tabel/Continued Table 11.6

Bulan Month	Pendidikan Education	Penyediaan Makanan dan Minuman/ Restoran Food and Beverage Providers/ Restaurant	Perawatan Pribadi dan Jasa Lainnya Personal Care and Other Services	Umum General
(1)	(10)	(12)	(13)	(14)
Januari/January	0,00	0,00	0,90	0,36
Februari/February	0,00	0,00	0,32	-0,19
Maret/March	0,00	0,28	1,05	-0,40
April/April	0,00	0,00	2,30	-0,23
Mei/May	0,00	0,00	0,28	0,01
Juni/June	0,00	0,00	-0,50	0,09
Juli/July	0,00	0,00	1,32	0,34
Agustus/August	1,61	0,00	2,06	0,12
September/September	3,34	0,00	0,26	-0,32
Oktober/October	0,00	0,00	-0,48	0,37
November/November	0,00	0,00	-0,52	0,53
Desember/December	0,07	0,00	-0,76	0,98
<b>2020</b>	<b>5,08</b>	<b>0,28</b>	<b>6,37</b>	<b>1,66</b>

Sumber/Source: BPS, Survei Harga Konsumen/BPS-Statistics Indonesia, Consumer Price Survey

**Tabel**  
**Table** 11.7**Nilai Tukar Petani Menurut Subsektor dan Bulan di  
Provinsi Kepulauan Riau (2018=100), 2020**  
*Farmer Exchange Rate by Subsector and Month in  
Kepulauan Riau Province (2018=100), 2020*

<b>Bulan Month</b>	<b>Tanaman Pangan Crops</b>	<b>Hortikultura Horticulture</b>	<b>Tanaman Perkebunan Rakyat Plantation</b>	<b>Peternakan Animal Husbandry</b>
(1)	(2)	(3)	(4)	(5)
Januari/January	102,96	108,65	93,53	97,80
Februari/February	100,71	107,26	96,01	98,05
Maret/March	101,84	105,99	93,43	98,42
April/April	103,72	105,03	92,25	98,21
Mei/May	102,49	103,88	88,50	99,49
Juni/June	101,19	102,29	86,48	101,68
Juli/July	102,38	100,81	84,37	102,77
Agustus/August	101,11	100,95	86,60	102,25
September/September	101,75	102,65	85,22	101,38
Oktober/October	103,45	103,62	86,40	100,42
November/November	103,89	102,86	87,52	99,39
Desember/December	104,54	105,39	89,57	99,86
<b>2020</b>	<b>102,50</b>	<b>104,12</b>	<b>89,16</b>	<b>99,98</b>

Lanjutan Tabel/Continued Table 11.7

Bulan Month	Perikanan Fishery	Perikanan Tangkap Capture Fisheries	Perikanan Budidaya Aquaculture	Umum General
(1)	(6)	(7)	(8)	(9)
Januari/January	103,57	103,59	103,25	101,38
Februari/February	102,47	102,39	103,91	101,27
Maret/March	103,23	103,21	103,54	100,59
April/April	100,57	100,55	100,96	99,28
Mei/May	99,33	99,25	100,80	97,60
Juni/June	100,13	100,10	100,62	97,05
Juli/July	101,96	102,03	100,60	96,86
Agustus/August	103,68	103,87	100,29	97,94
September/September	105,02	105,38	98,61	98,35
Oktober/October	105,25	105,57	99,31	98,99
November/November	107,22	107,72	98,10	99,66
Desember/December	108,53	109,07	98,67	101,35
<b>2020</b>	<b>103,41</b>	<b>103,56</b>	<b>100,72</b>	<b>99,19</b>

Sumber/Source: BPS, Survei Harga Pedesaan/BPS-Statistics Indonesia, Rural Price Survey



**Tabel**  
**Table 11.8****Nilai Tukar Usaha Petani Menurut Subsektor dan Bulan  
di Provinsi Kepulauan Riau (2018=100), 2020**  
*Farmer Business Exchange Rate by Subsector and  
Month in Kepulauan Riau Province (2018=100), 2020*

<b>Bulan Month</b>	<b>Tanaman Pangan Crops</b>	<b>Hortikultura Horticulture</b>	<b>Tanaman Perkebunan Rakyat Plantation</b>	<b>Peternakan Animal Husbandry</b>
(1)	(2)	(3)	(4)	(5)
Januari/January	103,41	110,31	94,58	98,46
Februari/February	101,24	109,16	97,58	99,14
Maret/March	102,42	108,01	95,04	99,55
April/April	104,07	106,88	93,67	99,24
Mei/May	102,85	105,81	89,96	100,66
Juni/June	101,35	104,29	87,74	102,69
Juli/July	102,36	102,61	85,28	103,70
Agustus/August	100,89	102,70	87,41	103,16
September/September	101,17	104,11	85,81	102,06
Oktober/October	103,18	105,36	87,31	101,28
November/November	103,78	104,77	88,66	100,43
Desember/December	104,67	107,50	91,00	100,96
<b>2020</b>	<b>102,62</b>	<b>105,96</b>	<b>90,34</b>	<b>100,94</b>

Lanjutan Tabel/Continued Table 11.8

Bulan Month	Perikanan Fishery	Perikanan Tangkap Capture Fisheries	Perikanan Budidaya Aquaculture	Umum General
(1)	(6)	(7)	(8)	(9)
Januari/January	104,27	104,25	104,49	102,38
Februari/February	103,33	103,22	105,31	102,59
Maret/March	104,20	104,16	104,96	101,99
April/April	101,59	101,56	102,03	100,57
Mei/May	100,30	100,21	101,97	98,93
Juni/June	100,99	100,96	101,56	98,28
Juli/July	102,75	102,83	101,44	97,90
Agustus/August	104,30	104,49	100,80	98,87
September/September	105,59	105,96	98,89	99,08
Oktober/October	105,88	106,22	99,70	99,94
November/November	108,06	108,57	98,66	100,82
Desember/December	109,49	110,02	99,72	102,70
<b>2020</b>	<b>104,23</b>	<b>104,37</b>	<b>101,63</b>	<b>100,34</b>

Sumber/Source: BPS, Survei Harga Pedesaan/BPS-Statistics Indonesia, Rural Price Survey



# 12

## PENGELUARAN PENDUDUK

POPULATION  
EXPENDITURE

### Persentase Pengeluaran per Kapita Sebulan di Daerah Perkotaan dan Perdesaan di Provinsi Kepulauan Riau, 2020

*Percentage of Monthly Expenditure per Capita in Urban and Rural Areas  
in Kepulauan Riau Province, 2020*



**BUKAN MAKANAN**  
Non Food

**54,87**



**MAKANAN**  
Food

**45,13**





**PENJELASAN TEKNIS**

1. Kegiatan pengumpulan data sosial dan ekonomi yang dilaksanakan secara rutin oleh BPS melalui Survei Sosial Ekonomi Nasional (Susenas).
2. Sejak tahun 2011 sampai dengan 2014, pengumpulan data Susenas konsumsi pengeluaran rumah tangga dilaksanakan secara triwulanan. Mulai tahun 2015 pengumpulan data Susenas dilaksanakan dua kali dalam setahun, yaitu pada Maret dan September.
3. Target sampel Susenas Maret adalah 300.000 rumah tangga yang tersebar di seluruh kabupaten/kota di Indonesia. Target sampel Susenas pada bulan September adalah sebanyak 75.000 rumah tangga.
4. Data hasil pencacahan Susenas Maret dapat disajikan untuk tingkat nasional, provinsi, dan kabupaten/kota, sedangkan untuk data hasil Susenas September hanya dapat disajikan untuk tingkat nasional dan provinsi.
5. Data konsumsi/pengeluaran yang dikumpulkan pada Susenas Maret dibagi menjadi dua kelompok, yaitu makanan dan bukan makanan. Jumlah komoditas makanan sebanyak 174 komoditas. Pengumpulan data kelompok makanan meliputi banyaknya

**TECHNICAL NOTES**

1. *Socioeconomic data collection activities are carried out regularly by the BPS-Statistics Indonesia through the National Socioeconomic Survey (Susenas).*
2. *Since 2011 to 2014, Susenas data collection of household consumption/ expenditures was conducted quarterly. Starting in 2015, collecting of data Susenas carry out twice a year, in March and September.*
3. *The March Susenas target sample covers 300.000 households spread out at all regency/municipality in Indonesia. The September Susenas target sample covers 75.000 households.*
4. *The result from Susenas data Collection in March can be presented on national, provincial, and regency/ municipal level estimates, while data collection in September can be disseminated only for the national and provincial levels.*
5. *The consumption/expenditure data collected in March Susenas are divided into two groups, namely food and non-food. The number of food commodity are 174 commodities. The food group data collection includes quantity and value of commodities consumed.*

komoditas yang dikonsumsi beserta nilai pengeluarannya.

6. Referensi waktu survei yang digunakan adalah selama seminggu terakhir untuk konsumsi makanan dan sebulan atau setahun terakhir untuk konsumsi bukan makanan.
6. *The survey time reference period is previous week before enumeration date for food consumption and last month or last year for non-food consumption.*

<https://kepri.bps.go.id>

**ULASAN**

Pengeluaran Penduduk dibedakan menjadi dua kelompok yaitu makanan dan bukan makanan.

Berdasarkan data hasil Survei Sosial Ekonomi Nasional (SUSENAS) Maret 2020 memperlihatkan bahwa pengeluaran rata-rata per kapita sebulan penduduk Provinsi Kepulauan Riau untuk kelompok makanan mencapai Rp 800.424,- sedangkan kelompok non makanan mencapai Rp 973.097,-.

**DESCRIPTION**

*Population expenditure can be divided into two groups namely food and non-food.*

*According to National Socioeconomic Survey (SUSENAS) March 2020, monthly average expenditure per capita in Kepulauan Riau Province reached Rp 800,424.- for foodstuff while the non-food group reached Rp 973,097.-.*



**Tabel 12.1** Rata-rata Pengeluaran per Kapita Sebulan Menurut Kelompok Komoditas dan Daerah Tempat Tinggal di Provinsi Kepulauan Riau (rupiah), 2019 dan 2020  
**Table 12.1** *Monthly Average Expenditure per Capita by Commodity Group and Urban-Rural Classification (rupiahs), 2019 and 2020*

Kelompok Komoditas/ Commodity Group	2019		
	Kota/ Urban	Desa/ Rural	Kota+Desa/ Urban+Rural
(1)	(2)	(3)	(4)
<b>Makanan/Food</b>			
Padi-padian/Cereals	62 565	77 131	64 035
Umbi-umbian/Tubers	7 049	4 353	6 777
Ikan/udang/cumi/kerang/Fish/shrimp/common squid/shells	83 046	81 432	82 883
Daging/Meat	39 680	17 418	37 433
Telur dan susu/Eggs and milk	51 494	37 059	50 038
Sayur-sayuran/Vegetables	57 882	50 626	57 150
Kacang-kacangan/Legumes	11 324	9 277	11 118
Buah-buahan/Fruits	37 496	20 615	35 792
Minyak dan kelapa/Oil and coconut	15 141	18 015	15 431
Bahan minuman/Beverage stuffs	18 275	26 741	19 129
Bumbu-bumbuan/Spices	14 077	18 157	14 489
Konsumsi lainnya/Miscellaneous food items	12 968	16 575	13 332
Makanan dan minuman jadi/Prepared food and beverages	325 380	160 006	308 692
Rokok/Cigarettes	72 772	72 628	72 758
<b>Jumlah makanan/Total food</b>	<b>809 149</b>	<b>610 033</b>	<b>789 057</b>
<b>Bukan makanan/Non-food</b>			
Perumahan dan fasilitas rumah tangga/ Housing and household facilities	538 082	281 077	512 148
Aneka komoditas dan jasa/Goods and services	272 284	102 617	255 163
Pakaian, alas kaki, dan tutup kepala/ Clothing, footwear, and headgear	59 833	36 408	57 469
Komoditas tahan lama/Durable goods	87 215	48 037	83 261
Pajak, pungutan, dan asuransi/Taxes and insurance	65 454	24 754	61 347
Keperluan pesta dan upacara/kenduri/Parties and ceremonies	21 225	6 153	19 704
<b>Jumlah bukan makanan/Total non-food</b>	<b>1 044 092</b>	<b>499 045</b>	<b>989 093</b>
<b>Jumlah/Total</b>	<b>1 853 241</b>	<b>1 109 079</b>	<b>1 778 150</b>

Lanjutan Tabel/Continued Table 12.1

Kelompok Komoditas/ Commodity Group	2020		
	Kota/ Urban	Desa/ Rural	Kota+Desa/ Urban+Rural
(1)	(2)	(3)	(4)
<b>Makanan/Food</b>			
Padi-padian/Cereals	64 172	74 703	65 219
Umbi-umbian/Tubers	7 905	6 029	7 718
Ikan/udang/cumi/kerang/Fish/shrimp/common squid/shells	90 368	80 886	89 426
Daging/Meat	37 982	17 410	35 938
Telur dan susu/Eggs and milk	56 935	37 719	55 025
Sayur-sayuran/Vegetables	69 965	54 843	68 462
Kacang-kacangan/Legumes	11 394	9 665	11 222
Buah-buahan/Fruits	40 522	21 184	38 601
Minyak dan kelapa/Oil and coconut	16 334	17 261	16 426
Bahan minuman/Beverage stuffs	18 291	25 631	19 020
Bumbu-bumbuan/Spices	15 003	17 552	15 256
Konsumsi lainnya/Miscellaneous food items	13 234	15 078	13 418
Makanan dan minuman jadi/Prepared food and beverages	301 938	158 246	287 659
Rokok/Cigarettes	75 931	87 027	77 034
<b>Jumlah makanan/Total food</b>	<b>819 974</b>	<b>623 234</b>	<b>800 424</b>
<b>Bukan makanan/Non-food</b>			
Perumahan dan fasilitas rumah tangga/ Housing and household facilities	548 294	294 531	523 078
Aneka komoditas dan jasa/Goods and services	257 805	111 254	243 243
Pakaian, alas kaki, dan tutup kepala/ Clothing, footwear, and headgear	57 277	37 908	55 352
Komoditas tahan lama/Durable goods	73 303	36 348	69 631
Pajak, pungutan, dan asuransi/Taxes and insurance	66 333	36 678	63 386
Keperluan pesta dan upacara/kenduri/Parties and ceremonies	20 020	3 789	18 407
<b>Jumlah bukan makanan/Total non-food</b>	<b>1 023 032</b>	<b>520 509</b>	<b>973 097</b>
<b>Jumlah/Total</b>	<b>1 843 006</b>	<b>1 143 743</b>	<b>1 773 521</b>

Sumber/Source: BPS, Survei Sosial Ekonomi Nasional (Susenas) Maret 2019 dan Maret 2020/BPS-Statistics Indonesia, National Socioeconomic Survey March 2019 and March 2020

**Tabel 12.2** **Persentase Pengeluaran per Kapita Sebulan Menurut Kelompok Komoditas dan Daerah Tempat Tinggal di Provinsi Kepulauan Riau (rupiah), 2019 dan 2020**  
**Percentage of Monthly Expenditure per Capita by Commodity Group and Urban-Rural Classification (rupiahs), 2019 and 2020**

Kelompok Komoditas/ Commodity Group	2019		
	Kota/ Urban	Desa/ Rural	Kota+Desa/ Urban+Rural
(1)	(2)	(3)	(4)
<b>Makanan/Food</b>			
Padi-padian/Cereals	3,38	6,95	3,60
Umbi-umbian/Tubers	0,38	0,39	0,38
Ikan/udang/cumi/kerang/Fish/shrimp/common squid/shells	4,48	7,34	4,66
Daging/Meat	2,14	1,57	2,11
Telur dan susu/Eggs and milk	2,78	3,34	2,81
Sayur-sayuran/Vegetables	3,12	4,56	3,21
Kacang-kacangan/Legumes	0,61	0,84	0,63
Buah-buahan/Fruits	2,02	1,86	2,01
Minyak dan kelapa/Oil and coconut	0,82	1,62	0,87
Bahan minuman/Beverage stuffs	0,99	2,41	1,08
Bumbu-bumbuan/Spices	0,76	1,64	0,81
Konsumsi lainnya/Miscellaneous food items	0,70	1,49	0,75
Makanan dan minuman jadi/Prepared food and beverages	17,56	14,43	17,36
Rokok/Cigarettes	3,93	6,55	4,09
<b>Jumlah makanan/Total food</b>	<b>43,66</b>	<b>55,00</b>	<b>44,38</b>
<b>Bukan makanan/Non-food</b>			
Perumahan dan fasilitas rumah tangga/ Housing and household facilities	29,03	25,34	28,80
Aneka komoditas dan jasa/Goods and services	14,69	9,25	14,35
Pakaian, alas kaki, dan tutup kepala/ Clothing, footwear, and headgear	3,23	3,28	3,23
Komoditas tahan lama/Durable goods	4,71	4,33	4,68
Pajak, pungutan, dan asuransi/Taxes and insurance	3,53	2,23	3,45
Keperluan pesta dan upacara/kenduri/Parties and ceremonies	1,15	0,55	1,11
<b>Jumlah bukan makanan/Total non-food</b>	<b>56,34</b>	<b>45,00</b>	<b>55,62</b>
<b>Jumlah/Total</b>	<b>100,00</b>	<b>100,00</b>	<b>100,00</b>

Lanjutan Tabel/Continued Table 12.1

Kelompok Komoditas/ Commodity Group	2020		
	Kota/ Urban	Desa/ Rural	Kota+Desa/ Urban+Rural
(1)	(2)	(3)	(4)
<b>Makanan/Food</b>			
Padi-padian/Cereals	3,48	6,53	3,68
Umbi-umbian/Tubers	0,43	0,53	0,44
Ikan/udang/cumi/kerang/Fish/shrimp/common squid/shells	4,90	7,07	5,04
Daging/Meat	2,06	1,52	2,03
Telur dan susu/Eggs and milk	3,09	3,30	3,10
Sayur-sayuran/Vegetables	3,80	4,80	3,86
Kacang-kacangan/Legumes	0,62	0,85	0,63
Buah-buahan/Fruits	2,20	1,85	2,18
Minyak dan kelapa/Oil and coconut	0,89	1,51	0,93
Bahan minuman/Beverage stuffs	0,99	2,24	1,07
Bumbu-bumbuan/Spices	0,81	1,53	0,86
Konsumsi lainnya/Miscellaneous food items	0,72	1,32	0,76
Makanan dan minuman jadi/Prepared food and beverages	16,38	13,84	16,22
Rokok/Cigarettes	4,12	7,61	4,34
<b>Jumlah makanan/Total food</b>	<b>44,49</b>	<b>54,49</b>	<b>45,13</b>
<b>Bukan makanan/Non-food</b>			
Perumahan dan fasilitas rumah tangga/ Housing and household facilities	29,75	25,75	29,49
Aneka komoditas dan jasa/Goods and services	13,99	9,73	13,72
Pakaian, alas kaki, dan tutup kepala/ Clothing, footwear, and headgear	3,11	3,31	3,12
Komoditas tahan lama/Durable goods	3,98	3,18	3,93
Pajak, pungutan, dan asuransi/Taxes and insurance	3,60	3,21	3,57
Keperluan pesta dan upacara/kenduri/Parties and ceremonies	1,09	0,33	1,04
<b>Jumlah bukan makanan/Total non-food</b>	<b>55,51</b>	<b>45,51</b>	<b>54,87</b>
<b>Jumlah/Total</b>	<b>100,00</b>	<b>100,00</b>	<b>100,00</b>

Sumber/Source: BPS, Survei Sosial Ekonomi Nasional (Susenas) Maret 2019 dan Maret 2020/BPS-Statistics Indonesia, National Socioeconomic Survey March 2019 and March 2020

**Tabel**  
**Table** 12.3

**Rata-rata Pengeluaran per Kapita Sebulan Makanan dan Bukan Makanan Menurut Kabupaten/Kota (rupiah), 2019 dan 2020**

**Monthly Average of Food and Non-Food Expenditure per Capita Areas by Regency/Municipality (rupiahs), 2019 and 2020**

Kabupaten/Kota Regency/ Municipality	Makanan/Food		Bukan Makanan/ Non-Food		Jumlah/Total	
	2019	2020	2019	2020	2019	2020
(1)	(2)	(3)	(4)	(5)	(6)	(7)
Karimun	674 769,67	660 223,04	696 174,10	612 222,61	1 370 943,77	1 272 445,65
Bintan	581 389,39	597 333,49	594 139,86	633 826,54	1 175 529,25	1 231 160,02
Natuna	600 094,13	651 900,33	511 701,54	618 597,52	1 111 795,68	1 270 497,85
Lingga	603 602,58	647 081,28	506 573,94	477 389,42	1 110 176,52	1 124 470,70
Kepulauan Anambas	784 068,19	759 332,80	722 459,51	722 189,78	1 506 527,70	1 481 522,58
Kota Batam	854 178,05	864 509,99	1 166 669,00	1 124 024,07	2 020 847,05	1 988 534,06
Kota Tanjung Pinang	799 697,27	810 815,07	895 197,62	1 015 891,23	1 694 894,89	1 826 706,30
<b>Kepulauan Riau</b>	<b>789 057,00</b>	<b>800 424,35</b>	<b>989 093,00</b>	<b>973 096,69</b>	<b>1 778 150,00</b>	<b>1 773 521,04</b>

Sumber/Source: BPS, Survei Sosial Ekonomi Nasional (Susenas) Maret 2019 dan Maret 2020/BPS-Statistics Indonesia, National Socioeconomic Survey March 2019 and March 2020

**Tabel**  
**Table** 12.4

**Persentase Pengeluaran per Kapita Sebulan Makanan dan Bukan Makanan Menurut Kabupaten/Kota di Provinsi Kepulauan Riau, 2019 dan 2020**  
*Percentage of Monthly Food and Non-Food Expenditure per Capita by Regency/Municipality in Kepulauan Riau Province, 2019 and 2020*

Kabupaten/Kota Regency/Municipality	Makanan Food		Bukan Makanan Non-Food	
	2019	2020	2019	2020
(1)	(2)	(3)	(4)	(5)
Karimun	49,22	51,89	50,78	48,11
Bintan	49,46	48,52	50,54	51,48
Natuna	53,98	51,31	46,02	48,69
Lingga	54,37	57,55	45,63	42,45
Kepulauan Anambas	52,04	51,25	47,96	48,75
Kota Batam	42,27	43,47	57,73	56,53
Kota Tanjung Pinang	47,18	44,39	52,82	55,61
<b>Kepulauan Riau</b>	<b>44,38</b>	<b>45,13</b>	<b>55,62</b>	<b>54,87</b>

Sumber/Source: BPS, Survei Sosial Ekonomi Nasional (Susenas) Maret 2019 dan Maret 2020/BPS-Statistics Indonesia, National Socioeconomic Survey March 2019 and March 2020

**Tabel 12.5** **Persentase Penduduk Menurut Golongan Pengeluaran Per Kapita Sebulan di Provinsi Kepulauan Riau, 2019 dan 2020**  
**Percentage of Population by Class of Monthly Expenditure per Capita in Kepulauan Riau Province, 2019 and 2020**

<b>Golongan Pengeluaran per Kapita Sebulan (rupiah)/Class of Monthly Expenditure per Capita (rupiahs)</b>	<b>2019</b>	<b>2020</b>
(1)	(2)	(3)
< 150 000	0,00	0,00
150 000–199 999	0,00	0,00
200 000–299 999	0,00	0,02
300 000–499 999	1,82	2,58
500 000–749 999	12,80	10,52
750 000–999 999	14,86	13,92
1 000 000–1 499 999	22,15	25,38
1 500 000+	48,37	47,58
<b>Jumlah/Total</b>	<b>100,00</b>	<b>100,00</b>

Sumber/Source: BPS, Survei Sosial Ekonomi Nasional (Susenas) Maret 2019 dan Maret 2020/BPS-Statistics Indonesia, National Socioeconomic Survey March 2019 and March 2020

# 13

# PERDAGANGAN LUAR NEGERI

FOREIGN TRADE

## Volume dan Nilai Ekspor dan Impor di Provinsi Kepulauan Riau, 2020

*Volume and Value of Export and Import in Kepulauan Riau Province, 2020*

**Ekspor**

*Export*

**7.675.726,16 TON**

**11.263.689.521,00 US\$**

**Impor**

*Import*

**6.621.193,78 TON**

**10.765.277.673,00 US\$**







**PENJELASAN TEKNIS**

1. Data ekspor utamanya berasal dari dokumen kepabeanan BC 3.0 atau yang disebut dokumen Pemberitahuan Ekspor Barang (PEB) yang diisi oleh eksportir. Sejak 2015, sumber data lainnya adalah catatan instansi lain, PT. POS, dan survei ekspor perbatasan laut.
2. Data impor berasal dari dokumen kepabeanan BC 2.0 atau yang disebut dokumen Pemberitahuan Impor Barang (PIB), Pemberitahuan Impor Barang Khusus (PIBK), Pemberitahuan Pabean Free Trade Zone (PPFTZ) dan dokumen kepabeanan BC 2.3 yang mencatat impor barang dari Luar Negeri ke Kawasan Berikat.
3. Barang-barang yang dikirim ke luar negeri untuk diolah dicatat sebagai ekspor, sedangkan hasil olahan yang dikembalikan ke Indonesia dicatat sebagai impor.
4. Barang-barang luar negeri yang diolah di dalam negeri dicatat sebagai barang impor meskipun barang olahan tersebut akan kembali ke luar negeri.
5. **Negara utama** adalah negara yang mempunyai nilai ekspor/ impor terbesar pada tahun 2020.

**TECHNICAL NOTES**

1. *The export data are mainly compiled based on customs export documents BC 3.0 or known as Export Declarations (PEB), filled by exporters. Since 2015, other sources are administrative records of other agencies, post office, and sea border export survey.*
2. *The import data are compiled based on customs import documents BC 2.0 or known as Import Declarations Form (PIB), Import Declarations Form for Special Commodity (PIBK), Customs Declaration Form for Free Trade Zone (PPFTZ), and customs import documents BC 2.3 which records import goods from foreign countries to Bounded Zones Area.*
3. *Goods sent abroad for processing purposes are recorded as export while its products sent to Indonesia are recorded as import.*
4. *Foreign goods processed in Indonesia are still recorded as imports although its products will be sent back to abroad.*
5. **Major Country** is a country which has biggest export/import value in 2020.

6. **Pelabuhan utama** adalah pelabuhan yang mempunyai nilai ekspor/impor terbesar pada tahun 2020.
6. **Major port** is a port which has biggest export/import value in 2020.

<https://kepri.bps.go.id>

**ULASAN**

Hubungan antarnegara yang harmonis akan mendukung pertumbuhan ekonomi suatu negara.

Selain dalam bidang politik, yang tidak kalah penting adalah di bidang perdagangan antarnegara atau ekspor impor, terutama bagi daerah yang tidak dapat memenuhi seluruh kebutuhan masyarakatnya sendiri karena kondisi geografis seperti Provinsi Kepulauan Riau. Kegiatan perdagangan juga akan sangat berpengaruh terhadap lapangan pekerjaan penduduk Indonesia khususnya di wilayah Kepulauan Riau.

Selama periode 2020, ekspor barang yang diukur atas *free on board (FOB)* Provinsi Kepulauan Riau mencapai 12 miliar dolar AS dengan distribusi tertinggi disumbang oleh komoditas Mesin/ Peralatan Listrik sebesar 31,74 persen.

Nilai ekspor pada 2020 mengalami penurunan dibandingkan 2019 yaitu dari 12,79 miliar dolar AS menjadi 12 miliar dolar AS. Menurut tabel 13.1.3 terlihat bahwa Batu Ampar masih menjadi pelabuhan muat utama ekspor barang dari Kepulauan Riau. Merujuk tabel 13.1.2, perolehan devisa tertinggi selama 2020 berasal dari Singapura mencapai 4,99 miliar dolar AS, 41,57 persen pangsaanya terhadap keseluruhan ekspor.

**DESCRIPTION**

*Harmonious relations between countries will support a country's economic growth.*

*Besides in the political field, it is no less important is in the field of interstate trade or import and export, especially for regions that cannot meet all the needs of their own citizens due to geographical conditions such as the Kepulauan Riau Province. Trade activities will also greatly affect the employment of Indonesians, especially in Kepulauan Riau Province.*

*During the 2020 period, exports of goods measured on free on board (FOB) in Kepulauan Riau Province reached 12 billion US dollars with the highest distribution contributed by the Machinery Electrical Equipment commodity at 31.74 percent.*

*The value export in 2020 decreased compared to the value export in 2019 which is 12.79 billion US dollars to 12 billion US dollars. According to table 13.1.3 it appears that Batu Ampar is still the main loading port for export of goods from the Kepulauan Riau. Refers to table 13.1.2, the highest foreign exchange earnings for 2020 came from Singapore reaching 4.99 billion US dollars, 41.57 percent of its share of total exports.*

Nilai impor pada 2020 mengalami peningkatan dibandingkan 2019 yaitu dari 10,76 miliar dolar AS menjadi 11,26 miliar dolar AS. Menurut tabel 13.2.3 terlihat bahwa Batu Ampar masih menjadi pelabuhan bongkar utama impor barang ke Kepulauan Riau. Merujuk tabel 13.2.2, pengeluaran devisa tertinggi selama 2020 menuju ke Singapura mencapai 4,13 miliar dolar AS, atau sebesar 36,66 persen pangasanya terhadap keseluruhan impor.

*The value import in 2020 increased compared to the value import in 2019 which is 10.76 billion US dollars to 11.26 billion US dollars. According to table 13.2.3 it appears that Batu Ampar is still the main unloading port for import of goods to the Kepulauan Riau. Refers to table 13.2.2, the highest foreign exchange expenditure for 2020 went to Singapore reaching 4.13 billion US dollars, or 36.66 percent of its share of total imports.*

<https://kepri.bps.go.id>

### 13.1 EKSPOR EXPORT

**Tabel 13.1.1** Volume dan Nilai Ekspor dirinci Menurut Jenis Komoditi di Provinsi Asal, 2019 dan 2020  
*Volume and Value of Export by Type of Commodity at Province of Origin, 2019 and 2020*

Jenis Komoditi <i>Type of Commodity</i>	Volume (ton) <i>Volume (ton)</i>		Nilai FOB (US\$) <i>FOB Value (US\$)</i>	
	2019	2020*	2019	2020*
(1)	(2)	(3)	(4)	(5)
1. Bahan Bakar Mineral <i>Mineral Fuels</i>	9 403 609,35	8 968 067,33	4 026 557 820,55	2 848 546 847,80
2. Mesin/peralatan listrik <i>Machinery Electrical Equipment</i>	89 465,00	116 868,49	3 146 539 918,31	3 810 983 935,56
3. Mesin-mesin/Pesawat Mekanik <i>Engine/Aircraft Mechanic</i>	69 501,15	64 030,44	1 045 901 479,77	1 042 141 041,91
4. Minyak dan lemak hewan/Nabati / <i>Oil and Animal Fat/Vegetable</i>	1 668 623,14	1 387 103,54	882 517 053,12	958 845 904,41
5. Berbagai produk kimia <i>Various chemical products</i>	751 858,89	395 156,63	550 415 141,34	386 345 292,05
6. Benda-benda dari besi dan Baja/ <i>Objects of iron and steel</i>	213 278,05	190 605,88	516 718 365,39	558 381 133,05
7. Kokoak/coklat <i>Cocoa/chocolate</i>	97 385,31	98 796,60	301 470 406,11	298 041 976,02
8. Kapal laut/ <i>Ship</i>	97 146,44	84 693,78	245 081 671,91	197 271 564,13
9. Plastik dan Barang-barang dari Plastik/ <i>Plastic and Objects of plastic</i>	205 853,49	195 003,99	234 920 651,42	246 599 495,89
10. Perangkat Optik <i>Optical Device</i>	10 803,14	11 269,03	238 724 436,09	234 576 616,69
11. Lainnya/ <i>Other</i>	10 172 491,26	8 235 995,87	1 600 803 950,67	1 424 347 193,29
<b>Jumlah/Total</b>	<b>22 780 015,22</b>	<b>19 747 591,57</b>	<b>12 789 650 894,68</b>	<b>12 006 081 000,80</b>

Sumber/Source: Dokumen PEB, Kantor POS, Catatan Instansi, Survei Perdagangan Lintas Batas Laut/ PEB Document, Post Office, record agency, cross border marine trade survey

**Tabel** 13.1.2 **Volume dan Nilai Ekspor Menurut Negara Tujuan, 2019 dan 2020**  
**Table** 13.1.2 **Volume and Value of Export by Destination Country, 2019 and 2020**

Negara Tujuan Destination Country	Volume (ton) Volume (ton)		Nilai FOB (US\$) FOB Value (US\$)	
	2019	2020*	2019	2020*
(1)	(2)	(3)	(4)	(5)
1. Singapura	15 409 707,92	13 141 104,04	3 032 916 569	3 659 142 919
2. Tiongkok	3 485 036,37	3 007 008,47	1 756 028 948	1 699 117 390
3. Amerika Serikat	256 236,52	314 742,08	1 147 036 840	1 563 360 487
4. Malaysia	740 661,59	955 374,59	839 654 715	918 457 135
5. Jepang	66 285,83	67 488,66	715 776 271	474 686 285
6. India	221 621,20	324 604,36	687 004 177	729 981 770
7. Belanda	211 578,53	123 209,94	372 020 452	433 164 140
8. Spanyol	365 958,95	202 061,94	288 158 487	163 311 143
9. Jerman	75 874,61	57 587,83	207 811 394	80 358 019
10. Perancis	17 881,49	18 377,05	204 440 945	146 268 656
11. Lainnya/ Other	1 929 172,21	1 536 032,62	1 514 428 875	1 395 841 577
<b>Jumlah/Total</b>	<b>22 780 015,22</b>	<b>19 747 591,57</b>	<b>12 789 650 894,68</b>	<b>12 006 081 000,80</b>

Sumber/Source: Dokumen PEB, Kantor POS, Catatan Instansi, Survei Perdagangan Lintas Batas Laut/ PEB Document, Post Office, record agency, cross border marine trade survey

**Tabel**  
**Table** 13.1.3**Volume Dan Nilai Ekspor Menurut Pelabuhan Muat,  
2019 dan 2020**  
**Volume and Value of Export by Loading Port, 2019 and  
2020**

Pelabuhan Muat Loading Port	Volume (ton) Volume (ton)		Nilai FOB (US\$) FOB Value (US\$)	
	2019	2020*	2019	2020*
(1)	(2)	(3)	(4)	(5)
1. Batu Ampar	1 040 924,65	1 168 980,11	4 706 196 410,04	5 455 613 533,87
2. Terempa	3 453 693,17	3 719 238,47	1 454 873 113,21	1 050 932 851,92
3. Sekupang	459 260,49	274 578,93	2 127 341 912,05	1 861 352 850,38
4. Belakang Padang	2 832 919,51	6 027,35	1 359 216 838,03	16 676 588,87
5. Tanjung Balai Karimun	9 771 227,34	8 195 527,00	1 231 387 035,40	996 808 585,95
6. Kabil/Panau	2 872 637,72	1 631 183,98	1 210 303 828,91	1 349 069 501,51
7. Pulau Sambu	565 851,50	2 671 293,45	263 464 214,22	813 239 971,15
8. Lobam	37 109,13	26 179,47	194 062 187,62	204 832 355,81
9. Udang Natuna	307 394,81	486 633,03	155 151 879,18	134 558 331,86
10. Kijang	298 059,76	32 903,23	50 318 228,67	52 782 933,24
11. Lainnya/ Other	1 140 937,13	1 535 046,56	37 335 247,35	70 213 496,24
<b>Jumlah/Total</b>	<b>22 780 015,22</b>	<b>19 747 591,57</b>	<b>12 789 650 894,68</b>	<b>12 006 081 000,80</b>

Sumber/Source: Dokumen PEB, Kantor POS, Catatan Instansi, Survei Perdagangan Lintas Batas Laut/ PEB Document, Post Office, record agency, cross border marine trade survey



## 13.2 IMPOR IMPORT

**Tabel** 13.2.1 **Volume dan Nilai Impor dirinci Menurut Jenis Komoditi di Provinsi Muat, 2019 dan 2020**  
**Table** 13.2.1 **Volume and Value of Import by Type of Commodity at Loading Province, 2019 and 2020**

Jenis Komoditi Type of Commodity	Volume (ton) Volume (ton)		Nilai CIF (US\$) CIF Value (US\$)	
	2019	2020*	2019	2020*
(1)	(2)	(3)	(4)	(5)
1. Mesin/peralatan listrik <i>Machinery Electrical Equipment</i>	79 296,62	89 815,07	3 032 916 569	3 659 142 919
2. Bahan Bakar Mineral <i>Mineral Fuels</i>	3 223 144,07	4 543 390,63	1 756 028 948	1 699 117 390
3. Mesin-mesin/Pesawat Mekanik <i>Engine/Aircraft Mechanic</i>	117 426,86	151 353,98	1 147 036 840	1 563 360 487
4. Benda-benda dari besi dan baja <i>Objects of iron and steel</i>	447 562,58	499 008,55	839 654 715	918 457 135
5. Besi dan Baja <i>Iron and steel</i>	718 784,84	601 859,28	715 776 271	474 686 285
6. Plastik dan Barang-barang dari Plastik <i>Plastic and Objects of plastic</i>	327 043,36	320 783,58	687 004 177	729 981 770
7. Kapal laut <i>Ship</i>	437 228,69	523 630,52	372 020 452	433 164 140
8. Aluminium <i>Aluminum</i>	25 861,21	33 632,59	288 158 487	163 311 143
9. Berbagai produk kimia <i>Various chemical products</i>	274 898,62	31 847,06	207 811 394	80 358 019
10. Koko/coklat <i>Cocoa/chocolate</i>	91 543,92	58 942,24	204 440 945	146 268 656
11. Lainnya <i>Other</i>	878 403,01	821 462,68	1 514 428 875	1 395 841 577
<b>Jumlah/Total</b>	<b>6 621 193,78</b>	<b>7 675 726,16</b>	<b>10 765 277 673</b>	<b>11 263 689 521</b>

Sumber/Source: Dokumen PEB, Kantor POS, Catatan Instansi, Survei Perdagangan Lintas Batas Laut/ PEB Document, Post Office, record agency, cross border marine trade survey

**Tabel**  
**Table** 13.2.2

**Volume dan Nilai Impor Menurut Negara Asal di Provinsi Kepulauan Riau, 2019 dan 2020**  
**Volume and Value of Import by Country of Origin in Kepulauan Riau Province, 2019 dan 2020**

Negara Asal Country of Origin	Volume (ton) Volume (ton)		Nilai CIF (US\$) CIF Value (US\$)	
	2019	2020*	2019	2020*
(1)	(2)	(3)	(4)	(5)
1. Singapura	2 676 798,10	2 744 548,08	4 909 552 517	4 129 448 185
2. Tiongkok	611 125,21	711 600,39	1 217 295 859	1 797 273 770
3. Malaysia	525 617,84	617 540,57	644 185 787	696 623 684
4. Jepang	352 483,57	482 822,44	605 283 450	622 601 564
5. India	291 133,75	181 435,45	242 168 947	88 943 015
6. Korea Selatan	267 158,23	233 884,94	238 739 105	359 504 253
3. Amerika Serikat	262 818,31	699 021,43	318 655 980	442 145 330
8. Uni Emirat Arab	188 722,05	463 091,27	93 684 182	246 984 732
9. Qatar	162 049,70	210 586,93	79 357 046	106 024 365
10. Swiss	154 548,58	46 193,65	80 030 174	38 031 184
11. Lainnya/ Other	1 128 738,44	1 285 001,02	2 336 324 626	2 736 109 439
<b>Jumlah/Total</b>	<b>6 621 193,78</b>	<b>7 675 726,16</b>	<b>10 765 277 673</b>	<b>11 263 689 521</b>

Sumber/Source: Dokumen PEB, Kantor POS, Catatan Instansi, Survei Perdagangan Lintas Batas Laut/ PEB Document, Post Office, record agency, cross border marine trade survey

**Tabel** 13.2.3 **Volume dan Nilai Impor Menurut Pelabuhan Bongkar, 2019 dan 2020**  
**Table** **Volume and Value of Import by Unloading Port, 2019 and 2020**

Pelabuhan Bongkar Unloading Port	Volume (ton) Volume (ton)		Nilai CIF (US\$) CIF Value (US\$)	
	2019	2020*	2019	2020*
(1)	(2)	(3)	(4)	(5)
1. Tanjung Uban	1 966 759,65	2 117 485,13	1 076 453 377	858 635 724
2. Batu Ampar	1 816 084,23	1 825 543,26	5 791 119 436	5 533 851 500
3. Tanjung Balai Karimun	1 347 273,15	2 493 071,87	841 515 138	1 105 325 697
4. Sekupang	616 343,34	250 223,15	2 174 366 210	2 314 587 216
5. Kabil/Panau	446 404,46	367 214,16	298 972 735	362 375 433
6. Pulau Sambu	251 283,21	281 718,00	240 939 913	200 687 521
7. Lobam	72 696,30	42 832,49	208 404 118	454 723 778
8. Kijang	45 769,87	5 332,32	31 406 919	2 429 884
9. Belakang Padang	31 330,11	127 836,67	15 031 574	56 009 053
10. Tanjung Pinang	21 651,40	3 612,18	18 104 267	5 876 187
11. Lainnya/ Other	5 598,07	160 856,94	68 963 986	369 187 528
<b>Jumlah/Total</b>	<b>6 621 193,78</b>	<b>7 675 726,16</b>	<b>10 765 277 673</b>	<b>11 263 689 521</b>

Sumber/Source: Dokumen PEB, Kantor POS, Catatan Instansi, Survei Perdagangan Lintas Batas Laut/ PEB Document, Post Office, record agency, cross border marine trade survey

# 14

## SISTEM NERACA REGIONAL

### SYSTEM OF REGIONAL ACCOUNTS

#### Laju Pertumbuhan Produk Domestik Regional Bruto Atas Dasar Harga Konstan 2010 (persen)

Growth Rate of Gross Regional Domestic Product at 2010 Constant Market Prices (percent)

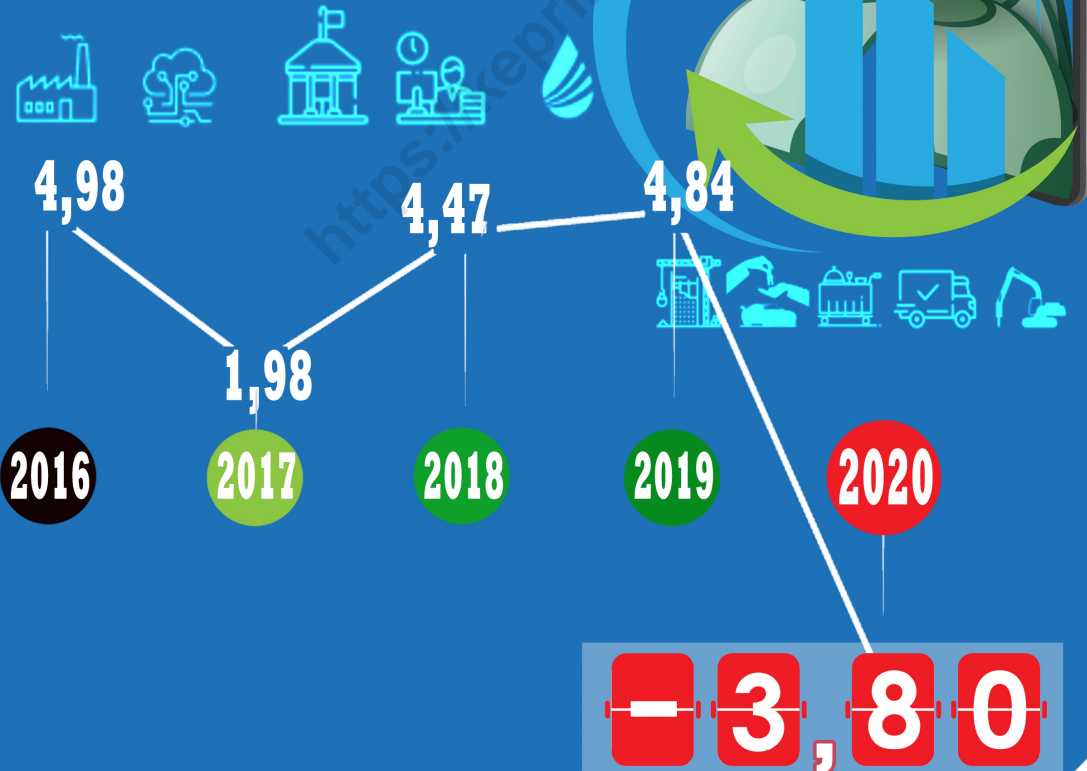



**PENJELASAN TEKNIS**

1. Penghitungan statistik neraca nasional mengikuti buku petunjuk yang diterbitkan oleh Perserikatan Bangsa Bangsa (PBB) dikenal sebagai Sistem Neraca Nasional (SNN) SNN adalah rekomendasi internasional tentang bagaimana menyusun ukuran aktivitas ekonomi yang sesuai dengan standar neraca baku yang didasarkan pada prinsip-prinsip ekonomi Rekomendasi yang dimaksud dinyatakan dalam sekumpulan konsep, definisi, klasifikasi, dan aturan neraca yang disepakati secara internasional dalam mengukur indikator tertentu seperti Produk Domestik Bruto (PDB) Salah satu bentuk adaptasi pen-catatan statistik nasional adalah melakukan perubahan tahun dasar PDB Indonesia dari tahun 2000 ke 2010 Perubahan tahun dasar PDB dilakukan seiring dengan meng-adopsi rekomendasi PBB yang tertuang dalam Sistem Neraca Nasional 2008.
2. Produk Domestik Bruto pada tingkat nasional serta Produk Domestik Regional Bruto (PDRB) pada tingkat regional (provinsi) menggambarkan kemampuan suatu wilayah untuk menciptakan nilai tambah pada suatu waktu tertentu Untuk menyusun PDB maupun PDRB digunakan 2

**TECHNICAL NOTES**

1. *The method used to estimate national accounts statistics is based on the standard guidelines formed by United Nation known as System of National Accounts (SNA) SNA is the internationally agreed standard set of recommendations on how to compile measures of economic activity in accordance with strict accounting conventions based on economic principles The recommendations are expressed in term of a set of concepts, definitions, classifications and accounting rules that comprise the internationally agreed standard for measuring indicators such as Gross Domestic Product (GDP) One of the improvement in the national statistical system is to rebase GDP form base year 2000 to 2010 in order to capture current economic condition It is in line with the United Nations (UN) recommendation on 2008 SNA.*
2. *The basic measure of the value added arising from economic activity is known as Gross Domestic Product at the national level and Gross Regional Domestic Product (GRDP) at the regional level (provinces/regencies/municipalities) To compile these statistics, two approaches have been*

pendekatan, yaitu lapangan usaha dan pengeluaran. Keduanya menyajikan komposisi data nilai tambah dirinci menurut sumber kegiatan ekonomi (lapangan usaha) dan menurut komponen penggunaannya. PDB maupun PDRB dari sisi lapangan usaha merupakan penjumlahan seluruh komponen nilai tambah bruto yang mampu diciptakan oleh sektor-sektor ekonomi atas berbagai aktivitas produksinya. Sedangkan dari sisi pengeluaran menjelaskan tentang penggunaan dari nilai tambah tersebut.

*used, i.e. "production approach" and "expenditure approach". The first approach is to measure value added produced by various kinds of economic activities, while the second approach is to measure final uses of the country's output. In other words, GDP/GRDP is the sum of total value added produced by all economic industries (activities) and the way of using it.*

3. PDRB menurut lapangan usaha mengalami perubahan klasifikasi dari 9 lapangan usaha menjadi 17 lapangan usaha. PDRB menurut lapangan usaha dirinci menurut total nilai tambah dari seluruh sektor ekonomi yang mencakup lapangan usaha Pertanian, Kehutanan, dan Perikanan; Pertambangan dan Penggalian; Industri Pengolahan; Pengadaan Listrik dan Gas; Pengadaan Air, Pengelolaan Sampah, Limbah dan Daur Ulang; Konstruksi; Perdagangan Besar dan Eceran, Reparasi Mobil dan Sepeda Motor; Transportasi dan Pergudangan; Penyediaan Akomodasi dan Makan Minum; Informasi dan Komunikasi; Jasa Keuangan dan Asuransi; Real Estat; Jasa Perusahaan; Administrasi Pemerintahan, Pertahanan dan Jaminan Sosial Wajib; Jasa
3. *GDRP by industry classification changes from 9 sectors to 17 industries. GDRP by industry is classified by types of economic activities such as Agriculture, Forestry and Fishing; Mining and Quarrying; Manufacturing; Electricity and Gas; Water supply, Sewerage, Waste Management and Remediation Activities; Construction; Wholesale and Retail Trade; Repair of Motor Vehicles and Motorcycles; Transportation and Storage; Accommodation and Food Service Activities; Information and Communication; Financial and Insurance Activities; Real Estate Activities; Business Activities; Public Administration; Defence and Compulsory Social Security; Education; Human Health and Social Work Activities; and Other Services Activities.*

Pendidikan; Jasa Kesehatan dan Kegiatan Sosial; dan Jasa lainnya.

4. PDRB menurut pengeluaran mengalami perubahan klasifikasi dimana pengeluaran konsumsi Lembaga Non Profit yang Melayani Rumah Tangga (LNPR) yang sebelumnya termasuk bagian dari pengeluaran konsumsi rumah tangga menjadi komponen terpisah. Sehingga klasifikasi PDRB menurut pengeluaran dirinci menjadi 7 komponen yaitu komponen pengeluaran konsumsi rumah tangga, pengeluaran konsumsi LNPR, pengeluaran konsumsi pemerintah, pembentukan modal tetap bruto, perubahan inventori, ekspor barang dan jasa, dan impor barang dan jasa.
  5. Pengeluaran konsumsi rumah tangga mencakup berbagai pengeluaran konsumsi akhir rumah tangga atas barang dan jasa untuk memenuhi kebutuhan individu ataupun kelompok secara langsung. Pengeluaran rumah tangga di sini mencakup makanan dan minuman selain restoran; pakaian, alas kaki dan jasa perawatannya; perumahan dan perlengkapan rumah tangga; kesehatan dan pendidikan; transportasi dan komunikasi; restoran dan hotel serta lainnya.
4. *GDRP by expenditure classification changes where consumption expenditure Non-profit Institutions Serving Households (NPISH) previously included as part of household consumption expenditure is taken out into separate component. So that, GDRP by type of expenditures is classified into: house-hold consumption expenditure, NPISH consumption expenditure, government consumption expenditure, gross fixed capital formation, changes in inventories, exports of goods and services, and imports of goods and services.*
  5. *Household consumption expenditures consist of expenditures incurred by households, which are used for both individual or collective needs. Household consumptions are classified into food and beverages other than restaurants; clothing, footwear, and related maintenance services; housing and household equipment; health and education; transport and communication; restaurants and hotels; and others.*



6. Pengeluaran Konsumsi Pemerintah terdiri dari Pengeluaran Konsumsi Individu dan Pengeluaran Konsumsi Kolektif. Barang dan jasa individu merupakan barang dan jasa privat, dimana ciri-ciri barang privat adalah:

- a) Scarcity, yaitu ada kelangkaan/keterbatasan dalam jumlah;
- b) Excludable consumption, yaitu konsumsi suatu barang dapat dibatasi hanya pada mereka yang memenuhi persyaratan tertentu (biasanya harga);
- c) Rivalrous competition, yaitu konsumsi oleh satu konsumen akan mengurangi atau menghilangkan kesempatan pihak lain untuk melakukan hal serupa

Contoh barang dan jasa yang dihasilkan pemerintah dan tergolong sebagai barang dan jasa individu adalah jasa pelayanan kesehatan pemerintah di rumah sakit/puskesmas dan jasa pendidikan di sekolah/universitas negeri. Sedangkan barang dan jasa kolektif ekuivalen dengan barang publik yang memiliki ciri:

- a) Non rivalry, yaitu penggunaan satu konsumen terhadap suatu barang tidak mengurangi kesempatan konsumen lain untuk juga mengkonsumsi barang tersebut;
- b) Non excludable, yaitu apabila suatu barang publik tersedia, maka tidak ada yang dapat

6. *Government consumption expenditure consists of Individual Consumption Expenditure and Collective Consumption Expenditure. Individual goods and services are private goods and services, which the characteristics of private goods are:*

- a) Scarcity, that there is a scarcity/limited in number;*
- b) Excludable consumption, the consumption of goods can be limited only to those who meet certain requirements (usually the price);*
- c) Rivalrous competition, ie consumption by the consumer will reduce or eliminate the chance of another party to do so*

*Examples of goods and services produced by government and classified as goods and services of individuals is the government health services in hospitals/health centers and education services in schools/universities. Collective goods and services equivalent to public goods characterized by:*

- a) Non-rivalry, namely the use of a consumer for an item does not reduce the chance of another consumer to also consume goods;*
- b) Non-excludable, i.e when a public good available, then nothing can hinder anyone to benefit from the goods or in other words everyone*

menghalangi siapapun untuk memperoleh manfaat dari barang tersebut atau dengan kata lain setiap orang memiliki akses ke barang tersebut.

*has access to the goods*

Contoh barang dan jasa yang dihasilkan pemerintah dan tergolong sebagai barang dan jasa kolektif adalah jasa pertahanan yang dilakukan TNI dan keamanan yang dilakukan kepolisian

*Examples of goods and services produced by government and classified as collective goods and services is carried military defense services and the police's security.*

7. Produk Domestik Bruto maupun agregat turunannya disajikan dalam 2 (dua) versi penilaian, yaitu atas dasar "harga berlaku" dan atas dasar "harga konstan". Di sebut sebagai harga berlaku karena seluruh agregat dinilai dengan menggunakan harga pada tahun berjalan, sedangkan harga konstan penilaiannya didasarkan kepada harga satu tahun dasar tertentu, dalam publikasi ini digunakan harga tahun 2010

*7. GDP and its aggregations are presented in two forms: at current market prices and at constant base year market prices. In presenting current market prices, all aggregates are valued at current market prices, while base year constant market prices are shown by valuing all aggregates at fixed base year prices. Year of 2010 is used as the base year in this publication.*

8. Laju pertumbuhan PDB diperoleh dari perhitungan PDB atas dasar harga konstan diperoleh dengan cara mengurangi nilai PDB pada tahun ke-n terhadap nilai pada tahun ke n-1 (tahun sebelumnya), dibagi dengan nilai pada tahun ke n-1, dikalikan dengan 100 persen. Laju pertumbuhan menunjukkan perkembangan agregat pendapatan dari satu waktu tertentu terhadap waktu sebelumnya.

*8. Growth rate of Gross Domestic Product is derived from GDP at constant market prices. It is obtained by subtracting the value of GDP year n with the value of GDP year n-1, divided by the value of GDP year n-1 then multiplied by 100 percent. The growth rate of GDP explains the income growth during the given period.*

**ULASAN**

Pertumbuhan Produk Domestik Regional Bruto Pencapaian pertumbuhan ekonomi yang tinggi disuatu daerah merupakan serangkaian usaha dan kebijakan antara masyarakat dan pemerintah daerah tersebut. Sinergi yang baik antara masyarakat dan pemerintah diharapkan dapat meningkatkan taraf hidup masyarakat.

Peningkatan tarafhidup tersebut dapat dicapai melalui beberapa hal antara lain pemerataan distribusi pendapatan masyarakat, memperluas lapangan kerja, meningkatkan hubungan ekonomi regional, dan berupaya mengurangi ketergantungan tinggi terhadap sektor primer. Selain itu upaya peningkatan andil yang lebih baik dari sektor sekunder dan tersier juga terus dilakukan.

Secara umum beberapa indikator ekonomi yang menggunakan dara PDRB adalah:

1. Laju pertumbuhan Ekonomi
2. Tingkat Kemakmuran
3. Tingkat Perubahan Harga
4. Struktur Perekonomian dan Perubahannya.

Selain itu, angka pendapatan regional berguna juga sebagai:

1. Dasar pembuatan proyeksi dan perencanaan pembangunan ekonomi pada periode yang akan datang
2. Alat bantu untuk mengukur

**DESCRIPTION**

*Gross Regional Domestic Product Growth Achieving high economic growth in an area is a series of businesses and policies between the community and the regional government. Good synergy between the community and the government is expected to improve the standard of living of the people.*

*The improvement in living standards can be achieved through a number of things including equitable distribution of community income, expanding employment, increasing regional economic relations, and seeking to reduce high dependence on the primary sector. In addition, efforts to increase a better share of the secondary and tertiary sectors are also being carried out.*

*Generally, some main economic indicator can be used from GRDP to measure economic effort are :*

- 1. Regional economic growth*
- 2. Prosperity rate*
- 3. Inflation*
- 4. Economic structure and its changing.*

*Moreover, regional in come data also useful as:*

- 1. Base data of economic development planning and projection in the future period.*
- 2. Supporting instrument to measure development implementation.*

- pelaksanaan pembangunan
3. Umpan balik terhadap perencanaan pembangunan yang telah dibuat
  4. Bahan masukan kegiatan evaluasi pembangunan baik secara sektoral maupun regional.
3. *Feedback of development planning that has been built.*
  4. *Input information if evaluation activity either sectors or regional.*

<https://kepri.bps.go.id>

## 14.1 PRODUK DOMESTIK REGIONAL BRUTO PROVINSI PROVINCIAL GROSS REGIONAL DOMESTIC PRODUCT

**Tabel** 14.1.1 **Produk Domestik Regional Bruto Atas Dasar Harga Berlaku Menurut Lapangan Usaha (miliar rupiah) di Provinsi Kepulauan Riau, 2016–2020**  
*Gross Regional Domestic Product at Current Market Prices by Industry (billion rupiahs) in Kepulauan Riau Province, 2016–2020*

Lapangan Usaha/Industry		2016	2017	2018	2019 <sup>x</sup>	2020 <sup>xx</sup>
(1)		(2)	(3)	(4)	(5)	(6)
A	Pertanian, Kehutanan, dan Perikanan/ <i>Agriculture, Forestry, and Fishing</i>	7 729,47	7 981,53	8 100,22	8 223,77	8 061,29
1	Pertanian, Peternakan, Perburuan, dan Jasa Pertanian/ <i>Agriculture, Livestock, Hunting, and Agriculture Services</i>	2 520,29	2 754,90	2 918,86	3 262,85	3 300,82
a.	Tanaman Pangan/ <i>Food Crops</i>	35,61	34,90	28,48	27,23	23,78
b.	Tanaman Hortikultura/ <i>Horticultural Crops</i>	301,70	312,53	334,87	402,98	420,85
c.	Tanaman Perkebunan/ <i>Plantation Crops</i>	1 425,61	1 558,80	1 636,01	1 768,20	1 775,39
d.	Peternakan/ <i>Livestock</i>	704,28	794,58	864,68	1 011,73	1 030,11
e.	Jasa Pertanian dan Perburuan/ <i>Agriculture Services and Hunting</i>	53,09	54,08	54,82	52,71	50,69
2	Kehutanan dan Penebangan Kayu/ <i>Forestry and Logging</i>	49,80	33,72	29,20	25,27	26,90
3	Perikanan/ <i>Fishing</i>	5 159,37	5 192,91	5 152,16	4 935,65	4 733,57
B	Pertambangan dan Penggalian/ <i>Mining and Quarrying</i>	33 038,03	32 061,78	35 148,52	34 964,44	28 391,33
1	Pertambangan Minyak, Gas, dan Panas Bumi/ <i>Crude Petroleum, Natural Gas, and Geothermal</i>	29 202,02	28 150,59	31 128,01	31 066,86	24 740,28
2	Pertambangan Batubara dan Lignit/ <i>Coal and Lignite Mining</i>	-	-	-	-	-
3	Pertambangan Bijih Logam/ <i>Iron Ore Mining</i>	2 577,14	2 569,75	2 651,54	2 523,70	2 319,36
4	Pertambangan dan Penggalian Lainnya/ <i>Other Mining and Quarrying</i>	1 258,86	1 341,44	1 368,98	1 373,87	1 331,68
C	Industri Pengolahan/ <i>Manufacturing</i>	80 842,35	84 404,23	91 792,57	100 705,38	105 899,71

Lanjutan Tabel/*Continued Table* 14.1.1

Lapangan Usaha/ <i>Industry</i>		2016	2017	2018	2019 <sup>x</sup>	2020 <sup>xx</sup>
(1)		(2)	(3)	(4)	(5)	(6)
1	Industri Batubara dan Pengilangan Migas/ <i>Manufacture of Coal and Refined Petroleum Products</i>	1 791,93	1 761,95	-	-	-
2	Industri Makanan dan Minuman/ <i>Manufacture of Food Products and Beverages</i>	1 549,02	1 706,09	1 779,62	1 983,79	2 086,63
3	Industri Pengolahan Tembakau/ <i>Manufacture of Tobacco Products</i>	422,09	491,02	509,01	500,06	475,17
4	Industri Tekstil dan Pakaian Jadi/ <i>Manufacture of Textiles and Wearing Apparel</i>	1 938,51	1 958,81	2 094,15	2 574,56	2 762,46
5	Industri Kulit, Barang dari Kulit, dan Alas Kaki/ <i>Manufacture of Leather and Related Products, and Footwear</i>	118,75	122,87	133,14	126,63	117,96
6	Industri Kayu, Barang dari Kayu dan Gabus; dan Barang Anyaman dari Bambu, Rotan, dan Sejenisnya/ <i>Manufacture of Wood and Products of Wood and Cork; and Articles of Straw and Plaiting Materials</i>	964,68	977,00	874,70	833,77	882,09
7	Industri Kertas dan Barang dari Kertas; Percetakan dan Reproduksi Media Rekaman/ <i>Manufacture of Paper and Paper Products; Printing and Reproduction of Recorded Media</i>	504,16	589,22	750,24	560,70	551,25
8	Industri Kimia, Farmasi, dan Obat Tradisional/ <i>Manufacture of Chemicals, Pharmaceuticals, and Botanical Products</i>	539,13	565,95	624,83	472,08	508,95

Lanjutan Tabel/*Continued Table* 14.1.1

Lapangan Usaha/ <i>Industry</i>		2016	2017	2018	2019 <sup>x</sup>	2020 <sup>xx</sup>
(1)	(2)	(3)	(4)	(5)	(6)	
9	Industri Karet; Barang dari Karet dan Plastik/ <i>Manufacture of Rubber; Rubber Products and Plastics Products</i>	3 033,40	3 506,39	3 878,64	3 036,56	3 095,05
10	Industri Barang Galian bukan Logam/ <i>Manufacture of Other Non-Metallic Mineral Products</i>	269,23	287,38	287,38	328,68	259,12
11	Industri Logam Dasar/ <i>Manufacture of Basic Metals</i>	9 244,80	9 459,44	10 138,98	8 778,84	7 096,79
12	Industri Barang Logam; Komputer, Barang Elektronik, Optik; dan Peralatan Listrik/ <i>Manufacture of Fabricated Metal Products; Electronic, Computer, and Optical Products; and Electrical Equipment</i>	43 234,88	45 028,83	52 109,15	59 118,35	64 879,74
13	Industri Mesin dan Perlengkapan/ <i>Manufacture of Machinery and Equipment</i>	5 203,05	5 521,09	5 729,67	5 906,30	7 219,87
14	Industri Alat Angkutan/ <i>Manufacture of Transport Equipment</i>	5 983,14	5 744,99	5 807,72	8 123,10	7 769,07
15	Industri Furnitur/ <i>Manufacture of Furniture</i>	2 027,48	2 216,75	2 462,86	2 510,24	2 559,21
16	Industri Pengolahan Lainnya; Jasa Reparasi dan Pemasangan Mesin dan Peralatan/ <i>Other Manufacturing; Repair and Installation of Machinery and Equipment</i>	4 018,12	4 466,44	4 612,50	5 851,74	5 636,35
D	Pengadaan Listrik dan Gas/ <i>Electricity and Gas</i>	2 468,48	2 689,97	2 644,61	2 763,73	2 603,10
1	Ketenagalistrikan/ <i>Electricity</i>	333,69	418,22	420,32	429,73	422,13

Lanjutan Tabel/*Continued Table* 14.1.1

<b>Lapangan Usaha/Industry</b>		<b>2016</b>	<b>2017</b>	<b>2018</b>	<b>2019<sup>x</sup></b>	<b>2020<sup>xx</sup></b>
<b>(1)</b>		<b>(2)</b>	<b>(3)</b>	<b>(4)</b>	<b>(5)</b>	<b>(6)</b>
2	Pengadaan Gas dan Produksi Es/ <i>Manufacture of Gas and Production of Ice</i>	2 134,78	2 271,75	2 224,29	2 334,00	2 180,98
E	Pengadaan Air; Pengelolaan Sampah, Limbah, dan Daur Ulang/ <i>Water Supply; Sewerage, Waste Management, and Remediation Activities</i>	252,52	282,71	288,74	291,29	281,46
F	Konstruksi/ <i>Construction</i>	38 848,43	41 409,19	46 628,25	52 239,25	49 317,72
G	Perdagangan Besar dan Eceran; Reparasi Mobil dan Sepeda Motor/ <i>Wholesale and Retail Trade; Repair of Motor Vehicles and Motorcycles</i>	17 716,68	19 653,11	22 074,79	24 314,35	21 561,95
1	Perdagangan Mobil, Sepeda Motor dan Reparasinya/ <i>Wholesale and Retail Trade and Repair of Motor Vehicles and Motorcycles</i>	6 437,18	6 807,09	6 988,00	6 643,92	5 729,99
2	Perdagangan Besar dan Eceran, Bukan Mobil dan Sepeda Motor/ <i>Wholesale and Retail Trade Except of Motor Vehicles and Motorcycles</i>	11 279,49	12 846,02	15 086,80	17 670,43	15 831,97
H	Transportasi dan Pergudangan/ <i>Transportation and Storage</i>	6 953,59	7 471,82	7 648,63	7 219,02	4 111,95
1	Angkutan Rel/ <i>Railways Transport</i>	-	-	-	-	-
2	Angkutan Darat/ <i>Land Transport</i>	902,77	993,72	988,33	979,32	533,02
3	Angkutan Laut/ <i>Sea Transport</i>	2 131,28	2 376,87	2 368,71	2 538,01	1 535,01
4	Angkutan Sungai, Danau, dan Penyeberangan/ <i>River, Lake, and Ferry Transport</i>	9,98	10,94	11,76	12,30	12,18
5	Angkutan Udara/ <i>Air Transport</i>	3 574,72	3 708,23	3 913,21	3 324,30	1 687,64



Lanjutan Tabel/*Continued Table* 14.1.1

<b>Lapangan Usaha/Industry</b>	<b>2016</b>	<b>2017</b>	<b>2018</b>	<b>2019<sup>x</sup></b>	<b>2020<sup>xx</sup></b>
(1)	(2)	(3)	(4)	(5)	(6)
6 Pergudangan dan Jasa Penunjang Angkutan; Pos dan Kurir/ <i>Warehousing and Support Services for Transportation; Postal and Courier</i>	334,83	382,06	366,64	365,10	344,09
I Penyediaan Akomodasi dan Makan Minum/ <i>Accommodation and Food Service Activities</i>	4 346,14	5 061,47	5 585,88	6 208,87	3 391,34
1 Penyediaan Akomodasi/ <i>Accommodation</i>	2 346,39	2 756,62	2 844,79	3 318,49	1 768,93
2 Penyediaan Makan Minum/ <i>Food and Beverage Service Activities</i>	1 999,75	2 304,85	2 741,09	2 890,38	1 622,41
J Informasi dan Komunikasi/ <i>Information and Communication</i>	3 969,12	4 485,79	5 016,21	5 603,09	6 483,54
K Jasa Keuangan dan Asuransi/ <i>Financial and Insurance Activities</i>	5 800,41	6 254,65	6 781,34	7 271,53	6 991,38
1 Jasa Perantara Keuangan/ <i>Financial Intermediary Services</i>	3 286,98	3 403,24	3 659,51	3 890,52	3 854,97
2 Asuransi dan Dana Pensiun/ <i>Insurance and Pension Fund</i>	2 455,30	2 785,69	3 046,40	3 297,79	3 062,48
3 Jasa Keuangan Lainnya/ <i>Other Financial Services</i>	35,46	40,53	46,01	51,32	44,87
4 Jasa Penunjang Keuangan/ <i>Financial Supporting Service</i>	22,65	25,19	29,42	31,89	29,06
L Real Estat/ <i>Real Estate Activities</i>	3 131,44	3 415,73	3 467,24	3 563,18	3 195,11
M,N Jasa Perusahaan/ <i>Business Activities</i>	10,10	11,34	12,48	11,38	5,82
O Administrasi Pemerintahan, Pertahanan, dan Jaminan Sosial Wajib/ <i>Public Administration and Defence; Compulsory Social Security</i>	5 106,64	5 914,07	6 385,00	6 791,47	7 347,30
P Jasa Pendidikan/ <i>Education</i>	2 931,37	3 415,20	3 708,43	3 849,23	3 896,18

Lanjutan Tabel/*Continued Table* 14.1.1

<b>Lapangan Usaha/Industry</b>		<b>2016</b>	<b>2017</b>	<b>2018</b>	<b>2019<sup>x</sup></b>	<b>2020<sup>xx</sup></b>
<b>(1)</b>		<b>(2)</b>	<b>(3)</b>	<b>(4)</b>	<b>(5)</b>	<b>(6)</b>
Q	Jasa Kesehatan dan Kegiatan Sosial/ <i>Human Health and Social Work Activities</i>	1 882,15	2 119,21	2 228,24	2 305,97	2 277,84
R,S,T,U	Jasa Lainnya/ <i>Other Services Activities</i>	980,77	1 075,07	1 311,08	1 332,30	436,25
<b>Produk Domestik Regional Bruto</b> <b>Gross Regional Domestic Product</b>		<b>216 007,66</b>	<b>227 706,88</b>	<b>248 822,23</b>	<b>267 658,24</b>	<b>254 253,29</b>

Sumber/Source: BPS, berbagai sensus, survei dan sumber lain/BPS-Statistics Indonesia, various census, survey, and other sources

**Tabel** 14.1.2 **Produk Domestik Regional Bruto Atas Dasar Harga Konstan 2010 Menurut Lapangan Usaha (miliar rupiah) di Provinsi Kepulauan Riau, 2016–2020**  
**Gross Regional Domestic Product at 2010 Constant Market Prices by Industry (billion rupiahs) in Kepulauan Riau Province, 2016–2020**

Lapangan Usaha/Industry		2016	2017	2018	2019 <sup>x</sup>	2020 <sup>xx</sup>
(1)		(2)	(3)	(4)	(5)	(6)
A	Pertanian, Kehutanan, dan Perikanan/ <i>Agriculture, Forestry, and Fishing</i>	6 018,41	5 945,61	5 757,78	5 717,73	5 466,78
1	Pertanian, Peternakan, Perburuan, dan Jasa Pertanian/ <i>Agriculture, Livestock, Hunting, and Agriculture Services</i>	1 898,63	1 991,62	2 043,50	2 234,73	2 168,49
a.	Tanaman Pangan/ <i>Food Crops</i>	23,26	21,95	16,60	14,89	12,65
b.	Tanaman Hortikultura/ <i>Horticultural Crops</i>	201,06	201,84	213,37	251,56	259,75
c.	Tanaman Perkebunan/ <i>Plantation Crops</i>	1 074,09	1 118,43	1 133,57	1 211,38	1 137,83
d.	Peternakan/ <i>Livestock</i>	557,05	605,66	636,02	715,37	719,28
e.	Jasa Pertanian dan Perburuan/ <i>Agriculture Services and Hunting</i>	43,18	43,75	43,93	41,53	38,97
2	Kehutanan dan Penebangan Kayu/ <i>Forestry and Logging</i>	37,49	25,47	21,25	16,96	17,30
3	Perikanan/ <i>Fishing</i>	4 082,29	3 928,52	3 693,03	3 466,03	3 281,00
B	Pertambangan dan Penggalian/ <i>Mining and Quarrying</i>	26 883,19	25 648,83	25 995,36	26 037,64	24 951,04
1	Pertambangan Minyak, Gas, dan Panas Bumi/ <i>Crude Petroleum, Natural Gas, and Geothermal</i>	23 457,95	22 334,22	22 647,38	22 649,25	21 743,68
2	Pertambangan Batubara dan Lignit/ <i>Coal and Lignite Mining</i>	-	-	-	-	-
3	Pertambangan Bijih Logam/ <i>Iron Ore Mining</i>	2 426,24	2 281,93	2 303,75	2 353,55	2 217,00

Lanjutan Tabel/*Continued Table* 14.1.2

<b>Lapangan Usaha/Industry</b>	<b>2016</b>	<b>2017</b>	<b>2018</b>	<b>2019<sup>x</sup></b>	<b>2020<sup>xx</sup></b>
(1)	(2)	(3)	(4)	(5)	(6)
4 Pertambangan dan Penggalian Lainnya/ <i>Other Mining and Quarrying</i>	999,00	1 032,69	1 044,23	1 034,85	990,36
C Industri Pengolahan/ <i>Manufacturing</i>	61 497,86	62 436,28	65 018,04	69 079,81	71 325,79
1 Industri Batubara dan Pengilangan Migas/ <i>Manufacture of Coal and Refined Petroleum Products</i>	1 646,28	1 586,65	-	-	-
2 Industri Makanan dan Minuman/ <i>Manufacture of Food Products and Beverages</i>	1 182,18	1 234,67	1 293,50	1 419,23	1 459,56
3 Industri Pengolahan Tembakau/ <i>Manufacture of Tobacco Products</i>	260,84	286,64	281,80	270,11	251,85
4 Industri Tekstil dan Pakaian Jadi/ <i>Manufacture of Textiles and Wearing Apparel</i>	1 437,20	1 419,06	1 476,23	1 771,20	1 869,69
5 Industri Kulit, Barang dari Kulit, dan Alas Kaki/ <i>Manufacture of Leather and Related Products, and Footwear</i>	91,07	91,87	96,94	89,88	83,23
6 Industri Kayu, Barang dari Kayu dan Gabus; dan Barang Anyaman dari Bambu, Rotan, dan Sejenisnya/ <i>Manufacture of Wood and Products of Wood and Cork; and Articles of Straw and Plaiting Materials</i>	678,49	665,52	589,87	556,32	585,04

Lanjutan Tabel/*Continued Table* 14.1.2

<b>Lapangan Usaha/Industry</b>	<b>2016</b>	<b>2017</b>	<b>2018</b>	<b>2019*</b>	<b>2020<sup>xx</sup></b>
(1)	(2)	(3)	(4)	(5)	(6)
7 Industri Kertas dan Barang dari Kertas; Percetakan dan Reproduksi Media Rekaman/ <i>Manufacture of Paper and Paper Products; Printing and Reproduction of Recorded Media</i>	348,56	385,40	458,38	340,66	330,80
8 Industri Kimia, Farmasi, dan Obat Tradisional/ <i>Manufacture of Chemicals, Pharmaceuticals, and Botanical Products</i>	390,05	393,54	419,53	310,66	325,17
9 Industri Karet; Barang dari Karet dan Plastik/ <i>Manufacture of Rubber; Rubber Products and Plastics Products</i>	2 185,99	2 430,73	2 581,21	1 992,65	2 070,13
10 Industri Barang Galian bukan Logam/ <i>Manufacture of Other Non-Metallic Mineral Products</i>	178,13	183,11	180,59	203,72	159,10
11 Industri Logam Dasar/ <i>Manufacture of Basic Metals</i>	9 011,97	8 818,86	8 806,39	7 494,03	6 120,15
12 Industri Barang Logam; Komputer, Barang Elektronik, Optik; dan Peralatan Listrik/ <i>Manufacture of Fabricated Metal Products; Electronic, Computer, and Optical Products; and Electrical Equipment</i>	31 218,86	31 851,49	35 667,34	39 118,90	42 384,27
13 Industri Mesin dan Perlengkapan/ <i>Manufacture of Machinery and Equipment</i>	3 490,59	3 652,28	3 742,84	3 767,92	4 485,51
14 Industri Alat Angkutan/ <i>Manufacture of Transport Equipment</i>	4 884,17	4 643,86	4 510,25	6 126,24	5 743,33
15 Industri Furnitur/ <i>Manufacture of Furniture</i>	1 488,32	1 583,37	1 717,97	1 739,18	1 770,47

Lanjutan Tabel/*Continued Table* 14.1.2

<b>Lapangan Usaha/Industry</b>		<b>2016</b>	<b>2017</b>	<b>2018</b>	<b>2019<sup>x</sup></b>	<b>2020<sup>xx</sup></b>
<b>(1)</b>		<b>(2)</b>	<b>(3)</b>	<b>(4)</b>	<b>(5)</b>	<b>(6)</b>
	16 Industri Pengolahan Lainnya; Jasa Reparasi dan Pemasangan Mesin dan Peralatan/ <i>Other Manufacturing; Repair and Installation of Machinery and Equipment</i>	3 005,17	3 209,23	3 195,20	3 879,11	3 687,48
D	Pengadaan Listrik dan Gas/ <i>Electricity and Gas</i>	1 523,11	1 621,70	1 600,28	1 653,05	1 580,66
	1 Ketenagalistrikan/ <i>Electricity</i>	400,36	429,68	416,78	415,65	408,32
	2 Pengadaan Gas dan Produksi Es/ <i>Manufacture of Gas and Production of Ice</i>	1 122,74	1 192,02	1 183,50	1 237,40	1 172,34
E	Pengadaan Air; Pengelolaan Sampah, Limbah, dan Daur Ulang/ <i>Water Supply; Sewerage, Waste Management, and Remediation Activities</i>	203,26	222,66	225,03	224,90	218,65
F	Konstruksi/ <i>Construction</i>	28 073,93	29 042,76	31 345,83	33 924,66	31 752,17
G	Perdagangan Besar dan Eceran; Reparasi Mobil dan Sepeda Motor/ <i>Wholesale and Retail Trade; Repair of Motor Vehicles and Motorcycles</i>	12 858,55	13 665,03	14 523,51	15 408,88	13 449,61
	1 Perdagangan Mobil, Sepeda Motor dan Reparasinya/ <i>Wholesale and Retail Trade and Repair of Motor Vehicles and Motorcycles</i>	4 748,66	4 865,80	4 893,69	4 523,20	3 815,84
	2 Perdagangan Besar dan Eceran, Bukan Mobil dan Sepeda Motor/ <i>Wholesale and Retail Trade Except of Motor Vehicles and Motorcycles</i>	8 109,89	8 799,23	9 629,82	10 885,68	9 633,76

Lanjutan Tabel/Continued Table 14.1.2

Lapangan Usaha/Industry		2016	2017	2018	2019*	2020 <sup>xx</sup>
(1)		(2)	(3)	(4)	(5)	(6)
H	Transportasi dan Pergudangan/ <i>Transportation and Storage</i>	4 413,81	4 654,49	4 696,77	4 280,15	2 558,45
1	Angkutan Rel/ <i>Railways Transport</i>	0,00	0,00	0,00	0,00	0,00
2	Angkutan Darat/ <i>Land Transport</i>	676,32	722,02	721,16	706,42	377,61
3	Angkutan Laut/ <i>Sea Transport</i>	1 434,38	1 543,58	1 547,05	1 648,99	1 006,88
4	Angkutan Sungai, Danau, dan Penyeberangan/ <i>River, Lake, and Ferry Transport</i>	7,26	7,68	8,24	8,48	8,35
5	Angkutan Udara/ <i>Air Transport</i>	2 033,23	2 095,53	2 146,07	1 642,56	946,16
6	Pergudangan dan Jasa Penunjang Angkutan; Pos dan Kurir/ <i>Warehousing and Support Services for Transportation; Postal and Courier</i>	262,62	285,68	274,26	273,71	219,45
I	Penyediaan Akomodasi dan Makan Minum/ <i>Accommodation and Food Service Activities</i>	3 159,14	3 536,02	3 895,60	4 283,34	2 526,91
1	Penyediaan Akomodasi/ <i>Accommodation</i>	1 559,04	1 744,69	1 791,23	2 073,42	1 294,38
2	Penyediaan Makan Minum/ <i>Food and Beverage Service Activities</i>	1 600,11	1 791,33	2 104,37	2 209,92	1 232,53
J	Informasi dan Komunikasi/ <i>Information and Communication</i>	3 469,62	3 736,38	4 136,74	4 626,51	5 392,39
K	Jasa Keuangan dan Asuransi/ <i>Financial and Insurance Activities</i>	4 335,03	4 466,53	4 724,11	4 951,67	4 798,29
1	Jasa Perantara Keuangan/ <i>Financial Intermediary Services</i>	2 372,89	2 354,68	2 455,14	2 567,32	2 559,82
2	Asuransi dan Dana Pensiun/ <i>Insurance and Pension Fund</i>	1 917,75	2 063,70	2 217,06	2 327,84	2 188,01
3	Jasa Keuangan Lainnya/ <i>Other Financial Services</i>	26,43	29,09	31,45	34,79	30,62

Lanjutan Tabel/*Continued Table* 14.1.2

<b>Lapangan Usaha/Industry</b>	<b>2016</b>	<b>2017</b>	<b>2018</b>	<b>2019<sup>x</sup></b>	<b>2020<sup>xx</sup></b>
(1)	(2)	(3)	(4)	(5)	(6)
4 Jasa Penunjang Keuangan/ <i>Financial Supporting Service</i>	17,96	19,06	20,46	21,72	19,84
L Real Estat/ <i>Real Estate Activities</i>	2 443,35	2 549,27	2 539,78	2 542,82	2 330,97
M,N Jasa Perusahaan/ <i>Business Activities</i>	8,28	8,88	9,49	8,65	5,03
O Administrasi Pemerintahan, Pertahanan, dan Jaminan Sosial Wajib/ <i>Public Administration and Defence; Compulsory Social Security</i>	3 583,27	3 750,53	4 013,02	4 073,85	4 398,45
P Jasa Pendidikan/ <i>Education</i>	2 201,37	2 418,96	2 450,78	2 461,46	2 259,58
Q Jasa Kesehatan dan Kegiatan Sosial/ <i>Human Health and Social Work Activities</i>	1 467,87	1 618,90	1 668,14	1 714,54	1 679,46
R,S,T,U Jasa Lainnya/ <i>Other Services Activities</i>	712,98	758,86	898,50	906,21	282,47
<b>Produk Domestik Regional Bruto Gross Regional Domestic Product</b>	<b>162 853,04</b>	<b>166 081,68</b>	<b>173 498,75</b>	<b>181 895,86</b>	<b>174 976,70</b>

Sumber/*Source*: BPS, berbagai sensus, survei dan sumber lain/*BPS-Statistics Indonesia, various census, survey, and other sources*



**Tabel 14.1.3** **Distribusi Persentase Produk Domestik Regional Bruto Atas Dasar Harga Berlaku Menurut Lapangan Usaha di Provinsi Kepulauan Riau, 2016–2020**  
**Percentage Distribution of Gross Regional Domestic Product at Current Market Prices by Industry in Kepulauan Riau Province, 2016–2020**

Lapangan Usaha/Industry		2016	2017	2018	2019 <sup>x</sup>	2020 <sup>xx</sup>
(1)		(2)	(3)	(4)	(5)	(6)
A	Pertanian, Kehutanan, dan Perikanan/ <i>Agriculture, Forestry, and Fishing</i>	3,58	3,51	3,26	3,07	3,17
1	Pertanian, Peternakan, Perburuan, dan Jasa Pertanian/ <i>Agriculture, Livestock, Hunting, and Agriculture Services</i>	1,17	1,21	1,17	1,22	1,30
a.	Tanaman Pangan/ <i>Food Crops</i>	0,02	0,02	0,01	0,01	0,01
b.	Tanaman Hortikultura/ <i>Horticultural Crops</i>	0,14	0,14	0,13	0,15	0,17
c.	Tanaman Perkebunan/ <i>Plantation Crops</i>	0,66	0,68	0,66	0,66	0,7
d.	Peternakan/ <i>Livestock</i>	0,33	0,35	0,35	0,38	0,41
e.	Jasa Pertanian dan Perburuan/ <i>Agriculture Services and Hunting</i>	0,02	0,02	0,02	0,02	0,02
2	Kehutanan dan Penebangan Kayu/ <i>Forestry and Logging</i>	0,02	0,01	0,01	0,01	0,01
3	Perikanan/ <i>Fishing</i>	2,39	2,28	2,07	1,84	1,86
B	Pertambangan dan Penggalian/ <i>Mining and Quarrying</i>	15,29	14,08	14,13	13,06	11,17
1	Pertambangan Minyak, Gas, dan Panas Bumi/ <i>Crude Petroleum, Natural Gas, and Geothermal</i>	13,52	12,36	12,51	11,61	9,73
2	Pertambangan Batubara dan Lignit/ <i>Coal and Lignite Mining</i>	-	-	-	-	-
3	Pertambangan Bijih Logam/ <i>Iron Ore Mining</i>	1,19	1,13	1,07	0,94	0,91
4	Pertambangan dan Penggalian Lainnya/ <i>Other Mining and Quarrying</i>	0,58	0,59	0,55	0,51	0,52
C	Industri Pengolahan/ <i>Manufacturing</i>	37,43	37,07	36,89	37,62	41,65
1	Industri Batubara dan Pengilangan Migas/ <i>Manufacture of Coal and Refined Petroleum Products</i>	0,83	0,77	-	-	-
2	Industri Makanan dan Minuman/ <i>Manufacture of Food Products and Beverages</i>	0,72	0,75	0,72	0,74	0,82
3	Industri Pengolahan Tembakau/ <i>Manufacture of Tobacco Products</i>	0,2	0,22	0,2	0,19	0,19

Lanjutan Tabel/*Continued Table* 14.1.3

<b>Lapangan Usaha/<i>Industry</i></b>		<b>2016</b>	<b>2017</b>	<b>2018</b>	<b>2019<sup>x</sup></b>	<b>2020<sup>xx</sup></b>
(1)		(2)	(3)	(4)	(5)	(6)
4	Industri Tekstil dan Pakaian Jadi/ <i>Manufacture of Textiles and Wearing Apparel</i>	0,9	0,86	0,84	0,96	1,09
5	Industri Kulit, Barang dari Kulit, dan Alas Kaki/ <i>Manufacture of Leather and Related Products, and Footwear</i>	0,05	0,05	0,05	0,05	0,05
6	Industri Kayu, Barang dari Kayu dan Gabus; dan Barang Anyaman dari Bambu, Rotan, dan Sejenisnya/ <i>Manufacture of Wood and Products of Wood and Cork; and Articles of Straw and Plaiting Materials</i>	0,45	0,43	0,35	0,31	0,35
7	Industri Kertas dan Barang dari Kertas; Percetakan dan Reproduksi Media Rekaman/ <i>Manufacture of Paper and Paper Products; Printing and Reproduction of Recorded Media</i>	0,23	0,26	0,30	0,21	0,22
8	Industri Kimia, Farmasi, dan Obat Tradisional/ <i>Manufacture of Chemicals, Pharmaceuticals, and Botanical Products</i>	0,25	0,25	0,25	0,18	0,2
9	Industri Karet; Barang dari Karet dan Plastik/ <i>Manufacture of Rubber; Rubber Products and Plastics Products</i>	1,4	1,54	1,56	1,13	1,22
10	Industri Barang Galian bukan Logam/ <i>Manufacture of Other Non-Metallic Mineral Products</i>	0,12	0,13	0,12	0,12	0,10
11	Industri Logam Dasar/ <i>Manufacture of Basic Metals</i>	4,28	4,15	4,07	3,28	2,79
12	Industri Barang Logam; Komputer, Barang Elektronik, Optik; dan Peralatan Listrik/ <i>Manufacture of Fabricated Metal Products; Electronic, Computer, and Optical Products; and Electrical Equipment</i>	20,02	19,77	20,94	22,09	25,52
13	Industri Mesin dan Perlengkapan/ <i>Manufacture of Machinery and Equipment</i>	2,41	2,42	2,3	2,21	2,84

Lanjutan Tabel/Continued Table 14.1.3

Lapangan Usaha/Industry		2016	2017	2018	2019 <sup>x</sup>	2020 <sup>xx</sup>
(1)		(2)	(3)	(4)	(5)	(6)
14	Industri Alat Angkutan/ <i>Manufacture of Transport Equipment</i>	2,77	2,52	2,33	3,03	3,06
15	Industri Furnitur/ <i>Manufacture of Furniture</i>	0,94	0,97	0,99	0,94	1,01
16	Industri Pengolahan Lainnya; Jasa Reparasi dan Pemasangan Mesin dan Peralatan/ <i>Other Manufacturing; Repair and Installation of Machinery and Equipment</i>	1,86	1,96	1,85	2,19	2,22
D	Pengadaan Listrik dan Gas/ <i>Electricity and Gas</i>	1,14	1,18	1,06	1,03	1,02
1	Ketenagalistrikan/ <i>Electricity</i>	0,15	0,18	0,17	0,16	0,17
2	Pengadaan Gas dan Produksi Es/ <i>Manufacture of Gas and Production of Ice</i>	0,99	1,00	0,89	0,87	0,86
E	Pengadaan Air; Pengelolaan Sampah, Limbah, dan Daur Ulang/ <i>Water Supply; Sewerage, Waste Management, and Remediation Activities</i>	0,12	0,12	0,12	0,11	0,11
F	Konstruksi/ <i>Construction</i>	17,98	18,19	18,74	19,52	19,40
G	Perdagangan Besar dan Eceran; Reparasi Mobil dan Sepeda Motor/ <i>Wholesale and Retail Trade; Repair of Motor Vehicles and Motorcycles</i>	8,20	8,63	8,87	9,08	8,48
1	Perdagangan Mobil, Sepeda Motor dan Reparasinya/ <i>Wholesale and Retail Trade and Repair of Motor Vehicles and Motorcycles</i>	2,98	2,99	2,81	2,48	2,25
2	Perdagangan Besar dan Eceran, Bukan Mobil dan Sepeda Motor/ <i>Wholesale and Retail Trade Except of Motor Vehicles and Motorcycles</i>	5,22	5,64	6,06	6,60	6,23
H	Transportasi dan Pergudangan/ <i>Transportation and Storage</i>	3,22	3,28	3,07	2,70	1,62
1	Angkutan Rel/ <i>Railways Transport</i>	-	-	-	-	-
2	Angkutan Darat/ <i>Land Transport</i>	0,42	0,44	0,40	0,37	0,21
3	Angkutan Laut/ <i>Sea Transport</i>	0,99	1,04	0,95	0,95	0,60
4	Angkutan Sungai, Danau, dan Penyeberangan/ <i>River, Lake, and Ferry Transport</i>	-	-	-	-	-
5	Angkutan Udara/ <i>Air Transport</i>	1,65	1,63	1,57	1,24	0,66

Lanjutan Tabel/*Continued Table* 14.1.3

Lapangan Usaha/ <i>Industry</i>		2016	2017	2018	2019 <sup>x</sup>	2020 <sup>xx</sup>
(1)		(2)	(3)	(4)	(5)	(6)
6	Pergudangan dan Jasa Penunjang Angkutan; Pos dan Kurir/ <i>Warehousing and Support Services for Transportation; Postal and Courier</i>	0,16	0,17	0,15	0,14	0,14
I	Penyediaan Akomodasi dan Makan Minum/ <i>Accommodation and Food Service Activities</i>	2,01	2,22	2,24	2,32	1,33
1	Penyediaan Akomodasi/ <i>Accommodation</i>	1,09	1,21	1,14	1,24	0,70
2	Penyediaan Makan Minum/ <i>Food and Beverage Service Activities</i>	0,93	1,01	1,10	1,08	0,64
J	Informasi dan Komunikasi/ <i>Information and Communication</i>	1,84	1,97	2,02	2,09	2,55
K	Jasa Keuangan dan Asuransi/ <i>Financial and Insurance Activities</i>	2,69	2,75	2,73	2,72	2,75
1	Jasa Perantara Keuangan/ <i>Financial Intermediary Services</i>	1,52	1,49	1,47	1,45	1,52
2	Asuransi dan Dana Pensiun/ <i>Insurance and Pension Fund</i>	1,14	1,22	1,22	1,23	1,20
3	Jasa Keuangan Lainnya/ <i>Other Financial Services</i>	0,02	0,02	0,02	0,02	0,02
4	Jasa Penunjang Keuangan/ <i>Financial Supporting Service</i>	0,01	0,01	0,01	0,01	0,01
L	Real Estat/ <i>Real Estate Activities</i>	1,45	1,50	1,39	1,33	1,26
M,N	Jasa Perusahaan/ <i>Business Activities</i>	-	-	0,01	-	-
O	Administrasi Pemerintahan, Pertahanan, dan Jaminan Sosial Wajib/ <i>Public Administration and Defence; Compulsory Social Security</i>	2,36	2,60	2,57	2,54	2,89
P	Jasa Pendidikan/ <i>Education</i>	1,36	1,50	1,49	1,44	1,53
Q	Jasa Kesehatan dan Kegiatan Sosial/ <i>Human Health and Social Work Activities</i>	0,87	0,93	0,90	0,86	0,90
R,S,T,U	Jasa Lainnya/ <i>Other Services Activities</i>	0,45	0,47	0,53	0,50	0,17
<b>Produk Domestik Regional Bruto Gross Regional Domestic Product</b>		<b>100</b>	<b>100</b>	<b>100</b>	<b>100</b>	<b>100</b>

Sumber/*Source*: BPS, berbagai sensus, survei dan sumber lain/*BPS-Statistics Indonesia, various census, survey, and other sources*

**Tabel** 14.1.4 **Laju Pertumbuhan Produk Domestik Regional Bruto Atas Dasar Harga Konstan 2010 Menurut Lapangan Usaha (persen) di Provinsi Kepulauan Riau, 2016–2020**  
**Table** 14.1.4 **Growth Rate of Gross Regional Domestic Product at 2010 Constant Market Prices by Industry (percent) in Kepulauan Riau Province, 2016–2020**

Lapangan Usaha/Industry		2016	2017	2018	2019 <sup>x</sup>	2020 <sup>xx</sup>
(1)		(2)	(3)	(4)	(5)	(6)
A	Pertanian, Kehutanan, dan Perikanan/ <i>Agriculture, Forestry, and Fishing</i>	5,79	-1,21	-3,16	-0,70	-4,39
1	Pertanian, Peternakan, Perburuan, dan Jasa Pertanian/ <i>Agriculture, Livestock, Hunting, and Agriculture Services</i>	0,81	4,90	2,60	9,36	-2,96
a.	Tanaman Pangan/ <i>Food Crops</i>	3,97	-5,60	-24,37	-10,31	-15,05
b.	Tanaman Hortikultura/ <i>Horticultural Crops</i>	-1,82	0,39	5,71	17,90	3,25
c.	Tanaman Perkebunan/ <i>Plantation Crops</i>	-2,26	4,13	1,35	6,86	-6,07
d.	Peternakan/ <i>Livestock</i>	8,29	8,73	5,01	12,48	0,55
e.	Jasa Pertanian dan Perburuan/ <i>Agriculture Services and Hunting</i>	0,82	1,32	0,40	-5,45	-6,17
2	Kehutanan dan Penebangan Kayu/ <i>Forestry and Logging</i>	-2,02	-32,07	-16,54	-20,21	1,98
3	Perikanan/ <i>Fishing</i>	8,35	-3,77	-5,99	-6,15	-5,34
B	Pertambangan dan Penggalian/ <i>Mining and Quarrying</i>	5,77	-4,59	1,35	0,16	-4,17
1	Pertambangan Minyak, Gas, dan Panas Bumi/ <i>Crude Petroleum, Natural Gas, and Geothermal</i>	6,75	-4,79	1,40	0,01	-4,00
2	Pertambangan Batubara dan Lignite/ <i>Coal and Lignite Mining</i>	-	-	-	-	-
3	Pertambangan Bijih Logam/ <i>Iron Ore Mining</i>	0,90	-5,95	0,96	2,16	-5,80
4	Pertambangan dan Penggalian Lainnya/ <i>Other Mining and Quarrying</i>	-3,73	3,37	1,12	-0,90	-4,30
C	Industri Pengolahan/ <i>Manufacturing</i>	3,36	1,53	4,14	6,25	3,25
1	Industri Batubara dan Pengilangan Migas/ <i>Manufacture of Coal and Refined Petroleum Products</i>	1,39	-3,62	-	-	-
2	Industri Makanan dan Minuman/ <i>Manufacture of Food Products and Beverages</i>	12,27	4,44	4,76	9,72	2,84
3	Industri Pengolahan Tembakau/ <i>Manufacture of Tobacco Products</i>	-6,99	9,89	-1,69	-4,15	-6,76

Lanjutan Tabel/*Continued Table* 14.1.4

Lapangan Usaha/ <i>Industry</i>		2016	2017	2018	2019 <sup>x</sup>	2020 <sup>xx</sup>
(1)	(2)	(3)	(4)	(5)	(6)	
4 Industri Tekstil dan Pakaian Jadi/ <i>Manufacture of Textiles and Wearing Apparel</i>	3,72	-1,26	4,03	19,98	5,56	
5 Industri Kulit, Barang dari Kulit, dan Alas Kaki/ <i>Manufacture of Leather and Related Products, and Footwear</i>	-4,09	0,88	5,52	-7,29	-7,40	
6 Industri Kayu, Barang dari Kayu dan Gabus; dan Barang Anyaman dari Bambu, Rotan, dan Sejenisnya/ <i>Manufacture of Wood and Products of Wood and Cork; and Articles of Straw and Plaiting Materials</i>	-6,02	-1,91	-11,37	-5,69	5,16	
7 Industri Kertas dan Barang dari Kertas; Percetakan dan Reproduksi Media Rekaman/ <i>Manufacture of Paper and Paper Products; Printing and Reproduction of Recorded Media</i>	-6,54	10,57	18,94	-25,68	-2,89	
8 Industri Kimia, Farmasi, dan Obat Tradisional/ <i>Manufacture of Chemicals, Pharmaceuticals, and Botanical Products</i>	6,26	0,90	6,61	-25,95	4,67	
9 Industri Karet; Barang dari Karet dan Plastik/ <i>Manufacture of Rubber; Rubber Products and Plastics Products</i>	-3,95	11,20	6,19	-22,80	3,89	
10 Industri Barang Galian bukan Logam/ <i>Manufacture of Other Non-Metallic Mineral Products</i>	1,68	2,80	-1,38	12,81	-21,91	
11 Industri Logam Dasar/ <i>Manufacture of Basic Metals</i>	-0,21	-2,14	-0,14	-14,90	-18,33	
12 Industri Barang Logam; Komputer, Barang Elektronik, Optik; dan Peralatan Listrik/ <i>Manufacture of Fabricated Metal Products; Electronic, Computer, and Optical Products; and Electrical Equipment</i>	4,54	2,03	11,98	9,68	8,35	
13 Industri Mesin dan Perlengkapan/ <i>Manufacture of Machinery and Equipment</i>	4,71	4,63	2,48	0,67	19,04	

Lanjutan Tabel/Continued Table 14.1.4

Lapangan Usaha/Industry		2016	2017	2018	2019 <sup>x</sup>	2020 <sup>xx</sup>
(1)	(2)	(3)	(4)	(5)	(6)	
14	Industri Alat Angkutan/ <i>Manufacture of Transport Equipment</i>	5,63	-4,92	-2,88	35,83	-6,25
15	Industri Furnitur/ <i>Manufacture of Furniture</i>	5,99	6,39	8,50	1,24	1,80
16	Industri Pengolahan Lainnya; Jasa Reparasi dan Pemasangan Mesin dan Peralatan/ <i>Other Manufacturing; Repair and Installation of Machinery and Equipment</i>	3,90	6,79	-0,44	21,40	-4,94
D	Pengadaan Listrik dan Gas/ <i>Electricity and Gas</i>	8,75	6,47	-1,32	3,30	-4,38
1	Ketenagalistrikan/ <i>Electricity</i>	25,54	7,32	-3,00	-0,27	-1,76
2	Pengadaan Gas dan Produksi Es/ <i>Manufacture of Gas and Production of Ice</i>	3,80	6,17	-0,71	4,55	-5,26
E	Pengadaan Air; Pengelolaan Sampah, Limbah, dan Daur Ulang/ <i>Water Supply; Sewerage, Waste Management, and Remediation Activities</i>	5,26	9,54	1,07	-0,06	-2,78
F	Konstruksi/ <i>Construction</i>	4,47	3,45	7,93	8,23	-6,40
G	Perdagangan Besar dan Eceran; Reparasi Mobil dan Sepeda Motor/ <i>Wholesale and Retail Trade; Repair of Motor Vehicles and Motorcycles</i>	9,54	6,27	6,28	6,10	-12,72
1	Perdagangan Mobil, Sepeda Motor dan Reparasinya/ <i>Wholesale and Retail Trade and Repair of Motor Vehicles and Motorcycles</i>	3,06	2,47	0,57	-7,57	-15,64
2	Perdagangan Besar dan Eceran, Bukan Mobil dan Sepeda Motor/ <i>Wholesale and Retail Trade Except of Motor Vehicles and Motorcycles</i>	13,73	8,50	9,44	13,04	-11,50
H	Transportasi dan Pergudangan/ <i>Transportation and Storage</i>	6,07	5,45	0,91	-8,87	-40,23
1	Angkutan Rel/ <i>Railways Transport</i>	-	-	-	-	-
2	Angkutan Darat/ <i>Land Transport</i>	5,29	6,76	-0,12	-2,04	-46,55
3	Angkutan Laut/ <i>Sea Transport</i>	4,95	7,61	0,22	6,59	-38,94
4	Angkutan Sungai, Danau, dan Penyeberangan/ <i>River, Lake, and Ferry Transport</i>	7,76	5,74	7,30	2,89	-1,45
5	Angkutan Udara/ <i>Air Transport</i>	7,23	3,06	2,41	-23,46	-42,40

Lanjutan Tabel/Continued Table 14.1.4

Lapangan Usaha/Industry		2016	2017	2018	2019 <sup>x</sup>	2020 <sup>xx</sup>
(1)		(2)	(3)	(4)	(5)	(6)
6	Pergudangan dan Jasa Penunjang Angkutan; Pos dan Kurir/Warehousing and Support Services for Transportation; Postal and Courier	5,42	8,78	-4,00	-0,20	-19,83
I	Penyediaan Akomodasi dan Makan Minum/ Accommodation and Food Service Activities	5,20	11,93	10,17	9,95	-41,01
1	Penyediaan Akomodasi/Accommodation	3,75	11,91	2,67	15,75	-37,57
2	Penyediaan Makan Minum/Food and Beverage Service Activities	6,65	11,95	17,48	5,02	-44,23
J	Informasi dan Komunikasi/Information and Communication	7,40	7,69	10,71	11,84	16,55
K	Jasa Keuangan dan Asuransi/Financial and Insurance Activities	5,59	3,03	5,77	4,82	-3,10
1	Jasa Perantara Keuangan/Financial Intermediary Services	8,04	-0,77	4,27	4,57	-0,29
2	Asuransi dan Dana Pensiun/Insurance and Pension Fund	2,66	7,61	7,43	5,00	-6,01
3	Jasa Keuangan Lainnya/Other Financial Services	7,34	10,05	8,12	10,63	-12,00
4	Jasa Penunjang Keuangan/Financial Supporting Service	8,34	6,12	7,34	6,20	-8,69
L	Real Estat/Real Estate Activities	4,40	4,33	-0,37	0,12	-8,33
M,N	Jasa Perusahaan/Business Activities	6,18	7,25	6,84	-8,82	-41,88
O	Administrasi Pemerintahan, Pertahanan, dan Jaminan Sosial Wajib/Public Administration and Defence; Compulsory Social Security	5,81	4,67	7,00	1,52	7,97
P	Jasa Pendidikan/Education	8,85	9,88	1,32	0,44	-8,20
Q	Jasa Kesehatan dan Kegiatan Sosial/Human Health and Social Work Activities	4,45	10,29	3,04	2,78	-2,05
R,S,T,U	Jasa Lainnya/Other Services Activities	8,08	6,43	18,40	0,86	-68,83
<b>Produk Domestik Regional Bruto Gross Regional Domestic Product</b>		<b>4,98</b>	<b>1,98</b>	<b>4,47</b>	<b>4,84</b>	<b>-3,80</b>

Sumber/Source: BPS, berbagai sensus, survei dan sumber lain/BPS-Statistics Indonesia, various census, survey, and other sources



**Tabel** 14.1.5 **Indeks Harga Implisit Produk Domestik Regional Bruto Menurut Lapangan Usaha (2010=100) di Provinsi Kepulauan Riau, 2016–2020**  
**Table** 14.1.5 **Implicit Price Index of Gross Regional Domestic Product by Industry (2010=100) in Kepulauan Riau Province, 2016–2020**

Lapangan Usaha/Industry		2016	2017	2018	2019 <sup>x</sup>	2020 <sup>xx</sup>
(1)		(2)	(3)	(4)	(5)	(6)
A	Pertanian, Kehutanan, dan Perikanan/ <i>Agriculture, Forestry, and Fishing</i>	128,43	134,24	140,68	143,83	147,46
1	Pertanian, Peternakan, Perburuan, dan Jasa Pertanian/ <i>Agriculture, Livestock, Hunting, and Agriculture Services</i>	132,74	138,32	142,84	146,01	152,22
a.	Tanaman Pangan/ <i>Food Crops</i>	153,14	158,98	171,53	182,89	188
b.	Tanaman Hortikultura/ <i>Horticultural Crops</i>	150,06	154,84	156,94	160,19	162,02
c.	Tanaman Perkebunan/ <i>Plantation Crops</i>	132,73	139,37	144,32	145,97	156,03
d.	Peternakan/ <i>Livestock</i>	126,43	131,19	135,95	141,43	143,21
e.	Jasa Pertanian dan Perburuan/ <i>Agriculture Services and Hunting</i>	122,94	123,62	124,79	126,93	130,07
2	Kehutanan dan Penebangan Kayu/ <i>Forestry and Logging</i>	132,84	132,41	137,39	148,98	155,51
3	Perikanan/ <i>Fishing</i>	126,38	132,18	139,51	142,4	144,27
B	Pertambangan dan Penggalian/ <i>Mining and Quarrying</i>	122,89	125,00	135,21	134,28	113,79
1	Pertambangan Minyak, Gas, dan Panas Bumi/ <i>Crude Petroleum, Natural Gas, and Geothermal</i>	124,49	126,04	137,45	137,17	113,78
2	Pertambangan Batubara dan Lignit/ <i>Coal and Lignite Mining</i>	-	-	-	-	-
3	Pertambangan Bijih Logam/ <i>Iron Ore Mining</i>	106,22	112,61	115,10	107,23	104,62
4	Pertambangan dan Penggalian Lainnya/ <i>Other Mining and Quarrying</i>	126,01	129,90	131,10	132,76	134,46
C	Industri Pengolahan/ <i>Manufacturing</i>	131,46	135,18	141,18	145,78	148,47
1	Industri Batubara dan Pengilangan Migas/ <i>Manufacture of Coal and Refined Petroleum Products</i>	108,85	111,05	-	-	-
2	Industri Makanan dan Minuman/ <i>Manufacture of Food Products and Beverages</i>	131,03	138,18	137,58	139,78	142,96
3	Industri Pengolahan Tembakau/ <i>Manufacture of Tobacco Products</i>	161,82	171,30	180,63	185,13	188,67

Lanjutan Tabel/Continued Table 14.1.5

Lapangan Usaha/Industry		2016	2017	2018	2019 <sup>x</sup>	2020 <sup>xx</sup>
(1)		(2)	(3)	(4)	(5)	(6)
4	Industri Tekstil dan Pakaian Jadi/ <i>Manufacture of Textiles and Wearing Apparel</i>	134,88	138,04	141,86	145,36	147,75
5	Industri Kulit, Barang dari Kulit, dan Alas Kaki/ <i>Manufacture of Leather and Related Products, and Footwear</i>	130,40	133,75	137,34	140,89	141,72
6	Industri Kayu, Barang dari Kayu dan Gabus; dan Barang Anyaman dari Bambu, Rotan, dan Sejenisnya/ <i>Manufacture of Wood and Products of Wood and Cork; and Articles of Straw and Plaiting Materials</i>	142,18	146,80	148,29	149,87	150,77
7	Industri Kertas dan Barang dari Kertas; Percetakan dan Reproduksi Media Rekaman/ <i>Manufacture of Paper and Paper Products; Printing and Reproduction of Recorded Media</i>	144,64	152,89	163,67	164,59	166,64
8	Industri Kimia, Farmasi, dan Obat Tradisional/ <i>Manufacture of Chemicals, Pharmaceuticals, and Botanical Products</i>	138,22	143,81	148,93	151,96	156,52
9	Industri Karet; Barang dari Karet dan Plastik/ <i>Manufacture of Rubber; Rubber Products and Plastics Products</i>	138,77	144,25	150,26	152,39	149,51
10	Industri Barang Galian bukan Logam/ <i>Manufacture of Other Non-Metallic Mineral Products</i>	151,14	156,94	159,14	161,34	162,87
11	Industri Logam Dasar/ <i>Manufacture of Basic Metals</i>	102,58	107,26	115,13	117,14	115,96
12	Industri Barang Logam; Komputer, Barang Elektronik, Optik; dan Peralatan Listrik/ <i>Manufacture of Fabricated Metal Products; Electronic, Computer, and Optical Products; and Electrical Equipment</i>	138,49	141,37	146,10	151,12	153,08
13	Industri Mesin dan Perlengkapan/ <i>Manufacture of Machinery and Equipment</i>	149,06	151,17	153,08	156,75	160,96
14	Industri Alat Angkutan/ <i>Manufacture of Transport Equipment</i>	122,50	123,71	128,77	132,60	135,27

Lanjutan Tabel/Continued Table 14.1.5

Lapangan Usaha/Industry		2016	2017	2018	2019 <sup>x</sup>	2020 <sup>xx</sup>
(1)	(2)	(3)	(4)	(5)	(6)	
15	Industri Furnitur/ <i>Manufacture of Furniture</i>	136,23	140,00	143,36	144,33	144,55
16	Industri Pengolahan Lainnya; Jasa Reparasi dan Pemasangan Mesin dan Peralatan/ <i>Other Manufacturing; Repair and Installation of Machinery and Equipment</i>	133,71	139,18	144,36	150,85	152,85
D	Pengadaan Listrik dan Gas/ <i>Electricity and Gas</i>	162,07	165,87	165,26	167,19	164,68
1	Ketenagalistrikan/ <i>Electricity</i>	83,35	97,33	100,85	103,39	103,38
2	Pengadaan Gas dan Produksi Es/ <i>Manufacture of Gas and Production of Ice</i>	190,14	190,58	187,94	188,62	186,04
E	Pengadaan Air; Pengelolaan Sampah, Limbah, dan Daur Ulang/ <i>Water Supply; Sewerage, Waste Management, and Remediation Activities</i>	124,24	126,97	128,31	129,52	128,72
F	Konstruksi/ <i>Construction</i>	138,38	142,58	148,75	153,99	155,32
G	Perdagangan Besar dan Eceran; Reparasi Mobil dan Sepeda Motor/ <i>Wholesale and Retail Trade; Repair of Motor Vehicles and Motorcycles</i>	137,78	143,82	151,99	157,79	160,32
1	Perdagangan Mobil, Sepeda Motor dan Reparasinya/ <i>Wholesale and Retail Trade and Repair of Motor Vehicles and Motorcycles</i>	135,56	139,90	142,80	146,89	150,16
2	Perdagangan Besar dan Eceran, Bukan Mobil dan Sepeda Motor/ <i>Wholesale and Retail Trade Except of Motor Vehicles and Motorcycles</i>	139,08	145,99	156,67	162,33	164,34
H	Transportasi dan Pergudangan/ <i>Transportation and Storage</i>	157,54	160,53	162,85	168,66	160,72
1	Angkutan Rel/ <i>Railways Transport</i>	-	-	-	-	-
2	Angkutan Darat/ <i>Land Transport</i>	133,48	137,63	137,05	138,63	141,16
3	Angkutan Laut/ <i>Sea Transport</i>	148,59	153,98	153,11	153,91	152,45
4	Angkutan Sungai, Danau, dan Penyeberangan/ <i>River, Lake, and Ferry Transport</i>	137,41	142,43	142,69	145,05	145,78
5	Angkutan Udara/ <i>Air Transport</i>	175,81	176,96	182,34	202,39	178,37
6	Pergudangan dan Jasa Penunjang Angkutan; Pos dan Kurir/ <i>Warehousing and Support Services for Transportation; Postal and Courier</i>	127,50	133,74	133,68	133,39	156,80

Lanjutan Tabel/Continued Table 14.1.5

Lapangan Usaha/Industry		2016	2017	2018	2019 <sup>x</sup>	2020 <sup>xx</sup>
(1)	(2)	(3)	(4)	(5)	(6)	
I	Penyediaan Akomodasi dan Makan Minum/ <i>Accommodation and Food Service Activities</i>	137,57	143,14	143,39	144,95	134,21
1	Penyediaan Akomodasi/ <i>Accommodation</i>	150,50	158,00	158,82	160,05	136,66
2	Penyediaan Makan Minum/ <i>Food and Beverage Service Activities</i>	124,98	128,67	130,26	130,79	131,63
J	Informasi dan Komunikasi/ <i>Information and Communication</i>	114,40	120,06	121,26	121,11	120,24
K	Jasa Keuangan dan Asuransi/ <i>Financial and Insurance Activities</i>	133,80	140,03	143,55	146,85	145,71
1	Jasa Perantara Keuangan/ <i>Financial Intermediary Services</i>	138,52	144,53	149,05	151,54	150,60
2	Asuransi dan Dana Pensiun/ <i>Insurance and Pension Fund</i>	128,03	134,99	137,41	141,67	139,97
3	Jasa Keuangan Lainnya/ <i>Other Financial Services</i>	134,17	139,34	146,30	147,51	146,55
4	Jasa Penunjang Keuangan/ <i>Financial Supporting Service</i>	126,14	132,15	143,81	146,80	146,50
L	Real Estat/ <i>Real Estate Activities</i>	128,16	133,99	136,52	140,13	137,07
M,N	Jasa Perusahaan/ <i>Business Activities</i>	121,94	127,74	131,51	131,55	115,84
O	Administrasi Pemerintahan, Pertahanan, dan Jaminan Sosial Wajib/ <i>Public Administration and Defence; Compulsory Social Security</i>	142,51	157,69	159,11	166,71	167,04
P	Jasa Pendidikan/ <i>Education</i>	133,16	141,18	151,32	156,38	172,43
Q	Jasa Kesehatan dan Kegiatan Sosial/ <i>Human Health and Social Work Activities</i>	128,22	130,90	133,58	134,50	135,63
R,S,T,U	Jasa Lainnya/ <i>Other Services Activities</i>	137,56	141,67	145,92	147,02	154,44
<b>Produk Domestik Regional Bruto Gross Regional Domestic Product</b>		<b>132,64</b>	<b>137,11</b>	<b>143,41</b>	<b>147,15</b>	<b>145,31</b>

Sumber/Source: BPS, berbagai sensus, survei dan sumber lain/BPS-Statistics Indonesia, various census, survey, and other sources

**Tabel** 14.1.6 **Laju Implisit Produk Domestik Regional Bruto Menurut Lapangan Usaha (2010=100) (persen) di Provinsi Kepulauan Riau, 2016–2020**  
**Implicit Rate of Gross Regional Domestic Product by Industry (2010=100) (percent) in Kepulauan Riau Province, 2016–2020**

Lapangan Usaha/Industry		2016	2017	2018	2019 <sup>x</sup>	2020 <sup>xx</sup>
(1)		(2)	(3)	(4)	(5)	(6)
A	Pertanian, Kehutanan, dan Perikanan/ <i>Agriculture, Forestry, and Fishing</i>	3,09	4,53	4,80	2,24	2,52
1	Pertanian, Peternakan, Perburuan, dan Jasa Pertanian/ <i>Agriculture, Livestock, Hunting, and Agriculture Services</i>	3,51	4,20	3,26	2,22	4,25
a.	Tanaman Pangan/ <i>Food Crops</i>	3,77	3,82	7,89	6,62	2,80
b.	Tanaman Hortikultura/ <i>Horticultural Crops</i>	5,63	3,19	1,36	2,07	1,14
c.	Tanaman Perkebunan/ <i>Plantation Crops</i>	4,02	5,01	3,55	1,14	6,90
d.	Peternakan/ <i>Livestock</i>	2,04	3,77	3,63	4,03	1,26
e.	Jasa Pertanian dan Perburuan/ <i>Agriculture Services and Hunting</i>	2,14	0,55	0,95	1,71	2,48
2	Kehutanan dan Penebangan Kayu/ <i>Forestry and Logging</i>	4,45	-0,33	3,76	8,44	4,38
3	Perikanan/ <i>Fishing</i>	2,97	4,59	5,54	2,07	1,31
B	Pertambangan dan Penggalian/ <i>Mining and Quarrying</i>	-0,52	1,72	8,17	-0,69	-15,26
1	Pertambangan Minyak, Gas, dan Panas Bumi/ <i>Crude Petroleum, Natural Gas, and Geothermal</i>	-0,68	1,25	9,05	-0,20	-17,05
2	Pertambangan Batubara dan Lignit/ <i>Coal and Lignite Mining</i>	-	-	-	-	-
3	Pertambangan Bijih Logam/ <i>Iron Ore Mining</i>	-1,25	6,02	2,21	-6,84	-2,44
4	Pertambangan dan Penggalian Lainnya/ <i>Other Mining and Quarrying</i>	2,90	3,08	0,92	1,27	1,28
C	Industri Pengolahan/ <i>Manufacturing</i>	4,33	2,84	4,44	3,26	1,85
1	Industri Batubara dan Pengilangan Migas/ <i>Manufacture of Coal and Refined Petroleum Products</i>	-1,40	2,02	-	-	-

Lanjutan Tabel/*Continued Table* 14.1.6

<b>Lapangan Usaha/Industry</b>	<b>2016</b>	<b>2017</b>	<b>2018</b>	<b>2019<sup>x</sup></b>	<b>2020<sup>xx</sup></b>
(1)	(2)	(3)	(4)	(5)	(6)
2 Industri Makanan dan Minuman/ <i>Manufacture of Food Products and Beverages</i>	3,44	5,46	-0,43	1,60	2,28
3 Industri Pengolahan Tembakau/ <i>Manufacture of Tobacco Products</i>	11,17	5,86	5,44	2,49	1,91
4 Industri Tekstil dan Pakaian Jadi/ <i>Manufacture of Textiles and Wearing Apparel</i>	7,02	2,34	2,77	2,47	1,65
5 Industri Kulit, Barang dari Kulit, dan Alas Kaki/ <i>Manufacture of Leather and Related Products, and Footwear</i>	2,81	2,56	2,68	2,59	0,59
6 Industri Kayu, Barang dari Kayu dan Gabus; dan Barang Anyaman dari Bambu, Rotan, dan Sejenisnya/ <i>Manufacture of Wood and Products of Wood and Cork; and Articles of Straw and Plaiting Materials</i>	5,78	3,25	1,01	1,07	0,60
7 Industri Kertas dan Barang dari Kertas; Percetakan dan Reproduksi Media Rekaman/ <i>Manufacture of Paper and Paper Products; Printing and Reproduction of Recorded Media</i>	3,42	5,70	7,05	0,56	1,25
8 Industri Kimia, Farmasi, dan Obat Tradisional/ <i>Manufacture of Chemicals, Pharmaceuticals, and Botanical Products</i>	3,92	4,04	3,56	2,03	3,00
9 Industri Karet; Barang dari Karet dan Plastik/ <i>Manufacture of Rubber; Rubber Products and Plastics Products</i>	3,20	3,95	4,17	1,41	-1,89
10 Industri Barang Galian bukan Logam/ <i>Manufacture of Other Non-Metallic Mineral Products</i>	2,75	3,84	1,40	1,38	0,95
11 Industri Logam Dasar/ <i>Manufacture of Basic Metals</i>	0,10	4,56	7,34	1,75	-1,01

Lanjutan Tabel/Continued Table 14.1.6

Lapangan Usaha/Industry		2016	2017	2018	2019 <sup>x</sup>	2020 <sup>xx</sup>
(1)	(2)	(3)	(4)	(5)	(6)	
12	Industri Barang Logam; Komputer, Barang Elektronik, Optik; dan Peralatan Listrik/ <i>Manufacture of Fabricated Metal Products; Electronic, Computer, and Optical Products; and Electrical Equipment</i>	5,53	2,08	3,34	3,44	1,29
13	Industri Mesin dan Perlengkapan/ <i>Manufacture of Machinery and Equipment</i>	2,33	1,41	1,27	2,40	2,68
14	Industri Alat Angkutan/ <i>Manufacture of Transport Equipment</i>	3,61	0,99	4,09	2,97	2,02
15	Industri Furnitur/ <i>Manufacture of Furniture</i>	2,72	2,77	2,40	0,68	0,15
16	Industri Pengolahan Lainnya; Jasa Reparasi dan Pemasangan Mesin dan Peralatan/ <i>Other Manufacturing; Repair and Installation of Machinery and Equipment</i>	6,31	4,09	3,72	4,50	1,32
D	Pengadaan Listrik dan Gas/ <i>Electricity and Gas</i>	2,29	2,35	-0,37	1,17	-1,50
1	Ketenagalistrikan/ <i>Electricity</i>	15,43	16,78	3,61	2,52	-0,01
2	Pengadaan Gas dan Produksi Es/ <i>Manufacture of Gas and Production of Ice</i>	3,42	0,23	-1,38	0,36	-1,37
E	Pengadaan Air; Pengelolaan Sampah, Limbah, dan Daur Ulang/ <i>Water Supply; Sewerage, Waste Management, and Remediation Activities</i>	2,85	2,20	1,05	0,94	-0,61
F	Konstruksi/ <i>Construction</i>	2,00	3,04	4,33	3,52	0,87
G	Perdagangan Besar dan Eceran; Reparasi Mobil dan Sepeda Motor/ <i>Wholesale and Retail Trade; Repair of Motor Vehicles and Motorcycles</i>	4,86	4,38	5,68	3,82	1,60

Lanjutan Tabel/*Continued Table* 14.1.6

Lapangan Usaha/ <i>Industry</i>		2016	2017	2018	2019 <sup>x</sup>	2020 <sup>xx</sup>
(1)		(2)	(3)	(4)	(5)	(6)
1	Perdagangan Mobil, Sepeda Motor dan Reparasinya/ <i>Wholesale and Retail Trade and Repair of Motor Vehicles and Motorcycles</i>	4,84	3,20	2,07	2,86	2,23
2	Perdagangan Besar dan Eceran, Bukan Mobil dan Sepeda Motor/ <i>Wholesale and Retail Trade Except of Motor Vehicles and Motorcycles</i>	4,77	4,97	7,31	3,61	1,24
H	Transportasi dan Pergudangan/ <i>Transportation and Storage</i>	4,71	1,90	1,44	3,57	-4,71
1	Angkutan Rel/ <i>Railways Transport</i>	-	-	-	-	-
2	Angkutan Darat/ <i>Land Transport</i>	4,57	3,11	-0,42	1,16	1,82
3	Angkutan Laut/ <i>Sea Transport</i>	4,89	3,63	-0,57	0,52	-0,95
4	Angkutan Sungai, Danau, dan Penyeberangan/ <i>River, Lake, and Ferry Transport</i>	3,35	3,65	0,18	1,66	0,50
5	Angkutan Udara/ <i>Air Transport</i>	4,78	0,65	3,04	10,99	-11,87
6	Pergudangan dan Jasa Penunjang Angkutan; Pos dan Kurir/ <i>Warehousing and Support Services for Transportation; Postal and Courier</i>	1,17	4,89	-0,04	-0,22	17,55
I	Penyediaan Akomodasi dan Makan Minum/ <i>Accommodation and Food Service Activities</i>	4,55	4,05	0,17	1,09	-7,41
1	Penyediaan Akomodasi/ <i>Accommodation</i>	6,79	4,98	0,52	0,78	-14,61
2	Penyediaan Makan Minum/ <i>Food and Beverage Service Activities</i>	2,25	2,95	1,24	0,41	0,64
J	Informasi dan Komunikasi/ <i>Information and Communication</i>	2,56	4,95	1,00	-0,13	-0,72
K	Jasa Keuangan dan Asuransi/ <i>Financial and Insurance Activities</i>	3,62	4,66	2,51	2,30	-0,78
1	Jasa Perantara Keuangan/ <i>Financial Intermediary Services</i>	2,44	4,34	3,13	1,67	-0,62



Lanjutan Tabel/Continued Table 14.1.6

Lapangan Usaha/Industry		2016	2017	2018	2019 <sup>x</sup>	2020 <sup>xx</sup>
(1)	(2)	(3)	(4)	(5)	(6)	
2	Asuransi dan Dana Pensiun/ <i>Insurance and Pension Fund</i>	4,86	5,43	1,79	3,10	-1,20
3	Jasa Keuangan Lainnya/ <i>Other Financial Services</i>	6,33	3,85	4,99	0,83	-0,65
4	Jasa Penunjang Keuangan/ <i>Financial Supporting Service</i>	5,34	4,77	8,82	2,08	-0,21
L	Real Estat/ <i>Real Estate Activities</i>	4,75	4,55	1,89	2,64	-2,18
M,N	Jasa Perusahaan/ <i>Business Activities</i>	3,92	4,76	2,96	0,03	-11,94
O	Administrasi Pemerintahan, Pertahanan, dan Jaminan Sosial Wajib/ <i>Public Administration and Defence; Compulsory Social Security</i>	4,29	10,65	0,90	4,78	0,20
P	Jasa Pendidikan/ <i>Education</i>	4,83	6,03	7,18	3,35	10,26
Q	Jasa Kesehatan dan Kegiatan Sosial/ <i>Human Health and Social Work Activities</i>	3,72	2,09	2,04	0,69	0,84
R,S,T,U	Jasa Lainnya/ <i>Other Services Activities</i>	5,64	2,99	3,00	0,75	5,05
<b>Produk Domestik Regional Bruto</b> <b>Gross Regional Domestic Product</b>		<b>3,10</b>	<b>3,37</b>	<b>4,60</b>	<b>2,60</b>	<b>-1,25</b>

Sumber/Source: BPS, berbagai sensus, survei dan sumber lain/BPS-Statistics Indonesia, various census, survey, and other sources

**Tabel** 14.1.7  
**Table**

**Produk Domestik Regional Bruto Atas Dasar Harga Berlaku Menurut Jenis Pengeluaran (miliar rupiah) di Provinsi Kepulauan Riau, 2016–2020**  
**Gross Regional Domestic Product at Current Market Prices by Type of Expenditure (billion rupiahs) in Kepulauan Riau Province, 2016–2020**

Jenis Pengeluaran/Type of Expenditure	2016	2017	2018	2019 <sup>x</sup>	2020 <sup>xx</sup>
(1)	(2)	(3)	(4)	(5)	(6)
Pengeluaran Konsumsi Rumah Tangga/ <i>Household Consumption Expenditure</i>	82 862,01	92 444,11	99 260,51	106 928,40	109 034,70
Pengeluaran Konsumsi LNPRT/NPISH <i>Consumption Expenditure</i>	502,78	556,52	622,41	684,60	656,55
Pengeluaran Konsumsi Pemerintah/ <i>Government Consumption Expenditure</i>	13 810,27	14 737,15	14 732,69	15 130,65	14 952,63
Pembentukan Modal Tetap Bruto/ <i>Gross Fixed Capital Formation</i>	92 458,73	97 338,84	109 110,80	117 023,50	111 160,90
Perubahan Inventori/ <i>Changes in Inventories</i>	729,97	381,73	582,21	1 598,54	80,51
Net Ekspor Barang dan Jasa/ <i>Net Exports of Goods and Services</i>	25.643,90	22.248,50	24.513,60	26.292,50	18.367,90
<b>Produk Domestik Regional Bruto</b> <b>Gross Regional Domestic Product</b>	<b>216 007,70</b>	<b>227 706,90</b>	<b>248 822,20</b>	<b>267 658,20</b>	<b>254 253,30</b>

Sumber/Source: BPS, berbagai sensus, survei dan sumber lain/BPS-Statistics Indonesia, various census, survey, and other sources

**Tabel** 14.1.8 **Produk Domestik Regional Bruto Atas Dasar Harga Konstan 2010 Menurut Jenis Pengeluaran (miliar rupiah) di Provinsi Kepulauan Riau, 2016–2020**  
**Gross Regional Domestic Product at 2010 Constant Market Prices by Type of Expenditure (billion rupiahs) in Kepulauan Riau Province, 2016–2020**

Jenis Pengeluaran/ Type of Expenditure	2016	2017	2018	2019 <sup>x</sup>	2020 <sup>xx</sup>
(1)	(2)	(3)	(4)	(5)	(6)
Pengeluaran Konsumsi Rumah Tangga/ Household Consumption Expenditure	61 001,83	64 903,13	68 190,22	71 762,51	72 143,07
Pengeluaran Konsumsi LNPRT/NPISH Consumption Expenditure	342,90	360,35	396,40	421,87	402,17
Pengeluaran Konsumsi Pemerintah/ Government Consumption Expenditure	8 845,31	8 906,54	8 929,44	9 134,47	8 842,96
Pembentukan Modal Tetap Bruto/ Gross Fixed Capital Formation	62 584,78	63 509,22	69 262,92	73 447,47	69 714,17
Perubahan Inventori/ Changes in Inventories	432,76	255,15	378,45	1 005,67	55,76
Net Ekspor Barang dan Jasa/ Net Exports of Goods and Services	29 645,40	28 147,30	26 341,30	26 123,80	23 818,60
<b>Produk Domestik Regional Bruto Gross Regional Domestic Product</b>	<b>162 853,00</b>	<b>166 081,70</b>	<b>173 498,80</b>	<b>181 895,90</b>	<b>174 976,70</b>

Sumber/Source: BPS, berbagai sensus, survei dan sumber lain/BPS-Statistics Indonesia, various census, survey, and other sources

**Tabel**  
**Table** 14.1.9

**Distribusi Persentase Produk Domestik Regional Bruto Atas Dasar Harga Berlaku Menurut Jenis Pengeluaran di Provinsi Kepulauan Riau, 2016–2020**  
*Percentage Distribution of Gross Regional Domestic Product at Current Market Prices by Type of Expenditure in Kepulauan Riau Province, 2016–2020*

Jenis Pengeluaran/Type of Expenditure	2016	2017	2018	2019 <sup>x</sup>	2020 <sup>xx</sup>
(1)	(2)	(3)	(4)	(5)	(6)
Pengeluaran Konsumsi Rumah Tangga/ <i>Household Consumption Expenditure</i>	38,36	40,60	39,89	39,95	42,88
Pengeluaran Konsumsi LNPRT/NPISH <i>Consumption Expenditure</i>	0,23	0,24	0,25	0,26	0,26
Pengeluaran Konsumsi Pemerintah/ <i>Government Consumption Expenditure</i>	6,39	6,47	5,92	5,65	5,88
Pembentukan Modal Tetap Bruto/ <i>Gross Fixed Capital Formation</i>	42,80	42,75	43,85	43,72	43,72
Perubahan Inventori/ <i>Changes in Inventories</i>	0,34	0,17	0,23	0,60	0,03
Net Ekspor Barang dan Jasa/ <i>Net Exports of Goods and Services</i>	11,87	9,77	9,85	9,82	7,22
<b>Produk Domestik Regional Bruto</b> <b><i>Gross Regional Domestic Product</i></b>	<b>100</b>	<b>100</b>	<b>100</b>	<b>100</b>	<b>100</b>

Sumber/Source: BPS, berbagai sensus, survei dan sumber lain/BPS-Statistics Indonesia, various census, survey, and other sources

**Tabel** 14.1.10 **Laju Pertumbuhan Produk Domestik Bruto Atas Dasar Harga Konstan 2010 Menurut Jenis Pengeluaran (persen) di Provinsi Kepulauan Riau, 2016–2020**  
**Table** 14.1.10 **Growth Rate of Gross Domestic Product at 2010 Constant Market Prices by Type of Expenditure (percent) in Kepulauan Riau Province, 2016–2020**

Jenis Pengeluaran/ <i>Type of Expenditure</i>	2016	2017	2018	2019 <sup>x</sup>	2020 <sup>xx</sup>
(1)	(2)	(3)	(4)	(5)	(6)
Pengeluaran Konsumsi Rumah Tangga/ <i>Household Consumption Expenditure</i>	6,79	6,40	5,06	5,24	0,53
Pengeluaran Konsumsi LNPRT/NPISH <i>Consumption Expenditure</i>	-1,88	5,09	10,00	6,43	-4,67
Pengeluaran Konsumsi Pemerintah/ <i>Government Consumption Expenditure</i>	4,51	0,69	0,26	2,30	-3,19
Pembentukan Modal Tetap Bruto/ <i>Gross Fixed Capital Formation</i>	3,21	1,48	9,06	6,04	-5,08
Perubahan Inventori/ <i>Changes in Inventories</i>	-37,99	-41,04	48,32	165,73	-94,46
Net Ekspor Barang dan Jasa/ <i>Net Exports of Goods and Services</i>	4,10	-0,81	2,33	4,48	-2,44
<b>Produk Domestik Regional Bruto</b> <b><i>Gross Regional Domestic Product</i></b>	<b>4,98</b>	<b>1,98</b>	<b>4,47</b>	<b>4,84</b>	<b>-3,80</b>

Sumber/*Source*: BPS, berbagai sensus, survei dan sumber lain/*BPS-Statistics Indonesia, various census, survey, and other sources*

## 14.2 PRODUK DOMESTIK REGIONAL BRUTO KABUPATEN/KOTA REGENCY/MUNICIPAL GROSS REGIONAL DOMESTIC PRODUCT

**Tabel** 14.2.1 **Produk Domestik Regional Bruto Atas Dasar Harga Berlaku Menurut Kabupaten/ Kota (miliar rupiah) di Provinsi Kepulauan Riau, 2016–2020**  
*Gross Regional Domestic Product at Current Market Prices by Regency/Municipality (billion rupiahs) in Kepulauan Riau Province, 2016–2020*

Kabupaten/Kota Regency/Municipality	2016	2017	2018	2019 <sup>x</sup>	2020 <sup>xx</sup>
(1)	(2)	(3)	(4)	(5)	(6)
<b>Kabupaten/Regency</b>					
1. Karimun	10.610,20	11 618,49	12 628,78	13 544,17	13 310,63
2. Bintan	16.596,40	17.982,66	19.597,81	21.303,01	20.743,70
3. Natuna	18.552,33	19.604,96	21.123,65	21.795,50	18.405,91
4. Lingga	3.284,25	3.659,73	3.969,33	4.274,27	4.292,43
5. Kepulauan Anambas	16.597,58	17.256,61	16.849,27	17.439,77	14.453,58
<b>Kota/Municipality</b>					
1. Batam	130.553,21	137.925,34	151.285,14	164.490,12	161.364,18
2. Tanjungpinang	17.065,53	18.088,95	19.078,15	20.167,98	19.665,01

Sumber/Source: BPS dan sumber lain/BPS-Statistics Indonesia and other sources

**Tabel** 14.2.2 **Produk Domestik Regional Bruto Atas Dasar Harga Konstan 2010 Menurut Kabupaten/Kota (miliar rupiah) di Provinsi Kepulauan Riau, 2016–2020**  
**Gross Regional Domestic Product at Constant 2010 Prices by Regency/Municipality (billion rupiahs) in Kepulauan Riau Province, 2016–2020**

Kabupaten/Kota Regency/Municipality	2016	2017	2018	2019 <sup>x</sup>	2020 <sup>xx</sup>
(1)	(2)	(3)	(4)	(5)	(6)
<b>Kabupaten/Regency</b>					
1. Karimun	8 152,07	8 583,14	9 016,34	9 456,92	9 117,12
2. Bintan	12.620,12	13.244,04	13.886,09	14.540,07	13.917,80
3. Natuna	14.538,93	14.665,42	15.036,09	15.299,36	14.642,75
4. Lingga	2.529,11	2.682,78	2.790,12	2.934,66	2.914,60
5. Kepulauan Anambas	13.155,24	13.142,46	12.063,35	12.047,35	11.104,45
<b>Kota/Municipality</b>					
1. Batam	95.369,70	97.862,56	102.718,60	108.800,35	106.029,65
2. Tanjungpinang	13.197,82	13.544,58	13.979,22	14.436,94	13.938,24

Sumber/Source: BPS dan sumber lain/BPS-Statistics Indonesia and other sources

**Tabel**  
**Table** 14.2.3

**Distribusi Persentase Produk Domestik Regional Bruto Atas Dasar Harga Berlaku Menurut Kabupaten/Kota di Provinsi Kepulauan Riau, 2016–2020**  
*Percentage Distribution of Gross Regional Domestic Product at Current Market Prices by Regency/Municipality in Kepulauan Riau Province, 2016–2020*

Kabupaten/Kota Regency/Municipality	2016	2017	2018	2019 <sup>x</sup>	2020 <sup>xx</sup>
(1)	(2)	(3)	(4)	(5)	(6)
<b>Kabupaten/Regency</b>					
1. Karimun	4,98	5,14	5,16	5,15	5,28
2. Bintan	7,78	7,95	8,01	8,10	8,22
3. Natuna	8,70	8,67	8,64	8,29	7,30
4. Lingga	1,54	1,62	1,62	1,63	1,70
5. Kepulauan Anambas	7,78	7,63	6,89	6,63	5,73
<b>Kota/Municipality</b>					
1. Batam	61,22	60,99	61,87	62,54	63,97
2. Tanjungpinang	8,00	8,00	7,80	7,67	7,80

Sumber/Source: BPS dan sumber lain/BPS-Statistics Indonesia and other sources



**Tabel** 14.2.4 **Laju Pertumbuhan Produk Domestik Regional Bruto Atas Dasar Harga Konstan 2010 Menurut Kabupaten/Kota (persen) di Provinsi Kepulauan Riau, 2016–2020**  
**Table** 14.2.4 **Growth Rate of Gross Regional Domestic Product at 2010 Constant Market Prices by Regency/Municipality (percent) in Kepulauan Riau Province, 2016–2020**

Kabupaten/Kota Regency/Municipality	2016	2017	2018	2019 <sup>x</sup>	2020 <sup>xx</sup>
(1)	(2)	(3)	(4)	(5)	(6)
<b>Kabupaten/Regency</b>					
1. Karimun	6,17	5,29	5,05	4,89	-3,59
2. Bintan	5,05	4,94	4,85	4,71	-4,28
3. Natuna	3,00	0,87	2,53	1,75	-4,29
4. Lingga	4,09	6,08	4,00	5,18	-0,68
5. Kepulauan Anambas	2,90	-0,10	-8,21	-0,13	-7,83
<b>Kota/Municipality</b>					
1. Batam	5,43	2,61	4,96	5,92	-2,55
2. Tanjungpinang	5,01	2,63	3,21	3,27	-3,45

Sumber/Source: BPS dan sumber lain/BPS-Statistics Indonesia and other sources

**Tabel** 14.2.5  
**Table**

**Produk Domestik Regional Bruto per Kapita Atas Dasar Harga Berlaku Menurut Kabupaten/Kota (ribu rupiah) di Provinsi Kepulauan Riau, 2016–2020**  
**Per Capita Gross Regional Domestic Product at Current Market Prices by Regency/Municipality (thousand rupiahs) in Kepulauan Riau Province, 2016–2020**

<b>Kabupaten/Kota Regency/Municipality</b>	<b>2016</b>	<b>2017</b>	<b>2018</b>	<b>2019<sup>x</sup></b>	<b>2020<sup>xx</sup></b>
(1)	(2)	(3)	(4)	(5)	(6)
<b>Kabupaten/Regency</b>					
1. Karimun	46 684,01	50 692,81	54 635,76	58 180,18	56 781,85
2. Bintan	107 361,68	115 042,67	124 094,11	133 642,49	128 906,09
3. Natuna	246 437,77	257 310,02	274 447,13	280 252,29	234 222,58
4. Lingga	36 913,75	40 968,65	44 349,51	47 607,72	47 704,30
5. Kepulauan Anambas	405 600,60	416 705,45	401 871,54	412 200,02	338 142,94
<b>Kota/Municipality</b>					
1. Batam	105 591,49	107 485,79	113 767,65	119 541,45	113 480,03
2. Tanjungpinang	83 354,25	87 362,19	91 160,89	95 319,48	92 068,11

Sumber/Source: BPS dan sumber lain/BPS-Statistics Indonesia and other sources

**Tabel 14.2.6** **Produk Domestik Regional Bruto per Kapita Atas Dasar Harga Konstan 2010 Menurut Kabupaten/Kota (ribu rupiah) di Provinsi Kepulauan Riau, 2016–2020**  
**Per Capita Gross Regional Domestic Product at 2010 Constant Market Prices by Regency/Municipality (thousand rupiahs) in Kepulauan Riau Province, 2016–2020**

Kabupaten/Kota Regency/Municipality	2016	2017	2018	2019 <sup>x</sup>	2020 <sup>xx</sup>
(1)	(2)	(3)	(4)	(5)	(6)
<b>Kabupaten/Regency</b>					
1. Karimun	35 868,43	37 449,24	39 007,30	40 623,03	38 892,74
2. Bintan	81 639,24	84 727,70	87 927,25	91 215,81	86 488,39
3. Natuna	193 126,23	192 479,83	195 355,09	196 723,14	186 334,83
4. Lingga	28 426,19	30 032,29	31 174,20	32 686,90	32 391,61
5. Kepulauan Anambas	321 479,03	317 358,62	287 722,77	284 746,65	259 789,65
<b>Kota/Municipality</b>					
1. Batam	77 135,06	76 264,70	77 245,21	79 069,51	74 565,80
2. Tanjungpinang	64 462,92	65 414,73	66 796,74	68 232,96	65 256,36

Sumber/Source: BPS dan sumber lain/BPS-Statistics Indonesia and other sources

**Tabel**  
**Table** 14.2.7

**Laju Pertumbuhan Produk Domestik Regional Bruto per Kapita Atas Dasar Harga Konstan 2010 Menurut Kabupaten/Kota (persen) di Provinsi Kepulauan Riau, 2016–2020**

*Growth Rate of per Capita Gross Regional Domestic Product at 2010 Constant Market Prices by Regency/Municipality (percent) in Kepulauan Riau Province, 2016–2020*

Kabupaten/Kota Regency/Municipality	2016	2017	2018	2019 <sup>x</sup>	2020 <sup>xx</sup>
(1)	(2)	(3)	(4)	(5)	(6)
<b>Kabupaten/Regency</b>					
1. Karimun	5,24	4,41	4,16	4,14	-4,26
2. Bintan	3,99	3,78	3,78	3,74	-5,18
3. Natuna	1,96	-0,33	1,49	0,70	-5,28
4. Lingga	3,64	5,65	3,80	4,85	-0,90
5. Kepulauan Anambas	1,63	-1,28	-9,34	-1,03	-8,76
<b>Kota/Municipality</b>					
1. Batam	1,39	-1,13	1,29	2,36	-5,70
2. Tanjungpinang	3,71	1,48	2,11	2,15	-4,36

Sumber/Source: BPS dan sumber lain/BPS-Statistics Indonesia and other sources



# 15

## PERBANDINGAN ANTARPROVINSI

REGIONAL COMPARISON

### Jumlah Penduduk Miskin di Provinsi Kepulauan Riau, 2020

Number of Poor Population in Kepulauan Riau Province, 2020



### Perkembangan Jumlah Penduduk Miskin di Provinsi Kepulauan Riau (Ribu), 2015-2020

Poor Population in Kepulauan Riau Province (Thousand), 2015-2020

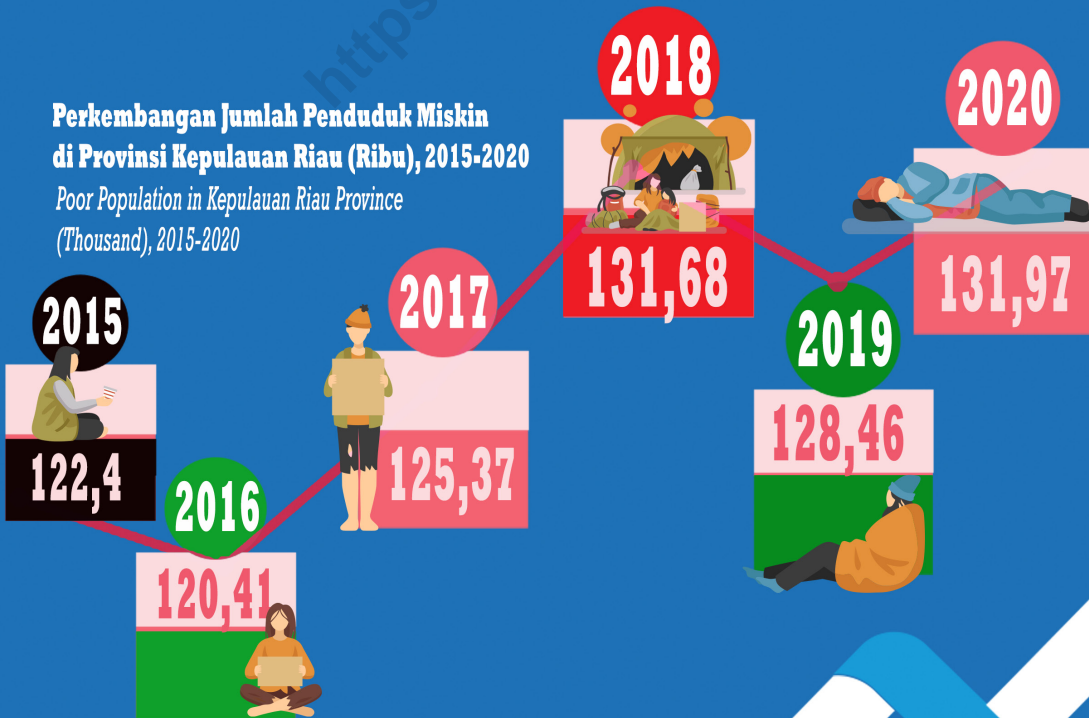



## PENJELASAN TEKNIS

1. **Penduduk Indonesia berdasarkan konsep dan definisi Sensus Penduduk 2010** adalah semua orang yang berdomisili di wilayah geografis Republik Indonesia selama 6 bulan atau lebih dan atau mereka yang berdomisili kurang dari 6 bulan tetapi bertujuan untuk menetap. Untuk tahun yang tidak dilaksanakan sensus penduduk, data kependudukan diperoleh dari hasil proyeksi penduduk. Proyeksi penduduk merupakan suatu perhitungan ilmiah yang didasarkan pada asumsi dari komponen-komponen perubahan penduduk, yaitu kelahiran, kematian, dan migrasi. Data Penduduk 2010-2019 menggunakan hasil proyeksi penduduk Indonesia 2010-2035 dengan data dasar penduduk hasil SP2010.
2. **Penduduk Indonesia berdasarkan konsep dan definisi Sensus Penduduk 2020** adalah semua orang yang berdomisili di wilayah teritorial Indonesia selama satu tahun atau lebih dan atau mereka yang berdomisili kurang dari satu tahun tetapi bertujuan menetap.
3. **PDRB atau Pendapatan Regional** adalah jumlah pendapatan yang diterima oleh faktor-faktor produksi yang dimiliki penduduk suatu daerah PDRB dapat dihitung dengan menggunakan tiga pen-

## TECHNICAL NOTES

1. ***The population of Indonesia based on 2010 Population Census** are all residensts who live in the geographical area of the Republic of Indonesia for 6 months or longer, and those who live less than six months but intended to stay. For the periods where the population census is not conducted, population projection is done to estimate population during those years. The population projection is an estimate based on the demographic components, such as birth, death, and migration. 2010-2019 Population Data used the Indonesia's 2010-2035 population projection which refer to 2010 Population Census as the base population.*
2. ***The population of Indonesia based on 2020 Population Census** are all residents of the entire territory of Indonesia who have stayed for one year or longer, and those who intended to stay more than one year even though their length of stay is less than one year.*
3. ***GRDP or Regional Income** is the amount of income received by the factors-factors of production that are owned by a resident of the area The GRDP can be calculated by using three approaches calculation,*



dekatan perhitungan, yaitu :

- a) Pendekatan Produksi
- b) Pendekatan Pendapatan
- c) Pendekatan Pengeluaran

namely:

- a) *Production Approach*
- b) *Income Approach*
- c) *Expenditure Approach*

**4. Indeks Harga Konsumen (IHK)**

adalah suatu indeks, yang menghitung Rata-Rata perubahan harga dalam suatu periode, dari suatu kumpulan barang dan jasa yang dikonsumsi oleh penduduk/ rumah tangga dalam kurun waktu tertentu.

**4. *The Consumer Price Index (CPI)***

*is an index, which measures the average change in prices over a period, of a set of goods and services consumed by the population/ households within a certain time.*

5. Untuk mengukur kemiskinan, BPS menggunakan konsep kemampuan memenuhi kebutuhan dasar (*basic needs approach*) Dengan pendekatan ini, kemiskinan dipandang sebagai ketidakmampuan dari sisi ekonomi untuk memenuhi kebutuhan dasar makanan dan bukan makanan yang diukur dari sisi pengeluaran. Jadi Penduduk Miskin adalah penduduk yang memiliki Rata-Rata pengeluaran perkapita perbulan dibawah garis kemiskinan. Sumber data utama yang dipakai adalah data Survei Sosial Ekonomi Nasional (Susenas) Panel Modul Konsumsi dan Kor.

5. *To measure poverty, BPS uses the concept of ability to fulfill basic needs (basic needs approach) With this approach, poverty is seen as an economic inability to fulfill the basic needs of food and non-food which is measured from the expenditure side So a person whose expenditure per capita per month is below the poverty line is considered to be poor The main data sources used are the National Economic Social Survey data (Susenas) Consumption Module Panel and Cor.*

**ULASAN****DESCRIPTION**

Jumlah penduduk Indonesia pada tahun 2020 sebesar 2064,6 ribu jiwa. Sedangkan untuk jumlah penduduk Provinsi Kepulauan Riau sendiri hanya sebanyak 2.064,6 ribu jiwa atau 0,76 persen dari populasi penduduk Indonesia.

*The total population of Indonesia in 2020 is 2064,6 thousand people. As for the population of Kepulauan Riau Province itself there are as many as 2,064.6 thousand inhabitants which is equals to 0.76 percent of the population.*

Pada tahun 2020, Laju pertumbuhan Produk Domestik Bruto atas dasar harga konstan 2010 di Indonesia mencapai -2,07 persen. Selanjutnya untuk untuk Provinsi Kepulauan Riau masih dibawah angka nasional, yaitu sebesar -3,8 persen.

*In 2020, the rate of growth of Gross Domestic Product based on the 2010 constant prices in Indonesia reached -2.07 percent. Whereas Kepulauan Riau Province is still below the national figure, which is -3.8 percent.*

Laju inflasi Kota Tanjungpinang dan Kota Batam pada tahun 2020 masing-masing sebesar 1,66 dan 1,12.

*Inflation Rate of Tanjungpinang Municipality and Batam Municipality in 2020 amounted to 1.66 and 1.12.*

Jumlah penduduk miskin di Indonesia pada tahun 2020 mengalami kenaikan dibandingkan tahun 2019 yaitu dari 25.144,72 ribu jiwa menjadi 26.424,02 ribu jiwa. Hal yang sama terjadi di Provinsi Kepulauan Riau jumlah penduduk miskin juga mengalami kenaikan, yaitu dari 128,46 ribu jiwa di tahun 2019 menjadi 131,97 ribu jiwa di tahun 2020.

*The number of poor people in Indonesia in 2020 increased compared to 2019, from 25,144.72 thousand people to 26,424.02 thousand people. The same thing happened in Kepulauan Riau Province, the number of poor people increased, reached 128.46 thousand inhabitants in 2019 up to 131.97 thousand inhabitants in 2020.*

Angka Indeks Pembangunan Manusia Provinsi Kepulauan Riau pada tahun 2020 sebesar 75,59 mengalami kenaikan 0,11 poin dibandingkan tahun sebelumnya.

*The Kepulauan Riau Province Human Development Index figures in 2020 amounted to 75.59, increasing 0.11 points compared to the previous year.*

**Tabel** 15.1 **Jumlah Penduduk Menurut Provinsi di Indonesia (ribu), 2016–2020**  
**Table** 15.1 **Population by Province in Indonesia (thousand), 2016–2020**

Provinsi/Province	2016 <sup>1</sup>	2017 <sup>1</sup>	2018 <sup>1</sup>	2019 <sup>1</sup>	2020 <sup>2</sup>
(1)	(2)	(3)	(4)	(5)	(6)
Aceh	5 094,5	5 169,4	5 243,4	5 316,3	5 274,9
Sumatera Utara	14 136,8	14 308,4	14 476,0	14 639,4	14 799,4
Sumatera Barat	5 272,5	5 342,8	5 411,8	5 479,5	5 534,5
Riau	6 478,4	6 598,7	6 717,6	6 835,1	6 394,1
Jambi	3 445,9	3 487,0	3 527,1	3 566,2	3 548,2
Sumatera Selatan	8 174,1	8 283,8	8 391,5	8 497,2	8 467,4
Bengkulu	1 900,7	1 924,9	1 948,6	1 971,8	2 010,7
Lampung	8 210,3	8 295,3	8 377,7	8 457,6	9 007,8
Kepulauan Bangka Belitung	1 393,1	1 412,7	1 432,1	1 451,1	1 455,7
Kepulauan Riau	2 045,3	2 109,4	2 174,8	2 241,6	2 064,6
DKI Jakarta	10 265,3	10 348,3	10 428,0	10 504,1	10 562,1
Jawa Barat	47 365,8	47 922,8	48 475,5	49 023,2	48 274,2
Jawa Tengah	33 946,4	34 156,4	34 358,5	34 552,5	36 516,0
DI Yogyakarta	3 718,5	3 768,2	3 818,3	3 868,6	3 668,7
Jawa Timur	39 041,4	39 287,3	39 521,9	39 744,8	40 665,7
Banten	12 157,2	12 345,0	12 530,8	12 714,3	11 904,6
Bali	4 202,4	4 256,0	4 309,2	4 362,0	4 317,4
Nusa Tenggara Barat	4 924,8	5 001,8	5 077,7	5 152,4	5 320,1
Nusa Tenggara Timur	5 204,7	5 282,8	5 360,3	5 437,2	5 325,6
Kalimantan Barat	4 859,9	4 923,1	4 985,1	5 045,7	5 414,4
Kalimantan Tengah	2 536,3	2 574,8	2 612,6	2 649,8	2 670,0

Lanjutan Tabel/Continued Table 15.1

Provinsi/Province	2016 <sup>1</sup>	2017 <sup>1</sup>	2018 <sup>1</sup>	2019 <sup>1</sup>	2020 <sup>2</sup>
(1)	(2)	(3)	(4)	(5)	(6)
Kalimantan Selatan	4 049,5	4 106,8	4 162,4	4 216,3	4 073,6
Kalimantan Timur	3 479,6	3 527,1	3 573,8	3 619,7	3 766,0
Kalimantan Utara	657,3	670,0	682,8	695,6	701,8
Sulawesi Utara	2 432,2	2 453,7	2 474,4	2 494,1	2 621,9
Sulawesi Tengah	2 919,8	2 961,1	3 001,9	3 042,1	2 985,7
Sulawesi Selatan	8 598,6	8 674,4	8 748,1	8 819,5	9 073,5
Sulawesi Tenggara	2 543,1	2 583,4	2 623,6	2 663,7	2 624,9
Gorontalo	1 144,8	1 155,6	1 166,1	1 176,4	1 171,7
Sulawesi Barat	1 301,4	1 320,9	1 340,1	1 359,2	1 419,2
Maluku	1 710,4	1 730,2	1 749,5	1 768,5	1 848,9
Maluku Utara	1 184,5	1 201,7	1 218,8	1 235,7	1 282,9
Papua Barat	897,6	919,4	941,4	963,6	1 134,1
Papua	3 203,4	3 252,2	3 300,2	3 347,1	4 303,7
<b>Indonesia</b>	<b>258 496,5</b>	<b>261 355,5</b>	<b>264 161,6</b>	<b>266 911,9</b>	<b>270 203,9</b>

Sumber/Source: <sup>1</sup> BPS, Proyeksi Penduduk Indonesia 2010–2035/BPS-Statistics Indonesia, Indonesia Population Projection 2010–2035

<sup>2</sup> BPS, Sensus Penduduk (SP) 2020/BPS-Statistics Indonesia, 2020 Population Census

**Tabel 15.2** Laju Pertumbuhan Produk Domestik Regional Bruto Atas Dasar Harga Konstan 2010 Menurut Provinsi di Indonesia (persen), 2016–2020  
**Table** *Growth Rate of Gross Regional Domestic Products at 2010 Constant Market Prices by Province in Indonesia (percent), 2016–2020*

Provinsi/Province	2016	2017	2018	2019 <sup>x</sup>	2020 <sup>xx</sup>
(1)	(2)	(3)	(4)	(5)	(6)
Aceh	3,29	4,18	4,61	4,14	-0,37
Sumatera Utara	5,18	5,12	5,18	5,22	-1,07
Sumatera Barat	5,27	5,30	5,14	5,01	-1,60
Riau	2,18	2,66	2,35	2,81	-1,12
Jambi	4,37	4,60	4,69	4,37	-0,46
Sumatera Selatan	5,04	5,51	6,01	5,69	-0,11
Bengkulu	5,28	4,98	4,97	4,94	-0,02
Lampung	5,14	5,16	5,23	5,26	-1,67
Kepulauan Bangka Belitung	4,10	4,47	4,45	3,32	-2,30
Kepulauan Riau	4,98	1,98	4,47	4,84	-3,80
DKI Jakarta	5,87	6,20	6,11	5,82	-2,36
Jawa Barat	5,66	5,33	5,65	5,07	-2,44
Jawa Tengah	5,25	5,26	5,30	5,40	-2,65
DI Yogyakarta	5,05	5,26	6,20	6,59	-2,69
Jawa Timur	5,57	5,46	5,47	5,52	-2,39
Banten	5,28	5,75	5,77	5,29	-3,38
Bali	6,33	5,56	6,31	5,60	-9,31
Nusa Tenggara Barat	5,81	0,09	-4,50	3,90	-0,64
Nusa Tenggara Timur	5,12	5,11	5,11	5,24	-0,83
Kalimantan Barat	5,20	5,17	5,07	5,09	-1,82

Lanjutan Tabel/*Continued Table* 15.2

Provinsi/ <i>Province</i>	2016	2017	2018	2019 <sup>x</sup>	2020 <sup>xx</sup>
(1)	(2)	(3)	(4)	(5)	(6)
Kalimantan Tengah	6,35	6,73	5,61	6,12	-1,40
Kalimantan Selatan	4,40	5,28	5,08	4,08	-1,81
Kalimantan Timur	-0,38	3,13	2,64	4,74	-2,85
Kalimantan Utara	3,55	6,80	5,36	6,90	-1,11
Sulawesi Utara	6,16	6,31	6,00	5,65	-0,99
Sulawesi Tengah	9,94	7,10	20,60	8,83	4,86
Sulawesi Selatan	7,42	7,21	7,04	6,91	-0,70
Sulawesi Tenggara	6,51	6,76	6,40	6,50	-0,65
Gorontalo	6,52	6,73	6,49	6,40	-0,02
Sulawesi Barat	6,01	6,39	6,26	5,67	-2,42
Maluku	5,73	5,82	5,91	5,41	-0,92
Maluku Utara	5,77	7,67	7,86	6,10	4,92
Papua Barat	4,52	4,02	6,25	2,66	-0,77
Papua	9,14	4,64	7,32	-15,75	2,32
<b>Indonesia</b>	<b>5,03</b>	<b>5,07</b>	<b>5,17</b>	<b>5,02</b>	<b>-2,07</b>

Sumber/*Source*: BPS dan sumber lain/*BPS-Statistics Indonesia and other sources*

**Tabel 15.3** Laju Inflasi 90 Kota di Indonesia (2012=100), 2016-2019 dan Inflasi (2018=100), 2020  
**Inflation Rate of 90 Cities in Indonesia (2012=100), 2016-2019 and Inflation (2018=100), 2020**

Kota/City	2016	2017	2018	2019	2020 <sup>1</sup>
(1)	(2)	(3)	(4)	(5)	(6)
Meulaboh	3,77	4,76	0,96	4,28	4,24
Banda Aceh	3,13	4,86	1,93	1,38	3,46
Lhokseumawe	5,60	2,87	2,05	1,20	3,55
Sibolga	7,39	3,08	2,86	2,58	2,42
Pematang Siantar	4,76	3,10	2,15	1,54	2,78
Medan	6,60	3,18	1,00	2,43	1,76
Padangsidempuan	4,28	3,82	2,22	2,15	3,27
Gunungsitoli	...	...	...	...	5,32
Padang	5,02	2,11	2,55	1,72	2,12
Bukittinggi	3,93	1,37	2,99	1,31	2,02
Tembilahan	2,58	4,27	2,64	2,40	3,30
Pekanbaru	4,19	4,07	2,54	2,56	2,24
Dumai	3,98	4,85	1,85	1,28	2,88
Bungo	3,11	4,25	2,46	2,61	2,32
Jambi	4,54	2,68	3,02	1,27	3,09
Palembang	3,68	2,85	2,78	2,06	1,50
Lubuklinggau	2,74	3,94	2,42	2,10	1,97
Bengkulu	5,00	3,56	2,35	2,91	0,89
Bandar Lampung	2,75	3,14	2,92	3,53	1,93

Lanjutan Tabel/*Continued Table* 15.3

<b>Kota/City</b>	<b>2016</b>	<b>2017</b>	<b>2018</b>	<b>2019</b>	<b>2020<sup>1</sup></b>
<b>(1)</b>	<b>(2)</b>	<b>(3)</b>	<b>(4)</b>	<b>(5)</b>	<b>(6)</b>
Metro	2,92	2,32	1,64	2,97	2,53
Tanjung Pandan	4,92	3,97	2,72	3,19	2,11
Pangkalpinang	7,78	2,66	3,45	2,31	0,52
Batam	3,61	4,13	3,65	1,97	1,12
Tanjung Pinang	3,06	3,37	2,36	2,40	1,66
Jakarta	2,37	3,72	3,27	3,23	1,59
Bogor	3,60	4,59	3,69	3,02	2,18
Sukabumi	2,57	4,10	2,95	2,33	1,84
Bandung	2,93	3,46	3,76	2,78	1,75
Cirebon	1,87	4,36	2,80	2,00	1,16
Bekasi	2,47	3,01	4,23	4,28	2,81
Depok	2,60	3,93	2,86	3,29	1,78
Tasikmalaya	2,75	3,88	2,30	1,72	1,61
Cilacap	2,77	4,41	3,21	2,19	1,71
Purwokerto	2,42	3,91	2,98	2,28	1,90
Kudus	2,32	4,17	3,11	3,02	1,24
Surakarta	2,15	3,10	2,45	2,94	1,38
Semarang	2,32	3,64	2,76	2,93	1,49
Tegal	2,71	4,03	3,08	2,56	2,36



Lanjutan Tabel/*Continued Table 15.3*

Kota/City	2016	2017	2018	2019	2020 <sup>1</sup>
(1)	(2)	(3)	(4)	(5)	(6)
Yogyakarta	2,29	4,20	2,66	2,77	1,40
Jember	1,93	3,52	2,95	2,04	2,08
Banyuwangi	1,91	3,17	2,04	2,32	1,74
Sumenep	2,19	3,40	2,82	2,04	2,37
Kediri	1,30	3,44	1,97	1,83	1,93
Malang	2,62	3,75	2,98	1,93	1,42
Probolinggo	1,53	3,18	2,18	1,99	1,88
Madiun	2,25	4,78	2,71	2,20	1,86
Surabaya	3,22	4,37	3,03	2,21	1,33
Tangerang	2,65	3,50	2,73	3,54	1,18
Cilegon	4,22	5,24	3,78	3,06	2,62
Serang	3,26	5,17	3,46	3,31	1,91
Singaraja	4,57	3,38	1,88	2,42	2,48
Denpasar	2,94	3,31	3,40	2,37	0,55
Mataram	2,47	3,59	3,15	1,76	0,58
Bima	3,11	4,08	3,22	2,27	0,64
Waingapu	...	...	...	...	1,51
Maumere	3,62	1,70	2,00	1,84	2,24
Kupang	2,31	2,05	3,23	0,50	0,29
Sintang	...	...	...	...	4,68
Pontianak	3,88	3,86	3,99	2,64	2,11

Lanjutan Tabel/*Continued Table* 15.3

<b>Kota/City</b>	<b>2016</b>	<b>2017</b>	<b>2018</b>	<b>2019</b>	<b>2020<sup>1</sup></b>
(1)	(2)	(3)	(4)	(5)	(6)
Singkawang	2,58	5,23	3,18	1,08	2,72
Sampit	2,46	3,29	6,02	2,02	1,62
Palangkaraya	1,91	3,11	3,68	2,70	0,71
Kotabaru	...	...	...	...	1,44
Tanjung	2,18	2,40	2,60	2,15	2,05
Banjarmasin	3,68	3,82	2,63	4,15	1,67
Balikpapan	4,13	2,45	3,13	1,88	0,65
Samarinda	2,83	3,69	3,32	1,49	0,86
Tanjung Selor	...	...	...	...	1,96
Tarakan	4,31	2,77	5,00	1,47	1,15
Manado	0,35	2,44	3,83	3,52	-0,18
Kotamobagu	...	...	...	...	3,67
Luwuk	...	...	...	...	0,83
Palu	1,49	4,33	6,46	2,30	1,81
Bulukumba	1,48	4,66	3,85	2,25	2,30
Watampone	1,50	5,54	4,69	1,64	1,89
Makassar	3,18	4,48	3,48	2,43	2,13
Pare-pare	2,11	3,43	1,96	2,45	1,61
Palopo	2,74	3,95	4,19	1,91	1,21
Kendari	3,07	2,96	2,55	3,22	1,37
Baubau	1,71	3,00	2,92	1,35	1,25

Lanjutan Tabel/*Continued Table* 15.3

Kota/City	2016	2017	2018	2019	2020 <sup>1</sup>
(1)	(2)	(3)	(4)	(5)	(6)
Gorontalo	1,30	4,34	2,15	2,87	0,81
Mamuju	2,23	3,79	1,80	1,43	1,78
Ambon	3,28	-0,05	1,62	2,34	0,09
Tual	2,97	9,41	3,53	2,06	2,06
Ternate	1,91	1,97	4,12	2,02	2,13
Manokwari	5,75	1,78	6,02	4,76	-0,89
Sorong	2,95	1,33	4,95	1,01	1,17
Merauke	0,82	1,25	5,42	-0,65	1,06
Timika	...	...	...	...	4,12
Jayapura	4,13	2,41	6,70	0,60	0,75

Catatan/Note: <sup>1</sup> IHK 90 kota (2018=100)/CPI 90 Cities (2018=100)

Sumber/Source: BPS, Survei Harga Konsumen/BPS-Statistics Indonesia, Consumer Price Survey

**Tabel 15.4** Jumlah Penduduk Miskin Menurut Provinsi di Indonesia (ribu), 2016–2020  
**Table** *Number of Poor Population by Province in Indonesia (thousand), 2016–2020*

Provinsi/Province	2016	2017	2018	2019	2020
(1)	(2)	(3)	(4)	(5)	(6)
Aceh	848,44	872,61	839,49	819,44	814,91
Sumatera Utara	1 455,95	1 453,87	1 324,98	1 282,04	1 283,29
Sumatera Barat	371,56	364,51	357,13	348,22	344,23
Riau	515,4	514,62	500,44	490,72	483,39
Jambi	289,8	286,55	281,69	274,32	277,80
Sumatera Selatan	1 101,19	1 086,92	1 068,27	1 073,74	1 081,58
Bengkulu	328,61	316,98	301,81	302,3	302,58
Lampung	1 169,60	1 131,73	1 097,05	1 063,66	1 049,32
Kepulauan Bangka Belitung	72,76	74,09	76,26	68,38	68,39
Kepulauan Riau	120,41	125,37	131,68	128,46	131,97
DKI Jakarta	384,3	389,69	373,12	365,55	480,86
Jawa Barat	4 224,33	4 168,44	3 615,79	3 399,16	3 920,23
Jawa Tengah	4 506,89	4 450,72	3 897,20	3 743,23	3 980,90
DI Yogyakarta	494,94	488,53	460,1	448,47	475,72
Jawa Timur	4 703,30	4 617,01	4 332,59	4 112,25	4 419,10
Banten	658,11	675,04	661,36	654,46	775,99
Bali	178,18	180,13	171,76	163,85	165,19
Nusa Tenggara Barat	804,44	793,78	737,46	735,96	713,89
Nusa Tenggara Timur	1 149,92	1 150,79	1 142,17	1 146,32	1 153,76
Kalimantan Barat	381,35	387,43	387,08	378,41	366,77

Lanjutan Tabel/*Continued Table 15.4*

<b>Provinsi/Province</b>	<b>2016</b>	<b>2017</b>	<b>2018</b>	<b>2019</b>	<b>2020</b>
(1)	(2)	(3)	(4)	(5)	(6)
Kalimantan Tengah	143,49	139,16	136,93	134,59	132,94
Kalimantan Selatan	195,7	193,92	189,03	192,48	187,87
Kalimantan Timur	212,92	220,17	218,9	219,92	230,26
Kalimantan Utara	41,12	49,47	50,35	48,78	51,79
Sulawesi Utara	202,82	198,88	193,31	191,7	192,37
Sulawesi Tengah	420,52	417,87	420,21	410,36	398,73
Sulawesi Selatan	807,03	813,07	792,63	767,8	776,83
Sulawesi Tenggara	326,86	331,71	307,1	302,58	301,82
Gorontalo	203,19	205,37	198,51	186,03	185,02
Sulawesi Barat	152,73	149,76	151,78	151,4	152,02
Maluku	327,72	320,51	320,08	317,69	318,18
Maluku Utara	74,68	76,47	81,46	84,6	86,37
Papua Barat	225,8	228,38	214,47	211,5	208,58
Papua	911,33	897,69	917,63	926,36	911,37
<b>Indonesia</b>	<b>28 005,39</b>	<b>27 771,22</b>	<b>25 949,80</b>	<b>25 144,72</b>	<b>26 424,02</b>

Sumber/*Source*: BPS, Survei Sosial Ekonomi Nasional (Susenas) Maret/BPS-*Statistics Indonesia, National Socioeconomic Survey March*

**Tabel 15.5** Indeks Pembangunan Manusia Menurut Provinsi di Indonesia, 2016–2020  
**Human Development Index by Province in Indonesia, 2016–2020**

Provinsi/Province	2016	2017	2018	2019	2020
(1)	(2)	(3)	(4)	(5)	(6)
Aceh	70,00	70,60	71,19	71,90	71,99
Sumatera Utara	70,00	70,57	71,18	71,74	71,77
Sumatera Barat	70,73	71,24	71,73	72,39	72,38
Riau	71,20	71,79	72,44	73,00	72,71
Jambi	69,62	69,99	70,65	71,26	71,29
Sumatera Selatan	68,24	68,86	69,39	70,02	70,01
Bengkulu	69,33	69,95	70,64	71,21	71,40
Lampung	67,65	68,25	69,02	69,57	69,69
Kepulauan Bangka Belitung	69,55	69,99	70,67	71,30	71,47
Kepulauan Riau	73,99	74,45	74,84	75,48	75,59
DKI Jakarta	79,60	80,06	80,47	80,76	80,77
Jawa Barat	70,05	70,69	71,30	72,03	72,09
Jawa Tengah	69,98	70,52	71,12	71,73	71,87
DI Yogyakarta	78,38	78,89	79,53	79,99	79,97
Jawa Timur	69,74	70,27	70,77	71,50	71,71
Banten	70,96	71,42	71,95	72,44	72,45
Bali	73,65	74,30	74,77	75,38	75,50
Nusa Tenggara Barat	65,81	66,58	67,30	68,14	68,25
Nusa Tenggara Timur	63,13	63,73	64,39	65,23	65,19
Kalimantan Barat	65,88	66,26	66,98	67,65	67,66

Lanjutan Tabel/Continued Table 15.5

<b>Provinsi/Province</b>	<b>2016</b>	<b>2017</b>	<b>2018</b>	<b>2019</b>	<b>2020</b>
(1)	(2)	(3)	(4)	(5)	(6)
Kalimantan Tengah	69,13	69,79	70,42	70,91	71,05
Kalimantan Selatan	69,05	69,65	70,17	70,72	70,91
Kalimantan Timur	74,59	75,12	75,83	76,61	76,24
Kalimantan Utara	69,20	69,84	70,56	71,15	70,63
Sulawesi Utara	71,05	71,66	72,20	72,99	72,93
Sulawesi Tengah	67,47	68,11	68,88	68,50	69,55
Sulawesi Selatan	69,76	70,34	70,90	71,66	71,93
Sulawesi Tenggara	69,31	69,86	70,61	71,20	71,45
Gorontalo	66,29	67,01	67,71	68,49	68,68
Sulawesi Barat	63,60	64,30	65,10	65,73	66,11
Maluku	67,60	68,19	68,87	69,45	69,49
Maluku Utara	66,63	67,20	67,76	68,70	68,49
Papua Barat	62,21	62,99	63,74	64,70	65,09
Papua	58,05	59,09	60,06	60,84	60,44
<b>Indonesia</b>	<b>70,18</b>	<b>70,81</b>	<b>71,39</b>	<b>71,92</b>	<b>71,94</b>

Sumber/Source: BPS, Seri Publikasi Indeks Pembangunan Manusia/BPS-Statistics Indonesia, Series of Publication of Human Development Index



Sensus  
Penduduk  
2020

#MencatatIndonesia

# DATA

## MENCERDASKAN BANGSA

— Enlighten The Nation —



**BADAN PUSAT STATISTIK**  
**PROVINSI KEPULAUAN RIAU**  
**BPS-Statistics of Kepulauan Riau Province**

Jl. A. Yani No. 21 Tanjungpinang 29124  
Telp: (0771) 4500155  
Homepage: kepri.bps.go.id Email: bps2100@go.id

ISSN 2655-5786

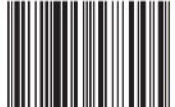

9 772655 578005