

# PROVINSI LAMPUNG DALAM ANGKA

*Lampung Province in Figures*

# 2021

<https://lampungbps.go.id>



**BADAN PUSAT STATISTIK  
PROVINSI LAMPUNG**  
*BPS-Statistics of Lampung Province*

# PROVINSI LAMPUNG DALAM ANGKA

*Lampung Province in Figures*

2021

<https://lampung.bps.go.id>



**PROVINSI LAMPUNG DALAM ANGKA**  
**LAMPUNG PROVINCE in FIGURES**  
**2021**

ISSN: 978-602-7746-56-5

No. Publikasi/*Publication Number*: 18560.2104

Katalog /*Catalog*: 1102002.18

Ukuran Buku/*Book Size*: 14,8 cm x 21 cm

Jumlah Halaman/*Number of Pages*: lviii + 650 hal/*pages*

Naskah/*Manuscript*:

BPS Provinsi Lampung

*BPS-Statistics of Lampung Province*

Penyunting/*Editor*:

BPS Provinsi Lampung

*BPS-Statistics of Lampung Province*

Gambar Kover/*Cover Design*:

BPS Provinsi Lampung

*BPS-Statistics of Lampung Province*

Ilustrasi Kover/*Cover Illustration*:

Menara Siger Provinsi Lampung / *Siger Tower, Lampung Province*

Diterbitkan oleh/*Published by*:

©BPS Provinsi Lampung / *BPS-Statistics of Lampung Province*

Dicetak oleh/*Printed by*:

CV. Jaya Widia

Dilarang mengumumkan, mendistribusikan, mengomunikasikan, dan/atau menggandakan sebagian atau seluruh isi buku ini untuk tujuan komersil tanpa izin tertulis dari Badan Pusat Statistik Provinsi Lampung

*Prohibited to announce, distribute, communicate, and/or copy part or all of this book for commercial purpose without permission from BPS-Statistics of Lampung Province*

**PETA PROVINSI LAMPUNG**  
**MAP OF LAMPUNG PROVINCE**





<https://lampung.bps.go.id>

**KEPALA BPS PROVINSI LAMPUNG**  
**CHIEF STATISTICIAN OF LAMPUNG PROVINCE**



**Ir. FAIZAL ANWAR, M.T**

<https://lampung.bps.go.id>



## KATA PENGANTAR

Provinsi Lampung Dalam Angka 2021 merupakan publikasi tahunan yang diterbitkan oleh BPS Provinsi Lampung. Disadari bahwa publikasi ini belum dapat sepenuhnya memenuhi harapan pihak pemakai data khususnya para perencana, namun diharapkan dapat membantu melengkapi penyusunan rencana pembangunan di Provinsi Lampung.

Publikasi ini dapat terwujud berkat kerja sama dan bantuan dari berbagai pihak, baik instansi pemerintah maupun swasta. Kepada semua pihak yang telah memberikan bantuan disampaikan penghargaan dan terima kasih yang sebesar-besarnya. Untuk mempermudah akses terhadap publikasi Provinsi Lampung Dalam Angka dan tabel-tabel berdasarkan subjek, maka Publikasi Provinsi Lampung Dalam Angka bisa dibaca dan diunduh melalui website BPS Provinsi Lampung ([lampung.bps.go.id](http://lampung.bps.go.id)) tanpa berbayar. Pada publikasi ini dilengkapi dengan infografis data strategis sebagai pembatas bab.

Kepada semua pihak yang telah memberikan kontribusi, kami sampaikan penghargaan dan terima kasih. Semoga publikasi yang disajikan bermanfaat bagi pengguna untuk berbagai keperluan. Kami mengharapkan tanggapan dan saran dari para pengguna publikasi ini untuk perbaikan pada edisi yang akan datang.

Bandar Lampung, Februari 2021

Kepala BPS  
Provinsi Lampung

  
Ir. FAIZAL ANWAR, M.T



## PREFACE

*Lampung Province in Figures 2021 is an annual publication written by BPS-Statistic of Lampung Province. Honestly, this publication has not perfect yet and has not filled the user's hope, especially for the planners yet, but hopefully it can help to equip compilation of development planning in this new regency.*

*This comprehensive publication has been made possible with the assistance and contribution from several governmental institutions and private organizations. To all parties who have been involved in the preparation of this publication, I would like to express my sincerest appreciation and gratitude. This publication and a series of the tables by subject can be read and downloaded on our website ([lampung.bps.go.id](https://lampung.bps.go.id)) for free as our commitment to provide an immediate and easier access to the data. In this edition, it also comes with infographics for some strategic data on the chapter breaks.*

*To all those who have contributed in this publication, thank you. May this publication be useful. Comments and constructive suggestions for the improvement of this publication are always welcome.*

Bandar Lampung, February 2021  
Chief Statistician of  
Lampung Province

**Ir. FAIZAL ANWAR, M.T**

## DAFTAR ISI / CONTENTS

	Halaman Page
Kata Pengantar/ <i>Preface</i> .....	viii
Daftar Isi/ <i>Contents</i> .....	ix
Daftar Tabel/ <i>List of Tables</i> .....	xi
Daftar Gambar/ <i>List of Figures</i> .....	xliii
1. Geografi dan Iklim/ <i>Geography and Climate</i> .....	1
2. Pemerintahan/ <i>Government</i> .....	15
3. Penduduk dan Ketenagakerjaan/ <i>Population and Employment</i> .....	57
4. Sosial dan Kesejahteraan Rakyat/ <i>Social and Welfare</i> .....	107
5. Pertanian, Kehutanan, Peternakan dan Perikanan/ <i>Agriculture, Forestry, Livestock, and Fishery</i> .....	279
6. Pertambangan dan Energi/ <i>Mining and Energy</i> .....	441
7. Industri Manufaktur/ <i>Manufacturing Industry</i> .....	447
8. Pariwisata/ <i>Tourism</i> .....	459
9. Transportasi dan Komunikasi/ <i>Transportation and Communication</i> .....	481
10. Harga-harga/ <i>Prices</i> .....	503
11. Pengeluaran Penduduk/ <i>Population Expenditure</i> .....	535
12. Perdagangan Luar Negeri/ <i>Foreign Trade</i> .....	545
13. Sistem Neraca Regional/ <i>System of Regional Accounts</i> .....	571
14. Perbandingan Antarprovinsi/ <i>National Comparison</i> .....	632

<https://lampung.bps.go.id>

## DAFTAR TABEL/LIST OF TABLES

		Halaman Page
1.	<b>GEOGRAFI DAN IKLIM/GEOGRAPHY AND CLIMATE .....</b>	<b>1</b>
1.	<b>GEOGRAFI DAN IKLIM/GEOGRAPHY AND CLIMATE .....</b>	<b>2</b>
1.1	<b>KEADAAN GEOGRAFI .....</b>	<b>7</b>
	<b>GEOGRAPHY CONDITION .....</b>	<b>7</b>
1.1.1	Luas Daerah dan Jumlah Pulau Menurut Kabupaten/Kota, di Provinsi Lampung, 2020.....	7
	<i>Total Area and Number of Islands by Regency/Municipality in Lampung Province, 2020 .....</i>	<i>7</i>
1.1.2	Tinggi Wilayah dan Jarak ke Ibukota Provinsi Menurut Kabupaten/Kota di Provinsi Lampung, 2020.....	9
	<i>Altitude and Distance to the Capital of Province by Regency/Municipality in Lampung Province, 2020 .....</i>	<i>9</i>
1.2	<b>KEADAAN IKLIM .....</b>	<b>10</b>
	<b>CLIMATE CONDITION .....</b>	<b>10</b>
1.2.1	Pengamatan Unsur Iklim di Stasiun Pengamatan Badan Meteorologi Klimatologi dan Geofisika (BMKG) di Provinsi Lampung, 2018-2020	10
	<i>Observation of Climate Elements at the Meteorology, Climatology and Geophysics Agency Station in Lampung Province, 2018-2020.....</i>	<i>10</i>
1.2.2	Jumlah Curah Hujan dan Jumlah Hari Hujan Menurut Bulan di Provinsi Lampung, 2020.....	11
	<i>Number of Precipitation and Number of Rainy Days by Month in Lampung Province, 2020 .....</i>	<i>11</i>
2.	<b>PEMERINTAHAN/GOVERNMENT .....</b>	<b>15</b>
2.	<b>PEMERINTAHAN/GOVERNMENT .....</b>	<b>16</b>
2.1	<b>WILAYAH ADMINISTRATIF .....</b>	<b>21</b>
	<b>ADMINISTRATIVE AREA .....</b>	<b>21</b>
2.1.1	Jumlah Kecamatan Menurut Kabupaten/Kota di Provinsi Lampung, 2016-2019.....	21
	<i>Number of Sub Districts and Villages by Regency/Municipality in Lampung Province, 2016-2019 .....</i>	<i>21</i>



2.1.2	Jumlah Desa <sup>1</sup> Menurut Kabupaten/Kota di Provinsi Lampung, 2016-2019 .....	22
	<i>Number of Villages<sup>1</sup>/ Kelurahan by Regency/Municipality in Lampung Province, 2016-2019 .....</i>	22
2.1.3	Jumlah Kelurahan Menurut Kabupaten/Kota di Provinsi Lampung, 2016-2019 .....	23
	<i>Number of Sub Districts by Regency/Municipality in Lampung Province, 2016-2019 .....</i>	23
<b>2.2</b>	<b>DEWAN PERWAKILAN RAKYAT DAERAH .....</b>	<b>24</b>
	<b>REGIONAL HOUSE OF REPRESENTATIVE .....</b>	<b>24</b>
2.2.1	Jumlah Anggota Dewan Perwakilan Rakyat Daerah Menurut Partai Politik dan Jenis Kelamin di Provinsi Lampung, 2020.....	24
	<i>Number of Regional House of Representatives's Members by Political Parties and Sex in Lampung Province, 2020.....</i>	24
2.2.2	Jumlah Anggota Dewan Perwakilan Rakyat Daerah Menurut Kabupaten/Kota dan Jenis Kelamin di Provinsi Lampung, 2020.....	25
	<i>Number of Regional House of Representatives's Members by Regency/Municipality and Sex in Lampung Province, 2020.....</i>	25
2.2.3	Susunan Pimpinan dan Keanggotaan Alat Kelengkapan Dewan Periode Tahun 2015-2020 di Provinsi Lampung.....	26
	<i>Leader Structure and Members of Regional People's Representative Assembly Period 2015-2020 in Lampung Province.....</i>	26
2.2.4	Agenda Dewan Perwakilan Rakyat Daerah Provinsi Lampung, 2019-2020 .....	27
	<i>The Regional People's of Representatives Agenda Progress of Lampung Province, 2019-2020 .....</i>	27
<b>2.3</b>	<b>SUMBER DAYA MANUSIA.....</b>	<b>29</b>
	<b>HUMAN RESOURCES .....</b>	<b>29</b>
2.3.1	Jumlah Pegawai Negeri Sipil Menurut Kabupaten/Kota dan Jenis Kelamin di Provinsi Lampung, Desember 2019 dan Desember 2020 .....	29
	<i>Number of Civil Servants by Regency/Municipality and Sex in Lampung Province, December 2019 and December 2020 .....</i>	29
2.3.2	Jumlah Pegawai Negeri Sipil Menurut Jabatan dan Jenis Kelamin di Provinsi Lampung, Desember 2019 dan Desember 2020.....	31
	<i>Number of Civil Servants by Occupation and Sex in Lampung Province,December 2019 and December 2020.....</i>	31

2.3.3	Jumlah Pegawai Negeri Sipil Menurut Tingkat Pendidikan dan Jenis Kelamin di Provinsi Lampung, Desember 2019 dan Desember 2020 .....	33
	<i>Number of Civil Servants by Educational Level and Sex in Lampung Province, December 2019 and December 2020 .....</i>	<i>33</i>
2.3.4	Jumlah Pegawai Negeri Sipil Menurut Tingkat Kepangkatan dan Jenis Kelamin di Provinsi Lampung, Desember 2019 dan Desember 2020 .....	35
	<i>Number of Civil Servants by Hierarchy and Sex in Lampung Province, December 2019 and December 2020 .....</i>	<i>35</i>
2.3.5	Jumlah Pegawai Negeri Sipil Menurut Dinas/Instansi Pemerintah dan Jenis Kelamin di Provinsi Lampung, Desember 2019 dan Desember 2020 .....	37
	<i>Number of Civil Servants by Work Period and Sex in Lampung Province, December 2019 and December 2020 .....</i>	<i>37</i>
2.3.6	Pelaksanaan Program dan Kegiatan Pendidikan dan Latihan di Provinsi Lampung, 2020 .....	41
	<i>The Implementation of Education and Training Activity Program in Lampung Province 2020 .....</i>	<i>41</i>
<b>2.4</b>	<b>KEUANGAN DAERAH.....</b>	<b>42</b>
	<b>GOVERNMENT FINANCE .....</b>	<b>42</b>
2.4.1	Realisasi Pendapatan Pemerintah Provinsi Lampung Menurut Jenis Pendapatan (ribu rupiah), 2017-2020 .....	42
	<i>Actual Provincial Government Revenues of Lampung Province by Kind of Revenues (thousand rupiahs), .....</i>	<i>42</i>
	<i>2017-2020.....</i>	<i>42</i>
2.4.2	Realisasi Belanja Pemerintah Provinsi Lampung Menurut Jenis Belanja (ribu rupiah), 2017-2020.....	44
	<i>Actual Provincial Government Expenditures of Lampung Province by Kind of Expenditures (thousand rupiahs), .....</i>	<i>44</i>
	<i>2017-2020.....</i>	<i>44</i>
2.4.3	Realisasi Pendapatan dan Belanja Pemerintah Daerah Kabupaten/ Kota (ribu rupiah) di Provinsi Lampung, 2019 dan 2020 .....	46
	<i>Actual Revenues and Expenditures of Regency/Municipality Government in</i>	

	Halaman Page
	46
2.4.4	48
2.4.5	49
2.4.6	50
2.4.7	51
2.4.8	52
2.4.9	53
2.4.10	54
2.4.11	56
<b>3.</b>	<b>57</b>

<b>3.</b>	<b>PENDUDUK DAN KETENAGAKERJAAN/POPULATION AND EMPLOYMENT .....</b>	<b>58</b>
<b>3.1</b>	<b>PENDUDUK.....</b>	<b>71</b>
	<b>POPULATION.....</b>	<b>71</b>
3.1.1	Penduduk, Laju Pertumbuhan Penduduk, Distribusi Persentase Penduduk, Kepadatan Penduduk, Rasio Jenis Kelamin Penduduk Menurut Kabupaten/Kota di Provinsi Lampung, 2010 dan 2020.....	71
	<i>Population, Population Growth Rate, Percentage Distribution of Population, Population Density, and Population Sex Ratio by Regency/Municipality in Lampung Province, 2010 and 2020 .....</i>	<i>71</i>
3.1.2	Jumlah Penduduk Menurut Kelompok Umur dan Jenis Kelamin di Provinsi Lampung, 2020 .....	76
	<i>Population by Age Groups and Sex in Lampung Province, 2020 .....</i>	<i>76</i>
<b>3.2</b>	<b>KETENAGAKERJAAN .....</b>	<b>77</b>
	<b>EMPLOYMENT .....</b>	<b>77</b>
3.2.1	Penduduk Berumur 15 Tahun ke Atas Menurut Kelompok Umur dan Jenis Kegiatan Selama Seminggu yang Lalu di Provinsi Lampung, 2020 ...	77
	<i>Population 15 Years of Age and Over by Age Group and Type of Activity During the Previous Week in Lampung Province, 2020 .....</i>	<i>77</i>
3.2.2	Penduduk Berumur 15 Tahun ke Atas Menurut Kabupaten/Kota dan Jenis Kegiatan Selama Seminggu yang Lalu di Provinsi Lampung, 2020	80
	<i>Population 15 Years of Age and Over by Regency/Municipality and Type of Activity During the Previous Week in Lampung Province, 2020 .....</i>	<i>80</i>
3.2.3	Jumlah Penduduk Berumur 15 Tahun Keatas Menurut Jenis Kegiatan Selama Seminggu yang Lalu dan Jenis Kelamin di Provinsi Lampung, 2020 .....	83
	<i>Population Aged 15 Years and Over by Type of Activity During The Previous Week and Sex in Lampung Provinsi Lampung, 2020.....</i>	<i>83</i>
3.2.4	Penduduk Berumur 15 Tahun ke Atas Menurut Pendidikan Tertinggi yang Ditamatkan dan Jenis Kegiatan Selama Seminggu yang Lalu di Provinsi Lampung, 2020.....	84
	<i>Population 15 Years of Age and Over by Educational Attainment and Type of Activity During the Previous Week in Lampung Province, 2020 .....</i>	<i>84</i>
3.2.5	Penduduk Berumur 15 Tahun Ke Atas yang Bekerja Selama Seminggu yang Lalu Menurut Status Pekerjaan Utama dan Lapangan Pekerjaan Utama di Provinsi Lampung, 2020.....	87

	<i>Population 15 Years of Age and Over who Worked During The Previous Week by Main Employment Status and Main Industry in Lampung Province, 2020</i> .....	87
3.2.6	Penduduk Berumur 15 Tahun Ke Atas yang Bekerja Selama Seminggu yang Lalu Menurut Status Pekerjaan Utama dan Jenis Kelamin di Provinsi Lampung, 2020 .....	88
	<i>Population 15 Years of Age and Over who Worked During The Previous Week by Main Employment Status and Sex in Lampung Province, 2020</i> .....	88
3.2.7	Penduduk Berumur 15 Tahun ke Atas yang Bekerja Selama Seminggu yang Lalu Menurut Jumlah Jam Kerja pada Pekerjaan Utama dan Lapangan Pekerjaan Utama di Provinsi Lampung, 2020 .....	89
	<i>Population 15 Years of Age and Over who Worked During The Previous Week by Total Working Hours on Main Job and Main Industry in Lampung Province, 2020</i> .....	89
3.2.8	Penduduk Berumur 15 Tahun ke Atas yang Bekerja Selama Seminggu yang Lalu Menurut Lapangan Pekerjaan Utama dan Pendidikan Tertinggi yang Ditanamkan di Provinsi Lampung, 2020 .....	90
	<i>Population 15 Years of Age and Over who Worked During The Previous Week by Main Industry and Educational Attainment in Lampung Province, 2020</i> .....	90
3.2.9	Penduduk Berumur 15 Tahun Ke Atas yang Bekerja Selama Seminggu yang Lalu Menurut Jumlah Jam Kerja Pada Pekerjaan Utama dan Jenis Kelamin di Provinsi Lampung, 2020 .....	91
	<i>Population 15 Years of Age and Over who Worked During The Previous Week by Total Working Hours on Main Job and Sex in Lampung Province, 2020</i> .....	91
3.2.10	Penduduk Berumur 15 Tahun Ke Atas yang Bekerja Selama Seminggu yang Lalu Jumlah Jam Kerja Seluruhnya dan Jenis Kelamin di Provinsi Lampung, 2020 .....	92
	<i>Population 15 Years of Age and Over who Worked During The Previous Week by Total Working Hours and Sex in Lampung Province, 2020</i> .....	92
3.2.11	Penduduk Berumur 15 Tahun ke Atas yang Bekerja Selama Seminggu yang Lalu Menurut Kelompok Umur dan Jumlah Jam Kerja Seluruhnya di Provinsi Lampung, 2020 .....	93
	<i>Population 15 Years of Age and Over who Worked During The Previous Week by Age Group and Total Working Hours, 2020</i> .....	93

3.2.12	Penduduk Berumur 15 Tahun Keatas yang Bekerja Selama Seminggu yang Lalu Menurut Kelompok Umur dan Jenis Kelamin di Provinsi Lampung, 2020.....	94
	<i>Population 15 Years of Age and Over who Worked During The Previous Week by Age Group and Sex in Lampung Province, 2020 .....</i>	<i>94</i>
3.2.13	Penduduk Berumur 15 Tahun ke Atas yang Bekerja Selama Seminggu yang Lalu Menurut Status Pekerjaan Utama dan Pendidikan Tertinggi yang Ditamatkan di Provinsi Lampung, 2020 .....	95
	<i>Population 15 Years of Age and Over who Worked During The Previous Week by Main Industry and Educational Attainment in Lampung Province, 2020 .....</i>	<i>95</i>
3.2.14	Penduduk Berumur 15 Tahun ke Atas yang Bekerja Selama Seminggu yang Lalu Menurut Kabupaten/Kota dan Lapangan Pekerjaan Utama di Provinsi Lampung, 2020 .....	96
	<i>Population 15 Years of Age and Over who Worked During The Previous Week by Regency/Municipality and Main Industry in Lampung Province, 2020 .....</i>	<i>96</i>
3.2.15	Penduduk Berumur 15 Tahun Ke Atas yang Bekerja Selama Seminggu yang Lalu Menurut Lapangan Pekerjaan Utama dan Jenis Kelamin di Provinsi Lampung, 2020 .....	97
	<i>Population 15 Years of Age and Over who Worked During The Previous Week by Main Industry and Sex in Lampung Province, 2020 .....</i>	<i>97</i>
3.2.16	Tingkat Pengangguran Terbuka (TPT) dan Tingkat Partisipasi Angkatan Kerja (TPAK) Menurut Kabupaten/Kota di Provinsi Lampung, 2018–2020 .....	98
	<i>Unemployment Rate (UR) and Labor Force Participation Rate (LFPR) by Regency/Municipality in Lampung Province, 2018–2020.....</i>	<i>98</i>
3.2.17	Pencari Kerja Terdaftar, Lowongan Kerja Terdaftar, dan Penempatan/ Pemenuhan Tenaga Kerja Menurut Kabupaten/Kota dan Jenis Kelamin di Provinsi Lampung, 2020 .....	99
	<i>Number of Registered Job Applicants, Registered Job Vacancies, and Placement of Workers by Regency/Municipality and Sex in Lampung Province, 2020 .....</i>	<i>99</i>
3.2.18	Pencari Kerja Terdaftar Menurut Pendidikan Tertinggi yang Ditamatkan dan Jenis Kelamin di Provinsi Lampung, 2019 .....	102
	<i>Number of Registered Job Applicants by Educational Attainment and Sex in Lampung Province, 2019 .....</i>	<i>102</i>

3.2.19	Rata-rata Upah/Gaji Bersih Sebulan Pekerja Formal <sup>1</sup> Menurut Kabupaten/ Kota dan Lapangan Pekerjaan Utama di Provinsi Lampung (rupiah), 2020 .....	103
	<i>Average of Net Wage/Salary per Month of Formal Employee<sup>1</sup> by Regency/ Municipality and Main Industry in Lampung Province (rupiahs), 2020 .....</i>	<i>103</i>
3.2.20	Rata-rata Upah/Gaji Bersih Sebulan Pekerja Formal <sup>1</sup> Menurut Kelompok Umur dan Lapangan Pekerjaan Utama di Provinsi Lampung (rupiah), 2020 .....	104
	<i>Average of Net Wage/Salary per Month of Formal Employee<sup>1</sup> by Age Group and Main Industry in Lampung Province (rupiahs), 2020 .....</i>	<i>104</i>
3.2.21	Rata-rata Pendapatan Bersih Sebulan Pekerja Informal <sup>1</sup> Menurut Kabupaten/Kota dan Lapangan Pekerjaan Utama di Provinsi Lampung (rupiah), 2020 .....	105
	<i>Average of Net Wage/Salary per Month of Informal Employee<sup>1</sup> by Regency/Municipality and Main Industry in Lampung Province (rupiahs), 2020 .....</i>	<i>105</i>
3.2.22	Rata-rata Pendapatan Bersih Sebulan Pekerja Informal <sup>1</sup> Menurut Kabupaten/Kota dan Pendidikan Tertinggi yang Ditamatkan di Provinsi Lampung (rupiah), 2020 .....	106
	<i>Average of Net Wage/Salary per Month of Informal Employee<sup>1</sup> by Regency/ Municipality and Educational Attainment in Lampung Province (rupiahs), 2020 .....</i>	<i>106</i>
<b>4.</b>	<b>SOSIAL DAN KESEJAHTERAAN RAKYAT/SOCIAL AND WELFARE .....</b>	<b>107</b>
<b>4.</b>	<b>SOSIAL DAN KESEJAHTERAAN RAKYAT/SOCIAL AND WELFARE .....</b>	<b>108</b>
<b>4.1</b>	<b>PENDIDIKAN .....</b>	<b>124</b>
	<b>EDUCATION .....</b>	<b>124</b>
4.1.1	Jumlah Sekolah, Guru, dan Murid Taman Kanak-Kanak (TK) di Bawah Kementerian Pendidikan dan Kebudayaan Menurut Kabupaten/Kota di Provinsi Lampung, 2019/2020 dan 2020/2021 .....	124
	<i>Number of Schools, Teachers, and Pupils in Kindergarten Under The Ministry of Education and Culture by Regency/Municipality in Lampung Province, 2019/2020 and 2020/2021 .....</i>	<i>124</i>

4.1.2	Jumlah Sekolah, Guru, dan Murid Raudatul Athfal (RA) di Bawah Kementerian Agama Menurut Kabupaten/Kota di Provinsi Lampung, 2018/2019 dan 2019/2020 .....	127
	<i>Number of Schools, Teachers, and Pupils in Raudatul Athfal (RA) Under The Ministry of Religious Affairs by Regency/Municipality in Lampung Province, 2018/2019 and 2019/2020.....</i>	<i>127</i>
4.1.3	Jumlah Sekolah, Guru, dan Murid Sekolah Dasar (SD) di Bawah Kementerian Pendidikan dan Kebudayaan Menurut Kabupaten/Kota di Provinsi Lampung, 2019/2020 dan 2020/2021 .....	128
	<i>Number of Schools, Teachers, and Pupils in Primary Schools Under The Ministry of Education and Culture by Regency/Municipality in Lampung Province, 2019/2020 and 2020/2021.....</i>	<i>128</i>
4.1.4	Jumlah Sekolah, Guru, dan Murid Madrasah Ibtidaiyah (MI) di Bawah Kementerian Agama Menurut Kabupaten/Kota Menurut Kabupaten/Kota di Provinsi Lampung, 2018/2019 dan 2019/2020 .....	131
	<i>Number of Schools, Teachers, and Pupils in Madrasah Ibtidaiyah (MI) Under The Ministry of Religious Affairs by Regency/Municipality in Lampung Province, 2018/2019 and 2019/2020.....</i>	<i>131</i>
4.1.5	Jumlah Sekolah, Guru, dan Murid Sekolah Menengah Pertama (SMP) di Bawah Kementerian Pendidikan dan Kebudayaan Menurut Kabupaten/Kota di Provinsi Lampung, 2019/2020 dan 2020/2021 .....	134
	<i>Number of Schools, Teachers, and Pupils in Junior High Schools Under The Ministry of Education and Culture by Regency/Municipality in Lampung Province, 2019/2020 dan 2020/2021.....</i>	<i>134</i>
4.1.6	Jumlah Sekolah, Guru, dan Murid Madrasah Tsanawiyah (MTs) di Bawah Kementerian Agama Menurut Kabupaten/Kota di Provinsi Lampung, 2018/2019 dan 2019/2020 .....	137
	<i>Number of Schools, Teachers, and Pupils in Madrasah Tsanawiyah (MTs) Under The Ministry of Religious Affairs by Regency/Municipality in Lampung Province, 2018/2019 and 2019/2020.....</i>	<i>137</i>
4.1.7	Jumlah Sekolah, Guru, dan Murid Sekolah Menengah Atas (SMA) di Bawah Kementerian Pendidikan dan Kebudayaan Menurut Kabupaten/Kota di Provinsi Lampung, 2019/2020 dan 2020/2021 .....	140
	<i>Number of Schools, Teachers, and Pupils in Senior High Schools Under The Ministry of Education and Culture by Regency/Municipality in Lampung Province, 2019/2020 dan 2020/2021.....</i>	<i>140</i>



4.1.8	Jumlah Sekolah, Guru, dan Murid Sekolah Menengah Kejuruan (SMK) di Bawah Kementerian Pendidikan dan Kebudayaan Menurut Kabupaten/Kota di Provinsi Lampung, 2019/2020 dan 2020/2021 .....	143
	<i>Number of Schools, Teachers, and Pupils in Vocational High Schools Under The Ministry of Education and Culture by Regency/Municipality in Lampung Province, 2019/2020 dan 2020/2021 .....</i>	<i>143</i>
4.1.9	Jumlah Sekolah, Guru, dan Murid Madrasah Aliyah (MA) di Bawah Kementerian Agama Menurut Kabupaten/Kota di Provinsi Lampung, 2018/2019 dan 2019/2020 .....	146
	<i>Number of Schools, Teachers, and Pupils in Madrasah Aliyah (MA) Under the Ministry of Religious Affairs by Regency/Municipality in Lampung Province, 2018/2019 and 2019/2020 .....</i>	<i>146</i>
4.1.10	Jumlah Perguruan Tinggi <sup>1</sup> , Tenaga Pendidik, dan Mahasiswa (Negeri dan Swasta) di Bawah Kementerian Riset, Teknologi dan Pendidikan Tinggi Menurut Kabupaten/Kota di Provinsi Lampung, 2019 dan 2020.....	149
	<i>Number of Universities<sup>1</sup>, Lecturers, and Students (State and Private) Under the Ministry of Research, Technology and High Education by Regency/Municipality in Lampung Province, 2019 dan 2020 .....</i>	<i>149</i>
4.1.11	Jumlah Perguruan Tinggi <sup>1</sup> , Mahasiswa, dan Tenaga Pendidik (Negeri dan Swasta) di Bawah Kementerian Agama Menurut Kabupaten/Kota di Provinsi Lampung, 2019 .....	152
	<i>Number of Universities<sup>1</sup>, Students, and Lecturers (State and Private) Under the Ministry of Religious Affairs by Regency/Municipality in Lampung Province, 2019 .....</i>	<i>152</i>
4.1.12	Persentase Penduduk Usia 7–24 Tahun Menurut Jenis Kelamin, Kelompok Umur Sekolah, dan Partisipasi Sekolah <sup>1</sup> di Provinsi Lampung, 2018–2020 .....	154
	<i>Percentage of Population Aged 7–24 Years by Sex, School Age Group, and School Participation<sup>1</sup> in Lampung Province, 2018–2020 .....</i>	<i>154</i>
4.1.13	Angka Partisipasi Murni (APM) dan Angka Partisipasi Kasar (APK) Menurut Jenjang Pendidikan di Provinsi Lampung, 2019 dan 2020.....	157
	<i>Net Participation Rates and Gross Participation Rates by Educational Level in Lampung Province, 2019 and 2020 .....</i>	<i>157</i>
4.1.14	Persentase Penduduk Berumur 15 Tahun ke Atas yang Melek Huruf Menurut Golongan Umur dan Daerah Tempat Tinggal di Provinsi Lampung, 2019 dan 2020 .....	158

	<i>Percentage of Literate People Aged 15 Years and Over by Age Group and Urban-Rural Classification in Lampung Province, 2019 and 2020 .....</i>	158
4.1.15	Jumlah Desa <sup>1</sup> /Kelurahan yang Memiliki Fasilitas Sekolah Menurut Kabupaten/Kota dan Tingkat Pendidikan di Provinsi Lampung, 2018–2020 .....	159
	<i>Number of Villages<sup>1</sup> Having Educational Facilities by Regency/Municipality and Educational Level in Lampung Province, 2018–2020 .....</i>	159
<b>4.2</b>	<b>KESEHATAN .....</b>	<b>164</b>
	<b>HEALTH.....</b>	<b>164</b>
4.2.1	Jumlah Desa <sup>1</sup> /Kelurahan Yang Memiliki Salina Kesehatan Menurut Kabupaten/Kota di Provinsi Lampung, 2019–2020.....	164
	<i>Number of Villages<sup>1</sup> Having Health Facilities by Regency/Municipality in Lampung Province, 2019–2020.....</i>	164
4.2.2	Distribusi Persentase Wanita Berumur 15-49 Tahun yang Pernah Kawin dan Melahirkan Hidup dalam Dua Tahun Terakhir Menurut Kabupaten/Kota dan Penolong Persalinan di Provinsi Lampung, 2019 dan 2020 .....	170
	<i>Percentage Distribution of Ever Married Women Aged 15-49 Years Who Had Live Birth in The Two Years Preceding The Survey by Regency/Municipality and Last Birth Attendance in Lampung Province, 2019 and 2020 .....</i>	170
4.2.3	Jumlah Tenaga Kesehatan Menurut Kabupaten/Kota di Provinsi Lampung, 2020.....	172
	<i>Number of Medical Personnel by Regency/Municipality in Lampung Province, 2020 .....</i>	172
4.2.4	Persentase Penduduk yang Mempunyai Keluhan Kesehatan Selama Sebulan Terakhir Menurut Kabupaten/Kota di Provinsi Lampung, 2016–2020 .....	174
	<i>Percentage of People Who Had Health Complaint During a Month Prior to The Survey by Regency/Municipality in Lampung Province, 2016–2020.....</i>	174
4.2.5	Jumlah Kasus Penyakit Menurut Kabupaten/Kota dan Jenis Penyakit di Provinsi Lampung, 2020.....	175
	<i>Number of Disease Cases by Regency/Municipality and Type of Disease in Lampung Province, 2020.....</i>	175

4.2.6	Jumlah Rumah Sakit Umum, Rumah Sakit Khusus, Rumah Sakit/Rumah Bersalin, Puskesmas, Klinik/Balai Kesehatan, Posyandu, dan Polindes Menurut Kabupaten/Kota di Provinsi Lampung, 2019 dan 2020.....	177
	<i>Number of General Hospital, Special Hospital, Maternity Hospital and Public Health Center, Medical Clinic, Integrated Service Post, Village maternity Cottage by Regency/Municipality in Lampung Province, 2019 and 2020 .....</i>	<i>177</i>
4.2.7	Persentase Penduduk yang Mempunyai Keluhan Kesehatan dan Berobat Jalan Selama Sebulan Terakhir Menurut Kabupaten/Kota di Provinsi Lampung, 2016–2020 .....	180
	<i>Percentage of People Who Had Health Complaint and Had Outpatient During a Month Prior to the Survey by Regency/Municipality in Lampung Province, 2016–2020 .....</i>	<i>180</i>
4.2.8	Distribusi Persentase Penduduk yang Mempunyai Keluhan Kesehatan Selama Sebulan Terakhir dan Tidak Berobat Jalan Menurut Kabupaten/ Kota dan Alasan Utama Tidak Berobat Jalan di Provinsi Lampung, 2020 .....	181
	<i>Percentage Distribution of People Who Had Health Complaint During a Month Prior to the Survey and Had Not Outpatient by Province and Main Reason for not outpatient in Lampung Province, 2020 .....</i>	<i>181</i>
4.2.9	Persentase Penduduk Usia 15 Tahun Ke Atas yang Merokok dalam Sebulan Terakhir Menurut Kabupaten/Kota dan Kelompok Umur di Provinsi Lampung, 2020 .....	184
	<i>Percentage of People Aged 15 Years and Above Who are Smoking During a Month Prior to The Survey by Regency/Municipality and Age Group in Lampung Province, 2020 .....</i>	<i>184</i>
4.2.10	Persentase Penduduk yang Memiliki Jaminan Kesehatan Menurut Kabupaten/Kota dan Jenis Jaminan di Provinsi Lampung, 2019 dan 2020 .....	185
	<i>Percentage of Population Who Has Health Insurance by Regency/ Municipality and Types of Health Insurance in Lampung Province, 2019 dan 2020 .....</i>	<i>185</i>
4.2.11	Jumlah Dokter Spesialis, Dokter Umum, dan Dokter Gigi Menurut Sarana Pelayanan Kesehatan di Provinsi Lampung, 2020 .....	187
	<i>Number of Medical Specialist, General Practitioners, and Dentists by Health Facilities in Lampung Province, 2020 .....</i>	<i>187</i>

4.2.12	Jumlah Ibu Hamil, Melakukan Kunjungan K1, Melakukan Kunjungan K4, Kurang Energi Kronis (KEK), dan Mendapat Tablet Zat Besi (Fe) di Provinsi Lampung, 2017–2020 .....	188
	<i>Number of Pregnant Women, Conducting K1 Visits, Conducting K4 Visits, Chronic Energy Lack, and Getting Iron Tablets (Fe) in Lampung Province, 2017–2020 .....</i>	<i>188</i>
4.2.13	Jumlah Remaja Usia 15-24 Tahun yang Mendapat Penyuluhan Tentang Kesehatan Reproduksi (Kespro), HIV/AIDS, dan Keluarga Berencana (KB) menurut Kabupaten/Kota di Provinsi Lampung, 2020 .....	189
	<i>Number of Adolescents Aged 15-24 Years Who received Counseling on Reproductive Health, HIV/AIDS, and Family Planning by Regency/ Municipality (times) in Lampung Province, 2020 .....</i>	<i>189</i>
4.2.14	Jumlah Klinik Keluarga Berencana (KKB) dan Pembantu Pelayanan Keluarga Berencana Desa (PPKBD) menurut Kabupaten/Kota di Provinsi Lampung, 2020 .....	190
	<i>Number of Family Planning Clinics (KKB) and Village Family Planning Service Posts (PPKBD) by Regency/ Municipality in Lampung Province, 2020 .....</i>	<i>190</i>
4.2.15	Jumlah Pasangan Usia Subur dan Peserta KB Aktif menurut Kabupaten/ Kota di Provinsi Lampung, 2020 .....	191
	<i>Number of Fertile Age Couples and Active Family Planning Participants by Regency/ Municipality in Lampung Province, 2020 .....</i>	<i>191</i>
4.2.17	Jumlah Bayi Lahir, Bayi Berat Badan Lahir Rendah (BBLR), dan Bergizi Kurang menurut Kabupaten/Kota di Provinsi Lampung, 2020 .....	193
	<i>Number of Births, Babies with Low Birth Weights (LBW), and Malnutrition by Regency/ Municipality in Lampung Province, 2020 .....</i>	<i>193</i>
4.2.17	Persentase Perempuan Pernah kawin Berumur 15-49 Tahun yang Melahirkan Anak Lahir Hidup (ALH) Menurut Kabupaten/Kota dan Penolong Proses Kelahiran di Provinsi Lampung, 2019 dan 2020 .....	194
	<i>Percentage of Women Ever Married Aged 15-49 Years Who Gave Birth Alived Children by Regency/ Municipality and Birth Process Helper in Lampung Province, 2019 and 2020 .....</i>	<i>194</i>
4.2.18	Kepesertaan Jaminan Kesehatan Nasional Kartu Indonesia Sehat (JKN - KIS ) Menurut Kabupaten/Kota di Provinsi Lampung Sampai Dengan Desember 2020 .....	197
	<i>The Indonesian National Health Insurance System Participation by Regency/ Municipality in Lampung Province, until December 2020 .....</i>	<i>197</i>

<b>4.3</b>	<b>PERUMAHAN DAN LINGKUNGAN .....</b>	<b>200</b>
	<b>HOUSING AND ENVIRONMENT .....</b>	<b>200</b>
4.3.1	Distribusi Persentase Rumah Tangga Menurut Kabupaten/Kota dan Luas Lantai (m <sup>2</sup> ) di Provinsi Lampung, 2020 .....	200
	<i>Percentage Distribution of Household Population by Regency/Municipality and Floor Area (m<sup>2</sup>) in Lampung Province 2020 .....</i>	<i>200</i>
4.3.2	Distribusi Persentase Rumah Tangga Menurut Kabupaten/Kota dan Sumber Air Minum di Provinsi Lampung, 2020 .....	201
	<i>Percentage Distribution of Household Population by Regency/Municipality and Source of Drinking Water in Lampung Province, 2020 .....</i>	<i>201</i>
4.3.3	Distribusi Persentase Rumah Tangga Menurut Kabupaten/Kota dan Sumber Penerangan di Provinsi Lampung, 2020 .....	204
	<i>Percentage Distribution of Household Population by Regency/Municipality and Lighting Source in Lampung Province, 2020.....</i>	<i>204</i>
4.3.4	Distribusi Persentase Rumah Tangga Menurut Kabupaten/Kota dan Penggunaan Fasilitas Toilet Buang Air Besar di Provinsi Lampung, 2020 .....	205
	<i>Percentage Distribution of Household Population by Regency/Municipality and Type of Toilet Facility Used by The Household in Lampung Province, 2020 .....</i>	<i>205</i>
4.3.5	Distribusi Persentase Rumah Tangga Menurut Kabupaten/Kota dan Bahan Bakar Utama untuk Memasak di Provinsi Lampung, 2020.....	206
	<i>Percentage Distribution of Household Population by Regency/Municipality and Type of Cooking Fuel in Lampung Province, 2020.....</i>	<i>206</i>
4.3.6	Distribusi Persentase Rumah Tangga Menurut Kabupaten/Kota dan Status Penguasaan Bangunan Tempat Tinggal di Provinsi Lampung, 2020 .....	208
	<i>Percentage Distribution of Household Population by Regency/Municipality and Dwelling Ownership Status in Lampung Province, 2020.....</i>	<i>208</i>
4.3.7	Distribusi Persentase Rumah Tangga Menurut Kabupaten/Kota dan Jenis Lantai Terluas di Provinsi Lampung, 2020.....	209
	<i>Percentage Distribution of Household Population by Regency/Municipality and Main Material of Dwelling Floor in Lampung Province, 2020.....</i>	<i>209</i>
4.3.8	Persentase Rumah Tangga yang Memiliki Akses Terhadap Sanitasi Layak Menurut Kabupaten/Kota di Provinsi Lampung, 2016–2020 .....	210

	<i>Percentage of Household Population by Regency/Municipality and Improved Sanitation in Lampung Province, 2016–2020</i> .....	210
4.3.9	Persentase Rumah Tangga yang Memiliki Akses Terhadap Sumber Air Minum Layak Menurut Kabupaten/Kota di Provinsi Lampung, 2016–2020 .....	211
	<i>Percentage of Household Population by Regency/Municipality and Improved Drinking Water in Lampung Province, 2016–2020</i> .....	211
<b>4.4</b>	<b>KRIMINALITAS</b> .....	<b>212</b>
	<b>CRIME</b> .....	<b>212</b>
4.4.1	Jumlah Kejahatan yang Dilaporkan, Risiko Penduduk Terjadi Tindak Pidana per 100.000 Penduduk, Persentase Penyelesaian Tindak Pidana, dan Selang Waktu Terjadinya Tindak Pidana Menurut Kepolisian Resort di Provinsi Lampung, 2017–2019.....	212
	<i>Crime Total, Crime Rate per 100,000 Population, Percentage of Crime Clearance, and Time Interval of Crime Occurance by Departmental (Resort) Police Office in Lampung Province, 2017–2019</i> .....	212
4.4.2	Jumlah Tindak Pidana Menurut Kepolisian Resort di Provinsi Lampung, 2017–2019 .....	216
	<i>Number of Reported Criminal Cases by District Police Office in Lampung Province, 2017–2019</i> .....	216
4.4.3	Penyelesaian Tindak Pidana Menurut Kabupaten/Kota di Provinsi Lampung, 2017–2019 .....	217
	<i>Crime Clearance Rate by Regency/Municipality in Lampung Province, 2017–2019</i> .....	217
4.4.4	Penyelesaian Tindak Pidana Menurut Kepolisian Resort di Provinsi Lampung, 2019.....	218
	<i>Crime Clearance Rate by District Police Office in Lampung Province, 2019</i> .....	218
4.4.5	Banyaknya Kecelakaan Lalu Lintas, Korban dan Kerugiannya Menurut Wilayah Kepolisian di Provinsi Lampung Tahun 2019 .....	230
	<i>Number of Traffic Accidents Victims and Its Lost by Resort in Lampung Province, 2019</i> .....	230
4.4.6	Banyaknya Tahanan di Pemasyarakatan / Rumah Tahanan Provinsi Lampung, 31 Desember 2020 .....	232
	<i>Number of Prisoners in Penitentiary / House of Detention in Lampung Province, 2020, 31 Dec 2020</i> .....	232

4.4.7	Banyaknya Narapidana di Pemasyarakatan / Rumah Tahanan Provinsi Lampung, 31 Desember 2020 .....	234
	<i>Number of Inmates in Penitentiary / House of Detention in Lampung Province, 31 December 2020 .....</i>	<i>234</i>
4.4.8	Jumlah Perkara Perdata Berhasil dimediasi Pengadilan Negeri se-wilayah Hukum Pengadilan Tinggi Tanjung Karang, 2020 .....	236
	<i>Number of Civil Cases Successfully Settled Through Mediation by High Court of Tanjung Karang and High Court within The Area of Jurisdiction of High Court of Tanjung Karang, 2020.....</i>	<i>236</i>
4.4.9	Jumlah Perkara Anak Yang Berhasil Melalui Diversi Pengadilan Tinggi Tanjung Karang dan Pengadilan Tinggi Negeri se Wilayah Hukum Pengadilan Tinggi Tanjung Karang, 2019-2020 .....	237
	<i>Number of child cases Settled through Diversion by High Court Tanjung Karang and High Court within their Area of Jurisdiction of High Court Tanjung Karang, 2019-2020 .....</i>	<i>237</i>
4.4.10	Jumlah Paspor RI yang dikeluarkan Kantor Imigrasi Provinsi Lampung, 2019–2020 .....	238
	<i>Number of Pasports of RI Issued by First Class Immigration Office of Lampung Province, 2019–2020 .....</i>	<i>238</i>
4.4.11	Jumlah Warga Negara Asing Yang Tercatat di Kantor Imigrasi se- Provinsi Lampung, 2020 .....	239
	<i>Number of Foreign Citizens Registered at Immigration Office in Lampung Province, 2020.....</i>	<i>239</i>
<b>4.5</b>	<b>AGAMA DAN SOSIAL LAINNYA .....</b>	<b>242</b>
	<b>RELIGION AND OTHER SOCIAL AFFAIRS .....</b>	<b>242</b>
4.5.1	Jumlah Jemaah Haji yang Diberangkatkan <sup>1</sup> ke Tanah Suci Mekah Menurut Kabupaten/Kota di Provinsi Lampung, 2018–2020 .....	242
	<i>Number of Hajj Pilgrims Departured<sup>1</sup> to the Holyland of Mecca by Regency/ Municipality in Lampung Province, 2018–2020 .....</i>	<i>242</i>
4.5.2	Nikah, Talak dan Cerai, 2018–2020.....	243
	<i>Number of Marriages and Divorces, 2018–2020.....</i>	<i>243</i>
4.5.3	Jumlah Perceraian Menurut Faktor dan Kabupaten/Kota di Provinsi Lampung, 2020 .....	247
	<i>Number of Divorces by Factors and Regency/Municipality in Lampung Province, 2020 .....</i>	<i>247</i>

4.5.4	Jumlah Penduduk Menurut Kabupaten/Kota dan Agama yang Dianut di Provinsi Lampung, 2020.....	250
	<i>Population by Regency/Municipality and Religion in Lampung Province, 2020</i> .....	250
4.5.5	Jumlah Tempat Peribadatan Menurut Kabupaten/Kota di Provinsi Lampung, 2020.....	251
	<i>Number of Places of Worship by Regency/Municipality and Religion in Lampung Province, 2020</i> .....	251
4.5.6	Jumlah Kejadian Bencana Alam Menurut Kabupaten/Kota di Provinsi Lampung, 2020.....	252
	<i>Number of Natural Disaster Events by Regency/Municipality in Lampung Province, 2020</i> .....	252
4.5.7	Jumlah Korban yang Diakibatkan Bencana Alam Menurut Kabupaten/Kota di Provinsi Lampung, 2020.....	254
	<i>Number of Victims Due to Natural Disaster by Regency/Municipality in Lampung Province, 2020</i> .....	254
4.5.8	Jumlah Kerusakan Rumah yang Diakibatkan Bencana Alam Menurut Kabupaten/Kota di Provinsi Lampung, 2019 dan 2020 .....	264
	<i>Number of Damaged Houses Due to Natural Disaster by Regency/Municipality in Lampung Province, 2019 and 2020</i> .....	264
4.5.9	Jumlah Desa <sup>1</sup> /Kelurahan yang Mengalami Bencana Alam <sup>2</sup> Menurut Kabupaten/Kota di Provinsi Lampung, 2018–2020.....	266
	<i>Number of Villages<sup>1</sup> that Had Natural Disaster<sup>2</sup> by Regency/Municipality in Lampung Province, 2018–2020</i> .....	266
4.5.10	Jumlah Keluarga Penerima Manfaat (KPM) dan Anggaran Bantuan Sosial Pangan Menurut (wilayah) di Provinsi Lampung , 2020 .....	269
	<i>Number of Beneficiary Family and Food Social Assistance Budget by (regional) in Lampung Province, 2020</i> .....	269
<b>4.6</b>	<b>KEMISKINAN DAN PEMBANGUNAN MANUSIA.....</b>	<b>270</b>
	<b><i>POVERTY AND HUMAN DEVELOPMENT</i> .....</b>	<b>270</b>
4.6.1	Garis Kemiskinan, Jumlah, dan Persentase Penduduk Miskin di Provinsi Lampung, 2013–2020 .....	270
	<i>Poverty Line, Number, and Percentage of Poor People in Lampung Province, 2013–2020</i> .....	270



4.6.2	Jumlah dan Persentase Penduduk Miskin Menurut Kabupaten/Kota di Provinsi Lampung, 2019 dan 2020 .....	272
	<i>Number and Percentage of Poor People by Regency/Municipality in Lampung Province, 2019 dan 2020 .....</i>	272
4.6.3	Indeks Kedalaman Kemiskinan dan Indeks Keparahan Kemiskinan Menurut Daerah di Provinsi Lampung, 2013–2020.....	273
	<i>Poverty Gap Index and Poverty Severity Index by Region in Lampung Province, 2013–2020 .....</i>	273
4.6.4	Karakteristik Rumah Tangga Miskin dan Rumah Tangga Tidak Miskin di Provinsi Lampung, 2019 dan 2020 .....	275
	<i>Characteristics of Poor and Non-Poor Households in Lampung Province, 2019 and 2020 .....</i>	275
4.6.5	Indeks Pembangunan Manusia Menurut Kabupaten/Kota di Provinsi Lampung, 2015–2020 .....	277
	<i>Human Development Index by Regency/Municipality in Lampung Province, 2015-2020 .....</i>	277
<b>5.</b>	<b>PERTANIAN, KEHUTANAN, PETERNAKAN, DAN PERIKANAN/</b>	<b>279</b>
	<b>AGRICULTURE, FORESTRY, LIVESTOCK, AND FISHERY .....</b>	<b>279</b>
<b>5.1</b>	<b>PERTANIAN, KEHUTANAN, PETERNAKAN, DAN PERIKANAN ...</b>	<b>293</b>
	<b>AGRICULTURE, FORESTRY, LIVESTOCK, AND FISHERY .....</b>	<b>293</b>
5.1.1	Luas Lahan, Produktivitas, dan Produksi Padi <sup>1</sup> Menurut Kabupaten/Kota di Provinsi Lampung, 2019 dan 2020 .....	293
	<i>Invested Area, Productivity, dan Production of Paddy <sup>1</sup> by Regency/Municipality in Lampung Provinsi, 2019 and 2020 .....</i>	293
5.1.2	Produksi Padi <sup>1</sup> dan Beras Menurut Kabupaten/Kota di Provinsi Lampung, 2019 dan 2020 .....	295
	<i>Paddy and Rice Production <sup>1</sup> by Regency/Municipality in Lampung Province, 2019 and 2020 .....</i>	295
5.1.3	Produksi Jagung <sup>1</sup> dan Kedelai <sup>2</sup> Menurut Kabupaten/Kota (ton) di Provinsi Lampung, 2015 .....	296
	<i>Production of Maize and Soybeans by Regency/Municipality (ton) in Lampung Province, 2015.....</i>	296
5.1.4	Luas Lahan Tegal/Kebun, Ladang/Huma dan Ladang yang Sementara Tidak Diusahakan menurut Kabupaten/Kota (ha), 2020 .....	297

	<i>Area of Tegal/Gardens, Fields/Huma and Temporary Not Cultivated Land by Regency/Municipality (ha), 2020</i> .....	297
<b>5.2</b>	<b>HORTIKULTURA</b> .....	<b>298</b>
	<b>HORTICULTURE</b> .....	<b>298</b>
5.2.1	Luas Panen Tanaman Sayuran Menurut Kabupaten/Kota dan Jenis Tanaman di Provinsi Lampung, 2019 dan 2020.....	298
	<i>Harvested Area of Vegetables by Regency/Municipality and Kind of Plant in Lampung Province, 2019 and 2020</i> .....	298
5.2.2	Produksi Tanaman Sayuran Menurut Kabupaten/Kota dan Jenis Tanaman di Provinsi Lampung, 2019 dan 2020 .....	311
	<i>Production of Vegetables by Regency/Municipality and Kind of Plant in Lampung Province, 2019 and 2020</i> .....	311
5.2.3	Luas Panen Tanaman Sayuran dan Buah–Buahan Semusim Menurut Jenis Tanaman di Provinsi Lampung, 2019–2020 .....	324
	<i>Harvested Area of Seasonal Vegetables and Fruits by Kind of Plant in Lampung Province, 2019–2020</i> .....	324
5.2.4	Produksi Tanaman Sayuran dan Buah–Buahan Semusim Menurut Jenis Tanaman di Provinsi Lampung, 2019–2020 .....	326
	<i>Production of Seasonal Vegetables and Fruits by Kind of Plant in Lampung Province, 2019–2020</i> .....	326
5.2.5	Luas Panen Tanaman Biofarmaka Menurut Kabupaten/Kota dan Jenis Tanaman di Provinsi Lampung, 2019 dan 2020.....	328
	<i>Harvested Area of Medicinal Plants by Regency/Municipality and Kind of Plant in Lampung Province, 2019 and 2020</i> .....	328
5.2.6	Produksi Tanaman Biofarmaka Menurut Kabupaten/Kota dan Jenis Tanaman di Provinsi Lampung, 2019 dan 2020.....	336
	<i>Production of Medicinal Plants by Regency/Municipality and Kind of Plant in Lampung Province, 2019 and 2020</i> .....	336
5.2.7	Luas Panen Tanaman Biofarmaka Menurut Jenis Tanaman di Provinsi Lampung, 2019–2020 .....	344
	<i>Harvested Area of Medicinal Plants by Kind of Plant in Lampung Province, 2019–2020</i> .....	344
5.2.8	Produksi Tanaman Biofarmaka Menurut Jenis Tanaman di Provinsi Lampung, 2019–2020 .....	345

	<i>Production of Medicinal Plants by Kind of Plant in Lampung Province, 2019-2020</i> .....	345
5.2.9	Luas Panen Tanaman Hias Menurut Kabupaten/Kota dan Jenis Tanaman di Provinsi Lampung, 2019 dan 2020 .....	346
	<i>Harvested Area of Ornamental Plants by Regency/Municipality and Kind of Plant in Lampung Province, 2019 and 2020</i> .....	346
5.2.10	Produksi Tanaman Hias Menurut Kabupaten/Kota dan Jenis Tanaman di Provinsi Lampung, 2019 dan 2020 .....	358
	<i>Production of Ornamental Plants by Regency/Municipality and Kind of Plant in Lampung Province, 2019 and 2020</i> .....	358
5.2.11	Luas Panen Tanaman Hias Menurut Jenis Tanaman di Provinsi Lampung, 2019–2020 .....	370
	<i>Harvested Area of Ornamental Plants by Kind of Plant in Lampung Province, 2019–2020</i> .....	370
5.2.12	Produksi Tanaman Hias Menurut Jenis Tanaman di Provinsi Lampung, 2019–2020 .....	372
	<i>Production of Ornamental Plants by Kind of Plant in Lampung Province, 2019–2020</i> .....	372
5.2.13	Produksi Buah–Buahan Menurut Kabupaten/Kota dan Jenis Tanaman di Provinsi Lampung, 2019 dan 2020 .....	374
	<i>Production of Fruits by Regency/Municipality and Kind of Plant in Lampung Province, 2019 and 2020</i> .....	374
5.2.14	Produksi Buah–Buahan dan Sayuran Tahunan Menurut Jenis Tanaman di Provinsi Lampung, 2019–2020 .....	387
	<i>Production of Annual Fruits and Vegetables by Kind of Plant in Lampung Province, 2019–2020</i> .....	387
<b>5.3</b>	<b>PERKEBUNAN</b> .....	<b>389</b>
	<b>ESTATE CROPS</b> .....	<b>389</b>
5.3.1	Luas Areal Tanaman Perkebunan Menurut Kabupaten/Kota dan Jenis Tanaman (ha) di Provinsi Lampung, 2019 dan 2020 .....	389
	<i>Planted Area of Estate Crops by Regency/Municipality and Type of Crops (ha) in Lampung Province, 2019 dan 2020</i> .....	389
5.3.2	Produksi Perkebunan Menurut Kabupaten/Kota dan Jenis Tanaman (ton) di Provinsi Lampung, 2019 dan 2020 .....	393
	<i>Production of Estate by Regency/Municipality and Type of Crops (ton) in Lampung Province, 2019 and 2020</i> .....	393

	Halaman Page
<b>5.4 KEHUTANAN .....</b>	<b>397</b>
<b>FORESTRY .....</b>	<b>397</b>
5.4.1 Luas Kawasan Hutan dan Konservasi Perairan <sup>1</sup> Menurut Kabupaten/Kota (ha) di Provinsi Lampung, 2019 .....	397
<i>Extent of Forest Area, Inland Water, Coastal, and Marine Ecosystem<sup>1</sup> by Regency/Municipality (ha) in Lampung Province, 2019.....</i>	<i>397</i>
5.4.2 Produksi Kayu Bulat dan Olahan Menurut Jenis Produksi, 2015 - 2019	401
<i>Logs and Processed Timber Production by Type of Product, 2015- 2019</i>	<i>401</i>
5.4.3 Luas Kegiatan Reboisasi <sup>1</sup> (ha) di Provinsi Lampung, 2015-2019 .....	403
<i>Reforested Areas<sup>1</sup> (ha) in Lampung Province, 2015-2019.....</i>	<i>403</i>
<b>5.5 PETERNAKAN .....</b>	<b>405</b>
<b>LIVESTOCK.....</b>	<b>405</b>
5.5.1 Populasi Ternak Menurut Kabupaten/Kota dan Jenis Ternak (ekor) di Provinsi Lampung, 2019 dan 2020 .....	405
<i>Livestock Population by Regency/Municipality and Kind of Livestock (heads) in Lampung Province, 2019 and 2020.....</i>	<i>405</i>
5.5.2 Populasi Unggas Menurut Kabupaten/Kota dan Jenis Unggas (ekor) di Provinsi Lampung, 2019 dan 2020 .....	408
<i>Poultry Population by Regency/Municipality and Kind of Poultry (heads) in Lampung Province, 2019 and 2020.....</i>	<i>408</i>
5.5.3 Produksi Daging Ternak Menurut Kabupaten/Kota dan Jenis Ternak (kg) di Provinsi Lampung, 2019 dan 2020 .....	410
<i>Meat Production by Regency/Municipality and Kind of Livestock (kg) in Lampung Province, 2019 and 2020.....</i>	<i>410</i>
5.5.4 Produksi Daging Unggas Menurut Kabupaten/Kota dan Jenis Unggas (kg), 2019 dan 2020.....	413
<i>Poultry Meat Production by Regency/Municipality and Kind of Poultry (kg), 2019 and 2020.....</i>	<i>413</i>
5.5.5 Produksi Telur Unggas dan Susu Sapi Menurut Kabupaten/Kota (ton) di Provinsi Lampung, 2019 dan 2020 .....	415
<i>Production of Poultry Eggs and Cow Milk by Regency/Municipality (ton) in Lampung Province, 2019 and 2020.....</i>	<i>415</i>
<b>5.6 PERIKANAN .....</b>	<b>417</b>
<b>FISHERY.....</b>	<b>417</b>

5.6.1	Produksi dan Nilai Produksi Perikanan Tangkap Menurut Kabupaten/Kota dan Jenis Penangkapan di Provinsi Lampung, 2019.....	417
	<i>Production and Production Value of Fish Capture by Regency/Municipality and Type of Captures in Lampung Province, 2019.....</i>	<i>417</i>
5.6.2	Produksi dan Nilai Produksi Perikanan Tangkap di Laut Menurut Kabupaten/Kota dan Komoditas Utama di Provinsi Lampung, 2019 .....	419
	<i>Production and Production Value of Marine Capture Fisheries by Regency/Municipality and Main Commodity in Lampung Province, 2019.....</i>	<i>419</i>
5.6.3	Produksi dan Nilai Produksi Perikanan Tangkap di Perairan Umum Menurut Kabupaten/Kota dan Komoditas Utama di Provinsi Lampung, 2019 .....	422
	<i>Production and Production Value of Inland Open Water Capture Fisheries by Regency/Municipality and Main Commodity in Lampung Province, 2019 .....</i>	<i>422</i>
5.6.4	Produksi dan Nilai Produksi Perikanan Tangkap di Perairan Umum Menurut Kabupaten/Kota dan Lokasi di Provinsi Lampung, 2019 .....	424
	<i>Production and Production Value of Inland Open Water Capture Fisheries by Regency/Municipality and Location in Lampung Province, 2019.....</i>	<i>424</i>
5.6.5	Produksi Perikanan Budidaya Menurut Kabupaten/Kota dan Jenis Kegiatan di Provinsi Lampung, 2019 .....	427
	<i>Production of Aquaculture by Regency/Municipality and Type of Activity in Lampung Province, 2019.....</i>	<i>427</i>
5.6.6	Produksi dan Nilai Produksi Perikanan Budidaya Menurut Kabupaten/Kota dan Jenis Budidaya di Provinsi Lampung, 2019 .....	428
	<i>Production and Production Value of Aquaculture by Regency/Municipality and Type of Culture in Lampung Province, 2019.....</i>	<i>428</i>
5.6.7	Produksi dan Nilai Produksi Perikanan Budidaya Menurut Kabupaten/Kota dan Komoditas Utama di Provinsi Lampung, 2019.....	434
	<i>Production and Production Value of Aquaculture by Regency/Municipality and Main Commodity in Lampung Province, 2019.....</i>	<i>434</i>
<b>6.</b>	<b>PERTAMBANGAN DAN ENERGI/MINING AND ENERGY .....</b>	<b>441</b>
6.1	Jumlah Pelanggan Listrik, Listrik Terjual dan Nilai Penjualan Listrik PT. PLN (Persero) di Provinsi Lampung, 2020 .....	445
	<i>Number of Registration Electricity Costumer, Electricity Sold and Value of Electricity Sales PT. PLN (Persero) in Lampung Province, 2020.....</i>	<i>445</i>
6.2	Jumlah Pelanggan dan Air yang Disalurkan Menurut Kabupaten/Kota, 2020 .....	446

	<i>Number of Customers and Distributed Water by Regency/Municipality, 2020</i> .....	446
<b>7.</b>	<b>INDUSTRI MANUFAKTUR/MANUFACTURING INDUSTRY</b> .....	<b>447</b>
<b>7.1</b>	<b>INDUSTRI BESAR DAN SEDANG</b> .....	<b>453</b>
	<b>LARGE AND MEDIUM MANUFACTURING INDUSTRY</b> .....	<b>453</b>
7.1.1	Jumlah Perusahaan dan Tenaga Kerja Menurut Klasifikasi Industri pada Industri Besar dan Sedang di Provinsi Lampung, 2019.....	453
	<i>Number of Companies and Employees by Industrial Classification in Large and Medium Industries in Lampung Province 2019</i> .....	453
7.1.2	Jumlah Perusahaan, Tenaga Kerja, Investasi, dan Nilai Produksi pada Industri Besar dan Sedang Menurut Kabupaten/Kota di Provinsi Lampung, 2019.....	455
	<i>Number of Companies, Employees, Investment, and Production Value in Large and Medium Industries by Regency/Municipality in Lampung Province, 2019</i> .....	455
<b>7.2</b>	<b>INDUSTRI MIKRO DAN KECIL</b> .....	<b>456</b>
	<b>MICRO AND SMALL MANUFACTURING INDUSTRY</b> .....	<b>456</b>
7.2.1	Jumlah Perusahaan dan Tenaga Kerja Menurut Klasifikasi Industri pada Industri Mikro dan Kecil, 2019.....	456
	<i>Number of Establishments and Workers Engaged by Industrial Classification in Micro and Small Manufacturing Industry, 2019</i> .....	456
7.2.2	Jumlah Perusahaan, Tenaga Kerja, Investasi, dan Nilai Produksi pada Industri Mikro dan Kecil Menurut Kabupaten/Kota, 2019.....	458
	<i>Number of Establishments, Workers Engaged, Investment, and Production Value in Micro and Small Manufacturing Industry by Regency/Municipality, 2019</i> .....	458
<b>8.</b>	<b>PARIWISATA/TOURISM</b> .....	<b>459</b>
	<b>PARIWISATA</b> .....	<b>465</b>
	<b>TOURISM</b> .....	<b>465</b>
8.1	Jumlah Akomodasi, Kamar, dan Tempat Tidur yang Tersedia pada Hotel Bintang Menurut Kabupaten/Kota di Provinsi Lampung, 2014–2020 <sup>1</sup> .....	465

	<i>Number of Accommodations, Available Rooms and Beds in Classified Hotel by Regency/Municipality in Lampung Province, 2014-2020<sup>1</sup></i> .....	465
8.2	Jumlah Akomodasi, Kamar, dan Tempat Tidur yang Tersedia pada Hotel Nonbintang dan Akomodasi Lainnya Menurut Kabupaten/Kota di Provinsi Lampung, 2014–2020 <sup>1</sup> .....	471
	<i>Number of Accommodations, Available Rooms and Beds in Non-Classified Hotel and Other Accommodations by Regency/Municipality in Lampung Province, 2014–2020<sup>1</sup></i> .....	471
8.3	Rata-rata Lama Menginap Tamu Asing dan Tamu Domestik Menurut Bulan (hari) di Provinsi Lampung, 2020 .....	477
	<i>Length Average of Stay of Foreign and Domestic Guests by Month in Lampung Province, 2020</i> .....	477
8.4	Tingkat Penghunian Kamar Hotel Bintang dan Non Bintang menurut Bulan di Provinsi Lampung (Persen), 2020 .....	478
	<i>Room Occupancy Rate of Classified and Non-Classified Hotels by Month in Lampung Province (percent), 2020</i> .....	478
8.5	Jumlah Rumah Makan/Restoran Menurut Kabupaten/Kota di Provinsi Lampung, 2017–2020 .....	479
	<i>Number of Restaurants by Regency/Municipality in Lampung Province, 2017-2020</i> .....	479
<b>9.</b>	<b>TRANSPORTASI DAN KOMUNIKASI/TRANSPORTATION AND COMMUNICATION</b> .....	<b>481</b>
<b>9.1</b>	<b>TRANSPORTASI</b> .....	<b>487</b>
	<b>TRANSPORTATION</b> .....	<b>487</b>
9.1.1	Panjang Jalan Menurut Kabupaten/Kota dan Tingkat Kewenangan Pemerintahan Provinsi Lampung (km), 2018-2020 .....	487
	<i>Length of Roads by Regency/Municipality and Level of Government Authority in Lampung Province (km), 2018-2020</i> .....	487
9.1.2	Panjang Jalan Negara dan Jalan Provinsi di Provinsi Lampung (Kilometer), 2020 .....	490
	<i>Length of State and Provincial Roads in Lampung Province (Kilometers), 2020</i> .....	490
9.1.3	Panjang Jalan Menurut Kabupaten/Kota dan Jenis Permukaan Jalan (km) 2020 .....	491
	<i>Length of Road by Regency/Municipality and Type of Road Surface (km), 2020</i> .....	491

	Halaman Page
9.1.4 Panjang Jalan Menurut Kabupaten/Kota dan Kondisi Jalan (km), 2020 .....	492
<i>Length of Road by Regency/Municipality and Road Condition (km), 2020 .....</i>	<i>492</i>
9.1.5 Jumlah Kendaraan Bermotor Menurut Kabupaten/Kota dan Jenis Kendaraan di Provinsi Lampung(unit), 2018 - 2020 .....	493
<i>Number of Registered Motor Vehicles by Regency Municipality and Type of Motor Vehicles in Lampung Province(units), 2019 - 2020 .....</i>	<i>493</i>
9.1.6 Jumlah Barang dan Bagasi Dalam Negeri per Bulan melalui Bandar Udara Radin Inten II, 2020 .....	496
<i>Quantity of Cargo and Baggages Loaded and Unloaded atRadin Inten II Airport, 2020.....</i>	<i>496</i>
9.1.7 Jumlah Pesawat, dan Penumpang Dalam Negeri per Bulan melalui Bandar Udara Radin Inten II, 2020 .....	497
<i>Number of Aircrafts and Passenger per Month Passing Through Radin Inten II Airport, 2020.....</i>	<i>497</i>
9.1.8 Lalu lintas Barang dan Penumpang melalui Stasiun Kereta Api Tanjungkarang Tahun 2020.....	498
<i>Railway Cargo and Passengers Traffic in Tanjungkarang Railway Station, 2020 .....</i>	<i>498</i>
<b>9.2 KOMUNIKASI.....</b>	<b>499</b>
<b>COMMUNICATION .....</b>	<b>499</b>
9.2.1 Jumlah Kantor Pos Pembantu Menurut Kabupaten/Kota di Provinsi Lampung, 2017–2020 .....	499
<i>Number of Post Offices Subsidiaries by Regency/Municipality in Lampung Province, 2017–2020 .....</i>	<i>499</i>
9.2.2 Banyaknya Desa <sup>1</sup> /Kelurahan menurut Kabupaten/Kota dan Penerimaan Sinyal Internet Telepon Seluler di Provinsi Lampung, 2019 dan 2020 .....	500
<i>Number of Villages<sup>1</sup>/Sub-district by Regency/Municipality and Cellular Phone Internet Signal Reception in Lampung Province, 2019 and 2020 Municipality in Lampung Province, 2017–2020 .....</i>	<i>500</i>
<b>10. HARGA-HARGA/PRICES .....</b>	<b>503</b>
<b>HARGA-HARGA .....</b>	<b>507</b>
<b>PRICES.....</b>	<b>507</b>



	Halaman Page
10.1	Indeks Harga Konsumen (IHK) per Bulan Menurut Kelompok Pengeluaran di Kota Bandar Lampung (2018=100), 2020..... 507 <i>Consumer Price Index per Month by Expenditure Group in Lampung Municipality (2018=100), 2020..... 507</i>
10.2	Indeks Harga Konsumen (IHK) per Bulan Menurut Kelompok Pengeluaran di Kota Metro(2018=100), 2020..... 511 <i>Consumer Price Index per Month by Expenditure Group in Metro Municipality (2018=100), 2020..... 511</i>
10.3	Laju Inflasi Bulanan Kota Bandar Lampung Menurut Kelompok Pengeluaran (2018=100) , 2020..... 515 <i>Monthly Inflation Rate of Lampung Municipality by Expenditure Group (2018=100), 2020 ..... 515</i>
10.4	Laju Inflasi Bulanan Kota Metro Menurut Kelompok Pengeluaran (2018=100) , 2020 ..... 519 <i>Monthly Inflation Rate of Lampung Municipality by Expenditure Group (2018=100), 2020 ..... 519</i>
10.5	Nilai Tukar dan Indeks Nilai Tukar Petani di Provinsi Lampung (2018=100), 2018-2020..... 523 <i>Exchange Rates and Farmer's Exchange Rate Index in Lampung Province (2018=100), 2019-2020..... 523</i>
10.6	Kurs Tengah Beberapa Mata Uang Asing Terhadap Rupiah di Bank Indonesia, 2015-2020 ..... 524 <i>Selected Foreign Exchange middle Rates Againsts rupiah At Bank Indonesia , 2015-2020..... 524</i>
10.7	Posisi Dana Masyarakat per Triwulan oleh Perbankan ..... 525 di Provinsi Lampung (juta rupiah), 2014-2020 ..... 525 <i>Quarterly Position of Public Funds in State and Commercial Banks in Lampung Province (Million ..... 525</i> <i>Rupiah), 2014-2020 ..... 525</i>
10.8	Jumlah Kantor Bank Umum dan BPR menurut Kabupaten/Kota di Provinsi Lampung, 2020..... 527 <i>Number of Bank and BPR by Regency/municipality in Lampung Province, 2020..... 527</i>
10.9	Jumlah Koperasi, Karyawan dan Anggota Menurut Kabupaten/Kota di Provinsi Lampung, 2020..... 529

	<i>Number of Cooperatives, Employe and members by Regency/Municipality in Lampung Province, 2020</i> .....	529
10.10	Jumlah Koperasi Primer dan Aktivasnya menurut Kabupaten/Kota di Provinsi Lampung, 2020 .....	530
	<i>Number of Primary Cooperatives and Type of Activity by Regency/ Municipality in Lampung Province, 2020</i> .....	530
<b>11.</b>	<b>PENGELUARAN PENDUDUK/POPULATION EXPENDITURE</b> .....	<b>535</b>
	<b>PENGELUARAN PENDUDUK</b> .....	<b>539</b>
	<b>POPULATION EXPENDITURE</b> .....	<b>539</b>
11.1	Rata-rata Pengeluaran per Kapita Sebulan Menurut Kelompok Komoditas (rupiah) di Provinsi Lampung, 2019 dan 2020.....	539
	<i>Monthly Average Expenditure per Capita by Commodity Group (rupiahs) in Lampung Province, 2019 and 2020</i> .....	539
11.2	Persentase Pengeluaran per Kapita Sebulan Menurut Kelompok Komoditas di Provinsi Lampung, 2019 dan 2020.....	540
	<i>Percentage of Monthly Expenditure per Capita by Commodity Group in Lampung Province, 2019 and 2020</i> .....	540
11.3	Rata-rata Pengeluaran per Kapita Sebulan Makanan dan Bukan Makanan Menurut Kabupaten/Kota (rupiah) di Provinsi Lampung, 2019 dan 2020 .....	541
	<i>Monthly Average of Food and Non-Food Expenditure per Capita by Regency/Municipality (rupiahs) in Lampung Province, 2019 and 2020.</i> .....	541
11.4	Persentase Pengeluaran per Kapita Sebulan Makanan dan Bukan Makanan di Daerah Perkotaan dan Perdesaan Menurut Kabupaten/Kota di Provinsi Lampung, 2019 dan 2020 .....	542
	<i>Percentage of Monthly Food and Non-Food Expenditure per Capita in Urban and Rural Areas by Regency/Municipality in Lampung Province, 2019 and 2020</i> .....	542
11.5	Persentase Penduduk Menurut Golongan Pengeluaran Per Kapita Sebulan di Provinsi Lampung, 2020.....	543
	<i>Percentage of Population by Per Capita Spending Group a Month in Lampung Province, 2020</i> .....	543

	Halaman Page
<b>12.1 EKSPOR.....</b>	<b>550</b>
<b>EXPORT .....</b>	<b>550</b>
12.1.1 Volume Dan Nilai Ekspor dirinci Menurut Jenis Komoditi di Provinsi Asal Lampung, 2019 dan 2020.....	550
<i>Volume and Value of Export by Type of Commodity in Province, 2019 and 2020.....</i>	<i>550</i>
12.1.2 Volume dan Nilai Ekspor Provinsi Lampung Menurut Negara Tujuan di Provinsi Lampung, 2019 dan 2020 .....	554
<i>Volume and Value of Export in Lampung Province by Destination Country in Lampung Province, 2019 and 2020.....</i>	<i>554</i>
12.1.3 Volume Dan Nilai Ekspor Menurut Pelabuhan Muat di Provinsi Lampung, 2019 dan 2020 .....	560
<i>Volume and Value of Export in Lampung Province by Loading Port in Lampung Province, 2019 and 2020.....</i>	<i>560</i>
12.1.4 Volume Dan Nilai Ekspor dirinci Menurut Jenis Komoditi di Provinsi Muat Lampung, 2019 dan 2020.....	561
<i>Volume and Value of Export by Commodity at Loading.....</i>	<i>561</i>
<i>Province, 2019 and 2020.....</i>	<i>561</i>
<b>12.2 IMPOR .....</b>	<b>564</b>
<b>IMPOR .....</b>	<b>564</b>
12.2.1 Volume dan Nilai Impor Provinsi Lampung Menurut Negara Asal, 2019 dan 2020 .....	564
<i>Volume and Value of Import in Lampung Province by Country of Origin, 2019 and 2020 .....</i>	<i>564</i>
12.2.2 Volume dan Nilai Impor Provinsi Lampung Menurut Pelabuhan Bongkar, 2019 dan 2020.....	569
<i>Volume and Value of Import by Unloading Port, 2019 and .....</i>	<i>569</i>
<i>2020.....</i>	<i>569</i>
<b>13. SISTEM NERACA REGIONAL/SYSTEM OF REGIONAL ACCOUNTS .....</b>	<b>571</b>
<b>13.1 PRODUK DOMESTIK REGIONAL BRUTO PROVINSI .....</b>	<b>581</b>
<b>PROVINCIAL GROSS REGIONAL DOMESTIC PRODUCT.....</b>	<b>581</b>
13.1.1 Produk Domestik Regional Bruto Atas Dasar Harga Berlaku Menurut Lapangan Usaha di Provinsi Lampung (miliar rupiah), 2016–2020....	581

	<i>Gross Regional Domestic Product at Current Market Prices by Industry in Lampung Province (billion rupiahs), 2016–2020</i> .....	581
13.1.2	Produk Domestik Regional Bruto Atas Dasar Harga Konstan 2010 Menurut Lapangan Usaha di Provinsi Lampung (miliar rupiah), 2016–2020 .....	588
	<i>Gross Regional Domestic Product at 2010 Constant Market Prices by Industry in Lampung Province (billion rupiahs), 2016–2020</i> .....	588
13.1.3	Distribusi Persentase Produk Domestik Regional Bruto Atas Dasar Harga Berlaku Menurut Lapangan Usaha di Provinsi Lampung, 2016–2020 .....	595
	<i>Percentage Distribution of Gross Regional Domestic Product at Current Market Prices by Industry in Lampung Province, 2016–2020</i> .....	595
13.1.4	Laju Pertumbuhan Produk Domestik Regional Bruto Atas Dasar Harga Konstan 2010 Menurut Lapangan Usaha di Provinsi Lampung (persen), 2016–2020 .....	602
	<i>Growth Rate of Gross Regional Domestic Product at 2010 Constant Market Prices by Industry in Lampung Province (percent), 2016–2020</i> ..	602
13.1.5	Indeks Harga Implisit Produk Domestik Regional Bruto Menurut Lapangan Usaha (2010=100) di Provinsi Lampung, 2016–2020 .	609
	<i>Implicit Price Index of Gross Regional Domestic Product by Industry (2010=100) in Lampung Province, 2016–2020</i> .....	609
13.1.6	Laju Implisit Produk Domestik Regional Bruto Menurut Lapangan Usaha (2010=100) di Provinsi Lampung (persen), 2016–2020 .....	615
	<i>Implicit Rate of Gross Regional Domestic Product by Industry (2010=100) in Lampung Province (percent), 2016–2020</i> .....	615
13.1.7	Produk Domestik Regional Bruto Atas Dasar Harga Berlaku Menurut Jenis Pengeluaran di Provinsi Lampung (miliar rupiah), 2016–2020 .	621
	<i>Gross Regional Domestic Product at Current Market Prices by Type of Expenditure in Lampung Province (billion rupiahs), 2016–2020</i> .....	621
13.1.8	Produk Domestik Regional Bruto Atas Dasar Harga Konstan 2010 Menurut Jenis Pengeluaran di Provinsi Lampung (miliar rupiah), 2016–2020 .....	622
	<i>Gross Regional Domestic Product at 2010 Constant Market Prices by Type of Expenditure in Lampung Province (billion rupiahs), 2016–2020</i> .....	622

13.1.9	Distribusi Persentase Produk Domestik Regional Bruto Atas Dasar Harga Berlaku Menurut Jenis Pengeluaran di Provinsi Lampung, 2016–2020 .....	623
	<i>Percentage Distribution of Gross Regional Domestic Product at Current Market Prices by Type of Expenditure in Lampung Province, 2016–2020 .....</i>	623
13.1.10	Laju Pertumbuhan Produk Domestik Regional Bruto Atas Dasar Harga Konstan 2010 Menurut Jenis Pengeluaran di Provinsi Lampung (persen), 2016–2020 .....	624
	<i>Growth Rate of Gross Regional Domestic Product at 2010 Constant Market Prices by Type of Expenditure in Lampung Province (percent), 2016–2020 .....</i>	624
<b>13.2</b>	<b>PRODUK DOMESTIK REGIONAL BRUTO KABUPATEN/KOTA ..... REGENCY/MUNICIPALITY GROSS REGIONAL DOMESTIC PRODUCT .....</b>	<b>625</b>
13.2.1	Produk Domestik Regional Bruto Atas Dasar Harga Berlaku Menurut Kabupaten/ Kota di Provinsi Lampung (miliar rupiah), 2016–2020 ...	625
	<i>Gross Regional Domestic Product at Current Market Prices by Regency/ Municipality in Lampung Province (billion rupiahs), 2016–2020 .....</i>	625
13.2.2	Produk Domestik Regional Bruto Atas Dasar Harga Konstan 2010 Menurut Kabupaten/Kota di Provinsi Lampung (miliar rupiah), 2016–2020 .....	626
	<i>Gross Regional Domestic Product at 2010 Constant Market Prices by Regency/Municipality in Lampung Province (billion rupiahs), 2016–2020 .....</i>	626
13.2.3	Distribusi Persentase Produk Domestik Regional Bruto Atas Dasar Harga Berlaku Menurut Kabupaten/Kota di Provinsi Lampung, 2016–2020 .....	627
	<i>Percentage Distribution of Gross Regional Domestic Product at Current Market Prices by Regency/Municipality in Lampung Province, 2016–2020 .....</i>	627
13.2.4	Laju Pertumbuhan Produk Domestik Regional Bruto Atas Dasar Harga Konstan 2010 Menurut Kabupaten/Kota di Provinsi Lampung (persen), 2016–2020 .....	628

	<i>Growth Rate of Gross Regional Domestic Product at 2010 Constant Market Prices by Regency/Municipality in Lampung Province (percent), 2016–2020</i> .....	628
13.2.5	Produk Domestik Regional Bruto per Kapita Atas Dasar Harga Berlaku Menurut Kabupaten/Kota di Provinsi Lampung (ribu rupiah), 2016–2020 .....	629
	<i>Per Capita Gross Regional Domestic Product at Current Market Prices by Regency/Municipality in Lampung Province (thousand rupiahs), 2016–2020</i> .....	629
13.2.6	Produk Domestik Regional Bruto per Kapita Atas Dasar Harga Konstan 2010 Menurut Kabupaten/Kota di Provinsi Lampung (ribu rupiah), 2016–2020 .....	630
	<i>Per Capita Gross Regional Domestic Product at 2010 Constant Market Prices by Regency/Municipality in Lampung Province (thousand rupiahs), 2016–2020</i> .....	630
13.2.7	Laju Pertumbuhan Produk Domestik Regional Bruto per Kapita Atas Dasar Harga Konstan 2010 Menurut Kabupaten/Kota di Provinsi Lampung (persen) 2016–2020 .....	631
	<i>Growth Rate of Per Capita Gross Regional Domestic Product at 2010 Constant Market Prices by Regency/Municipality in Lampung Province (percent), 2016–2020</i> .....	631
<b>14.</b>	<b>PERBANDINGAN ANTARPROVINSI.....</b>	<b>632</b>
	<b>NATIONAL COMPARISON .....</b>	<b>632</b>
14.1	Jumlah Penduduk Menurut Provinsi di Indonesia (ribu), 2016–2020 .....	638
	<i>Population by Province in Indonesia (thousand), 2016–2020</i> .....	638
14.2	Laju Pertumbuhan Produk Domestik Regional Bruto Atas Dasar Harga Konstan 2010 Menurut Provinsi di Indonesia (persen) 2016–2020 .....	640
	<i>Rate of Growth of Gross Regional Domestic Products at Constant 2010 Prices by Province in Indonesia (percent), 2016–2020</i> .....	640
14.3	Laju Inflasi 90 Kota di Indonesia (2012=100), 2016–2019 dan Inflasi (2018=100), 2020 .....	642
	<i>Inflation Rate of 90 Cities in Indonesia (2012= 100), 2016–2019 and Inflation (2018=100), 2020</i> .....	642

14.4	Jumlah Penduduk Miskin Menurut Provinsi di Indonesia (ribu), 2016–2020 .....	647
	<i>Number of Poor Population by Province in Indonesia (thousand), 2016–2020 .....</i>	<i>647</i>
14.5	Indeks Pembangunan Manusia Menurut Provinsi di Indonesia, 2016–2020 .....	649
	<i>Human Development Index by Province in Indonesia, 2016–2020 .....</i>	<i>649</i>

<https://lampung.bps.go.id>

## DAFTAR GAMBAR/LIST OF FIGURES

Halaman  
Page

### DAFTAR GAMBAR/ LIST OF FIGURES

1.1	Luas Wilayah Kabupaten/Kota di Provinsi Lampung (%), 2020.....	6
	<i>Areas of Lampung Province by Regency/Municipality (%), 2020 .....</i>	<i>6</i>
3.1	Piramida Penduduk Provinsi Lampung, 2020.....	67
	<i>Lampung Province Population Pyramid, 2020.....</i>	<i>67</i>

<https://lampung.bps.go.id>



<https://lampung.bps.go.id>

## GAMBARAN UMUM DAERAH LAMPUNG

### 1. GEOGRAFI

Daerah Provinsi Lampung meliputi areal dataran seluas 35.288,35 Km<sup>2</sup> termasuk pulau-pulau yang terletak pada bagian sebelah paling ujung tenggara pulau Sumatera, dan dibatasi oleh :

- Provinsi Sumatera Selatan dan Bengkulu, di Sebelah Utara
- Selat Sunda, di Sebelah Selatan
- Laut Jawa, di Sebelah Timur
- Samudra Indonesia, di Sebelah Barat

Provinsi Lampung dengan ibukota Bandar Lampung, yang merupakan gabungan dari kota-kota Bandar Tanjung Karang dan Telukbetung memiliki wilayah yang relatif luas, dan menyimpan potensi pelabuhan. Pelabuhan utamanya bernama Panjang dan Bakauheni. Terdapat pelabuhan nelayan seperti Pasar Ikan (Telukbetung), Tarahan dan Kalianda di Teluk Lampung sedangkan di Teluk Semangka ada Kota Agung, dan di Laut Jawa terdapat pula pelabuhan nelayan seperti Labuhan Maringgai dan Ketapang. Di samping itu, Kota Menggala juga dapat dikunjungi kapal-kapal nelayan dengan menyusuri sungai Way Tulang Bawang, adapun di Samudra Indonesia terdapat Pelabuhan Krui.

Lapangan terbang utamanya adalah "Radin Inten II", yaitu nama baru dari "Branti", 28 Km dari Ibukota melalui jalan negara menuju Kotabumi, dan Lapangan terbang AURI terdapat di Menggala yang bernama Astra Ksetra.

## GENERAL ILLUSTRATION OF LAMPUNG PROVINCE

### 1. GEOGRAPHY

Lampung Province has a total area of 35.288,35 square Kilometers including the islands located at the most south-eastern part of Sumatraland. Lampung Province is bordered by:

- The Province of South Sumatera and Bengkulu to the North
- The Sunda Strait to the South
- The Java Sea to the East
- The Indonesian Ocean to the West

Lampung Province with Bandar Lampung as capital city was originally a merge of twin cities, i.e. Tanjung Karang and Telukbetung. Lampung Province has relatively large area and also has marine potentials. The main-seaports are Panjang Seaport and Bakauheni Seaport. Other smaller sea ports used by fishermen such as Pasar Ikan (Telukbetung), Tarahan and Kalianda located at Teluk Lampung and Kota Agung at Teluk Semangka and fishing ports on the Java sea including Labuhan Maringgai and Ketapang. In addition, Kota Menggala is also visited by fishing boats along the river of Way Tulang bawang. Also, there is the Seaport of Krui which is located on the Indonesian ocean. The main airport is Radin Inten II which was used to be called Branti, 28 km from the capital and located on the way to Kotabumi There is also an Air Force base which is located at Menggala (Astra Ksetra).

Geographically, Lampung Province is

Secara Geografis Provinsi Lampung terletak pada kedudukan :

- Timur - Barat berada antara :  $103^{\circ}40'$  -  $105^{\circ}50'$  Bujur Timur
- Utara - Selatan berada antara :  $6^{\circ}45'$  -  $3^{\circ}45'$  Lintang Selatan

## 2. TOPOGRAFI

Secara topografi Daerah Lampung dapat dibagi dalam 5 (lima) unit topografi:

- Daerah topografis berbukit sampai bergunung
- Daerah topografis berombak sampai bergelombang
- Daerah dataran alluvial
- Daerah dataran rawa pasang surut
- Daerah River Basin

2.1. Daerah topografis berbukit sampai bergunung

Lereng-lereng yang curam atau terjal dengan kemiringan berkisar 25% dan ketinggian rata-rata 300 M di atas permukaan laut. Daerah ini meliputi Bukit Barisan dengan puncak tonjolan tonjolannya berada pada Gunung Tanggamus, Gunung Pasawaran, dan Gunung Rajabasa. Yang terakhir ini berlokasi di Kalianda dengan ketinggian, rata-rata 1.500 M. Puncak-puncak lainnya adalah Bukit Pugung, Bukit Pesagi, Sekincau yang terdapat di bagian utara. Daerah tersebut umumnya ditutupi oleh vegetasi hutan primer atau sekunder.

located on :

- East-West is between : -  $103^{\circ}40'$  -  $105^{\circ}50'$  East Longitude
- North-South is between :  $3^{\circ}45'$  -  $6^{\circ}45'$  South Latitude

## 2. TOPOGRAPHY

Lampung can be divided into five types of topographical zone:

- Hilly and mountainous
- Rolling hills
- Alluvial land
- Tidal marsh land
- River Basins

2.1. Hilly and Mountainous

Mountain slopes are steep and rugged, with angles of 25% and a height of 300 M above sea level. This area includes Bukit Barisan mountain range that has a lot of bulge which is the peaks of Tanggamus Mountain, Pasawaran Mountain, and Rajabasa Mountains. The latter one is located near Kalianda with a height of 1500 M above sea level. The other peaks are Pugung, Pesagi and Sekincau, in the Northern part of this mountain range which is usually covered by primary and secondary forest vegetation.

## 2.2. Daerah topografis berombak sampai bergelombang :

Giri-ciri khusus daerah ini adalah terdapatnya bukit- bukit sempit, kemiringannya antara 8 % sampai 15 % dan ketinggian antara 300 M sampai 500 M dari permukaan laut. Daerah ini membatasi daerah pegunungan dengan dataran al-luvial, vegetasi yang terdapat di daerah ini adalah tanaman-tanaman perkebunan seperti : kopi, cengkeh, lada dan tana- man pertanian peladangan seperti : padi, jagung, dan sayur-sayuran. Daerah terse- but meliputi daerah-daerah; Kedaton di wilayah Kota Bandar Lampung, Gedong Tataan di Kabupaten Lam- pung Selatan, Sukoharjo dan Pulau Panggung di Kabupaten Tanggamus serta Kalirejo dan Bangunrejo di Wilayah Kabu- paten Lampung Tengah.

## 2.2. Rolling Hills

*The special feature of this area is low hills with narrow flat land with slope between 8% - 15% and their height is about 300 M - 500 M above sea level. This area is bordered by the moun- tainous region and the alluvial land. The vegetation which grows in this area are such as Coffee, cloves, pepper and food crop such as Paddy, Maize and vegetable. This topographical zone includes area of Kedaton in Bandar Lampung Municipality, Gedong Tataan in Lampung Selatan Regency, Sukoharjo, Pulau Panggung in Tanggamus Regency and Kalirejo, Bangun Rejo in Lampung Tengah Regency.*

## 2.3. Daerah dataran Alluvial :

Daerah ini sangat luas meliputi Lampung Tengah sampai mendekati pantai sebelah Timur, yang merupakan ba- gian hilir (downstream) dari sungai-sungai yang besar seperti Way Seka m- pung, Way Tulang Bawang, dan Way Mesuji. Ketinggian di daerah ini berkisar antara 25 m sampai 75 m, dengan kemiringan 0% sam- pai 3%. Pada bagian pantai sebelah Barat dataran Alluvial meny- empit dan memanjang men- urut arah Bukit Barisan.

## 2.3. Alluvial land

*This land covers a broad area, in- cluding Central Lampung Recency which is right up to the eastern coast of Lampung and also the downstream area of several riv- ers such as Way Sekampung, Way Tulang Bawang and way Mesuji. Their height is about 25-75 M with slopes between 0% - 3%. Along the west coast parallel with Bukit Barisan is also alluvial land*

2.4. Daerah dataran Rawa Pasang Surut :

Di sepanjang pantai timur adalah merupakan daerah rawa pasang surut dengan ketinggian 1/2 m sampai 1 m, pengendapan air menurut naiknya pasang

2.5. Daerah River Basin :

Daerah Lampung terdapat 5 (lima) River Basin yang utama :

- River Basin Tulang Bawang
- River Basin Seputih
- River Basin Sekampung
- River Basin Semangka
- River Basin Way Mesuji

3. GEOLOGY

Punggung sebelah Barat Lampung adalah bagian dari Bukit Barisan yang merupakan Geantiklinal dengan Sinklinal yang terdapat di sebelah timurnya. Punggung pegunungan dari zaman kapur (cretaceous) ini mengalami deformasi pada zaman Tertier. Terjadinya gejala-gejala patahan (gerakan vertikal) sehingga terjadi fenomena geologi seperti patahan Semangka yang panjang menyusuri Way Semangka dan Teluk Semangka, gunung-gunung api yang berbentuk oval (Tanggamus, Rindingan, Rebang dan lain-lain di sekitarnya). Depresi Tektonik seperti lembah-lembah Suoh, Gedong Surian dan Way Lima yang ditutupi oleh sedimen-sedimen vulkanis dari celah fisures eruption. Pada bagian utara lapisan sedimen ini mengalami pelipatan di zaman Peistosin Tua yang menghasilkan lapisan/membawa minyak Bumi di dalam 4

2.4. Tidal Marsh land

The tidal marshes are on the eastern coast, with a height of 1/2 - 1 M above sea level according to the tides of the sea

2.5. River Basins

Lampung has five main river basins, as follows :

- Tulang Bawang river basin
- Seputih river basin
- Sekampung river basin
- Semangka river basin
- Way Mesuji river basin

3. GEOLOGY

Western ridge of Lampung is part of Bukit Barisan mountain range which is Geantiklinal and Sinclinal to the east. This part of the mountains from the cretaceous age, underwent deformation process during tertier age to form a fault. This process generates a geological phenomenon like long Semangka fault along the river of Way Semangka and gulf of Semangka and oval-shaped volcanoes (Tanggamus, Rindingan, Rebang surround it). Tectonic depressions such as the valleys of Suoh, Gedong Suriam and Way Lima which were covered by Volcanic sedimentation from the fisures eruption. The North Sedi- ment in strata layer underwent folding process in peistosin age and created oil in four Palembang strata.

To the east, the sediment strata generally covered by massam tuffa sediment as a result of volcanic dust in Bukit Barisan

(empat) seri lapisan Palembang.

Lapisan sedimen di sebelah timur ini umumnya tertutup pula oleh endapan tuffa massam sebagian hasil dari debu gunung api di Bukit Barisan (Zaman Peistosin) yang membentuk dataran Penepplain di bagian Timur Lampung. Lapisan Palembang yang terdapat di Daerah Lampung yakni di Daerah Menggala, Kotabumi dan Sukadana yang ditandai dengan singkapan endapan Tuffa massam Lapisan Palembang adalah pengantar dari endapan Minyak Bumi.

Sukadana Basalt yang merupakan "Plateau" diiringi dengan instruksi Desit yang terjadi pada zaman Holasin. Singkapan "Plateau" ini tidak merata sebagian ditutupi oleh endapan alluvial seperti pasir vulkanis, yang berasal dari debu-debu gunung berapi. Data tentang endapan mineral di Daerah Lampung belum banyak ditemukan sehingga potensi dan endapan bahan tambang minyak/belum banyak diketahui. Dari literatur dan Peta Geologi Daerah Lampung dapat diinventarisir adanya bahan-bahan tambang (endapan mineral) diantaranya:

Minyak Bumi :

Minyak Bumi yang terdapat dalam lapisan Palembang-bed berakumulasi sebagai lanjutan dari endapan minyak bumi di daerah Palembang, yakni sebelum timur laut

Provinsi Lampung, Mesuji, Menggala, Kotabumi dan Sukadana. Sudah pernah dilakukan penyelidikan oleh Pertamina namun belum jelas potensi dan sumber-sumbernya juga kemungkinan terdapat didaerah lepas pantai timur Lampung.

*(Peistosin Age) forming a plain land in East Lampung. The Palembang strata in Lampung area, such as Menggala,*

*Kotabumi and Sukadana are identified by massam tuffa sediment, and indicating that there is petroleum deposits.*

*Sukadana Basalt, a plateau, was the result of an eruption that is happened in the Holasin age. This plateau was not smooth, some was covered by alluvial sediment, like volcanic sand resulted from volcanic dust. the data on mineral deposits in Lampung are not available yet, so that the potential of mineral deposits is not much known.*

*From the Literature and Geological Map of Lampung, the existence of mineral deposits can be summarized as follows :*

- Oil

*Oil which can be found in the Palembang strata is in the North East of Lampung Province, such as Menggala, Kotabumi and Sukadana.*

*Studies have been done by Pertamina but potential resources are not yet clear. Oil probably, can be found off shore of East Lampung.*

- Uranium :

Endapan Uranium kemungkinan dijumpai terutama di dalam masa batuan Granit yang tersingkap be sar sekali di Bukit Arahan sebelah Barat Daya Way Semangka, Gedong Surian, Bukit Semoang dan Bukit Lematang di timur Telukbetung juga Pulau Tabuan. Pengamatan-pengamatan dan penyelidikan potensi Uranium sedang dilakukan dan Badan Tenaga Atom (BATAN) Jakarta.

- Batubara Muda ( Brown Coal) :

Endapan Batubara muda terdapat di lapisan sedimen dan formasiendesif tua, yakni di bagian huluWay Tulang Bawang (Way Pedada).

- Mineral Besi :

Endapan Besi berakumulasi pada mineral-mineral yang mengandung besi terjadi sebagai akibat proses hidrotermal pada batuan kotak dari pada Plateau Sukadana bosalt di dekat Sukadana sebelah timur dan dekat Labuhan Mangagai.

- Emas dan Perak :

Endapan Emas dan Perak terdapat tersingkap masa granit di sebelah Barat Daya Way Semangka, di hulu Way Rilau dan Pemerihan yang mengalir kepantai Barat (Samudra Indonesia).

- Marmer :

Batu pualam atau Marmer terdapat di hulu Way Rilau disebelah Barat Way Semangka, Bukit Arahan dan Way Pemerihan.

- Sumber Air Panas dan Gas Bumi :

- Uranium

*Uranium deposits can be found in many granite slopes, such as the Arahan Hill south-west of Way Semangka, Gedong Surian, Bukit Semoang and Bukit Lematang at East of Telukbetung and also Tabuan island. Study of uranium potential are conducted by the Directorate of Geology Bandung and the Atomic Energy Committe of Jakarta. oleh Direktorat Geologi Bandung*

- Brown Coal

*Deposits of brown coal are found in the sediment stratum and for mation of old deposits, that is at the upper stream of Way Tulang Bawang and Way Pedada rivers.*

-Iron Minerals

*The iron deposits and other minerals containing iron are formed as aresult of hydrothermal processes at plateau of Sukadana Bosalt near east of Sukadana and near Labuhan Mangagai.*

-Gold and Silver

*Gold and Silver are found in the granite plain South west of Way Semangka and in Way Rilau and Pemerihan to the west of the Indonesian ocean.*

-Marble

*Pualam stone and marble are found at the upper stream of Way Rilau, to the west of Way Semangka, Bukit Arakan and Way Pemerihan.*

- Hot Water and Natural Gas  
*The resources of hot water are obtained*

Sumber air Panas dan Gas Bumi Adalah merupakan aktivitas vulkanisme air panas bermacam-macam yakni yang mengandung belerang H<sub>2</sub>S dan CO<sub>2</sub> terdapat di Natar, Way Ngarip dan air panas di dekat Kota Agung dan Way Muli dekat Kalianda. Temperaturnya berkisar antara 40 o-50o bahkan yang di lembah Suoh ada yang mencapai 95o dan titik didih di Way Muli dekat Kalianda.

- Gas Bumi terdapat dilembah Suoh yang sudah diselidiki oleh Direktorat Geologi dengan konsultan dari New Zealand, yang mengatakan bahwa potensi sumber panas bumi Suoh ini adalah cukup besar dan mempunyai harapan besar untuk diusahakan.

*due to the volcanic activity. It contains H<sub>2</sub>S and CO<sub>2</sub> which are located at Lembah Suoh, Way Giham, Natar and Way Ngarip, near Kota Agung and also in Way Muli near Kalianda. The temperature range from 40° to 50° centigrade, while in Suoh the temperature can reach up to 95o centigrade.*

*- Natural gas is found in Suoh and sufficient to be exploited.*

#### 4. ADMINISTRASI PEMERINTAH

Provinsi Lampung sebelum tanggal 18 Maret 1964 adalah merupakan Keresidenan Lampung yang berdasarkan Peraturan Pemerintah Nomor 3 tahun 1964 yang kemudian menjadi Undang-Undang Nomor 14 tahun 1964 Keresidenan Lampung ditingkatkan menjadi Provinsi Lampung dengan Ibukota Tanjungkarang-Telukbetung Selanjutnya Kotamadya Tanjungkarang-Telukbetung tersebut berdasarkan Peraturan Daerah Nomor 24 tahun 1983 telah diganti namanya menjadi Kotamadya Bandar Lampung terhitung sejak tanggal 17 Juni 1983.

Secara administratif Provinsi Lampung dibagi dalam 14 (empat belas) Kabupaten/Kota, yang selanjutnya terdiri dari beberapa wilayah Kecamatan dengan perincian sebagai berikut :

#### 4. GOVERNMENT ADMINISTRATION

*Prior to March 18, 1964, Lampung as only regency that belonged to Sumatera Selatan Province. However, after the Government issued the government Regulation in lieu of law (Perpu), Number 3 year 1964, and then it became a Law of Number 14, 1964, Lampung regency became a Province with its capital was Tanjungkarang-Telukbetung. Commencing on June 17, 1983 that was after the local government regulation Number 24 Year 1983 was issued, the capital city of Lampung Province has change its name to Bandar Lampung.*

*According to the administrative system The Province of Lampung is divided into ten Regencies as follows :*



1. Kabupaten Lampung Barat dengan Ibukotanya Liwa, luas wilayahnya 2.142,78 Km<sup>2</sup> terdiri dari 15 (lima belas) kecamatan.
2. Kabupaten Tanggamus dengan Ibukotanya Kota Agung, luas wilayahnya 3.020,64 Km<sup>2</sup> terdiri dari 20 (dua puluh) kecamatan.
3. Kabupaten Lampung Selatan dengan Ibukotanya Kalianda, luas wilayahnya 700,32 Km<sup>2</sup> terdiri dari 17 (tujuh belas) kecamatan.
4. Kabupaten Lampung Timur dengan Ibukotanya Sukadana, luas wilayahnya 5.325,03 Km<sup>2</sup> terdiri dari 24 (dua puluh empat) kecamatan.
5. Kabupaten Lampung Tengah dengan Ibukotanya Gunung Sugih, luas wilayahnya 3.802,68 Km<sup>2</sup> terdiri dari 28 (dua puluh delapan) kecamatan.
6. Kabupaten Lampung Utara dengan Ibukotanya Kotabumi, luas wilayahnya 2.725,87 Km<sup>2</sup> terdiri dari 23 (dua puluh tiga) kecamatan.
7. Kabupaten Way Kanan dengan Ibukotanya Blambangan Umpu, luas wilayahnya 3.921,63 Km<sup>2</sup> terdiri dari 14 (empat belas) kecamatan.
8. Kabupaten Tulang Bawang dengan Ibukotanya Menggala, luas wilayahnya 3.466,32 Km<sup>2</sup> terdiri dari 15 (lima belas) kecamatan.
9. Kabupaten Pesawaran dengan Ibukota Gedong Tataan, luas wilayahnya 2.243,51 Km<sup>2</sup> terdiri dari 11 (Kecamatan) kecamatan.
1. *Lampung Barat Regency with its capital Liwa has an area of 2,142.78 Km<sup>2</sup> and consists of 17 districts.*
2. *Tanggamus Regency with its capital Kota Agung has an area of 3,020.64 Km<sup>2</sup> and consists of 20 districts.*
3. *Lampung Selatan Regency with its capital Kalianda has an area of 3,319.04 Km<sup>2</sup> and consist of 15 districts.*
4. *Lampung Timur Regency with its capital Sukadana has an area of 5,325.03 Km<sup>2</sup> and consists of 24 districts.*
5. *Lampung Tengah Regency with its capital Gunung Sugih has an area of 3,802.68 Km<sup>2</sup> and consists of 28 districts.*
6. *Lampung Utara Regency with its capital Kotabumi has an area of 2,725.87 Km<sup>2</sup> and consists of 23 districts.*
7. *Way Kanan Regency with its capital Blambangan Umpu has an area of 3,921,63 Km<sup>2</sup> and consists of 14 districts.*
8. *Tulangbawang Regency with its capital Menggala has an area of 3,196.32 Km<sup>2</sup> and consists of 15 districts.*
9. *Pesawaran Regency with its capital Gedong Tataan has an area of 2,243.51 Km<sup>2</sup> and consists of 11 districts.*
10. *Pringsewu Regency with its capital Pringsewu has an area of 625,00 Km<sup>2</sup> and consists of 9 districts.*

10. Kabupaten Pringsewu dengan ibukota Pringsewu, luas wilayahnya 625,00 Km<sup>2</sup> terdiri 9 (sembilan) kecamatan
11. Kabupaten Mesuji dengan ibukota Mesuji, luas wilayahnya 2.184,00 Km<sup>2</sup> terdiri 7 (tujuh) kecamatan
12. Kabupaten Tulang Bawang Barat dengan ibukota Panaragan Jaya, luas wilayahnya 1.201,00 Km<sup>2</sup> terdiri 8 (delapan) kecamatan
13. Kabupaten Pesisir Barat dengan ibukota Krui, luas wilayahnya 2.907,23 Km<sup>2</sup> terdiri 11 (sebelas) kecamatan
14. Kota Bandar Lampung dengan luas wilayah 296 Km<sup>2</sup> terdiri dari 20 (dua puluh) kecamatan.
15. Kota Metro dengan luas wilayah 61,79 Km<sup>2</sup> terdiri dari 5 (lima) kecamatan.

Sejak berdirinya Provinsi Lampung tahun 1964 sampai saat ini telah dijabat oleh 12 (dua belas) Gubernur/Kepala Daerah Tingkat I berturut-turut sebagai berikut:

1. KOESNO DANU UPOYO  
Menjabat gubernur / KDH  
Tingkat I dari tahun 1964 s.d 1966
2. Hi. ZAINAL ABIDIN PA  
Menjabat gubernur / KDH  
Tingkat I dari tahun 1966 s.d 1972
3. R. SOETIYOSO  
Menjabat gubernur / KDH  
Tingkat I dari tahun 1972 s.d 1978
4. YASIR HADIBROTO  
Menjabat gubernur / KDH  
Tingkat I dari tahun 1978 s.d 1988

11. *Mesuji Regency with its capital Mesuji has an area of 2.184,00 Km<sup>2</sup> and consists of 7 districts.*
12. *Tulang Bawang Barat Regency with its capital Panaragan Jaya has an area of 1.201,00 Km<sup>2</sup> and consists of 8 districts.*
13. *Pesisir Barat Regency with its capital Krui has an area of 2,907.23 Km<sup>2</sup> and consists of 11 districts.*
14. *Bandar Lampung Municipality has an area of 192,96 Km<sup>2</sup>, consist of 20 districts.*  
*Metro Municipality has an area of 61,79 Km<sup>2</sup>, consist of 5 districts.*

*Since the establishment of Lampung Province, it has been ruled out by eight governors, and they are:*

1. *KOESNO DANU UPOYO  
Governor , 1964-1966*
2. *Hi. ZAINAL ABIDIN PA  
Governor , 1966-1972*
3. *R. SOETIYOSO  
Governor , 1972-1978*
4. *YASIR HADIBROTO  
Governor , 1978-1988*

1. POEDJONO PRANYOTO  
Menjabat gubernur / KDH  
Tingkat I dari tahun 1988 s.d 1998
2. Drs. O E M A R S O N O  
Menjabat gubernur / KDH  
Tingkat Idari Tahun 1998 s.d 2002
3. HARI SABARNO  
Menteri Dalam Negeri Selaku Pejabat Pembina Penyelenggaraan Pemerintahan Daerah Provinsi Lampung, 2002 s.d 2004
4. Drs. Hi. SJACHROEDDIN ZP, SH  
Menjabat gubernur dari tahun 2004 s.d 2008
5. Drs. SYAMSURYA RYACUDU  
Menjabat gubernur dari tahun 2008 s.d 2009
6. Drs. Hi. SJACHROEDDIN ZP, SH  
Menjabat gubernur dari tahun 2009 s.d 2014
7. M. RIDHO FICARDO, SPi, MSi  
Menjabat gubernur dari tahun 2014 s.d 2019
8. Ir. ARINAL DJUNAIDI Menjabat gubernur dari tahun 2019 s.d sekarang

Sedangkan pejabat yang pernah menduduki Wakil Gubernur Lampung adalah sebagai berikut:

1. Drs. A. SUBKI HARUN  
Menjabat Wakil Gubernur dari tahun 1984 s.d 1988
2. Drs. MAN HASAN  
Menjabat Wakil Gubernur dari tahun 1989 s.d 1993

1. POEDJONO PRANYOTO  
*Governor, 1988-1998*
2. Drs. O E M A R S O N O  
*Governor, 1998-2002*
3. HARI SABARNO  
*The Minister of Home affairs Acting as the Governmental Builder and Organizer of Lampung Region, 2002- 2004*
4. Drs. Hi. SJACHROEDDIN ZP, SH  
*Governor, 2004 - 2008*
5. Drs. SYAMSURYA RYACUDU  
*Governor, 2008 -2009*
6. Drs. Hi. SJACHROEDDIN ZP, SH  
*Governor, 2009 - 2014*
7. M. RIDHO FICARDO, SPi, MSi  
*Governor, 2014 - 2019*
8. Ir. ARINAL DJUNAIDI  
*Governor, 2019 - now*

*The official that has occupied as vice governors position were as follows:*

1. Drs. A SUBKI HARUN  
*Vice governor since 1984 until 1988*
2. Drs. MAN HASAN  
*Vice governor since 1989 until 1993*

3. Drs. SUWARDI RAMLI  
Menjabat Wakil Gubernur bidang Pemerintahan dari tahun 1994 s.d 1998
  4. Drs. OEMARSONO  
Menjabat Wakil Gubernur bidang Ekonomi dan Pembangunan dari tahun 1994 s.d 1998
  5. Drs. SYAMSURYA RYACUDU  
Menjabat Wakil Gubernur dari tahun 2004 s.d 2008
  6. Ir. MS. JOKO UMAR SAID, MM  
Menjabat Wakil Gubernur dari tahun 2009 s.d 2014
  7. BACHTIAR BASRI  
Menjabat Wakil Gubernur dari tahun 2014 s.d 2019
  8. CHUSNINIA CHALIM M. Si. M. Kn.  
P. Hd Menjabat Wakil Gubernur dari tahun 2019 s.d sekarang
3. *Drs. SUWARDI RAMLI  
Government Division vice governance 1994 until 1998.*
  3. *Drs OEMARSONO  
Economics and Development vicegovernor since 1994 until 1998.*
  3. *Drs. SYAMSURYA RYACUDU Vice governor, 2004 – 2008.*
  3. *Ir. MS. JOKO UMAR SAID, MM Vice governor, 2009 - 2014*
  3. *Bachtiar Basri Vice governor, 2014 - 2019*
  3. *CHUSNINIA CHALIM M.Si. M. Kn. P. Hd Vice governor, 2019 till now.*

## 5. PENDUDUK

Penduduk Provinsi Lampung pada waktu sensus Penduduk tahun 1961, 1971, 1980, 1990, 2000 dan 2010 masing-masing sebesar 1.667.511, 2.775.695, 4.624.785, 6.015.803, 6.659.869 dan 7.608.405 orang.

## 5. POPULATION

*The total number of population in Lampung Province based on the 1961, 1971, 1980, 1990, 2000 and 2010 Population census is 1,667,511; 2,775,695; 4,624,785; 6,015,803, 6.659.869 and 7.608.405 respectively..*

## PENJELASAN UMUM/EXPLANATORY NOTES

Tanda-tanda, satuan-satuan, dan lain-lainnya yang digunakan dalam publikasi ini adalah sebagai berikut:

*Symbols, measurement units, and acronyms which are used in this publication, are as follows:*

### 1. TANDA-TANDA/SYMBOLS

Data tidak tersedia/Data not available .....	: ...
Tidak ada atau nol /Null or zero .....	: -
Data dapat diabaikan/Data negligible .....	: 0
Tanda decimal/Decimal point .....	: ,
Data tidak dapat ditampilkan/Not applicable .....	: NA
Angka estimasi/Estimated figures .....	: e
Angka diperbaiki/Revised figures .....	: r
Angka sementara/Preliminary figures .....	: x
Angka sangat sementara/Very preliminary figures .....	: xx
Angka sangat sangat sementara/Very very preliminary figures .....	: xxx

### 2. SATUAN/UNITS

barel/barrel .....	: 158,99 liter/ <i>litres</i> = 1/6,2898 m <sup>3</sup>
hektar (ha)/ <i>hectare (ha)</i> .....	: 10 000 m <sup>2</sup>
kilometer (km)/ <i>kilometres (km)</i> .....	: 1 000 meter/ <i>meters (m)</i>
knot/knot .....	: 1,8523 km/jam ( <i>km/hour</i> )
kuintal/ <i>quintal</i> .....	: 100 kg
KWh .....	: 1 000 Watt <i>hour</i>
MWh .....	: 1 000 KWh
liter (untuk beras)/ <i>litre (for rice)</i> .....	: 0,80 kg
Mineral .....	: 1/35,3 m <sup>3</sup>
metrik ton (m.ton)/ <i>metric ton (m. ton)</i> .....	: 0,98421 long ton = 1 000 kg
ons/ounce .....	: 28,31 gram/ <i>grams</i>
ton .....	: 1 000 kg

Satuan lain: buah, dus, butir, helai/lembar, kaleng, batang, pulsa, ton kilometer (ton-km), jam, menit, persen (%).

*Other units: unit, pack, pieces, sheet, tin, pulse, ton-kilometres(ton-km), hour, minute, percent (%).*

Perbedaan angka di belakang koma disebabkan oleh pembulatan angka.  
*The difference in decimal numbers is caused by rounding.*

## DAFTAR SINGKATAN/ LIST OF ABBREVIATIONS

SI	: Stasiun Iklim
SIMPK	: Stasiun Meteorologi Pertanian Khusus
t.t	: Tempat tidur
BCG	: Bacillus Calmette Guerin
DPT	: Difteri, Pertusis, Tetanus
TT	: Tetanus Toxoid
IOT	: Industri Obat Tradisional/ <i>Traditional Medicine Industry</i>
IKOT	: Industri Kecil Obat Tradisional/ <i>Traditional Medicine Small</i>
Alkes	: Alat kesehatan/ <i>Health Kits</i>
PKRT	: Perbekalan Kesehatan Rumah tangga/ <i>Household Health Logistics</i>
Kompl	: Komplemen/ <i>Complement</i>
IRTP	: Industri Pangan Produksi Rumah Tangga/ <i>Foods Home Industry</i>
PBF	: Pedagang Besar Farmasi/ <i>Pharmacy Whole-seller</i>
GFK	: Gudang Farmasi Kabupaten/Regency/ <i>Municipality Pharmacy Warehouse</i>
RB	: Rumah Bersalin/ <i>Delivery House</i>
Pustu	: Puskesmas Pembantu/ <i>Auxiliary Public Health Center</i>
BP	: Balai Poliklinik/ <i>Polyclinic</i>
TPS	: Tempat Pembuangan Sementara / <i>landfill</i>
Jamkesmas	: Jaminan kesehatan masyarakat miskin/ <i>Poor public health Insurance</i>
PJKMU	: Program Jaminan Kesehatan Masyarakat Umum
SIUP	: Surat Ijin Usaha Perdagangan/ <i>Trading Permission Letter</i>
TDP	: Tanda Daftar Perusahaan/ <i>Company Registration Identity</i>
API	: Angka Pengenal Importir/ <i>Importer's Identity Number</i>
PAL	: Pendapatan Asli Daerah/ <i>Regional Income</i>
PKB	: Pajak Kendaraan Bermotor/ <i>Tax on Motorized Vehicles</i>
BBNKB	: Bea Balik Nama Kendaraan Bermotor/ <i>Ownership Transfer Fee</i>
PBBKB	: Pajak Bahan Bakar Kendaraan Bermotor/ <i>Fuel Tax</i>

## Statistik Kunci, 2018–2020 Key Statistics, 2018–2020

Rincian/Description	Satuan/Unit	2018	2019	2020
(1)	(2)	(5)	(6)	(7)
<b>SOSIAL/SOCIAL</b>				
Penduduk <sup>1</sup> /Population <sup>1</sup>	juta/million	8,377	8,457	9,007
Laju Pertumbuhan Penduduk <sup>1</sup> /Population Growth <sup>1</sup>	%	1,16	1,13	1,65
Angka Harapan Hidup <sup>1-e</sup> /Life Expectancy Rate <sup>1</sup>	tahun/years	70,18	70,51	70,65
Angka Melek Huruf Usia 15+ /Literacy Rate Aged 15+	%		92,13	92,57
Tingkat Partisipasi Angkatan Kerja -TPAK <sup>2</sup> Labour Force Participation Rate-LFPR <sup>2</sup>	%	69,62	69,02	70,16
Tingkat Pengangguran Terbuka-TPT <sup>2</sup> Unemployment Rate-UR <sup>2</sup>	%	4,04	4,03	4,67
Penduduk Miskin <sup>3</sup> /Poor People <sup>3</sup>	ribu/orousand	1 097,05	1 063,66	1 049,32
Persentase Penduduk Miskin <sup>3</sup> Percentage of Poor People <sup>3</sup>	%	13,14	12,62	12,34
Indeks Pembangunan Manusia-IPM <sup>4</sup> Human Development Index <sup>4</sup>	—	69,02	69,57	69,69
<b>EKONOMI/ECONOMIC</b>				
Produk Domestik Regional Bruto (PDRB) Harga Berlaku <sup>5</sup> Gross Regional Domestic Bruto (GRDP) at Current Price <sup>5</sup>	miliar rupiah million rupiahs	332 446,07	356 736,00	354 631,69
Laju Pertumbuhan Ekonomi <sup>6</sup> /Economic Growth <sup>6</sup>	%	5,23	5,26	- 1,67
PDRB Per Kapita Harga Berlaku <sup>5</sup> Per Capita of GRDP at Current Price	ribu rupiah thousand rupiahs	39 716,46	42 228,59	41 617,57
Inflasi/Inflation (2019=100)	%	2,73	3,44	2

Catatan/Notes: Hasil proyeksi penduduk Indonesia 2010–2035 (pertengahan tahun/Juni) dan Hasil SP2020 (September) /  
The result of Indonesia population projection 2010–2035 (mid year/June) and The result of the 2020 Population Census  
(September)

<sup>2</sup> Kondisi Agustus/Condition at August

<sup>3</sup> Kondisi Maret/Condition at March

<sup>4</sup> Sejak tahun 2010, IPM dihitung dengan metode baru. Komponen IPM metode baru adalah angka harapan hidup saat lahir, harapan lama sekolah, rata-rata lama sekolah, dan pengeluaran per kapita/Since 2010, HDI was calculated using new method. New HDI component are life expectancy at birth, expected years of schooling, means years of schooling, and expenditure per capita

<sup>5</sup> Mulai tahun 2010 mengadopsi System of National Account 2008 (SNA 2008)/Since 2010 is in line with System of National Account 2008 (SNA 2008)

<sup>6</sup> Menggunakan tahun dasar 2010 (2010=100)/Using 2010 base year (2010=100)

<sup>7</sup> Berdasarkan IHK kota Bandar Lampung dan Metro 2012 = 100/Based on CPI Bandar Lampung and Metro cities (2012 = 100)

# 1

## GEOGRAFI DAN IKLIM

*Geography and Climate*

<https://lampung.bps.go.id>





# 2020

## Luas Wilayah Lampung

Total Area of Lampung Province

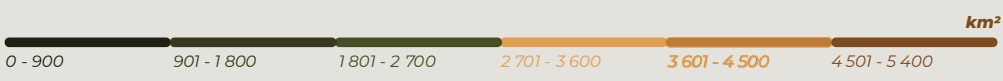
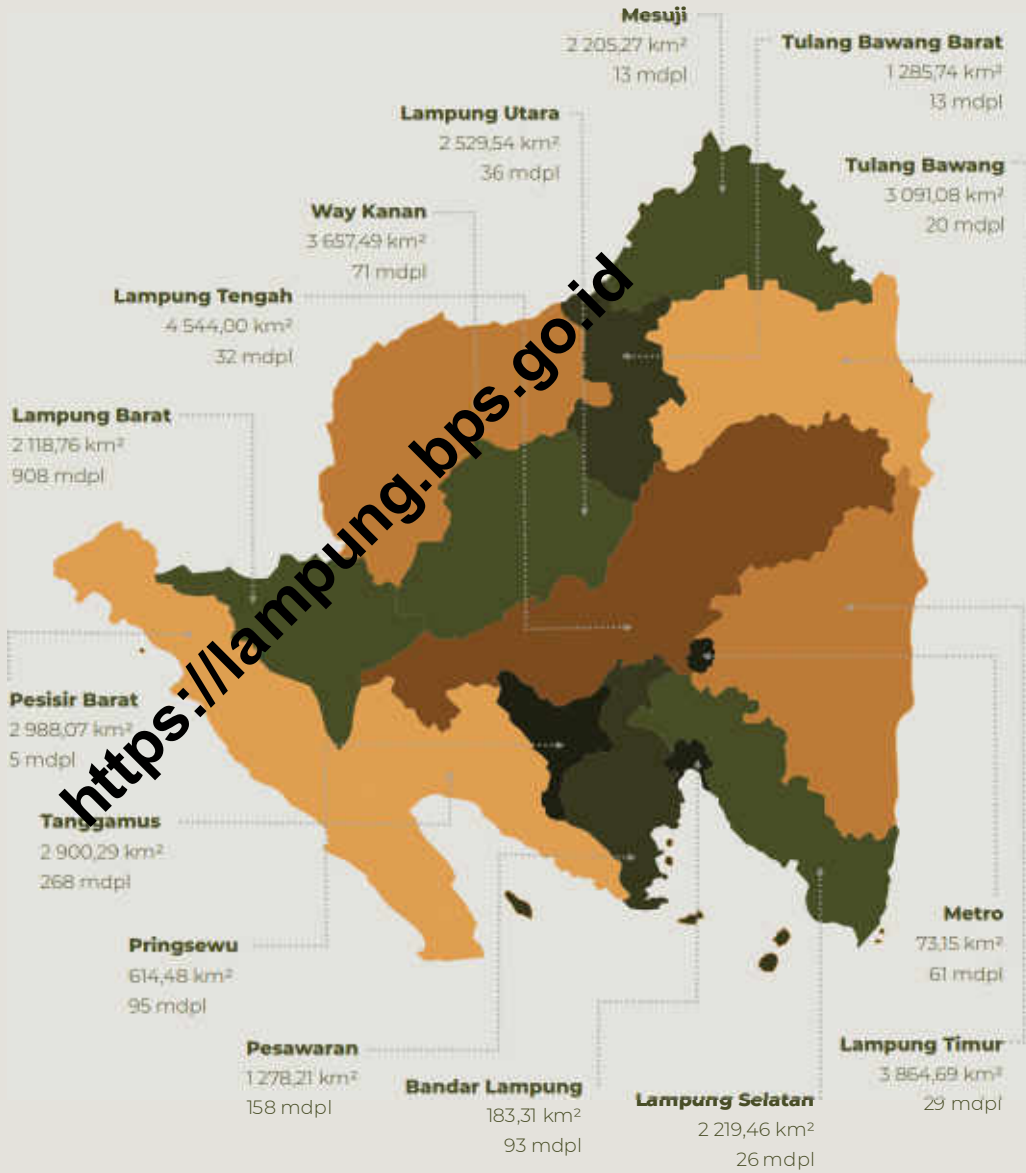

**PENJELASAN TEKNIS**

1. Secara astronomis, Lampung terletak antara 103<sup>o</sup>40' sampai 105<sup>o</sup>50' Bujur Timur dan 6<sup>o</sup>45' sampai 3<sup>o</sup>45' Lintang Selatan.
2. Berdasarkan posisi geografisnya, Provinsi Lampung memiliki batas-batas: Utara - Provinsi Sumatera Selatan dan Bengkulu; Selatan-Selat Sunda; Barat - Samudera Indonesia; Timur - Laut Jawa
3. Provinsi Lampung terdiri dari 13 wilayah kabupaten dan 2 wilayah kota, yaitu :
  - Kabupaten Lampung Barat, Tanggamus, Lampung Selatan, Lampung Timur, Lampung Tengah, Lampung Utara, Way Kanan, Tulang Bawang, Pesawaran, Pringsewu, Mesuji, Tulang Bawang Barat dan Pesisir Barat.
  - Kota Bandar Lampung and Metro

**TECHNICAL NOTES**

1. *Astronomically, Lampung Province is located between 103<sup>o</sup>40' and 105<sup>o</sup>50' East Latitude, and between 6<sup>o</sup>45' and 3<sup>o</sup>45' South Longitude*
2. *In terms of geographic position, Lampung Province has boundaries as follows: North - Sumatera Selatan Province and Bengkulu Province; South - Sunda strait; West - Indonesian Ocean; East - Java Ocean.*
3. *Lampung Province has 13 Regencies and 2 Municipalities, these include :*
  - *Lampung Barat, Tanggamus, Lampung Selatan, Lampung Timur, Lampung Tengah, Lampung Utara, Way Kanan, Tulang Bawang, Pesawaran, Pringsewu, Mesuji, Tulang Bawang Barat and Pesisir Barat Regency*
  - *Bandar Lampung and Metro Municipality*

**ULASAN****DESCRIPTION****1.1. Luas dan Jarak Wilayah****1.1. Area and Distance**

Luas wilayah Lampung tercatat 33.553,55 km<sup>2</sup>. Kabupaten Lampung Tengah merupakan kabupaten terluas dibandingkan dengan 14 kabupaten/kota lainnya, yaitu sebesar 13,54 persen dari luas Provinsi Lampung. Jarak antara ibu kota provinsi ke daerah kabupaten/kota:

*The total area of Lampung is 33,553.55 km<sup>2</sup>. Lampung Timur Regency is the largest regency compared to 14 other regency/municipality, which is 13,54 percent of the total area of Lampung Province. Distance between province capital to regencies/municipalities:*

1. Bandar Lampung - Liwa : 141 km
2. Bandar Lampung - Kota Agung : 64 km
3. Bandar Lampung - Kalianda : 48 km
4. Bandar Lampung - Sukadana : 53 km
5. Bandar Lampung - Gunung Sugih : 52 km
6. Bandar Lampung - Kota Bumi: 80 km
7. Bandar Lampung - Blambangan Umpu: 133 km
8. Bandar Lampung - Menggala : 100 km
9. Bandar Lampung - Gedong Tataan : 22 km
10. Bandar Lampung - Pringsewu : 30 km
11. Bandar Lampung - Mesuji : 175 km
12. Bandar Lampung - Panaragan : 106 km
13. Bandar Lampung - Krui : 150 km
14. Bandar Lampung - Bandar Lampung : 0 km
15. Bandar Lampung - Metro : 37 km

1. Bandar Lampung - Liwa : 141 km
2. Bandar Lampung - Kota Agung : 64 km
3. Bandar Lampung - Kalianda : 48 km
4. Bandar Lampung - Sukadana : 53 km
5. Bandar Lampung - Gunung Sugih : 52 km
6. Bandar Lampung - Kota Bumi: 80 km
7. Bandar Lampung - Blambangan Umpu: 133 km
8. Bandar Lampung - Menggala : 100 km
9. Bandar Lampung - Gedong Tataan : 22 km
10. Bandar Lampung - Pringsewu : 30 km
11. Bandar Lampung - Mesuji : 175 km
12. Bandar Lampung - Panaragan : 106 km
13. Bandar Lampung - Krui : 150 km
14. Bandar Lampung - Bandar Lampung : 0 km
15. Bandar Lampung - Metro : 37 km

## 1.2. Suhu Udara

Suhu udara di suatu tempat antara lain ditentukan oleh tinggi rendahnya tempat tersebut dari permukaan air laut dan jaraknya dari pantai. Di 2020 suhu udara rata-rata yaitu  $27,0^{\circ}\text{C}$  dengan suhu minimum  $23,9^{\circ}\text{C}$  dan suhu maksimum  $32,1^{\circ}\text{C}$ . Curah hujan tertinggi terjadi pada bulan Januari yaitu mencapai  $442,20\text{ mm}^3$ , sedangkan curah hujan terendah terjadi pada bulan Oktober yaitu  $82,10\text{ mm}^3$ .

## 1.2. The temperature

*The temperature of the air somewhere is determined by the height of the site from the sea surface and its distance from the shore. In 2020, the average air temperature is  $27.0^{\circ}\text{C}$  with a minimum temperature of  $23.9^{\circ}\text{C}$  and a maximum temperature of  $32.1^{\circ}\text{C}$ . The highest rainfall occurred in January which reaches  $442.20\text{ mm}^3$ , while the lowest rainfall occurred in October which was  $82.10\text{ mm}^3$ .*

<https://lampung.bps.go.id>

**Gambar** 1.1  
**Figures**

**Luas Wilayah Kabupaten/Kota di Provinsi Lampung (%)**, 2020  
**Areas of Lampung Province by Regency/Municipality (%)**, 2020

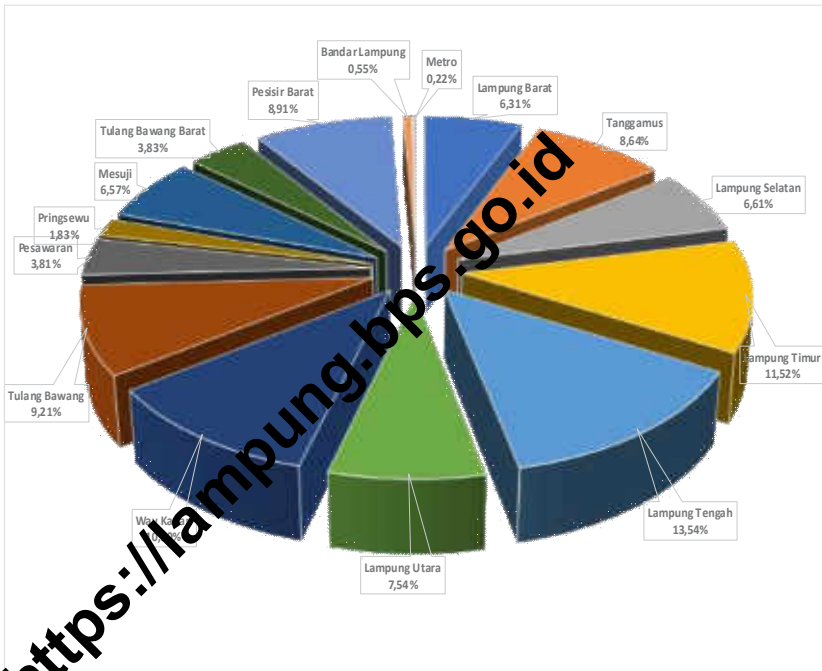

Source : Berdasarkan Peta Rupa Bumi Indonesia (BIG) 2018 dan RT RW Provinsi Lampung 2019/ *BIG and RT RW in Lampung Province 2019*

## 1.1 KEADAAN GEOGRAFI GEOGRAPHY CONDITION

**Tabel 1.1.1** Luas Daerah dan Jumlah Pulau Menurut Kabupaten/Kota, di Provinsi Lampung, 2020  
*Total Area and Number of Islands by Regency/Municipality in Lampung Province, 2020*

Kabupaten/Kota <i>Regency/Municipality</i>	Ibukota Kabupaten/Kota <i>Capital of Regency/Municipality</i>	Luas <sup>1</sup> <i>Total Area<sup>1</sup></i> (km <sup>2</sup> /sq.km)
(1)	(2)	(3)
Lampung Barat	Liwa	2 118,76
Tanggamus	Kota Agung	2 900,29
Lampung Selatan	Kalianda	2 219,46
Lampung Timur	Sukadana	3 864,69
Lampung Tengah	Gunung Agung	4 544,00
Lampung Utara	Kotabumi	2 529,54
Way Kanan	Bambang Umpu	3 657,49
Tulang Bawang	Menggala	3 091,08
Pesawaran	Gedong Tataan	1 278,21
Pringsewu	Pringsewu	614,48
Mesuji	Mesuji	2 205,27
Tulang Bawang Barat	Panaragan	1 285,74
Pesisir Barat	Krui	2 988,07
Kota Bandar Lampung	Bandar Lampung	183,31
Kota Metro	Metro	73,15
<b>Lampung</b>		<b>33 553,55</b>

Lanjutan Tabel/Continued Table 1.1.1

Kabupaten/Kota Regency/Municipality	Persentase terhadap Luas Provinsi Percentage to Province's Area	Jumlah Pulau <sup>2</sup> Number of Islands <sup>2</sup>
(1)	(4)	(5)
Lampung Barat	6,31	-
Tanggamus	8,64	38
Lampung Selatan	6,61	42
Lampung Timur	1,32	5
Lampung Tengah	3,54	-
Lampung Utara	7,54	-
Way Kanan	10,90	-
Tulang Bawang	9,21	-
Pesawaran	3,81	42
Pringsewu	1,83	-
Mesuji	6,57	-
Tulang Bawang Barat	3,83	-
Pesisir Barat	8,91	3
Kota Bandar Lampung	0,55	2
Kota Metro	0,22	-
<b>Lampung</b>	<b>100,00</b>	<b>132</b>

Catatan/Note: <sup>1</sup>Berdasarkan Peta Rupa Bumi Indonesia (BIG) 2018 dan RT RW Provinsi Lampung 2019/ *BIG and RT RW in Lampung Province 2019*

<sup>2</sup>Berdasarkan informasi BPN Provinsi Lampung dan Kementerian Dalam Negeri Tahun 2018/*Based on information from Ministry of Home Affairs, 2018*

<sup>3</sup>Peta RBI Skala 1:25.000 Tahun 2014 Digital Elevation Model Nasional (DEMNAS) BIG

Sumber/Source: Badan Perencanaan Pembangunan Daerah Provinsi Lampung/*Lampung Provincial Development Planning Agency*

**Tabel**  
**Table** 1.1.2

**Tinggi Wilayah dan Jarak ke Ibukota Provinsi Menurut Kabupaten/Kota di Provinsi Lampung, 2020**  
*Altitude and Distance to the Capital of Province by Regency/ Municipality in Lampung Province, 2020*

Kabupaten/Kota Regency/Municipality	Tinggi Wilayah (mdpl) Altitude (m a.s.l)	Jarak ke Ibukota Provinsi (km) (Distance to the Capital of Province (km)
(1)	(2)	(3)
Lampung Barat	908	141
Tanggamus	26	64
Lampung Selatan	6	48
Lampung Timur	29	53
Lampung Tengah	32	52
Lampung Utara	36	80
Way Kanan	71	133
Tulang Bawang	20	100
Pesawaran	158	22
Pringsewu	95	30
Mesuji	13	175
Tulang Bawang Barat	43	106
Pesawaran Barat	6	150
Kota Bandar Lampung	93	0
Kota Metro	61	37
<b>Lampung</b>		

Catatan/Note:

-

3

Sumber/Source:

Berdasarkan informasi Badan Pertanahan Provinsi Lampung dan Kementerian Dalam Negeri Tahun 2018/Based on information from National Land Affairs of Lampung Province Ministry of Home Affairs, 2018



## 1.2 KEADAAN IKLIM CLIMATE CONDITION

**Tabel 1.2.1** Pengamatan Unsur Iklim di Stasiun Pengamatan Badan Meteorologi Klimatologi dan Geofisika (BMKG) di Provinsi Lampung, 2018-2020  
*Observation of Climate Elements at the Meteorology, Climatology and Geophysics Agency Station in Lampung Province, 2018-2020*

Unsur Iklim Climate Elements	2018	2019	2020
(1)	(2)	(3)	(4)
Suhu/Temperature (°C)			
Minimum/Minimum	23,3	23,9	20,4
Rata-rata/Average	26,8	27,2	27,1
Maksimum/Maximum	32,8	32,8	35,0
Kelembaban/Humidity (%)			
Minimum/Minimum	73,1	43,2	39
Rata-rata/Average	83,3	79,9	83
Maksimum/Maximum	92,9	98,0	100
Kecepatan Angin (m/det) Wind Velocity (m/sec)			
Minimum/Minimum	0,0	0,0	0,0
Rata-rata/Average	0,7	0,8	3,2
Maksimum/Maximum	2,4	2,1	2,3
Tekanan Udara (mb) Atmospheric Pressure (mb)			
Minimum/Minimum	1 001,3	1 003,6	994,20
Rata-rata/Average	1 012,0	1 011,3	999,9
Maksimum/Maximum	1 013,0	1 015,4	1 011,1
Jumlah Curah Hujan (mm) Number of Precipitation (mm)	1 827,0	2 163,0	2 435,30
Jumlah Hari Hujan (hari) Number of Rainy Days (day)	134	114	205
Penyinaran Matahari (%) Duration of Sunshine (%)	58,7	57,2	40,0

Catatan/Note: -

Sumber/Source: Badan Meteorologi, Klimatologi, dan Geofisika-Stasiun Meteorologi Radin Inten II Bandar Lampung/Meteorology, Climatology, and Geophysics Agency-Station Meteorology Radin Inten II Bandar Lampung

**Tabel 1.2.2**  
**Table**

**Jumlah Curah Hujan dan Jumlah Hari Hujan Menurut Bulan di Provinsi Lampung, 2020**  
**Number of Precipitation and Number of Rainy Days by Month in Lampung Province, 2020**

Bulan/Month	Suhu/Temperature °C			Kelembaban Udara Humidity (%)		
	Min Min	Maks Max	Rata-rata Average	Min Min	Maks Max	Rata-rata Average
(1)	(2)	(3)	(4)	(5)	(6)	(7)
Januari/January	23,50	34,20	27,11	58,00	100,00	85,47
Februari/February	23,00	33,70	27,22	57,00	100,00	83,50
Maret/March	22,90	34,80	27,40	54,00	98,00	83,61
April/April	23,30	34,00	27,35	55,00	98,00	85,20
Mei/May	23,50	34,00	27,62	56,00	99,00	85,12
Juni/June	22,20	33,20	26,71	57,00	100,00	86,24
Juli/July	21,00	33,20	26,45	51,00	100,00	84,37
Agustus/August	20,80	33,60	27,02	41,00	99,00	79,81
September/September	20,40	34,50	27,04	39,00	98,00	79,61
Oktober/October	22,00	34,40	27,50	50,00	96,00	77,66
November/November	22,40	35,00	27,36	39,00	96,00	78,69
Desember/December	22,90	34,40	26,71	50,00	100,00	82,64

Bersambung/Continued ...

Lanjutan Tabel/Continued Table 1.2.2

Bulan/Month	Kecepatan Angin (m/det)/ Wind Velocity (m/sec)			Tekanan Udara/ Atmospheric Pressure (mb)		
	Min Min	Maks Max	Rata-rata Average	Min Min	Maks Max	Rata-rata Average
(1)	(8)	(9)	(10)	(11)	(12)	(13)
Januari/January	calm	7,72	1,72	995,10	1 004,60	1 000,10
Februari/February	calm	8,75	2,19	995,80	1 004,90	1 000,81
Maret/March	calm	8,75	1,66	995,60	1 005,20	1 000,03
April/April	calm	7,72	1,50	996,20	1 004,30	1 000,17
Mei/May	calm	7,72	1,65	994,20	1 010,10	999,58
Juni/June	calm	11,83	1,72	996,20	1 003,90	1 000,25
Juli/July	calm	7,20	1,59	996,10	1 011,10	999,75
Agustus/August	calm	10,29	1,99	995,60	1 003,30	1 000,05
September/September	calm	7,72	1,72	995,70	1 003,60	1 000,23
Oktober/October	calm	7,72	1,49	995,20	1 003,00	999,53
November/November	calm	9,26	1,48	995,50	1 004,10	999,79
Desember/December	calm	8,23	1,09	995,20	1 002,20	998,85

Bersambung/Continued ...

Lanjutan Tabel/*Continued Table 1.2.2*

Bulan <i>Month</i>	Curah Hujan <i>Precipitation (mm<sup>2</sup>)</i>	Hari Hujan <i>Rainy Days</i>	Penyinaran Matahari <i>Duration of Sunshine (%)</i>
(1)	(14)	(15)	(16)
Januari/January	442,20	26	65,91
Februari/February	163,60	15	65,79
Maret/March	100,40	22	59,14
April/April	242,00	21	77,88
Mei/May	185,70	20	58,02
Juni/June	203,10	13	47,71
Juli/July	162,60	17	61,21
Agustus/August	125,30	11	83,17
September/September	93,40	14	73,79
Oktober/October	82,10	11	58,59
November/November	102,90	15	60,30
Desember/December	269,00	20	41,41

Catatan/*Note:* -Sumber/*Source:* Badan Meteorologi, Klimatologi, dan Geofisika/*Meteorology, Climatology, and Geophysics Agency*

<https://lampung.bps.go.id>

# 2

## PEMERINTAHAN

*Government*

<https://lampung.bps.go.id>



# Jumlah PNS di Provinsi Lampung

*The Number of Civil Servants in Lampung Province*



**97.260 orang**

terdiri dari  
*consist of*

**43,41%**  
Laki-laki  
*male*

**56,59%**  
Perempuan  
*female*

## Jumlah PNS di Lingkungan Pemerintah Provinsi Lampung Menurut Tingkat Pendidikan

*Number of Civil Servants in the Environment of Lampung Provincial Government According to Education Level*

Mayoritas PNS di Lingkungan Pemerintah Provinsi Lampung merupakan **Sarjana, Doktor, Ph.D** yaitu sebesar **76,73%**

*The majority of civil servants in the environment of Lampung Provincial Government is **Bachelor, Doctor, Ph.D** which is **76.73%***



## PENJELASAN TEKNIS

1. Anggota Dewan Perwakilan Rakyat Daerah (DPRD) dipilih melalui pemilihan umum (pemilu) dan dilantik dalam masa jabatan lima tahun.
2. Susunan pemerintahan Republik Indonesia periode 2014–2019 terdiri dari presiden, wakil presiden, lembaga tinggi negara, kementerian, setingkat menteri, dan Lembaga Pemerintahan Non Kementrian (LPNK).
3. Satuan Kerja Perangkat Daerah terdiri dari Sekretaris Daerah, Badan Perencanaan Pembangunan Daerah, Badan Persatuan Bangsa dan Politik Daerah, Badan Pengendalian Lingkungan Hidup, Badan Ketahanan Pangan Daerah, Badan Penanaman Modal dan Perijinan Terpadu, Badan Pengelolaan Perpustakaan, Arsip dan Dokumentasi Daerah, Badan Pemberdayaan Masyarakat dan Pemerintah Desa Daerah, Badan Pendidikan dan Latihan Daerah, Rumah Sakit Umum Daerah, Inspektorat Daerah, Badan Kepegawaian Daerah, Satuan Polisi Pamong Praja, Rumah Sakit Jiwa, Badan Pemberdayaan Perempuan dan Pelindung Anak Daerah, Badan Penelitian dan Pengembangan Inovasi Daerah, Kantor Sandi, Dinas Pendidikan dan Kebudayaan, Dinas Pemuda dan Olah Raga, Dinas Kesehatan, Dinas Sosial, Dinas Tenaga Kerja dan Transmigrasi, Dinas Perhubungan, Dinas Komunikasi

## TECHNICAL NOTES

1. *Regional House of Representatives (DPRD) members are elected through a general election and appointed for a five-years membership.*
2. *The government structure of the Republic of Indonesia period 2009–2014 consists of president, vice president, state supreme agencies, ministries, ministerial level institutions, and non-ministerial institutions.*
3. *Regional Work Units consists of the Regional Secretary, Regional Planning Board, Board of the United Nations and Politic Regions, Badang Processing Environment, Food Security Agency Regional Investment Board and Integrated Licensing, Agency of Libraries, Archives and Documentation Regional, Community Empowerment Board and Village Government Regional Board of Education and training Regional District General Hospital, the Regional Inspectorate, Civil Service Agency, Civil Service Police Unit, Psychiatric Hospital, Women Empowerment and Protector of Children of Regions, the Agency for Research and Development of Regional Innovation, Office Password, Department of Education and Culture, Department of Youth and Sports, Department of Health, Social Services, Office of Manpower and Transmigration, the Department of Transportation, Office of Communications and Informatics, Department of Tourism and Creative Economy, Department of Highways, Department of*



dan Informatikan, Dinas Pariwisata dan Ekonomi Kreatif, Dinas Bina Marga, Dinas Koperasi, Usaha Mikro kecil Menengah, Dinas Pengairan dan Pemukiman, Dinas Pertanian Tanaman Pangan dan Hortikultura, Dinas Perkebunan, Dinas Peternakan dan Kesehatan Hewan, Dinas Kelautan dan Perikanan, Dinas Kehutanan, Dinas Pertambangan dan Energi, Dinas Pendapatan, Dinas Perindustrian, Dinas Perdagangan.

4. Setingkat Menteri terdiri dari Kejaksaan Agung, Tentara Nasional Indonesia, dan Kepolisian Negara Republik Indonesia
5. Lembaga Pemerintah Non-Kementerian terdiri dari Badan Kependudukan dan Keluarga Berencana Nasional, Badan Koordinasi Penanaman Modal, Badan Meteorologi, Klimatologi, dan Geofisika, Badan Narkotika Nasional, Badan Nasional Penanggulangan Bencana, Badan Nasional Penanggulangan Terorisme, Badan Pusat Statistik, Badan SAR Nasional, Lembaga Kebijakan Pengadaan Barang/Jasa Pemerintah.
6. Realisasi Penerimaan dan Pengeluaran Pemerintah Provinsi adalah realisasi/perhitungan APBD Provinsi pada tiap tahun anggaran.
7. Pendapatan Asli Daerah (PAD) adalah pendapatan yang diperoleh daerah yang dipungut berdasarkan peraturan daerah sesuai dengan peraturan per-

*Cooperatives, Micro, smallMedium Enterprises, Department of irrigation and Resettlement, Department of Agriculture and Horticulture, Plantation Office, Department of Animal Husbandry and Animal Health, the Department of Marine and Fisheries, Forestry, Mining and Energy Department, the Department of Revenue, Department of Industry, Department of Commerce*

4. *Ministerial Level Officials consist of, Attorney General, Indonesian National Defense Force, and Indonesian National Police.*
5. *Non-Ministry Government Institution consists of National Population and Family Planning Board, Investment Coordinating Board, Meteorology, Climatology and Geophysics Agency, National Narcotics Agency, National Agency for Disaster Management, National Agency for Combating Terrorism, Central Bureau of Statistics, National SAR Agency, Procurement of Government Goods / Service.*
6. *Actual revenue and expenditure of Provincial Government is the realization/provincial budget calculations for every fiscal year.*
7. *Original Local Government Revenue is revenue that withheld based on local regulations in accordance with the legislation, for the purposes of financing their activities.*

- . undang-undangan, guna keperluan daerah yang bersangkutan dalam membiayai kegiatannya.
- 8. Dana Perimbangan adalah dana yang bersumber dari pendapatan APBN yang dialokasikan kepada Daerah untuk mendanai kebutuhan daerah dalam membiayai kegiatannya.
- 9. Lain-lain Pendapatan yang sah adalah pendapatan lainnya dari pemerintah pusat dan atau dari instansi pusat, serta dari daerah lainnya.
- 8. *Balanced Budget is the fund coming from the state budget that allocated to regions to fund their needs in the context of decentralization.*
- 9. *Other Legal Revenue is other income that coming from the central government and or from the central agencies, as well as from other local government.*

<https://lampung.bps.go.id>

**ULASAN****DESCRIPTION****Kecamatan dan Desa**

Tahun 2019 Jumlah kecamatan yang ada di Provinsi Lampung yaitu sebanyak 228 kecamatan. Kabupaten Lampung Tengah memiliki kecamatan paling banyak yaitu 28 Kecamatan. Jumlah kelurahan dan desa yang ada di Provinsi Lampung yaitu 205 kelurahan dan 2.449 desa.

**Anggota Dewan Perwakilan Rakyat**

Jumlah Anggota Dewan Perwakilan Rakyat Daerah (DPRD) terdiri dari 85 orang yang terbagi menjadi 9 partai. Menurut jenis kelamin, jumlah Anggota DPRD terdiri dari 69 Laki-laki dan 16 perempuan.

**Aparatur Sipil Negara**

Pada Tahun 2020, Jumlah Aparatur Sipil Negara di Lingkup Pemerintahan Provinsi Lampung tercatat sebanyak 15.624 yang terdiri dari 7.673 laki-laki dan 7.951 perempuan.

**Realisasi Pendapatan dan Pengeluaran**

Realisasi pendapatan pemerintah Provinsi Lampung pada tahun 2020 yaitu sebesar Rp. 7.018.777.255.000. Realisasi belanja pemerintah Provinsi Lampung yaitu Rp. 6.967.455.348.000

**Districts and Villages**

In 2019, Lampung Province has 228 district. Lampung Tengah Regency has the most subdistricts, 28 districts. The number of sub districts and villages in Lampung Province is 205 sub districts and 2,449 villages.

**Members Legislative Council**

Number of Members Legislative Council consists of 85 people, divided into 10 parties. By sex, total number of members of Parliament is composed of 69 men and 16 women.

**Civil Servant**

In 2020, the total number of State Civil Servants in the Lampung Provincial Government was recorded as 15,624 consisting of 7,673 men and 7,951 women.

**Actual Government Revenues and Expenditures**

The realization of Lampung Province government revenue in 2020 is Rp. 7,018,777,255,000. The actual expenditure of the Lampung Province government is Rp. 6,967,455,348,000.

## 2.1 WILAYAH ADMINISTRATIF ADMINISTRATIVE AREA

**Tabel** 2.1.1 Jumlah Kecamatan Menurut Kabupaten/Kota di Provinsi Lampung, 2016-2019  
**Table** 2.1.1 *Number of Sub Districts and Villages by Regency/ Municipality in Lampung Province, 2016-2019*

Kabupaten/Kota Regency/Municipality	2016	2017	2018	2019
(1)	(2)	(3)	(4)	(5)
Lampung Barat	15	15	15	15
Tanggamus	20	20	20	20
Lampung Selatan	17	17	17	17
Lampung Timur	24	24	24	24
Lampung Tengah	28	28	28	28
Lampung Utara	23	23	23	23
Way Kanan	14	14	14	14
Tulang Bawang	15	15	15	15
Pesawaran	11	11	11	11
Pringsewu	9	9	9	9
Mesuji	7	7	7	7
Tulang Bawang Barat	9	9	9	9
Pesisir Barat	11	11	11	11
Kota Bandar Lampung	20	20	20	20
Kota Metro	5	5	5	5
<b>Lampung</b>	<b>228</b>	<b>228</b>	<b>228</b>	<b>228</b>

Catatan/Note: -

Sumber/Source: Badan Pusat Statistik Provinsi Lampung/BPS-Statistics of Lampung Province

**Tabel 2.1.2** Jumlah Desa<sup>1</sup> Menurut Kabupaten/Kota di Provinsi Lampung, 2016-2019  
**Table 2.1.2** Number of Villages<sup>1</sup>/Kelurahan by Regency/Municipality in Lampung Province, 2016-2019

Kabupaten/Kota Regency/Municipality	2016	2017	2018	2019
(1)	(2)	(3)	(4)	(5)
Lampung Barat	131	131	131	131
Tanggamus	299	299	299	299
Lampung Selatan	256	256	256	256
Lampung Timur	264	264	264	264
Lampung Tengah	304	304	304	304
Lampung Utara	232	232	232	232
Way Kanan	221	221	221	221
Tulang Bawang	147	147	147	147
Pesawaran	144	144	148	148
Pringsewu	126	126	126	126
Mesuji	105	105	105	105
Tulang Bawang Barat	93	93	99	100
Pesisir Barat	116	116	116	116
Kota Bandar Lampung	-	-	-	-
Kota Metro	-	-	-	-
<b>Lampung</b>	<b>2 438</b>	<b>2 438</b>	<b>2 448</b>	<b>2 449</b>

Gatatan/Note: <sup>1</sup>Termasuk Unit Permukiman Transmigrasi (UPT)/Include Transmigration Settlement Unit  
 Sumber/Source: Badan Pusat Statistik Provinsi Lampung/BPS-Statistics of Lampung Province

**Tabel**  
**Table** 2.1.3

**Jumlah Kelurahan Menurut Kabupaten/Kota di Provinsi Lampung, 2016-2019**  
**Number of Sub Districts by Regency/Municipality in Lampung Province, 2016-2019**

Kabupaten/Kota Regency/Municipality	2016	2017	2018	2019
(1)	(2)	(3)	(4)	(5)
Lampung Barat	5	5	5	5
Tanggamus	3	3	3	3
Lampung Selatan	4	4	4	4
Lampung Timur	-	-	-	-
Lampung Tengah	10	10	10	10
Lampung Utara	15	15	15	15
Way Kanan	6	6	6	6
Tulang Bawang	4	4	4	4
Pesawaran	-	-	-	-
Pringsewu	5	5	5	5
Mesuji	-	-	-	-
Tulang Bawang Barat	3	3	3	3
Pesisir Barat	2	2	2	2
Kota Bandar Lampung	126	126	126	126
Kota Metro	22	22	22	22
<b>Lampung</b>	<b>205</b>	<b>205</b>	<b>205</b>	<b>205</b>

Catatan: -

Sumber/Source: Badan Pusat Statistik Provinsi Lampung/BPS-Statistics of Lampung Province

## 2.2 DEWAN PERWAKILAN RAKYAT DAERAH REGIONAL HOUSE OF REPRESENTATIVES

**Tabel 2.2.1** Jumlah Anggota Dewan Perwakilan Rakyat Daerah Menurut Partai Politik dan Jenis Kelamin di Provinsi Lampung, 2020  
*Number of Regional House of Representatives's Members by Political Parties and Sex in Lampung Province, 2020*

Partai Politik <i>Political Parties</i>	Laki-laki <i>Male</i>	Perempuan <i>Female</i>	Jumlah <i>Total</i>
(1)	(2)	(3)	(4)
Partai Demokrasi Indonesia Perjuangan	12	7	19
Partai Gerakan Indonesia Raya	10	1	11
Partai Golongan Karya	9	1	10
Partai Demokrat	10	-	10
Partai Nasdem	5	4	9
Partai Kebangkitan Bangsa	6	3	9
Partai Keadilan Sejahtera	9	-	9
Partai Amanat Nasional	7	-	7
Partai Persatuan Pembangunan	1	-	1
<b>Jumlah/Total</b>	<b>69</b>	<b>16</b>	<b>85</b>

Catatan/Note: -

Sumber/Sources: Sekretariat DPRD Provinsi Lampung/*Secretariat of Regional House of Lampung Province*

**Tabel 2.2.2**  
**Table**

**Jumlah Anggota Dewan Perwakilan Rakyat Daerah Menurut Kabupaten/Kota dan Jenis Kelamin di Provinsi Lampung, 2020**  
**Number of Regional House of Representatives's Members by Regency/Municipality and Sex in Lampung Province, 2020**

Kabupaten/Kota <i>Regency/Municipality</i>	Laki-laki <i>Male</i>	Perempuan <i>Female</i>	Jumlah <i>Total</i>
(1)	(2)	(3)	(4)
Bandar Lampung (Dapil 1)	9	2	11
Lampung Selatan (Dapil 2)	9	1	10
Pesawaran, Metro, Pringsewu (Dapil 3)	5	6	11
Tanggamus, Pesisir Barat, Lampung Barat (Dapil 4)	10	0	10
Lampung Utara dan Way Kanan (Dapil 5)	10	1	11
Tulang Bawang, Tulang Bawang Barat dan Mesuji ( Dapil 6)	7	3	10
Lampung Tengah (Dapil 7)	9	3	12
Lampung Timur (Dapil 8)	7	3	10
<b>DPRD Provinsi Lampung</b>	<b>66</b>	<b>19</b>	<b>85</b>

Gatatan/Note:

Sumber/Sources: Sekretariat DPRD Provinsi Lampung/Secretariat of Regional House of Lampung Province



**Tabel 2.2.3**  
**Table**

**Susunan Panitia dan Keanggotaan Alat Kelengkapan Dewan Periode Tahun 2015-2020 di Provinsi Lampung**  
**Leader Structure and Members of Regional People's Representative Assembly Period 2015-2020 in Lampung Province**

Uraian Description	Jumlah (Orang) Total (Person)
(1)	(2)
<b>I. Pimpinan Dewan / Head of Region People's Representative Assembly</b>	
Ketua	1
Wakil Ketua I	1
Wakil Ketua II	1
Wakil Ketua III	1
Wakil Ketua IV	1
<b>II. Komisi-komisi / Commission</b>	
1. Komisi I (Bidang Pemerintahan)	15
2. Komisi II (Bidang Perekonomian)	16
3. Komisi III (Bidang Keuangan)	14
4. Komisi IV (Bidang Pembangunan)	17
5. Komisi V (Bidang Kesejahteraan Rakyat)	18
<b>III. Panitia-panitia / Party Representation</b>	
1. Badan Musyawarah	30
2. Badan Anggaran	42
3. Badan Legislasi Daerah/Pembentukan Peraturan Daerah	18
4. Badan Kehormatan	7
<b>IV. Fraksi-fraksi</b>	
1. Fraksi Partai Demokrasi Indonesia Perjuangan	19
2. Fraksi Partai Partai Gerindra	11
3. Fraksi Partai Golongan Karya	10
4. Fraksi Partai Demokrat	10
5. Fraksi Partai Nasdem	9
6. Fraksi Partai Kebangkitan Bangsa	9
7. Fraksi Partai Keadilan Sejahtera	9
8. Fraksi Amanat Nasional	7

Catatan/Note: -

Sumber/Source: Sekretariat DPRD Provinsi Lampung/Sekretariat of Regional House of Lampung Province

**Tabel**  
**Table 2.2.4**

**Kegiatan Dewan Perwakilan Rakyat Daerah Provinsi  
Lampung, 2019–2020**  
*The Regional People's of Representatives Agenda Progress  
of Lampung Province, 2019–2020*

Kegiatan Activity	2019	2020
(1)	(2)	(3)
<b>A. Rapat-rapat</b>		
1. Rapat Paripurna	41	32
2. Rapat Paripurna Istimewa	7	1
3. Rapat Paripurna Khusus	-	-
4. Rapat Fraksi-fraksi		
a. Fraksi Partai Demokrasi Indonesia Perjuangan	5	17
b. Fraksi Partai Partai Gerindra	5	11
c. Fraksi Partai Golongan Karya	8	5
d. Fraksi Partai Demokrat	6	10
e. Fraksi Partai Nasdem	13	7
f. Fraksi Partai Kebangkitan Bangsa	3	7
g. Fraksi Partai Keadilan Sejahtera	2	37
h. Fraksi Amanat Nasional	3	9
i. Fraksi Partai Persatuan Pembangunan	-	-
5. Rapat Badan Musyawarah	11	16
6. Rapat Badan Anggaran	9	18
7. Rapat Kerja Dengar Pendapat/Rapat Internal/ Kunjungan Kerja/Kunjungan Ke Daerah Pemilihan	-	-
a. Komisi I	19	38
b. Komisi II	16	16
c. Komisi III	7	14
d. Komisi IV	22	25
e. Komisi V	21	33
8. Rapat-rapat Lainnya (Rapat Panitia Khusus/ Panitia Teknis/ Tim Perumus)	79	207

Bersambung/Continued...

Lanjutan Tabel/*Continued Table 2.2.4*

Kegiatan Activity	2019	2020
(1)	(2)	(3)
<b>B. Peninjauan DPRD</b>		
1. Peninjauan ke TK. II	-	-
2. Peninjauan ke Provinsi lain	-	-
3. Lainnya	-	-
<b>C. Produk yang Dihasilkan</b>	-	-
1. Keputusan DPRD	26	31
2. Keputusan Pimpinan DPRD	11	30
3. Perda	11	7

Gatatan/Note: -

Sumber/Source: Sekretariat DPRD Provinsi Lampung / Sekretariat of Regional House of Lampung Province

## 2.3 SUMBER DAYA MANUSIA HUMAN RESOURCES

**Tabel 2.3.1** Jumlah Pegawai Negeri Sipil Menurut Kabupaten/Kota dan Jenis Kelamin di Provinsi Lampung, Desember 2019 dan Desember 2020  
*Number of Civil Servants by Regency/Municipality and Sex in Lampung Province, December 2019 and December 2020*

Kabupaten/Kota <i>Regency/Municipality</i>	2019		Jumlah <i>Total</i>
	Laki-laki <i>Male</i>	Perempuan <i>Female</i>	
(1)	(2)	(3)	(4)
Lampung Barat	2 020	1 853	3 873
Tanggamus	2 705	2 936	5 701
Lampung Selatan	5 295	4 544	7 809
Lampung Timur	3 743	4 628	8 371
Lampung Tengah	5 272	6 033	11 305
Lampung Utara	3 143	5 069	8 212
Way Kanan	2 525	2 826	5 351
Tulang Bawang	1 938	2 382	4 320
Pesawaran	2 070	2 721	4 791
Pringsewu	2 087	2 763	4 850
Mesuji	1 154	983	2 137
Tulang Bawang Barat	1 341	1 560	2 901
Pesisir Barat	1 139	1 305	2 444
Kota Bandar Lampung	2 869	5 894	8 763
Kota Metro	1 563	2 245	3 808
Provinsi Lampung	8 157	8 224	16 381
<b>Lampung</b>	<b>45 051</b>	<b>55 966</b>	<b>101 017</b>

Bersambung/*Continued...*

Lanjutan Tabel/Continued Table 2.3.1

Kabupaten/Kota Regency/Municipality	2020		
	Laki-laki Male	Perempuan Female	Jumlah Total
(1)	(5)	(6)	(7)
Lampung Barat	1 809	1 971	3 780
Tanggamus	2 546	2 948	5 494
Lampung Selatan	3 071	4 501	7 572
Lampung Timur	4 407	4 409	7 816
Lampung Tengah	4 857	6 019	10 876
Lampung Utara	2 978	4 851	7 829
Way Kanan	2 355	2 748	5 103
Tulang Bawang	1 882	2 345	4 227
Pesawaran	1 904	2 691	4 595
Pringsewu	1 935	2 666	4 601
Mesuji	1 130	1 108	2 238
Tulang Bawang Barat	1 291	1 631	2 922
Pesisir Barat	1 071	1 248	2 319
Kota Bandar Lampung	2 831	5 805	8 636
Kota Metro	1 495	2 148	3 643
Proinsi Lampung	7 673	7 951	15 624
<b>Lampung</b>	<b>42 220</b>	<b>55 040</b>	<b>97 260</b>

Catatan/Note: -

Sumber/Source: Badan Kepegawaian Daerah Provinsi Lampung/Regional Civil Service Agency of Lampung Province

**Tabel**  
**Table** 2.3.2

**Jumlah Pegawai Negeri Sipil Menurut Jabatan dan Jenis Kelamin di Provinsi Lampung, Desember 2019 dan Desember 2020**  
*Number of Civil Servants by Occupation and Sex in Lampung Province, December 2019 and December 2020*

Kabupaten/Kota <i>Regency/Municipality</i>	2019		
	Laki-laki <i>Male</i>	Perempuan <i>Female</i>	Jumlah <i>Total</i>
(1)	(2)	(3)	(4)
Fungsional Tertentu <i>Specific Functional</i>	4 069	5 174	9 243
Fungsional Umum <i>Staf General Functional</i>	3 369	2 567	5 936
<i>Struktural/Structural</i>			
Eselon V/5th Echelon		-	-
Eselon IV/4th Echelon	462	382	844
Eselon III/3rd Echelon	215	90	305
Eselon II/2nd Echelon	41	11	52
Eselon I/1st Echelon	1	-	1
<b>Jumlah/Total</b>	<b>8 157</b>	<b>8 224</b>	<b>16 381</b>

Lanjutan Tabel/Continued Table 2.3.2

Kabupaten/Kota Regency/Municipality	2020		Jumlah Total
	Laki-laki Male	Perempuan Female	
(1)	(5)	(6)	(7)
Fungsional Tertentu Specific Functional	3 944	5 110	9 054
Fungsional Umum Staf General Functional	2 990	2 327	5 317
Struktural/Structural			
Eselon V/5th Echelon		-	-
Eselon IV/4th Echelon	488	406	894
Eselon III/3rd Echelon	212	99	311
Eselon II/2nd Echelon	38	9	47
Eselon I/1st Echelon	1	-	1
<b>Jumlah/Total</b>	<b>7 673</b>	<b>7 951</b>	<b>15 624</b>

Gatapan/Note: -

Sumber/Source: Badan Kepegawaian Daerah Provinsi Lampung/Regional Civil Service Agency of Lampung Province

**Tabel**  
**Table** 2.3.3

**Jumlah Pegawai Negeri Sipil Menurut Tingkat Pendidikan dan Jenis Kelamin di Provinsi Lampung, Desember 2019 dan Desember 2020**  
**Number of Civil Servants by Educational Level and Sex in Lampung Province, December 2019 and December 2020**

Tingkat Pendidikan Educational Level	2019		
	Laki-laki Male	Perempuan Female	Jumlah Total
(1)	(2)	(3)	(4)
Sampai dengan SD <i>Up to Primary School</i>	222	139	361
SMP/Sederajat <i>General Vocational Junior High School</i>	208	48	256
SMA/Sederajat <i>General/Vocational Senior High School</i>	1 057	976	2 846
Diploma I, II/Akta I, II <i>Diploma I, II/Akta I, II</i>	77	35	112
Diploma III/Akta III/Sarjana Muda <i>Diploma III/Akta III/Bachelor</i>	402	636	1 038
Tingkat Sarjana/Doktor/Ph.D. <i>University Graduates</i>	5 378	6 390	11 768
<b>Jumlah Total</b>	<b>8 157</b>	<b>8 224</b>	<b>16 381</b>

Bersambung/*Continued...*



Lanjutan Tabel/*Continued Table 2.3.3*

Tingkat Pendidikan <i>Educational Level</i>	2020		
	Laki-laki <i>Male</i>	Perempuan <i>Female</i>	Jumlah <i>Total</i>
	(1)	(5)	(6)
Sampai dengan SD <i>Up to Primary School</i>	105	36	141
SMP/Sederajat <i>General Vocational Junior High School</i>	132	35	167
SMA/Sederajat <i>General/Vocational Senior High School</i>	660	723	2 343
Diploma I, II/Akta I, II <i>Diploma I, II/Akta I, II</i>	56	31	87
Diploma III/Akta III/Sarjana Muda <i>Diploma III/Akta III/Bachelor</i>	348	550	898
Tingkat Sarjana/Doktor/Ph.D <i>University Graduates</i>	5 412	6 576	11 988
<b>Jumlah Total</b>	<b>7 673</b>	<b>7 951</b>	<b>15 624</b>

Catatan/Note: -

Sumber/Source: Badan Kepegawaian Daerah Provinsi Lampung/*Regional Civil Service Agency of Lampung Province*

**Tabel**  
**Table** 2.3.4

**Jumlah Pegawai Negeri Sipil Menurut Tingkat  
Kepangkatan dan Jenis Kelamin di Provinsi Lampung,  
Desember 2019 dan Desember 2020**  
*Number of Civil Servants by Hierarchy and Sex in Lampung  
Province, December 2019 and December 2020*

Pangkat/Golongan/Ruang Hierarchy	2019		
	Laki-laki Male	Perempuan Female	Jumlah Total
(1)	(2)	(3)	(4)
1. I/A (Juru Muda)	2	1	3
2. I/B (Juru Muda Tingkat I)	12	5	17
3. I/C (Juru)	31	8	39
4. I/D (Juru Tingkat I)	47	6	53
<b>Golongan I/Range I</b>	<b>92</b>	<b>20</b>	<b>112</b>
5. II/A (Pengatur Muda)	149	32	181
6. II/B (Pengatur Muda Tingkat I)	262	126	388
7. II/C (Pengatur)	545	232	777
8. II/D (Pengatur Tingkat I)	466	220	686
<b>Golongan II/Range II</b>	<b>1 422</b>	<b>610</b>	<b>2 032</b>
9. III/A (Penata Muda)	648	743	1 391
10. III/B (Penata Muda Tingkat I)	1 084	1 172	2 256
11. III/C (Penata)	1 197	1 779	2 976
12. III/D (Penata Tingkat I)	1 371	1 668	3 039
<b>Golongan III/Range III</b>	<b>4 300</b>	<b>5 362</b>	<b>9 662</b>
13. IV/A (Pembina)	1 217	1 130	2 347
14. IV/B (Pembina Tingkat I)	996	1 047	2 043
15. IV/C (Pembina Utama Muda)	89	41	130
16. IV/D (Pembina Utama Madya)	33	12	45
17. IV/E (Pembina Utama)	8	2	10
<b>Golongan IV/Range IV</b>	<b>2 343</b>	<b>2 232</b>	<b>4 575</b>
<b>Jumlah/Total</b>	<b>8 157</b>	<b>8 224</b>	<b>16 381</b>

Bersambung/Continued...

Lanjutan Tabel/Continued Table 2.3.4

Pangkat/Golongan/Ruang Hierarchy	2020		
	Laki-laki Male	Perempuan Female	Jumlah Total
(1)	(5)	(6)	(7)
1. I/A (Juru Muda)	1	-	1
2. I/B (Juru Muda Tingkat I)	9	4	13
3. I/C (Juru)	17	2	19
4. I/D (Juru Tingkat I)	50	12	62
<b>Golongan I/Range I</b>	<b>77</b>	<b>18</b>	<b>95</b>
5. II/A (Pengatur Muda)	108	26	134
6. II/B (Pengatur Muda Tingkat I)	243	120	363
7. II/C (Pengatur)	350	150	500
8. II/D (Pengatur Tingkat I)	590	254	844
<b>Golongan II/Range II</b>	<b>1291</b>	<b>550</b>	<b>1841</b>
9. III/A (Penata Muda)	570	609	1179
10. III/B (Penata Muda Tingkat I)	969	1023	1992
11. III/C (Penata)	1051	1577	2628
12. III/D (Penata Tingkat I)	1409	1838	3247
<b>Golongan III/Range III</b>	<b>3999</b>	<b>5047</b>	<b>9046</b>
13. IV/A (Pembina)	1150	1163	2313
14. IV/B (Pembina Tingkat I)	1024	1091	2115
15. IV/C (Pembina Utama Muda)	88	68	156
16. IV/D (Pembina Utama Madya)	35	12	47
17. IV/E (Pembina Utama)	9	2	11
<b>Golongan IV/Range IV</b>	<b>2306</b>	<b>2336</b>	<b>4642</b>
<b>Jumlah/Total</b>	<b>7673</b>	<b>7951</b>	<b>15624</b>

Catatan/Note: -

Sumber/Source: Badan Kepegawaian Daerah Provinsi Lampung/Regional Civil Service Agency of Lampung Province

**Tabel**  
**Table** 2.3.5

**Jumlah Pegawai Negeri Sipil Menurut Dinas/Instansi Pemerintah dan Jenis Kelamin di Provinsi Lampung, Desember 2019 dan Desember 2020**  
**Number of Civil Servants by Work Period and Sex in Lampung Province, December 2019 and December 2020**

Dinas/Instansi Pemerintahan Government Agencies	2019			2020		
	Laki-laki Male	Perempuan Female	Jumlah Total	Laki-laki Male	Perempuan Female	Jumlah Total
(1)	(2)	(3)	(4)	(5)	(6)	(7)
SEKRETARIS DAERAH PROVINSI	1	-	1	1	-	1
ASISTEN BIDANG PEMERINTAHAN DAN KESEJAHTERAAN RAKYAT	1	-	1	1	-	1
ASISTEN BIDANG PEREKONOMIAN, KEUANGAN DAN PEMBANGUNAN	1	-	1	-	-	-
ASISTEN BIDANG ADMINISTRASI UMUM	1	-	1	-	-	-
BIRO PEMERINTAHAN DAN OTONOMI DAERAH	30	16	46	19	13	32
BIRO HUKUM	25	25	50	24	25	49
BIRO KESEJAHTERAAN RAKYAT	20	27	47	21	28	49
BIRO PEREKONOMIAN	16	20	36	16	22	38
BIRO ADMINISTRASI PEMBANGUNAN	27	11	38	17	13	30
BIRO UMUM	81	46	127	86	49	135
BIRO PERLENGKAPAN	39	23	62	...	...	...
BIRO HUBUNGAN MASYARAKAT DAN PROTOKOL	39	32	71	...	...	...
BIRO PENYALINAN BARANG DAN JASA	...	...	...	36	17	53
BIRO ADMINISTRASI PIMPINAN	...	...	...	35	29	64
BIRO ORGANISASI	35	27	62	18	19	37
STAF AHLI GUBERNUR BIDANG PEMERINTAHAN, HUKUM DAN POLITIK	1	-	1	1	-	1
STAF AHLI GUBERNUR BIDANG EKONOMI, KEUANGAN DAN PEMBANGUNAN	-	1	1	-	-	-
STAF AHLI GUBERNUR BIDANG KEMASYARAKATAN DAN SUMBER DAYA MANUSIA	-	1	1	1	-	1

Bersambung/Continued...

Lanjutan Tabel/Continued Table 2.3.5

Dinas/Instansi Pemerintahan Government Agencies	2019			2020		
	Laki-laki Male	Perempuan Female	Jumlah Total	Laki-laki Male	Perempuan Female	Jumlah Total
(1)	(2)	(3)	(4)	(5)	(6)	(7)
SEKRETARIAT DPRD	84	59	143	76	58	134
INSPEKTORAT PROVINSI	90	66	156	89	59	148
DINAS PENDIDIKAN DAN KEBUDAYAAN	3 745	4 895	8 640	3 566	4 753	8 319
DINAS KESEHATAN	148	264	412	130	253	383
DINAS PEKERJAAN UMUM DAN PENATAAN RUANG	245	104	349	...	...	...
DINAS CIPTA KARYA DAN PENGELOLAAN SUMBER DAYA AIR	352	95	447	...	...	...
DINAS BINA MARGA DAN BINA KONSTRUKSI	...	...	...	233	102	335
DINAS PENGELOLAAN SUMBER DAYA AIR	...	...	...	317	92	409
SATUAN POLISI PAMONG PRAJA	4	28	177	151	25	176
DINAS SOSIAL	96	86	182	90	78	168
DINAS TENAGA KERJA	168	75	243	150	68	218
DINAS PEMBERDAYAAN PEREMPUAN DAN PERLINDUNGAN ANAK	24	44	68	19	53	72
DINAS KETAHANAN PANGAN	36	41	77	...	...	...
DINAS PETERNAKAN DAN RESEHATAN HEWAN	...	...	...	67	46	113
DINAS LINGKUNGAN HIDUP	49	34	83	49	32	81
DINAS KEPERINDUKAN DAN PELACAKAN SIPIL	25	35	60	20	19	39
DINAS PEMBERDAYAAN MASYARAKAT DAN DESA	34	38	72	...	...	...
DINAS PEMBERDAYAAN MASYARAKAT, DESA DAN TRANSMIGRASI	...	...	...	42	35	77
DINAS PERHUBUNGAN	91	36	127	81	35	116
DINAS KOMUNIKASI, INFORMATIKA DAN STATISTIK	60	49	109	49	47	96
DINAS KOPERASI, USAHA KECIL DAN MENENGAH	49	46	95	43	45	88
DINAS PENANAMAN MODAL DAN PELAYANAN TERPADU SATU PINTU	63	60	123	56	57	113
DINAS PEMUDA DAN OLAHRAGA	73	35	108	69	36	105

Bersambung/Continued...

Lanjutan Tabel/Continued Table 2.3.5

Dinas/Instansi Pemerintahan Government Agencies	2019			2020		
	Laki-laki Male	Perempuan Female	Jumlah Total	Laki-laki Male	Perempuan Female	Jumlah Total
(1)	(2)	(3)	(4)	(5)	(6)	(7)
DINAS PERPUSTAKAAN DAN KEARSIPAN	33	59	92	34	56	90
DINAS KELAUTAN DAN PERIKANAN	89	50	139	80	44	124
DINAS PARIWISATA	41	47	88	...	...	...
DINAS PARIWISATA DAN EKONOMI KREATIF	...	...	...	37	46	83
DINAS TANAMAN PANGAN DAN HORTIKULTURA	195	162	357	...	...	...
DINAS KETAHANAN PANGAN, TANAMAN PANGAN, DAN HORTIKULTURA	...	...	...	199	165	364
DINAS PERKEBUNAN DAN PETERNAKAN	134	99	243	...	...	...
DINAS PERKEBUNAN	...	...	...	56	72	128
DINAS KEHUTANAN	...	105	556	385	101	486
DINAS ENERGI DAN SUMBER DAYA MINERAL	91	45	136	82	40	122
DINAS PERDAGANGAN	50	38	88	...	...	...
DINAS PERINDUSTRIAN	46	33	79	...	...	...
DINAS PERINDUSTRIAN DAN PERDAGANGAN	...	...	...	76	62	138
DINAS PERUMAHAN, KAWASAN PERMUKIMAN, DAN Cipta Karya	33	15	48	47	17	64
BADAN PERENCANAAN PEMBANGUNAN DAERAH	62	57	119	63	53	116
BADAN KEUANGAN DAERAH	44	69	113	...	...	...
BADAN PENGELOLAAN KEUANGAN DAN ASET DAERAH	...	...	...	68	81	149
BADAN PENDAPATAN DAERAH	217	134	351	259	160	419
BADAN KEPEGAWAIAN DAERAH	51	43	94	50	47	97
BADAN PENGEMBANGAN SUMBER DAYA MANUSIA DAERAH	45	43	88	48	42	90
BADAN PENELITIAN DAN PENGEMBANGAN DAERAH	35	47	82	27	39	66
BADAN PENGHUBUNG	...	...	...	44	30	74
BADAN PENGHUBUNG PROVINSI LAMPUNG DI JAKARTA	37	21	58	...	...	...

Lanjutan Tabel/Continued Table 2.3.5

Dinas/Instansi Pemerintahan Government Agencies	2019			2020		
	Laki-laki Male	Perempuan Female	Jumlah Total	Laki-laki Male	Perempuan Female	Jumlah Total
(1)	(2)	(3)	(4)	(5)	(6)	(7)
BADAN PENANGGULANGAN BENCANA DAERAH	36	14	50	34	12	46
BADAN PENYELENGGARA KORPRI	25	16	41	...	...	...
BADAN LAYANAN PENGADAAN BARANG DAN JASA PEMERINTAH	27	11	38	...	...	...
BADAN KESATUAN BANGSA DAN POLITIK DAERAH	44	20	64	46	14	60
RUMAH SAKIT UMUM DAERAH DR. HI. ABDUL MOELOEK	385	668	1 053	374	654	1 028
RUMAH SAKIT JIWA	79	97	176	79	100	179
RUMAH SAKIT UMUM DAERAH BANDAR NEGARA HUSADA	...	...	...	7	8	15
SEKRETARIAT KOMISI PEMILIHAN UMUM (KPU)	6	1	7	3	-	3
SEKRETARIAT BADAN NARKOTIKA NASIONAL	3	1	4	2	-	2
<b>Jumlah Total</b>	<b>8 157</b>	<b>8 224</b>	<b>16 381</b>	<b>7 673</b>	<b>7 951</b>	<b>15 624</b>

Catatan/Note: (...)data tidak tersedia karena perubahan nomenklatur pada Peraturan Daerah (Perda) Provinsi Lampung Nomor 8 Tahun 2016 tentang pembentukan dan susunan perangkat daerah Provinsi Lampung.

Sumber/Source: Badan Kepegawaian Daerah Provinsi Lampung/Regional Civil Service Agency of Lampung Province

**Tabel 2.3.6**  
**Table**

**Pelaksanaan Program dan Kegiatan Pendidikan dan Latihan di Provinsi Lampung, 2020**  
**The Implementation of Education and Training Activity Program in Lampung Province, 2020**

<b>Pendidikan dan Pelatihan</b> <b>Education and Training Activity</b>	<b>Jumlah Peserta</b> <b>Total Members</b> <b>(Orang/Person)</b>	<b>Jumlah Hari</b> <b>Total Days</b>
(1)	(2)	(3)
Diklat Kepemimpinan Tingkat IV (PKP) di Lingkungan Pemerintah Kab/ Kota se Provinsi Lampung	40	96
Diklat Kepemimpinan Tingkat III (PKA) di Lingkungan Pemerintah Kab/ Kota se Provinsi Lampung	40	91
Diklat Latsar CPNS di Lingkungan Pemerintah Kab/ Kota se Provinsi Lampung	442	51
Diklat Prajabatan K2 di Lingkungan Pemerintah Kab/ Kota se Provinsi Lampung	121	7
Diklat Pengelolaan Keuangan Sekolah Menengah Atas dan Kejuruan	29	4
Diklat Teknis Pengembangan Karir Polisi Pamong Praja	58	4
Diklat Pengelolaan Administrasi Desa	54	4
Diklat Pengelolaan Keuangan Desa	30	4
Diklat Pengelolaan Aset/Barang Milik Daerah	60	4
Diklat Penatausahaan Kelembagaan Perangkat Daerah	30	4
Diklat Standar Pelayanan Publik Berbasis Kompetensi Dan Inovasi Daerah	30	5
Diklat Rehabilitasi Mental Bagi PNS	30	7
Diklat Analisis Jabatan dan Beban Kerja	30	5
Diklat Budaya Kerja Dalam Rangka Mewujudkan <i>Good Governance</i> Menuju Lampung Berjaya	30	5
Diklat Penyuluh Pertanian Dalam Rangka Meningkatkan Kompetensi Penyuluh Pertanian dan Ketua Gabungan Kelompok Tani	60	5
Bimtek Penghitungan Angka Kredit Bagi P2UPD	30	3
Diklat Peningkatan Mutu Guru/Kepala Sekolah Dalam Rangka Mendukung Terwujudnya <i>Smart School</i> Menuju Lampung Berjaya	30	5
Bimtek Penyuluh Anti Korupsi Bagi Guru SMA/SMK 8 Angkatan	240	3

Catatan/Note: -

Sumber/Source: Badan Pengembangan Sumber Daya Manusia Provinsi Lampung/ *Lampung Province Human Resources Development Agency*



## 2.4 KEUANGAN DAERAH GOVERNMENT FINANCE

**Tabel 2.4.1 Realisasi Pendapatan Pemerintah Provinsi Lampung Menurut Jenis Pendapatan (ribu rupiah), 2017-2020**  
*Actual Provincial Government Revenues of Lampung Province by Kind of Revenues (thousand rupiahs), 2017-2020*

Jenis Pendapatan/Kind of Revenues	2017	2018
(1)	(2)	(3)
<b>1. Pendapatan Asli Daerah (PAD)/Regional Revenue</b>	2 750 582 686	2 864 235 753
1.1 Pajak Daerah/Regional Tax	2 451 498 970	2 577 739 718
1.2 Retribusi Daerah/Regional Retribution	1 222 619	7 844 962
1.3 Hasil Perusahaan Milik Daerah dan Pengelolaan Kekayaan Daerah yang Dipisahkan/Regional-Owned Company Revenue and Separated Management of Regional Wealth	27 522 159	27 771 046
1.4 Lain-lain PAD yang Sah/Other Regional Revenue	264 329 688	250 880 027
<b>2. Dana Perimbangan/Balance Funds</b>	4 028 319 626	4 207 157 805
2.1 Bagi Hasil Pajak/Tax Sharing Revenue	144 778 671	122 496 302
2.2 Bagi Hasil Bukan Pajak/Sumber Daya Alam/Non-Tax Sharing Revenue/Natural Resources	104 561 372	93 544 761
2.3 Dana Alokasi Umum/Central Allocation Fund	1 851 595 354	1 854 701 094
2.4 Dana Alokasi Khusus/Special Allocation Fund	1 927 384 229	745 585 221
<b>3. Lain-lain Pendapatan yang Sah/Other Revenue</b>	34 639 836	1 418 420 512
3.1 Pengabdian Hibah/Grant	10 374 402	11 870 119
3.2 Dana Darurat/Emergency Fund	-	-
3.3 Dana Bagi Hasil Pajak dari Provinsi dan Pemerintah Daerah Lainnya/Tax Sharing Revenue from Provincial and Other Regional Governments	-	-
3.4 Dana Penyesuaian dan Otonomi Daerah/Regional Adjustment and Autonomy Fund	7 500 000	-
3.5 Bantuan Keuangan dari Provinsi atau Pemerintah Daerah Lainnya/Financial Assistance from Provincial or Other Regional Governments	16 765 434	15 719 965
3.6 Lainnya/Others	-	1 390 830 427
<b>Jumlah/Total</b>	<b>6 813 542 148</b>	<b>8 489 814 070</b>

Lanjutan Tabel/Continued Table 2.4.1

Jenis Pendapatan/Kind of Revenues	2019	2020
(1)	(4)	(5)
<b>1. Pendapatan Asli Daerah (PAD)/Regional Revenue</b>	3 018 067 291	2 841 758 689
1.1 Pajak Daerah/Regional Tax	2 627 888 230	2 386 345 268
1.2 Retribusi Daerah/Regional Retribution	11 069 478	15 176 408
1.3 Hasil Perusahaan Milik Daerah dan Pengelolaan Kekayaan Daerah yang Dipisahkan/Regional-Owned Company Revenue and Separated Management of Regional Wealth	27 837 905	29 873 631
1.4 Lain-lain PAD yang Sah/Other Regional Revenue	351 271 678	410 363 382
<b>2. Dana Perimbangan/Balance Funds</b>	2 627 195 349	2 461 886 210
2.1 Bagi Hasil Pajak/Tax Sharing Revenue	87 416 097	123 204 760
2.2 Bagi Hasil Bukan Pajak/Sumber Daya Alam/Non-Tax Sharing Revenue/Natural Resources	51 128 239	34 589 203
2.3 Dana Alokasi Umum/General Allocation Fund	1 906 780 297	1 732 551 921
2.4 Dana Alokasi Khusus/Special Allocation Fund	581 870 717	571 540 326
<b>3. Lain-lain Pendapatan yang Sah/Other Revenue</b>	1 621 730 799	1 715 132 356
3.1 Pendapatan Hibah/Grant	11 362 590	8 835 550
3.2 Dana Darurat/Emergency Fund	-	-
3.3 Bagi Hasil Pajak dari Provinsi dan Pemerintah Daerah Lainnya/Tax Sharing Revenue from Provincial and Other Regional Governments	-	-
3.4 Dana Penyesuaian dan Otonomi Daerah/Regional Adjustment and Autonomy Fund	26 756 363	46 434 098
3.5 Bantuan Keuangan dari Provinsi atau Pemerintah Daerah Lainnya/Financial Assistance from Provincial or Other Regional Governments	17 746 959	-
3.6 Lainnya/Others	1 565 864 887	1 659 862 708
<b>Jumlah/Total</b>	<b>7 266 993 439</b>	<b>7 018 777 255</b>

Catatan/Note: -

Sumber/Source: Badan Keuangan dan Aset Daerah Provinsi Lampung/ Regional Financial and Asset Agency of Lampung Province

**Tabel 2.4.2** Realisasi Belanja Pemerintah Provinsi Lampung Menurut Jenis Belanja (ribu rupiah), 2017-2020  
**Actual Provincial Government Expenditures of Lampung Province by Kind of Expenditures (thousand rupiahs), 2017-2020**

Jenis Pendapatan Kind of Revenues	2017	2018
(1)	(2)	(3)
<b>1. Belanja Tidak Langsung/Indirect Expenditure</b>	3 993 213 131	4 345 688 270
1.1 Belanja Pegawai/Employee Expenditure	1 579 565 385	1 660 859 828
1.2 Belanja Bunga/Interest Expenditure		1 784 056
1.3 Belanja Subsidi/Subsidy Expenditure		1 852 031
1.4 Belanja Hibah/Grant Expenditure	1 288 548 794	1 466 423 925
1.5 Belanja Bantuan Sosial/Social Aid Expenditures	4 509 000	529 560
1.6 Belanja Bagi Hasil kepada Provinsi/Kabupaten/Kota/Sharing Expenditure for Provinces/Regencies/Municipalities	1 018 147 806	1 128 477 615
1.7 Belanja Bantuan Keuangan kepada Provinsi/Kabupaten/Kota dan Pemerintah Desa/Social Aid Expenditures for Provinces/Regencies/Municipalities and Village Governments	81 576 898	81 983 574
1.8 Belanja Tidak Terduga/Unexpected Expenditures	20 865 248	3 777 681
<b>2. Belanja Langsung/Direct Expenditures</b>	1 504 140 883	3 193 300 696
2.1 Belanja Pegawai/Employee Expenditure	136 911 774	154 147 096
2.2 Belanja Barang dan Jasa/Goods and Services Expenditure	1 367 228 489	1 309 826 167
2.3 Belanja Modal/Capital Expenditure	620	1 729 327 433
<b>Jumlah/Total</b>	<b>5 497 354 014</b>	<b>7 538 988 966</b>

Lanjutan Tabel/Continued Table 2.4.2

Jenis Pendapatan <i>Kind of Revenues</i>	2019	2020
(1)	(4)	(5)
<b>1. Belanja Tidak Langsung/<i>Indirect Expenditure</i></b>	4 601 397 972	4 551 351 875
1.1 Belanja Pegawai/ <i>Employee Expenditure</i>	1 761 589 035	1 731 078 969
1.2 Belanja Bunga/ <i>Interest Expenditure</i>	33 381 807	31 583 616
1.3 Belanja Subsidi/ <i>Subsidy Expenditure</i>	926 015	-
1.4 Belanja Hibah/ <i>Grant Expenditure</i>	1 529 394 601	1 437 615 494
1.5 Belanja Bantuan Sosial/ <i>Social Aid Expenditures</i>	1 030 000	352 400
1.6 Belanja Bagi Hasil kepada Provinsi/Kabupaten/ Kota/ <i>Sharing Expenditure for Provinces/Regencies/ Municipalities</i>	1 459 179 744	1 231 408 694
1.7 Belanja Bantuan Keuangan kepada Provinsi/ Kabupaten/Kota dan Pemerintah Desa/ <i>Social Aid Expenditures for Provinces/Regencies/Municipalities and Village Governments</i>	15 896 273	-
1.8 Belanja Tidak Terduga/ <i>Unexpected Expenditures</i>	-	119 312 701
<b>2. Belanja Langsung/<i>Direct Expenditures</i></b>	2 457 315 917	2 416 103 473
2.1 Belanja Pegawai/ <i>Employee Expenditure</i>	166 083 743	240 233 396
2.2 Belanja Barang dan Jasa/ <i>Goods and Services Expenditure</i>	1 277 194 649	1 423 341 867
2.3 Belanja Modal/ <i>Capital Expenditure</i>	1 014 037 524	752 528 210
<b>Jumlah/Total</b>	<b>7 058 713 889</b>	<b>6 967 455 348</b>

Catatan/Note: -

Sumber/Source: Badan Keuangan dan Aset Daerah Provinsi Lampung/ *Regional Financial and Asset Agency of Lampung Province*

**Tabel**  
**Table** 2.4.3

**Realisasi Pendapatan dan Belanja Pemerintah Daerah Kabupaten/Kota (ribu rupiah) di Provinsi Lampung, 2019 dan 2020**  
**Actual Revenues and Expenditures of Regency/Municipality Government in Lampung Province (thousand rupiahs), 2019 and 2020**

Kabupaten/Kota Regency/Municipality	2019 <sup>1</sup>	
	Pendapatan Revenues	Belanja Expenditures
(1)	(2)	(3)
Lampung Barat	2 588 849 58,44	2 529 103 615,74
Tanggamus	895 064 057,67	899 657 609,87
Lampung Selatan	1 276 14 223,95	1 193 779 078,71
Lampung Timur	1 241 964 522,62	1 678 742 416,52
Lampung Tengah	946 904 183,52	958 598 521,94
Lampung Utara	1 122 307 632,19	1 126 018 591,76
Way Kanan	2 132 688 979,13	2 086 664 488,10
Tulangbawang	2 279 592 336,84	2 148 229 745,79
Pesawaran	1 775 728 271,78	1 676 300 350,02
Pringsewu	1 398 937 422,54	1 401 165 789,73
Mesuji	927 116 733,84	904 564 346,21
Tulang Bawang Barat	1 279 708 279,53	1 269 927 474,22
Pesisir Barat	831 574 978,36	818 269 505,94
Kota Bandar Lampung	1 188 271 650,88	1 190 187 623,37
Kota Metro	1 711 964 522,62	2 190 661 163,23
<b>Lampung</b>	<b>21 996 888 243,90</b>	<b>22 071 870 321,15</b>

Lanjutan Tabel/Continued Table 2.4.3

Kabupaten/Kota Regency/Municipality	2020 <sup>1</sup>	
	Pendapatan Revenues	Belanja Expenditures
(1)	(4)	(5)
Lampung Barat	2 431 332 238,82	2 470 566 218,63
Tanggamas	817 678 801,92	823 443 249,25
Lampung Selatan	1 117 161 370,20	1 117 334 280,52
Lampung Timur	1 480 942 109,93	1 651 139 836,43
Lampung Tengah	754 370 441,73	810 573 725,98
Lampung Utara	1 010 773 968,85	959 753 165,38
Way Kanan	2 011 080 268,00	2 091 137 257,70
Tulangbawang	2 109 893 792,93	2 221 410 437,18
Pesawaran	1 306 905 400,47	1 282 893 159,14
Pringsewu	1 139 121 648,14	945 567 258,61
Mesuji	917 969 397,67	946 145 312,43
Tulang Bawang Barat	1 273 248 386,84	1 274 376 606,86
Pesisir Barat	805 874 822,65	826 952 987,74
Kota Bandar Lampung	1 116 726 439,72	1 113 067 052,34
Kota Metro	2 138 699 027,60	2 127 384 514,65
<b>Lampung</b>	<b>20 607 676 135,46</b>	<b>20 661 745 062,84</b>

Catatan/Note: -

Sumber/Source: Badan Keuangan dan Aset Daerah Provinsi Lampung/ Regional Financial and Asset Agency of Lampung Province

Tabel  
Table 2.4.4

**Rencana Penerimaan PBB per sektor Menurut Kabupaten/  
Kota di Provinsi Lampung (ribu rupiah), 2020**  
*Property Tax Acceptance Plan by Sector By Regency/  
Municipality in Lampung Province (thousand rupiahs), 2020*

Kabupaten/Kota Regency/ Municipality	Perkebunan Plantation	Perhutanan Forestry	Pertambangan Mineral Mining	Pertambangan Migas Oil and Gas Mining	Pertambangan Panas Bumi Mining Geothermal
(1)	(2)	(3)	(4)	(5)	(6)
Lampung Barat	-	-	-	-	-
Tanggamus	235 155 000	-	654 102 000	-	24 659 045 000
Lampung Selatan	4 698 712 000	-	12 697 08 000	-	40 145 000
Lampung Timur	795 881 000	-	-	-	-
Lampung Tengah	18 552 893 000	-	12 382 000	76 115 000	-
Lampung Utara	3 673 828 000	-	42 216 000	16 884 000	-
Way Kanan	4 321 092 000	1 276 000	142 020 000	-	-
Tulang Bawang	7 709 359 000	-	110 942 000	-	-
Pesawaran	1 288 625 000	-	59 148 000	-	51 580 000
Pringsewu	-	-	-	-	-
Mesuji	3 568 774 000	486 654 000	191 671 000	-	-
Tulang Bawang Barat	1 651 846 000	-	-	-	-
Pesisir Barat	344 233 000	-	57 082 000	-	-
Bandar Lampung	-	-	-	-	-
Metro	-	-	-	-	-
<b>Lampung</b>	<b>51 840 412 000</b>	<b>1 203 930 000</b>	<b>2 558 771 000</b>	<b>92 999 000</b>	<b>24 750 770 000</b>

Gatatan/Note: -

Sumber/Source: Kantor Wilayah Direktorat Jenderal Pajak Bengkulu dan Lampung/ Regional Offices of The Directorate General of Taxes of Bengkulu dan Lampung

**Tabel 2.4.5**  
**Table**

**Realisasi Penerimaan PBB per sektor Menurut Kabupaten/ Kota di Provinsi Lampung (ribu rupiah), 2020**  
**Property Tax Revenues Plan by Sector By Regency/ Municipality in Lampung Province (thousand rupiahs), 2020**

Kabupaten/Kota Regency/ Municipality	Perkebunan Plantation	Perhutanan Forestry	Pertambangan Mineral Mining	Pertambangan Migas Oil and Gas Mining	Pertambangan Panas Bumi Mining Geothermal
(1)	(2)	(3)	(4)	(5)	(6)
Lampung Barat	-	-	-	132 195 376	132 195 376
Tanggamus	679 360 884	-	3 987 658 206	37 899 579 065	-
Lampung Selatan	9 959 754 163	-	80 002 138	-	37 899 579 065
Lampung Timur	1 352 673 561	-	-	-	-
Lampung Tengah	30 784 145 589	-	154 649 404	-	-
Lampung Utara	5 248 037 019	-	81 645 139	-	-
Way Kanan	7 760 865 356	1 205 795 916	53 877 231	-	-
Tulangbawang	13 064 475 740	-	5 321 374	-	-
Pesawaran	3 650 828 304	-	60 902 286	-	-
Pringsewu	-	-	-	-	-
Mesuji	2 371 984 611	727 522 200	15 814 016	-	-
Tulang Bawang Barat	3 937 310 760	-	-	-	-
Pesisir Barat	570 056 326	-	173 702 969	-	-
Kota Bandar Lampung	-	-	54 796 957	-	-
Kota Metro	-	-	-	-	-
<b>Lampung</b>	<b>93 379 662 436</b>	<b>1 993 318 116</b>	<b>5 488 369 690</b>	<b>38 031 774 441</b>	<b>38 031 774 441</b>

Catatan/Note: -

Sumber/SOURCE: Kantor Wilayah Direktorat Jenderal Pajak Lampung dan Bengkulu/ Regional Offices of The Directorate General of Taxes of Lampung and Bengkulu



Tabel  
Table 2.4.6

**Target dan Realisasi Penerimaan Pajak Bumi dan Bangunan di Provinsi Lampung (ribu rupiah), 2020**  
**Target and Realization of Land and Building Taxes in Lampung Province (thousand rupiahs), 2020**

Kabupaten/Kota Regency/Municipality	Pajak Bumi Bangunan Land and Building		Persentase Realisasi Percentage of Realization
	Rencana Penerimaan Revenue Target(000 Rupiahs)	Realisasi Realization (000 Rupiahs)	
(1)	(2)	(3)	(4)
Lampung Barat	-	132 195 376	-
Tanggamus	25 548 302 000	42 566 598 125	167
Lampung Selatan	6 028 065 000	10 859 756 301	180
Lampung Timur	795 280 000	1 352 673 561	170
Lampung Tengah	18 441 900 000	30 938 794 993	166
Lampung Utara	32 928 000	5 329 682 158	143
Way Kanan	5 180 388 000	9 080 538 503	175
Tulangbawang	7 820 301 000	13 069 797 157	167
Pesawaran	1 399 367 000	3 711 900 670	265
Pringsewu	-	-	-
Mesuji	9 247 099 000	17 115 320 827	185
Tulang Bawang Barat	1 651 846 000	3 937 310 760	238
Pesisir Barat	401 315 000	743 759 295	185
Kota Bandar Lampung	-	54 796 957	-
Kota Metro	-	-	-
<b>Lampung</b>	<b>80 446 882 000</b>	<b>138 893 124 683</b>	<b>172,65</b>

Catatan/Note: -

Sumber/Source: Kantor Wilayah Direktorat Jenderal Pajak Lampung dan Bengkulu/ Regional Offices of The Directorate General of Taxes of Lampung and Bengkulu

**Tabel**  
**Table** 2.4.7

**Target dan Realisasi Penerimaan Asli Daerah  
Provinsi Lampung (ribu rupiah), 2020  
Lampung Province Regional Income Target and Realization  
(thousand rupiahs), 2020**

Jenis Penerimaan Type of Receipt	Target Target (000 Rupiahs)	Realisasi Realization (000 Rupiahs)	Persentase Realisasi Percentage of Realization
(1)	(2)	(3)	(4)
<b>Pos Pajak Daerah/Regional Tax</b>			
Pajak Bahan Bakar Kendaraan Bermotor	530 000 000,00	536 825 926,09	101,25
Pajak Air Bawah Tanah/Subsoil Water Tax	-	-	-
Pajak Air Permukaan /Ground Water Tax	4 000 000,00	5 091 629,07	127,29
<b>Pos Lain-Lain Pendapatan/Other Income</b>			
Sumbangan Pihak Ketiga (SP3D)/ Third Party Contribution	13 915 344,74	8 376 370,00	60,20
<b>Pos Bagi Hasil Bukan Pajak/Non-Taxes</b>			
Penerimaan dari Migas/Petroleum Income	36 560 206,10	30 778 059,50	84,18
Bagi Hasil Lura/Tetap/Land Rent	3 10 853,18	228 023,26	73,35
Bagi Hasil Explorasi & Iuran	3 619 541,69	1 421 716,53	39,28
<b>Jumlah/Total</b>	<b>588 405 945,71</b>	<b>582 521 724,45</b>	<b>99,00</b>

Catatan/Note: -

Sumber/Source: Badan Pendapatan Daerah Provinsi Lampung/Regional Income Service of Lampung Province

Tabel  
Table 2.4.8

**Penerimaan Asli Daerah Provinsi Lampung menurut Sumber Dana (ribu rupiah), 2020**  
**Lampung Province Regional Income by Source of Budget (thousand rupiahs), 2020**

Bulan/Month	Sumber Dana				Fund
	Pajak Daerah Regional Taxes	Retribusi Daerah Regional Retribution	Laba BUMD Regional Ownership Business Board Beneficial	Pendapatan Lain-Lain Other Income	
(1)	(2)	(3)	(4)	(5)	
Januari/January	182 133 959,95	537 212,02	-	17 963 974,26	
Februari/February	160 115 713,36	623 649,99	29 729 274,05	61 420 481,60	
Maret/March	164 411 559,93	1 293 365,84	-	46 527 807,16	
April/April	348 879 374,59	445 368,90	-	22 892 442,88	
Mei/May	100 163 524,68	529 339,90	-	22 548 656,80	
Juni/June	141 926 381,74	657 981,30	-	33 062 649,23	
Juli/July	297 293 373,52	697 033,07	75 240,92	37 037 398,16	
Agustus/August	146 845 446,99	844 998,69	65 685,00	34 097 530,62	
September/September	151 767 471,47	1 890 629,26	3 430,65	17 221 235,88	
Oktober/October	274 089 462,64	3 881 581,18	-	23 474 650,71	
November/November	161 578 000,55	1 040 483,60	-	60 728 078,15	
Desember/December	268 248 991,53	3 399 564,07	-	55 157 711,06	
<b>Jumlah/Total</b>	<b>2 386 345 268,30</b>	<b>15 176 408,10</b>	<b>29 873 630,62</b>	<b>432 132 616,52</b>	

Catatan/Note: -

Sumber/Source: Badan Pendapatan Daerah Provinsi Lampung/Regional Income Service of Lampung Province

**Tabel**  
**Table** 2.4.9

**Target dan Realisasi Penerimaan Asli Daerah Provinsi Lampung menurut Jenis Penerimaan (ribu rupiah), 2020**  
**Target and Realization of Regional Original Income of Lampung Province by Type of Income (thousand rupiahs), 2020**

Jenis Penerimaan Type of Receipt	Target Target (000 Rupiahs)	Realisasi Realization (000 Rupiahs)	Persentase Realisasi Percentage of Realization
(1)	(2)	(3)	(4)
Pajak Daerah/Regional Taxes	2 453 824 716,97	2 386 345 268,30	97,25
Retribusi Daerah/Regional Retribution	11 431 298,44	15 176 408,10	132,76
Laba BUMD/Regional Ownership Business Board Beneficial	30 056 449,34	29 873 630,62	99,39
Penerimaan Lain-lain/Other Income	467 089 453,00	432 132 616,52	92,52
<b>Jumlah/Total</b>	<b>2 962 401 917,75</b>	<b>2 863 527 923,56</b>	<b>96,66</b>

Catatan/Note: -

Sumber/Source: Badan Pendapatan Daerah Provinsi Lampung/Regional Income Service of Lampung Province

<https://lampung.bps.go.id>

Tabel  
Table 2.4.10

**Realisasi Pos Pajak Daerah Provinsi Lampung menurut Sumber Dana (ribu rupiah), 2020**  
**Realization of Regional Tax Post of Lampung Province by Source of Budget (thousand rupiahs), 2020**

Bulan/Month	Pajak Kendaraan Bermotor Motor Vehicle Taxes	Bea Balik Nama Kendaraan Bermotor Registration Fee of Motor Vehicle Ownership	Pajak Bahan Bakar Kendaraan Bermotor Petroleum Taxes
(1)	(2)	(3)	(4)
Januari/January	69 505 677,55	61 510 559,00	50 864 864,50
Februari/February	59 427 663,26	52 061 734,00	48 343 852,14
Maret/March	66 017 623,10	53 196 336,75	44 546 241,21
April/April	51 565 135,48	35 015 238,88	44 149 458,59
Mei/May	46 173 601,98	16 900 336,50	36 631 026,78
Juni/June	71 817 704,91	30 951 818,75	38 376 699,23
Juli/July	71 856 021,12	27 902 798,35	38 679 763,30
Agustus/August	68 092 760,60	26 092 903,43	46 038 072,68
September/September	69 886 019,80	32 410 226,00	48 132 993,01
Oktober/October	66 224 264,00	30 714 845,50	47 551 400,47
November/November	75 883 760,35	37 121 778,50	48 148 193,85
Desember/December	68 488 084,26	37 210 986,00	45 163 360,33
<b>Jumlah/Total</b>	<b>786 228 389,43</b>	<b>440 909 561,65</b>	<b>536 625 926,09</b>

Catatan/Note: -

Sumber/Source: Badan Pendapatan Daerah Provinsi Lampung/Regional Income Service of Lampung Province

Lanjutan Tabel/*Continued Table* 2.4.10

Bulan/ <i>Month</i>	Pajak Pengambilan Pemanfaatan Air Bawah Tanah <i>Underground Water Tax</i>	Pajak Pengambilan/Pemanfaatan Air Permukaan Tanah <i>Surface Water Tax</i>
(1)	(5)	(6)
Januari/ <i>January</i>	-	452 858,91
Februari/ <i>February</i>	-	262 463,97
Maret/ <i>March</i>	-	651 358,87
April/ <i>April</i>	-	319 976,81
Mei/ <i>May</i>	-	458 558,79
Juni/ <i>June</i>	-	780 166,84
Juli/ <i>July</i>	-	436 438,64
Agustus/ <i>August</i>	-	331 710,28
September/ <i>September</i>	-	338 232,66
Oktober/ <i>October</i>	-	263 679,13
November/ <i>November</i>	-	424 267,85
Desember/ <i>December</i>	-	371 916,35
<b>Jumlah/<i>Total</i></b>	<b>-</b>	<b>5 091 629,07</b>

Catatan/*Note* -Sumber/*Source*: Badan Pendapatan Daerah Provinsi Lampung/*Regional Income Service of Lampung Province*

**Tabel 2.4.11 Target dan Realisasi Pos Pajak Provinsi Lampung menurut Jenis Penerimaan (ribu rupiah), 2020**  
**Target and Realization of Regional Tax Post by Type of Income in Lampung Province (thousand rupiahs), 2020**

Jenis Penerimaan <i>Type of Receipt</i>	Pos Pajak Daerah <i>Regional Taxes</i>		
	Target <i>Target (000 Rupiahs)</i>	Realisasi <i>Realization (000 Rupiahs)</i>	Persentase Realisasi <i>Percentage of Realization</i>
(1)	(2)	(3)	(4)
Pajak Kendaraan Bermotor/ <i>Motor Vehicle Taxes</i>	720 000 000,00	786 228 389,43	109,20
Bea Balik Nama Kendaraan Bermotor/ <i>Registration Fee of Motor Vehicle Ownership</i>	624 000 000,00	440 909 561,65	70,66
Pajak Pengambilan/ <i>Pemanfaatan Air Bawah Tanah</i>	400 000,00	5 091 629,07	127,29
Pajak Pengambilan/ <i>Pemanfaatan Air Permukaan Tanah</i>	-	-	-
Pajak Bahan Bakar Kendaraan Bermotor/ <i>Vehicles Petroleum Taxes</i>	530 000 000,00	536 625 926,09	101,25
<b>Jumlah/Total</b>	<b>1 878 000 000,00</b>	<b>1 768 855 506,24</b>	<b>94,19</b>

Catatan: -

Sumber: Badan Pendapatan Daerah Provinsi Lampung/*Regional Income Service of Lampung Province*

# 3

## PENDUDUK DAN KETENAGAKERJAAN

*Population and Employment*

<https://lampung.bps.go.id>





## Jumlah Penduduk berdasarkan Kabupaten/Kota di Provinsi Lampung, 2020 Population by Regency/Municipality in Lampung, 2020

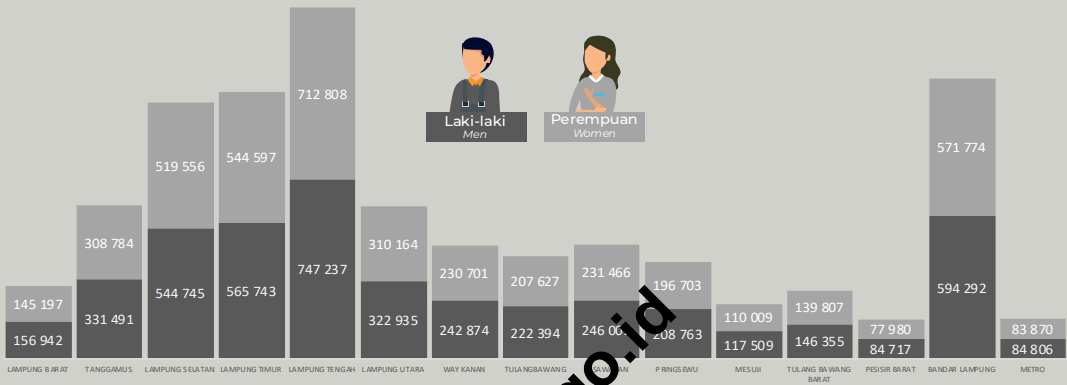

Sumber/Source: BPS, Sensus Penduduk 2020/BPS-Statistics Indonesia, 2020 Population Census

Penduduk Provinsi Lampung berdasarkan Sensus Penduduk tahun 2020 sebanyak 9.007.848 jiwa. Kabupaten Lampung Tengah menjadi wilayah dengan jumlah penduduk terbanyak yaitu 1.460.045 jiwa.

The population of Lampung Province based on the 2020 Population Census is 9,007,848 people. Central Lampung Regency is the region with the largest population with 1,460,045 people.

## Jumlah Penduduk Angkatan Kerja Menurut Jenis Kegiatan Selama Seminggu yang Lalu dan Jenis Kelamin di Provinsi Lampung, 2020 Population Economically Active and Over by Type of Activity During The Previous Week and by Gender in Lampung Provinsi, 2020



## Penduduk Berumur 15 Tahun Ke Atas yang Bekerja Selama Seminggu yang Lalu Menurut Status Pekerjaan Utama di Provinsi Lampung, 2020 Population 15 Years of Age and Over who Worked During The Previous Week by Main Employment Status, 2020

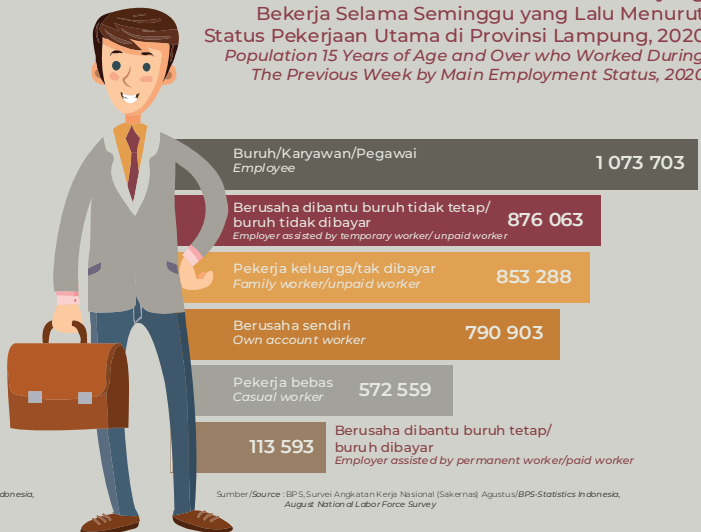

Sumber/Source: BPS, Survei Angkatan Kerja Nasional (Sakernas) Agustus/BPS-Statistics Indonesia, August; National Labor Force Survey

Sumber/Source: BPS, Survei Angkatan Kerja Nasional (Sakernas) Agustus/BPS-Statistics Indonesia, August; Nation of Labor Force Survey

## PENJELASAN TEKNIS

## TECHNICAL NOTES

1. Salah satu sumber data kependudukan adalah sensus penduduk yang dilaksanakan setiap sepuluh tahun sekali. Sensus penduduk telah dilaksanakan sebanyak tujuh kali sejak Indonesia merdeka, yaitu tahun 1961, 1971, 1980, 1990, 2000, 2010, dan 2020. Keenam sensus penduduk sebelumnya dilaksanakan dengan menggunakan metode tradisional, yaitu mencatat setiap penduduk dari rumah ke rumah. Pertama kalinya dalam sejarah sensus penduduk di Indonesia, Sensus Penduduk 2020 (SP2020) menggunakan metode kombinasi yaitu dengan memanfaatkan data Administrasi Kependudukan (Adkensus) dari Direktorat Jenderal Kependudukan dan Pencatatan Sipil (Ditjen Dukcapil), Kementerian Dalam Negeri (Kemendagri) sebagai data dasar pelaksanaan SP2020. Hal ini dirancang dan dilaksanakan sebagai upaya untuk mewujudkan SATU DATA KEPENDUDUKAN INDONESIA". Cakupan penduduk pada SP2020 adalah seluruh penduduk yang tinggal di wilayah teritorial Indonesia, mencakup Warga Negara Indonesia (WNI) dan Warga Negara Asing (WNA) yang telah menetap atau berencana menetap di wilayah Indonesia selama minimal satu tahun. WNI yang dicakup juga termasuk mereka yang berada di luar negeri,

1. *One of the main source of demographic data is population census, which is conducted every ten years. Population Census has been conducted seven times since Indonesia's independence: 1961, 1971, 1980, 1990, 2000, 2010, and 2020. The previous six population censuses were carried out using the traditional method, canvassing each person door-to-door. For the first time in the history of the population census in Indonesia, the 2020 Population Census (SP2020) used a combined method, that is utilizing Population Administration data managed by the Directorate General of Population and Civil Registration of the Ministry of Home Affairs as the basic data for the population census. This is designed and implemented as an effort to realize "ONE INDONESIAN POPULATION DATA". The target for population coverage in Population Census 2020 is all residents who live in Indonesia's territory, including Indonesian citizens (WNI) and foreign citizens (WNA) who have stayed or plan to stay in Indonesian territory for at least one year. The Indonesian citizens who are covered also include those who are abroad, namely members of the Diplomatic Corps of the Republic of Indonesia and their families abroad and members of the TNI/POLRI and their families who are carrying out Peacekeeping Missions abroad. Data collection*

yaitu Anggota Korps Diplomatik Republik Indonesia beserta keluarganya di luar negeri dan Anggota TNI/POLRI beserta keluarganya yang sedang melakukan misi perdamaian di luar negeri. Pengumpulan data dalam SP2020 dilakukan dengan berbagai moda yaitu Sensus Penduduk Online, Drop Off-Pick Up (DOPU) Kuesioner, dan wawancara. Adanya pandemi Coronavirus Disease (COVID-19) yang dihadapi dunia sejak awal 2020 mendorong banyak kantor statistik nasional (National Statistics Office–NSO) untuk melakukan penyesuaian tata kelola penyelenggaraan Sensus Penduduk, termasuk juga BPS. Penilaian penduduk semula direvisi dengan wawancara dan membagi wilayah menjadi dua zona dengan mempertimbangkan ketersediaan akses internet, yaitu zona yang menggunakan kuesioner kertas (Paper and Pencil Interviewing, PAPI) dan zona yang menggunakan elektronik (Computer Assisted Personal Interviewing, CAPI). Dengan adanya tata kelola baru, pendataan penduduk dibagi menjadi tiga zona, yaitu Zona 1 DOPU, Zona 2 Non-DOPU, dan Zona 3 Wawancara. Dalam publikasi ini, data yang disajikan merupakan hasil SP2010 (Mei) dan hasil SP2020 (September).

2. Penduduk Indonesia adalah semua orang yang berdomisili di wilayah teritorial Indonesia, men-

*in SP2020 is carried out in various modes, namely Online Population Census, Drop Off-Pick Up (DOPU) Questionnaires, and interviews. The existence of the Coronavirus Disease (COVID-19) pandemic facing the world since the beginning of 2020 has prompted many national statistical offices (NSO) to make adjustments to the governance of the implementation of the Population Census, including BPS-Statistics Indonesia. Population data collecting is originally planned by interviewing and dividing the area into two zones taking into account the availability of internet access, namely the zone that using paper questionnaires (Paper and Pencil Interviewing, PAPI) and the zone that using electronics (Computer Assisted Personal Interviewing, CAPI). With the adjusted business processes, population data collecting is divided into three zones, namely Zone 1 DOPU, Zone 2 Non-DOPU, and Zone 3 Interview. In this publication, the data presented are the SP2010.*

2. *The population of Indonesia are all people who live in Indonesia's territory, including Indonesian citizens and foreign citizens who have lived for one year or more or plan to stay in Indonesian territory for at least one year. In the previous census the time reference in the population concept was six months. This change is based on Law no. 24 of 2013 con-*

cakup Warga Negara Indonesia (WNI) dan Warga Negara Asing (WNA) yang telah menetap selama satu tahun atau lebih atau berencana menetap di wilayah Indonesia selama minimal satu tahun. Pada sensus sebelumnya referensi waktu dalam konsep kependudukan adalah enam bulan. Perubahan ini didasari oleh UU No. 24 Tahun 2013 tentang Perubahan atas UU No. 23 Tahun 2006 tentang Administrasi Kependudukan pada Pasal 15.

3. Laju pertumbuhan penduduk per tahun adalah angka yang menunjukkan rata-rata tingkat pertambahan penduduk per tahun dalam jangka waktu tertentu. Angka ini dinyatakan sebagai persentase dari penduduk dasar. Metode penghitungan laju pertumbuhan penduduk yang digunakan oleh BPS adalah metode geometrik.
4. Kepadatan penduduk adalah ukuran persebaran penduduk yang menunjukkan jumlah penduduk untuk setiap kilometer persegi luas wilayah.
5. Rasio jenis kelamin adalah perbandingan antara jumlah penduduk laki-laki dan jumlah penduduk perempuan pada suatu daerah dan waktu tertentu, yang biasanya dinyatakan dalam banyaknya penduduk laki-laki per 100 perempuan.

*cerning Amendments to Law no. 23 of 2006 concerning Population Administration in Article 15.*

*Annual population growth rate is a number that shows the average rate of population growth per year in a certain period of time. This rate is a percentage of the basic population. The method used by Statistics Indonesia is the geometric method*

4. *Population density is a measure of the distribution of the population which shows the total population for each square kilometer of area.*
5. *Sex ratio is the ratio between total male population and total female population in a certain area and at a certain time, which is usually stated in the number of male residents per 100 female.*

6. Migran seumur hidup adalah penduduk yang pada saat pencacahan tinggal di provinsi yang berbeda dari provinsi tempat lahirnya.
7. Migran risen adalah penduduk yang pada saat pencacahan tinggal di provinsi yang berbeda dari provinsi tempat tinggal lima tahun yang lalu.
8. Sumber utama data ketenagakerjaan adalah Survei Angkatan Kerja Nasional (Sakernas). Survei ini khusus dirancang untuk mengumpulkan informasi/data ketenagakerjaan. Pada beberapa survei sebelumnya, pengumpulan data ketenagakerjaan dipadukan dalam kegiatan lainnya, seperti Survei Sosial Ekonomi Nasional (Sensus), Sensus Penduduk (SP), dan Survei Penduduk Antar-sensus (SUPAS). Sakernas pertama kali diselenggarakan pada tahun 1976, kemudian dilanjutkan pada tahun 1977 dan 1978. Pada tahun 1986–1993, Sakernas diselenggarakan secara triwulanan, sejak tahun 1994–2001, Sakernas dilaksanakan secara tahunan, yaitu setiap bulan Agustus. Pada tahun 2002–2004, di samping Sakernas Tahunan dilakukan pula Sakernas Triwulanan. Pada tahun 2005–2010, pengumpulan data Sakernas dilaksanakan secara semesteran pada Feb-
6. *Lifetime migrant is a person whose province of residence at the time of enumeration differs from his/her province of birth.*
7. *Recent migrant is a person whose province of residence at the time of enumeration differs from his/her province of residence 5 years ago*
8. *The main source of employment data is National Labour Force Survey (Sakernas). This survey is specifically designed to collect information on labour force statistics. Previously, the collection of such data was integrated with other surveys, such as National Socioeconomic Survey (Susenas), Population Census (SP), and Intercensal Population Survey (SUPAS). The first Sakernas was conducted in 1976, then conducted annually during the period 1977–1978. During 1986–1993, Sakernas was conducted quarterly in all provinces in Indonesia, only since 1994 until 2001 Sakernas was conducted yearly, every August of the year. During the period 2002–2004, besides a yearly Sakernas, BPS also conducted a quarterly Sakernas. During the period 2005–2010, Sakernas has been conducted in semester period, i.e. February (First Semester) and August (Second Semester). During 2011-2014, Sakernas is*

ruari (Semester I) dan Agustus (Semester II). Tahun 2011–2014, Sakernas dilaksanakan Triwulanan, yaitu Februari (Triwulan I), Mei (Triwulan II), Agustus (Triwulan III), dan November (Triwulan IV). Sakernas Triwulanan ini dimaksudkan untuk memantau indikator ketenagakerjaan secara dini di Indonesia yang mengacu pada The Key Indicators of the Labour Market (KILM) yang direkomendasikan oleh The International Labour Organization (ILO). Mulai tahun 2015, pengumpulan data Sakernas dilaksanakan kembali secara semesteran pada Februari (Semester I) dan Agustus (Semester II).

Sejak Sakernas 2001 konsep status pekerjaan dan pengangguran mengalami perluasan dan pemertumbuhan. Status pekerjaan yang pada Sakernas 2000 hanya 5 kategori, mulai tahun 2001 ditambahkan kategori baru, yaitu: pekerja bebas di pertanian dan pekerja bebas di nonpertanian. Selain itu, dalam rangka menyesuaikan dengan konsep ILO, konsep pengangguran terbuka diperluas, yaitu di samping mencakup penduduk yang aktif mencari pekerjaan, mencakup pula kelompok penduduk yang sedang mempersiapkan usaha/pekerjaan baru, kelompok penduduk yang tidak mencari

*conducted on a quarterly basis ie: February (First Quarter), May (Second Quarter), August (Third Quarter), and November (Fourth Quarter). A Quarterly Sakernas is aimed to monitor the prompt indicators of Indonesian labour market which referred to The Key Indicators of the Labour Market (KILM) recommended by The International Labour Organization (ILO). Since 2015, the Sakernas has been conducted on biannual basis again, the first semester on February and the later semester on August.*

*Since Sakernas 2001, the concept of employment status and unemployment was revised. The employment status previously covered only 5 categories, but since 2001 two new categories of casual employee both in agriculture and non-agriculture sectors have been added. In addition, to adapt the ILO concept, the concept of unemployment was also extended. Unemployment covers population who were looking for work, population who were establishing a new business/firm/establishment, discouraged job seekers, and those who were not actively looking for work with the reason of already having job but not starting to work (future starter). The results of Sakernas for first semester (February 2020 were presented at provincial level (sample size 75,000 households),*

pekerjaan karena merasa tidak mungkin mendapatkan pekerjaan, serta kelompok penduduk yang tidak aktif mencari pekerjaan dengan alasan sudah mempunyai pekerjaan, tetapi belum mulai bekerja.

Hasil Sakernas Semester I (Februari 2020) disajikan sampai tingkat provinsi (jumlah sampel 75.000 rumah tangga). Sementara itu, Sakernas Semester II (Agustus 2020) disajikan sampai tingkat kabupaten/kota dengan jumlah sampel sebesar 300.000 rumah tangga. Tingkat pemasukan dokumen pada Sakernas Agustus 2020 sebesar 100,76 persen. Mulai Sakernas Agustus 2020, penghitungan indikator menggunakan penjabang hasil proyeksi penduduk Survei Penduduk Antar Sensus (SUPAS) 2015.

9. Penduduk usia kerja adalah penduduk yang berumur 15 tahun ke atas.
10. Angkatan kerja adalah penduduk usia kerja (15 tahun ke atas) yang bekerja, punya pekerjaan namun sementara tidak bekerja, dan pengangguran.
11. Bekerja adalah kegiatan ekonomi yang dilakukan oleh seseorang dengan maksud memperoleh atau membantu memperoleh pendapatan

while for the second semester (August 2020) were presented up to regency/municipal level (sample size 300,000 households). The response rate for August 2020 Sakernas was 100.76 percent. Starting from Sakernas August 2020, the calculation of indicators uses a weighting of the population projection results of the Intercensal Population Survey (SUPAS) 2015.

9. Working age population is persons of 15 years and over.
10. Labor force or economically active are persons of 15 years and over, who in the previous week were working, temporarily absent from work but having jobs, and unemployment.
11. Working means an activity done by a person who worked intended to earn income by doing work or helping to do work at least one hour continuously during the

atau keuntungan dan lamanya bekerja paling sedikit 1 jam secara terus menerus dalam seminggu yang lalu (termasuk pekerja keluarga tanpa upah yang membantu dalam suatu usaha/kegiatan ekonomi).

12. Jumlah jam kerja seluruhnya adalah jumlah jam kerja yang digunakan untuk bekerja (tidak termasuk jam kerja istirahat resmi dan jam kerja yang digunakan untuk hal-hal di luar pekerjaan).
13. Lapangan usaha adalah bidang kegiatan dari pekerjaan/tempat bekerja di mana seseorang bekerja. Klasifikasi lapangan usaha mengikuti Klasifikasi Baku Lapangan Usaha Indonesia (KBLI) dalam 1 digit.
14. Status pekerjaan adalah kedudukan seseorang dalam unit usaha/kegiatan dalam melakukan pekerjaan.
15. Berusaha sendiri adalah bekerja atau berusaha dengan menanggung risiko secara ekonomis, yaitu dengan tidak kembalinya ongkos produksi yang telah dikeluarkan dalam rangka usahanya tersebut, serta tidak menggunakan pekerja dibayar maupun pekerja tak dibayar, termasuk yang sifat pekerjaannya memerlukan teknologi atau keahlian khusus.

*reference week (including unpaid family worker/s for any economic activity).*

12. *Total working hours is the total hours spent by an employee to perform all jobs (excluding the time used for other activities which are not classified as work).*
13. *Industry is field of a person's activity or establishment. The classification of industries refers to the Indonesia Standard Industrial Classification (KBLI) in one digit.*
14. *Employment status is the status of a person at his place of work or establishment where he was employed.*
15. *Own-account worker is a person who works at her/his own risk without assisted by paid per mount worker or unpaid worker include technical job or skill job.*



16. Berusaha dibantu buruh tidak tetap/buruh tak dibayar adalah bekerja atau berusaha atas risiko sendiri, dan menggunakan buruh/pekerja tak dibayar dan atau buruh/pekerja tidak tetap.
17. Berusaha dibantu buruh tetap/ buruh dibayar adalah bekerja atau berusaha atas risiko sendiri, dan menggunakan buruh/pekerja dibayar dan atau buruh/pekerja tetap.
18. Buruh/Karyawan/Pegawai adalah seseorang yang bekerja pada orang lain atau instansi/kantor/ perusahaan secara tetap dengan menerima upah/gaji, baik berupa uang maupun barang. Buruh yang tidak mempunyai majikan tetap tidak digolongkan sebagai buruh/karyawan/pegawai, tetapi sebagai pekerja bebas. Seseorang dianggap memiliki majikan tetap jika memiliki satu majikan (orang/ rumah tangga) yang sama dalam sebulan terakhir. Apabila majikan pada instansi/lembaga, boleh lebih dari satu.
19. Pekerja Bebas adalah seseorang yang bekerja pada orang lain/ majikan/institusi yang tidak tetap (lebih dari satu majikan dalam sebulan terakhir) yang mencakup pertanian maupun nonpertanian, baik berupa usaha rumah tangga maupun bukan usaha rumah tangga atas dasar balas jasa dengan menerima upah atau imbalan, baik berupa uang maupun barang, dan
16. *Employer assisted by temporary worker/unpaid worker is a person who works at her/his own risk and assisted by temporary worker/unpaid worker.*
17. *Employer assisted by permanent worker/paid worker is a person who does his/her business at her/ his own risk at least one assisted by paid permanent worker.*
18. *Employee is a person who work permanently for other people or institution/office/company and gains some money/cash or goods as wage/salary. Labor who have no permanent employer is not categorized as a laborer/worker/employee but casual worker. A laborers in general is considered to have a permanent employer if he has the same employer during the past month. If the employer is an institution, more than one employer is allowed.*
19. *Casual Worker is a person who does not work permanently for other people/employer/institution (more than one employer during the last one month) which includes agricultural or non agricultural sector either home industry or not home industry based on remuneration paid with money or goods, and based on daily or contract payment system. Agricultural: industry covers*

baik dengan sistem pembayaran harian maupun borongan. Usaha pertanian meliputi: pertanian tanaman pangan, perkebunan, kehutanan, peternakan, perikanan dan perburuan, termasuk jasa pertanian. Usaha nonpertanian meliputi: usaha di sektor pertambangan, sektor industri, sektor listrik, gas dan air, sektor konstruksi/bangunan, sektor perdagangan, sektor angkutan, pergudangan dan komunikasi, sektor keuangan, asuransi, usaha persewaan bangunan, tanah dan jasa perusahaan, sektor jasa kemasyarakatan, sosial dan perorangan.

*food-based agricultural, plantation, forestry, breeding, fishery, including agricultural services. Non-agricultural: industry covers industries in mining, electricity, gas, water, building construction, trade, transportation, warehousing and communication, financial, insurance, property leasing and services industry, public services, social and individual services.*

20. Pekerja keluarga/tak dibayar adalah seseorang yang bekerja membantu orang lain yang berusaha dengan tidak mendapat upah/gaji, baik berupa uang maupun barang.
21. Mulai tahun 2017, sumber utama data upah berasal dari hasil Survei Angkatan Kerja Nasional (Sakernas). Hal ini berbeda dengan tahun-tahun sebelumnya dimana sumber utama data upah berasal dari Survei Upah Buruh (SUB) yang berbasis perusahaan. Sakernas merupakan survei berbasis rumah tangga yang dilaksanakan secara semesteran pada bulan Februari dan Agustus di seluruh Indonesia.
22. Data yang ditampilkan adalah upah buruh untuk pekerja berstatus buruh (sebagai pendeka-
20. *Unpaid/contributing family worker is a person who works for other people without pay in cash or goods.*
21. *Since in 2017, the main source of data on wages are from the Indonesian Labor Force Survey (Sakernas). This is different from the previous years where the main source of data on wages came from the Labour Wage Survey which is an establishment-based survey. Sakernas is household-based survey and conducted semi-annually in February and August throughout Indonesia.*
22. *Data presented are the wage of employee (as an approach for wage/salary of employee in the formal sector) and income for own-account work-*

tan untuk penghitungan upah/gaji pekerja di sektor formal) dan pendapatan untuk pekerja non-buruh yang terdiri dari pekerja yang berstatus berusaha sendiri, pekerja bebas di pertanian, dan pekerja bebas di nonpertanian (sebagai pendekatan untuk penghitungan pendapatan/penghasilan bersih pekerja di sektor informal.

23. Pendapatan/penghasilan bersih sebulan adalah pendapatan/penghasilan/imbalan/balas jasa selama sebulan yang lalu, baik berupa uang maupun barang yang diterima oleh seseorang yang bekerja dengan status berusaha sendiri, pekerja bebas di pertanian, atau pekerja bebas di nonpertanian.
24. Upah/gaji bersih sebulan merupakan imbalan/balas jasa yang diterima selama sebulan yang lalu baik berupa uang maupun barang yang dibayarkan oleh perusahaan/kantor/majikan dari pekerjaan utama kepada buruh/karyawan/pegawai. Komponen upah/gaji mencakup gaji dan tunjangan tidak termasuk upah lembur, bonus, tunjangan transportasi, dan tunjangan makan. Status pekerjaan adalah kedudukan seseorang dalam unit usaha/kegiatan dalam melakukan pekerjaan. Dibayar, termasuk yang sifat pekerjaannya memerlukan teknologi atau keahlian khusus.
23. *Net income per month is last month income in the form of money or goods received by someone who worked as own-account worker, casual employee in agriculture, or casual employee in non-agriculture.*
24. *Net wage/salary per month is wage received during last month, in the form of money or goods, paid by the company/agency/employer to the employee for the major work done. The components of wage include salary and benefits, without overtime pay, bonus, transportation allowance and meal allowance.*

**ULASAN**

Penduduk Provinsi Lampung berdasarkan sensus penduduk tahun 2020 sebanyak 9.007.848 jiwa yang terdiri atas 4.616.805 jiwa penduduk laki-laki dan 4.391.043 jiwa penduduk perempuan. Dibandingkan dengan hasil sensus penduduk penduduk tahun 2010, penduduk Lampung mengalami pertumbuhan sebesar 1,65 persen. Sementara itu besarnya angka rasio jenis kelamin tahun 2020 penduduk laki-laki terhadap penduduk perempuan sebesar 105. Kepadatan penduduk di Provinsi Lampung tahun 2020 mencapai 268 jiwa/km<sup>2</sup>. Kepadatan Penduduk di 15 kabupaten/kota cukup beragam dengan kepadatan penduduk tertinggi terletak di Kota Bandar Lampung dengan kepadatan sebesar 6.361 jiwa/km<sup>2</sup> dan terendah di Kabupaten Pesisir Barat sebesar 54 jiwa/Km<sup>2</sup>.

Jumlah penduduk yang berumur 15 tahun keatas yang merupakan angkatan kerja di Provinsi Lampung pada tahun 2020 mencapai 4.489.677 jiwa dari 6.399.544 penduduk. Tingkat Partisipasi Angkatan Kerja Agustus 2020 mencapai 70,16. Jumlah pengangguran terbuka sebanyak 209.568 jiwa.

**DESCRIPTION**

*Lampung population based population projections for 2020 were 9,007,848 people consisting of 4,616,805 inhabitants of the male and 4,391,043 female. This compares with a total Lampung Province Population in 2010, the Population growth of Lampung are 1.65 percent. While the magnitude of the sex ratio in 2020 the male population towards the female population are 105. Population density of Lampung Province in 2020 reached 268 people/km<sup>2</sup>. Population density in 15 regency/municipality are quite diverse with the highest population density of regency/municipality is located in the Bandar Lampung Municipality with the number of density are 6,361 people/km<sup>2</sup> and the lowest in Pesisir Barat Regency with 54 people/km<sup>2</sup>.*

*Population aged 15 years and over that is labor force of Lampung Province in 2020 reached 4,489,677 people from 6,399,544 people. Economically Active Participation Rate of Lampung Province reached 70.16. Unemployment about 209,568 people*

**Gambar** 3.1  
**Figures**

**Piramida Penduduk Provinsi Lampung, 2020**  
**Lampung Province Population Pyramid, 2020**

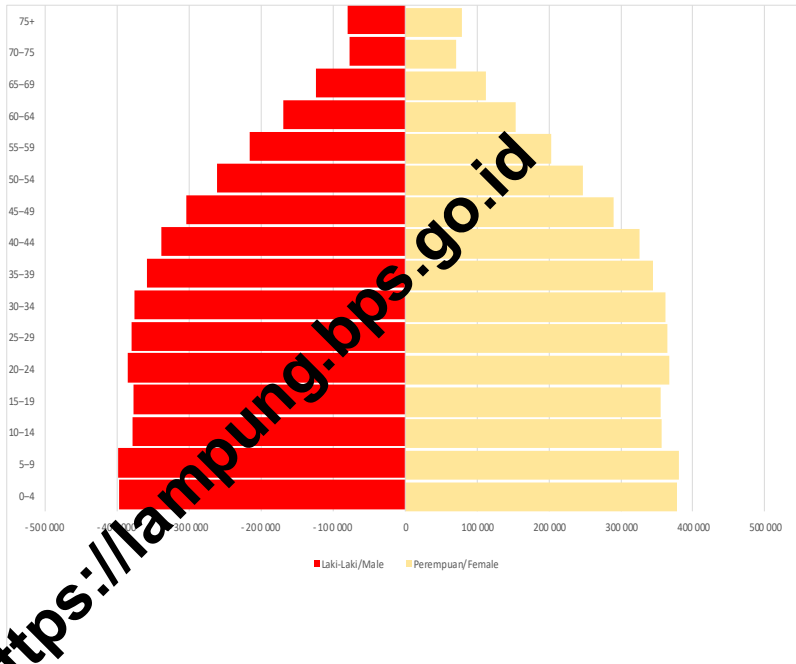

Sumber/Source : Hasil Perapihan Umur dari Data Administratif dan SP2020 (September)/The Result of Smoothing Single Year of Age from Administrative Data and the 2020 Population Census (September)

**3.1 PENDUDUK  
POPULATION**

**Tabel 3.1.1 Penduduk, Laju Pertumbuhan Penduduk, Distribusi Persentase Penduduk, Kepadatan Penduduk, Rasio Jenis Kelamin Penduduk Menurut Kabupaten/Kota di Provinsi Lampung, 2010 dan 2020**  
*Population, Population Growth Rate, Percentage Distribution of Population, Population Density, and Population Sex Ratio by Regency/Municipality in Lampung Province, 2010 and 2020*

Kabupaten/Kota Regency/Municipality	Penduduk (ribu) Population (thousand)	
	2010 <sup>1</sup>	2020 <sup>2</sup>
(1)	(2)	(3)
Lampung Barat	177,30	302,14
Tanggamus	536,61	640,28
Lampung Selatan	912,49	1 064,30
Lampung Timur	951,64	1 110,34
Lampung Tengah	1 170,72	1 460,05
Lampung Utara	584,28	633,10
Way Kanan	406,12	473,58
Tulang Bawang	397,91	430,02
Pesawaran	398,85	477,47
Pringseloa	365,37	405,47
Metro	187,41	227,52
Tulang Bawang Barat	250,71	286,16
Pesisir Barat	141,74	162,70
Kota Bandar Lampung	881,80	1 166,07
Kota Metro	145,47	168,68
<b>Lampung</b>	<b>7 608,41</b>	<b>9 007,85</b>

Lanjutan Tabel/*Continued Table* 3.1.1

Kabupaten/Kota Regency/Municipality	Laju Pertumbuhan Penduduk per Tahun Annual Population Growth Rate (%)	
	2000–2010	2010–2020
(1)	(4)	(5)
Lampung Barat	1,16	0,83
Tanggamus	1,45	1,72
Lampung Selatan	1,38	1,50
Lampung Timur	0,79	1,50
Lampung Tengah	1,01	2,16
Lampung Utara	0,84	0,78
Way Kanan	1,38	1,50
Tulang Bawang	2,63	0,75
Pesawaran	1,33	1,76
Pringsewu	0,57	1,01
Mesuji	1,17	1,89
Tulang Bawang Barat	1,19	1,29
Pematang Sari	1,39	1,34
Kota Bandar Lampung	1,61	2,74
Kota Metro	1,96	1,44
<b>Lampung</b>	<b>1,24</b>	<b>1,65</b>

Lanjutan Tabel/*Continued Table* 3.1.1

Kabupaten/Kota <i>Regency/Municipality</i>	Persentase Penduduk <i>Percentage of Total Population</i>	
	2010 <sup>1</sup>	2020 <sup>2</sup>
(1)	(6)	(7)
Lampung Barat	3,65	3,35
Tanggamus	7,05	7,11
Lampung Selatan	11,99	11,82
Lampung Timur	12,51	12,33
Lampung Tengah	15,39	16,21
Lampung Utara	7,68	7,03
Way Kanan	5,34	5,26
Tulang Bawang	5,23	4,77
Pesawaran	5,24	5,30
Pringsewu	4,8	4,50
Mesuji	2,46	2,53
Tulang Bawang Barat	3,3	3,18
Pesisir Barat	1,86	1,81
Kota Bandar Lampung	11,59	12,95
Kota Metro	1,91	1,87
<b>Lampung</b>	<b>100,00</b>	<b>100,00</b>



Lanjutan Tabel/*Continued Table* 3.1.1

Kabupaten/Kota <i>Regency/Municipality</i>	Kepadatan Penduduk per km <sup>2</sup> <i>Population Density per sq.km</i>	
	2010 <sup>1</sup>	2020 <sup>2</sup>
(1)	(8)	(9)
Lampung Barat	130,88	142,60
Tanggamus	185,67	302,19
Lampung Selatan	411,12	479,53
Lampung Timur	246,24	500,27
Lampung Tengah	257,64	321,31
Lampung Utara	230,98	139,33
Way Kanan	111,04	129,48
Tulang Bawang	128,73	117,57
Pesawaran	312,04	373,54
Pringsewu	594,60	317,21
Mesuji	84,98	103,17
Tulang Bawang Barat	194,99	129,76
Pesisir Barat	47,44	54,45
Kota Bandar Lampung	4 810,44	6 361,17
Kota Metro	1 988,67	2 305,89
<b>Lampung</b>	<b>226,75</b>	<b>268,46</b>

Lanjutan Tabel/*Continued Table* 3.1.1

Kabupaten/Kota <i>Regency/Municipality</i>	Rasio Jenis Kelamin <i>Population Sex Ratio</i>	
	2010 <sup>1</sup>	2020 <sup>2</sup>
(1)	(11)	(12)
Lampung Barat	114,33	108,09
Tanggamus	109,83	107,35
Lampung Selatan	106,36	104,85
Lampung Timur	105,55	103,88
Lampung Tengah	104,60	104,83
Lampung Utara	104,22	104,12
Way Kanan	107,12	105,28
Tulang Bawang	108,23	107,11
Pesawaran	107,06	106,28
Pringsewu	105,97	106,13
Mesuji	110,55	106,82
Tulang Bawang Barat	106,11	104,68
Pesisir Barat	111,39	108,64
Kota Bandar Lampung	102,32	103,94
Kota Metro	100,80	101,12
<b>Lampung</b>	<b>106,09</b>	<b>105,14</b>

Catatan/Note: <sup>1</sup> Hasil SP2010 (Mei)/ *The result of the 2010 Population Census (May)*

<sup>2</sup> Hasil SP2020 (September)/ *The result of the 2020 Population Census (September)*

Sumber/Source: BPS, Sensus Penduduk (SP) 2010 dan 2020/BPS-*Statistics Indonesia, 2010 and 2020 Population Census*

**Tabel**  
**Table** 3.1.2

**Jumlah Penduduk Menurut Kelompok Umur dan Jenis Kelamin di Provinsi Lampung, 2020**  
**Population by Age Groups and Sex in Lampung Province, 2020**

Kelompok Umur Age Groups	Jenis Kelamin/Sex		
	Laki-Laki Male	Perempuan Female	Jumlah Total
(1)	(2)	(3)	(4)
0-4	397 191	378 694	775 885
5-9	398 479	380 532	779 011
10-14	378 675	356 041	734 716
15-19	376 921	355 348	732 269
20-24	384 773	366 778	751 551
25-29	386 744	364 378	744 732
30-34	375 931	362 015	737 946
35-39	357 928	344 867	702 795
40-44	338 360	325 716	664 076
45-49	303 129	290 418	593 547
50-54	260 430	247 065	507 495
55-59	215 875	202 663	418 538
60-64	168 410	154 104	322 514
65-69	123 169	112 414	235 583
70-74	77 452	70 543	147 995
75+	79 728	79 467	159 195
<b>Jumlah/Total</b>	<b>4 616 805</b>	<b>4 391 043</b>	<b>9 007 848</b>

Gatatan/Note: ...

Sumber/Source: Hasil Perapihan Umur dari Data Administratif dan SP2020 (September)/The Result of Smoothing Single Year of Age from Administrative Data and the 2020 Population Census (September)

**3.2 KETENAGAKERJAAN  
EMPLOYMENT**

**Tabel 3.2.1 Penduduk Berumur 15 Tahun ke Atas Menurut Kelompok Umur dan Jenis Kegiatan Selama Seminggu yang Lalu di Provinsi Lampung, 2020**  
*Population 15 Years of Age and Over by Age Group and Type of Activity During the Previous Week in Lampung Province, 2020*

Kelompok Umur <i>Age Group</i>	Angkatan Kerja/ <i>Economically Active</i>				Jumlah Angkatan Kerja <i>Total of Economically Active</i>
	Bekerja <i>Working</i>	Pengangguran <sup>1</sup> <i>Unemployment<sup>1</sup></i>		Jumlah Total	
		Pernah Bekerja <i>Ever Worked</i>	Tidak Pernah Bekerja <i>Never Worked</i>		
(1)	(2)	(3)	(4)	(5)	(6)
15–19	204 466	14 600	23 099	37 699	242 561
20–24	422 296	34 711	30 492	65 203	488 499
25–29	476 513	19 140	9 479	28 619	505 132
30–34	488 563	15 673	3 551	19 224	507 787
35–39	502 715	13 007	3 285	16 292	519 007
40–44	505 322	8 779	2 484	11 263	516 585
45–49	469 772	6 936	686	7 622	477 394
50–54	400 203	7 881	3 594	11 475	411 678
55–59	322 507	5 239	2 163	7 402	329 909
60+	486 356	4 135	634	4 769	491 125
<b>Jumlah/Total</b>	<b>4 280 109</b>	<b>130 101</b>	<b>79 467</b>	<b>209 568</b>	<b>4 489 677</b>

Lanjutan Tabel/Continued Table 3.2.1

Kelompok Umur Age Group	Persentase Bekerja terhadap Angkatan Kerja Percentage of Working to Economically Active	Bukan Angkatan Kerja Not Economically Active			Jumlah Bukan Angkatan Kerja Total of Not Economically Active
		Sekolah Attending School	Mengurus Rumah Tangga House Keeping	Lainnya Others	
(1)	(7)	(8)	(9)	(10)	(11)
15-19	84,46	377 838	63 455	26 690	467 983
20-24	86,65	135 424	136 091	18 943	208 218
25-29	94,33	3 091	162 314	9 054	174 459
30-34	96,23	172	153 975	9 779	163 926
35-39	97,86	189	133 260	6 021	139 470
40-44	97,82	–	100 824	5 747	106 571
45-49	98,40	–	96 692	5 342	102 034
50-54	97,21	–	83 132	8 283	91 415
55-59	97,76	–	74 938	12 785	87 723
60+	99,03	–	249 168	118 900	368 068
<b>Jumlah/Total</b>	<b>95,33</b>	<b>434 474</b>	<b>1 253 849</b>	<b>221 544</b>	<b>1 909 867</b>

Lanjutan Tabel/Continued Table 3.2.1

Kelompok Umur Age Group	Jumlah Total	Persentase Angkatan Kerja terhadap Penduduk Usia Kerja Percentage of Economically Active to Working Age Population
(1)	(12)	(13)
15–19	701 544	34,14
20–24	96 717	70,11
25–29	679 591	74,33
30–34	671 713	75,60
35–39	658 477	78,82
40–44	623 156	82,90
45–49	579 428	82,39
50–54	503 093	81,83
55–59	417 632	79,00
60+	859 193	57,16
<b>Jumlah/Total</b>	<b>6 399 544</b>	<b>70,16</b>

Catatan/Note: <sup>1</sup> 1. Mencari pekerjaan/Looking for work  
 2. Mempersiapkan usaha/Establishing a new business/firm  
 3. Merasa tidak mungkin mendapat pekerjaan/Hopeless of job  
 4. Sudah punya pekerjaan tetapi belum mulai bekerja/Have a job in future start  
 Menggunakan penimbang hasil proyeksi penduduk SUPAS 2015 / Uses a weighting of the population projection results from SUPAS 2015.

Sumber/Source: BPS, Survei Angkatan Kerja Nasional (Sakernas) Agustus/BPS-Statistics Indonesia, August National Labor Force Survey

**Tabel**  
**Table** 3.2.2

**Penduduk Berumur 15 Tahun ke Atas Menurut Kabupaten/Kota dan Jenis Kegiatan Selama Seminggu yang Lalu di Provinsi Lampung, 2020**  
**Population 15 Years of Age and Over by Regency/ Municipality and Type of Activity During the Previous Week in Lampung Province, 2020**

Kabupaten/Kota Regency/Municipality	Angkatan Kerja/Economically Active				Jumlah Angkatan Kerja Total of Economically Active
	Bekerja Working	Pengangguran <sup>1</sup> Unemployment <sup>1</sup>		Jumlah Total	
		Pernah Bekerja Ever Worked	Tidak Pernah Bekerja Never Worked		
(1)	(2)	(3)	(4)	(5)	(6)
Lampung Barat	186 579	1 145	2 354	4 053	190 632
Tanggamus	261 146	5 571	2 402	7 973	269 119
Lampung Selatan	490 635	14 747	12 134	26 881	517 520
Lampung Timur	63 065	9 189	6 084	15 273	578 338
Lampung Tengah	685 826	22 190	8 006	30 196	716 022
Lampung Utara	294 696	9 612	7 004	16 616	311 312
Way Kanan	244 888	6 225	2 818	9 043	253 931
Tulang Bawang	221 230	6 159	5 085	11 244	232 474
Pesawaran	221 692	6 951	3 839	10 790	232 482
Pringsewu	197 194	6 754	5 331	12 085	209 279
Metrol	101 667	2 346	1 575	3 921	105 588
Tulang Bawang Barat	143 745	2 223	2 933	5 156	148 901
Pesisir Barat	76 529	1 947	751	2 698	79 227
Kota Bandar Lampung	505 483	30 957	17 784	48 741	554 224
Kota Metro	85 730	3 531	1 367	4 898	90 628
<b>Lampung</b>	<b>4 280 109</b>	<b>130 101</b>	<b>79 467</b>	<b>209 568</b>	<b>4 489 677</b>

Lanjutan Tabel/Continued Table 3.2.2

Kabupaten/Kota Regency/Municipality	Persentase Bekerja terhadap Angkatan Kerja Percentage of Working to Economically Active	Bukan Angkatan Kerja Not Economically Active			Jumlah Bukan Angkatan Kerja Total of Not Economically Active
		Sekolah Attending School	Mengurus Rumah Tangga Managing Household	Lainnya Others	
(1)	(7)	(8)	(9)	(10)	(11)
Lampung Barat	97,87	12 095	19 608	5 210	37 717
Tanggamus	97,04	29 012	133 275	19 249	181 536
Lampung Selatan	94,81	48 554	163 563	25 349	237 466
Lampung Timur	97,36	45 704	145 424	30 262	221 390
Lampung Tengah	95,78	61 434	168 598	34 112	264 144
Lampung Utara	94,66	33 052	95 615	17 028	145 695
Way Kanan	96,44	16 578	53 372	13 700	83 650
Tulang Bawang	95,16	21 837	70 040	8 574	100 451
Pesawaran	95,36	20 836	69 518	11 701	102 055
Pringsel	94,23	23 865	65 185	6 339	95 389
Metro	96,29	7 730	31 326	5 110	44 166
Tulang Bawang Barat	96,54	12 493	39 045	7 581	59 119
Pesisir Barat	96,59	8 046	20 585	4 462	33 093
Kota Bandar Lampung	91,21	79 379	155 646	28 274	263 299
Kota Metro	94,60	13 055	23 049	4 593	40 697
<b>Lampung</b>	<b>95,33</b>	<b>434 474</b>	<b>1 253 849</b>	<b>221 544</b>	<b>1 909 867</b>



Lanjutan Tabel/Continued Table 3.2.2

Kabupaten/Kota Regency/Municipality	Jumlah Total	Persentase Angkatan Kerja terhadap Penduduk Usia Kerja Percentage of Economically Active to Working Age Population
(1)	(2)	(13)
Lampung Barat	228 349	83,48
Tanggamus	450 655	59,72
Lampung Selatan	754 986	68,55
Lampung Timur	799 728	72,32
Lampung Tengah	980 166	73,05
Lampung Utara	457 007	68,12
Way Kanan	337 581	75,22
Tulang Bawang	332 925	69,83
Pesawaran	334 537	69,49
Pringsewu	304 668	68,69
Metung	149 754	70,51
Tulang Bawang Barat	208 020	71,58
Pesisir Barat	112 320	70,54
Kota Bandar Lampung	817 523	67,79
Kota Metro	131 325	69,01
<b>Lampung</b>	<b>6 399 544</b>	<b>70,16</b>

Gatatan/Note: <sup>1</sup> 1. Mencari pekerjaan/Looking for work  
 2. Mempersiapkan usaha/Establishing a new business/firm  
 3. Merasa tidak mungkin mendapat pekerjaan/Hopeless of job  
 4. Sudah punya pekerjaan tetapi belum mulai bekerja/Have a job in future start  
 Menggunakan penimbang hasil proyeksi penduduk SUPAS 2015 / Uses a weighting of the population projection results from SUPAS 2015.

Sumber/Source: BPS, Survei Angkatan Kerja Nasional (Sakernas) Agustus/BPS-Statistics Indonesia, August National Labor Force Survey

**Tabel**  
**Table** 3.2.3

**Jumlah Penduduk Berumur 15 Tahun Keatas Menurut Jenis Kegiatan Selama Seminggu yang Lalu dan Jenis Kelamin di Provinsi Lampung, 2020**  
*Population Aged 15 Years and Over by Type of Activity During The Previous Week and Sex in Lampung Provinsi Lampung, 2020*

Kegiatan Utama <i>Main Activity</i>	Jenis Kelamin/Sex		
	Laki-Laki <i>Male</i>	Perempuan <i>Female</i>	Jumlah <i>Total</i>
(1)	(2)	(3)	(4)
<b>Angkatan Kerja</b> <i>Economically Active</i>	2 800 355	1 689 322	4 489 677
Bekerja/ <i>Working</i>	2 675 335	1 604 774	4 280 109
Pengangguran Terbuka <i>Unemployment</i>	125 020	84 548	209 568
<b>Bukan Angkatan Kerja</b> <i>Economically Inactive</i>	3 255 400	1 431 457	1 909 867
Sekolah/ <i>Attending School</i>	197 754	236 720	434 474
Mengurus Rumah Tangga <i>Housekeeping</i>	138 881	1 114 968	1 253 849
Lainnya/ <i>Others</i>	141 775	79 769	221 544
<b>Jumlah Total</b>	<b>3 278 765</b>	<b>3 120 779</b>	<b>6 399 544</b>

Catatan/Note: Menggunakan penimbang hasil proyeksi penduduk SUPAS 2015 / Uses a weighting of the population projection results from SUPAS 2015.

Sumber/Source: BPS, Survei Angkatan Kerja Nasional (Sakernas) Agustus/BPS-Statistics Indonesia, August National Labor Force Survey

**Tabel**  
**Table** 3.2.4

**Penduduk Berumur 15 Tahun ke Atas Menurut Pendidikan Tertinggi yang Ditamatkan dan Jenis Kegiatan Selama Seminggu yang Lalu di Provinsi Lampung, 2020**  
*Population 15 Years of Age and Over by Educational Attainment and Type of Activity During the Previous Week in Lampung Province, 2020*

Pendidikan Tertinggi yang Ditamatkan <sup>1</sup> <i>Educational Attainment<sup>1</sup></i>	Angkatan Kerja/ <i>Economically Active</i>				Jumlah Angkatan Kerja <i>Total of Economically Active</i>
	Bekerja <i>Working</i>	Pengangguran <i>Unemployment</i>		Jumlah Total	
		Pernah Bekerja <i>Ever Worked</i>	Tidak Pernah Bekerja <i>Never Worked</i>		
(1)	(2)	(3)	(4)	(5)	(6)
0	1 710 407	33 034	13 395	46 429	1 756 836
1	1 004 593	38 892	11 506	41 398	1 045 991
2	1 180 554	53 891	46 100	99 991	1 288 445
3	376 655	13 284	8 466	21 750	398 405
<b>Jumlah/Total</b>	<b>4 280 109</b>	<b>130 101</b>	<b>79 467</b>	<b>209 568</b>	<b>4 489 677</b>

Lanjutan Tabel/*Continued Table* 3.2.4

Pendidikan Tertinggi yang Ditamatkan <sup>1</sup> <i>Educational Attainment<sup>1</sup></i>	Persentase Bekerja terhadap Angkatan Kerja <i>Percentage of Working to Economically Active</i>	Bukan Angkatan Kerja <i>Not Economically Active</i>			Jumlah Bukan Angkatan Kerja <i>Total of Not Economically Active</i>
		Sekolah <i>Attending School</i>	Mengurus Rumah Tangga <i>House-keeping</i>	Lainnya <i>Others</i>	
(1)	(7)	(8)	(9)	(10)	(11)
0	97,36	48 536	549 407	139 748	737 685
1	96,04	298 610	322 451	25 971	647 032
2	92,24	83 024	333 787	49 205	466 016
3	94,54	4 310	48 204	6 620	59 134
<b>Jumlah/Total</b>	<b>95,33</b>	<b>434 474</b>	<b>1 253 849</b>	<b>221 544</b>	<b>1 909 867</b>

Lanjutan Tabel/*Continued Table 3.2.4*

Pendidikan Tertinggi yang Ditamatkan <sup>1</sup> <i>Educational Attainment<sup>1</sup></i>	Jumlah <i>Total</i>	Persentase Angkatan Kerja terhadap Penduduk Usia Kerja <i>Percentage of Economically Active to Working Age Population</i>
(1)	(2)	(13)
0	2 494 521	70,43
1	1 693 023	61,78
2	1 754 461	73,44
3	457 539	87,08
<b>Jumlah/Total</b>	<b>6 399 544</b>	<b>70,16</b>

Catatan/Note: <sup>1</sup> 0. ≤ Sekolah Dasar (SD)/≤ *Primary School*  
 1. Sekolah Menengah Pertama/*Junior High School*  
 2. Sekolah Menengah Atas/*Senior High School*  
 3. Perguruan Tinggi/*Collage*

Menggunakan penimbang hasil proyeksi penduduk SUPAS 2015 / *Uses a weighting of the population projection results from SUPAS 2015.*

Sumber/Source: BPS, Survei Angkatan Kerja Nasional (Sakernas) Agustus/BPS-Statistics Indonesia, August National Labor Force Survey

**Tabel**  
**Table** 3.2.5

**Penduduk Berumur 15 Tahun Ke Atas yang Bekerja Selama Seminggu yang Lalu Menurut Status Pekerjaan Utama dan Lapangan Pekerjaan Utama di Provinsi Lampung, 2020**

*Population 15 Years of Age and Over who Worked During The Previous Week by Main Employment Status and Main Industry in Lampung Province, 2020*

Status Pekerjaan Utama Main Employment Status	Lapangan Pekerjaan Utama <sup>1</sup> /Main Industry <sup>1</sup>			Jumlah Total
	1	2	3	
(1)	(2)	(3)	(4)	(5)
Berusaha sendiri/ <i>Own account worker</i>	300 944	89 163	400 855	790 903
Berusaha dibantu buruh tidak tetap/buruh tidak dibayar <i>Employer assisted by temporary worker/unpaid worker</i>	568 794	27 943	249 326	876 063
Berusaha dibantu buruh tetap/buruh dibayar <i>Employer assisted by permanent worker/paid worker</i>	2 766	28 994	52 523	113 593
Buruh/Karyawan/Pegawai/ <i>Employee</i>	150 252	221 709	701 742	1 073 703
Pekerja bebas/ <i>Casual worker</i>	287 962	201 546	83 051	572 559
Pekerja keluarga/tak dibayar <i>Family worker/unpaid worker</i>	575 722	70 986	206 580	853 288
<b>Jumlah Total</b>	<b>1 915 750</b>	<b>670 282</b>	<b>1 694 077</b>	<b>4 280 109</b>

Catatan/Note: 1. Pertanian/Agriculture  
2. Industri Pengolahan/Manufacturing Industry  
3. Jasa/Services

Menggunakan penimbang hasil proyeksi penduduk SUPAS 2015 / Uses a weighting of the population projection results from SUPAS 2015.

Sumber/Source: BPS, Survei Angkatan Kerja Nasional (Sakernas) Agustus/BPS-Statistics Indonesia, August National Labor Force Survey

**Tabel**  
**Table** 3.2.6

**Penduduk Berumur 15 Tahun Ke Atas yang Bekerja Selama Seminggu yang Lalu Menurut Status Pekerjaan Utama dan Jenis Kelamin di Provinsi Lampung, 2020**  
*Population 15 Years of Age and Over who Worked During The Previous Week by Main Employment Status and Sex in Lampung Province, 2020*

<b>Status Pekerjaan Utama</b> <i>Main Employment Status</i>	<b>Laki-Laki</b> <i>Male</i>	<b>Perempuan</b> <i>Female</i>	<b>Jumlah</b> <i>Total</i>
(1)	(2)	(3)	(4)
Berusaha sendiri <i>Own account worker</i>	525 543	365 360	790 903
Berusaha dibantu buruh tidak tetap/buruh tidak dibayar <i>Employer assisted by temporary worker/unpaid worker</i>	627 960	248 103	876 063
Berusaha dibantu buruh tetap/buruh dibayar <i>Employer assisted by permanent worker/paid worker</i>	89 079	24 514	113 593
Buruh/Karyawan/Pegawai/ <i>Employee</i>	692 984	380 719	1 073 703
Pekerja bebas di Pertanian <i>Casual agricultural Worker</i>	469 146	103 413	572 559
Pekerja keluarga/tan dibayar <i>Family worker/unpaid worker</i>	270 623	582 665	853 288
<b>Jumlah/Total</b>	<b>2 675 335</b>	<b>1 604 774</b>	<b>4 280 109</b>

Catatan/Note: Menggunakan penimbang hasil proyeksi penduduk SUPAS 2015 / Uses a weighting of the population projection results from SUPAS 2015.

Sumber/Source: BPS, Survei Angkatan Kerja Nasional (Sakernas) Agustus/BPS-Statistics Indonesia, August National Labor Force Survey

**Tabel**  
**Table** 3.2.7

**Penduduk Berumur 15 Tahun ke Atas yang Bekerja Selama Seminggu yang Lalu Menurut Jumlah Jam Kerja pada Pekerjaan Utama dan Lapangan Pekerjaan Utama di Provinsi Lampung, 2020**  
**Population 15 Years of Age and Over who Worked During The Previous Week by Total Working Hours on Main Job and Main Industry in Lampung Province, 2020**

Jumlah Jam Kerja pada Pekerjaan Utama <i>Total Working Hours on Main Job (jam/hours)</i>	Lapangan Pekerjaan Utama <sup>1</sup> / <i>Main Industry<sup>1</sup></i>			Jumlah Total
	1	2	3	
(1)	(2)	(3)	(4)	(5)
0	43 994	20 628	54 562	119 184
1–14	425 622	56 165	233 248	715 035
15–34	812 641	169 029	443 802	1 425 472
35+	635 493	424 460	962 465	2 020 418
<b>Jumlah/Total</b>	<b>1 915 750</b>	<b>670 282</b>	<b>1 694 077</b>	<b>4 280 109</b>

Catatan/Note: <sup>1</sup> 1. Pertanian/Agriculture  
2. Industri Pengolahan/Manufacturing Industry  
3. Jasa/Services

Menggunakan penimbang hasil proyeksi penduduk SUPAS 2015 / Uses a weighting of the population projection results from SUPAS 2015.

Sumber/Source: BPS, Survei Angkatan Kerja Nasional (Sakernas) Agustus/BPS-Statistics Indonesia, August National Labor Force Survey

<https://lampung.bps.go.id>



**Tabel**  
**Table** 3.2.8

**Penduduk Berumur 15 Tahun ke Atas yang Bekerja Selama Seminggu yang Lalu Menurut Lapangan Pekerjaan Utama dan Pendidikan Tertinggi yang Ditematkan di Provinsi Lampung, 2020**  
**Population 15 Years of Age and Over who Worked During The Previous Week by Main Industry and Educational Attainment in Lampung Province, 2020**

Lapangan Pekerjaan Utama <sup>1</sup> Main Industry <sup>1</sup>	Pendidikan Tertinggi yang Ditematkan/Educational Attainment				Jumlah Total
	≤ SD ≤ Elementary School	SMP Junior High School	SMA Senior High School	Perguruan Tinggi College	
(1)	(2)	(3)	(4)	(5)	(6)
1	1 070 794	475 603	341 125	28 230	1 915 750
2	258 847	185 653	102 887	22 895	670 282
3	380 766	343 333	644 444	325 530	1 694 077
<b>Jumlah/Total</b>	<b>1 710 407</b>	<b>1 004 593</b>	<b>1 188 454</b>	<b>376 655</b>	<b>4 280 109</b>

Gatatan/Note: <sup>1</sup> 1. Pertanian/Agriculture  
2. Industri Pengolahan/Manufacturing Industry  
3. Jasa/Services

Menggunakan danimbang hasil proyeksi penduduk SUPAS 2015 / Uses a weighting of the population projection results from SUPAS 2015

Sumber/Source: BPS, Survei Angkatan Kerja Nasional (Sakernas) Agustus/BPS-Statistics Indonesia, August National Labor Force Survey

**Tabel**  
**Table** 3.2.9

**Penduduk Berumur 15 Tahun Ke Atas yang Bekerja Selama Seminggu yang Lalu Menurut Jumlah Jam Kerja Pada Pekerjaan Utama dan Jenis Kelamin di Provinsi Lampung, 2020**  
*Population 15 Years of Age and Over who Worked During The Previous Week by Total Working Hours on Main Job and Sex in Lampung Province, 2020*

<b>Jumlah Jam Kerja pada Pekerjaan Utama Total Working Hours on Main Job (jam/hours)</b>	<b>Laki-laki Male</b>	<b>Perempuan Female</b>	<b>Jumlah Total</b>
(1)	(2)	(3)	(4)
0 <sup>2</sup>	70 441	48 743	119 184
1–14	33 414	380 892	715 035
15–34	870 060	555 412	1 425 472
35+	1 400 691	619 727	2 020 418
<b>Jumlah/Total</b>	<b>2 675 335</b>	<b>1 604 774</b>	<b>4 280 109</b>

Gatatan/Note: <sup>1</sup> Sementara tidak bekerja/Temporarily not working  
Menggunakan penimbang hasil proyeksi penduduk SUPAS 2015 / Uses a weighting of the population projection results from SUPAS 2015.

Sumber/Source: BPS, Survei Angkatan Kerja Nasional (Sakernas) Agustus/BPS-Statistics Indonesia, August National Labor Force Survey

<https://lampung.bps.go.id>

**Tabel**  
**Table** 3.2.10

**Penduduk Berumur 15 Tahun Ke Atas yang Bekerja Selama Seminggu yang Lalu Jumlah Jam Kerja Seluruhnya dan Jenis Kelamin di Provinsi Lampung, 2020**  
**Population 15 Years of Age and Over who Worked During The Previous Week by Total Working Hours and Sex in Lampung Province, 2020**

<b>Jumlah Jam Kerja pada Pekerjaan Utama</b> <i>Total Working Hours on Main Job</i> (jam/hours)	<b>Laki-Laki</b> <i>Male</i>	<b>Perempuan</b> <i>Female</i>	<b>Jumlah</b> <i>Total</i>
(1)	(2)	(3)	(4)
0 <sup>2</sup>	70 441	48 743	119 184
1–14	72 257	130 620	202 917
15–34	294 341	317 540	611 881
35+	2 238 256	1 107 871	3 346 127
<b>Jumlah/Total</b>	<b>2 675 335</b>	<b>1 604 774</b>	<b>4 280 109</b>

Catatan/Note: <sup>1</sup> Sementara tidak bekerja/Temporarily not working  
Menggunakan penimbang hasil proyeksi penduduk SUPAS 2015 / Uses a weighting of the population projection results from SUPAS 2015.

Sumber/Source: BPS, Survei Angkatan Kerja Nasional (Sakernas) Agustus/BPS-Statistics Indonesia, August National Labor Force Survey

**Tabel** 3.2.11  
**Table**

**Penduduk Berumur 15 Tahun ke Atas yang Bekerja Selama Seminggu yang Lalu Menurut Kelompok Umur dan Jumlah Jam Kerja Seluruhnya di Provinsi Lampung, 2020**  
**Population 15 Years of Age and Over who Worked During The Previous Week by Age Group and Total Working Hours, 2020**

Kelompok Umur Age Group	Jumlah Jam Kerja Seluruhnya (jam)/Total Working Hours (hours)				Jumlah Total
	0 <sup>1</sup>	1-14	15-34	35+	
(1)	(2)	(3)	(4)	(5)	(6)
15-19	1 929	71 652	64 618	66 673	204 862
20-24	12 228	62 818	120 456	217 794	423 296
25-29	12 220	56 024	127 784	280 485	476 513
30-34	11 702	52 336	143 508	280 923	488 563
35-39	12 916	52 942	135 654	290 203	502 715
40-44	12 514	52 238	145 343	295 227	505 322
45-49	12 482	52 763	146 700	256 827	469 772
50-54	9 876	53 999	126 121	210 207	400 203
55-59	11 596	48 144	112 638	150 129	322 507
60+	20 721	94 327	176 418	194 890	486 356
<b>Jumlah/Total</b>	<b>119 184</b>	<b>608 337</b>	<b>1 309 230</b>	<b>2 243 358</b>	<b>4 280 109</b>

Catatan/Note: <sup>1</sup> Sementara tidak bekerja/Temporarily not working  
Menggunakan penimbang hasil proyeksi penduduk SUPAS 2015 / Uses a weighting of the population projection results from SUPAS 2015.

Sumber/Source: BPS, Survei Angkatan Kerja Nasional (Sakernas) Agustus/BPS-Statistics Indonesia, August National Labor Force Survey

**Tabel**  
**Table** 3.2.12

**Penduduk Berumur 15 Tahun Keatas yang Bekerja Selama Seminggu yang Lalu Menurut Kelompok Umur dan Jenis Kelamin di Provinsi Lampung, 2020**  
**Population 15 Years of Age and Over who Worked During The Previous Week by Age Group and Sex in Lampung Province, 2020**

<b>Ke lompok Umur</b> <b>Age Group</b>	<b>Laki-Laki</b> <b>Male</b>	<b>Perempuan</b> <b>Female</b>	<b>Jumlah</b> <b>Total</b>
(1)	(2)	(3)	(4)
15–19	128 781	76 081	204 862
20–24	270 630	152 666	423 296
25–29	310 461	166 052	476 513
30–34	317 436	171 127	488 563
35–39	317 054	184 075	502 715
40–44	301 860	200 462	505 322
45–49	281 855	187 917	469 772
50–54	236 046	164 157	400 203
55–59	193 537	128 970	322 507
60–	313 089	173 267	486 356
<b>Jumlah/Total</b>	<b>2 675 335</b>	<b>1 604 774</b>	<b>4 280 109</b>

Catatan/Note: Menggunakan penimbang hasil proyeksi penduduk SUPAS 2015 / Uses a weighting of the population projection results from SUPAS 2015.

Sumber/Source: BPS, Survei Angkatan Kerja Nasional (Sakernas) Agustus/BPS-Statistics Indonesia, August National Labor Force Survey

**Tabel**  
**Table** 3.2.13

**Penduduk Berumur 15 Tahun ke Atas yang Bekerja Selama Seminggu yang Lalu Menurut Status Pekerjaan Utama dan Pendidikan Tertinggi yang Ditamatkan di Provinsi Lampung, 2020**  
*Population 15 Years of Age and Over who Worked During The Previous Week by Main Industry and Educational Attainment in Lampung Province, 2020*

<b>Status Pekerjaan Utama</b> <i>Main Employment Status</i>	<b>&lt;= SD/MI</b> <i>Elementary School</i>	<b>SMP/MTs</b> <i>Junior High School</i>	<b>SMA/SMK/MA</b> <i>Senior High School</i>	<b>Perguruan Tinggi</b> <i>College</i>	<b>Jumlah</b> <i>Total</i>
(1)	(2)	(3)	(4)	(5)	(6)
Berusaha sendiri <i>Own account worker</i>	331 743	192 420	28 975	37 765	790 903
Berusaha dibantu buruh tidak tetap/buruh tidak dibayar <i>Employer assisted by temporary worker/unpaid worker</i>	480 415	190 735	177 851	22 694	876 063
Berusaha dibantu buruh tetap/buruh dibayar <i>Employer assisted by permanent worker/paid worker</i>	387	27 264	41 615	16 327	113 593
Buruh/Karyawan/Pegawai <i>Employee</i>	202 807	181 354	412 389	277 153	1 073 703
Pekerja Bebas/ <i>Casual worker</i>	302 935	155 778	111 993	1 853	572 559
Pekerja keluarga tak dibayar/ <i>Family worker/unpaid worker</i>	364 120	252 674	215 631	20 863	853 288
<b>Jumlah/Total</b>	<b>1 710 407</b>	<b>1 004 593</b>	<b>1 188 454</b>	<b>376 655</b>	<b>4 280 109</b>

Catatan/Note: Menggunakan penimbang hasil proyeksi penduduk SUPAS 2015 / *Uses a weighting of the population projection results from SUPAS 2015.*

Sumber/Source: BPS, Survei Angkatan Kerja Nasional (Sakernas) Agustus/BPS-Statistics Indonesia, August National Labor Force Survey

**Tabel**  
**Table** 3.2.14

**Penduduk Berumur 15 Tahun ke Atas yang Bekerja Selama Seminggu yang Lalu Menurut Kabupaten/Kota dan Lapangan Pekerjaan Utama di Provinsi Lampung, 2020**

*Population 15 Years of Age and Over who Worked During The Previous Week by Regency/Municipality and Main Industry in Lampung Province, 2020*

Kabupaten/Kota Regency/Municipality	Lapangan Pekerjaan Utama <sup>1</sup> Main Industry <sup>1</sup>			Jumlah Total
	1	2	3	
(1)	(2)	(3)	(4)	(5)
Lampung Barat	144 995	7 466	34 118	186 579
Tanggamus	166 979	22 899	71 268	261 146
Lampung Selatan	179 977	1 082	197 980	490 639
Lampung Timur	270 634	6 234	196 197	563 065
Lampung Tengah	347 578	124 999	213 249	685 826
Lampung Utara	148 299	26 223	119 474	294 696
Way Kanan	16 116	22 652	60 120	244 888
Tulang Bawang	115 541	28 294	77 395	221 230
Pesawaran	94 677	37 639	89 376	221 692
Pringsewu	67 121	55 224	74 849	197 194
Mesuji	62 063	9 987	29 617	101 667
Tulang Bawang Barat	82 637	14 880	46 228	143 745
Pesisir Barat	38 385	10 842	27 302	76 529
Kota Bandar Lampung	25 645	82 856	396 982	505 483
Kota Metro	8 403	17 405	59 922	85 730
<b>Lampung</b>	<b>1 915 750</b>	<b>670 282</b>	<b>1 694 077</b>	<b>4 280 109</b>

Catatan/Note: <sup>1</sup> 1. Pertanian/Agriculture  
2. Industri Pengolahan/Manufacturing Industry  
3. Jasa/Services

Menggunakan penimbang hasil proyeksi penduduk SUPAS 2015 / Uses a weighting of the population projection results from SUPAS 2015.

Sumber/Source: BPS, Survei Angkatan Kerja Nasional (Sakernas) Agustus/BPS-Statistics Indonesia, August National Labor Force Survey

**Tabel**  
**Table** 3.2.15

**Penduduk Berumur 15 Tahun Ke Atas yang Bekerja Selama Seminggu yang Lalu Menurut Lapangan Pekerjaan Utama dan Jenis Kelamin di Provinsi Lampung, 2020**

*Population 15 Years of Age and Over who Worked During The Previous Week by Main Industry and Sex in Lampung Province, 2020*

Lapangan Pekerjaan Utama <sup>1</sup> Main Industry <sup>1</sup>	Laki-Laki Male	Perempuan Female	Jumlah Total
(1)	(2)	(3)	(4)
1	1 315 542	600 808	1 915 750
2	507 279	163 003	670 282
3	852 514	841 563	1 694 077
<b>Jumlah/Total</b>	<b>2 675 335</b>	<b>1 604 774</b>	<b>4 280 109</b>

Catatan/Note: <sup>1</sup> 1. Pertanian/Agriculture  
2. Industri Pengolahan/Manufacturing Industry  
3. Jasa/Services

Menggunakan penimbangan hasil proyeksi penduduk SUPAS 2015 / Uses a weighting of the population projection results from SUPAS 2015.

Sumber/Source: BPS, Survei Angkatan Kerja Nasional (Sakernas) Agustus/BPS-Statistics Indonesia, August National Labor Force Survey

<https://lampung.bps.go.id>



**Tabel**  
**Table** 3.2.16

**Tingkat Pengangguran Terbuka (TPT) dan Tingkat Partisipasi Angkatan Kerja (TPAK) Menurut Kabupaten/ Kota di Provinsi Lampung, 2018– 2020**  
**Unemployment Rate (UR) and Labor Force Participation Rate (LFPR) by Regency/Municipality in Lampung Province, 2018–2020**

Kabupaten/Kota Regency/ Municipality	TPT/UR					TPAK/LFPR				
	2018		2019		2020	2018		2019		2020
	Agt Aug	Feb Feb	Agt Aug	Feb Feb	Agt Aug	Agt Aug	Feb Feb	Agt Aug	Feb Feb	Agt Aug
(1)	(2)	(3)	(4)	(5)	(6)	(7)	(8)	(9)	(10)	(11)
Lampung Barat	2,74	...	1,66	...	2,13	69,77	...	79,51	...	83,48
Tanggamus	2,21	...	2,96	...	2,95	75,58	...	68,78	...	59,72
Lampung Selatan	4,49	...	4,68	...	...	66,23	...	64,49	...	68,55
Lampung Timur	3,80	...	2,87	...	2,64	67,97	...	68,72	...	72,32
Lampung Tengah	2,51	...	2,61	...	4,22	73,55	...	71,89	...	73,05
Lampung Utara	4,83	...	5,05	...	5,34	68,48	...	68,28	...	68,12
Way Kanan	4,42	...	3,89	...	3,56	72,14	...	76,20	...	75,22
Tulang Bawang	3,52	...	4,01	...	4,84	69,25	...	68,29	...	69,83
Pesawaran	4,63	...	4,41	...	4,64	68,30	...	67,75	...	69,49
Pringsewu	...	...	4,92	...	5,77	67,94	...	68,59	...	68,69
Mesuji	3,76	...	3,61	...	3,71	64,74	...	68,51	...	70,51
Tulang Bawang Barat	2,95	...	3,57	...	3,46	70,21	...	70,60	...	71,58
Pesisir Barat	1,87	...	3,25	...	3,41	67,62	...	70,89	...	70,54
Kota Bandar Lampung	7,27	...	7,15	...	8,79	65,92	...	65,53	...	67,79
Kota Metro	5,79	...	5,12	...	5,40	65,68	...	68,26	...	69,01
<b>Lampung</b>	<b>4,04</b>	<b>3,95</b>	<b>4,03</b>	<b>4,26</b>	<b>4,67</b>	<b>69,62</b>	<b>72,09</b>	<b>69,06</b>	<b>71,59</b>	<b>70,16</b>

Gatatan/Note: Menggunakan penimbang hasil proyeksi penduduk SUPAS 2015 / Uses a weighting of the population projection results from SUPAS 2015.

Sumber/Source: BPS, Survei Angkatan Kerja Nasional (Sakernas) Agustus/BPS-Statistics Indonesia, August National Labor Force Survey

**Tabel 3.2.17**  
**Table**

**Pencari Kerja Terdaftar, Lowongan Kerja Terdaftar, dan Penempatan/Pemenuhan Tenaga Kerja Menurut Kabupaten/Kota dan Jenis Kelamin di Provinsi Lampung, 2020**  
*Number of Registered Job Applicants, Registered Job Vacancies, and Placement of Workers by Regency/ Municipality and Sex in Lampung Province, 2020*

Kabupaten/Kota Regency/Municipality	Pencari Kerja Terdaftar Registered Job Applicants		
	Laki-Laki Male	Perempuan Female	Jumlah Total
(1)	(2)	(3)	(4)
Lampung Barat	260	273	533
Tanggamus	411	286	697
Lampung Selatan	1 990	3 190	7 780
Lampung Timur	3 863	2 684	6 547
Lampung Tengah	2 235	1 385	3 620
Lampung Utara	1 798	1 618	3 416
Way Kanan	335	232	567
Tulang Bawang	381	265	646
Pesawaran	842	648	1 490
Pringsewu	158	110	268
Mesuji	209	145	354
Tulang Bawang Barat	462	321	783
Pesisir Barat	73	51	124
Kota Bandar Lampung	1 128	780	1 908
Kota Metro	192	133	325
<b>Lampung</b>	<b>16 937</b>	<b>12 121</b>	<b>29 058</b>

Lanjutan Tabel/Continued Table 3.2.17

Kabupaten/Kota Regency/Municipality	Lowongan Kerja Terdaftar Registered Job Vacancies		
	Laki-Laki Male	Perempuan Female	Jumlah Total
(1)	(5)	(6)	(7)
Lampung Barat	40	35	75
Tanggamus	345	283	628
Lampung Selatan	678	516	1 194
Lampung Timur	1 452	2 468	3 920
Lampung Tengah	1 168	756	1 575
Lampung Utara	168	154	322
Way Kanan	160	105	265
Tulang Bawang	284	263	547
Pesawaran	299	276	575
Pringsewu	280	259	539
Mesuji	137	126	263
Tulang Bawang Barat	60	384	444
Pesisir Barat	8	9	17
Kota Bandar Lampung	625	541	1 166
Kota Metro	134	123	257
<b>Lampung</b>	<b>5 489</b>	<b>6 298</b>	<b>11 787</b>

Lanjutan Tabel/*Continued Table* 3.2.17

Kabupaten/Kota <i>Regency/Municipality</i>	Penempatan/Pemenuhan Tenaga Kerja <i>Placement of Workers</i>		
	Laki-Laki <i>Male</i>	Perempuan <i>Female</i>	Jumlah <i>Total</i>
(1)	(8)	(9)	(10)
Lampung Barat	39	35	74
Tanggamus	307	283	590
Lampung Selatan	560	516	1 076
Lampung Timur	1 457	2 468	3 920
Lampung Tengah	719	756	1 575
Lampung Utara	184	200	384
Way Kanan	114	105	219
Tulang Bawang	284	263	547
Pesawaran	299	276	575
Pringsewu	280	259	539
Mesuji	137	126	263
Tulang Bawang Barat	60	384	444
Pesisir Barat	8	9	17
Kota Bandar Lampung	458	422	880
Kota Metro	134	123	257
<b>Lampung</b>	<b>5 135</b>	<b>6 225</b>	<b>11 360</b>

Gatatan/Note: -

Sumber/Source: Dinas Tenaga Kerja Provinsi Lampung/*Regional Office of Manpower of Lampung Province*

**Tabel**  
**Table** 3.2.18

**Pencari Kerja Terdaftar Menurut Pendidikan Tertinggi yang Ditamatkan dan Jenis Kelamin di Provinsi Lampung, 2019**  
**Number of Registered Job Applicants by Educational Attainment and Sex in Lampung Province, 2019**

Pendidikan Tertinggi yang Ditamatkan <sup>1</sup> <i>Educational Attainment<sup>1</sup></i>	Laki-Laki <i>Male</i>	Perempuan <i>Female</i>	Jumlah <i>Total</i>
(1)	(2)	(3)	(4)
0	...	...	...
1	...	...	...
2	4 899	3 248	8 147
3	3 777	2 470	6 197
4	4 977	4 977	12 485
5	3 949	2 618	6 567
6	295	195	490
7	2 045	1 356	3 401
<b>Jumlah Total</b>	<b>22 423</b>	<b>14 864</b>	<b>37 287</b>

- Catatan kaki:  
1. 0. Tidak/belum pernah sekolah/*No schooling*  
1. Tidak/belum tamat SD/*Not/not yet completed primary school*  
2. Sekolah Dasar/*Primary School*  
3. Sekolah Menengah Pertama/*Junior High School*  
4. Sekolah Menengah Atas (Umum)/*Senior High School (General)*  
5. Sekolah Menengah Atas (Kejuruan)/*Senior High School (Vocational)*  
6. Diploma I/II/III/Akademi/*Diploma I/II/III/Academy*  
7. Universitas/*University*

Sumber/*Source*: Dinas Tenaga Kerja dan Transmigrasi Provinsi Lampung/*Regional Office of Manpower and Transmigration of Lampung Province*

**Tabel**  
**Table** 3.2.19

**Rata-rata Upah/Gaji Bersih Sebulan Pekerja Formal<sup>1</sup> Menurut Kabupaten/Kota dan Lapangan Pekerjaan Utama di Provinsi Lampung (rupiah), 2020**  
**Average of Net Wage/Salary per Month of Formal Employee<sup>1</sup> by Regency/Municipality and Main Industry in Lampung Province (rupiahs), 2020**

Kabupaten/Kota Regency/Municipality	Lapangan Pekerjaan Utama <sup>2</sup> Main Industry <sup>2</sup>			Jumlah Total
	1	2	3	
(1)	(2)	(3)	(4)	(5)
Lampung Barat	NA	1 998 303	2 033 545	2 030 185
Tanggamus	1 302 183	2 032 081	1 652 635	1 676 159
Lampung Selatan	1 726 914	1 917 419	2 198 435	2 048 904
Lampung Timur	1 732 462	1 944 673	2 050 196	1 990 284
Lampung Tengah	1 886 906	2 311 634	2 027 402	2 064 254
Lampung Utara	1 668 501	1 987 035	2 286 420	2 166 877
Way Kanan	1 543 490	2 520 118	2 161 210	1 958 429
Tulang Bawang	1 077 901	2 049 070	1 624 005	1 880 063
Pesawaran	1 815 166	1 990 727	2 337 779	2 215 179
Pringsewu	1 535 756	1 565 033	2 083 800	1 891 149
Mesuji	1 521 910	2 157 020	2 324 812	2 080 321
Tulang Bawang Barat	1 748 036	2 010 804	1 622 608	1 699 602
Pesisir Barat	2 021 095	NA	1 839 070	1 831 580
Kota Bandar Lampung	2 704 120	2 300 858	2 698 760	2 623 168
Kota Metro	3 730 265	2 419 238	2 911 075	2 859 611
<b>Lampung</b>	<b>1 876 360</b>	<b>2 097 966</b>	<b>2 278 735</b>	<b>2 185 101</b>

Catatan/Note: <sup>1</sup> Pekerja Formal/Formal Employee: Buruh/Karyawan/Pegawai/Employee

- <sup>2</sup>
1. Pertanian/Agriculture
  2. Industri Pengolahan/Manufacturing Industry
  3. Jasa/Services

Menggunakan penimbang hasil proyeksi penduduk SUPAS 2015 / Uses a weighting of the population projection results from SUPAS 2015.

Sumber/Source: BPS, Survei Angkatan Kerja Nasional (Sakernas) Agustus/BPS-Statistics Indonesia, August National Labor Force Survey

**Tabel**  
**Table** 3.2.20

**Rata-rata Upah/Gaji Bersih Sebulan Pekerja Formal<sup>1</sup>  
Menurut Kelompok Umur dan Lapangan Pekerjaan Utama  
di Provinsi Lampung (rupiah), 2020**  
*Average of Net Wage/Salary per Month of Formal  
Employee<sup>1</sup> by Age Group and Main Industry in Lampung  
Province(rupiahs), 2020*

Kelompok Umur Age Group	Lapangan Pekerjaan Utama <sup>2</sup> /Main Industry <sup>1</sup>			Jumlah Total
	1	2	3	
(1)	(2)	(3)	(4)	
15-19	1 127 056	1 295 203	1 199 699	1 208 498
20-24	1 723 504	1 834 555	1 536 343	1 604 396
25-29	2 009 807	2 115 044	1 943 542	2 002 220
30-34	2 177 464	2 215 814	1 981 917	2 028 885
35-39	1 891 582	1 996 276	2 407 343	2 238 983
40-44	1 938 216	2 433 146	2 527 046	2 420 621
45-49	1 917 184	2 328 562	2 449 298	2 338 732
50-54	2 023 172	2 432 301	3 357 617	2 996 950
55-59	1 406 591	1 686 089	4 592 276	3 603 873
60+	1 235 028	1 761 562	1 828 435	1 661 416
<b>Jumlah Total</b>	<b>1 876 360</b>	<b>2 097 966</b>	<b>2 278 735</b>	<b>2 185 101</b>

Catatan/Note: <sup>1</sup> Pekerja Formal/Formal Employee: Buruh/Karyawan/Pegawai/Employee

1. Pertanian/Agriculture

2. Industri Pengolahan/Manufacturing Industry

3. Jasa/Services

Menggunakan penimbang hasil proyeksi penduduk SUPAS 2015 / Uses a weighting of the population projection results from SUPAS 2015.

Sumber/Source: BPS, Survei Angkatan Kerja Nasional (Sakernas) Agustus/BPS-Statistics Indonesia, August National Labor Force Survey

**Tabel**  
**Table** 3.2.21

**Rata-rata Pendapatan Bersih Sebulan Pekerja Informal<sup>1</sup> Menurut Kabupaten/Kota dan Lapangan Pekerjaan Utama di Provinsi Lampung (rupiah), 2020**  
**Average of Net Wage/Salary per Month of Informal Employee<sup>1</sup> by Regency/Municipality and Main Industry in Lampung Province (rupiahs), 2020**

Kabupaten/Kota Regency/Municipality	Lapangan Pekerjaan Utama <sup>2</sup> Main Industry <sup>2</sup>			Jumlah Total
	1	2	3	
(1)	(2)	(3)	(4)	(5)
Lampung Barat	1 130 696	1 883 926	1 335 303	1 262 997
Tanggamus	1 012 620	1 455 054	1 367 345	1 190 539
Lampung Selatan	1 291 747	1 580 503	1 613 127	1 501 920
Lampung Timur	1 213 193	1 441 470	1 648 319	1 391 907
Lampung Tengah	1 012 394	1 446 395	1 187 730	1 173 547
Lampung Utara	1 008 990	1 570 910	1 432 385	1 222 148
Way Kanan	910 897	1 518 083	1 725 117	1 190 298
Tulang Bawang	1 590 095	1 629 797	1 738 328	1 642 792
Pesawaran	871 332	1 476 050	1 478 896	1 224 039
Pringsewu	1 008 318	1 282 172	1 270 437	1 080 811
Mesuji	1 259 882	1 691 571	1 338 880	1 330 108
Tulang Bawang Barat	1 251 663	1 786 284	1 382 397	1 360 732
Pesisir Barat	1 158 661	1 889 454	1 864 272	1 555 324
Kota Bandar Lampung	1 372 257	2 173 256	1 872 824	1 890 409
Kota Metro	1 307 924	1 531 248	1 270 225	1 347 960
<b>Lampung</b>	<b>1 113 436</b>	<b>1 568 210</b>	<b>1 572 745</b>	<b>1 373 394</b>

Catatan/Note: <sup>1</sup> Pekerja Informal/*Informal Employee*: Pekerja yang berstatus berusaha sendiri dan pekerja bebas di sektor pertanian dan nonpertanian/*Employment status are self employed, casual agricultural worker, and casual non-agricultural worker*

<sup>2</sup> 1. Pertanian/*Agriculture*

2. Industri Pengolahan/*Manufacturing Industry*

3. Jasa/*Services*

Menggunakan penimbang hasil proyeksi penduduk SUPAS 2015 / *Uses a weighting of the population projection results from SUPAS 2015.*

Sumber/Source: BPS, Survei Angkatan Kerja Nasional (Sakernas) Agustus/BPS-Statistics Indonesia, August National Labor Force Survey



**Tabel**  
**Table** 3.2.22

**Rata-rata Pendapatan Bersih Sebulan Pekerja Informal<sup>1</sup> Menurut Kabupaten/Kota dan Pendidikan Tertinggi yang Ditamatkan di Provinsi Lampung (rupiah), 2020**  
**Average of Net Wage/Salary per Month of Informal Employee<sup>1</sup> by Regency/Municipality and Educational Attainment in Lampung Province (rupiahs), 2020**

Kabupaten/Kota Regency/Municipality	Pendidikan Tertinggi/Educational Attainment				Jumlah Total
	Tidak Pernah Sekolah/ Belum Tamat SD No Schooling/ Didn't/ Not Yet Completed Primary School	SD/MI Elementary School	SMP/MTs Junior High School	SMA ke Atas/ Senior High School and Above	
(1)	(2)	(3)	(4)	(5)	(6)
Lampung Barat	1 047 625	1 126 171	1 287 571	1 580 672	1 262 997
Tanggamus	805 747	1 183 903	960 780	1 741 483	1 190 539
Lampung Selatan	823 306	1 493 062	1 523 458	1 869 670	1 501 920
Lampung Timur	1 077 725	1 500 253	1 353 348	1 434 161	1 391 907
Lampung Tengah	956 724	1 056 597	1 439 932	1 213 013	1 173 547
Lampung Utara	1 206 820	1 094 713	1 285 784	1 369 624	1 222 148
Way Kambing	953 784	1 195 341	983 426	1 494 024	1 190 298
Tulang Bawang	1 297 934	1 645 177	1 729 622	1 770 643	1 642 792
Pesawaran	853 013	903 460	1 411 060	1 574 582	1 224 039
Pringsewu	749 082	1 070 187	1 096 884	1 292 649	1 080 811
Mesuji	983 289	1 269 172	1 572 116	1 452 579	1 330 108
Tulang Bawang Barat	1 113 131	1 281 326	1 483 212	1 487 581	1 360 732
Pesisir Barat	1 461 288	1 466 694	1 622 865	1 623 773	1 555 324
Kota Bandar Lampung	1 327 055	1 570 882	1 643 975	2 174 302	1 890 409
Kota Metro	1 177 937	1 359 719	1 372 382	1 365 808	1 347 960
<b>Lampung</b>	<b>1 008 326</b>	<b>1 274 011</b>	<b>1 399 717</b>	<b>1 633 701</b>	<b>1 373 394</b>

Gatatan/Note: <sup>1</sup> Pekerja Informal/Informal Employee: Pekerja yang berstatus berusaha sendiri dan pekerja bebas di sektor pertanian dan nonpertanian/Employment status are self employed, casual agricultural worker, and casual non-agricultural worker Menggunakan penimbang hasil proyeksi penduduk SUPAS 2015 / Uses a weighting of the population projection results from SUPAS 2015.

Sumber/Source: BPS, Survei Angkatan Kerja Nasional (Sakernas) Agustus/BPS-Statistics Indonesia, August National Labor Force Survey Lampung Province in Figures 2021

# 4

## SOSIAL DAN KESEJAHTERAAN RAKYAT

*Social and Welfare*

%

Persentase penduduk miskin Provinsi Lampung pada September 2020 adalah sebesar **12,76%**

<https://lampung.bps.go.id>



## APM Angka Partisipasi Murni Net Participation Rates

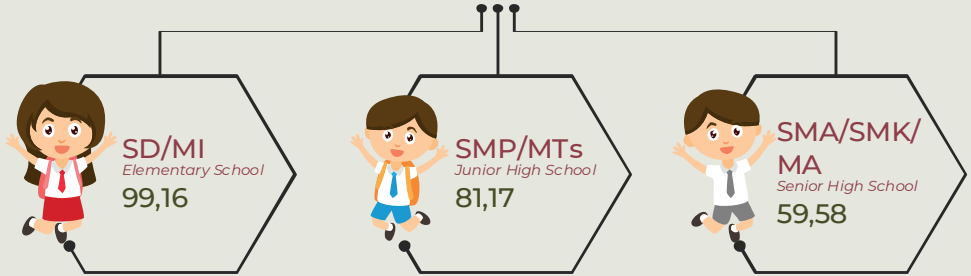

Sumber/Source: BPS, Survei Sosial Ekonomi Nasional (Susenas)/BPS-Statistics Indonesia, National Socioeconomic Survey

**Angka Partisipasi Murni (APM)** Paling Tinggi ada di Jenjang Pendidikan **SD/MI** dengan nilai **99,16**, sementara yang terendah adalah **SMA/SMK/MA** dengan nilai sebesar **59,58**.  
*The Highest Participation Rate is in elementary school with a value of 99,16 while the lowest is senior high school with a value of 59,58.*

## Jumlah penduduk miskin di Provinsi Lampung sebanyak

**1.049,32 orang**

pada Maret 2020.  
*The number of poor people in Lampung Province 1,049,32 thousand people in March 2020.*

## Persentase Penduduk Miskin Maret 2020 Percentage of Poor Peoples March 2020

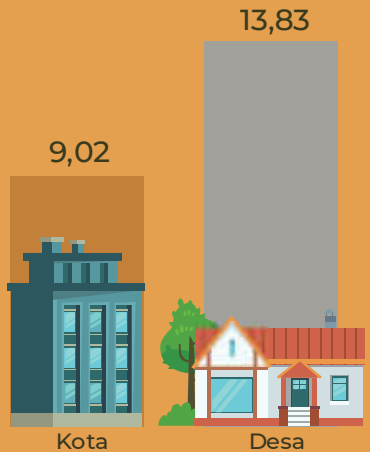

Sumber/Source: BPS, Survei Sosial Ekonomi Nasional/  
 BPS-Statistics Indonesia, National Socioeconomic Survey

## Indeks Pembangunan Manusia (IPM)

di Provinsi Lampung mengalami

peningkatan dari **69,57** ditahun 2019,

menjadi **69,69** di tahun 2020.  
*The Human Development Index (HDI) in Lampung Province has increased from 69.57 in 2019 to 69.69 in 2020*

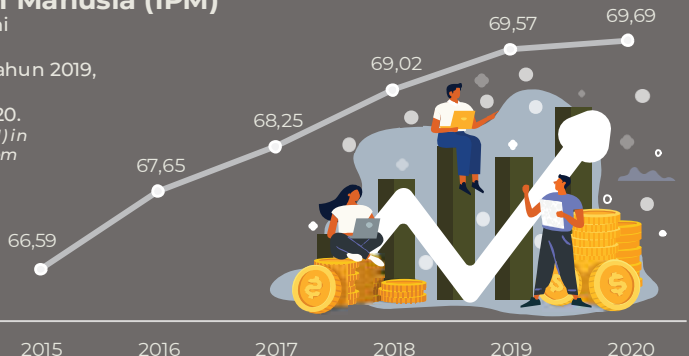

Sumber/Source: BPS, Seri Publikasi Indeks Pembangunan Manusia/BPS-Statistics Indonesia, Series of Publication of Human Development Index

**PENJELASAN TEKNIS****TECHNICAL NOTES**

1. Tidak/belum pernah sekolah adalah mereka yang tidak pernah atau belum pernah terdaftar dan tidak pernah atau belum pernah aktif mengikuti pendidikan di suatu jenjang pendidikan formal. Termasuk juga yang tamat/belum tamat taman kanak-kanak tetapi tidak melanjutkan ke sekolah dasar.
2. Masih bersekolah adalah mereka yang terdaftar dan aktif mengikuti pendidikan formal dan nonformal (Paket A, B, atau C) baik pendidikan dasar, menengah maupun pendidikan tinggi. Bagi mahasiswa yang sedang cuti dianggap masih bersekolah.
3. Tidak bersekolah lagi adalah mereka yang pernah terdaftar dan aktif mengikuti pendidikan di suatu jenjang pendidikan formal dan nonformal (Paket A, B, atau C) tetapi pada saat pencacahan tidak lagi terdaftar dan tidak aktif mengikuti pendidikan.
4. Tamat sekolah adalah menyelesaikan pelajaran yang ditandai dengan lulus ujian akhir pada kelas atau tingkat terakhir suatu jenjang pendidikan di sekolah negeri maupun swasta dengan mendapatkan tanda tamat belajar/ijazah. Seseorang yang belum mengikuti pelajaran

1. *Not/never attending school is someone who has never attended or never been registered in a formal education, such as primary, secondary, and tertiary education. Those who just completed kindergarten are considered as never attended school.*
2. *Attending school is someone who is currently attending primary, secondary, or tertiary education, including package A, package B, or package C. College student who postpones his/her study is considered as attending school.*
3. *Not attending school anymore is someone who had enrolled and participated in formal and non-formal education in the past including package A, package B, or package C, but currently does not attend school.*
4. *Completed particular level of education is someone who has completed particular level of education in private or public school and accepting graduation certificate. Someone who has never attended the highest grade but passed the final exam is considered as completed particular level of education.*

- pada kelas tertinggi tetapi telah mengikuti ujian akhir dan lulus dianggap tamat sekolah.
5. Dapat membaca dan menulis artinya dapat membaca dan menulis kata-kata/kalimat sederhana dengan suatu aksara tertentu.
  6. Jalur Pendidikan di Indonesia terdiri atas 1) pendidikan formal, 2) pendidikan nonformal, dan 3) pendidikan informal yang ketiganya dapat saling melengkapi dan memperkaya (Undang-Undang No. 20 Tahun 2013 tentang Sistem Pendidikan Nasional).
  7. Jenjang Pendidikan Formal terdiri atas pendidikan dasar, pendidikan menengah, dan pendidikan tinggi. Jenis pendidikan yang diajarkan mencakup pendidikan umum, kejuruan, akademik, profesi, vokasi, keagamaan, dan khusus.
    - a. Pendidikan Dasar berbentuk Sekolah Dasar (SD) dan Madrasah Ibtidaiyah (MI) atau bentuk lain yang sederajat serta Sekolah Menengah Pertama (SMP) dan Madrasah Tsanawiyah (MTs), atau bentuk lain yang sederajat.
    - b. Pendidikan Menengah berbentuk Sekolah Menengah Atas (SMA), Madrasah Aliyah (MA), Sekolah Menengah Kejuruan (SMK), dan Madrasah Aliyah Kejuruan (MAK), atau bentuk lain
  5. *Able to read and write is the ability to read and write at least a simple sentence in any letter of alphabets.*
  6. *The Education System in Indonesia consists of 1) a formal education, 2) non-formal education, and 3) informal education that all three can be complementary and enriching (Law No. 20 Year 2013 about The National Education System).*
  7. *The Formal Education Level consists of primary education, secondary education, and high education. The kind of education that taught consists of general education, vocational, academic, professional, religious, and specific education.*
    - a. *The Primary Education consists of Elementary School and Islamic Elementary School or other equivalent forms and Junior High School and MTs, or other equivalent forms.*
    - b. *The Secondary Education consists of the senior high school, MA, Vocational School, and Vocational Madrasah Aliyah, or other equivalent forms.*

- c. Pendidikan Tinggi merupakan jenjang pendidikan setelah pendidikan menengah yang mencakup program pendidikan diploma, sarjana, magister, spesialis, dan doktor yang diselenggarakan oleh perguruan tinggi. Perguruan tinggi dapat berbentuk akademi, politeknik, sekolah tinggi, institut, atau universitas.
8. Rumah Sakit adalah tempat pemeriksaan dan perawatan kesehatan, biasanya berada di bawah pengawasan dokter/tenaga medis, yang melayani penderita yang sakit untuk berobat rawat jalan atau rawat inap.
9. Rumah Sakit Bersalin adalah rumah sakit khusus untuk persalinan dilengkapi pelayanan spesialis pemeriksaan kehamilan, persalinan, rawat inap dan rawat jalan ibu dan anak yang berada di bawah pengawasan dokter spesialis kandungan.
10. Rumah Bersalin adalah sarana pelayanan kesehatan dengan izin sebagai rumah bersalin, dilengkapi pelayanan pemeriksaan kehamilan, persalinan serta pemeriksaan ibu dan anak yang berada di bawah pengawasan bidan senior.
- c. The High Education consists of the education level after the secondary education that consists of diplomas, bachelor, master, specialist, and doctoral degrees that are held by the college. The colleges can be academy, polytechnic, highschool, institute, or university.*
- 8. Hospital is a place for health check, usually controlled/supervised by doctors/medical personnel to serve the ill patients to get outpatient or inpatient treatment services.*
- 9. Maternity Hospital is a specialized hospital for childbirth, has specialist inspection service to pregnancy, childbirth, hospitalization and outpatient for mothers and children that is under the supervision of an obstetrician.*
- 10. Maternity House is health care facility with a license as a maternity house, equipped with prenatal care, childbirth and examination of mothers and children which is under the supervision of a senior midwife.*

11. Poliklinik adalah sarana kesehatan yang dipakai untuk pelayanan berobat jalan, biasanya berada di bawah pengawasan dokter/tenaga medis.
  12. Puskesmas (Pusat Kesehatan Masyarakat) adalah unit pelaksana teknis dinas kesehatan kabupaten/ kota yang mempunyai fungsi utama sebagai penyelenggara pelayanan kesehatan tingkat pertama. Wilayah Penduduk usia kerja adalah penduduk yang berumur 15 tahun ke atas.
  13. Apotek adalah suatu tempat tertentu yang digunakan untuk melakukan pekerjaan kefarmasian dan penyaluran/ penjualan obat atau bahan farmasi dan perbekalan kesehatan lainnya kepada masyarakat yang dikelola oleh tenaga apoteker (Peraturan Menteri Kesehatan RI No. 1332 Tahun 2002 Tentang Perubahan Atas Peraturan Menteri Kesehatan RI No. 922/MENKES/PER/X/1993 Tentang Ketentuan dan Tata Cara Pemberian Izin Apotek).
11. *Polyclinic is a health facility in which to get outpatient services, usually under the control of doctor/medical personnel.*
  12. *Public Health Center is technical implementation unit of regency health department that have the primary function as a first-level health care providers. The working area standard of public health center is one district and to reach their working areas, public health centers have a service network covering subsidiary of public health center, mobile public health center units, and midwife units (Regulation of the Minister of Health of Indonesia Number 75 Year 2014 about Public Health Center).*
  13. *Pharmacy is a specific place that is used for pharmaceutical jobs, and distribution/sale of drugs/pharmaceuticals and other medical supplies to people that are administered by trained pharmacist (Regulation of the Minister of Health of Indonesia Number 1332 Year 2002 about the Changes of Regulation of the Minister of Health of Indonesia Number 922/MENKES/PER/X/1993 about Pro-vision and Procedures for Administration of Licensed Pharmacies).*

14. Imunisasi adalah memasukkan kuman atau racun penyakit tertentu yang sudah dilemahkan (vaksin) ke dalam tubuh dengan cara disuntik atau diminum (diteteskan dalam mulut) dengan maksud agar terjadi kekebalan tubuh terhadap penyakit tersebut.
15. Keluhan kesehatan adalah keadaan seseorang yang mengalami gangguan kesehatan atau kejiwaan, baik karena penyakit akut, penyakit kronis, kecelakaan, kriminal, atau hal lain.
16. Mengobati sendiri adalah upaya oleh anggota rumah tangga/keluarga dengan melakukan pengobatan sendiri tanpa datang ke tempat fasilitas kesehatan atau memanggil dokter/petugas kesehatan ke rumahnya (misal minum obat modern, jamu, kerokan, kompres, kop, pijat) agar sembuh atau menjadi lebih ringan keluhan kesehatannya.
17. Angka penemuan kasus tuberkulosis adalah jumlah kasus baru tuberkulosis (TB) dan kasus TB yang didiagnosis kambuh yang diobati dalam program penanggulangan TB nasional dan dilaporkan kepada WHO, dibagi dengan
14. *Immunization is putting enervated microbe of a certain disease into human body by injection or drinking (dropping into mouth) to make the body immune to that disease.*
15. *Health complaint is a condition where a person has health or mental problems because of acute illness, chronically illness, accident, crimes, or others.*
16. *Self treatment is an effort of household members/family to have a health treatment by themselves without visiting health facilities or a doctor/health personnel (for instance, by taking modern medicine, herb medicine, chief with a coin, compress, cupping suction, massage) in order to recover from illness or reduce the health complaint.*
17. *The case detection rate for all forms of tuberculosis is the number of new and replase tuberculosis cases diagnosed and treated in national tuberculosis control programmes and notified to WHO, divided by WHO's estimate of the number of incident tuberculosis cases for the same year, expressed as a percentage.*



- perkiraan WHO terhadap jumlah kasus insiden tuberkulosis pada tahun yang sama, dinyatakan sebagai persentase.
18. Angka keberhasilan pengobatan tuberkulosis smear positive/Basil Tahan Asam (BTA) positif adalah proporsi (dinyatakan sebagai persentase) kasus TB BTA positif yang terdaftar di bawah program pengendalian TB nasional pada tahun tertentu yang dinyatakan berhasil menyelesaikan pengobatan. Dengan atau tanpa bukti bakteriologi keberhasilan (“sembuh” dan “menyelesaikan pengobatan” masing-masing).
  19. Kasus kumulatif AIDS adalah kumulatif kasus AIDS sampai dengan referensi waktu tertentu.
  20. BCG (*Bacillus Calmette Guerin*) merupakan vaksinasi untuk mencegah penyakit TBC, diberikan pada bayi baru lahir atau anak, dengan suntikan pada kulit pangkal lengan atas. Bekas suntikan kemudian akan membentuk tonjolan kecil jaringan parut pada kulit lengan atas. Suntikan BCG diberikan kepada anak sebanyak 1 kali.
18. *The treatment success rate for new pulmonary smear-positive tuberculosis cases is the proportion (expressed as a percentage) of new smear-positive tuberculosis cases registered under a national tuberculosis control programme in a given year that successfully completed treatment. With or without bacteriological evidence of success (“cured” and “treatment completed” respectively).*
  19. *Cummulative AIDS case is cummulative AIDS cases with reference to a particular time.*
  20. *BCG (*Bacillus Calmette Guerin*) is a vaccine to prevent TBC disease, given to newborns or children, by injection at the base of the skin of the upper arm. Injection site will form little bumps of scar tissue in the skin of the upper arm. BCG injections given to children 1 times.*

21. DPT (Difteri, Pertusis, Tetanus) merupakan vaksin untuk mencegah penyakit Difteri, Pertusis, dan Tetanus yang diberikan pada bayi berumur 3 bulan ke atas, dengan suntikan pada paha, diulang 1 bulan dan 2 bulan kemudian, sehingga suntikan imunisasi DPT lengkap pada balita berjumlah 3 kali (kadang-kadang selang waktu antar suntikan bisa lebih dari 1 bulan).
22. Luas lantai adalah luas lantai yang ditempati dan digunakan untuk keperluan sehari-hari (sebatas atap).
23. Air leding adalah sumber air yang berasal dari air yang telah melalui proses penjernihan dan penyehatan sebelum dialirkan kepada konsumen melalui instalasi berupa saluran air. Sumber air ini biasanya digunakan oleh PAM/ PDAM/ BPAM. Termasuk dalam hal ini air leding yang didapat secara eceran.
24. Sumur terlindung adalah air yang berasal dari dalam tanah yang digali dan lingkaran sumur tersebut dilindungi oleh tembok paling sedikit 0,8 meter di atas tanah dan 3 meter ke bawah tanah, serta ada lantai semen sejauh 1 meter dari lingkaran sumur.
21. *DPT (Diphtheria, Pertussis, Tetanus) is a vaccine to prevent the diphtheria, pertussis, and tetanus disease, given to infants aged 3 months and above, with a shot in the thigh, repeated one month and two months later, so that the complete DPT immunization shots at toddler totaling 3 times (sometimes the time interval between injections can be more than 1 month).*
22. *Floor area is the total area which is occupied and utilized daily.*
23. *Pipe water is a water source that comes from water that has been through a process of purification and sanitation before distribute to consumers through an instalation of water lines. This water source is usually distributed by PAM/ PDAM/ BPAM. This include a pipe water that sold at retail.*
24. *Protected wells is water that comes from the soil were excavated and the circumference of the well was protected by walls at least 0.8 meters above ground and 3 meters underground, and cement floor as far as 1 meter from the well circumference.*

25. Status penguasaan bangunan tempat tinggal milik sendiri adalah jika tempat tinggal tersebut pada waktu pencacahan betul-betul sudah milik kepala rumah tangga atau salah seorang anggota rumah tangga. Rumah yang dibeli secara angsuran melalui kredit bank atau rumah dengan status sewa beli dianggap rumah milik sendiri.

26. Peristiwa tindak pidana yang dilaporkan ialah setiap peristiwa yang diterima kepolisian dari laporan masyarakat, atau peristiwa dimana pelakunya tertangkap tangan oleh kepolisian.

27. Jumlah tindak pidana menggambarkan jumlah kasus tindak pidana yang terjadi pada kurun waktu tertentu.

28. Resiko penduduk terjadi tindak pidana per 100.000 penduduk =

$$\frac{\text{jumlah tindak pidana tahun } t}{\text{jumlah penduduk tahun } t} \times 100.000$$

Resiko penduduk terjadi tindak pidana per 100.000 penduduk mengindikasikan peluang penduduk berisiko terkena tindak pidana. Biasanya dinyatakan dalam setiap 100.000 penduduk.

25. *Own ownership property status is a status of dwelling occupied belongs to the head of household or one of the household member. Houses bought through bank credit or houses with leasing status were also categorized as an own property.*

26. *Reported crime incidence includes all criminal cases reported and received by police office, and all crimes caught by police.*

27. *Crime total refers to the number of criminal cases occurring during a given period.*

28. *Crime rate*

$$= \frac{\text{Number of criminal cases year } t}{\text{Total population year } t} \times 100.000$$

*Crime rate indicates the probability of population exposed to risk of crime, expressed in every 100,000 people.*

29. Selang waktu terjadi tindak pidana tahun t

$$= \frac{365 \times 24 \times 60 \times 60}{\text{Jumlah tindak pidana tahun t}} \times (\text{detik})$$

Selang waktu terjadi tindak pidana tahun t mengindikasikan selang waktu terjadinya satu tindak kejahatan dengan kejahatan yang lain.

30. Persentase penyelesaian tindak pidana

$$= \frac{\text{Jumlah tindak pidana yang diselesaikan}}{\text{Jumlah peristiwa tindak pidana yang dilaporkan}} \times 10$$

Persentase penyelesaian peristiwa tindak pidana menyatakan persentase penyelesaian tindak pidana oleh polisi atau tindak pidana dinyatakan sebagai kasus yang selesai di tingkat kepolisian, apabila:

1. berkas perkaranya sudah siap untuk diserahkan atau telah diserahkan kepada kejaksaan;
2. dalam hal delik aduan, pengaduannya dicabut dalam tenggang waktu yang telah ditentukan menurut undang-undang;
3. telah diselesaikan oleh kepolisian berdasarkan azas plichmatigheid (kewajiban berdasarkan kewenangan

29. **Crime clock**

$$= \frac{365 \times 24 \times 60 \times 60}{\text{Number of criminal cases year t}} \times (\text{second})$$

**Crime clock** indicates the time interval of occurrence between one crime to another crime.

30. **Crime clearance rate**

$$= \frac{\text{Number of cleared criminal cases}}{\text{Number of reported criminal cases}} \times 100\%$$

*Crime clearance rate* refers to percentage of crime clearance by police. A criminal case is categorized as a cleared case by police, if:

1. All documents are ready to submit or already submitted to justice court;
2. In the case of attense that warrants complaint, the complaint was withdraw within a given period state in the law;
3. The case was cleared by police based on the principle of plichmatigheid (obligation on the basis of law authority);
4. The case was not the responsibility of police office;
5. The suspect died;
6. The case was out of date.

- hukum);
4. kasus yang dimaksud tidak termasuk kompetensi kepolisian
  5. tersangka meninggal dunia;
  6. kasus kadaluwarsa
31. Bencana Alam adalah peristiwa atau serangkaian peristiwa yang mengancam dan mengganggu kehidupan/ penghidupan masyarakat yang disebabkan oleh faktor alam antara lain berupa gempa bumi, tsunami, gunung meletus, banjir, kekeringan, angin topan, dan tanah longsor sehingga mengakibatkan kerugian materi maupun non-materi.
  32. Korban meninggal adalah orang yang dilaporkan tewas atau meninggal dunia akibat bencana.
  33. Korban hilang adalah orang yang dilaporkan hilang atau tidak ditemukan atau tidak diketahui keberadaannya setelah terjadi bencana.
  34. Korban luka/sakit adalah orang yang mengalami luka-luka atau sakit, dalam keadaan luka ringan, luka sedang maupun luka parah/berat, baik yang berobat jalan maupun rawat inap.
  31. *Natural Disaster is an event or series of events that threaten and disrupt the lives and livelihoods caused by natural factors such as: earthquake, tsunami, volcanic eruption, flood, flash flood, drought, typhoon/cyclone, and landslide so it can lead to result in loss of material and non-material.*
  32. *Fatality is a person reported killed or death in the wake of a disaster.*
  33. *Missing person is a person reported missing or who cannot be located or who cannot be accounted for in the wake of a disaster.*
  34. *Casualty is a person suffering injury or illness, in a state of light injury, moderate injury, or heavy injury, which in undergoing treatment as either an outpatient or inpatient.*

35. Rusak Berat adalah kriteria kerusakan yang mengakibatkan bangunan roboh atau sebagian besar komponen struktur rusak.
36. Rusak sedang adalah kriteria kerusakan yang mengakibatkan sebagian kecil komponen struktur rusak, dan komponen penunjang rusak namun bangunan masih tetap berdiri.
37. Rusak ringan adalah kriteria kerusakan yang mengakibatkan sebagian komponen struktur rusak (struktur masih bisa digunakan) dan bangunan masih tetap berdiri.
38. Untuk mengukur kemiskinan, BPS menggunakan konsep kemampuan memenuhi kebutuhan dasar (*basic needs approach*). Dengan pendekatan ini, kemiskinan dipandang sebagai ketidakmampuan dari sisi ekonomi untuk memenuhi kebutuhan dasar makanan dan bukan makanan yang diukur dari sisi pengeluaran. Metode yang digunakan adalah menghitung Garis Kemiskinan (GK), yang terdiri dari dua komponen yaitu Garis Kemiskinan Makanan (GKM) dan Garis
35. *Severely damaged is the criteria of damage that resulted most buildings collapsed or damaged its structural components.*
36. *Damaged is the criteria of damage that resulted defective fraction of structural components and supporting components damaged, but the building still stands.*
37. *Lightly damaged is the criteria of damage that resulted partially cracked structural components, but the structure still can be used and the building still stands.*
38. *To measure poverty, BPS-Statistics Indonesia has used the concept of basic needs approach. Therefore, poverty is viewed as economic inability to fulfill food and non-food basic needs which are measured by consumption/expenditure. The method used is calculating poverty line, which consists of two components that are Food Poverty Line (FPL) and Non-Food Poverty Line (NFPL). The poverty line was calculated separately for urban and rural areas.*

- Kemiskinan Non-Makanan (GKNM). Penghitungan Garis Kemiskinan dilakukan secara terpisah untuk daerah perkotaan dan perdesaan.
39. Penduduk miskin adalah penduduk yang memiliki rata-rata pengeluaran per kapita per bulan di bawah Garis Kemiskinan.
40. Garis Kemiskinan Makanan (GKM) merupakan nilai pengeluaran kebutuhan minimum makanan yang disetarakan dengan 2,100 kkalori per kapita per hari. Garis Kemiskinan Non-Makanan (GKNM) adalah kebutuhan minimum untuk perumahan, sandang, pendidikan, kesehatan, dan kebutuhan dasar lainnya.
41. Ukuran Kemiskinan
- Head Count Index (HCI- $P_0$ ) adalah persentase penduduk miskin yang berada di bawah Garis Kemiskinan (GK).
  - Indeks Kedalaman Kemiskinan (Poverty Gap Index- $P_1$ ) merupakan ukuran rata-rata kesenjangan pengeluaran masing-masing penduduk
39. A person whose expenditure per capita per month is below the poverty line is considered to be poor.
40. The Food Poverty Line refers to the daily minimum requirement of 2,100 kcal per capita per day. The Non-Food Poverty Line refers to the minimum requirement for household necessities for clothing, education, health, and other basic individual needs.
41. Poverty Measures
- Head Count Index (HCI- $P_0$ ) simply measures the percentage of the population that is counted as poor, often denoted by  $P_0$ .
  - Poverty Gap Index- $P_1$  measures the extent to which individuals fall below the poverty line (the poverty gaps) as a proportion of the poverty line. Higher value of the index shows that the gap between average expenditure of the poor and the poverty line is wider.

miskin terhadap garis kemiskinan. Semakin tinggi nilai indeks, semakin jauh rata-rata pengeluaran penduduk dari garis kemiskinan.

c. Indeks Keparahan Kemiskinan (Poverty Severity Index- $P_2$ ) memberikan gambaran mengenai penyebaran pengeluaran di antara penduduk miskin. Semakin tinggi nilai indeks, semakin tinggi ketimpangan pengeluaran di antara penduduk miskin.

Foster-Greer-Thorbecke (1984) merumuskan suatu ukuran yang digunakan untuk mengukur tingkat kemiskinan sebagai berikut:

$$P_a = \frac{1}{n} \sum_{i=1}^q \left[ \frac{z - y_i}{z} \right]^a$$

dimana:

$a=0, 1, 2$

$z$ =garis kemiskinan

$y_i$ =Rata-rata pengeluaran perkapita sebulan penduduk yang berada di bawah garis kemiskinan ( $i=1,2,\dots,q$ ),  $y_i < z$

$q$ =Banyaknya penduduk yang berada di bawah garis kemiskinan

$n$ =Jumlah penduduk

c. *Poverty Severity Index- $P_2$  describes inequality among the poor. This is simply a weighted sum of poverty gaps (as a proportion of the poverty line), where the weights are the proportionate poverty gaps themselves. Hence, by squaring the poverty gap index, the measure implicitly puts more weight on observations that fall well below the poverty line. Higher value of the index shows that inequality among the poor is higher.*

*Foster-Greer-Thorbecke (1984) developed poverty measures that may be written as:*

$$P_a = \frac{1}{n} \sum_{i=1}^q \left[ \frac{z - y_i}{z} \right]^a$$

where:

$a=0, 1, 2$

$z$ =the poverty line

$y_i$ =Average expenditure per capita per month of the poor ( $i=1,2,\dots,q$ ),  $y_i < z$

$q$ =the number of poor

$n$ =the total population

*if  $a=0$  is obtained Head Count Index ( $P_0$ ), if  $a=1$  is obtained Poverty Gap Index- $P_1$ , and if  $a=2$  is obtained Poverty Severity Index- $P_2$ .*



Jika  $a=0$ , diperoleh *Head Count Index* (P0), jika  $a=1$  diperoleh indeks kedalaman kemiskinan (*Poverty Gap Index*-P1) dan jika  $a=2$  disebut indeks keparahan kemiskinan (*Poverty Severity Index*-P2).

42. Indeks Pembangunan Manusia (IPM) menjelaskan bagaimana penduduk dapat mengakses hasil pembangunan dalam memperoleh pendapatan, kesehatan, pendidikan dan sebagainya. IPM diperkenalkan oleh UNDP pada tahun 1990 dan dipublikasikan secara berkala dalam laporan tahunan Human Development Report (HDR). IPM dibentuk oleh 3 (tiga) dimensi dasar: Umur panjang dan hidup sehat; pengetahuan dan standar hidup layak.

42. *The Human Development Index (HDI) explains how people can access development results in obtaining income, health, education and so forth. HDI was introduced by United Nations Development Programme (UNDP) in 1990 and published periodically in the annual report of the Human Development Report. HDI was formed by three basic dimensions: a long and healthy life; knowledge; and a decent standard of living.*

**ULASAN****DESCRIPTION**

Angka Partisipasi Murni Paling Tinggi ada di Jenjang Pendidikan SD/MI dengan nilai 99,16, sementara yang terendah adalah SMA/SMK/MA dengan nilai sebesar 59,58.

*The Highest Participation Rate is in elementary school with a value of 99,16 while the lowest is senior high school with a value of 59,58.*

Jumlah penduduk miskin Provinsi Lampung Maret 2020 mengalami penurunan dari Maret 2019 dari 1.063,66 ribu turun menjadi 1.049,32 pada Maret 2020.

*The number of poor people in Lampung Province in March 2020 decreased from March 2019 from 1,063.05 thousand to 1,049.32 in March 2020.*

Indeks Pembangunan Manusia (IPM) di Provinsi Lampung mengalami peningkatan dari 69,57 ditahun 2019, menjadi 69,69 di 2020. IPM Kabupaten Pringsewu, merupakan IPM tertinggi untuk wilayah Kabupaten yaitu sebesar 70,30. Sementara untuk Kota, IPM Kota Bandar Lampung dan Metro tidak jauh, IPM Bandar Lampung 77,44 sementara Metro angka lainnya berada di 77,19.

*The Human Development Index (HDI) in Lampung Province has increased from 69.57 in 2019 to 69.69 in 2020. HDI of Pringsewu Regency is the highest HDI for the regency area, which is 70.30. While for municipality area, HDI of Bandar Lampung and Metro not far away, HDI Bandar Lampung 77.44 while Metro HDI figures are at 77.19.*

#### 4.1 PENDIDIKAN EDUCATION

**Tabel 4.1.1** Jumlah Sekolah, Guru, dan Murid Taman Kanak-Kanak (TK) di Bawah Kementerian Pendidikan dan Kebudayaan Menurut Kabupaten/Kota di Provinsi Lampung, 2019/2020 dan 2020/2021  
*Number of Schools, Teachers, and Pupils in Kindergarten Under The Ministry of Education and Culture by Regency/ Municipality in Lampung Province, 2019/2020 and 2020/2021*

Kabupaten/Kota Regency/Municipality	Sekolah/Schools					
	Negeri/Public		Swasta/Private		Jumlah/Total	
	2019/2020	2020/2021	2019/2020	2020/2021	2019/2020	2020/2021
(1)	(2)	(3)	(4)	(5)	(6)	(7)
Lampung Barat	18	18	82	76	100	94
Tanggamus	5	5	123	122	128	127
Lampung Selatan	4	2	228	224	232	226
Lampung Timur	1	1	444	450	445	451
Lampung Tengah	5	5	507	494	512	499
Lampung Utara		8	241	223	249	231
Way Kanan	9	9	150	152	159	161
Tulang Bawang	4	4	150	145	154	149
Pesawaran	2	2	134	132	136	134
Pringsewu	8	8	112	112	120	120
Mesuji	31	29	97	91	128	120
Tulang Bawang Barat	1	1	114	112	115	113
Pesisir Barat	3	3	75	75	78	78
Bandar Lampung	4	4	344	353	348	357
Metro	4	4	61	59	65	63
<b>Lampung</b>	<b>107</b>	<b>103</b>	<b>2 862</b>	<b>2 820</b>	<b>2 969</b>	<b>2 923</b>

Lanjutan Tabel/Continued Table 4.1.1

Kabupaten/Kota Regency/Municipality	Guru <sup>1</sup> /Teachers <sup>1</sup>					
	Negeri/Public		Swasta/Private		Jumlah/Total	
	2019/2020	2020/2021	2019/2020	2020/2021	2019/2020	2020/2021
(1)	(8)	(9)	(10)	(11)	(12)	(13)
Lampung Barat	125	121	254	235	389	356
Tanggamus	31	33	511	519	542	552
Lampung Selatan	17	16	982	1 023	999	1 041
Lampung Timur	9	9	1 631	1 687	1 640	1 696
Lampung Tengah	44	43	2 058	2 020	2 102	2 063
Lampung Utara	43	43	886	853	929	896
Way Kanan	64	66	640	680	709	746
Tulang Bawang	34	36	594	573	628	609
Pesawaran	17	16	550	582	567	598
Pringsewu	35	36	488	518	523	554
Mesuji	108	111	293	319	401	430
Tulang Bawang Barat	7	7	420	396	427	403
Pesisir Barat	15	17	206	215	221	232
Bandar Lampung	35	30	2 104	2 146	2 139	2 176
Metro	48	47	463	447	511	494
<b>Lampung</b>	<b>637</b>	<b>633</b>	<b>12 090</b>	<b>12 213</b>	<b>12 727</b>	<b>12 846</b>

Lanjutan Tabel/Continued Table 4.1.1

Kabupaten/Kota Regency/Municipality	Murid/Pupils					
	Negeri/Public		Swasta/Private		Jumlah/Total	
	2019/2020	2020/2021	2019/2020	2020/2021	2019/2020	2020/2021
(1)	(14)	(15)	(16)	(17)	(18)	(19)
Lampung Barat	1 014	1 057	3 008	2 951	4 023	4 008
Tanggamus	257	232	6 291	4 990	5 548	5 222
Lampung Selatan	128	130	10 383	10 444	10 511	10 574
Lampung Timur	124	117	19 455	19 099	19 579	19 216
Lampung Tengah	374	285	23 804	22 016	24 178	22 301
Lampung Utara	390	390	7 899	7 889	8 289	8 244
Way Kanan	440	364	6 810	7 002	7 250	7 366
Tulang Bawang	292	253	7 286	7 014	7 578	7 267
Pesawaran	163	156	4 936	4 974	5 099	5 130
Pringsewu	351	335	5 515	5 082	5 866	5 417
Mesuji	1 328	1 154	3 968	3 765	5 296	4 919
Tulang Bawang Barat	44	42	4 942	4 503	4 986	4 545
Pesisir Barat	130	149	2 146	2 166	2 276	2 315
Bandar Lampung	254	252	19 287	15 858	19 541	16 110
Metro	415	391	5 137	4 546	5 552	4 937
<b>Lampung</b>	<b>5 704</b>	<b>5 272</b>	<b>129 868</b>	<b>122 299</b>	<b>135 572</b>	<b>127 571</b>

Catatan/Note: <sup>1</sup> Jumlah guru termasuk kepala sekolah dan guru/The total of teachers including headmaster and teacher

Sumber/Source: Kementerian Pendidikan dan Kebudayaan, Data Semester Ganjil/Ministry of Educations and Culture, Odd Semester Data

**Tabel**  
**Table** 4.1.2

**Jumlah Sekolah, Guru, dan Murid Raudatul Athfal (RA) di Bawah Kementerian Agama Menurut Kabupaten/Kota di Provinsi Lampung, 2018/2019 dan 2019/2020**  
**Number of Schools, Teachers, and Pupils in Raudatul Athfal (RA) Under The Ministry of Religious Affairs by Regency/ Municipality in Lampung Province, 2018/2019 and 2019/2020**

Kabupaten/Kota Regency/Municipality	Sekolah Schools		Guru/Teachers		Murid Pupils	
	2018/2019	2019/2020	2018/2019	2019/2020	2018/2019	2019/2020
(1)	(2)	(3)	(4)	(5)	(6)	(7)
Lampung Barat	36	36	130	140	1 267	1 305
Tanggamus	16	16	53	55	467	477
Lampung Selatan	72	72	293	299	3 692	3 797
Lampung Timur	112	112	428	426	5 665	5 849
Lampung Tengah	110	110	470	458	5 580	5 668
Lampung Utara	80	80	339	330	3 216	3 288
Way Kanan	25	26	122	121	1 249	1 402
Tulang Bawang	36	36	169	180	1 509	1 563
Pesawaran	52	52	230	232	2 387	2 476
Pringsewu	35	35	152	148	1 507	1 563
Mesuji	7	7	21	23	242	265
Tulang Bawang Barat	29	29	123	120	1 554	1 468
Pesawaran Barat	10	10	43	42	468	472
Bandar Lampung	26	26	139	133	1 388	1 376
Metro	9	9	54	53	397	370
<b>Lampung</b>	<b>656</b>	<b>656</b>	<b>2 766</b>	<b>2 760</b>	<b>30 622</b>	<b>31 339</b>

Catatan/Note: Seluruh Raudatul Athfal (RA) berstatus swasta/ All Raudatul Athfal (RA) are private

Sumber/Source: Kementerian Agama, EMIS, data semester ganjil laporan sampai dengan 15 Maret 2020/ Ministry of Religious Affairs, EMIS, odd semester report data up to March 15th, 2020

**Tabel**  
**Table** 4.1.3

**Jumlah Sekolah, Guru, dan Murid Sekolah Dasar (SD) di Bawah Kementerian Pendidikan dan Kebudayaan Menurut Kabupaten/Kota di Provinsi Lampung, 2019/2020 dan 2020/2021**  
**Number of Schools, Teachers, and Pupils in Primary Schools Under The Ministry of Education and Culture by Regency/ Municipality in Lampung Province, 2019/2020 and 2020/2021**

Kabupaten/Kota Regency/ Municipality	Sekolah Schools					
	Negeri Public		Swasta Private		Jumlah Total	
	2019/2020	2020/2021	2019/2020	2020/2021	2019/2020	2020/2021
(1)	(2)	(3)	(4)	(5)	(6)	(7)
Lampung Barat	177	178	36	37	213	215
Tanggamus	399	400	9	9	408	409
Lampung Selatan	474	472	20	24	494	496
Lampung Timur	540	538	34	36	574	574
Lampung Tengah	684	683	55	58	739	741
Lampung Utara	416	412	22	22	434	434
Way Kanan	298	298	15	15	313	313
Tulang Bawang	177	178	38	38	215	216
Pesawaran	302	302	11	11	313	313
Pringsewu	261	252	11	12	272	264
Mesuji	127	127	7	7	134	134
Tulang Bawang Barat	164	164	10	10	174	174
Pesisir Barat	120	121	5	5	125	126
Bandar Lampung	186	184	73	71	259	255
Metro	47	47	15	15	62	62
<b>Lampung</b>	<b>4 368</b>	<b>4 356</b>	<b>361</b>	<b>370</b>	<b>4 729</b>	<b>4 726</b>

Lanjutan Tabel/Continued Table 4.1.3

Kabupaten/Kota <i>Regency/ Municipality</i>	Guru <sup>1</sup> <i>Teachers<sup>1</sup></i>					
	Negeri <i>Public</i>		Swasta <i>Private</i>		Jumlah <i>Total</i>	
	2019/2020	2020/2021	2019/2020	2020/2021	2019/2020	2020/2021
(1)	(8)	(9)	(10)	(11)	(12)	(13)
Lampung Barat	1 938	1 985	209	202	2 147	2 187
Tanggamus	4 382	4 609	112	120	4 494	4 729
Lampung Selatan	5 586	5 705	249	309	5 835	6 014
Lampung Timur	5 958	6 168	341	374	6 299	6 562
Lampung Tengah	7 626	7 387	586	614	8 212	8 001
Lampung Utara	4 840	4 573	303	306	4 943	4 879
Way Kanan	3 507	3 547	120	136	3 627	3 683
Tulang Bawang	2 352	2 450	377	392	2 729	2 842
Pesawaran	3 232	3 301	91	112	3 323	3 413
Pringsewu	2 738	2 813	139	156	2 877	2 969
Mesuji	1 415	1 507	49	59	1 464	1 566
Tulang Bawang Barat	1 826	1 856	103	107	1 929	1 963
Pesisir Barat	1 486	1 569	37	44	1 523	1 613
Bandar Lampung	3 483	3 631	1 514	1 648	4 997	5 279
Metro	760	724	290	311	1 050	1 035
<b>Lampung</b>	<b>50 929</b>	<b>51 845</b>	<b>4 520</b>	<b>4 890</b>	<b>55 449</b>	<b>56 735</b>



Lanjutan Tabel/Continued Table 4.1.3

Kabupaten/Kota Regency/ Municipality	Murid Pupils					
	Negeri Public		Swasta Private		Jumlah Total	
	2019/2020	2020/2021	2019/2020	2020/2021	2019/2020	2020/2021
(1)	(14)	(15)	(16)	(17)	(18)	(19)
Lampung Barat	26 699	26 262	2 755	2 838	29 454	29 100
Tanggamus	57 540	56 947	1 912	2 014	59 452	58 961
Lampung Selatan	95 537	94 438	3 794	4 570	99 331	99 008
Lampung Timur	89 006	88 240	5 502	6 058	94 508	93 298
Lampung Tengah	121 113	119 535	9 536	9 937	130 649	129 472
Lampung Utara	57 409	57 409	4 305	4 411	63 661	61 820
Way Kanan	48 796	48 257	2 000	2 023	50 796	50 280
Tulang Bawang	40 103	39 523	7 470	7 391	47 573	46 914
Pesawaran	42 868	41 991	1 068	1 294	43 936	43 285
Pringsewu	37 203	36 760	3 114	3 279	40 317	40 039
Mesuji	24 141	24 199	595	748	24 736	24 947
Tulang Bawang Barat	29 266	28 828	1 749	1 879	31 015	30 707
Pesisir Barat	17 568	17 416	614	702	18 182	18 118
Bandar Lampung	71 829	70 421	23 393	23 598	95 222	94 019
Metro	10 981	10 491	5 394	5 504	16 375	15 995
<b>Lampung</b>	<b>772 006</b>	<b>759 717</b>	<b>73 201</b>	<b>76 246</b>	<b>845 207</b>	<b>835 963</b>

Catatan/Note: -

Sumber/Source: Kementerian Pendidikan dan Kebudayaan, Sistem Data Pokok Pendidikan, data semester ganjil/ Ministry of Educations and Culture, Basic Education Data System, odd semester

**Tabel**  
**Table** 4.1.4

**Jumlah Sekolah, Guru, dan Murid Madrasah Ibtidaiyah (MI) di Bawah Kementerian Agama Menurut Kabupaten/Kota Menurut Kabupaten/Kota di Provinsi Lampung, 2018/2019 dan 2019/2020**  
**Number of Schools, Teachers, and Pupils in Madrasah Ibtidaiyah (MI) Under The Ministry of Religious Affairs by Regency/Municipality in Lampung Province, 2018/2019 and 2019/2020**

Kabupaten/Kota Regency/ Municipality	Negeri Public		Sekolah Schools		Jumlah Total	
	2018/2019	2019/2020	Swasta Private		2018/2019	2019/2020
			2018/2019	2019/2020		
(1)	(2)	(3)	(4)	(5)	(6)	(7)
Lampung Barat	3	3	29	29	32	32
Tanggamus	2	2	54	54	56	56
Lampung Selatan	6	6	122	122	128	128
Lampung Timur	4	4	118	118	122	122
Lampung Tengah	-	-	80	80	80	80
Lampung Utara	4	7	55	55	62	62
Way Kanan	4	4	35	35	39	39
Tulang Bawang	2	2	28	28	30	30
Pesawaran	2	2	81	81	83	83
Pringsewu	4	4	31	31	35	35
Mesuji	1	1	13	13	14	14
Tulang Bawang Barat	1	1	15	15	16	16
Pesisir Barat	1	1	13	13	14	14
Bandar Lampung	12	12	50	50	62	62
Metro	3	3	6	6	9	9
<b>Lampung</b>	<b>52</b>	<b>52</b>	<b>730</b>	<b>730</b>	<b>782</b>	<b>782</b>

Lanjutan Tabel/Continued Table 4.1.4

Kabupaten/Kota Regency/ Municipality	Guru Teachers					
	Negeri Public		Swasta Private		Jumlah Total	
	2018/2019	2019/2020	2018/2019	2019/2020	2018/2019	2019/2020
(1)	(8)	(9)	(10)	(11)	(12)	(13)
Lampung Barat	79	81	288	276	367	357
Tanggamus	58	51	577	543	635	594
Lampung Selatan	166	158	1 145	1 103	1 311	1 261
Lampung Timur	89	83	1 160	1 130	1 249	1 223
Lampung Tengah	-	-	815	765	815	765
Lampung Utara	74	166	554	522	728	688
Way Kanan	75	66	382	368	457	434
Tulang Bawang	33	33	247	236	280	269
Pesawaran	63	62	718	694	781	756
Pringsewu	91	76	341	297	432	373
Mesuji	14	12	118	116	132	128
Tulang Bawang Barat	16	16	178	169	194	185
Pesisir Barat	26	20	146	143	172	163
Bandar Lampung	307	312	565	505	872	817
Metro	81	80	115	100	196	180
<b>Lampung</b>	<b>1 272</b>	<b>1 226</b>	<b>7 349</b>	<b>6 967</b>	<b>8 621</b>	<b>8 193</b>

Lanjutan Tabel/*Continued Table* 4.1.4

Kabupaten/Kota <i>Regency/ Municipality</i>	Murid <i>Pupils</i>					
	Negeri <i>Public</i>		Swasta <i>Private</i>		Jumlah <i>Total</i>	
	2018/2019	2019/2020	2018/2019	2019/2020	2018/2019	2019/2020
(1)	(14)	(15)	(16)	(17)	(18)	(19)
Lampung Barat	1 107	1 109	2 649	2 640	3 756	3 749
Tanggamus	839	961	7 113	7 377	7 952	8 339
Lampung Selatan	1 821	1 865	16 263	16 900	18 084	18 769
Lampung Timur	1 696	1 816	16 316	17 886	18 012	19 702
Lampung Tengah	-	-	9 758	10 265	9 758	10 265
Lampung Utara	-	3 085	5 886	5 871	9 018	8 956
Way Kanan	1 130	1 184	3 379	3 371	4 509	4 555
Tulang Bawang	503	617	3 401	3 764	3 904	4 381
Pesawaran	1 160	1 149	7 530	7 693	8 690	8 842
Pringsel	1 346	1 428	3 841	3 982	5 187	5 410
Mesuji	255	280	1 275	1 284	1 530	1 564
Tulang Bawang Barat	203	240	1 989	2 071	2 192	2 311
Pesisir Barat	351	367	1 339	1 422	1 690	1 789
Bandar Lampung	6 582	6 816	8 634	8 968	15 216	15 784
Metro	1 428	1 591	1 369	1 498	2 797	3 089
<b>Lampung</b>	<b>21 553</b>	<b>22 513</b>	<b>90 742</b>	<b>94 992</b>	<b>112 295</b>	<b>117 505</b>

Catatan/Note: -

Sumber/Source: Kementerian Agama, EMIS, data semester ganjil laporan sampai dengan 15 Maret 2020/ *Ministry of Religious Affairs, EMIS, odd semester report data up to March 15th, 2020*

**Tabel**  
**Table** 4.1.5

**Jumlah Sekolah, Guru, dan Murid Sekolah Menengah Pertama (SMP) di Bawah Kementerian Pendidikan dan Kebudayaan Menurut Kabupaten/Kota di Provinsi Lampung, 2019/2020 dan 2020/2021**  
*Number of Schools, Teachers, and Pupils in Junior High Schools Under The Ministry of Education and Culture by Regency/Municipality in Lampung Province, 2019/2020 dan 2020/2021*

Kabupaten/Kota Regency/ Municipality	Negeri Public		Sekolah Schools Swasta Private		Jumlah Total	
	2019/2020	2020/2021	2019/2020	2020/2021	2019/2020	2020/2021
	(1)	(2)	(3)	(4)	(5)	(6)
Lampung Barat	46	47	9	9	55	56
Tanggamus	51	51	31	31	82	82
Lampung Selatan	61	61	87	85	148	146
Lampung Timur	61	61	111	109	172	170
Lampung Tengah	81	81	129	127	210	208
Lampung Utara	59	69	44	43	113	112
Way Kanan	63	63	26	28	89	91
Tulang Bawang	53	53	40	40	93	93
Pesawaran	42	42	24	23	66	65
Pringsel	27	27	29	30	56	57
Metro	33	33	16	16	49	49
Tulang Bawang Barat	33	33	17	17	50	50
Pesisir Barat	30	30	7	6	37	36
Bandar Lampung	41	45	93	89	134	134
Metro	10	10	17	17	27	27
<b>Lampung</b>	<b>701</b>	<b>706</b>	<b>680</b>	<b>670</b>	<b>1381</b>	<b>1376</b>

Lanjutan Tabel/Continued Table 4.1.5

Kabupaten/Kota Regency/ Municipality	Guru <sup>1</sup> Teachers <sup>1</sup>					
	Negeri Public		Swasta Private		Jumlah Total	
	2019/2020	2020/2021	2019/2020	2020/2021	2019/2020	2020/2021
(1)	(8)	(9)	(10)	(11)	(12)	(13)
Lampung Barat	910	928	53	59	963	987
Tanggamus	1 086	1 117	381	395	1 467	1 510
Lampung Selatan	1 383	1 466	786	827	2 169	2 293
Lampung Timur	1 551	1 600	985	1 017	2 536	2 617
Lampung Tengah	2 145	2 194	1 282	1 304	3 427	3 498
Lampung Utara	1 514	1 534	332	354	1 849	1 888
Way Kanan	1 180	1 194	188	216	1 368	1 410
Tulang Bawang	831	882	293	328	1 124	1 210
Pesawaran	996	1 014	216	210	1 212	1 224
Pringsewu	908	920	322	342	1 230	1 262
Mesuji	483	506	99	103	582	609
Tulang Bawang Barat	660	684	140	151	800	835
Pesisir Barat	775	805	42	41	817	846
Bandar Lampung	1 905	2 037	1 191	1 272	3 096	3 309
Metro	454	450	292	309	746	759
<b>Lampung</b>	<b>16 784</b>	<b>17 329</b>	<b>6 602</b>	<b>6 928</b>	<b>23 386</b>	<b>24 257</b>

Lanjutan Tabel/Continued Table 4.1.5

Kabupaten/Kota Regency/ Municipality	Murid Pupils					
	Negeri Public		Swasta Private		Jumlah Total	
	2019/2020	2020/2021	2019/2020	2020/2021	2019/2020	2020/2021
(1)	(14)	(15)	(16)	(17)	(18)	(19)
Lampung Barat	9 958	9 849	777	777	10 700	10 626
Tanggamus	14 314	14 368	4 932	4 646	19 246	19 014
Lampung Selatan	22 850	23 305	11 699	11 899	34 549	35 264
Lampung Timur	24 214	24 438	12 068	12 789	36 282	37 227
Lampung Tengah	31 569	32 319	15 880	16 052	47 449	48 371
Lampung Utara	20 110	20 306	4 032	4 114	24 142	24 420
Way Kanan	14 441	14 579	2 579	2 888	17 060	17 467
Tulang Bawang	12 510	12 478	4 282	4 545	16 792	17 023
Pesawaran	12 874	13 140	2 512	2 454	15 386	15 594
Pringsewu	13 317	13 208	3 765	4 009	17 082	17 217
Mesuji	5 881	6 050	1 569	1 535	7 450	7 585
Tulang Bawang Barat	9 731	10 078	1 795	1 705	11 526	11 783
Pesisir Barat	6 120	6 129	242	259	6 362	6 388
Bandar Lampung	31 458	32 498	15 411	14 070	46 869	46 568
Metro	6 403	6 242	3 771	3 982	10 174	10 224
<b>Lampung</b>	<b>235 790</b>	<b>239 047</b>	<b>85 279</b>	<b>85 724</b>	<b>321 069</b>	<b>324 771</b>

Catatan/Note: -

Sumber/Source: Kementerian Pendidikan dan Kebudayaan, Sistem Data Pokok Pendidikan, data semester ganjil/ Ministry of Educations and Culture, Basic Education Data System, odd semester

**Tabel**  
**Table** 4.1.6

**Jumlah Sekolah, Guru, dan Murid Madrasah Tsanawiyah (MTs) di Bawah Kementerian Agama Menurut Kabupaten/ Kota di Provinsi Lampung, 2018/2019 dan 2019/2020**  
**Number of Schools, Teachers, and Pupils in Madrasah Tsanawiyah (MTs) Under The Ministry of Religious Affairs by Regency/Municipality in Lampung Province, 2018/2019 and 2019/2020**

Kabupaten/Kota Regency/ Municipality	Sekolah Schools					
	Negeri Public		Swasta Private		Jumlah Total	
	2018/2019	2019/2020	2018/2019	2019/2020	2018/2019	2019/2020
(1)	(2)	(3)	(4)	(5)	(6)	(7)
Lampung Barat	1	1	24	24	25	25
Tanggamus	2	2	44	44	46	46
Lampung Selatan	4	4	101	101	105	105
Lampung Timur	2	2	94	94	96	96
Lampung Tengah	2	2	97	97	99	99
Lampung Utara	3	3	66	66	69	69
Way Kanan	-	2	31	31	33	33
Tulang Bawang	1	1	33	33	34	34
Pesawaran	2	2	54	54	56	56
Pringsewu	2	2	31	31	33	33
Mesuji	1	1	18	18	19	19
Tulang Bawang Barat	-	-	22	22	22	22
Pesisir Barat	-	-	22	22	22	22
Bandar Lampung	2	2	28	28	30	30
Metro	-	-	9	9	9	9
<b>Lampung</b>	<b>24</b>	<b>24</b>	<b>674</b>	<b>674</b>	<b>698</b>	<b>698</b>



Lanjutan Tabel/Continued Table 4.1.6

Kabupaten/Kota Regency/ Municipality	Guru Teachers					
	Negeri Public		Swasta Private		Jumlah Total	
	2018/2019	2019/2020	2018/2019	2019/2020	2018/2019	2019/2020
(1)	(8)	(9)	(10)	(11)	(12)	(13)
Lampung Barat	58	58	280	280	369	338
Tanggamus	116	106	738	658	854	764
Lampung Selatan	155	143	1 181	1 142	1 336	1 286
Lampung Timur	93	85	1 214	1 154	1 307	1 239
Lampung Tengah	74	66	1 353	1 285	1 427	1 351
Lampung Utara	149	143	791	719	940	862
Way Kanan	87	87	412	399	499	486
Tulang Bawang	6	6	323	319	329	325
Pesawaran	112	103	762	703	874	806
Pringsewu	112	83	787	752	899	835
Mesuji	36	34	197	193	233	227
Tulang Bawang Barat	-	-	243	232	243	232
Pesisir Barat	-	-	282	254	282	254
Bandar Lampung	166	166	368	333	534	499
Metro	-	-	211	187	211	187
<b>Lampung</b>	<b>1 164</b>	<b>1 081</b>	<b>9 173</b>	<b>8 610</b>	<b>10 337</b>	<b>9 691</b>

Lanjutan Tabel/Continued Table 4.1.6

Kabupaten/Kota Regency/ Municipality	Murid Pupils					
	Negeri Public		Swasta Private		Jumlah Total	
	2018/2019	2019/2020	2018/2019	2019/2020	2018/2019	2019/2020
(1)	(14)	(15)	(16)	(17)	(18)	(19)
Lampung Barat	703	652	2 354	2 468	3 659	3 120
Tanggamus	1 725	1 723	7 358	7 294	9 083	9 017
Lampung Selatan	2 206	2 131	14 250	15 270	16 456	17 427
Lampung Timur	1 246	1 111	12 773	12 514	14 019	13 633
Lampung Tengah	1 040	1 082	14 176	14 254	15 216	15 336
Lampung Utara	1 597	1 843	6 623	6 620	8 220	8 463
Way Kanan	1 042	1 061	4 431	4 604	5 453	5 665
Tulang Bawang	289	365	2 942	2 802	3 231	3 167
Pesawaran	1 345	1 440	6 824	7 318	8 169	8 758
Pringsewu	1 516	1 451	4 168	4 361	5 684	5 812
Mesuji	428	477	1 593	1 522	2 021	1 999
Tulang Bawang Barat	-	-	1 970	2 461	1 970	2 461
Pesisir Barat	-	-	2 406	2 805	2 406	2 805
Bandar Lampung	2 244	2 006	3 506	4 816	5 750	6 822
Metro	-	-	1 730	2 327	1 730	2 327
<b>Lampung</b>	<b>15 361</b>	<b>15 376</b>	<b>87 706</b>	<b>91 436</b>	<b>103 067</b>	<b>106 812</b>

Catatan/Note: -

Sumber/Source: Kementerian Agama, EMIS, data semester ganjil laporan sampai dengan 15 Maret 2020/ Ministry of Religious Affairs, EMIS, odd semester report data up to March 15th, 2020

**Tabel** 4.1.7  
**Table**

**Jumlah Sekolah, Guru, dan Murid Sekolah Menengah Atas (SMA) di Bawah Kementerian Pendidikan dan Kebudayaan Menurut Kabupaten/Kota di Provinsi Lampung, 2019/2020 dan 2020/2021**  
*Number of Schools, Teachers, and Pupils in Senior High Schools Under The Ministry of Education and Culture by Regency/Municipality in Lampung Province, 2019/2020 dan 2020/2021*

Kabupaten/Kota Regency/ Municipality	Sekolah Schools					
	Negeri Public		Swasta Private		Jumlah Total	
	2019/2020	2020/2021	2019/2020	2020/2021	2019/2020	2020/2021
(1)	(2)	(3)	(4)	(5)	(6)	(7)
Lampung Barat	15	15	3	3	18	18
Tanggamus	17	17	8	8	25	25
Lampung Selatan	18	18	37	37	55	55
Lampung Timur	20	20	29	30	49	50
Lampung Tengah	24	24	43	46	67	70
Lampung Utara	24	24	31	31	55	55
Way Kanan	25	24	16	15	41	39
Tulang Bawang	16	16	7	8	23	24
Pesawaran	13	13	7	7	20	20
Pringsel	10	10	11	11	21	21
Metro	9	9	5	5	14	14
Tulang Bawang Barat	15	15	3	2	18	17
Pesisir Barat	9	9	3	3	12	12
Bandar Lampung	17	17	51	50	68	67
Metro	7	7	10	10	17	17
<b>Lampung</b>	<b>239</b>	<b>238</b>	<b>264</b>	<b>266</b>	<b>503</b>	<b>504</b>

Lanjutan Tabel/Continued Table 4.1.7

Kabupaten/Kota Regency/ Municipality	Guru <sup>1</sup> Teachers <sup>1</sup>					
	Negeri Public		Swasta Private		Jumlah Total	
	2019/2020	2020/2021	2019/2020	2020/2021	2019/2020	2020/2021
(1)	(8)	(9)	(10)	(11)	(12)	(13)
Lampung Barat	425	436	30	29	455	465
Tanggamus	504	530	109	113	613	651
Lampung Selatan	619	577	411	431	1030	1088
Lampung Timur	753	780	357	374	1110	1154
Lampung Tengah	1017	1054	478	490	1495	1544
Lampung Utara	764	811	248	249	1032	1060
Way Kanan	582	621	98	94	680	715
Tulang Bawang	395	416	52	61	447	477
Pesawaran	424	447	48	43	472	490
Pringsewu	470	488	164	167	634	655
Mesui	180	194	37	40	217	234
Tulang Bawang Barat	346	368	27	22	373	390
Pesisir Barat	271	280	19	26	290	306
Bandar Lampung	910	996	868	960	1778	1956
Metro	324	327	209	219	533	546
<b>Lampung</b>	<b>8 004</b>	<b>8 413</b>	<b>3 155</b>	<b>3 318</b>	<b>11 159</b>	<b>11 731</b>

Lanjutan Tabel/Continued Table 4.1.7

Kabupaten/Kota Regency/ Municipality	Murid Pupils					
	Negeri Public		Swasta Private		Jumlah Total	
	2019/2020	2020/2021	2019/2020	2020/2021	2019/2020	2020/2021
(1)	(14)	(15)	(16)	(17)	(18)	(19)
Lampung Barat	5 891	5 958	392	404	6 283	6 362
Tanggamus	7 204	7 118	1 620	1 535	8 824	8 853
Lampung Selatan	10 138	10 554	5 991	5 950	16 129	16 504
Lampung Timur	11 127	11 205	4 155	4 043	15 282	15 248
Lampung Tengah	14 190	14 245	5 237	5 501	19 337	19 746
Lampung Utara	12 706	12 157	2 749	2 553	14 517	14 710
Way Kanan	7 795	8 073	1 207	1 226	9 002	9 299
Tulang Bawang	5 482	5 527	592	844	6 074	6 371
Pesawaran	5 598	5 905	496	493	6 094	6 398
Pringsewu	6 839	6 831	1 760	1 647	8 599	8 478
Mesuji	2 165	2 139	686	538	2 851	2 677
Tulang Bawang Barat	4 711	4 677	147	164	4 858	4 841
Pesisir Barat	3 721	3 786	286	259	4 007	4 045
Bandar Lampung	14 758	15 437	11 040	10 609	25 798	26 046
Metro	4 940	5 159	2 467	2 283	7 407	7 442
<b>Lampung</b>	<b>116 237</b>	<b>118 971</b>	<b>38 825</b>	<b>38 049</b>	<b>155 062</b>	<b>157 020</b>

Catatan/Note: -

Sumber/Source: Kementerian Pendidikan dan Kebudayaan, Sistem Data Pokok Pendidikan, data semester ganjil/ Ministry of Educations and Culture, Basic Education Data System, odd semester

**Tabel**  
**Table** 4.1.8

**Jumlah Sekolah, Guru, dan Murid Sekolah Menengah Kejuruan (SMK) di Bawah Kementerian Pendidikan dan Kebudayaan Menurut Kabupaten/Kota di Provinsi Lampung, 2019/2020 dan 2020/2021**  
*Number of Schools, Teachers, and Pupils in Vocational High Schools Under The Ministry of Education and Culture by Regency/Municipality in Lampung Province, 2019/2020 dan 2020/2021*

Kabupaten/Kota Regency/ Municipality	Negeri Public		Sekolah Schools Swasta Private		Jumlah Total	
	2019/2020	2020/2021	2019/2020	2020/2021	2019/2020	2020/2021
	(1)	(2)	(3)	(4)	(5)	(6)
Lampung Barat	6	6	4	4	10	10
Tanggamus	6	6	19	19	25	25
Lampung Selatan	13	13	41	43	54	56
Lampung Timur	10	11	60	59	70	70
Lampung Tengah	11	11	61	61	72	72
Lampung Utara		8	19	19	27	27
Way Kanan	12	12	11	13	23	25
Tulang Bawang	9	9	20	19	29	28
Pesawaran	4	4	10	10	14	14
Pringsewu	3	3	31	31	34	34
Mesuji	7	7	11	11	18	18
Tulang Bawang Barat	3	3	14	14	17	17
Pesisir Barat	3	3	1	1	4	4
Bandar Lampung	10	10	53	53	63	63
Metro	4	4	18	17	22	21
<b>Lampung</b>	<b>109</b>	<b>110</b>	<b>373</b>	<b>374</b>	<b>482</b>	<b>484</b>

Lanjutan Tabel/Continued Table 4.1.8

Kabupaten/Kota Regency/ Municipality	Guru <sup>1</sup> Teachers <sup>1</sup>					
	Negeri Public		Swasta Private		Jumlah Total	
	2019/2020	2020/2021	2019/2020	2020/2021	2019/2020	2020/2021
(1)	(8)	(9)	(10)	(11)	(12)	(13)
Lampung Barat	262	274	45	44	307	318
Tanggamus	199	236	289	319	488	555
Lampung Selatan	500	532	632	661	1 132	1 193
Lampung Timur	278	336	1 026	1 099	1 304	1 429
Lampung Tengah	423	438	927	955	1 350	1 424
Lampung Utara	355	367	288	298	643	665
Way Kanan	340	358	147	169	489	527
Tulang Bawang	279	235	248	257	467	492
Pesawaran	201	220	174	175	375	395
Pringsewu	183	190	693	723	876	913
Mesuji	154	172	82	79	236	251
Tulang Bawang Barat	117	129	193	189	310	318
Pangkalpinang Barat	133	139	12	13	145	152
Bandar Lampung	766	834	893	922	1 659	1 756
Metro	294	320	393	418	687	738
<b>Lampung</b>	<b>4 426</b>	<b>4 805</b>	<b>6 042</b>	<b>6 321</b>	<b>10 468</b>	<b>11 126</b>

Lanjutan Tabel/Continued Table 4.1.8

Kabupaten/Kota <i>Regency/ Municipality</i>	Murid <i>Pupils</i>					
	Negeri <i>Public</i>		Swasta <i>Private</i>		Jumlah <i>Total</i>	
	2019/2020	2020/2021	2019/2020	2020/2021	2019/2020	2020/2021
(1)	(14)	(15)	(16)	(17)	(18)	(19)
Lampung Barat	3 179	3 291	600	589	3 779	3 880
Tanggamus	3 009	3 194	4 305	4 525	7 314	7 719
Lampung Selatan	8 832	9 110	9 939	11 233	19 771	20 343
Lampung Timur	4 310	4 511	13 589	13 920	17 899	18 434
Lampung Tengah	5 802	5 833	12 670	13 081	18 472	19 014
Lampung Utara	5 893	6 172	3 102	2 902	8 995	9 074
Way Kanan	3 987	4 028	2 441	2 495	6 428	6 523
Tulang Bawang	3 934	3 136	2 937	2 954	5 895	6 090
Pesawaran	3 019	2 932	2 517	2 562	5 536	5 494
Pringsewu	2 481	2 504	10 207	10 125	12 688	12 629
Mesuji	2 062	2 076	1 214	1 211	3 276	3 287
Tulang Bawang Barat	2 046	2 214	1 829	2 020	3 875	4 234
Pesisir Barat	1 934	1 834	96	103	2 030	1 937
Bandar Lampung	11 946	12 956	12 815	11 696	24 761	24 652
Metro	4 635	4 686	5 328	5 220	9 963	9 906
<b>Lampung</b>	<b>66 093</b>	<b>68 580</b>	<b>84 589</b>	<b>84 636</b>	<b>150 682</b>	<b>153 216</b>

Gatatan/Note: <sup>1</sup> Jumlah guru termasuk kepala sekolah dan guru/The total of teachers including headmaster and teacher  
 Sumber/Source: Kementerian Pendidikan dan Kebudayaan, Sistem Data Pokok Pendidikan, data semester ganjil/ Ministry of Educations and Culture, Basic Education Data System, odd semester



**Tabel**  
**Table** 4.1.9

**Jumlah Sekolah, Guru, dan Murid Madrasah Aliyah (MA) di Bawah Kementerian Agama Menurut Kabupaten/Kota di Provinsi Lampung, 2018/2019 dan 2019/2020**  
**Number of Schools, Teachers, and Pupils in Madrasah Aliyah (MA) Under the Ministry of Religious Affairs by Regency/Municipality in Lampung Province, 2018/2019 and 2019/2020**

Kabupaten/Kota Regency/ Municipality	Sekolah Schools					
	Negeri Public		Swasta Private		Jumlah Total	
	2018/2019	2019/2020	2018/2019	2019/2020	2018/2019	2019/2020
(1)	(2)	(3)	(4)	(5)	(6)	(7)
Lampung Barat	1	1	14	14	15	15
Tanggamus	1	1	22	22	23	23
Lampung Selatan	1	1	43	43	44	44
Lampung Timur	1	1	29	29	30	31
Lampung Tengah	1	1	51	51	52	52
Lampung Utara	2	2	35	35	37	37
Way Kanan	-	1	18	19	20	20
Tulang Bawang	-	-	14	14	14	14
Pesawaran	1	1	22	22	23	23
Pringsewu	1	1	10	10	11	11
Mesuji	1	1	5	5	6	6
Tulang Bawang Barat	2	2	10	10	12	12
Pesisir Barat	1	1	6	6	7	7
Bandar Lampung	2	2	15	15	17	17
Metro	1	1	7	7	8	8
<b>Lampung</b>	<b>18</b>	<b>18</b>	<b>301</b>	<b>302</b>	<b>319</b>	<b>320</b>

Lanjutan Tabel/Continued Table 4.1.9

Kabupaten/Kota <i>Regency/ Municipality</i>	Guru <i>Teachers</i>					
	Negeri <i>Public</i>		Swasta <i>Private</i>		Jumlah <i>Total</i>	
	2018/2019	2019/2020	2018/2019	2019/2020	2018/2019	2019/2020
(1)	(8)	(9)	(10)	(11)	(12)	(13)
Lampung Barat	1	2	162	155	163	157
Tanggamus	45	45	331	310	366	355
Lampung Selatan	43	43	433	438	476	481
Lampung Timur	69	88	453	416	522	504
Lampung Tengah	74		621	610	695	684
Lampung Utara	86	75	344	343	430	418
Way Kanan	29	24	241	238	270	262
Tulang Bawang		-	129	130	129	130
Pesawaran	46	46	289	279	335	325
Pringsewu	57	57	144	138	201	195
Mesuji	23	23	68	64	91	87
Tulang Bawang Barat	60	60	100	98	160	158
Pesisir Barat	67	67	61	56	128	123
Bandar Lampung	170	170	136	134	306	304
Metro	1	2	126	120	127	122
<b>Lampung</b>	<b>771</b>	<b>776</b>	<b>3 628</b>	<b>3 529</b>	<b>4 399</b>	<b>4 305</b>

Lanjutan Tabel/Continued Table 4.1.9

Kabupaten/Kota Regency/ Municipality	Murid Pupils					
	Negeri Public		Swasta Private		Jumlah Total	
	2018/2019	2019/2020	2018/2019	2019/2020	2018/2019	2019/2020
(1)	(14)	(15)	(16)	(17)	(18)	(19)
Lampung Barat	269	181	1 064	1 151	1 329	1 332
Tanggamus	532	503	2 716	2 924	3 248	3 427
Lampung Selatan	393	371	3 881	4 095	4 274	4 472
Lampung Timur	842	290	4 039	3 950	4 881	4 880
Lampung Tengah	1 066	964	6 202	6 457	7 268	7 421
Lampung Utara	1 157	898	2 463	2 173	3 620	3 071
Way Kanan	239	221	1 536	1 540	1 832	1 761
Tulang Bawang	-	-	895	1 022	895	1 022
Pesawaran	716	703	2 545	2 556	3 261	3 259
Pringsewu	746	369	1 499	1 554	2 245	1 923
Mesuji	66	78	291	217	357	295
Tulang Bawang Barat	607	662	761	692	1 368	1 354
Pesisir Barat	648	781	274	404	922	1 185
Bandar Lampung	1 957	2 177	1 137	1 352	3 094	3 529
Metro	724	290	1 420	1 461	2 144	1 751
<b>Lampung</b>	<b>10 019</b>	<b>9 134</b>	<b>30 719</b>	<b>31 548</b>	<b>40 738</b>	<b>40 682</b>

Catatan/Note: -

Sumber/Source: Kementerian Agama, EMIS, data semester ganjil laporan sampai dengan 15 Maret 2020/Ministry of Religious Affairs, EMIS, odd semester report data up to March 15th, 2020

**Tabel**  
**Table** 4.1.10

**Jumlah Perguruan Tinggi<sup>1</sup>, Tenaga Pendidik, dan Mahasiswa (Negeri dan Swasta) di Bawah Kementerian Riset, Teknologi dan Pendidikan Tinggi Menurut Kabupaten/Kota di Provinsi Lampung, 2019 dan 2020**  
**Number of Universities<sup>1</sup>, Lecturers, and Students (State and Private) Under the Ministry of Research, Technology and High Education by Regency/Municipality in Lampung Province, 2019 dan 2020**

Kabupaten/Kota Regency/Municipality	Perguruan Tinggi <sup>1</sup> /Universities <sup>1</sup>					
	Negeri/Public		Swasta/Private		Jumlah/Total	
	2019	2020	2019	2020	2019	2020
(1)	(2)	(3)	(4)	(5)	(6)	(7)
Lampung Barat	...	...	...	...	...	...
Tanggamus	...	...	...	1	1	1
Lampung Selatan	1	1	8	6	9	7
Lampung Timur	...	...	4	4	4	4
Lampung Tengah	...	...	4	4	4	4
Lampung Utara	...	...	9	7	9	7
Way Kanan	...	...	...	...	...	...
Tulang Bawang	...	...	1	1	1	1
Pesawaran	...	...	...	1	...	1
Pringsewu	...	...	8	4	8	4
Mesuji	...	...	...	1	...	1
Tulang Bawang Barat	...	...	1	1	1	1
Pesisir Barat	...	...	...	...	...	...
Bandar Lampung	2	2	36	37	38	39
Metro	...	...	10	10	10	10
<b>Lampung</b>	<b>3</b>	<b>3</b>	<b>82</b>	<b>77</b>	<b>85</b>	<b>80</b>

Lanjutan Tabel/Continued Table 4.1.10

Kabupaten/Kota Regency/Municipality	Tenaga Pendidik/Lecturers					
	Negeri/Public		Swasta/Private		Jumlah/Total	
	2019	2020	2019	2020	2019	2020
(1)	(8)	(9)	(10)	(11)	(12)	(13)
Lampung Barat	...	...	...	...	...	...
Tanggamus	...	...	24	24	24	24
Lampung Selatan	321	374	112	91	433	465
Lampung Timur	...	...	147	129	147	129
Lampung Tengah	...	...	56	56	56	56
Lampung Utara	...	...	204	209	204	209
Way Kanan	...	...	...	...	...	...
Tulang Bawang	...	...	96	116	96	116
Pesawaran	...	...	...	...	...	...
Pringsewu	...	...	267	247	267	247
Mesuji	...	...	...	...	...	...
Tulang Bawang Barat	...	...	...	96	...	96
Pesisir Barat	...	...	...	...	...	...
Bandar Lampung	1 628	1 653	2 035	2 009	3 663	3 662
Metro	...	...	457	467	457	467
<b>Lampung</b>	<b>1 949</b>	<b>2 027</b>	<b>3 398</b>	<b>3 444</b>	<b>5 347</b>	<b>5 471</b>

Lanjutan Tabel/Continued Table 4.1.10

Kabupaten/Kota Regency/Municipality	Mahasiswa <sup>2</sup> /Students <sup>2</sup>					
	Negeri/Public		Swasta/Private		Jumlah/Total	
	2019	2020	2019	2020	2019	2020
(1)	(14)	(15)	(16)	(17)	(18)	(19)
Lampung Barat	...	...	...	...	...	...
Tanggamus	...	...	...	135	156	135
Lampung Selatan	5 327	8 869	1 401	1 408	6 728	10 277
Lampung Timur	...	...	2 772	4 046	2 772	4 046
Lampung Tengah	...	...	558	143	558	143
Lampung Utara	...	...	3 977	3 798	3 977	3 798
Way Kanan	...	...	...	...	...	...
Tulang Bawang	...	...	2 824	2 355	2 824	2 355
Pesawaran	...	...	...	...	...	...
Pringsewu	...	...	5 512	5 335	5 512	5 335
Mesuji	...	...	...	...	...	...
Tulang Bawang Barat	...	...	...	1 331	...	1 331
Pesisir Barat	...	...	...	...	...	...
Bandar Lampung	29 286	28 787	46 587	42 650	75 873	71 437
Metro	...	...	10 374	8 366	10 374	8 366
<b>Lampung</b>	<b>34 613</b>	<b>37 656</b>	<b>74 161</b>	<b>69 567</b>	<b>108 774</b>	<b>107 223</b>

Catatan/Note: <sup>1</sup> Termasuk Institut, Sekolah Tinggi, Akademi, dan Politeknik/ Including Institute, College, Academy, and Polytechnic

<sup>2</sup> Data semester ganjil 2018 dan 2019/2018 and 2019 odd semester data

Sumber/Source: Pangkalan Data Pendidikan Tinggi (PDDikti) Kementerian Pendidikan dan Kebudayaan, data diambil pada bulan Desember 2019 dan Desember 2020/ Pangkalan Data Pendidikan Tinggi (PDDikti) Ministry of Education and Culture, data was taken on December 2019 and December 2020

**Tabel**  
**Table** 4.1.11

**Jumlah Perguruan Tinggi<sup>1</sup>, Mahasiswa, dan Tenaga Pendidik (Negeri dan Swasta) di Bawah Kementerian Agama Menurut Kabupaten/Kota di Provinsi Lampung, 2019**

*Number of Universities<sup>1</sup>, Students, and Lecturers (State and Private) Under the Ministry of Religious Affairs by Regency/ Municipality in Lampung Province, 2019*

Kabupaten/Kota Regency/Municipality	Jumlah Perguruan Tinggi Number of Universities		Jumlah Mahasiswa Number of Students	
	Negeri Public	Swasta Private	Negeri Public	Swasta Private
(1)	(2)	(3)	(4)	(5)
Lampung Barat	-	1	-	486
Tanggamus	-	1	-	305
Lampung Selatan	-	3	-	5 516
Lampung Timur	-	-	-	658
Lampung Tengah	-	4	-	967
Lampung Utara	-	3	-	777
Way Kanan	-	2	-	1 834
Tulang Bawang	-	-	-	-
Pesawaran	-	1	-	97
Pringsewu	-	2	-	707
Mesuji	-	1	-	222
Tulang Bawang Barat	-	1	-	-
Pesisir Selatan	-	-	-	-
Bangka Lampung	1	2	32 784	877
Metro	1	3	8 561	4 641
<b>Lampung</b>	<b>2</b>	<b>28</b>	<b>41 345</b>	<b>17 087</b>

Lanjutan Tabel/*Continued Table* 4.1.11

Kabupaten/Kota <i>Regency/Municipality</i>	Jumlah Tenaga Edukatif <i>Number of Lecturers</i>	
	Negeri <i>Public</i>	Swasta <i>Private</i>
(1)	(6)	(7)
Lampung Barat	-	16
Tanggamus	-	21
Lampung Selatan	-	161
Lampung Timur	-	44
Lampung Tengah	-	89
Lampung Utara	-	203
Way Kanan	-	46
Tulang Bawang	-	-
Pesawaran	-	22
Pringsewu	-	31
Mesuji	-	13
Tulang Bawang Barat	-	-
Pesisir Selatan	-	-
Banda Lampung	289	48
Metro	247	212
<b>Lampung</b>	<b>536</b>	<b>906</b>

Catatan/*Note*: <sup>1</sup> Termasuk Institut, Sekolah Tinggi, Akademi, dan Politeknik/*Including Institute, College, Academy, and Polytechnic*  
 Sumber/*Source*: Kementerian Agama, EMIS, data semester ganjil/*Ministry of Religious Affairs, EMIS, odd semester report data*



**Tabel**  
**Table** 4.1.12

**Persentase Penduduk Usia 7–24 Tahun Menurut Jenis Kelamin, Kelompok Umur Sekolah, dan Partisipasi Sekolah di Provinsi Lampung, 2018–2020**  
*Percentage of Population Aged 7–24 Years by Sex, School Age Group, and School Participation in Lampung Province, 2018–2020*

Jenis Kelamin dan Kelompok Umur Sekolah <i>Sex and School Age Group</i>	2018		
	Tidak/Belum Pernah Sekolah <i>Not/Never Attending School</i>	Masih Sekolah <i>Attending School</i>	Tidak Sekolah Lagi <i>Not Attending School Anymore</i>
(1)	(2)	(3)	(4)
<b>Laki-laki/Male</b>			
7-12	0,09	99,85	0,06
13-15	0,68	94,09	5,24
16-18	1,00	68,60	30,41
19-24	0,33	19,55	80,12
7-24	0,11	69,61	29,98
<b>Perempuan/Female</b>			
7-12	0,07	99,87	0,05
13-15	0,08	95,99	3,93
16-18	0,50	73,14	26,36
19-24	0,58	21,75	77,67
7-24	0,30	71,72	27,98
<b>Jumlah/Total</b>			
7-12	0,08	99,86	0,06
13-15	0,39	95,00	4,61
16-18	0,75	70,83	28,42
19-24	0,45	20,60	78,95
7-24	0,36	70,63	29,01

Lanjutan Tabel/*Continued Table* 4.1.12

Jenis Kelamin dan Kelompok Umur Sekolah <i>Sex and School Age Group</i>	2019		
	Tidak/Belum Pernah Sekolah <i>Not/Never Attending School</i>	Masih Sekolah <i>Attending School</i>	Tidak Sekolah Lagi <i>Not Attending School Anymore</i>
(1)	(5)	(6)	(7)
Laki-laki/ <i>Male</i>			
7-12	0,19	99,65	0,17
13-15	0,72	93,55	5,74
16-18	0,89	68,07	31,03
19-24	0,37	20,25	79,38
7-24	0,44	69,84	29,73
Perempuan/ <i>Female</i>			
7-12	0,02	99,95	0,03
13-15	0,20	96,39	3,40
16-18	0,17	73,94	25,89
19-24	0,40	21,16	78,44
7-24	0,19	71,28	28,53
Jumlah total			
7-12	0,11	99,80	0,10
13-15	0,48	94,89	4,64
16-18	0,53	71,05	28,43
19-24	0,39	20,69	78,92
7-24	0,32	70,54	29,14

Lanjutan Tabel/Continued Table 4.1.12

Jenis Kelamin dan Kelompok Umur Sekolah <i>Sex and School Age Group</i>	2020		
	Tidak/Belum Pernah Sekolah <i>Not/Never Attending School</i>	Masih Sekolah <i>Attending School</i>	Tidak Sekolah Lagi <i>Not Attending School Anymore</i>
(1)	(8)	(9)	(10)
<i>Laki-Laki/ Male</i>			
7-12	0,29	99,62	0,09
13-15	0,22	94,98	4,80
16-18	0,58	69,22	30,20
19-24	0,25	21,09	78,67
7-24	0,31	70,10	29,59
<i>Perempuan/ Female</i>			
7-12	0,12	99,87	0,01
13-15	0,00	95,49	4,51
16-18	0,44	73,63	25,93
19-24	0,13	20,98	78,89
7-24	0,16	71,75	28,09
<i>Jumlah Total</i>			
7-12	0,21	99,74	0,05
13-15	0,11	95,24	4,65
16-18	0,51	71,34	28,14
19-24	0,19	21,04	78,77
7-24	0,24	70,90	28,87

Catatan/Note: <sup>1</sup> Termasuk pendidikan nonformal (Paket A, Paket B, atau Paket C)/Including Package A, Package B, or Package C  
 Sumber/Source: BPS, Survei Sosial Ekonomi Nasional (Susenas)/BPS-Statistics Indonesia, National Socioeconomic Survey

**Tabel**  
**Table** 4.1.13

**Angka Partisipasi Murni (APM) dan Angka Partisipasi Kasar (APK) Menurut Jenjang Pendidikan di Provinsi Lampung, 2019 dan 2020**  
**Net Participation Rates and Gross Participation Rates by Educational Level in Lampung Province, 2019 and 2020**

Jenjang Pendidikan Educational Level	Angka Partisipasi Murni (APM) Net Participation Rates		Angka Partisipasi Kasar (APK) Gross Participation Rates	
	2019	2020	2019	2020
(1)	(2)	(3)	(4)	(5)
SD/MI Elementary School	99,24	99,16	107,36	105,93
SMP/MTs Junior High School	80,40	81,17	91,11	92,56
SMA/SMK/MA Senior High School	59,41	59,58	85,73	85,84

Gatatan/Note: -

Sumber/Source: BPS, Survei Sosial Ekonomi Nasional (Susenans)/BPS-Statistics Indonesia, National Socioeconomic Survey

<https://lampung.bps.go.id>

**Tabel 4.1.14** Persentase Penduduk Berumur 15 Tahun ke Atas yang Melek Huruf Menurut Golongan Umur dan Daerah Tempat Tinggal di Provinsi Lampung, 2019 dan 2020  
**Table 4.1.14** Percentage of Literate People Aged 15 Years and Over by Age Group and Urban-Rural Classification in Lampung Province, 2019 and 2020

Kelompok Umur Age Group	Perkotaan Urban		Perdesaan Rural		Perkotaan+Perdesaan Urban+Rural	
	2019	2020	2019	2020	2019	2020
(1)	(2)	(3)	(4)	(5)	(6)	(7)
15-19	99,85	99,76	100,00	99,85	99,95	99,85
20-24	99,94	100,00	99,81	99,90	99,85	99,94
25-29	100,00	100,00	99,98	99,97	99,99	99,98
30-34	99,83	100,00	99,96	99,66	99,92	99,76
35-39	99,82	99,76	99,94	99,88	99,90	99,81
40-44	99,88	100,00	99,54	99,89	99,64	99,92
45-49	98,84	99,96	98,65	98,89	98,71	99,22
50+	94,32	94,56	87,94	88,54	89,86	90,33
<b>Jumlah/Total</b>	98,36	98,53	96,55	96,66	97,11	97,24
<b>15-44</b>	99,90	99,88	99,91	99,90	99,91	99,89
<b>15-44</b>	99,89	99,90	99,88	99,86	99,88	99,88
<b>15+</b>	98,36	98,53	96,55	96,66	97,11	97,24
<b>45+</b>	95,52	95,98	90,65	91,11	92,13	92,57

Catatan/Note: -

Sumber/Source: BPS, Survei Sosial Ekonomi Nasional (Susenas)/BPS-Statistics Indonesia, National Socioeconomic Survey

**Tabel**  
**Table** 4.1.15

**Jumlah Desa<sup>1</sup>/Kelurahan yang Memiliki Fasilitas Sekolah Menurut Kabupaten/Kota dan Tingkat Pendidikan di Provinsi Lampung, 2018–2020**  
**Number of Villages<sup>1</sup> Having Educational Facilities by Regency/Municipality and Educational Level in Lampung Province, 2018–2020**

Kabupaten/Kota Regency/Municipality	SD Primary School		
	2018	2019	2020
(1)	(2)	(3)	(4)
Lampung Barat	123	125	125
Tanggamus	272	270	272
Lampung Selatan	252	252	253
Lampung Timur	263	263	263
Lampung Tengah	311	310	310
Lampung Utara	239	237	239
Way Kanan	221	220	220
Tulang Bawang	143	144	144
Pesawaran	141	141	142
Pringsewu	127	129	129
Mesuji	102	103	103
Tulang Bawang Barat	99	99	99
Pesisir Barat	97	100	100
Bandar Lampung	117	117	115
Metro	22	22	22
<b>Lampung</b>	<b>2 529</b>	<b>2 532</b>	<b>2 536</b>

Lanjutan Tabel/Continued Table 4.1.15

Kabupaten/Kota Regency/Municipality	SMP Junior High School		
	2018	2019	2020
(1)	(5)	(6)	(7)
Lampung Barat	63	67	70
Tanggamus	103	103	105
Lampung Selatan	160	162	164
Lampung Timur	166	175	176
Lampung Tengah	194	196	196
Lampung Utara	118	118	118
Way Kanan	99	100	101
Tulang Bawang	87	89	89
Pesawaran	87	84	85
Pringsewu	63	66	67
Mesuji	55	58	60
Tulang Bawang Barat	56	57	57
Pesisir Barat	41	50	49
Bandar Lampung	84	87	90
Metro	16	17	17
<b>Lampung</b>	<b>1 392</b>	<b>1 429</b>	<b>1 444</b>

Lanjutan Tabel/Continued Table 4.1.15

Kabupaten/Kota Regency/Municipality	SMA Senior High School		
	2018	2019	2020
(1)	(8)	(9)	(10)
Lampung Barat	29	31	31
Tanggamus	49	45	48
Lampung Selatan	76	76	81
Lampung Timur	65	68	71
Lampung Tengah	92	95	93
Lampung Utara	65	62	68
Way Kanan	43	48	48
Tulang Bawang	35	34	35
Pesawaran	30	35	36
Pringsewu	25	26	29
Mesuji	19	19	19
Tulang Bawang Barat	26	27	27
Pesisir Barat	14	15	15
Bandar Lampung	58	57	55
Metro	17	16	17
<b>Lampung</b>	<b>643</b>	<b>654</b>	<b>673</b>



Lanjutan Tabel/Continued Table 4.1.15

Kabupaten/Kota Regency/Municipality	SMK Vocational School		
	2018	2019	2020
(1)	(11)	(12)	(13)
Lampung Barat	10	10	10
Tanggamus	20	22	23
Lampung Selatan	42	44	49
Lampung Timur	57	63	62
Lampung Tengah	59	64	65
Lampung Utara	24	19	20
Way Kanan	24	25	27
Tulang Bawang	24	26	26
Pesawaran	11	14	14
Pringsewu	23	20	21
Mesuji	16	17	17
Tulang Bawang Barat	13	16	12
Pesisir Barat	5	4	4
Bandar Lampung	33	39	39
Metro	10	14	14
<b>Lampung</b>	<b>371</b>	<b>397</b>	<b>403</b>

Lanjutan Tabel/Continued Table 4.1.15

Kabupaten/Kota Regency/Municipality	Perguruan Tinggi University		
	2018	2019	2020
(1)	(14)	(15)	(16)
Lampung Barat	3	2	2
Tanggamus	3	2	2
Lampung Selatan	5	6	5
Lampung Timur	8	10	8
Lampung Tengah	6	12	9
Lampung Utara	7	11	10
Way Kanan	3	2	3
Tulang Bawang	1	2	2
Pesawaran	–	–	1
Pringsewu	6	7	7
Mesuji	1	1	1
Tulang Bawang Barat	1	2	2
Pesisir Barat	1	1	1
Bandar Lampung	19	23	24
Metro	6	5	6
<b>Lampung</b>	<b>70</b>	<b>86</b>	<b>83</b>

Catatan/Note: <sup>1</sup> Desa pada tabel ini termasuk Unit Permukiman Transmigrasi (UPT) yang masih dibina oleh kementerian terkait  
Villages in this table include Transmigration Settlement Unit which is still fostered by the relevant ministries

Sumber/Source: BPS, Pendataan Potensi Desa (Podes)/ BPS—Statistics Indonesia, Village Potential Data Collection

## 4.2 KESEHATAN HEALTH

**Tabel** 4.2.1 **Jumlah Desa<sup>1</sup>/Kelurahan Yang Memiliki Sarana Kesehatan Menurut Kabupaten/Kota di Provinsi Lampung, 2019–2020**  
*Number of Villages<sup>1</sup> Having Health Facilities by Regency/ Municipality in Lampung Province, 2019–2020*

Kabupaten/Kota Regency/Municipality	Rumah Sakit Hospital		
	2018	2019	2020
(1)	(2)	(3)	(4)
Lampung Barat	1	1	2
Tanggamus	2	2	2
Lampung Selatan		5	5
Lampung Timur	4	6	7
Lampung Tengah	5	5	6
Lampung Utara	4	5	5
Way Kanan	4	4	4
Tulang Bawang	3	3	3
Pesawaran	3	3	3
Pringsewu	4	4	5
Mesuji	2	2	2
Tulang Bawang Barat	3	3	3
Pesisir Barat	1	1	1
Bandar Lampung	10	11	18
Metro	4	7	6
<b>Lampung</b>	<b>53</b>	<b>62</b>	<b>72</b>

Lanjutan Tabel/*Continued Table* 4.2.1

Kabupaten/Kota <i>Regency/Municipality</i>	Rumah Sakit Bersalin <i>Maternity Hospital</i>		
	2018	2019	2020
(1)	(5)	(6)	(7)
Lampung Barat	1	1	–
Tanggamus	1	–	–
Lampung Selatan	1	1	1
Lampung Timur	2	3	1
Lampung Tengah	–	9	–
Lampung Utara	–	1	–
Way Kanan	1	–	–
Tulang Bawang	–	–	–
Pesawaran	1	–	–
Pringsewu	2	2	–
Mesuji	–	–	–
Tulang Bawang Barat	–	–	–
Pesisir Barat	–	–	1
Bandar Lampung	8	8	–
Metro	2	2	1
<b>Lampung</b>	<b>26</b>	<b>27</b>	<b>4</b>

Lanjutan Tabel/Continued Table 4.2.1

Kabupaten/Kota Regency/Municipality	Poliklinik Polyclinic		
	2018	2019	2020
(1)	(8)	(9)	(10)
Lampung Barat	5	6	4
Tanggamus	16	14	14
Lampung Selatan	44	62	53
Lampung Timur	29	34	42
Lampung Tengah	35	65	64
Lampung Utara	28	22	26
Way Kanan	14	16	17
Tulang Bawang	15	16	18
Pesawaran	18	22	21
Pringsewu	29	21	22
Mesuji	2	6	6
Tulang Bawang Barat	10	12	14
Pesisir Barat	1	1	1
Bandar Lampung	39	50	51
Metro	11	13	13
<b>Lampung</b>	<b>307</b>	<b>360</b>	<b>366</b>

Lanjutan Tabel/Continued Table 4.2.1

Kabupaten/Kota Regency/Municipality	Puskesmas Public Health Center		
	2018	2019	2020
(1)	(11)	(12)	(13)
Lampung Barat	15	15	17
Tanggamus	23	24	24
Lampung Selatan	34	30	32
Lampung Timur	28	36	33
Lampung Tengah	47	51	46
Lampung Utara	30	26	28
Way Kanan	27	21	20
Tulang Bawang	21	20	20
Pesawaran	15	14	15
Pringsewu	13	14	14
Mesuji	14	14	13
Tulang Bawang Barat	14	16	16
Pesisir Barat	8	12	11
Bandar Lampung	37	30	29
Metro	14	13	12
<b>Lampung</b>	<b>350</b>	<b>336</b>	<b>330</b>

Lanjutan Tabel/Continued Table 4.2.1

Kabupaten/Kota Regency/Municipality	Puskesmas Pembantu Subsidiary of Public Health Center		
	2018	2019	2020
(1)	(14)	(15)	(16)
Lampung Barat	52	55	59
Tanggamus	62	55	58
Lampung Selatan	85	86	93
Lampung Timur	85	94	94
Lampung Tengah	124	129	124
Lampung Utara	80	88	95
Way Kanan	75	63	65
Tulang Bawang	69	64	66
Pesawaran	40	39	41
Pringsewu	37	34	34
Mesuji	53	47	48
Tulang Bawang Barat	53	55	57
Pesisir Barat	38	30	30
Bandar Lampung	61	47	50
Metro	12	4	4
<b>Lampung</b>	<b>936</b>	<b>890</b>	<b>918</b>

Lanjutan Tabel/Continued Table 4.2.1

Kabupaten/Kota Regency/Municipality	Apotek Pharmacy		
	2018	2019	2020
(1)	(17)	(18)	(19)
Lampung Barat	10	12	13
Tanggamus	16	12	14
Lampung Selatan	48	49	53
Lampung Timur	43	45	55
Lampung Tengah	37	43	44
Lampung Utara	23	25	24
Way Kanan	17	11	14
Tulang Bawang	12	15	21
Pesawaran	13	16	15
Pringsewu	21	21	29
Mesuji	6	6	8
Tulang Bawang Barat	11	14	19
Pesisir Barat	5	4	4
Bandar Lampung	82	84	85
Metro	12	16	18
<b>Lampung</b>	<b>356</b>	<b>373</b>	<b>416</b>

Catatan/Note: <sup>1</sup> Desa pada tabel ini termasuk Unit Permukiman Transmigrasi (UPT) yang masih dibina oleh kementerian terkait/  
Villages in this table include Transmigration Settlement Unit which is still fostered by the relevant ministries

Sumber/Source: BPS, Pendataan Potensi Desa (Podes)/BPS-Statistics Indonesia, Village Potential Data Collecting



**Tabel**  
**Table** 4.2.2

**Distribusi Persentase Wanita Berumur 15-49 Tahun yang Pernah Kawin dan Melahirkan Hidup dalam Dua Tahun Terakhir Menurut Kabupaten/Kota dan Penolong Persalinan di Provinsi Lampung, 2019 dan 2020**  
**Percentage Distribution of Ever Married Women Aged 15-49 Years Who Had Live Birth in The Two Years Preceding The Survey by Regency/Municipality and Last Birth Attendance in Lampung Province, 2019 and 2020**

Kabupaten/Kota Regency/Municipality	Dokter <sup>1</sup> Doctor <sup>1</sup>		Bidan Midwife		Tenaga Kesehatan Lain Other Medical Personnel	
	2019	2020	2019	2020	2019	2020
(1)	(2)	(3)	(4)	(5)	(6)	(7)
Lampung Barat	18,92	27,28	70,39	70,13	8,50	-
Tanggamus	7,00	6,02	85,33	87,54	7,68	3,33
Lampung Selatan	17,50	16,02	76,55	70,44	5,95	-
Lampung Timur	37,50	38,60	58,42	51,40	4,08	-
Lampung Tengah	35,60	39,40	63,54	57,60	0,79	0,96
Lampung Utara	18,91	18,76	76,42	79,87	7,28	-
Way Kanan	29,54	29,54	72,87	65,44	7,59	-
Tulang Bawang	17,42	23,38	79,33	71,10	2,07	1,84
Pesawaran	25,34	23,98	64,66	71,82	9,53	-
Pringsewu	27,31	27,06	72,43	69,21	0,26	-
Mesuji	24,17	17,58	68,74	73,37	7,09	1,87
Tulang Bawang Barat	19,21	30,79	76,89	68,27	3,90	0,93
Pesisir Barat	16,63	17,10	75,72	65,22	7,65	0,77
Bandar Lampung	30,04	30,05	67,68	69,95	2,28	-
Metro	49,73	64,84	50,27	33,95	-	1,21
<b>Lampung</b>	<b>25,06</b>	<b>29,15</b>	<b>70,33</b>	<b>67,54</b>	<b>4,47</b>	<b>0,63</b>

Lanjutan Tabel/Continued Table 4.2.2

Kabupaten/Kota Regency/Municipality	Dukun Traditional Birth Attendant		Lainnya <sup>2</sup> Others <sup>2</sup>		Jumlah Total	
	2019	2020	2019	2020	2019	2020
(1)	(8)	(9)	(10)	(11)	(12)	(13)
Lampung Barat	1,19	2,59	-	-	100,00	100,00
Tanggamus	-	3,11	-	-	100,00	100,00
Lampung Selatan	-	2,66	-	0,78	100,00	100,00
Lampung Timur	-	-	-	-	100,00	100,00
Lampung Tengah	-	2,05	-	-	100,00	100,00
Lampung Utara	-	1,37	-	-	100,00	100,00
Way Kanan	-	5,02	-	-	100,00	100,00
Tulang Bawang	1,18	3,68	-	-	100,00	100,00
Pesawaran	0,47	4,20	-	-	100,00	100,00
Pringsewu	-	3,73	-	-	100,00	100,00
Mesuji	-	7,18	-	-	100,00	100,00
Tulang Bawang Barat	-	-	-	-	100,00	100,00
Pesisir Barat	-	15,77	-	1,13	100,00	100,00
Bandar Lampung	-	-	-	-	100,00	100,00
Metro	-	-	-	-	100,00	100,00
<b>Lampung</b>	<b>0,13</b>	<b>2,55</b>	<b>-</b>	<b>0,13</b>	<b>100,00</b>	<b>100,00</b>

Catatan/Note: <sup>1</sup> Dokter kandungan dan dokter umum/Obstetrician and general practice doctor

<sup>2</sup> Termasuk tidak ada penolong Persalinan/Including not using a birth attendant

Sumber/Source: BPS, Survei Sosial Ekonomi Nasional (Susenas)/BPS-Statistics Indonesia, National Socioeconomic Survey

**Tabel**  
**Table 4.2.3****Jumlah Tenaga Kesehatan Menurut Kabupaten/Kota di  
Provinsi Lampung, 2020**  
**Number of Medical Personnel by Regency/Municipality in  
Lampung Province, 2020**

Kabupaten/Kota Regency/Municipality	Dokter <sup>1</sup> Doctor <sup>1</sup>	Dokter Gigi <sup>2</sup> Dentist <sup>2</sup>	Perawat Nurse	Bidan Midwife	Tenaga kefarmasian Pharmacist
(1)	(2)	(3)	(4)	(5)	(6)
Lampung Barat	45	5	340	477	25
Tanggamas	63	5	467	640	19
Lampung Selatan	134	2	747	816	85
Lampung Timur	116	10	589	873	68
Lampung Tengah	190	24	1 195	1 044	87
Lampung Utara	105	16	781	885	42
Way Kanan	87	4	387	718	45
Tulang Bawang	91	5	424	467	27
Pesawaran	50	10	366	554	26
Pringsewu	105	10	718	463	53
Mesuji	39	3	189	355	17
Tulang Bawang Barat	42	4	208	395	23
Pesisir Barat	25	3	194	369	24
Bandar Lampung	543	78	2 992	906	288
Metro	131	14	997	291	60
<b>Lampung</b>	<b>1 766</b>	<b>212</b>	<b>10 574</b>	<b>9 253</b>	<b>889</b>

Lanjutan Tabel/*Continued Table 4.2.3*

Kabupaten/Kota <i>Regency/Municipality</i>	Tenaga Kesehatan Masyarakat <i>Public Health worker</i>	Tenaga Kesehatan Lingkungan <i>Enviromental Health Worker</i>	Tenaga Gizi <i>Nutritionist</i>	Ahli Teknologi Laboratorium Medik <i>Medical Laboratory Technician</i>
(1)	(7)	(8)	(9)	(10)
Lampung Barat	31	11	13	33
Tanggamas	19	8	20	30
Lampung Selatan	91	30	51	91
Lampung Timur	56	41	42	70
Lampung Tengah	77	56	64	85
Lampung Utara	52	57	42	87
Way Kanan	55	36	22	45
Tulang Bawang	33	24	20	41
Pesawaran	47	23	20	37
Pringsewu	34	20	32	89
Mesuji	21	24	20	39
Tulang Bawang Barat	19	18	25	20
Pesisir Barat	18	19	20	18
Bandar Lampung	141	79	123	363
Metro	15	31	24	103
<b>Lampung</b>	<b>728</b>	<b>507</b>	<b>538</b>	<b>1151</b>

Catatan/Note: <sup>1</sup> Dokter dalam tabel ini termasuk dokter spesialis (selain spesialis gigi) dan dokter umum/*Doctor in this table include medical specialist (exclude dentist specialist) and general practitioner*

<sup>2</sup> Dokter gigi dalam tabel ini termasuk dokter spesialis gigi dan dokter gigi/*Doctor in this table include dentist dan dentist specialist*

Sumber/Source: Dinas Kesehatan Provinsi Lampung/ *Health Regional Office of Lampung Province*

**Tabel**  
**Table** 4.2.4

**Persentase Penduduk yang Mempunyai Keluhan Kesehatan Selama Sebulan Terakhir Menurut Kabupaten/ Kota di Provinsi Lampung, 2016–2020**  
**Percentage of People Who Had Health Complaint During a Month Prior to The Survey by Regency/Municipality in Lampung Province, 2016–2020**

Kabupaten/Kota Regency/Municipality	2016	2017	2018	2019	2020
(1)	(2)	(3)	(4)	(5)	(6)
Lampung Barat	23,48	32,16	36,89	32,79	28,74
Tanggamus	30,25	25,84	25,69	33,61	26,06
Lampung Selatan	23,01	21,86	28,87	30,13	24,28
Lampung Timur	27,81	26,77	29,69	49,83	33,58
Lampung Tengah	39,13	27,86	34,31	42,56	39,41
Lampung Utara	31,59	29,28	26,42	32,33	39,43
Way Kanan	25,04	30,87	34,80	31,26	37,91
Tulang Bawang	23,81	28,72	30,10	29,43	28,78
Pesawaran	24,96	26,91	26,11	29,76	27,09
Pringsewu	21,19	22,35	30,65	30,10	32,98
Mesuji	43,89	36,43	39,91	28,47	22,50
Tulang Bawang Barat	29,37	32,83	34,34	39,23	33,03
Pesisir Barat	14,13	28,37	20,14	25,66	20,44
Bandar Lampung	17,36	25,36	30,04	30,28	27,14
Metro	26,71	31,04	26,19	38,78	33,82
<b>Lampung</b>	<b>27,39</b>	<b>28,52</b>	<b>30,66</b>	<b>35,32</b>	<b>31,35</b>

Catatan/Note: -

Sumber/Source: BPS, Survei Sosial Ekonomi Nasional (Susenas)/BPS-Statistics Indonesia, National Socioeconomic Survey

**Tabel**  
**Table 4.2.5****Jumlah Kasus Penyakit Menurut Kabupaten/Kota dan Jenis Penyakit di Provinsi Lampung, 2020**  
**Number of Disease Cases by Regency/Municipality and Type of Disease in Lampung Province, 2020**

Kabupaten/Kota <i>Regency/Municipality</i>	Angka Penemuan TBC <i>TBC Case Detection Rate</i>	Angka Keberhasilan Pengobatan TBC <i>TBC Success Rate</i>	Jumlah Kasus Baru AIDS <i>Number of New Cases of AIDS<sup>1</sup></i>
(1)	(2)	(3)	(4)
Lampung Barat	21	94	-
Tanggamus	42	94	-
Lampung Selatan	38	100	-
Lampung Timur	34	100	-
Lampung Tengah	50	100	-
Lampung Utara	28	99	-
Way Kanan	40	99	-
Tulang Bawang	42	96	-
Pesawaran	33	96	-
Pringsewu	43	98	-
Mesuji	46	96	-
Tulang Bawang Barat	47	99	1
Pesisir Barat	27	93	-
Bandar Lampung	41	99	125
Metro	36	97	-
<b>Lampung</b>	<b>39</b>	<b>98</b>	<b>126</b>

Lanjutan Tabel/Continued Table 4.2.5

Kabupaten/Kota Regency/Municipality	Penemuan Kasus Baru Kusta per 100 000 Penduduk New Case Detection Rate per 100 000 Population	Angka Kesakitan Malaria per 1 000 Penduduk Annual Parasite Incidence per 1 000 Population	Angka Kesakitan DBD per 100 000 Penduduk DHF Incidence Rate per 100 000 Population
(1)	(5)	(6)	(7)
Lampung Barat	0,66		32,47
Tanggamus	0,17	-	27,83
Lampung Selatan	1,08	0,04	45,3
Lampung Timur	1,81	-	62,83
Lampung Tengah	1,39	-	68,66
Lampung Utara	1,13	-	56,4
Way Kanan	1,06	-	31,06
Tulang Bawang	3,07	-	50,01
Pesawaran	2,01	0,66	88,98
Pringsewu	0,25	-	255,26
Mesuji	2,99	0,01	58,21
Tulang Bawang Barat	1,82	-	210,98
Pesisir Barat	0,00	0,01	37,85
Bandar Lampung	1,87	0,09	98,04
Metang	0,59	0,02	86,13
<b>Lampung</b>	<b>1,38</b>	<b>0,05</b>	<b>74,78</b>

Catatan/Note: 1 Data kasus AIDS pada publikasi tahun bersangkutan dapat berbeda dengan publikasi tahun sebelumnya dikarenakan terdapat penambahan kasus yang belum dilaporkan/The number of AIDS cases in the publication of the year may be different from the publication of the previous year because there are additional cases that have not been reported

Sumber/Source: Dinas Kesehatan Provinsi Lampung/ Health Regional Office of Lampung Province

**Tabel**  
**Table** 4.2.6

**Jumlah Rumah Sakit Umum, Rumah Sakit Khusus, Rumah Sakit/Rumah Bersalin, Puskesmas, Klinik/Balai Kesehatan, Posyandu, dan Polindes Menurut Kabupaten/Kota di Provinsi Lampung, 2019 dan 2020**  
**Number of General Hospital, Special Hospital, Maternity Hospital and Public Health Center, Medical Clinic, Integrated Service Post, Village maternity Cottage by Regency/ Municipality in Lampung Province, 2019 and 2020**

Kabupaten/Kota Regency/Municipality	Rumah Sakit Umum General Hospital		Rumah Sakit Khusus Special Hospital	
	2019	2020	2019	2020
(1)	(2)	(3)	(4)	(5)
Lampung Barat	1	1	1	1
Tanggamus	2	2	-	-
Lampung Selatan	4	4	1	3
Lampung Timur	3	4	2	1
Lampung Tengah		3	2	2
Lampung Utara	6	7	-	2
Way Kanan	3	6	-	-
Tulang Bawang	3	3	-	-
Pesawaran	2	3	-	-
Pringsewu	7	10	-	11
Mesuji	2	7	-	2
Tulang Bawang Barat	2	2	-	1
Pesisir Barat	1	2	-	-
Bandar Lampung	10	2	11	-
Metro	6	1	2	-
<b>Lampung</b>	<b>59</b>	<b>57</b>	<b>19</b>	<b>23</b>



Lanjutan Tabel/Continued Table 4.2.6

Kabupaten/Kota Regency/Municipality	Puskesmas <sup>1</sup> Rawat Inap Public Health Center <sup>1</sup> with Inpatient Care		Puskesmas <sup>1</sup> Non Rawat Inap Public Health Center <sup>1</sup> without Inpatient Care	
	2019	2020	2019	2020
(1)	(6)	(7)	(8)	(9)
Lampung Barat	13	11	2	3
Tanggamus	17	6	7	18
Lampung Selatan	13	13	13	13
Lampung Timur	10	15	19	19
Lampung Tengah	10	11	29	28
Lampung Utara	9	8	18	19
Way Kanan	14	15	5	5
Tulang Bawang	6	6	12	12
Pesawaran	7	8	6	5
Pringsewu	11	9	2	4
Mesuji	7	7	6	6
Tulang Bawang Barat	6	10	10	6
Pesisir Barat	5	5	6	6
Bandar Lampung	12	13	18	18
Metro	2	1	10	10
<b>Lampung</b>	<b>147</b>	<b>139</b>	<b>163</b>	<b>172</b>

Lanjutan Tabel/Continued Table 4.2.6

Kabupaten/Kota Regency/Municipality	Klinik Pratama/ Primary Clinic		Posyandu Integrated Health Post		Poskesdes Integrated Services Post	
	2019	2020	2019	2020	2019	2020
(1)	(10)	(11)	(12)	(13)	(14)	(15)
Lampung Barat	4	5	262	262	74	68
Tanggamus	16	5	689	736	65	68
Lampung Selatan	28	26	1 038	1 047	145	145
Lampung Timur	18	18	1 270	1 269	273	269
Lampung Tengah	39	29	1 448	1 396	130	148
Lampung Utara	4	33	510	638	145	139
Way Kanan	19	13	433	478	225	158
Tulang Bawang	13	13	292	293	100	112
Pesawaran	17	13	442	440	73	134
Pringsewu	20	22	392	246	59	76
Mesuji	6	6	182	157	53	53
Tulang Bawang Barat	7	9	195	196	45	48
Pesimpen	1	-	176	176	38	38
Bandar Lampung	51	73	704	704	106	126
Metro	27	19	154	177	19	16
<b>Lampung</b>	<b>300</b>	<b>324</b>	<b>8 187</b>	<b>8 215</b>	<b>1 550</b>	<b>1 598</b>

Catatan/Note: -

Sumber/Source: Dinas Kesehatan Provinsi Lampung/ Health Regional Office of Lampung Province

**Tabel**  
**Table** 4.2.7

**Persentase Penduduk yang Mempunyai Keluhan Kesehatan dan Berobat Jalan Selama Sebulan Terakhir Menurut Kabupaten/Kota di Provinsi Lampung, 2016–2020**  
*Percentage of People Who Had Health Complaint and Had Outpatient During a Month Prior to the Survey by Regency/Municipality in Lampung Province, 2016–2020*

Kabupaten/Kota Regency/Municipality	2016	2017	2018	2019	2020
(1)	(2)	(3)	(4)	(5)	(6)
Lampung Barat	51,08	39,97	49,22	48,64	42,21
Tanggamus	60,63	47,71	51,55	52,12	45,65
Lampung Selatan	58,35	41,85	45,25	50,08	49,74
Lampung Timur	47,64	47,34	43,97	39,88	46,03
Lampung Tengah	56,31	48,78	44,81	51,51	45,61
Lampung Utara	53,57	35,31	43,40	44,52	40,87
Way Kanan	42,65	29,26	45,15	42,02	33,49
Tulang Bawang	54,49	36,83	43,80	37,55	44,89
Pesawaran	58,85	49,48	64,93	53,88	44,89
Pringsewu	61,64	47,21	47,07	47,85	42,33
Mesuji	39,90	34,11	41,27	50,05	44,39
Tulang Bawang Barat	39,56	34,61	49,39	43,96	42,45
Pesisir Barat	65,49	25,70	56,74	26,43	31,22
Banda Lampung	73,23	55,85	44,86	53,37	41,43
Metang	64,86	49,45	52,25	55,25	55,60
<b>Lampung</b>	<b>55,43</b>	<b>44,12</b>	<b>45,77</b>	<b>47,35</b>	<b>43,95</b>

Catatan/Note: -

Sumber/Source: BPS, Survei Sosial Ekonomi Nasional (Susenas)/BPS-Statistics Indonesia, National Socioeconomic Survey

**Tabel** 4.2.8  
**Table**

**Distribusi Persentase Penduduk yang Mempunyai Keluhan Kesehatan Selama Sebulan Terakhir dan Tidak Berobat Jalan Menurut Kabupaten/Kota dan Alasan Utama Tidak Berobat Jalan di Provinsi Lampung, 2020**  
*Percentage Distribution of People Who Had Health Complaint During a Month Prior to the Survey and Had Not Outpatient by Province and Main Reason for not Outpatient in Lampung Province, 2020*

Kabupaten/Kota <i>Regency/Municipality</i>	Tidak punya biaya berobat <i>No money for outpatient</i>	Tidak ada biaya transportasi <i>No money for transportation</i>	Tidak ada sarana transportasi <i>No transportation utilities</i>
(1)	(2)	(3)	(4)
Lampung Barat	1,28	0,65	-
Tanggamus	-	-	-
Lampung Selatan	-	-	0,17
Lampung Timur	-	0,05	-
Lampung Tengah	1,36	0,32	-
Lampung Utara	0,51	-	-
Way Kanan	0,96	0,37	-
Tulang Bawang	1,03	0,27	-
Pesawaran	1,66	-	-
Pringsewu	0,55	-	-
Mesuji	0,55	-	-
Tulang Bawang Barat	0,93	-	-
Pesisir Barat	5,72	0,36	-
Bandar Lampung	-	-	-
Metro	-	-	0,56
<b>Lampung</b>	<b>0,71</b>	<b>0,13</b>	<b>0,02</b>

Lanjutan Tabel/Continued Table 4.2.8

Kabupaten/Kota Regency/Municipality	Waktu tunggu pelayanan lama Long lay time for health services	Mengobati sendiri Self treatment	Tidak ada yang mendampingi No accompanying
(1)	(5)	(6)	(7)
Lampung Barat	-	74,78	-
Tanggamus	-	56,71	-
Lampung Selatan	-	61,45	0,26
Lampung Timur	-	69,98	-
Lampung Tengah	0,19	45,65	0,07
Lampung Utara	0,13	66,24	-
Way Kanan	-	61,11	-
Tulang Bawang	-	53,17	-
Pesawaran	-	45,09	-
Pringsewu	0,80	75,80	0,23
Mesuji	-	66,08	0,39
Tulang Bawang Barat	-	71,17	-
Pesisir Barat	-	60,65	-
Bandar Lampung	-	55,70	-
Metro	0,27	64,26	-
<b>Lampung</b>	<b>0,09</b>	<b>59,64</b>	<b>0,05</b>

Lanjutan Tabel/*Continued Table* 4.2.8

Kabupaten/Kota <i>Regency/Municipality</i>	Merasa tidak perlu <i>Not necessary</i>	Lainnya <i>Others</i>	Jumlah <i>Total</i>
(1)	(8)	(9)	(10)
Lampung Barat	21,82	1,47	100,00
Tanggamus	42,52	0,77	100,00
Lampung Selatan	30,55	1,59	100,00
Lampung Timur	29,09	0,88	100,00
Lampung Tengah	51,27	1,15	100,00
Lampung Utara	32,06	1,06	100,00
Way Kanan	37,11	0,45	100,00
Tulang Bawang	42,56	2,97	100,00
Pesawaran	52,79	0,47	100,00
Pringsewu	22,13	0,49	100,00
Mesuji	32,97	-	100,00
Tulang Bawang Barat	27,90	-	100,00
Pesisir Selatan	32,64	0,64	100,00
Bahar Lampung	43,40	0,90	100,00
Metro	34,18	0,72	100,00
<b>Lampung</b>	<b>38,34</b>	<b>1,00</b>	<b>100,00</b>

Catatan/*Note*: -Sumber/*Source*: BPS, Survei Sosial Ekonomi Nasional (Susenas)/BPS-Statistics Indonesia, National Socioeconomic Survey

**Tabel**  
**Table 4.2.9****Persentase Penduduk Usia 15 Tahun Ke Atas yang Merokok dalam Sebulan Terakhir Menurut Kabupaten/ Kota dan Kelompok Umur di Provinsi Lampung, 2020**  
**Percentage of People Aged 15 Years and Above Who are Smoking During a Month Prior to The Survey by Regency/ Municipality and Age Group in Lampung Province, 2020**

Kabupaten/Kota Regency/Municipality	15-24	25-34	35-44	45-54	55-64	65+
(1)	(2)	(3)	(4)	(5)	(6)	(7)
Lampung Barat	24,82	38,35	41,98	41,37	36,45	28,00
Tanggamus	25,30	42,15	41,77	38,91	43,73	30,49
Lampung Selatan	24,41	41,82	39,51	34,86	32,02	24,26
Lampung Timur	23,83	41,29	38,62	38,47	32,89	28,65
Lampung Tengah	23,53	38,95	38,26	36,86	30,56	25,95
Lampung Utara	23,94	33,96	38,57	37,18	32,75	26,92
Way Kanan	23,55	41,40	38,33	32,70	33,17	31,76
Tulang Bawang	27,62	37,72	39,87	37,97	35,97	28,25
Pesawaran	25,11	35,50	40,45	42,57	38,16	31,78
Pringsewu	22,57	38,53	40,33	37,51	35,37	27,04
Mesuji	28,84	36,22	41,59	38,41	37,19	36,74
Tulang Bawang Barat	25,27	39,11	40,14	33,28	33,91	24,39
Pesisir Barat	25,56	43,07	42,37	38,16	39,19	25,47
Bandar Lampung	18,39	37,36	36,18	27,99	29,08	19,13
Metrol	18,52	31,97	32,58	34,47	27,39	16,48
<b>Lampung</b>	<b>23,13</b>	<b>38,56</b>	<b>39,12</b>	<b>36,06</b>	<b>33,64</b>	<b>26,83</b>

Catatan/Note : Merokok Tembakau/ Tobacco Smoking

Sumber/Source : BPS, Survei Sosial Ekonomi Nasional (Susenas)/BPS-Statistics Indonesia, National Socioeconomic Survey

**Tabel**  
**Table** 4.2.10

**Persentase Penduduk yang Memiliki Jaminan Kesehatan Menurut Kabupaten/Kota dan Jenis Jaminan di Provinsi Lampung, 2019 dan 2020**  
*Percentage of Population Who Has Health Insurance by Regency/Municipality and Types of Health Insurance in Lampung Province, 2019 dan 2020*

Kabupaten/Kota Regency/Municipality	BPJS Kesehatan Penerima Bantuan Iuran (PBI) BPJS Health Insurance for poor and near poor		BPJS Kesehatan Non-Penerima Bantuan Iuran (Non-PBI) Non-PBI BPJS Health	
	2019	2020	2019	2020
(1)	(2)	(3)	(4)	(5)
Lampung Barat	30,99	39,25	17,14	17,67
Tanggamus	42,93	51,17	8,93	8,04
Lampung Selatan	34,51	37,68	16,59	16,56
Lampung Timur	30,54	38,25	12,23	14,91
Lampung Tengah	23,17	30,68	18,26	21,05
Lampung Utara	45,45	49,54	11,35	13,20
Way Kanan	28,26	38,10	12,89	15,23
Tulang Bawang	21,00	29,02	15,58	18,71
Pesawaran	35,17	50,12	20,17	13,82
Pringsewu	26,97	33,18	15,74	18,02
Mesuji	16,90	36,46	8,91	12,10
Tulang Bawang Barat	17,09	16,41	13,76	14,21
Pesisir Selatan	39,71	48,24	14,16	13,67
Bandar Lampung	31,48	35,05	27,88	27,10
Metro	25,92	30,32	40,78	42,35
<b>Lampung</b>	<b>30,73</b>	<b>37,51</b>	<b>16,86</b>	<b>17,79</b>



Lanjutan Tabel/Continued Table 4.2.10

Kabupaten/Kota Regency/Municipality	Jamkesda Regional Health Insurance		Asuransi Swasta Private Insurance		Perusahaan/Kantor Company/Office	
	2019	2020	2019	2020	2019	2020
(1)	(6)	(7)	(8)	(9)	(10)	(11)
Lampung Barat	1,22	0,14	0,00	0,14	0,04	1,07
Tanggamus	45,48	64,22	0,07	0,23	1,17	0,55
Lampung Selatan	7,18	24,74	0,46	0,25	4,26	3,38
Lampung Timur	0,51	79,16	1,51	0,29	1,39	0,28
Lampung Tengah	0,22	0,41	0,12	0,07	1,95	0,66
Lampung Utara	0,80	0,38	0,00	0,32	1,01	0,98
Way Kanan	0,75	0,60	0,09	0,29	2,14	1,12
Tulang Bawang	0,41	0,72	0,14	0,19	1,92	1,92
Pesawaran	0,7	0,99	0,11	0,00	1,26	2,31
Pringsewu	0,41	0,14	0,22	0,18	0,45	0,27
Mesuji	1,24	-	-	0,15	0,52	0,67
Tulang Bawang Barat	0,11	0,26	0,16	-	0,44	2,05
Pesisir Barat	0,68	0,05	0,16	0,10	0,22	0,57
Bandar Lampung	39,59	45,24	0,63	0,27	5,09	4,75
Metro	37,35	47,03	0,88	0,38	3,13	2,19
<b>Lampung</b>	<b>10,07</b>	<b>24,20</b>	<b>0,40</b>	<b>0,20</b>	<b>2,16</b>	<b>1,71</b>

Sumber/Source: BPS, Survei Sosial Ekonomi Nasional (Susenas)/BPS-Statistics Indonesia, National Socioeconomic Survey

**Tabel**  
**Table** 4.2.11

**Jumlah Dokter Spesialis, Dokter Umum, dan Dokter Gigi Menurut Sarana Pelayanan Kesehatan di Provinsi Lampung, 2020**  
**Number of Medical Specialist, General Practitioners, and Dentists by Health Facilities in Lampung Province, 2020**

Sarana Pelayanan Kesehatan <i>Health Facilities</i>	Dokter Spesialis <i>Medical Specialist</i>	Dokter Umum <i>General Practitioners</i>	Dokter Gigi <i>Dentists</i>
(1)	(2)	(3)	(4)
Puskesmas/ <i>Public Health Center</i>	-	808	132
Rumah Sakit/ <i>Hospital</i>	1 157	958	80
<b>Nama Provinsi</b>	<b>2 157</b>	<b>1 766</b>	<b>212</b>

Catatan/Note: -

Sumber/Source: Dinas Kesehatan Provinsi Lampung/ *Health Regional Office of Lampung Province*

<https://lampung.bps.go.id>

**Tabel 4.2.12** Jumlah Ibu Hamil, Melakukan Kunjungan K1, Melakukan Kunjungan K4, Kurang Energi Kronis (KEK), dan Mendapat Tablet Zat Besi (Fe) di Provinsi Lampung, 2017–2020  
**Number of Pregnant Women, Conducting K1 Visits, Conducting K4 Visits, Chronic Energy Lack, and Getting Iron Tablets (Fe) in Lampung Province, 2017–2020**

Tahun Year	Jumlah Ibu Hamil Number of Pregnant Women	Melakukan Kunjungan K1 Conducting K1 Visits	Melakukan Kunjungan K4 Conducting K4 Visits	Kurang Energi Kronis (KEK) Chronic Energy Lack	Mendapat Zat Besi (Fe) Getting Iron Tablets (Fe)
(1)	(2)	(3)	(4)	(5)	(6)
2017	170 921	169 087	159 566	-	143 723
2018	168 098	163 075	150 917	13 800	151 168
2019	165 269	161 804	153 639	5 814	149 179
2020	162 663	132 071	145 072	17 033	151 391

Catatan/Note: -

Sumber/Source: Dinas Kesehatan Provinsi Lampung/ Health Regional Office of Lampung Province

**Tabel**  
**Table** 4.2.13

**Jumlah Remaja Usia 15-24 Tahun yang Mendapat Penyuluhan Tentang Kesehatan Reproduksi (Kespro), HIV/AIDS, dan Keluarga Berencana (KB) menurut Kabupaten/Kota di Provinsi Lampung, 2020**  
**Number of Adolescents Aged 15-24 Years Who Received Counseling on Reproductive Health, HIV/AIDS, and Family Planning by Regency/Municipality (times) in Lampung Province, 2020**

Kabupaten/Kota Regency/Municipality	Penyuluhan Kespro Reproductive Health Counseling	Penyuluhan HIV/ AIDS HIV/AIDS Counseling	Penyuluhan KB Family Planning Counseling
(1)	(2)	(3)	(4)
Lampung Barat	414	263	202
Tanggamus	717	919	717
Lampung Selatan	1 232	1 333	1 232
Lampung Timur	384	384	384
Lampung Tengah	293	1 293	1 172
Lampung Utara	152	152	152
Way Kanan	343	343	343
Tulang Bawang	586	788	283
Pesawaran	2 389	2 389	2 390
Pringsewu	2 187	1 818	1 919
Mesuji	495	500	505
Tulang Bawang Barat	212	212	212
Pesisir Barat	917	705	483
Bangka Lampung	1 692	1 465	1 465
Metro	929	879	747
<b>Lampung</b>	<b>13 942</b>	<b>13 443</b>	<b>12 206</b>

Catatan/Note: -

Sumber/Source: Badan Kependudukan dan Keluarga Berencana Nasional (BKKBN) Provinsi Lampung/ The Lampung Province National Population and Family Planning Agency

**Tabel**  
**Table 4.2.14**

**Jumlah Klinik Keluarga Berencana (KKB) dan Pembantu Pelayanan Keluarga Berencana Desa (PPKBD) menurut Kabupaten/Kota di Provinsi Lampung, 2020**  
**Number of Family Planning Clinics (KKB) and Village Family Planning Service Posts (PPKBD) by Regency/Municipality in Lampung Province, 2020**

Kabupaten/Kota Regency/Municipality	KKB Family Planning Clinics	PPKBD Village Family Planning Service Posts	Sub PPKBD Village Family Planning Service Sub Units
(1)	(2)	(3)	(4)
Lampung Barat	21	136	920
Tanggamus	25	302	1 573
Lampung Selatan	39	260	1 822
Lampung Timur	35	261	1 656
Lampung Tengah	35	307	1 901
Lampung Utara	39	247	1 318
Way Kanan	22	227	1 264
Tulang Bawang	28	151	901
Pesawaran	20	148	904
Pringsewu	23	131	986
Mesuji	13	106	402
Tulang Bawang Barat	16	103	541
Pesisir Barat	11	118	581
Banda Lampung	53	126	2 774
Metang	21	22	335
<b>Lampung</b>	<b>450</b>	<b>2 645</b>	<b>17 878</b>

Gatatan/Note: -

Sumber/Source: Badan Kependudukan dan Keluarga Berencana Nasional (BKKBN) Provinsi Lampung/ The Lampung Province National Population and Family Planning Agency

**Tabel**  
**Table** 4.2.15

**Jumlah Pasangan Usia Subur dan Peserta KB Aktif menurut Kabupaten/Kota di Provinsi Lampung, 2020**  
**Number of Fertile Age Couples and Active Family Planning Participants by Regency/Municipality in Lampung Province, 2020**

Kabupaten/Kota Regency/Municipality	Jumlah PUS Number of Fertile Age Couples	Peserta KB Aktif/Active Family Planning Participant			
		IUD	MOW	MOP	Kondom
(1)	(2)	(3)	(4)	(5)	(6)
Lampung Barat	79.124	8.257	1.137	137	840
Tanggamus	126.029	9.259	1.734	686	2.463
Lampung Selatan	228.934	14.770	1.925	1.739	2.047
Lampung Timur	198.923	20.311	2.640	1.943	2.930
Lampung Tengah	345.802	11.522	3.383	3.085	5.764
Lampung Utara	142.222	11.707	1.796	1.049	3.281
Way Kanan	97.505	8.264	1.146	1.121	1.467
Tulang Bawang	116.414	7.324	590	509	3.047
Pesawaran	91.109	6.844	537	655	831
Pringsewu	83.398	8.084	1.736	394	2.400
Mesuji	68.250	6.555	173	205	3.814
Tulang Bawang Barat	60.890	3.422	112	484	3.278
Pesisir Barat	38.239	5.179	128	43	1.296
Bandar Lampung	172.782	21.839	2.866	1.052	3.981
Metro	28.086	2.940	678	56	495
<b>Lampung</b>	<b>1.877.767</b>	<b>185.085</b>	<b>18.991</b>	<b>13.158</b>	<b>37.934</b>

Lanjutan Tabel/Continued Table 4.2.15

Kabupaten/Kota Regency/Municipality	Peserta KB Aktif/Active Family Planning Participant			
	Implant	Suntikan	PII	Jumlah
	(1)	(7)	(8)	(10)
Lampung Barat	14 799	22 188	11 859	58 627
Tanggamus	21 452	37 929	22 117	94 640
Lampung Selatan	45 052	46 676	40 735	169 944
Lampung Timur	23 086	30 030	41 964	145 907
Lampung Tengah	51 304	82 368	50 114	246 345
Lampung Utara	23 123	34 073	27 723	102 752
Way Kanan	22 151	19 420	16 235	70 117
Tulang Bawang	17 988	35 838	26 796	91 568
Pesawaran	16 820	22 957	17 344	65 988
Pringsewu	15 700	18 842	14 527	61 683
Mesuji	8 525	19 223	11 733	50 228
Tulang Bawang Barat	9 276	13 068	16 359	45 999
Pesisir Barat	7 737	9 209	5 806	29 398
Bandar Lampung	17 159	41 322	37 314	125 533
Metro	2 833	8 549	4 881	20 432
<b>Lampung</b>	<b>296 794</b>	<b>481 692</b>	<b>345 507</b>	<b>1 379 161</b>

Catatan/Note: -

Sumber/Source: Badan Kependudukan dan Keluarga Berencana Nasional (BKKBN) Provinsi Lampung/ The Lampung Province National Population and Family Planning Agency

**Tabel**  
**Table** 4.2.17

**Jumlah Bayi Lahir, Bayi Berat Badan Lahir Rendah (BBLR), dan Bergizi Kurang menurut Kabupaten/Kota di Provinsi Lampung, 2020**  
**Number of Births, Babies with Low Birth Weights (LBW), and Malnutrition by Regency/Municipality in Lampung Province, 2020**

Kabupaten/Kota Regency/Municipality	Bayi Lahir Births	Berat Bayi Lahir Rendah (BBLR) < 2500 Weight of Low Birth Babies (WLBB) BBLR		Gizi Buruk Malnutrition
		Jumlah	Ditangani	
		(3)	(4)	
(1)	(2)	(3)	(4)	(5)
Lampung Barat	5 417	110	110	1
Tanggamus	11 008	302	302	2
Lampung Selatan	18 736	333	333	3
Lampung Timur	16 424	555	555	5
Lampung Tengah	21 991	529	529	10
Lampung Utara	10 040	100	100	7
Way Kanan	3 448	177	177	-
Tulang Bawang	8 463	142	142	1
Pesawaran	5 919	93	93	4
Pringsewu	6 549	153	153	5
Mesuji	3 465	111	111	4
Tulang Bawang Barat	4 270	82	82	5
Pesisir Selatan	2 723	47	47	1
Banda Lampung	18 029	341	341	-
Metro	2 358	79	79	-
<b>Lampung</b>	<b>145 240</b>	<b>3 154</b>	<b>3 154</b>	<b>48</b>

Catatan/Note: -

Sumber/Source: Dinas Kesehatan Provinsi Lampung/ Health Regional Office of Lampung Province



**Tabel**  
**Table** 4.2.17

**Persentase Perempuan Pernah kawin Berumur 15-49 Tahun yang Melahirkan Anak Lahir Hidup (ALH) Menurut Kabupaten/Kota dan Penolong Proses Kelahiran di Provinsi Lampung, 2019 dan 2020**  
**Percentage of Women Ever Married Aged 15-49 Years Who Gave Birth Alived Children by Regency/Municipality and Birth Process Helper in Lampung Province, 2019 and 2020**

Kabupaten/Kota Regency/Municipality	Dokter Doctor		Bidan Midwife	
	2019	2020	2019	2020
(1)	(2)	(3)	(4)	(5)
Lampung Barat	12,56	10,92	69,98	71,39
Tanggamus	7,09	7,00	81,57	85,33
Lampung Selatan	16,11	17,50	76,32	76,55
Lampung Timur	2,9	37,50	72,69	58,42
Lampung Tengah	18,61	35,67	67,97	63,54
Lampung Utara	9,47	16,31	86,35	76,42
Way Kanan	22,45	19,54	55,39	72,87
Tulang Bawang	15,65	17,42	82,28	79,33
Pesawaran	17,58	25,34	74,31	64,66
Pringsewu	19,61	27,31	80,39	72,43
Mesuji	17,25	24,17	75,66	68,74
Tulang Bawang Barat	19,53	19,21	70,56	76,89
Pasir Pengaraian	9,85	16,63	76,18	75,72
Bandar Lampung	21,06	30,04	78,90	67,68
Metro	51,52	49,73	48,48	50,27
<b>Lampung</b>	<b>18,99</b>	<b>25,06</b>	<b>74,86</b>	<b>70,33</b>

Lanjutan Tabel/Continued Table 4.2.17

Kabupaten/Kota Regency/Municipality	Tenaga Kesehatan Lain Other Medical Personnel		Dukun Traditional Birth Attendant	
	2019	2020	2019	2020
(1)	(6)	(7)	(8)	(9)
Lampung Barat	1,67	8,50	15,79	1,19
Tanggamus	-	7,68	11,35	-
Lampung Selatan	-	5,95	7,57	-
Lampung Timur	-	4,08	1,77	-
Lampung Tengah	-	0,79	3,42	-
Lampung Utara	-	7,28	4,18	-
Way Kanan	-	7,59	22,16	-
Tulang Bawang	1,03	2,07	1,04	1,18
Pesawaran	-	9,53	8,11	0,47
Pringsewu	-	0,26	0,00	-
Mesuji	-	7,09	7,09	-
Tulang Bawang Barat	-	3,90	9,91	-
Pesisir Barat	2,32	7,65	11,65	-
Bandar Lampung	-	2,28	0,03	-
Metro	-	-	0,00	-
<b>Lampung</b>	<b>0,20</b>	<b>4,47</b>	<b>5,96</b>	<b>0,13</b>

Lanjutan Tabel/Continued Table 4.2.17

Kabupaten/Kota Regency/Municipality	Lainnya Others		Jumlah Total	
	2019	2020	2019	2020
(1)	(10)	(11)	(12)	(13)
Lampung Barat	-	-	100,00	100,00
Tanggamus	-	-	100,00	100,00
Lampung Selatan	-	-	100,00	100,00
Lampung Timur	-	-	100,00	100,00
Lampung Tengah	-	-	100,00	100,00
Lampung Utara	-	-	100,00	100,00
Way Kanan	-	-	100,00	100,00
Tulang Bawang	-	-	100,00	100,00
Pesawaran	-	-	100,00	100,00
Pringsewu	-	-	100,00	100,00
Mesuji	-	-	100,00	100,00
Tulang Bawang Barat	-	-	100,00	100,00
Pesisir Barata	-	-	100,00	100,00
Banda Lampung	-	-	100,00	100,00
Metro	-	-	100,00	100,00
<b>Lampung</b>	-	-	<b>100,00</b>	<b>100,00</b>

Catatan/Note: -

Sumber/Source: BPS, Survei Sosial Ekonomi Nasional (Susenas)/BPS-Statistics Indonesia, National Socioeconomic Survey

Tabel 4.2.18  
Table

**Kepesertaan Jaminan Kesehatan Nasional Kartu Indonesia Sehat (JKN - KIS ) Menurut Kabupaten/Kota di Provinsi Lampung Sampai Dengan Desember 2020**  
*The Indonesian National Health Insurance System Participation by Regency/Municipality in Lampung Province, until December 2020*

Kabupaten/Kota Regency/Municipality	PBI APBN	PBI APBD/ PD-Pemda	
		Kab/ Kota	Sharing Provinsi
(1)	(2)	(3)	(4)
Lampung Barat	156 625	11 932	5 230
Tanggamus	379 182	31 332	12 659
Lampung Selatan	575 409	97 438	32 644
Lampung Timur	447 288	35 627	7 137
Lampung Tengah	473 034	52 460	32 676
Lampung Utara	410 522	44 766	7 235
Way Kanan	229 804	37 382	6 499
Tulang Bawang	160 588	37 784	3 440
Pesawaran	259 123	26 647	7 262
Pringsewu	150 976	25 191	6 671
Mesuji	74 729	44 806	13 115
Tulang Bawang Barat	87 758	11 421	610
Pesic Barat	102 881	14 733	5 277
Bandar Lampung	288 639	28 692	11 547
Metro	36 208	21 196	2 793
<b>Lampung</b>	<b>3 831 376</b>	<b>521 407</b>	<b>154 795</b>

Lanjutan Tabel/Continued Table 4.2.18

Kabupaten/Kota Regency/Municipality	NON PBI			
	Peg Swasta Private Workert	Peg BUMN State-Owned Companies	TNI / POLRI / PNS KEMHAN /POLRI	PNS Civil Servant
(1)	(5)	(6)	(7)	(8)
Lampung Barat	689	-	1 374	14 369
Tanggamus	3 838	-	1 569	17 920
Lampung Selatan	62 048	-	5 628	29 214
Lampung Timur	10 731	-	3 170	28 676
Lampung Tengah	78 534	-	4 269	36 562
Lampung Utara	71 982	-	4 295	35 358
Way Kanan	8 999	-	1 630	15 913
Tulang Bawang	31 898	-	1 456	13 037
Pesawaran	7 765	349	4 589	12 049
Pringsewu	11 486	-	1 788	16 705
Mesuji	6 245	-	399	5 381
Tulang Bawang Barat	5 060	-	629	9 273
Pesisir Barat	1 383	-	292	6 514
Bandar Lampung	209 912	27 974	18 513	95 579
Metro	17 981	-	3 311	22 089
<b>Lampung</b>	<b>460 431</b>	<b>28 323</b>	<b>52 912</b>	<b>358 639</b>

Lanjutan Tabel/Continued Table 4.2.18

Kabupaten/Kota <i>Regency/Municipality</i>	NON PBI				Jumlah/ <i>Total</i>
	Pejabat Negara	PPNPN	PBPU Perorangan	Bukan Pekerja <i>Not Worker</i>	
(1)	(9)	(10)	(11)	(12)	(13)
Lampung Barat	7	410	33 381	1 095	235 112
Tanggamus	-	2 128	34 423	3 277	486 328
Lampung Selatan	-	9 858	76 970	5 896	843 715
Lampung Timur	3	10 776	129 684	4 998	728 090
Lampung Tengah	-	12 276	135 029	7 567	813 407
Lampung Utara	8	1 001	60 607	9 751	585 405
Way Kanan	6	1 051	41 016	1 431	343 731
Tulang Bawang	7	569	34 066	1 099	283 944
Pesawaran	-	2 920	45 304	2 826	368 834
Pringsewu	-	6 955	66 172	3 771	289 715
Mesuji	2	4 682	21 649	204	171 212
Tulang Bawang Barat	3	359	44 691	1 139	160 943
Pesisir Barat	-	436	14 234	715	146 465
Bandar Lampung	-	10 543	146 079	47 436	884 914
Metang	5	724	31 554	3 589	139 450
<b>Lampung</b>	<b>41</b>	<b>53 688</b>	<b>924 859</b>	<b>94 794</b>	<b>6 481 265</b>

Catatan/Note: -

Sumber/Source: Badan Penyelenggara Jaminan Sosial Cabang Bandar Lampung/ *The Bandar Lampung Branch of the Social Security Administration*

### 4.3 PERUMAHAN DAN LINGKUNGAN HOUSING AND ENVIRONMENT

**Tabel 4.3.1** Distribusi Persentase Rumah Tangga Menurut Kabupaten/ Kota dan Luas Lantai (m<sup>2</sup>) di Provinsi Lampung, 2020  
*Percentage Distribution of Household Population by Regency/Municipality and Floor Area (m<sup>2</sup>) in Lampung Province 2020*

Kabupaten/Kota <i>Regency/Municipality</i>	Luas Lantai/ <i>Floor Area</i> (m <sup>2</sup> )					Jumlah <i>Total</i>
	≤19	20–49	50–99	100–149	150+	
(1)	(2)	(3)	(4)	(5)	(6)	(7)
Lampung Barat	1,15	32,60	49,11	10,73	6,41	100,00
Tanggamus	0,13	16,07	65,66	13,27	4,89	100,00
Lampung Selatan	0,82	21,05	61,72	10,21	6,05	100,00
Lampung Timur	1,56	7,28	55,20	29,65	6,30	100,00
Lampung Tengah	0,06	9,11	61,14	22,69	6,90	100,00
Lampung Utara	0,21	23,30	61,75	10,46	4,28	100,00
Way Kanan	0,00	22,25	53,13	17,30	7,32	100,00
Tulang Bawang	1,34	21,03	59,29	15,19	3,15	100,00
Pesawaran	1,40	15,37	65,82	15,05	3,67	100,00
Pringsewu	0,79	11,62	63,93	18,03	5,63	100,00
Mesuji	0,17	21,36	61,83	13,73	2,91	100,00
Tulang Bawang Barat	0,00	9,53	70,81	16,74	2,92	100,00
Pesisir Barat	1,80	23,97	60,03	9,39	4,80	100,00
Bandar Lampung	6,88	23,48	40,47	16,10	13,06	100,00
Metro	0,65	10,66	53,09	24,20	11,40	100,00
<b>Lampung</b>	<b>1,33</b>	<b>16,70</b>	<b>58,02</b>	<b>17,47</b>	<b>6,49</b>	<b>100,00</b>

Gatatan/Note: -

Sumber/Source: BPS, Survei Sosial Ekonomi Nasional (Susenas)/BPS-Statistics Indonesia, National Socioeconomic Survey

**Tabel**  
**Table** 4.3.2

**Distribusi Persentase Rumah Tangga Menurut Kabupaten/  
Kota dan Sumber Air Minum di Provinsi Lampung, 2020**  
*Percentage Distribution of Household Population by  
Regency/Municipality and Source of Drinking Water in  
Lampung Province, 2020*

Kabupaten/Kota Regency/Municipality	Leding <sup>1</sup> Piped Water <sup>1</sup>	Pompa Pumped Water	Air Dalam Kemasan <sup>2</sup> Bottled Water <sup>2</sup>	Sumur Terlindung Protected Well
(1)	(2)	(3)	(4)	(5)
Lampung Barat	20,38	2,97	0,80	20,65
Tanggamus	5,64	7,01	11,47	34,19
Lampung Selatan	1,01	26,00	41,19	16,54
Lampung Timur	0,38	3,23	8,94	42,30
Lampung Tengah	-	10,12	6,99	44,32
Lampung Utara	0,42	16,63	4,44	30,62
Way Kanan	0,87	27,11	2,32	16,93
Tulang Bawang	-	15,10	32,93	39,90
Pesawaran	8,65	7,83	15,68	39,97
Pringsewu	-	12,18	50,15	31,52
Mesuji	-	13,73	40,16	40,47
Tulang Bawang Barat	-	10,73	11,15	21,71
Pesisir Barat	5,17	4,57	15,80	52,23
Bandar Lampung	6,99	17,80	66,35	6,55
Metro	0,67	20,49	31,06	40,60
<b>Lampung</b>	<b>2,73</b>	<b>17,44</b>	<b>23,30</b>	<b>30,51</b>



Lanjutan Tabel/Continued Table 4.3.2

Kabupaten/Kota Regency/Municipality	Sumur Tak Terlindung Unprotected Well	Mata Air Terlindung Protected Spring	Mata Air Tak Terlindung Unprotected Spring	Air Permukaan Surface Water
(1)	(6)	(7)	(8)	(9)
Lampung Barat	12,43	11,46	27,88	3,04
Tanggamus	16,72	16,30	8,25	0,24
Lampung Selatan	10,38	3,70	0,99	0,10
Lampung Timur	19,59	0,22	0,31	-
Lampung Tengah	29,79	1,92	1,22	-
Lampung Utara	44,96	2,41	0,41	0,11
Way Kanan	45,13	2,96	2,68	1,12
Tulang Bawang	0,34	0,54	0,22	-
Pesawaran	5,93	18,37	3,49	0,07
Pringsewu	2,94	2,85	0,36	-
Mesuji	1,92	0,38	-	0,36
Tulang Bawang Barat	54,00	0,17	2,24	-
Pesisir Barat	7,83	2,82	3,31	6,99
Bandar Lampung	1,12	1,20	-	-
Metro	5,91	0,85	0,42	-
<b>Lampung</b>	<b>19,04</b>	<b>3,86</b>	<b>2,46</b>	<b>0,34</b>

Lanjutan Tabel/Continued Table 4.3.2

Kabupaten/Kota Regency/Municipality	Air Hujan Rainwater Collection	Lainnya Others	Jumlah Total
(1)	(10)	(11)	(12)
Lampung Barat	0,39	-	100,00
Tanggamus	0,18	-	100,00
Lampung Selatan	0,00	0,09	100,00
Lampung Timur	0,53	-	100,00
Lampung Tengah	-	0,65	100,00
Lampung Utara	-	-	100,00
Way Kanan	-	0,38	100,00
Tulang Bawang	-	-	100,00
Pesawaran	-	-	100,00
Pringsewu	-	-	100,00
Mesuji	2,98	-	100,00
Tulang Bawang Barat	-	-	100,00
Pesisir Barat	-	1,29	100,00
Bandar Lampung	-	-	100,00
Metro	-	-	100,00
<b>Lampung</b>	<b>0,17</b>	<b>0,16</b>	<b>100,00</b>

Catatan/Note: <sup>1</sup> Leding meteran dan leding eceran/Metered piped and retail piped tap

<sup>2</sup> Air kemasan bermerek dan air isi ulang/Branded bottled and total refill water

Sumber/Source: BPS, Survei Sosial Ekonomi Nasional (Susenas)/BPS-Statistics Indonesia, National Socioeconomic Survey

**Tabel**  
**Table 4.3.3****Distribusi Persentase Rumah Tangga Menurut Kabupaten/ Kota dan Sumber Penerangan di Provinsi Lampung, 2020****Percentage Distribution of Household Population by Regency/Municipality and Lighting Source in Lampung Province, 2020**

<b>Kabupaten/Kota Regency/Municipality</b>	<b>Listrik PLN State Electricity Company</b>	<b>Listrik Non-PLN Own Electricity Company</b>	<b>Bukan Listrik Non Electricity</b>	<b>Jumlah Total</b>
(1)	(2)	(3)	(4)	(5)
Lampung Barat	78,17	19,36	2,47	100,00
Tanggamus	97,84	2,12	0,05	100,00
Lampung Selatan	99,75	0,26	0,19	100,00
Lampung Timur	99,12	0,67	0,21	100,00
Lampung Tengah	100,00	0,00	0,00	100,00
Lampung Utara	99,29	0,98	0,07	100,00
Way Kanan	98,47	0,89	0,65	100,00
Tulang Bawang	93,34	6,14	0,51	100,00
Pesawaran	99,03	0,51	0,47	100,00
Pringsewu	99,78	-	0,22	100,00
Mesuji	91,01	7,76	1,23	100,00
Tulang Bawang Barat	99,89	0,11	0,00	100,00
Pesisir Barat	83,74	13,94	2,32	100,00
Bandar Lampung	99,89	0,11	0,00	100,00
Metro	99,88	0,00	0,12	100,00
<b>Lampung</b>	<b>97,81</b>	<b>1,87</b>	<b>0,32</b>	<b>100,00</b>

Catatan/Note: -

Sumber/Source: BPS, Survei Sosial Ekonomi Nasional (Susenas)/BPS-Statistics Indonesia, National Socioeconomic Survey

**Tabel**  
**Table** 4.3.4

**Distribusi Persentase Rumah Tangga Menurut Kabupaten/ Kota dan Penggunaan Fasilitas Tempat Buang Air Besar di Provinsi Lampung, 2020**  
*Percentage Distribution of Household Population by Regency/Municipality and Type of Toilet Facility Used by The Household in Lampung Province, 2020*

Kabupaten/Kota Regency/ Municipality	Sendiri Not Shared	Bersama dan komunal Shared and Communal	MCK Umum Public Facility	Tidak Menggunakan Not Using	Tidak ada No Facility	Jumlah Total
(1)	(2)	(3)	(4)	(5)	(6)	(7)
Lampung Barat	88,46	2,95	0,07	0,23	8,29	100,00
Tanggamus	81,44	6,60	0,78	-	11,17	100,00
Lampung Selatan	88,86	7,72	-	-	3,42	100,00
Lampung Timur	94,15	5,61	0,24	-	-	100,00
Lampung Tengah	89,31	8,48	0,34	-	1,86	100,00
Lampung Utara	93,29	6,57	0,13	-	0,00	100,00
Way Kanan	89,19	5,83	0,43	-	4,55	100,00
Tulang Bawang	94,15	5,24	1,08	-	2,52	100,00
Pesawaran	85,51	6,24	0,49	-	7,77	100,00
Pringsewu	87,73	7,44	0,00	-	4,83	100,00
Mesuji	89,68	6,34	3,46	-	0,52	100,00
Tulang Bawang Barat	90,52	9,46	0,02	-	0,00	100,00
Pesisir Barat	87,44	3,20	0,78	0,19	8,38	100,00
Bandar Lampung	92,76	5,12	0,69	0,16	1,27	100,00
Metro	95,15	4,72	0,13	-	-	100,00
<b>Lampung</b>	<b>89,96</b>	<b>6,50</b>	<b>0,44</b>	<b>0,03</b>	<b>3,07</b>	<b>100,00</b>

Catatan/Note: -

Sumber/Source: BPS, Survei Sosial Ekonomi Nasional (Susenas)/BPS-Statistics Indonesia, National Socioeconomic Survey

**Tabel**  
**Table** 4.3.5**Distribusi Persentase Rumah Tangga Menurut Kabupaten/ Kota dan Bahan Bakar Utama untuk Memasak di Provinsi Lampung, 2020***Percentage Distribution of Household Population by Regency/Municipality and Type of Cooking Fuel in Lampung Province, 2020*

Kabupaten/Kota Regency/Municipality	Listrik Electricity	Gas/Elpiji <sup>1</sup> Gas/LPG <sup>1</sup>	Minyak Tanah Kerosene	Arang/Briket Charcoal/ Briquet
(1)	(2)	(3)	(4)	(5)
Lampung Barat	0,34	59,11	-	0,37
Tanggamus	2,05	7,75	-	-
Lampung Selatan	0,54	91,42	-	-
Lampung Timur	1,07	84,81	-	-
Lampung Tengah	-	89,04	0,04	-
Lampung Utara	0,15	80,39	0,28	-
Way Kanan	0,22	80,49	0,14	-
Tulang Bawang	0,10	89,59	-	-
Pesawaran	0,25	89,12	-	-
Pringsewu	0,06	90,07	-	-
Mesuji	-	86,31	-	1,44
Tulang Bawang Barat	-	86,34	-	-
Pesisir Barat	0,46	83,63	-	-
Bandar Lampung	0,78	94,24	0,86	0,15
Metro	0,18	96,35	0,32	-
<b>Lampung</b>	<b>0,50</b>	<b>86,41</b>	<b>0,14</b>	<b>0,07</b>

Lanjutan Tabel/*Continued Table* 4.3.5

Kabupaten/Kota <i>Regency/Municipality</i>	Kayu <i>Wood</i>	Lainnya <sup>2</sup> <i>Others<sup>2</sup></i>	Jumlah <i>Total</i>
(1)	(6)	(7)	(8)
Lampung Barat	40,18	-	100,00
Tanggamus	20,16	-	100,00
Lampung Selatan	7,89	0,15	100,00
Lampung Timur	11,80	0,28	100,00
Lampung Tengah	10,92	-	100,00
Lampung Utara	19,18	-	100,00
Way Kanan	19,15	-	100,00
Tulang Bawang	10,00	0,31	100,00
Pesawaran	10,63	-	100,00
Pringsewu	9,46	0,41	100,00
Mesuji	12,25	-	100,00
Tulang Bawang Barat	13,56	0,10	100,00
Pesisir Barat	15,75	0,16	100,00
Bandar Lampung	0,67	3,31	100,00
Metro	2,64	0,51	100,00
<b>Lampung</b>	<b>12,40</b>	<b>0,49</b>	<b>100,00</b>

Catatan/Note: <sup>1</sup> Elpiji 5,5 kg + elpiji 12 kg + gas kota/biogas/LPG 5,5 kg + LPG 12 kg + natural gas/biogas

<sup>2</sup> Termasuk rumah tangga yang tidak memasak/*Including households that do not cook*

Sumber/Source: BPS, Survei Sosial Ekonomi Nasional (Susenas)/BPS-Statistics Indonesia, National Socioeconomic Survey

**Tabel**  
**Table** 4.3.6

**Distribusi Persentase Rumah Tangga Menurut Kabupaten/ Kota dan Status Penguasaan Bangunan Tempat Tinggal di Provinsi Lampung, 2020**  
**Percentage Distribution of Household Population by Regency/Municipality and Dwelling Ownership Status in Lampung Province, 2020**

Kabupaten/Kota Regency/Municipality	Milik Sendiri Private	Kontrak/Sewa Lease/Rent	Lainnya Others	Jumlah Total
(1)	(2)	(3)	(4)	(5)
Lampung Barat	90,72	2,72	6,56	100,00
Tanggamus	90,79	1,13	7,48	100,00
Lampung Selatan	89,97	1,86	8,17	100,00
Lampung Timur	91,35	2,09	6,56	100,00
Lampung Tengah	90,99	1,39	5,63	100,00
Lampung Utara	89,70	2,94	7,36	100,00
Way Kanan	91,08	1,03	7,89	100,00
Tulang Bawang	87,58	2,35	10,07	100,00
Pesawaran	90,74	2,67	6,58	100,00
Pringsewu	90,07	2,11	7,83	100,00
Mesuji	90,92	0,59	8,49	100,00
Tulang Bawang Barat	94,59	0,38	5,03	100,00
Pesisir Barat	89,67	4,79	5,53	100,00
Bandar Lampung	69,43	20,40	10,17	100,00
Metro	84,77	8,05	7,17	100,00
<b>Lampung</b>	<b>88,39</b>	<b>4,16</b>	<b>7,45</b>	<b>100,00</b>

Catatan/Note: -

Sumber/Source: BPS, Survei Sosial Ekonomi Nasional (Susenas)/BPS-Statistics Indonesia, National Socioeconomic Survey

**Tabel**  
**Table** 4.3.7

**Distribusi Persentase Rumah Tangga Menurut Kabupaten/ Kota dan Jenis Lantai Terluas di Provinsi Lampung, 2020**

*Percentage Distribution of Household Population by Regency/Municipality and Main Material of Dwelling Floor in Lampung Province, 2020*

Kabupaten/Kota Regency/Municipality	Bukan Tanah Not earth/sand	Tanah <sup>1</sup> Earth/sand <sup>1</sup>	Jumlah Total
(1)	(2)	(3)	(4)
Lampung Barat	89,83	10,17	100,00
Tanggamus	90,34	9,66	100,00
Lampung Selatan	97,03	2,97	100,00
Lampung Timur	97,50	2,50	100,00
Lampung Tengah	97,50	2,50	100,00
Lampung Utara	100,00	0,00	100,00
Way Kanan	94,98	5,02	100,00
Tulang Bawang	95,14	4,86	100,00
Pesawaran	95,38	4,62	100,00
Pringsewu	97,52	2,48	100,00
Mesuji	91,63	8,37	100,00
Tulang Bawang Barat	98,27	1,73	100,00
Pesisir Barat	90,61	9,39	100,00
Bandar Lampung	99,59	0,41	100,00
Metro	99,19	0,81	100,00
<b>Lampung</b>	<b>96,52</b>	<b>3,48</b>	<b>100,00</b>

Catatan/Note: <sup>1</sup> Termasuk "lainnya"/Including "others"

Sumber/SOURCE: BPS, Survei Sosial Ekonomi Nasional (Susenas)/BPS-Statistics Indonesia, National Socioeconomic Survey



**Tabel**  
**Table 4.3.8**

**Persentase Rumah Tangga yang Memiliki Akses Terhadap Sanitasi Layak Menurut Kabupaten/Kota di Provinsi Lampung, 2016–2020**  
**Percentage of Household Population by Regency/ Municipality and Improved Sanitation in Lampung Province, 2016–2020**

<b>Kabupaten/Kota Regency/Municipality</b>	<b>2016</b>	<b>2017</b>	<b>2018</b>	<b>2019</b>	<b>2020</b>
(1)	(2)	(3)	(4)	(5)	(6)
Lampung Barat	36,23	42,58	25,46	63,79	73,08
Tanggamus	38,17	30,44	48,50	66,52	69,81
Lampung Selatan	66,73	71,23	78,26	86,29	82,25
Lampung Timur	37,96	33,71	33,36	80,35	83,53
Lampung Tengah	63,97	51,06	43,10	82,43	66,89
Lampung Utara	50,00	36,44	27,27	76,16	79,69
Way Kanan	51,88	31,03	26,13	71,88	74,03
Tulang Bawang	61,14	60,65	63,87	72,22	79,81
Pesawaran	65,75	59,30	65,39	78,87	77,28
Pringsewu	70,48	55,53	74,16	83,03	84,64
Mesuji	41,97	44,77	33,58	67,96	75,79
Tulang Bawang Barat	51,68	33,32	26,08	76,08	75,21
Pesisir Barat	45,88	46,33	51,86	69,78	70,42
Bandar Lampung	91,85	89,19	86,41	89,01	92,32
Metro	92,97	93,30	96,77	88,33	99,35
<b>Lampung</b>	<b>58,29</b>	<b>52,78</b>	<b>52,48</b>	<b>79,22</b>	<b>78,81</b>

Catatan/Note: -

Sumber/Source: BPS, Survei Sosial Ekonomi Nasional (Susenas)/BPS-Statistics Indonesia, National Socioeconomic Survey

**Tabel**  
**Table** 4.3.9

**Persentase Rumah Tangga yang Memiliki Akses Terhadap Sumber Air Minum Layak Menurut Kabupaten/Kota di Provinsi Lampung, 2016–2020**  
**Percentage of Household Population by Regency/ Municipality and Improved Drinking Water in Lampung Province, 2016–2020**

Kabupaten/Kota Regency/Municipality	2016	2017	2018	2019	2020
(1)	(2)	(3)	(4)	(5)	(6)
Lampung Barat	37,38	45,15	53,98	71,36	56,64
Tanggamus	40,41	38,09	55,75	65,61	72,18
Lampung Selatan	51,76	33,00	35,78	89,69	81,03
Lampung Timur	43,67	39,90	32,89	73,02	79,32
Lampung Tengah	51,31	41,04	43,61	74,49	67,44
Lampung Utara	6,66	21,57	17,18	45,28	53,11
Way Kanan	37,13	14,57	23,47	38,61	49,24
Tulang Bawang	65,28	41,34	45,60	73,04	78,30
Pesawaran	57,02	44,50	40,83	87,35	89,43
Pringsewu	74,22	29,96	32,77	93,03	95,45
Mesuji	67,81	46,60	37,56	84,05	81,41
Tulang Bawang Barat	22,91	26,62	29,54	27,40	35,12
Pesisir Barat	48,08	17,88	31,86	79,65	80,08
Bandar Lampung	86,31	19,50	24,58	88,45	97,57
Metro	78,39	43,46	52,97	86,39	91,51
<b>Lampung</b>	<b>52,41</b>	<b>35,16</b>	<b>36,10</b>	<b>73,30</b>	<b>74,97</b>

Catatan/Note: -

Sumber/Source: BPS, Survei Sosial Ekonomi Nasional (Susenas)/BPS-Statistics Indonesia, National Socioeconomic Survey

#### 4.4 KRIMINALITAS CRIME

**Tabel**  
**Table** 4.4.1

**Jumlah Kejahatan yang Dilaporkan, Risiko Penduduk Terjadi Tindak Pidana per 100.000 Penduduk, Persentase Penyelesaian Tindak Pidana, dan Selang Waktu Terjadinya Tindak Pidana Menurut Kepolisian Resort di Provinsi Lampung, 2017–2019**

*Crime Total, Crime Rate per 100,000 Population, Percentage of Crime Clearance, and Time Interval of Crime Occurance by Departmental (Resort) Police Office n Lampung Province, 2017–2019*

Kabupaten/Kota Regency/Municipality	Jumlah Kejahatan yang Dilaporkan/Crime Total		
	2017	2018	2019
(1)	(2)	(3)	(4)
Lampung Barat	197	198	176
Tanggamus	640	522	563
Lampung Selatan	871	639	650
Lampung Timur	629	456	456
Lampung Tengah	671	703	723
Lampung Utara	741	1 107	1 049
Way Kanan	633	552	478
Tulang Bawang	408	640	690
Pesawaran	298	350	268
Pringsel	-	-	40
Metro	206	175	201
Tulang Bawang Barat	-	-	20
Pesisir Barat	-	-	-
Bandar Lampung	3 181	3 165	3 087
Metro	451	487	528
<b>Lampung</b>	<b>8 926</b>	<b>8 994</b>	<b>8 929</b>

Lanjutan Tabel/Continued Table 4.4.1

Kabupaten/Kota Regency/Municipality	Risiko Penduduk Terjadi Tindak Pidana per 100.000 Penduduk Crime Rate per 100,000 Population		
	2017	2018	2019
(1)	(5)	(6)	(7)
Lampung Barat	2,35	35,08	32,2
Tanggamus	7,6	58,24	62,81
Lampung Selatan	10,3	69,25	70,44
Lampung Timur	7,5	48,14	48,14
Lampung Tengah	8,0	59,67	61,37
Lampung Utara	8,84	195,18	184,95
Way Kanan	7,55	151,32	131,03
Tulang Bawang	4,86	81,25	87,59
Pesawaran	3,55	88,14	67,49
Pringsewu	-	-	10,96
Mesuji	2,45	93,43	107,32
Tulang Bawang Barat	-	-	7,99
Pesisir Barat	-	-	-
Bandar Lampung	37,9	384,62	375,14
Metro	5,38	320,9	347,92
<b>Lampung</b>	<b>8</b>	<b>109,26</b>	<b>108,47</b>

Lanjutan Tabel/Continued Table 4.4.1

Kabupaten/Kota Regency/Municipality	Persentase Penyelesaian Tindak Pidana Percentage of Crime Clearance		
	2017	2018	2019
(1)	(8)	(9)	(10)
Lampung Barat	85,7	94,40	84,00
Tanggamus	75,6	84,60	84,00
Lampung Selatan	82,6	81,60	88,30
Lampung Timur	81,3	87,50	78,00
Lampung Tengah	69,5	76,90	70,40
Lampung Utara	100,00	65,70	76,20
Way Kanan	71,00	73,50	77,60
Tulang Bawang	70,30	80,00	79,40
Pesawaran	-	80,50	76,40
Pringsewu	-	-	45,00
Mesuji	74,70	75,40	79,10
Tulang Bawang Barat	-	-	45,00
Pesisir Barat	-	-	-
Bandar Lampung	77,30	76,20	70,20
Metro	66,70	69,80	71,90
<b>Lampung</b>	<b>85,50</b>	<b>76,70</b>	<b>75,20</b>

Lanjutan Tabel/Continued Table 4.4.1

Kabupaten/Kota Regency/Municipality	Selang Waktu Terjadinya Tindak Pidana <sup>1</sup> Time Interval of Crime Occurance <sup>1</sup>		
	2017	2018	2019
(1)	(11)	(12)	(13)
Lampung Barat	43,80	44,20	49,70
Tanggamus	13,50	16,70	15,50
Lampung Selatan	13,70	13,70	13,40
Lampung Timur	15,70	19,20	19,20
Lampung Tengah	12,80	12,40	12,10
Lampung Utara	11,60	7,91	8,35
Way Kanan	13,60	15,80	18,30
Tulang Bawang	21,10	13,60	12,60
Pesawaran	28,90	25,00	32,60
Pringsewu	-	-	219,00
Mesuji	41,90	50,00	43,50
Tulang Bawang Barat	-	-	438,00
Pesisir Barat	-	-	-
Bandar Lampung	2,71	2,76	2,83
Metro	19,1	17,9	16,50
<b>Lampung</b>		<b>0,97</b>	<b>0,98</b>

Gatatan/Note: <sup>1</sup>. = jam/hours; ' = menit/minutes; " = detik/second

Sumber/Source: Biro Pengendalian Operasi, Mabes POLRI/Bureau of Operation Control, Indonesian National Police Headquarters

**Tabel**  
**Table** 4.4.2

**Jumlah Tindak Pidana Menurut Kepolisian Resort di  
Provinsi Lampung, 2017–2019**  
**Number of Reported Criminal Cases by District Police Office  
in Lampung Province, 2017–2019**

Kepolisian Resort District Police Office	2017	2018	2019
(1)	(2)	(3)	(4)
Lampung Barat	197	152	138
Tanggamus	640	485	486
Lampung Selatan	871	550	443
Lampung Timur	571	361	404
Lampung Tengah	671	566	537
Lampung Utara	741	986	908
Way Kanan	633	497	429
Tulang Bawang	408	524	556
Pesawaran	298	242	190
Pringsewu	-	-	34
Mesuji	206	133	154
Tulang Bawang Barat	-	-	17
Pesisir Barat	-	-	-
Bandar Lampung	3 181	2 546	2 600
Metro	451	398	425

Catatan/Note: -

Sumber/Source: Kepolisian Daerah Provinsi Lampung/ State Police of Lampung Province

**Tabel**  
**Table 4.4.3**

**Penyelesaian Tindak Pidana Menurut Kabupaten/Kota di  
Provinsi Lampung, 2017–2019**  
*Crime Clearance Rate by Regency/Municipality in Lampung  
Province, 2017–2019*

<b>Kepolisian Resort District Police Office</b>	<b>2017</b>	<b>2018</b>	<b>2019</b>
(1)	(2)	(3)	(4)
Lampung Barat	169	145	110
Tanggamus	481	404	425
Lampung Selatan	729	431	363
Lampung Timur		292	276
Lampung Tengah	467	403	386
Lampung Utara	741	625	678
Way Kanan	450	353	306
Tulang Bawang	287	397	524
Pesawaran	187	174	116
Pringsewu	-		22
Mesuji	154	89	110
Tulang Bawang Barat	-	-	9
Pesisir Barat	-	-	-
Kota Bandar Lampung	2 462	1 714	1 647
Kota Metro	301	261	239

Catatan/Note: -

Sumber/Source: Kepolisian Daerah Provinsi Lampung/ State Police of Lampung Province



**Tabel**  
**Table** 4.4.4

**Penyelesaian Tindak Pidana Menurut Kepolisian Resort di  
Provinsi Lampung, 2019**  
**Crime Clearance Rate by District Police Office in Lampung  
Province, 2019**

Jenis Kejahatan Type of Crime	Direktorat Reserse Kriminal Detective Criminal Dit		Polres Lampung Barat/ Res. Police L. Barat		Polres Tanggamus/ Res. Police Tanggamus	
	JTP	PTP	JTP	PTP	JTP	PTP
(1)	(2)	(3)	(4)	(5)	(6)	(7)
CURAT	7	5	38	35	86	78
CURAS	5	2	2	1	63	52
CURANMOR	-	-	27	12	29	18
ANIRAT	-	-	3	3	6	7
PEMBUNUHAN	-	2	3	3	1	1
PENCULIKAN	-	1	-	-	-	-
PERKOSAAN	-	2	5	4	-	-
PERJUDIAN	27	27	4	4	1	1
PREMANISME/PERAS & ANPM	5	3	2	2	-	-
PENIPUAN	11	8	3	3	41	37
PENIPUAN DAN PENIPUAN PENGKELAMINTAN	47	23	-	-	38	37
PENGKELAMINTAN	26	9	5	5	9	11
PENYEROPONGAN	5	5	-	-	8	8
KEBAKARAN	-	1	-	-	11	4
PEMBAKARAN	-	-	1	1	-	-
SENJATA API (SENPI)	-	1	-	-	1	1
BAHAN PELEDAK (HANDAK)	-	-	-	-	-	-
SAJAM	-	-	-	-	2	3
UANG PALSU	-	-	1	1	1	1
PENYEROBOTAN TANAH	15	7	-	-	7	7
PERAMPASAN	-	1	-	-	-	-
PENGHINAAN	-	-	-	-	2	2

Lanjutan Tabel/Continued Table 4.4.4

Jenis Kejahatan Type of Crime	Direktorat Reserse Kriminal Detective Criminal Dit		Polres Lampung Barat/ Res.Police L. Barat		Polres Tanggamus/ Res. Police Tanggamus	
	JTP	PTP	JTP	PTP	JTP	PTP
(1)	(2)	(3)	(4)	(5)	(6)	(7)
PERBUATAN TDK MENYENANGKAN	3	3	-	-	10	10
PEMALSUAN SURAT	26	9	-	-	3	4
PENCURIAN BIASA	11	18	-	-	42	18
KETERANGAN PALSU	5	2	-	-	1	1
LAHGUN JABATAN	1	-	-	-	-	-
PERBUATAN CABUL	10	5	-	-	30	32
PENGEROYOKAN	3	-	1	1	2	2
PERZINAHAN	1	-	-	-	6	6
EKSTRADISI	-	-	-	-	-	-
PENADAHAN	-	-	-	-	-	1
KDRT	6	5	9	8	10	11
ANIAYA RINGAN	6	3	7	7	21	17
KEJAHATAN MATERAI	-	-	-	-	-	-
DAGANG WANITA/ANAK	-	-	-	-	1	1
PERLINDUNGAN ANAK	1	-	13	12	0	1
TEMU BAKAR	-	-	-	-	7	8
MELANTARKAN KELUARGA	2	5	-	-	-	-
GANTUNG DIRI	-	-	-	-	3	3
LAPORAN PALSU	-	-	-	-	-	-
CEMAR NAMA BAIK	-	1	-	-	8	6
MELARIKAN ANAK DIBAWAH UMUR	-	1	-	-	2	1
PEOPLE SMUGLING	-	-	-	-	-	-
LAKA LANTAS	-	-	-	-	1	1
LAIN LAIN KEJAHATAN KONVENSIONAL	222	222	14	8	33	34
<b>Jumlah/Total</b>	<b>446</b>	<b>374</b>	<b>138</b>	<b>110</b>	<b>486</b>	<b>425</b>

Lanjutan Tabel/Continued Table 4.4.4

Jenis Kejahatan <i>Type of Crime</i>	Polres Lampung Selatan <i>Res.Police L. Selatan</i>		Polres Lampung Timur <i>Res.Police L. Timur</i>		Polres Lampung Tengah <i>Res.Police L. Tengah</i>	
	JTP	PTP	JTP	PTP	JTP	PTP
(1)	(8)	(9)	(10)	(11)	(12)	(13)
CURAT	75	67	134	111	102	76
CURAS	28	30	35	48	81	64
CURANMOR	49	26	23	10	171	69
ANIRAT	4	3	3	3	17	16
PEMBUNUHAN	-	1	3	5	2	2
PENCULIKAN	-	-	-	-	-	-
PERKOSAAN	8	6	2	3	8	8
PERJUDIAN	13	15	5	5	14	14
PREMANISME/PERAS & ANCAM	7	7	2	1	10	9
PENIPUAN	48	36	12	3	26	28
PENIPUAN DAN ATAU PENGGELAPAN	-	1	24	6	2	3
PENGGELAPAN	33	28	11	5	6	6
PENGRUSAKAN	6	5	9	1	8	5
KEBAKARAN	2	1	-	-	4	4
PEMBAKARAN	-	-	-	-	-	-
SENJATA API (PENPI)	4	4	2	2	8	9
BAHAN PELEDAK (HANDAK)	-	-	-	-	-	-
SAJAM	9	9	3	3	14	14
UANG PALSU	-	-	2	1	-	-
PENYEROBOTAN TANAH	14	9	3	-	-	-
PERAMPASAN	4	3	-	-	-	-
PENGHINAAN	-	-	-	-	-	-
PERBUATAN TDK MENYENANGKAN	3	3	1	-	4	4
PEMALSUAN SURAT	12	12	3	1	-	1

Lanjutan Tabel/Continued Table 4.4.4

Jenis Kejahatan <i>Type of Crime</i>	Polres Lampung Selatan <i>Res. Police L. Selatan</i>		Polres Lampung Timur <i>Res. Police L. Timur</i>		Polres Lampung Tengah <i>Res. Police L. Tengah</i>	
	JTP	PTP	JTP	PTP	JTP	PTP
(1)	(8)	(9)	(10)	(11)	(12)	(13)
PENCURIAN BIASA	24	12	16	5	2	1
KETERANGAN PALSU	-	-	-	-	-	-
LAHGUN JABATAN	-	-	-	-	-	-
PERBUATAN CABUL	10	8	4	3	28	27
PENGEROYOKAN	14	12	14	7	6	4
PERZINAHAN	1	1	-	-	-	-
EKSTRADISI	-	-	-	-	-	-
PENADAHAN	1	1	1	2	3	3
KDRT	14	4	6	5	10	10
ANIAYA RINGAN	14	15	19	11	-	-
KEJAHATAN MATERAI	-	-	-	-	-	-
DAGANG WANITA/ ANAK	-	-	1	1	-	-
PERLINDUNGAN ANAK	1	1	38	22	-	-
TEMU MAYAT	3	3	1	1	7	5
MENELANTARKAN KELUARGA	2	1	-	-	-	-
GANTUNG DIRI	-	-	1	-	-	-
LAPORAN PALSU	1	1	-	-	-	-
CEMBAK NAMA BAIK	5	3	2	-	1	1
MELARIKAN ANAK DIBAWAH UMUR	-	-	1	1	-	-
PEOPLE SMUGLING	-	-	-	-	-	-
LAKA LANTAS	-	-	-	-	-	-
LAIN LAIN KEJAHATAN KONVENSIONAL	33	27	23	10	3	3
<b>Jumlah/Total</b>	<b>443</b>	<b>363</b>	<b>404</b>	<b>276</b>	<b>537</b>	<b>386</b>

Lanjutan Tabel/Continued Table 4.4.4

Jenis Kejahatan Type of Crime	Polres Lampung Utara Res.Police L. Utara		Polres Way Kanan Res.Police Way Kanan		Polres Pesawaran Res.Pesawaran	
	JTP	PTP	JTP	PTP	JTP	PTP
(1)	(14)	(15)	(16)	(17)	(18)	(19)
CURAT	191	105	95	68	104	51
CURAS	56	44	24	22	6	-
CURANMOR	121	29	39	19	4	2
ANIRAT	5	3	53	49	4	4
PEMBUNUHAN	4	5	1	1	-	-
PENCULIKAN	2	2	1	1	-	-
PERKOSAAN	2	2	6	6	-	-
PERJUDIAN	13	3	3	3	3	3
PREMANISME/PERAS & ANCAM	26	28	11	9	2	2
PENIPUAN	100	86	16	7	8	5
PENIPUAN DAN ATAU PENGGELAPAN	-	-	-	-	7	3
PENGKELAPAN	57	61	37	31	3	1
PENGRUSAKAN	17	15	11	5	-	-
KEBAKARAN	5	4	5	-	-	-
PEMBAKARAN	2	1	4	2	-	-
SENJATA API (PENPI)	2	2	4	4	-	-
BAHAN PELEDAK (HANDAK)	-	-	-	-	-	-
SAJAM	21	21	4	4	5	5
UANG PALSU	-	-	1	1	1	1
PENYERBOTAN TANAH	9	9	8	-	-	-
PERAMPASAN	-	-	-	-	-	3
PENGHINAAN	2	2	4	1	-	-
PERBUATAN TDK MENYENANGKAN	9	9	6	5	1	1
PEMALSUAN SURAT	1	1	1	-	-	-

Lanjutan Tabel/Continued Table 4.4.4

Jenis Kejahatan Type of Crime	Polres Lampung Utara Res.Police L. Utara		Polres Way Kanan Res.Police Way Kanan		Polres Pesawaran Res.Pesawaran	
	JTP	PTP	JTP	PTP	JTP	PTP
(1)	(14)	(15)	(16)	(17)	(18)	(19)
PENCURIAN BIASA	37	14	7	5	5	-
KETERANGAN PALSU	1	1	-	-	-	-
LAHGUN JABATAN	-	-	-	-	-	-
PERBUATAN CABUL	42	44	7	7	2	3
PENGEROYOKAN	36	33	3	2	10	8
PERZINAHAN	-	-	-	2	-	1
EKSTRADISI	-	-	-	-	-	-
PENADAHAN	1	3	-	-	1	1
KDRT	17	17	5	5	2	2
ANIAYA RINGAN	97	93	2	2	9	8
KEJAHATAN MATERAI	-	-	-	-	-	-
DAGANG WANITA/ ANAK	-	-	-	-	-	-
PERLINDUNGAN ANAK	-	-	19	19	5	6
TEMU MAYAT	-	-	-	-	-	-
MENELANTARKAN KELUARGA	-	-	-	-	-	-
GANTUNG DIRI	-	-	1	1	-	-
LAPORAN PALSU	-	-	-	-	-	-
CEMAS NAMA BAIK	3	3	4	1	-	-
MELARIKAN ANAK DIBAWAH UMUR	2	2	1	1	-	-
PEOPLE SMUGLING	-	-	-	-	-	-
LAKA LANTAS	-	-	-	-	1	1
LAIN LAIN KEJAHATAN KONVENSIONAL	27	26	44	23	7	5
<b>Jumlah/Total</b>	<b>908</b>	<b>678</b>	<b>429</b>	<b>306</b>	<b>190</b>	<b>116</b>

Lanjutan Tabel/Continued Table 4.4.4

Jenis Kejahatan Type of Crime	Polres Tulang Bawang Res.Police Tulang Bawang		Polres Mesuji Res.Police Mesuji		Poltabes Bandar Lampung Res.Police Bandar Lampung	
	JTP	PTP	JTP	PTP	JTP	PTP
(1)	(20)	(21)	(22)	(23)	(24)	(25)
CURAT	134	189	43	37	232	184
CURAS	53	23	19	7	81	79
CURANMOR	30	5	17	8	435	150
ANIRAT	4	3	1	1	19	14
PEMBUNUHAN	1	1	-	2	2	3
PENCULIKAN	3	2	-	-	-	-
PERKOSAAN	5	2	1	1	5	7
PERJUDIAN	9	5	2	2	3	3
PREMANISME/PERAS & ANCAM	5	5	8	8	10	2
PENIPUAN	-	15	8	2	341	184
PENIPUAN DAN ATAU PENGGELOMPOK	39	40	-	-	-	-
PENGGELOMPOK	27	24	6	4	231	123
PENGRUSAKAN	12	7	5	-	23	11
KEBAKARAN	5	3	-	-	4	2
PEMBAKARAN	-	-	-	-	-	-
SENYAWA API (SENPI)	5	10	1	1	3	3
BAHAN PELEDAK (HANDAK)	-	-	-	-	-	-
SAJAM	13	13	8	8	4	4
UANG PALSU	-	-	-	-	1	1
PENYERBOTAN TANAH	16	16	-	-	30	10
PERAMPASAN	1	1	-	-	16	10
PENGHINAAN	-	-	-	-	-	1
PERBUATAN TDK MENYENANGKAN	4	4	-	-	19	5
PEMALSUAN SURAT	7	7	-	-	11	3

Lanjutan Tabel/Continued Table 4.4.4

Jenis Kejahatan Type of Crime	Polres Tulang Bawang Res.Police Tulang Bawang		Polres Mesuji Res.Police Mesuji		Poltabes Bandar Lampung Res.Police Bandar Lampung	
	JTP	PTP	JTP	PTP	JTP	PTP
(1)	(20)	(21)	(22)	(23)	(24)	(25)
PENCURIAN BIASA	14	10	2	2	162	91
KETERANGAN PALSU	1	1	-	-	2	1
LAHGUN JABATAN	1	1	-	-	-	-
PERBUATAN CABUL	8	6	12	14	38	30
PENGEROYOKAN	21	20	-	4	89	46
PERZINAHAN	-	-	-	-	7	10
EKSTRADISI	-	-	-	-	-	-
PENADAHAN	-	-	-	-	1	-
KDRT	13	12	2	2	61	57
ANIAYA RINGAN	-	23	4	3	126	79
KEJAHATAN MATERAI	-	-	-	-	3	2
DAGANG WANITA/ ANAK	-	-	-	-	1	1
PERLINDUNGAN ANAK	10	10	1	1	35	38
TEMU MAYAT	5	2	-	-	1	-
MENELANTAR KELUARGA	-	-	-	-	2	-
GANTUL DIT	1	1	-	-	1	-
LAIN LAIN PALSU	-	-	-	-	2	2
CEMAR NAMA BAIK	3	3	-	-	1	2
MELARIKAN ANAK DIBAWAH UMUR	-	-	-	-	3	1
PEOPLE SMUGLING	-	-	-	-	-	-
LAKA LANTAS	-	-	-	-	-	-
LAIN LAIN KEJAHATAN KONVENSIONAL	65	55	3	3	149	114
<b>Jumlah/Total</b>	<b>556</b>	<b>524</b>	<b>154</b>	<b>110</b>	<b>2154</b>	<b>1273</b>



Lanjutan Tabel/Continued Table 4.4.4

Jenis Kejahatan Type of Crime	Polres Metro Res.Police Metro		Polres Pringsewu Res.Pringsewu	
	JTP	PTP	JTP	PTP
(1)	(26)	(27)	(28)	(29)
CURAT	43	25	4	2
CURAS	13	7	1	1
CURANMOR	152	39	6	-
ANIRAT	-	-	-	-
PEMBUNUHAN	-	-	1	1
PENCULIKAN	-	-	-	-
PERKOSAAN	1	1	-	-
PERJUDIAN	-	1	4	4
PREMANISME/PERAS & ANCAM	2	2	1	1
PENIPUAN	45	36	2	1
PENIPUAN DAN ATAU PENGGELAPAN	1	1	1	1
PENGGELAPAN	35	30	3	3
PENGRUSAKAN	6	3	1	1
KEBAKARAN	1	-	1	1
PEMBAKARAN	-	-	-	-
SENJATA API (SEBUT)	-	-	-	-
BAHAN BERTAK (HANDAK)	-	-	-	-
SAJAN	-	-	-	-
UANG PALSU	-	-	-	-
PENYEROBOTAN TANAH	-	-	-	-
PERAMPASAN	1	1	-	-
PENGHINAAN	-	-	-	-
PERBUATAN TDK MENYENANGKAN	2	2	-	-
PEMALSUAN SURAT	3	2	-	-
PENCURIAN BIASA	19	10	5	2

Lanjutan Tabel/Continued Table 4.4.4

Jenis Kejahatan Type of Crime	Polres Metro Res.Police Metro		Polres Pringsewu Res.Pringsewu	
	JTP	PTP	JTP	PTP
(1)	(26)	(27)	(28)	(29)
KETERANGAN PALSU	1	1	-	-
LAHGUN JABATAN	6	7	-	-
PERBUATAN CABUL	13	13	1	1
PENGEROYOKAN	27	27	-	-
PERZINAHAN	1	1	-	-
EKSTRADISI	-	-	-	-
PENADAHAN	-	-	-	-
KDRT	-	5	-	-
ANIAYA RINGAN	30	23	-	-
KEJAHATAN MATERAI	-	-	-	-
DAGANG WANITA/ANAK	1	1	-	-
PERLINDUNGAN ANAK	9	7	-	-
TEMU MAYAT	-	-	1	1
MENELANTARKAN KELUARGA	-	-	-	-
GANTUNG DIRI	-	-	1	1
LAPORAN PALSU	-	-	-	-
CEMARAN TAWAIK	2	2	-	-
MELAKUKAN ANAK DIBAWAH UMUR	-	-	-	-
PEOPLE SMUGLING	-	-	-	-
LAKA LANTAS	-	-	-	-
LAIN LAIN KEJAHATAN KONVENSIONAL	2	2	1	1
<b>Jumlah/Total</b>	<b>425</b>	<b>239</b>	<b>34</b>	<b>22</b>

Lanjutan Tabel/Continued Table 4.4.4

Jenis Kejahatan Type of Crime	Polres Tulang Bawang Barat Res. Police Tulang Bawang Barat		Jumlah Jumlah	
	JTP	PTP	JTP	PTP
(1)	(30)	(31)	(32)	(33)
CURAT	8	4	1296	1037
CURAS	4	1	471	381
CURANMOR	1	1	1104	389
ANIRAT	-	-	119	107
PEMBUNUHAN	-	-	22	27
PENCULIKAN	-	-	7	6
PERKOSAAN	1	1	44	44
PERJUDIAN	-	-	102	102
PREMANISME/PERAS & ANCAM	-	-	91	79
PENIPUAN	-	-	680	451
PENIPUAN DAN ATAU PENGGELAPAN	1	1	161	116
PENGGELAPAN	-	-	489	341
PENGRUSAKAN	-	-	111	66
KEBAKARAN	-	-	38	20
PEMBAKARAN	-	-	7	4
SENJATA API (SEPA)	-	-	30	37
BAHAN PELEK (HANDAK)	-	-	-	-
SAMPAH	-	-	83	84
UANG PALSU	-	-	7	6
PENYEROBOTAN TANAH	-	-	102	58
PERAMPASAN	-	-	22	19
PENGHINAAN	-	-	8	6
PERBUATAN TDK MENYENANGKAN	1	1	63	47
PEMALSUAN SURAT	-	-	67	40
PENCURIAN BIASA	1	-	347	188

Lanjutan Tabel/Continued Table 4.4.4

Jenis Kejahatan <i>Type of Crime</i>	Polres Tulang Bawang Barat <i>Res. Police Tulang Bawang Barat</i>		Jumlah <i>Jumlah</i>	
	JTP	PTP	JTP	PTP
(1)	(30)	(31)	(32)	(33)
KETERANGAN PALSU	-	-	11	7
LAHGUN JABATAN	-	-	8	8
PERBUATAN CABUL	-	-	205	193
PENGEROYOKAN	-	-	233	157
PERZINAHAN	-	-	18	21
EKSTRADISI	-	-	-	-
PENADAHAN	-	-	8	11
KDRT	-	-	163	153
ANIAYA RINGAN	-	-	357	284
KEJAHATAN MATERAI	-	-	3	2
DAGANG WANITA/ANAK	-	-	4	4
PERLINDUNGAN ANAK	-	-	132	117
TEMU MAYAT	-	-	25	20
MENELANTIKAN KELUARGA	-	-	6	6
GANJING DIRI	-	-	8	6
LAPORAN PALSU	-	-	3	3
CEMAR NAMA BAIK	-	-	29	22
MELARIKAN ANAK DIBAWAH UMUR	-	-	9	7
PEOPLE SMUGLING	-	-	-	-
LAKA LANTAS	-	-	2	2
LAIN LAIN KEJAHATAN KONVENSIONAL	-	-	626	533
<b>Jumlah/Total</b>	<b>17</b>	<b>9</b>	<b>7 321</b>	<b>5 211</b>

Catatan/Note: -

Sumber/Source: Kepolisian Daerah Provinsi Lampung/ State Police of Lampung Province

**Tabel**  
**Table 4.4.5****Banyaknya Kecelakaan Lalu Lintas, Korban dan Kerugiannya Menurut Wilayah Kepolisian di Provinsi Lampung Tahun 2019**  
**Number of Traffic Accidents Victims and Its Lost by Resort in Lampung Province, 2019**

Polres / Polresta Regional/Resort Police	Jumlah Kecelakaan Number of Accident	Jumlah Kecelakaan Number of Accident				Jumlah Kerugian (000 Rupiah) Loss Value (000 Rupiahs)
		CLEAR	Meninggal Dunia Death	Luka Berat Seriously Injured	Luka Ringan Lightly Injured	
(1)	(2)	(3)	(4)	(5)	(6)	(7)
Polres Lampung Barat/Resort Police of Lampung Barat	90		49	16	60	93 200
Polres Tanggamus/ Resort Police of Tanggamus	233	98	73	130	252	741 000
Polres Lampung Selatan/ Resort Police of Lampung Selatan	347	277	135	236	293	3632 850
Polres Lampung Timur/Resort Police of Lampung Timur	183	75	44	115	161	645 250
Polres Lampung Tengah/ Resort Police of Lampung Tengah	393	169	127	313	192	1928 300
Polres Lampung Utara/Resort Police of Lampung Utara	250	221	61	163	291	1 402 410
Polres Way Kanan/Resort Police of Way Kanan	109	47	40	95	113	702 000
Polres Tulang Bawang/Resort Police of Tulang Bawang	119	98	40	29	141	1836 700
Polres Pesawaran/Resort Police of Pesawaran	78	75	37	40	73	403 600
Polres Pringsewu/Resort Police of Pringsewu	9	4	4	5	10	8 200

Lanjutan Tabel/Continued Table 4.4.5

Polres / Polresta Regional/Resort Police	Jumlah Kecelakaan Number of Accident	Jumlah Kecelakaan Number of Accident				Jumlah Kerugian (000 Rupiah) Loss Value (000 Rupiahs)
		CLEAR	Meninggal Dunia Death	Luka Berat Seriously Injured	Luka Ringan Lightly Injured	
(1)	(2)	(3)	(4)	(5)	(6)	(7)
Polres Mesuji/Resort Police of Mesuji	26	0	11	15	15	141 000
Polres Tulang Bawang Barat/ Resort Police of Tulang Bawang Barat	3	3	2	2	5	57 000
Polres Pesisir Barat/Resort Police of Pesisir Barat	...	...	...	...	...	...
Poltabes Bandar Lampung Regional Police of Bandar Lampung	297	197	76	57	272	1113 720
Polres Metro/Resort Police of Metro	88	57	24	8	145	196 100

Catatan/Note: -

Sumber/Source: Kepolisian Daerah Provinsi Lampung/ State Police of Lampung Province

**Tabel**  
**Table 4.4.6**

**Banyaknya Tahanan di Pemasyarakatan / Rumah Tahanan  
Provinsi Lampung, 31 Desember 2020**  
**Number of Prisoners in Penitentiary / House of Detention in  
Lampung Province, 2020, 31 Dec**

Lembaga Pemasyarakatan <i>Prison Institution</i>	Kategori Penghuni						Total
	DL	DP	TD	AL	AP	TA	
(1)	(2)	(3)	(4)	(5)	(6)	(7)	(8)
LAPAS KELAS II A KOTABUMI	3	-	3	-	-	-	3
LAPAS KELAS I BANDAR LAMPUNG	-	-	-	-	-	-	-
LAPAS KELAS II A KALIANDA	143	3	146	-	-	-	146
LAPAS KELAS II A METRO	32	4	36	-	-	-	36
LAPAS KELAS II B KOTA AGUNG	-	-	-	7	-	7	7
LAPAS KELAS II B WAYKANAN	-	-	51	2	-	2	53
LAPAS KELAS II B GUNUNG SUGIH	124	3	127	-	-	-	127
LAPAS NARKOTIKA KELAS II A BANDAR LAMPUNG	-	-	-	-	-	-	-
LAPAS PEREMPUNAN KELAS II A BANDAR LAMPUNG	-	10	10	-	-	-	10
LPKAT KELAS II BANDAR LAMPUNG	-	-	-	-	-	-	-
RUTAN KELAS I BANDAR LAMPUNG	202	-	202	-	-	-	202
RUTAN KELAS II B KOTA AGUNG	111	5	116	-	-	-	116
RUTAN KELAS II B KOTABUMI	120	7	127	3	-	3	130
RUTAN KELAS II B KRUI	32	1	33	-	-	-	33

Lanjutan Tabel/*Continued Table* 4.4.6

Lembaga Pemasyarakatan <i>Prison Institution</i>	Kategori Penghuni						Total
	DL	DP	TD	AL	AP	TA	
(1)	(2)	(3)	(4)	(5)	(6)	(7)	(8)
RUTAN KELAS II B MENGGALA	213	5	218	2	-	2	220
RUTAN KELAS II B SUKADANA	95	2	97	2	-	2	99
<b>Jumlah/Total</b>	<b>1 126</b>	<b>7</b>	<b>1 166</b>	<b>16</b>	<b>-</b>	<b>16</b>	<b>1 182</b>

Gatatan/Note: DL : Dewasa Laki-laki/ *Man*  
 DP : Dewasa Perempuan/ *Woman*  
 TD : Tahan Dewasa/ *Adult Prisoner*  
 AL : Anak Laki-laki/ *Boy*  
 AP : Anak Perempuan/ *Girl*  
 TA : Tahanan Anak/ *Child Prisoner*

Gatatan/Note: -

Sumber/Source: Kantor Wilayah Departemen Kehakiman dan HAM Provinsi Lampung/ *Regional Office Justice Department of Lampung Province*



**Tabel**  
**Table** 4.4.7

**Banyaknya Narapidana di Pemasarakatan / Rumah  
Tahanan Provinsi Lampung, 31 Desember 2020**  
**Number of Inmates in Penitentiary / House of Detention in  
Lampung Province, 31 December 2020**

Lembaga Pemasarakatan <i>Prison Institution</i>	Kategori Penghuni						Total
	DL	DP	ND	AL	AP	NA	
(1)	(2)	(3)	(4)	(5)	(6)	(7)	(8)
LAPAS KELAS II A KOTABUMI	418	-	418	-	-	-	418
LAPAS KELAS I BANDAR LAMPUNG	946	-	946	-	-	-	946
LAPAS KELAS II A KALIANDA	509	5	514	-	-	-	514
LAPAS KELAS II A METRO	574	-	578	-	-	-	578
LAPAS KELAS II B KOTA AGUNG	347	-	347	-	-	-	347
LAPAS KELAS II B WAYKANAN	311	1	311	-	-	-	311
LAPAS KELAS II B GUNUNG SUGIH	541	18	559	-	-	-	559
LAPAS NARKOTIKA KELAS II A BANDAR LAMPUNG	1 054	-	1 054	-	-	-	1 054
LAPAS PEREMPUAN KELAS II A BANDAR LAMPUNG	-	269	269	-	-	-	269
LPKA KELAS II BANDAR LAMPUNG	48	-	48	60	-	60	108
RUTAN KELAS I BANDAR LAMPUNG	717	-	717	-	-	-	717
RUTAN KELAS II B KOTA AGUNG	271	11	282	-	-	-	282
RUTAN KELAS II B KOTABUMI	182	-	182	2	-	2	184
RUTAN KELAS II B KRUI	121	-	121	2	-	2	123

Lanjutan Tabel/*Continued Table* 4.4.7

Lembaga Pemasyarakatan <i>Prison Institution</i>	Kategori Penghuni						Total
	DL	DP	ND	AL	AP	NA	
(1)	(2)	(3)	(4)	(5)	(6)	(7)	(8)
RUTAN KELAS II B MENGGALA	259	3	262	-	-	-	262
RUTAN KELAS II B SUKADANA	180	5	-	-	-	-	185
<b>Jumlah</b>	<b>6 477</b>	<b>3 16</b>	<b>6 793</b>	<b>64</b>	<b>-</b>	<b>64</b>	<b>6 857</b>

Catatan/Note: DL : Dewasa Laki-laki/ *Man*  
 DP : Dewasa Perempuan/ *Woman*  
 ND : Narapidana Dewasa/ *Adult Prisoner*  
 AL : Anak Laki-laki/ *Boy*  
 AP : Anak Perempuan/ *Girl*  
 NA : Narapidana Anak/ *Child Prisoner*

Catatan/Note: -

Sumber/Source: Kantor Wilayah Departemen Kehakiman dan HAM Provinsi Lampung/ *Regional Office Justice Department of Lampung Province*

**Tabel**  
**Table** 4.4.8

**Jumlah Perkara Perdata Berhasil dimediasi Pengadilan Negeri se-wilayah Hukum Pengadilan Tinggi Tanjung Karang, 2020**  
**Number of Civil Cases Successfully Settled Through Mediation by High Court of Tanjung Karang and High Court within The Area of Jurisdiction of High Court of Tanjung Karang, 2020**

Pengadilan Tinggi High Court	Jumlah Mediasi Number of Mediations	Jumlah Mediasi Yang Berhasil Number of Successful Mediations	Presentase Mediasi Yang Berhasil (%) Percentage of Successful Mediation (%)
(1)	(2)	(3)	(4)
Tanjung Karang	129	5	3,87
Metro		2	10,52
Kotabumi	22	4	18,18
Kalianda	61	2	3,28
Liwa	6	-	-
Menggala	31	1	3,22
Gunung Sugih	62	1	16,12
Sukadana	0	-	-
Blambangan Liris	10	1	10,00
Kota Agung	15	-	-
Gebang Tataan	16	-	-
<b>Jumlah</b>	<b>371</b>	<b>16</b>	<b>4,31</b>

Catatan/Note: -

Sumber/Source: Pengadilan Tinggi Tanjung Karang/ High Court of Tanjung Karang

**Tabel**  
**Table 4.4.9**

**Jumlah Perkara Anak Yang Berhasil Melalui Diversi Pengadilan Tinggi Tanjung Karang dan Pengadilan Tinggi Negeri se Wilayah Hukum Pengadilan Tinggi Tanjung Karang, 2020**

*Number of child cases Settled through Diversion by High Court Tanjung Karang and High Court within their Area of Jurisdiction of High Court Tanjung Karang, 2019Karang, 2020*

Pengadilan Tinggi High Court	Jumlah Perkara Pidana Anak Number of Child Cases	Jumlah Perkara Diversi Number of Diversion Cases	Jumlah Perkara Diversi Yang Berhasil Number of Successful Diversion Cases	Presentase Perkara Diversi Yang Berhasil (%) Percentage of Successful Diversion Cases (%)
(1)	(2)	(3)	(4)	(5)
Tanjung Karang	63	8	8	100,00
Metro	2	4	3	75,00
Kotabumi	38	18	18	100,00
Kalianda	33	5	3	60,00
Liwa	20	6	5	83,33
Menggala	32	12	2	16,67
Gunung Sempu	35	11	4	36,36
Sukadana	39	29	8	27,59
Blambangan Umpu	22	6	5	83,33
Kota Agung	38	3	3	100,00
Gedong Tataan	24	11	9	81,82
<b>Jumlah</b>	<b>364</b>	<b>113</b>	<b>68</b>	<b>60,18</b>

Catatan/Note: -

Sumber/Source: Pengadilan Tinggi Tanjung Karang/ High Court of Tanjung Karang

**Tabel**  
**Table 4.4.10****Jumlah Paspor RI yang Dikeluarkan Kantor Imigrasi  
Provinsi Lampung, 2019–2020**  
**Number of Passport of RI Issued by First Class Immigration  
Office of Lampung Province, 2019–2020**

Kantor Office	2019			2020		
	48 Hal Pages	24 Hal Pages	Jumlah Total	48 Hal Pages	24 Hal Pages	Jumlah Total
(1)	(2)	(3)	(4)	(6)	(7)	(8)
Kantor Imigrasi Kelas I Bandar Lampung	37 855	3 905	41 760	9 453	2	9 455
Kantor Imigrasi Kelas III Kalianda	4 554	1 187	4 620	4 135	145	4 280
Kantor Imigrasi Kelas III Kotabumi	11 000	1 187	12 191	6 062	949	7 011
<b>Lampung</b>	<b>53 413</b>	<b>5 158</b>	<b>58 571</b>	<b>19 650</b>	<b>1 096</b>	<b>20 746</b>

Catatan/Note: -

Sumber/Source: Kantor Imigrasi Kelas I Bandar Lampung, Kantor Imigrasi Kelas III Kotabumi, Kantor Imigrasi Kelas III Non TPI Kalianda/  
Office of The Immigration Class I Bandar Lampung, Class III Kotabumi, Class III Non TPI Kalianda

**Tabel**  
**Table** 4.4.11

**Jumlah Warga Negara Asing Yang Tercatat di Kantor Imigrasi se- Provinsi Lampung, 2020**  
**Number of Foreign Citizens Registered at Immigration Office in Lampung Province, 2020**

Warganegara <i>Citizens</i>	KANIM KELAS I BANDAR LAMPUNG			KANIM KELAS III KALIANDA			KANIM KELAS III KOTABUMI			Jumlah <i>Total</i>
	KITAS	KITAP	Jumlah <i>Total</i>	KITAS	KITAP	Jumlah <i>Total</i>	KITAS	KITAP	Jumlah <i>Total</i>	
(1)	(2)	(3)	(4)	(5)	(6)	(7)	(8)	(9)	(10)	(11)
Amerika	18	6	24	-	-	-	1	1	2	26
Afrika Selatan	4	-	4	-	-	-	-	-	-	4
Arab Saudi	1	-	1	1	1	2	-	-	-	3
Australia	6	2	8	-	-	1	-	2	2	11
Afganistan	1	-	1	-	-	-	-	-	-	1
Belanda	3	1	4	1	-	1	-	-	-	5
Belgia	-	-	-	-	-	-	-	-	-	-
Brazil	-	-	-	-	-	-	-	-	-	-
China	66	2	68	55	-	55	1	-	1	124
New Zealand	1	-	1	-	-	-	-	-	-	1
India	90	1	91	1	1	2	5	1	6	99
Inggris	1	4	5	2	-	2	1	-	1	8
Irlandia	-	-	-	-	-	-	-	-	-	-
Italia	2	1	3	-	-	-	-	-	-	3
Jepang	6	5	11	6	1	7	-	-	-	18
Jerman	1	1	2	-	-	-	-	1	1	3
Kamboja	-	-	-	-	-	-	-	-	-	-
Kanada	-	-	-	-	-	-	-	-	-	-
Kuwait	-	1	1	-	-	-	-	-	-	1
Kolombia	-	-	-	-	-	-	-	-	-	-
Korea Selatan	33	4	37	6	2	8	-	-	-	45
Maroko	-	-	-	1	1	2	-	-	-	2

Lanjutan Tabel/Continued Table 4.4.11

Warganegara Citizens	KANIM KELAS I BANDAR LAMPUNG			KANIM KELAS III KALIANDA			KANIM KELAS III KOTABUMI			Jumlah Total
	KITAS	KITAP	Jumlah Total	KITAS	KITAP	Jumlah Total	KITAS	KITAP	Jumlah Total	
(1)	(2)	(3)	(4)	(5)	(6)	(7)	(8)	(9)	(10)	(11)
Malaysia	12	2	14	2	-	-	18	-	18	34
Mauritius	-	1	1	-	-	-	-	-	-	1
Mesir	2	2	4	10	-	10	-	-	-	14
Madagaskar	2	-	2	-	-	-	-	-	-	2
Meksiko	2	-	2	-	-	-	-	-	-	2
Myanmar	1	-	1	1	-	1	-	-	-	2
Norwegia	-	-	-	-	-	-	-	-	-	-
Yaman	1	-	1	-	-	-	-	-	-	1
Argentina	-	-	-	-	-	-	-	-	-	-
Perancis	1	-	1	-	-	-	-	-	-	1
Philipina	7	3	40	2	-	2	2	-	2	44
Romania	3	-	3	-	-	-	-	-	-	3
Rusia	3	-	3	-	-	-	-	-	-	3
Pakistan	2	1	3	2	-	2	-	-	-	5
Sri Lanka	-	1	1	-	-	-	-	-	-	1
Singapura	2	1	3	-	-	-	-	-	-	3
Srilanka	5	-	5	-	-	-	-	-	-	5
Taiwan	9	1	10	2	1	3	-	-	-	13
Thailand	31	1	32	9	-	9	-	-	-	41
Timor Leste	-	-	-	-	-	-	-	-	-	-
Ceko	-	-	-	-	-	-	-	-	-	-
Irak	1	1	2	-	-	-	-	-	-	2

Lanjutan Tabel/Continued Table 4.4.11

Warganegara <i>Citizens</i>	KANIM KELAS I BANDAR LAMPUNG			KANIM KELAS III KALIANDA			KANIM KELAS III KOTABUMI			Jumlah <i>Total</i>
	KITAS	KITAP	Jumlah <i>Total</i>	KITAS	KITAP	Jumlah <i>Total</i>	KITAS	KITAP	Jumlah <i>Total</i>	
(1)	(2)	(3)	(4)	(5)	(6)	(7)	(8)	(9)	(10)	(11)
Slowakia	-	-	-	-	-	-	-	-	-	-
Kazhaktan	-	-	-	-	-	-	-	-	-	-
Polandia	-	-	-	-	-	-	-	-	-	-
Turki	1	1	2	-	-	1	-	-	-	3
Britania Raya	-	-	-	-	-	-	1	1	2	2
Bangladesh	3	2	5	7	-	7	-	-	-	12
Nepal	-	-	-	-	-	-	1	-	1	1
Vietnam	3	2	5	-	-	-	-	-	-	5
Hongkong	-	-	-	1	-	1	-	-	-	1
Swiss	-	-	-	-	-	-	-	-	-	-
Rwanda	-	-	-	-	-	-	-	-	-	-
Venezuela	1	-	1	-	-	-	-	-	-	1
Yordania	1	-	1	-	-	-	-	-	-	1
Bangladesh	-	-	-	-	-	-	1	-	1	1
Spain/ot	-	-	-	-	-	-	4	-	4	4
Somalia	-	-	-	-	-	-	-	-	-	-
<b>Jumlah/Total</b>	<b>356</b>	<b>47</b>	<b>403</b>	<b>111</b>	<b>7</b>	<b>118</b>	<b>35</b>	<b>6</b>	<b>41</b>	<b>562</b>

Catatan/Note: -

Sumber/Source: Kantor Imigrasi Klas I Bandar Lampung, Kantor Imigrasi Kelas III Kotabumi, Kantor Imigrasi Kelas III Non TPI Kalianda/  
Office of The Immigration Class I Bandar Lampung, Class III Kotabumi, Class III Non TPI Kalianda



#### 4.5 AGAMA DAN SOSIAL LAINNYA RELIGION AND OTHER SOCIAL AFFAIRS

**Tabel 4.5.1** Jumlah Jemaah Haji yang Diberangkatkan<sup>1</sup> ke Tanah Suci Mekah Menurut Kabupaten/Kota di Provinsi Lampung, 2018–2020  
*Number of Hajj Pilgrims Departured<sup>1</sup> to the Holyland of Mecca by Regency/Municipality in Lampung Province, 2018–2020*

Kabupaten/Kota Regency/Municipality	2018	2019	2020
(1)	(2)	(3)	(4)
Lampung Barat	191	121	—
Tanggamus	7	239	—
Lampung Selatan	42	407	—
Lampung Timur	966	855	—
Lampung Tengah	1 326	1 370	—
Lampung Utara	476	489	—
Way Kanan	200	204	—
Tulang Bawang	586	291	—
Pesawaran	139	111	—
Pringsewu	1	437	—
Mesuji	1	145	—
Tulang Bawang Barat	...	163	—
Pesawaran Barat	4	50	—
Bandar Lampung	1 608	1 900	—
Metro	484	523	—
<b>Lampung</b>	<b>7 045</b>	<b>7 305</b>	<b>—</b>

Catatan/Note: <sup>1</sup> Melalui Kementerian Agama/Managed by Ministry of Religious Affairs

Sumber/Source: Kementerian Agama RI (Direktorat Jenderal Penyelenggaraan Haji dan Umrah) Ministry of Religious Affairs (Directorate General of the Organization of Hajj and Umrah)

**Tabel**  
**Table** 4.5.2

**Nikah, Talak dan Cerai, 2018–2020**  
**Number of Marriages and Divorces, 2018–2020**

Kabupaten/Kota Regency/Municipality	Nikah <sup>1,2,3</sup> / Marriages <sup>1,2,3</sup>		
	2018	2019	2020
(1)	(2)	(3)	(4)
Lampung Barat	2 466	2 312	...
Tanggamus	5 117	5 258	...
Lampung Selatan	9 340	8 716	...
Lampung Timur	9 284	8 148	...
Lampung Tengah	9 246	9 538	...
Lampung Utara	5 305	5 384	...
Way Kanan	3 540	3 209	...
Tulang Bawang	2 997	3 114	...
Pesawaran	3 795	3 826	...
Pringsewu	3 499	3 706	...
Mesuji	1 960	1 958	...
Tulang Bawang Barat	2 376	2 328	...
Pesawaran Barat	1 270	1 275	...
Bandar Lampung	7 377	6 885	...
Metro	1 129	1 159	...
<b>Lampung</b>	<b>69 435</b>	<b>66 816</b>	<b>58 386</b>

Lanjutan Tabel/Continued Table 4.5.2

Kabupaten/Kota Regency/Municipality	Cerai <sup>2,4</sup> / Divorces <sup>2,4</sup>		
	Cerai Talak/Divorce by Talak		
	2018	2019	2020
(1)	(5)	(6)	(7)
Lampung Barat	...	111	148
Tanggamus	250	176	179
Lampung Selatan	307	300	351
Lampung Timur		568	282
Lampung Tengah	434	487	422
Lampung Utara	185	198	191
Way Kanan	86	86	98
Tulang Bawang	214	100	128
Pesawaran	7	141	72
Pringsewu	8	126	112
Mesuji	1	48	36
Tulang Bawang Barat	2	88	39
Pesisir Barat	101	...	...
Banda Lampung	309	361	266
Metro	482	130	145
<b>Lampung</b>	<b>2 387</b>	<b>2 920</b>	<b>2 469</b>

Lanjutan Tabel/Continued Table 4.5.2

Kabupaten/Kota Regency/Municipality	Cerai <sup>2,A</sup> / Divorces <sup>2,A</sup>		
	Cerai Gugat/Divorce by Petition		
	2018	2019	2020
(1)	(8)	(9)	(10)
Lampung Barat	...	397	453
Tanggamus	986	709	631
Lampung Selatan	1 248	1 169	1 238
Lampung Timur		1 470	1 035
Lampung Tengah	1 199	1 553	1 358
Lampung Utara	607	675	665
Way Kanan	315	316	361
Tulang Bawang	632	347	419
Pesawaran	22	406	358
Pringsewu	31	579	427
Mesuji	3	170	109
Tulang Bawang Barat	3	308	84
Pesik Barat	337	...	...
Kota Bandar Lampung	1 073	1 209	1 011
Kota Metro	1 671	442	609
<b>Lampung</b>	<b>8 134</b>	<b>9 750</b>	<b>8 758</b>

Lanjutan Tabel/Continued Table 4.5.2

Kabupaten/Kota Regency/Municipality	Ceraï <sup>2,A</sup> / Divorces <sup>2,A</sup>		
	Jumlah/Total		
	2018	2019	2020
(1)	(11)	(12)	(13)
Lampung Barat	...	508	601
Tanggamus	1 236	885	810
Lampung Selatan	1 555	1 469	1 589
Lampung Timur		2 038	1 317
Lampung Tengah	633	2 040	1 780
Lampung Utara	792	873	856
Way Kanan	401	402	459
Tulang Bawang	846	447	547
Pesawaran	29	547	430
Pringsewu	39	705	539
Mesuji	4	218	145
Tulang Bawang Barat	5	396	123
Pesisir Selatan	438	...	...
Kota Bandar Lampung	1 382	1 570	1 277
Kota Metro	2 153	572	754
<b>Lampung</b>	<b>10 521</b>	<b>12 670</b>	<b>11 227</b>

Catatan/Note: <sup>1</sup> Termasuk bedolan (nikah di luar KUA)/Including non formal registration

<sup>2</sup> Hanya untuk yang beragama Islam/Applies only for moslem

Sumber/Source: <sup>3</sup> Kementerian Agama RI, Dirjen Bimas Islam/Ministry of Religious Affairs, Directorate General of Islamic Community Guidance

<sup>4</sup> Mahkamah Agung, Dirjen Badan Peradilan Agama/The Supreme Court, Directorate General of Religious Justice Affairs

**Tabel**  
**Table** 4.5.3

**Jumlah Perceraian Menurut Faktor dan Kabupaten/Kota di Provinsi Lampung, 2020**  
**Number of Divorces by Factors and Regency/Municipality in Lampung Province, 2020**

Kabupaten/Kota Regency/Municipality	Zina Adultery	Mabuk Drunk	Madat Drug Addict	Judi Gambling	Meninggal- kan Salah Satu Pihak Split Up	Dihukum Penjara Jail
(1)	(2)	(3)	(4)	(5)	(6)	(7)
Lampung Barat	1	6	–	1	101	1
Tanggamus	1	4	–	3	60	1
Lampung Selatan	1	12	1	13	85	3
Lampung Timur	1	–	–	2	14	–
Lampung Tengah	–	2	–	17	162	1
Lampung Utara	–	1	1	4	66	5
Way Kanan	–	–	–	3	18	–
Tulang Bawang	–	2	1	2	31	4
Pesawaran	–	3	1	6	45	1
Pringsewu	–	2	–	2	46	1
Mesuji	–	–	–	–	–	–
Tulang Bawang Barat	–	–	–	–	5	1
Pesisir Barat	...	...	...	...	...	...
Bangka Lampung	–	5	1	6	109	5
Metro	6	3	–	2	27	–
<b>Jumlah</b>	<b>11</b>	<b>53</b>	<b>5</b>	<b>61</b>	<b>769</b>	<b>23</b>

Lanjutan Tabel/Continued Table 4.5.3

Kabupaten/Kota Regency/Municipality	Poligami Polygamy	Kekerasan Dalam Rumah Tangga Domestic Violence	Cacat Badan Disability	Perselisihan dan Pertengkar an Terus Menerus Constant Disputes and Quarrel
(1)	(8)	(9)	(10)	(11)
Lampung Barat	1	36	2	320
Tanggamus	–	–	1	648
Lampung Selatan	4	40	1	621
Lampung Timur	3	2	–	1 179
Lampung Tengah	2	26	4	1 209
Lampung Utara	–	66	4	527
Way Kanan	1	16	–	372
Tulang Bawang	1	4	–	371
Pesawaran	–	15	2	110
Pringsewu	–	9	–	390
Mesuji	–	–	–	144
Tulang Bawang Barat	–	–	–	117
Pesisir Barat	...	...	...	...
Banda Lampung	2	12	–	974
Metro	2	4	–	574
<b>Jumlah</b>	<b>17</b>	<b>245</b>	<b>14</b>	<b>7 556</b>

Lanjutan Tabel/*Continued Table* 4.5.3

Kabupaten/Kota <i>Regency/Municipality</i>	Kawin Paksa <i>Forced Marriage</i>	Murtad <i>Apostate</i>	Ekonomi <i>Economy</i>	Lain-Lain <i>Others</i>	Jumlah <i>Total</i>
(1)	(12)	(13)	(14)	(15)	(16)
Lampung Barat	–	–	132	–	601
Tanggamus	1	4	71	–	809
Lampung Selatan	–	10	797	–	1 588
Lampung Timur	–	6	107	–	1 317
Lampung Tengah	–	–	338	–	1 780
Lampung Utara	–	7	174	–	856
Way Kanan	–	1	50	–	461
Tulang Bawang	–	1	129	–	547
Pesawaran	–	2	245	–	430
Pringsewu	–	2	87	–	539
Mesuji	–	–	1	–	145
Tulang Bawang Barat	–	–	–	–	123
Pesisir Selatan	...	...	...	...	–
Banda Lampung	–	6	157	–	1 277
Metro	–	5	131	–	754
<b>Jumlah</b>	<b>1</b>	<b>53</b>	<b>2 419</b>	<b>–</b>	<b>11 227</b>

Catatan/*Note*:

–

Sumber/*Source*: Mahkamah Agung (Dirjen Badan Peradilan Agama) per 29 Januari 2021/ *The Supreme Court (Directorate General of Religious Justice Affairs) per January 29th, 2021*



**Tabel**  
**Table 4.5.4****Jumlah Penduduk Menurut Kabupaten/Kota dan Agama yang Dianut di Provinsi Lampung, 2020**  
**Population by Regency/Municipality and Religion in Lampung Province, 2020**

Kabupaten/Kota Regency/Municipality	Islam	Protestan Protestant	Katolik Catholic	Hindu	Budha Buddha	Lainnya Others
(1)	(2)	(3)	(4)	(5)	(6)	(7)
Lampung Barat	285 118	2 149	5 322	5 511	2 207	...
Tanggamus	551 584	4 108	7 399	17 802	7 804	...
Lampung Selatan	885 128	12 361	15 579	258 138	20 447	21
Lampung Timur	935 788	12 636	10 073	194 713	26 941	7
Lampung Tengah	1 117 185	36 175	25 388	320 194	13 310	...
Lampung Utara	563 893	25 945	7 950	33 204	4 937	...
Way Kanan	414 530	1 307	7 260	59 084	2 141	...
Tulang Bawang	406 910	8 810	5 970	74 099	6 514	57
Pesawaran	405 231	7 712	5 779	30 910	6 041	...
Pringsewu	70 756	2 873	10 385	11 165	5 215	...
Mesuji	184 252	4 025	5 475	21 531	2 895	...
Tulang Bawang Barat	249 323	5 468	5 019	9 067	3 939	...
Pesisir Barat	145 910	1 105	2 729	2 826	1 131	...
Bandar Lampung	893 126	39 262	22 330	9 575	37 988	...
Metrolampung	144 131	7 123	6 347	5 301	2 233	...
<b>Lampung</b>	<b>7 552 868</b>	<b>177 459</b>	<b>146 605</b>	<b>1 053 120</b>	<b>143 743</b>	<b>85</b>

Catatan/Note: -

Sumber/Source: Kantor Wilayah Kementerian Agama Provinsi Lampung/ Regional Office of the Ministry of Religion of Lampung Province

**Tabel**  
**Table** 4.5.5

**Jumlah Tempat Peribadatan Menurut Kabupaten/Kota di  
Provinsi Lampung, 2020**  
*Number of Places of Worship by Regency/Municipality and  
Religion in Lampung Province, 2020*

Kabupaten/Kota <i>Regency/Municipality</i>	Masjid <i>Mosque</i>	Mushola <i>Pray Room</i>	Gereja Protestan <i>Protestant Church</i>	Gereja Katholik <i>Catholic Church</i>	Pura <i>Temple</i>	Vihara
(1)	(2)	(3)	(4)	(5)	(6)	(7)
Lampung Barat	1 038	195	26	7	3	4
Tanggamus	777	559	23	11	4	2
Lampung Selatan	1 159	591	80	39	22	14
Lampung Timur	1 222	1 190	74	51	16	25
Lampung Tengah	1 293	1 304	150	81	503	32
Lampung Utara	1 142	1 077	85	28	10	2
Way Kanan	630	449	85	23	11	5
Tulang Bawang	280	395	51	32	10	13
Pesawaran	826	644	38	18	2	13
Pringsewu	602	638	21	18	11	4
Mesuji	258	733	59	9	3	4
Tulang Bawang Barat	390	741	52	17	20	5
Pesisir Barat	299	53	18	1	10	-
Bandar Lampung	603	469	104	11	4	49
Metrolampung	180	202	17	10	1	3
<b>Lampung</b>	<b>10 609</b>	<b>9 236</b>	<b>933</b>	<b>356</b>	<b>630</b>	<b>175</b>

Catatan/Note: -

Sumber/Source: Kantor Wilayah Kementerian Agama Provinsi Lampung/ *Regional Office of the Ministry of Religion of Lampung Province*

**Tabel**  
**Table** 4.5.6**Jumlah Kejadian Bencana Alam Menurut Kabupaten/Kota  
di Provinsi Lampung, 2020**  
**Number of Natural Disaster Events by Regency/Municipality  
in Lampung Province, 2020**

Kabupaten/Kota <i>Regency/Municipality</i>	Gempa Bumi <i>Earthquake</i>	Tsunami <i>Tsunami</i>	Gempa Bumi dan Tsunami <i>Earthquake and Tsunami</i>	Letusan Gunung Api <i>Volcanic Eruption</i>	Tanah Longsor <i>Landslide</i>
(1)	(2)	(3)	(4)	(5)	(6)
Lampung Barat	–	–	–	–	–
Tanggamus	–	–	–	–	–
Lampung Selatan	–	–	–	1	–
Lampung Timur	–	–	–	–	–
Lampung Tengah	–	–	–	–	–
Lampung Utara	–	–	–	–	–
Way Kanan	–	–	–	–	–
Tulang Bawang	–	–	–	–	–
Pesawaran	–	–	–	–	–
Pringsewu	–	–	–	–	–
Mesuji	–	–	–	–	–
Tulang Bawang Barat	–	–	–	–	–
Pesisir Barat	–	–	–	–	–
Bandar Lampung	–	–	–	–	1
Metro	–	–	–	–	–
Lampung	–	–	–	1	1

Lanjutan Tabel/*Continued Table* 4.5.6

Kabupaten/Kota <i>Regency/Municipality</i>	Banjir <i>Floods</i>	Kekeringan <i>Drought</i>	Kebakaran Hutan dan Lahan <i>Forest and Land Fires</i>	Angin Puting Beluung <i>Tornado</i>	Gelombang Pasang/ Abrasi <i>Tidal Wave / Abrasion</i>
(1)	(8)	(9)	(10)	(11)	(12)
Lampung Barat	4	–	–	–	–
Tanggamus	4	–	–	–	–
Lampung Selatan	1	–	–	1	–
Lampung Timur	1	–	–	4	–
Lampung Tengah	–	–	–	1	–
Lampung Utara	–	–	–	–	–
Way Kanan	4	–	–	–	1
Tulang Bawang	–	–	–	–	–
Pesawaran	–	–	–	1	–
Pringsewu	–	–	–	–	–
Mesuji	–	–	–	1	–
Tulang Bawang Barat	–	–	–	–	–
Pesisir Barat	1	–	–	–	1
Bandar Lampung	1	–	–	–	–
Metrol	–	–	–	–	–
<b>Lampung</b>	<b>17</b>	<b>–</b>	<b>–</b>	<b>8</b>	<b>2</b>

Gatatan/Note : Kejadian bencana yang terjadi di lebih dari satu wilayah administrasi terdampak, kejadian bencana yang dihitung adalah kejadian bukan berdasarkan wilayah administrasi, sehingga jika satu kejadian bencana berdampak pada lebih dari satu wilayah administrasi, maka pencatatan kejadian bencana tetap ditulis satu kejadian bencana/*Disaster events that occur in more than one affected administrative area, counted disaster incidents are not based on administrative areas, so if one disaster event affects more than one administrative area, the disaster event recording is still written as one disaster event.*

Data update per 5 Januari 2021 yang akan terus divalidasi sampai tanggal 31 Maret 2021/*Data updates per January 5th, 2021 will continue to be validated until the date of March 31, 2021.*

Sumber/Source: Badan Nasional Penanggulangan Bencana/ *National Agency for Disaster Management*

**Tabel**  
**Table** 4.5.7**Jumlah Korban yang Diakibatkan Bencana Alam Menurut Kabupaten/Kota di Provinsi Lampung, 2020**  
**Number of Victims Due to Natural Disaster by Regency/ Municipality in Lampung Province, 2020**

Kabupaten/Kota Regency/Municipality	Gempa Bumi/Earthquake		
	Meninggal dan Hilang Fatality and Missing	Luka-luka Casualty	Terdampak dan Mengungsi Affected and Evacuated
(1)	(2)	(3)	(4)
Lampung Barat	–	–	–
Tanggamus	–	–	–
Lampung Selatan	–	–	–
Lampung Timur	–	–	–
Lampung Tengah	–	–	–
Lampung Utara	–	–	–
Way Kanan	–	–	–
Tulang Bawang	–	–	–
Pesawaran	–	–	–
Pringsewu	–	–	–
Mesuji	–	–	–
Tulang Bawang Barat	–	–	–
Pesisir Barat	–	–	–
Bandar Lampung	–	–	–
Metro	–	–	–
<b>Lampung</b>	–	–	–

Lanjutan Tabel/*Continued Table* 4.5.7

Kabupaten/Kota <i>Regency/Municipality</i>	Tsunami <i>Tsunami</i>		
	Meninggal dan Hilang <i>Fatality and Missing</i>	Luka-luka <i>Casualty</i>	Terdampak dan Mengungsi <i>Affected and Evacuated</i>
(1)	(5)	(6)	(7)
Lampung Barat	–	–	–
Tanggamus	–	–	–
Lampung Selatan	–	–	–
Lampung Timur	–	–	–
Lampung Tengah	–	–	–
Lampung Utara	–	–	–
Way Kanan	–	–	–
Tulang Bawang	–	–	–
Pesawaran	–	–	–
Pringsewu	–	–	–
Mesuji	–	–	–
Tulang Bawang Barat	–	–	–
Pesisir Barat	–	–	–
Bandar Lampung	–	–	–
Metro	–	–	–
<b>Lampung</b>	–	–	–

Lanjutan Tabel/Continued Table 4.5.7

Kabupaten/Kota <i>Regency/Municipality</i>	Gempa Bumi dan Tsunami <i>Earthquake and Tsunami</i>		
	Meninggal dan Hilang <i>Fatality and Missing</i>	Luka-luka <i>Casualty</i>	Terdampak dan Mengungsi <i>Affected and Evacuated</i>
(1)	(8)	(9)	(10)
Lampung Barat	–	–	–
Tanggamus	–	–	–
Lampung Selatan	–	–	–
Lampung Timur	–	–	–
Lampung Tengah	–	–	–
Lampung Utara	–	–	–
Way Kanan	–	–	–
Tulang Bawang	–	–	–
Pesawaran	–	–	–
Pringsewu	–	–	–
Mesuji	–	–	–
Tulang Bawang Barat	–	–	–
Pesisir Barat	–	–	–
Bandar Lampung	–	–	–
Metro	–	–	–
<b>Lampung</b>	–	–	–

Lanjutan Tabel/*Continued Table 4.5.7*

Kabupaten/Kota <i>Regency/Municipality</i>	Letusan Gunung Api <i>Volcanic Eruption</i>		
	Meninggal dan Hilang <i>Fatality and Missing</i>	Luka-luka <i>Casualty</i>	Terdampak dan Mengungsi <i>Affected and Evacuated</i>
(1)	(11)	(12)	(13)
Lampung Barat	–	–	–
Tanggamus	–	–	–
Lampung Selatan	–	–	–
Lampung Timur	–	–	–
Lampung Tengah	–	–	–
Lampung Utara	–	–	–
Way Kanan	–	–	–
Tulang Bawang	–	–	–
Pesawaran	–	–	–
Pringsewu	–	–	–
Mesuji	–	–	–
Tulang Bawang Barat	–	–	–
Pesisir Barat	–	–	–
Bandar Lampung	–	–	–
Metro	–	–	–
<b>Lampung</b>	–	–	–



Lanjutan Tabel/Continued Table 4.5.7

Kabupaten/Kota <i>Regency/Municipality</i>	Tanah Longsor <i>Landslide</i>		
	Meninggal dan Hilang <i>Fatality and Missing</i>	Luka-luka <i>Casualty</i>	Terdampak dan Mengungsi <i>Affected and Evacuated</i>
(1)	(14)	(15)	(16)
Lampung Barat	–	–	–
Tanggamus	–	–	–
Lampung Selatan	–	–	–
Lampung Timur	–	–	–
Lampung Tengah	–	–	–
Lampung Utara	–	–	–
Way Kanan	–	–	–
Tulang Bawang	–	–	–
Pesawaran	–	–	–
Pringsewu	–	–	–
Mesuji	–	–	–
Tulang Bawang Barat	–	–	–
Pesisir Barat	–	–	–
Bandar Lampung	–	–	–
Metro	–	–	–
<b>Lampung</b>	–	–	–

Lanjutan Tabel/*Continued Table 4.5.7*

Kabupaten/Kota <i>Regency/Municipality</i>	Banjir <i>Floods</i>		
	Meninggal dan Hilang <i>Fatality and Missing</i>	Luka-luka <i>Casualty</i>	Terdampak dan Mengungsi <i>Affected and Evacuated</i>
(1)	(17)	(18)	(19)
Lampung Barat	–	–	30
Tanggamus	–	–	9 539
Lampung Selatan	–	–	30
Lampung Timur	–	–	44
Lampung Tengah	–	–	–
Lampung Utara	–	–	–
Way Kanan	–	–	1 000
Tulang Bawang	–	–	–
Pesawaran	–	–	–
Pringsewu	–	–	125
Mesuji	–	–	–
Tulang Bawang Barat	–	–	–
Pesisir Barat	–	–	–
Bandar Lampung	–	–	3 778
Metro	–	–	–
<b>Lampung</b>	–	–	<b>14 546</b>

Lanjutan Tabel/Continued Table 4.5.7

Kabupaten/Kota <i>Regency/Municipality</i>	Kekeringan/ Drought		
	Meninggal dan Hilang <i>Fatality and Missing</i>	Luka-luka <i>Casualty</i>	Terdampak dan Mengungsi <i>Affected and Evacuated</i>
(1)	(20)	(21)	(22)
Lampung Barat	–	–	–
Tanggamus	–	–	–
Lampung Selatan	–	–	–
Lampung Timur	–	–	–
Lampung Tengah	–	–	–
Lampung Utara	–	–	–
Way Kanan	–	–	–
Tulang Bawang	–	–	–
Pesawaran	–	–	–
Pringsewu	–	–	–
Mesuji	–	–	–
Tulang Bawang Barat	–	–	–
Pesisir Barat	–	–	–
Bandar Lampung	–	–	–
Metro	–	–	–
<b>Lampung</b>	–	–	–

Lanjutan Tabel/*Continued Table 4.5.7*

Kabupaten/Kota <i>Regency/Municipality</i>	Kebakaran Hutan dan Lahan <i>Forest and Land Fires</i>		
	Meninggal dan Hilang <i>Fatality and Missing</i>	Luka-luka <i>Casualty</i>	Terdampak dan Mengungsi <i>Affected and Evacuated</i>
(1)	(23)	(24)	(25)
Lampung Barat	–	–	–
Tanggamus	–	–	–
Lampung Selatan	–	–	–
Lampung Timur	–	–	–
Lampung Tengah	–	–	–
Lampung Utara	–	–	–
Way Kanan	–	–	–
Tulang Bawang	–	–	–
Pesawaran	–	–	–
Pringsewu	–	–	–
Mesuji	–	–	–
Tulang Bawang Barat	–	–	–
Pesisir Barat	–	–	–
Bandar Lampung	–	–	–
Metro	–	–	–
<b>Lampung</b>	–	–	–

Lanjutan Tabel/Continued Table 4.5.7

Kabupaten/Kota <i>Regency/Municipality</i>	Angin Puting Beliung <i>Tornado</i>		
	Meninggal dan Hilang <i>Fatality and Missing</i>	Luka-luka <i>Casualty</i>	Terdampak dan Mengungsi <i>Affected and Evacuated</i>
(1)	(26)	(27)	(28)
Lampung Barat	–	–	–
Tanggamus	–	–	–
Lampung Selatan	–	–	–
Lampung Timur	–	–	685
Lampung Tengah	–	–	–
Lampung Utara	–	–	–
Way Kanan	–	–	–
Tulang Bawang	–	–	–
Pesawaran	–	–	–
Pringsewu	–	–	–
Mesuji	2	9	–
Tulang Bawang Barat	–	–	–
Pesisir Barat	–	–	–
Bandar Lampung	–	–	–
Metro	–	–	–
<b>Lampung</b>	<b>2</b>	<b>9</b>	<b>685</b>

Lanjutan Tabel/*Continued Table 4.5.7*

Kabupaten/Kota <i>Regency/Municipality</i>	Gelombang Pasang/Abrasi <i>Tidal Wave/Abrasion</i>		
	Meninggal dan Hilang <i>Fatality and Missing</i>	Luka-luka <i>Casualty</i>	Terdampak dan Mengungsi <i>Affected and Evacuated</i>
(1)	(29)	(30)	(31)
Lampung Barat	–	–	–
Tanggamus	–	–	–
Lampung Selatan	–	–	–
Lampung Timur	–	–	–
Lampung Tengah	–	–	–
Lampung Utara	–	–	–
Way Kanan	–	–	–
Tulang Bawang	–	–	–
Pesawaran	–	–	–
Pringsewu	–	–	–
Mesuji	–	–	–
Tulang Bawang Barat	–	–	–
Pesisir Barat	–	–	20
Bandar Lampung	–	–	–
Metro	–	–	–
<b>Lampung</b>	–	–	<b>20</b>

Catatan/Note : Data update per 5 Januari 2021 yang akan terus divalidasi sampai tanggal 31 Maret 2021/*Data updates per January 5th, 2021 will continue to be validated until the date of March 31, 2021.*

Sumber/Source: Badan Nasional Penanggulangan Bencana/*National Agency for Disaster Management*

**Tabel**  
**Table 4.5.8**

**Jumlah Kerusakan Rumah yang Diakibatkan Bencana Alam Menurut Kabupaten/Kota di Provinsi Lampung, 2019 dan 2020**  
**Number of Damaged Houses Due to Natural Disaster by Regency/Municipality in Lampung Province, 2019 and 2020**

Kabupaten/Kota Regency/Municipality	Rusak Berat Severely Damaged		Rusak Sedang Damaged	
	2019	2020	2019	2020
(1)	(2)	(3)	(4)	(5)
Lampung Barat	6	—	2	—
Tanggamus	21	—	17	356
Lampung Selatan	...	—	...	2
Lampung Timur	2	16	...	—
Lampung Tengah	...	6	...	—
Lampung Utara	...	—	...	—
Way Kanan	...	—	...	—
Tulang Bawang	16	—	46	—
Pesawaran	...	—	...	—
Pringsewu	...	—	...	—
Mesuji	...	65	...	27
Tulang Bawang Barat	...	—	...	—
Pesisir Barat	8	—	...	—
Bandar Lampung	2	115	...	—
Metro	...	—	...	—
<b>Lampung</b>	<b>59</b>	<b>326</b>	<b>65</b>	<b>385</b>

Lanjutan Tabel/Continued Table 4.5.8

Kabupaten/Kota Regency/Municipality	Rusak Ringan Lightly Damaged		Terendam Submerged	
	2019	2020	2019	2020
(1)	(6)	(7)	(8)	(9)
Lampung Barat	64	–	8	349
Tanggamus	8	–	437	–
Lampung Selatan	...	9	...	270
Lampung Timur	18	148	...	12
Lampung Tengah	...	18	101	...
Lampung Utara	...	–	...	–
Way Kanan	...	–	3	2 613
Tulang Bawang	71	–	1 277	–
Pesawaran	...	1	1 212	–
Pringsewu	...	–	...	25
Mesuji	...	179	...	–
Tulang Bawang Barat	...	–	...	–
Pesisir Barat	...	3	...	41
Bandar Lampung	...	855	2 528	...
Metro	...	–	...	–
<b>Lampung</b>	<b>259</b>	<b>3 712</b>	<b>5 566</b>	<b>3 310</b>

Catatan/Note : Data update per 5 Januari 2021 yang akan terus divalidasi sampai tanggal 31 Maret 2021/ Data updates per January 5th, 2021 will continue to be validated until the date of March 31, 2021.

Sumber/Source: Badan Nasional Penanggulangan Bencana/National Agency for Disaster Countermeasure



**Tabel**  
**Table** 4.5.9**Jumlah Desa<sup>1</sup>/Kelurahan yang Mengalami Bencana Alam<sup>2</sup>  
Menurut Kabupaten/Kota di Provinsi Lampung, 2018–  
2020****Number of Villages<sup>1</sup> that Had Natural Disaster<sup>2</sup> by Regency/  
Municipality in Lampung Province, 2018–2020**

Kabupaten/Kota Regency/Municipality	Banjir/Flood		
	2018	2019	2020
(1)	(2)	(3)	(4)
Lampung Barat	21	23	16
Tanggamus	61	57	51
Lampung Selatan	46	38	43
Lampung Timur	25	25	19
Lampung Tengah	22	32	43
Lampung Utara	37	14	31
Way Kanan	36	35	41
Tulang Bawang	15	14	19
Pesawaran	56	54	48
Pringsewu	17	3	7
Mesuji	23	30	14
Tulang Bawang Barat	11	6	–
Pesisir Barat	29	19	15
Bandar Lampung	36	31	39
Metro	–	–	1
<b>Lampung</b>	<b>489</b>	<b>381</b>	<b>387</b>

Lanjutan Tabel/Continued Table 4.5.9

Kabupaten/Kota Regency/Municipality	Gempa Bumi/Earthquake		
	2018	2019	2020
(1)	(5)	(6)	(7)
Lampung Barat	9	11	29
Tanggamus	5	6	2
Lampung Selatan	–	–	–
Lampung Timur	–	–	28
Lampung Tengah	–	–	–
Lampung Utara	–	–	1
Way Kanan	–	–	–
Tulang Bawang	–	–	–
Pesawaran	–	1	–
Pringsewu	–	–	–
Mesuji	–	–	–
Tulang Bawang Barat	–	–	–
Pesisir Barat	13	2	–
Bandar Lampung	–	–	2
Metro	–	–	–
<b>Lampung</b>	<b>27</b>	<b>20</b>	<b>62</b>

Lanjutan Tabel/Continued Table 4.5.9

Kabupaten/Kota Regency/Municipality	Tanah Longsor/Landslide		
	2018	2019	2020
(1)	(8)	(9)	(10)
Lampung Barat	30	32	26
Tanggamus	15	33	26
Lampung Selatan	1	2	–
Lampung Timur	1	–	–
Lampung Tengah	2	1	–
Lampung Utara	–	1	2
Way Kanan	5	5	4
Tulang Bawang	1	–	–
Pesawaran	10	20	23
Pringsewu	–	–	–
Mesuji	–	–	–
Tulang Bawang Barat	–	–	–
Pesisir Barat	9	8	10
Bandar Lampung	13	5	9
Metro	–	–	–
<b>Lampung</b>	<b>98</b>	<b>107</b>	<b>100</b>

Catatan/Note: <sup>1</sup> Desa pada tabel ini termasuk Unit Permukiman Transmigrasi (UPT) yang masih dibina oleh kementerian terkait/  
Villages in this table are included in Transmigration Settlement Unit which is still fostered by the relevant ministries

<sup>2</sup> Kejadian dalam setahun sebelum tahun pencacahan/ Occurrence in the last one year before the enumeration year

Sumber/Source: BPS, Pendataan Potensi Desa (Podes)/BPS-Statistics Indonesia, Village Potential Data Collecting

**Tabel**  
**Table** 4.5.10

**Jumlah Keluarga Penerima Manfaat (KPM) dan Anggaran Bantuan Sosial Pangan Menurut (wilayah) di Provinsi Lampung, 2020**

*Number of Beneficiary Family and Food Social Assistance Budget by (regional) in Lampung Province, 2020*

Kabupaten/Kota Regency/Municipality	Jumlah Penerima Bantuan (kepala keluarga)/Number of Beneficiaries (head of household)		Jumlah Anggaran (rupiah) Budget Amount (rupiahs)	
	Rencana Planning	Realisasi Realization	Rencana Planning	Realisasi Realization
(1)	(2)	(3)	(4)	(5)
Lampung Barat	28 772	30 963	5 754 400 000	6 192 600 000
Tanggamus	62 608	66 279	12 521 600 000	13 255 800 000
Lampung Selatan	95 251	94 364	19 050 200 000	18 872 800 000
Lampung Timur	101 229	102 802	20 247 000 000	20 560 400 000
Lampung Tengah	117 817	108 751	23 563 400 000	21 750 200 000
Lampung Utara	75 117	74 364	15 023 400 000	14 872 800 000
Way Kanan	40 455	45 602	8 091 000 000	9 120 400 000
Tulang Bawang	24 154	30 745	4 830 800 000	6 149 000 000
Pesawaran	52 634	59 086	10 526 800 000	11 817 200 000
Pringsewu	35 047	33 443	7 009 400 000	6 688 600 000
Mesuji	17 986	19 512	3 597 200 000	3 902 400 000
Tulang Bawang Barat	18 983	19 865	3 796 600 000	3 973 000 000
Pesisir Barat	19 992	18 302	3 998 400 000	3 660 400 000
Bandar Lampung	68 497	65 551	13 699 400 000	13 110 200 000
Metro	6 873	7 532	1 374 600 000	1 506 400 000
<b>Lampung</b>	<b>765 421</b>	<b>777 161</b>	<b>153 084 200 000</b>	<b>155 432 200 000</b>

Catatan/Note: -

Sumber/Source: Data Bantuan Sosial, Kementerian Sosial/ Social Assistance Data, Ministry of Social Affairs

#### 4.6 KEMISKINAN DAN PEMBANGUNAN MANUSIA POVERTY AND HUMAN DEVELOPMENT

**Tabel 4.6.1** Garis Kemiskinan, Jumlah, dan Persentase Penduduk Miskin di Provinsi Lampung, 2013–2020  
*Poverty Line, Number, and Percentage of Poor People in Lampung Province, 2013–2020*

Tahun Year	Garis Kemiskinan (rupiah/kapita/bulan) <i>Poverty Line</i> (rupiah/capita/month)		Jumlah Penduduk Miskin (ribu) <i>Number of Poor People</i> (thousand)		
	Perkotaan Urban	Perdesaan Rural	Perkotaan Urban	Perdesaan Rural	Perkotaan+Perdesaan Urban+Rural
(1)	(2)	(3)	(4)	(5)	(6)
2013 Maret/March	310 464	265 105	235,47	939,88	1 175,35
2013 September/September	326 468	284 504	224,81	919,95	1 144,76
2014 Maret/March	336 927	295 331	230,63	912,28	1 142,92
2014 September/September	350 024	307 818	224,21	919,73	1 143,93
2015 Maret/March	370 834	326 283	233,27	930,22	1 163,49
2015 September/September	376 728	346 088	197,94	902,74	1 100,68
2016 Maret/March	392 488	354 678	233,39	936,21	1 169,60
2016 September/September	398 378	357 792	227,44	912,34	1 139,78
2017 Maret/March	420 227	371 894	228,32	903,41	1 131,73
2017 September/September	427 072	377 049	211,97	871,77	1 083,74
2018 Maret/March	444 246	385 965	228,82	868,22	1 097,05
2018 September/September	453 053	392 201	230,20	861,40	1 091,60
2019 Maret/March	463 654	398 937	231,86	831,80	1 063,66
2019 September/September	477 071	416 694	224,69	816,79	1 041,48
2020 Maret/March	500 720	433 843	237,10	812,22	1 049,32
2020 September/September	504 330	437 107	259,28	831,86	1 091,14

Lanjutan Tabel/Continued Table 4.6.1

Tahun Year	Persentase Penduduk Miskin Percentage of Poor People		
	Perkotaan Urban	Perdesaan Rural	Perkotaan+Perdesaan Urban+Rural
(1)	(7)	(8)	(9)
2013 Maret/March	11,59	15,99	14,86
2013 September/September	10,89	15,62	14,39
2014 Maret/March	11,08	15,41	14,28
2014 September/September	10,88	15,46	14,21
2015 Maret/March	10,94	15,56	14,35
2015 September/September	9,25	15,05	13,53
2016 Maret/March	10,53	15,69	14,29
2016 September/September	10,15	15,24	13,86
2017 Maret/March	10,03	15,08	13,69
2017 September/September	9,13	14,56	13,04
2018 Maret/March	9,27	14,76	13,14
2018 September/September	9,06	14,73	13,01
2019 Maret/March	8,92	14,27	12,62
2019 September/September	8,60	13,96	12,30
2020 Maret/March	9,02	13,83	12,34
2020 September/September	9,59	14,22	12,76

Catatan/Note: -

Sumber/Source: BPS, Survei Sosial Ekonomi Nasional/BPS-Statistics Indonesia, National Socioeconomic Survey

**Tabel**  
**Table 4.6.2****Jumlah dan Persentase Penduduk Miskin Menurut Kabupaten/Kota di Provinsi Lampung, 2019 dan 2020**  
**Number and Percentage of Poor People by Regency/ Municipality in Lampung Province, 2019 dan 2020**

Kabupaten/Kota Regency/Municipality	Jumlah Penduduk Miskin (ribu)/Number of Poor People (thousand)		Persentase Penduduk Miskin Percentage of Poor People	
	2019	2020	2019	2020
(1)	(2)	(3)	(4)	(5)
Lampung Barat	39,05	38,12	12,92	12,52
Tanggamus	71,90	70,37	12,05	11,68
Lampung Selatan	144,71	143,33	14,31	14,08
Lampung Timur	153,94	153,57	15,24	14,62
Lampung Tengah	153,84	152,28	12,03	11,82
Lampung Utara	122,65	119,35	19,90	19,30
Way Kanan	58,72	58,41	13,07	12,90
Tulang Bawang	42,06	42,43	9,35	9,33
Pesawaran	67,36	66,04	15,19	14,76
Pringsewu	40,55	40,12	10,15	9,97
Mesuji	14,94	14,72	7,47	7,33
Tulang Bawang Barat	21,14	20,29	7,75	7,39
Pesisir Barat	22,38	22,24	14,48	14,29
Bandar Lampung	91,24	93,74	8,71	8,81
Metro	14,49	14,31	8,68	8,47
<b>Lampung</b>	<b>1 063,66</b>	<b>1 049,32</b>	<b>12,62</b>	<b>12,34</b>

Catatan/Note: -

Sumber/Sources: BPS, Survei Sosial Ekonomi Nasional/BPS-Statistics Indonesia, National Socioeconomic Survey

**Tabel**  
**Table** 4.6.3

**Indeks Kedalaman Kemiskinan dan Indeks Keparahan  
Kemiskinan Menurut Daerah di Provinsi Lampung,  
2013–2020**  
*Poverty Gap Index and Poverty Severity Index by Region in  
Lampung Province, 2013–2020*

Tahun Year		Indeks Kedalaman Kemiskinan Poverty Gap Index		
		Perkotaan Urban	Perdesaan Rural	Perkotaan+ Perdesaan Urban+Rural
(1)		(2)	(3)	(4)
2013	Maret/March	1,99	2,37	2,27
2013	September/September	1,67	2,43	2,23
2014	Maret/March	1,85	2,36	2,23
2014	September/September	2,00	2,43	2,30
2015	Maret/March	1,67	2,60	2,36
2015	September/September	1,54	2,65	2,36
2016	Maret/March	1,86	2,91	2,63
2016	September/September	1,29	2,16	1,92
2017	Maret/March	1,55	2,40	2,16
2017	September/September	1,41	2,39	2,11
2018	Maret/March	1,48	2,28	2,04
2018	September/September	1,39	2,36	2,06
2019	Maret/March	1,47	2,14	1,93
2019	September/September	1,38	2,26	1,99
2020	Maret/March	1,23	2,20	1,90
2020	September/September	1,30	2,48	2,11



Lanjutan Tabel/Continued Table 4.6.3

Tahun Year		Indeks Keparahan Kemiskinan Poverty Severity Index		
		Perkotaan Urban	Perdesaan Rural	Perkotaan+ Perdesaan Urban+Rural
(1)		(5)	(6)	(7)
2013	Maret/March	0,50	0,53	0,52
2013	September/September	0,39	0,65	0,59
2014	Maret/March	0,44	0,56	0,53
2014	September/September	0,51	0,58	0,56
2015	Maret/March	0,38	0,66	0,59
2015	September/September	0,36	0,69	0,60
2016	Maret/March	0,48	0,79	0,70
2016	September/September	0,27	0,46	0,41
2017	Maret/March	0,35	0,57	0,51
2017	September/September	0,33	0,61	0,53
2018	Maret/March	0,33	0,54	0,48
2018	September/September	0,31	0,56	0,48
2019	Maret/March	0,35	0,48	0,44
2019	September/September	0,34	0,49	0,44
2020	Maret/March	0,24	0,49	0,41
2020	September/September	0,29	0,70	0,57

Catatan/Note: -

Sumber/Source: BPS, Survei Sosial Ekonomi Nasional/BPS-Statistics Indonesia, National Socioeconomic Survey

Tabel  
Table 4.6.4

**Karakteristik Rumah Tangga Miskin dan Rumah Tangga Tidak Miskin di Provinsi Lampung, 2019 dan 2020**  
**Characteristics of Poor and Non-Poor Households in Lampung Province, 2019 and 2020**

Karakteristik Rumah Tangga Characteristics of Household	Rumah Tangga Miskin Poor Household		
	2019		2020
	Maret March	September September	Maret March
(1)	(2)	(3)	(4)
Rata-rata jumlah anggota rumah tangga (orang) Number of household members (person)	4,71	4,41	4,58
Persentase kepala rumah tangga wanita Percentage of household headed by women	8,42	9,10	9,77
Rata-rata usia kepala rumah tangga (tahun) Average age of household head (years)	48,44	49,26	47,95
Rata-rata lama sekolah kepala rumah tangga (tahun) Mean years schooling of household head (years)	6,52	6,76	6,34
Tingkat pendidikan kepala rumah tangga (%) Education level of household head (%)			
a. Tidak tamat SD/Not completed primary school	30,87	26,53	27,71
b. SD/Primary school	31,46	37,85	35,12
c. SMP/Junior high school	21,36	17,49	19,67
d. SMA/Senior high school	15,53	14,38	15,90
e. PT/University	0,77	3,76	1,59
Sumber penghasil utama rumah tangga (%) Main source of income (%)			
a. Tidak Bekerja/Unemployment	0,55	...	0,09
b. Pertanian/Agriculture	54,59	...	57,07
c. Industri/Manufacturing	6,91	...	6,07
d. Lainnya/Others	37,95	...	36,78

Lanjutan Tabel/Continued Table 4.6.4

Karakteristik Rumah Tangga <i>Characteristics of Household</i>	Rumah Tangga Tidak Miskin <i>Non-Poor Household</i>		
	2019		2020
	Maret <i>March</i>	September <i>September</i>	Maret <i>March</i>
(1)	(5)	(6)	(7)
Rata-rata jumlah anggota rumah tangga (orang) <i>Number of household members (person)</i>	3,64	3,64	3,63
Persentase kepala rumah tangga wanita <i>Percentage of household headed by women</i>	11,10	11,21	12,25
Rata-rata usia kepala rumah tangga (tahun) <i>Average age of household head (years)</i>	47,72	47,79	48,20
Rata-rata lama sekolah kepala rumah tangga (tahun) <i>Mean years schooling of household head (years)</i>	7,83	7,70	8,00
Tingkat pendidikan kepala rumah tangga (%) <i>Education level of household head (%)</i>			
a. Tidak tamat SD/Not completed primary school	21,87	20,99	18,37
b. SD/Primary school	29,33	32,98	30,44
c. SMP/Junior high school	19,85	20,44	19,73
d. SMA/Senior high school	22,85	18,98	24,98
e. PT/University	6,10	6,61	6,48
Sumber penghasilan utama rumah tangga (%) <i>Main source of income (%)</i>			
a. Tidak Bekerja/Unemployment	0,92	...	1,09
b. Pertanian/Agriculture	46,64	...	44,12
c. Industri/Manufacturing	6,43	...	6,45
d. Lainnya/Others	46,02	...	48,34

Catatan/Note: -

Sumber/Source: BPS, Survei Sosial Ekonomi Nasional/BPS-Statistics Indonesia, National Socioeconomic Survey

**Tabel**  
**Table** 4.6.5

**Indeks Pembangunan Manusia Menurut Kabupaten/Kota  
di Provinsi Lampung, 2015–2020**  
*Human Development Index by Regency/Municipality in  
Lampung Province, 2015–2020*

Kabupaten/Kota Regency/Municipality	2015	2016	2017	2018	2019	2020
(1)	(2)	(3)	(4)	(5)	(6)	(7)
Lampung Barat	64,54	65,45	66,06	66,74	67,50	67,80
Tanggamus	63,66	64,41	64,94	65,67	66,37	66,42
Lampung Selatan	65,22	66,19	66,95	67,68	68,22	68,36
Lampung Timur	67,10	67,88	68,05	69,04	69,34	69,37
Lampung Tengah	67,61	68,33	68,65	69,73	70,04	70,16
Lampung Utara	65,20	65,95	66,58	67,17	67,63	67,67
Way Kanan	65,18	65,71	65,97	66,63	67,19	67,44
Tulang Bawang	66,08	66,74	67,07	67,70	68,23	68,52
Pesawaran	62,70	63,47	64,43	64,97	65,75	65,79
Pringsewu	67,55	68,26	68,61	69,42	69,97	70,30
Mesuji	60,72	60,72	61,87	62,88	63,52	63,63
Tulang Bawang Barat	63,01	63,77	64,58	65,30	65,93	65,97
Pesisir Barat	60,55	61,50	62,20	62,96	63,79	63,91
Bandar Lampung Metro	74,81	75,34	75,98	76,63	77,33	77,44
<b>Lampung</b>	<b>66,95</b>	<b>67,65</b>	<b>68,25</b>	<b>69,02</b>	<b>69,57</b>	<b>69,69</b>

Catatan/Note: -

Sumber/Source: BPS, Seri Publikasi Indeks Pembangunan Manusia/BPS-Statistics Indonesia, Series of Publication of Human Development Index

<https://lampung.bps.go.id>

# 5

## PERTANIAN, KEHUTAHAN PETERNAKAN, DAN PERIKANAN

*Agriculture, Forestry,  
Livestock, and Fishing*

<https://lampung.bps.go.id>



## Top 5 Kebun Kopi Terluas

*Widest Coffee Plantation*

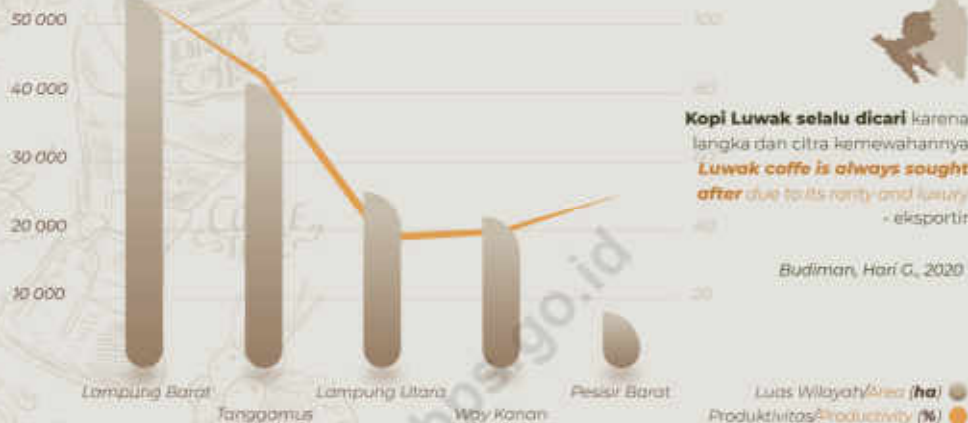

**Kopi Luwak selalu dicari** karena langka dan citra kemewahannya  
**Luwak coffe is always sought after** due to its rarity and luxury  
 - ekspor tir

Budiman, Hari G., 2020

Sumber/Source: Dinas Perkebunan Provinsi Lampung/Plantation Department of Lampung Province

## Produksi Daging Ternak

*Livestock Meat Production*

**Total Produksi** Daging Ternak di Provinsi Lampung tahun 2020

**Total of Livestock Meat Production** in Lampung Province 2020

**16 4689 ton**

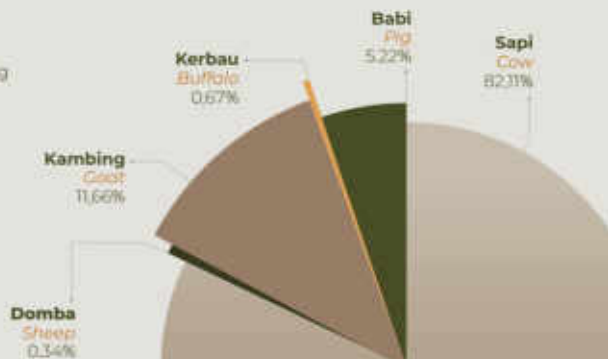

Sumber/Source: Dinas Peternakan dan Kesehatan Hewan Provinsi Lampung/Department of Animal Husbandry and Health Services of Lampung Province

## PENJELASAN TEKNIS

## TECHNICAL NOTES

1. **Lahan sawah** adalah lahan pertanian yang berpetak-petak dan dibatasi oleh pematang (galengan), saluran untuk menahan/ menyalurkan air, yang biasanya ditanami padi sawah tanpa memandang dari mana diperoleh atau status lahan tersebut. Lahan yang dimaksud termasuk lahan yang terdaftar di Pajak Bumi Bangunan, luran Pembangunan Daerah, lahan bengkok, lahan serobotan, lahan rawa yang ditanami padi dan lahan bekas tanaman tahunan yang telah dijadikan sawah, baik yang ditanami padi, palawija atau tanaman semusim lainnya.
  2. **Tegal/Kebun** adalah lahan pertanian bukan sawah (lahan kering) yang ditanami tanaman semusim atau tahunan dan terpisah dengan halaman sekitar rumah serta penggunaannya tidak berpindah pindah.
  3. **Ladang/Huma** adalah lahan pertanian bukan sawah (lahan kering) yang biasanya ditanami tanaman semusim dan penggunaannya hanya semusim atau dua musim, kemudian akan ditinggalkan bila sudah tidak subur lagi (berpindah-pindah). Kemungkinan lahan ini beberapa tahun kemudian akan dikerjakan kembali jika sudah subur.
  4. **Diusahakan** adalah lahan yang biasanya diusahakan tetapi untuk sementara (lebih dari 1 (satu) tahun tetapi kurang dari atau sama dengan 2 (dua) tahun) tidak diusahakan, termasuk lahan sawah yang tidak diusahakan selama lebih dari 2 (dua) tahun.
1. **Wetland** is agricultural land that separated by small dykes to resist water, where the main crop is usually wetland paddy without considering where it is got from or the status of the land. It includes the land that is registered at land income tax office, regional development contribution, 'bengkok' land, illegal ownership, swamps for rice cultivation, and annual crop land mark that has been used as rice field, which are both planted with paddy, secondary crops or the other seasonal crops.
  2. **Dry field/Garden** is an dryland (unirrigated land) which is planted with seasonal or annual crops and separately from the yard around the house without shifting
  3. **Unirrigated agricultural field /Shifting cultivation land** is dryland (unirrigated land) that usually is cultivated for seasonal crops and utilized only for one or two seasons, then it will be left when it is not fertile (shifting). Maybe, this land will be used again in a few years if it has been fertile.
  4. **Temporarily unused land** is land that is regularly used but temporarily (more than a year but less or equal than two years) is unused, it includes wetland that is not cultivated more than two years.



5. Data pokok tanaman pangan yang dikumpulkan adalah luas panen dan produktivitas (hasil per hektar). Produksi tanaman pangan merupakan hasil perkalian antara luas panen dengan produktivitas. Pengumpulan data luas panen dilakukan setiap bulan dengan pendekatan area kecamatan di seluruh wilayah Indonesia. Pengumpulan data produktivitas dilakukan melalui pengukuran langsung pada plot ubinan berukuran 2½ m x 2½ m. Pengumpulan data produktivitas dilakukan setiap subround (empat bulanan) pada waktu panen petani.
6. Data produksi padi dan palawija yang disajikan adalah dalam kualitas: gabah kering giling (padi), pipilan kering (jagung), biji kering (kedelai dan kacang tanah), dan umbi basah (ubi kayu dan ubi jalar).
7. **Tanaman sayuran dan buah-buahan semusim**  
**Tanaman sayuran semusim** adalah tanaman sumber vitamin, garam mineral, dan lain-lain yang dikonsumsi dari bagian tanaman yang berupa daun, bunga, buah, dan umbinya, yang berumur kurang dari satu tahun.  
**Tanaman buah-buahan semusim** adalah tanaman sumber vitamin, garam mineral, dan lain-lain yang dikonsumsi dari bagian tanaman yang berupa buah, berumur kurang dari satu tahun, tidak berbentuk pohon/rumpun tetapi menjalar dan berbatang lunak.
8. **Tanaman buah-buahan dan sayuran tahunan**  
**Tanaman buah-buahan tahunan**
5. The main food crops data collected consists of harvested area and productivity (yield per hectare). Food crops production is generated by harvested area multiplied by productivity. The harvested area data is collected every month using sub district area approach in all sub district in Indonesia. The productivity data collection is conducted by a direct measurement in 2½m x 2½m crop cutting plot. The productivity measurement is conducted in every subround (four monthly) at the time when farmers are harvesting their crops.
6. Production of paddy and secondary crops data are presented in the form of: dry unhusked rice (paddy), dry loose maize (maize), dry shells crops (soybeans and peanuts), and fresh roots (cassava and sweet potatoes).
7. *Seasonal vegetable and fruit plants*  
*Seasonal vegetable plants are plants which are the sources of vitamin, mineral salt, etc, consumed from the part of the plant in the form of leaf, flower, fruit, and root with the age of less than one year.*  
*Seasonal fruit plants are plants which are the sources of vitamin, mineral salt, etc, consumed from the part of the plant in the form of fruits. These plants are creeps with the age of less than one year.*
8. Annual fruit and vegetable plants  
 Annual fruit plants are plants which

adalah tanaman sumber vitamin, garam mineral, dan lain-lain yang dikonsumsi dari bagian tanaman yang berupa buah dan merupakan tanaman tahunan.

**Tanaman sayuran tahunan** adalah tanaman sumber vitamin, garam mineral, dan lain-lain yang dikonsumsi dari bagian tanaman yang berupa daun dan atau buah yang berumur lebih dari satu tahun.

9. **Tanaman biofarmaka** adalah tanaman yang bermanfaat untuk obat-obatan, kosmetik, dan kesehatan yang dikonsumsi atau digunakan dari bagian-bagian tanaman seperti daun, batang, buah, umbi (rimpang) ataupun akar.

10. **Tanaman hias** adalah tanaman yang mempunyai nilai keindahan baik bentuk, warna daun, tajuk maupun bunganya, sering digunakan untuk penghias pekarangan dan lain sebagainya.

11. **Luas panen tanaman hortikultura** adalah luas tanaman sayuran, buah-buahan, biofarmaka, dan tanaman hias yang diambil hasilnya/dipanen pada periode pelaporan.

12. **Luas panen untuk tanaman sayuran** adalah luas tanaman yang dipanen sekaligus/habis/dibongkar dan luas tanaman yang dipanen berkali-kali (lebih dari satu kali)/belum habis.

**Tanaman yang dipanen sekaligus/habis/dibongkar** adalah tanaman yang sehabis panen langsung dibongkar/dicabut, terdiri dari bawang merah, bawang putih, bawang daun, kentang, kol/kubis, kembang kol, petsai/sawi, wortel, lobak, dan kacang merah.

are the sources of vitamin, contained mineral salt, etc, consumed from the part of plant in the form of fruit and more than one year of age. Annual vegetable plants are plants which are the sources of vitamin, contained mineral salt, etc, consumed from the part of the plant in the form of vegetable and more than one year of age.

9. Medicinal plants are plants which are useful for medicine. It is consumed from part of the plant such as leaf, flower, fruit, tuber, and root.

10. *Ornamental plants are plants which have a beauty value, either in shape, colour of leaf or crown of flower, and they are often used as a yard decorator.*

11. *Harvested area of horticulture is area which vegetable, fruit, medicinal and ornamental plant of crop harvested during the period of report.*

12. *Harvested area of vegetables is area of entirely plant harvested/demolished and plant harvested several times/undemolished.*

**Entirely plants harvested/ demolished** are plants usually harvested once and demolished to be substituted by other plants, consisting of: shallots, garlic, leeks, potato, cabbage,

**Tanaman yang dipanen berkali-kali (lebih dari satu kali)/belum habis** adalah tanaman yang pemanenannya lebih dari satu kali dan biasanya dibongkar apabila panen terakhir sudah tidak memadai lagi, terdiri dari: kacang panjang, cabe besar, cabe rawit, jamur, tomat, terung, buncis, ketimun, labu siam, kangkung, bayam, melon, semangka, dan blewah.

*cauli flower, mustard green, carrots, chinese radish, and red kidney beans. **Plants harvested several times/ undemolished** are plants usually harvested more than once and demolished in the case that the last harvest was economically not profitable. They consist of : yard long beans, chili, small chili, mushroom, tomatoes, egg plant, french beans, cucumber, pumpkin/chajota, swamp cabbage, spinach, melon, watermelon, and blewah .*

13. Produksi hortikultura adalah hasil menurut bentuk produk dari setiap tanaman sayuran, buah-buahan, biofarmaka dan tanaman hias yang diambil berdasarkan luas yang dipanen/ tanaman yang menghasilkan pada bulan/triwulan laporan.

13. Horticulture production is the standard production quantity form of vegetable, fruit, medicinal and ornamental plant based on harvested area/the number of production plants reported monthly/quarterly.

14. Data perkebunan besar dikumpulkan oleh BPS setiap bulan secara lengkap (sensus bulanan) dengan sistem surat pos. Khusus untuk tanaman kelapa, cengkeh, dan kapok, datanya diperoleh dari Direktorat Jenderal Perkebunan. Data perkebunan rakyat juga diperoleh dari Direktorat Jenderal Perkebunan.

14. Data on estates are collected by the BPS every month on complete basis through a mailing system. Data on coconut, clove, and kapok, as well as on smallholder plantation, are acquired from the Directorate General of Estates.

15. Penghitungan luas tanaman perkebunan besar adalah pada keadaan akhir tahun dan tidak termasuk yang luasnya kurang dari 5 hektar.

15. Planted areas of estates refer to condition at the end of the year, and exclude areas less than 5 hectares.

16. Bentuk produksi perkebunan adalah; karet kering (karet), daun kering (teh dan tembakau), biji kering (kopi dan coklat), kulit kering (kayu manis dan kina), serat kering (rami), bunga kering (cengkeh), refined sugar (tebu dari perkebunan besar), gula mangkok (tebu

16. Production of estates crops are follows: dry rubber (rubber); dry leaves (tea and tobacco); dry beans (coffee and cocoa); dry bark (cassia vera and cinchona); dry fibre (rosella); dry flowers/buds (cloves); refined sugar (sugar cane from

dari perkebunan rakyat), ekivalen kopra (kopra), biji dan bunga (pala) serta minyak daun (sereh).

*estate); cup sugar (sugar cane from smallholders); copra (copra); seeds and buds (nutmeg); and leaf oil (citronella).*

17. Persediaan akhir tahun produksi perkebunan besar bukan merupakan cadangan penyangga (buffer stock).

17. *The production availability of estates at the end of year is not the buffer stock.*

18. Data Statistik Kehutanan sebagian besar merupakan data sekunder yang bersumber dari Kementerian Kehutanan.

18. *Most of forestry statistics are secondary data obtained from the Ministry of Forestry.*

19. Kawasan hutan adalah wilayah tertentu yang berupa hutan, yang ditunjuk dan atau ditetapkan oleh pemerintah untuk dipertahankan keberadaannya sebagai hutan tetap. Hal ini untuk menjamin kepastian hukum mengenai status kawasan hutan, letak batas dan luas suatu wilayah tertentu yang sudah ditunjuk menjadi kawasan hutan tetap.

19. *Forest Area is a specific territory of forest ecosystem determined and or decided by the government s a permanent forest. Such decision is important to maintain the size of forest area and to ensure its legitimation and boundary demarcation of permanent forest.*

20. Kawasan hutan Indonesia ditetapkan oleh Menteri Kehutanan dalam bentuk Surat Keputusan Menteri Kehutanan tentang Penunjukan Kawasan Hutan dan Perairan Provinsi. Penunjukan Kawasan Hutan ini disusun berdasarkan hasil pemaduserasian antara Rencana Tata Ruang Wilayah Provinsi (RTRWP) dengan Tata Guna Hutan Kesepakatan (TGHK).

20. *Indonesian forest area is determined by the Minister of Forestry in the format of Ministerial Decree on the Designation of Provincial Forest Area and Inland Water, Coastal and Marine Ecosystem. The designation of Forest Area is formulated based on integrated and harmonized of Provincial Spatial Planning (RTRWP) and Forest Land Use by Concensus (TGHK).*

21. Penunjukan kawasan hutan mencakup pula kawasan perairan yang menjadi bagian dari Kawasan Suaka Alam (KSA) dan Kawasan Pelestarian Alam (KPA).

21. *The designation of forest area in some cases also cover inland water, coastal and marine ecosystem that may become part of Sanctuary Reserve Area (KSA) and Nature Conservation Area (KPA).*

22. Kawasan Suaka Alam (KSA) adalah kawasan dengan ciri khas tertentu, baik di darat maupun di perairan yang mempunyai fungsi pokok sebagai kawasan pengawetan keanekaragaman tumbuhan dan satwa serta ekosistemnya, yang juga berfungsi sebagai wilayah sistem penyangga kehidupan.
23. Kawasan Pelestarian Alam (KPA) adalah kawasan dengan ciri khas tertentu, baik di darat maupun di perairan yang mempunyai fungsi pokok perlindungan sistem penyangga kehidupan, pengawetan keanekaragaman jenis tumbuhan dan satwa, serta pemanfaatan secara lestari sumber daya alam hayati dan ekosistemnya.
24. Berdasarkan Undang-Undang No. 41 Tahun 1999 tentang kehutanan, kawasan hutan dibagi ke dalam kelompok Hutan Konservasi, Hutan Lindung, dan Hutan Produksi.
25. Hutan Konservasi adalah kawasan hutan dengan ciri khas tertentu, yang mempunyai fungsi pokok pengawetan keanekaragaman tumbuhan dan satwa serta ekosistemnya.
26. Hutan Lindung adalah kawasan hutan yang mempunyai fungsi pokok sebagai perlindungan sistem penyangga kehidupan untuk mengatur tata air, mencegah banjir, mengendalikan erosi, mencegah intrusi air laut, dan memelihara kesuburan tanah.
27. Hutan Produksi adalah kawasan hutan yang mempunyai fungsi pokok memproduksi hasil hutan. Hutan
22. *A Sanctuary Reserve Area is a specific terrestrial or aquatic area having specific criteria for preserving biodiversity plant and animal as well as ecosystem, which also serve as life support system.*
23. *A Nature Conservation area is a specific terrestrial or aquatic area whose main function is to serve life support system and preserve diversity of plant and animal species, as well as to provide a sustainable utilization of living resources and their ecosystems.*
24. *In accordance to the Act on Forestry No. 41/1999, forest area is categorized as Conservation Forest, Protection Forest and Production Forest.*
25. *Conservation Forest is a forest area having specific characteristic established for the purposes of conservation of animal and plant species as well as their ecosystem.*
26. *Protection Forest is a forest area designated to serve life support system, maintain hydrological system, prevent of flood, erosion control, seawater intrusion, and maintain soil fertility.*
27. *Production Forest is a forest area designated mainly to promote sustainable forest production. Production forest is classified as permanent production for-*

produksi terdiri dari Hutan Produksi Tetap (HP), Hutan Produksi Terbatas (HPT), dan Hutan Produksi yang dapat dikonversi.

*est, limited production forest, and convertible production forest.*

28. Hutan Konservasi terdiri dari: Kawasan suaka alam berupa Cagar Alam (CA) dan Suaka Margasatwa (SM); kawasan pelestarian alam berupa Taman Nasional (TN), Taman Hutan Raya (THR), dan Taman Wisata Alam (TWA); Taman Buru (TB). Taman Buru adalah kawasan hutan yang ditetapkan sebagai tempat wisata berburu.

28. *Conservation Forest is divided into: Sanctuary Reserve area consists of Strict Nature Reserve and Wildlife Sanctuary. Nature conservation area consists of National Park (TN), Grand Forest Park (THR), and Nature Recreation Park (TWA); Game Hunting Park (TB) Game Hunting Park is forest area devoted for game hunting recreation.*

29. Penetapan lahan kritis mengacu pada lahan yang telah sangat rusak karena kehilangan penutupan vegetasi, sehingga kehilangan atau berkurang fungsinya sebagai penahan air, pengendali erosi, siklus hara, pengatur iklim mikro, dan retensi karbon. Berdasarkan kondisi vegetasinya, kondisi lahan dapat diklasifikasikan sebagai: sangat kritis, kritis, agak kritis, potensial kritis, dan kondisi normal.

29. *Critical land refers to a piece of land severely damaged due to lost of its vegetation cover so that its functions as water retention, erosion control, nutrient cycling, micro climate regulator and carbon retention are completely depleted. Based upon its vegetation condition, the land could be classified as : very critical, critical, slight critical, potential critical, and normal condition.*

30. Reboisasi atau rehabilitasi hutan bertujuan untuk menghutankan kembali kawasan hutan yang kritis di wilayah daerah aliran sungai (DAS) yang dilaksanakan bersama masyarakat secara partisipatif.

30. *Reforestation or forest rehabilitation is intended to rehabilitate the critical land inside forest area or watershed to improve their ecological and hydrological functions. The activities were conducted with active participation of local communities who live nearby the target area.*

31. Pemanfaatan hasil hutan kayu adalah segala bentuk usaha yang memanfaatkan dan mengusahakan hasil hutan kayu dengan tidak merusak lingkungan dan tidak mengurangi

31. *Commercial utilization of timber as forest product is activities to utilize timber without destructing the environment and undermining the main functions of the forest area. Those activities could*

fungsi pokok hutan. Kegiatan ini hanya dapat dilaksanakan pada areal hutan yang memiliki potensi untuk dilakukan kegiatan pemanfaatan hasil hutan kayu dan dapat dilaksanakan setelah diperoleh izin usaha.

32. Izin Usaha Pemanfaatan Hasil Hutan Kayu (IUPHHK) pada hutan alam adalah izin untuk memanfaatkan hutan produksi yang kegiatannya terdiri dari pemanenan atau penebangan, penanaman, pemeliharaan, pengamanan, pengolahan, dan pemasaran hasil hutan kayu. IUPHHK dapat diberikan kepada perorangan, koperasi, badan usaha swasta, dan BUMN/BUMD.

33. Produksi hasil hutan utama yang dihasilkan dari hutan adalah kayu bulat. Produksi kayu bulat ini dihasilkan dari hutan alam melalui kegiatan perusahaan Hak Pengusahaan Hutan (HPH/IUPHHK), kegiatan ijin pemanfaatan kayu (IPK) dalam rangka pembukaan wilayah hutan, pembanahan Hutan Tanaman Industri (HTI), serta kegiatan hutan rakyat.

34. Kayu Gergajian merupakan kayu hasil pemrosesan kayu bulat dengan menggunakan mesin gergaji, mempunyai bentuk yang teratur dengan sisi-sisi sejajar dan sudut-sudutnya siku dengan ketebalan tidak lebih dari 6 cm dan kadar air tidak lebih dari 18 persen. Kayu gergajian yang diolah langsung dari kayu bulat, wajib didukung dengan dokumen yang sah.

35. Kayu Lapis adalah panel kayu yang tersusun dari lapisan veneer dibagian luarnya, sedangkan dibagian intinya (core) bisa berupa veneer atau material

*only be executed in forest area with high commercial timber value with license.*

32. *The license to commercially utilize timber in natural forest is license to utilize production forest for which the activities consist of harvesting or felling, planting, tending, protecting, processing, and marketing. The license could be granted to individuals, cooperatives, private companies, state-owned enterprises/local government-owned enterprises.*

33. *The main product of commercial forest operation is log. The log is harvested from various sources such as natural forest granted to concessionaires (IUPHHK/HPH), land clearing activities (IPK), industrial forest plantation (HTI) and community forest.*

34. *Sawn Timber Constitutes a sawmill product derived from logs as raw material. The product is characterized with regular forms having parallel sides at right angle to each other, thickness not more than 6 cm and moisture content not to exceed 18 percent. Sawn timber produced directly from logs must be certified by a legal document.*

35. *Plywood is wood panel consisting of layers pressed together in between veneers; the core may be veneer*

lain, diikat dengan lem kemudian di-press (ditekan) sedemikian rupa sehingga menjadi panel yang kuat. Termasuk dalam artian ini adalah kayu lapis yang dilapisi lagi dengan material lain.

*or some other material, bound together with glue and pressed tightly together to make a strong panel. Included to this definition is plywood covered with other materials.*

**36. Data populasi ternak** bersumber dari Direktorat Jenderal Peternakan dan Kesehatan Hewan Kementerian Pertanian, sedangkan jumlah pemotongan ternak merupakan hasil Survei Laporan Pemotongan Ternak. Pengumpulan data pemotongan ternak dilakukan secara lengkap setiap triwulan di seluruh Rumah Potong Hewan (RPH) dan Tempat Pemotongan Hewan (TPH) yang ada di Indonesia. Pada tahun 2013 jumlah Dokumen RPH/TRH hasil pencacahan yang diolah sebanyak 4.033.

**36. Data of domestic livestock population** are obtain from the Directorate General of Livestock and Animal Health Service, while data on the number of animals slaughtered are based on the quarterly survey conducted by BPS. This survey is a complete enumeration on all slaughterhouses and abattoirs in Indonesia. There are 4.033 covered in 2013.

**37. Data statistik perikanan** merupakan data sekunder yang bersumber dari Direktorat Jenderal Perikanan Tangkap dan Direktorat Jenderal Budidaya. Statistik Perikanan dibedakan atas data Perikanan Tangkap dan Perikanan Budidaya. Perikanan Tangkap diklasifikasikan atas penangkapan ikan di laut dan penangkapan ikan di perairan umum. Perikanan Budidaya diklasifikasikan atas jenis budidaya yaitu budidaya laut, tambak, kolam, karamba, jaring apung, dan sawah.

**37. Fishery Statistics** are secondary data obtained from the Directorate General of Capture Fisheries and Directorate General of Aquaculture. Fishery statistics are categorized into capture fisheries and aquaculture. Capture fisheries are further classified into marine capture fisheries and inland open water capture fisheries. Aquaculture are further classified into several types of culture: marine culture, brackish water pond, fresh water pond, cage, floating net, and fish breeding in paddy fields.

**38. Rumah Tangga Perikanan Tangkap** adalah rumah tangga yang melakukan kegiatan penangkapan ikan/binatang air lainnya/tanaman air dengan tujuan sebagian/seluruh hasilnya untuk dijual.

**38. A capture fishery household** is a household conducting activities in catching fishes/other aquatic animals/aquatic plants, for which the products are wholly or partly to be sold.



39. Rumah Tangga Perikanan Budidaya adalah rumah tangga yang melakukan kegiatan budidaya ikan/binatang air lainnya/tanaman air dengan tujuan sebagian/seluruh hasilnya untuk dijual.

39. *An aquaculture fishery household is a household conducting activities in culturing fishes/other aquatic animals/aquatic plants, for which the products are wholly or partly to be sold. different types of parameters*

<https://lampung.bps.go.id>

## ULASAN

## DESCRIPTION

Produksi tanaman padi sawah di Provinsi Lampung mencapai 2,6 juta ton selama tahun 2020, dan produksi tertinggi dihasilkan oleh Kabupaten Lampung Tengah yang mencapai 555,13 ribu ton. Produktivitas tanaman padi sawah tertinggi ada di Kabupaten Lampung Selatan yaitu sebesar 58,71 kuintal/ hektar.

Pada tahun 2020 jenis tanaman hortikultura untuk tanaman sayuran, produksi terbesar dihasilkan oleh tanaman cabai (cabai besar dan cabai rawit) yaitu sebesar 485,31 ribu kuintal, dimana 23,07 persen dihasilkan oleh Kabupaten Lampung Selatan. Sedangkan untuk jenis tanaman buah-buahan produksi terbesar dihasilkan dari buah pisang yang mencapai 7,94 juta kuintal dengan 61,81 persen produksi dihasilkan oleh Kabupaten Lampung Selatan.

Provinsi Lampung terkenal dengan produksi kelapa sawit dan kopinya, hal ini didukung oleh produksi kedua jenis tanaman perkebunan tersebut. Pada tahun 2020, Lampung mampu menghasilkan kelapa sawit sebesar 193,80 ribu ton dan 118,13 ribu ton kopi. Produksi terbesar kelapa sawit dihasilkan oleh Kabupaten Tulang Bawang yang mencapai 24,15 persen dari total produksi, sementara produksi kopi menempati peringkat keempat setelah produksi tebu dan karet.

*Wetland paddy production in Lampung Province reached 2.6 million tons during 2020, the highest production generated by the Lampung Tengah Regency, which reached 555.13 thousand tons. The highest productivity of rice crops in Lampung Selatan Regency is 58.71 quintal/hectare.*

*In 2020, plant type horticultura for vegetable crops, the largest production produced by the plant chilli (big chili and cayenne pepper) which reached 485.31 thousand quintals, where 23.07 percent is produced from Lampung Selatan Regency. While for the type of fruit plants produced the largest production of banana fruit which reached 7.94 million tonnes with 61.81 percent produced from Lampung Selatan Regency*

*Lampung Province is famous for the production of oil palm and coffee, it is supported by both kinds of production of these crops. In 2020, Lampung is able to produce 193.80 thousand tonnes of oil palm and 118.13 thousand tons of coffee. The production of oil palm produced by Tulang Bawang Regency which reached 24.15 percent of the total production, while coffee production ranks fourth after sugar cane and rubber production.*

Kopi terbesar dihasilkan dari wilayah Lampung Barat yang mencapai produksi sebesar 47,45 persen.

*The largest coffee produced from Lampung Barat Regency reaches production of 47.45 percent.*

Kambing merupakan hewan ternak yang terbesar populasinya mencapai 1,45 juta ekor, sementara sapi potong ada 819,6 ribu ekor di tahun 2019. Kambing terbanyak ada di Kabupaten Lampung Selatan, sedangkan sapi potong paling banyak ada di Lampung Tengah. Untuk Produksi daging, konsumsi kuda dapat dikatakan tidak ada, sementara produksi daging terbesar adalah ternak Sapi Potong yang mencapai 13,68 ribu ton. Produksi daging unggas paling banyak dihasilkan oleh ayam petelung mencapai 42,49 ribu ton.

*Goat is the largest livestock population reached 1.45 million head, while there are 819.6 thousand beef cattle in 2019. Goat is mostly used in Lampung Selatan Regency, while most of beef cattle in Lampung Tengah Regency. For the production of meat, consumption of horses can be said nothing, while the largest meat production is livestock Cattle reached 13.68 thousand tons, Production of poultry meat is the most widely produced by broilers reached 42.49 thousand tons.*

Produksi Perikanan tangkap di laut paling besar berada di Kabupaten Lampung Timur sebesar 32,41 ribu ton yang dihasilkan oleh produksi tangkap perikanan Laut dan perairan umum, sedangkan untuk produksi dari Perikanan Budidaya paling besar dihasilkan oleh Kabupaten Tulang Bawang yang mencapai 36,19 ribu ton dimana produksi terbesar dihasilkan oleh kolam air tenang

*Marine capture fisheries production most of which are in Lampung Timur district amounted to 32.41 thousand tons produced by marine capture fisheries production and inland open water, while for the production of most of Aquaculture produced by Tulang Bawang regency, which reached 36.19 thousand tons with the largest production generated by type of quite water pond.*

**5.1 PERTANIAN, KEHUTANAN, PETERNAKAN, DAN PERIKANAN  
AGRICULTURE, FORESTRY, LIVESTOCK, AND FISHERY**

**Tabel 5.1.1 Luas Panen, Produktivitas, dan Produksi Padi<sup>1</sup> Menurut Kabupaten/Kota di Provinsi Lampung, 2019 dan 2020**  
*Harvested Area, Productivity, dan Production of Paddy<sup>1</sup> by Regency/Municipality in Lampung Provinsi, 2019 and 2020*

Kabupaten/Kota Regency/Municipality	Luas Panen (ha) Harvested Area (ha)		Produktivitas (ku/ha) Productivity (qu/ha)	
	2019	2020 <sup>x</sup>	2019	2020 <sup>x</sup>
(1)	(2)	(3)	(4)	(5)
Lampung Barat	13 631,86	14 097,13	43,39	43,35
Tanggamus	24 437,96	26 591,04	49,82	55,58
Lampung Selatan	44 070,05	44 254,81	60,33	58,71
Lampung Timur	80 699,41	94 469,69	44,00	49,39
Lampung Tengah	98 758,16	113 039,74	46,33	49,11
Lampung Utara	5 680,58	17 015,72	41,00	43,56
Way Kanan	17 586,18	17 846,89	33,79	41,81
Tulangbawang	51 559,24	55 883,33	42,26	37,02
Pesawaran	20 564,75	22 068,41	54,11	52,61
Pringsewu	21 439,28	23 041,49	52,57	53,95
Mesuji	56 247,52	78 623,89	43,89	40,92
Tulangbawang Barat	6 071,41	6 359,02	50,52	47,29
Pesik Barat	11 038,55	12 808,37	46,16	49,04
Kota Bandar Lampung	423,74	523,07	54,71	49,92
Kota Metro	2 998,62	7 038,41	43,60	57,19
<b>Lampung</b>	<b>464 103,42</b>	<b>544 061,31</b>	<b>46,63</b>	<b>47,88</b>

Catatan/Note: <sup>1</sup> Kualitas produksi gabah kering giling/ The production is in term of dry unhusked paddy

Sumber/Source: BPS, Survei Kerangka Sampel Area (KSA)/ BPS-Statistics Indonesia, Area Sampling Frame (ASF) Survey

Lanjutan Tabel/*Continued Table* 5.1.1

Kabupaten/Kota <i>Regency/Municipality</i>	Produksi (ton) <i>Production (ton)</i>	
	2019	2020 <sup>x</sup>
(1)	(6)	(7)
Lampung Barat	59 142,33	61 085,36
Tanggamus	121 750,98	150 050,00
Lampung Selatan	265 878,72	318 531,37
Lampung Timur	355 119,41	466 563,66
Lampung Tengah	452 234,05	555 127,87
Lampung Utara	61 822,68	74 123,95
Way Kanan	59 419,44	74 622,47
Tulangbawang	217 894,34	206 880,59
Pesawaran	111 281,36	116 105,69
Pringsewu	112 699,15	124 313,76
Mesuji	246 840,77	321 762,12
Tulang Bawang Barat	30 670,11	30 074,51
Pesisir Barat	50 951,25	62 806,50
Kota Bandar Lampung	2 318,24	2 611,37
Kota Metro	13 073,36	40 254,07
<b>Lampung</b>	<b>2 164 089,33</b>	<b>2 604 913,29</b>

Catatan/*Note*: <sup>1</sup> Kualitas produksi gabah kering giling/*The production is in term of dry unhusked paddy*

Sumber/*Source*: BPS, Survei Kerangka Sampel Area (KSA)/*BPS-Statistics Indonesia, Area Sampling Frame (ASF) Survey*

**Tabel**  
**Table** 5.1.2

**Produksi Padi<sup>1</sup> dan Beras Menurut Kabupaten/Kota di  
Provinsi Lampung, 2019 dan 2020**  
*Paddy and Rice Production<sup>1</sup> by Regency/Municipality in  
Lampung Province, 2019 and 2020*

Kabupaten/Kota <i>Regency/Municipality</i>	Produksi Padi <sup>1</sup> (ton) <i>Paddy Production<sup>1</sup> (ton)</i>		Produksi Beras (ton) <i>Rice Production (ton)</i>	
	2019	2020 <sup>x</sup>	2019	2020 <sup>x</sup>
(1)	(2)	(3)	(4)	(5)
Lampung Barat	59 142,33	61 085,36	33 823,00	34 934,19
Tanggamus	121 750,98	150 050,00	69 628,36	85 812,35
Lampung Selatan	265 878,24	318 410,37	152 053,51	182 165,41
Lampung Timur	355 113,03	405 038,66	203 086,15	266 823,83
Lampung Tengah	455 234,05	555 127,87	260 344,53	317 472,95
Lampung Utara	61 823,00	74 123,95	35 355,87	42 390,86
Way Kanan	58 119,44	74 622,47	33 981,48	42 675,96
Tulangbawang	211 894,34	206 880,59	124 611,93	118 313,26
Pesawaran	111 281,36	116 105,69	63 640,87	66 399,86
Pringsewu	112 699,15	124 313,76	64 451,70	71 094,00
Mesuji	246 840,77	321 762,12	141 166,14	184 013,04
Tulang Bawang Barat	30 670,11	30 074,51	17 539,98	17 199,35
Pesisir Barat	50 951,25	62 806,50	29 138,59	35 918,51
Kota Bandar Lampung	2 318,24	2 611,37	1 325,80	1 493,43
Kota Metro	13 073,36	40 254,07	7 476,55	23 020,96
<b>Lampung</b>	<b>2 164 089,33</b>	<b>2 604 913,29</b>	<b>1 237 624,46</b>	<b>1 489 727,96</b>

Gatatan/Note: <sup>1</sup> Kualitas produksi gabah kering giling/*The production is in term of dry unhusked paddy*

Sumber/Source: BPS, Survei Kerangka Sampel Area (KSA)/ BPS-Statistics Indonesia, Area Sampling Frame (ASF) Survey

**Tabel 5.1.3** **Produksi Jagung<sup>1</sup> dan Kedelai<sup>2</sup> Menurut Kabupaten/Kota (ton) di Provinsi Lampung, 2015**  
**Production of Maize and Soybeans by Regency/Municipality (ton) in Lampung Province, 2015**

Kabupaten/Kota Regency/Municipality	Produksi Jagung (ton) Maize Production (ton)	Produksi Kedelai (ton) Soybeans Production (ton)
(1)	(2)	(3)
Lampung Barat	816,00	477,00
Tanggamus	5 473,00	1 258,00
Lampung Selatan	563 723,00	1 205,00
Lampung Timur	433 330,00	1 693,00
Lampung Tengah	246 800,00	1 331,00
Lampung Utara	87 624,00	462,00
Way Kanan	39 439,00	272,00
Tulangbawang	5 280,00	803,00
Pesawaran	66 509,00	6,00
Pringsewu	28 179,00	405,00
Mesuji	2 439,00	1 635,00
Tulang Bawang Barat	2 131,00	12,00
Pesisir Barat	20 214,00	254,00
Kota Bandar Lampung	399,00	...
Kota Metro	399,00	1,00
<b>Lampung</b>	<b>1 502 800,00</b>	<b>9 815,00</b>

Catatan/Note: <sup>1</sup>Kualitas produksi jagung pipilan kering/ The production form is dry loose maize

<sup>2</sup>Kualitas produksi kedelai biji kering/ The production form is dry shells soybean

Sumber/Source: Badan Pusat Statistik/ BPS-Statistics of Indonesia

**Tabel**  
**Table** 5.1.4

**Luas Lahan Tegall/Kebun, Ladang/Huma dan Ladang yang Sementara Tidak Diusahakan menurut Kabupaten/Kota (ha), 2020**  
**Area of Tegall/Gardens, Fields/Huma and Temporary Not Cultivated Land by Regency/Municipality (ha), 2020**

Kabupaten/Kota Regency/Municipality	Tegall/Kebun Tegall/Gardens	Ladang/Huma Fields/Huma	Sementara Tidak Diusahakan Temporary Not Cultivated Land
(1)	(2)	(3)	(4)
Lampung Barat	22 605,50	-	1 451,00
Tanggamus	45 804,00	-	16 072,00
Lampung Selatan	78 859,00	-	-
Lampung Timur	117 049,30	-	366,00
Lampung Tengah	137 539,00	-	131,00
Lampung Utara	102 016,00	-	895,00
Way Kanan	91 119,00	-	9 543,00
Tulangbawang	6 483,00	-	1 759,50
Pesawaran	31 900,20	-	165,00
Pringsewu	11 497,00	-	-
Mesuji	21 863,50	-	10 325,60
Tulang Bawang Barat	48 394,60	-	2 050,00
Pesisir Barat	22 225,40	-	11 028,50
Kota Bandar Lampung	1 237,00	-	278,00
Kota Metro	98,10	-	-
<b>Lampung</b>	<b>798 591,20</b>	<b>-</b>	<b>54 064,60</b>

Catatan/Note: -

Sumber/Source: Badan Pusat Statistik/ BPS-Statistics of Indonesia



**5.2 HORTIKULTURA**  
**HORTICULTURE**

**Tabel 5.2.1 Luas Panen Tanaman Sayuran Menurut Kabupaten/Kota dan Jenis Tanaman di Provinsi Lampung, 2019 dan 2020**  
**Table 5.2.1 Harvested Area of Vegetables by Regency/Municipality and Kind of Plant in Lampung Province, 2019 and 2020**

Kabupaten/Kota Regency/Municipality	Bawang Daun/ Scallion (ha/ ha)		Bawang Merah/Shallots (ha/ ha)	
	2019	2020 <sup>x</sup>	2019	2020 <sup>x</sup>
(1)	(2)	(3)	(4)	(5)
Lampung Barat	241	5	71	57
Tanggamus	125	86	22	19
Lampung Selatan	73	54	264	68
Lampung Timur		86	19	9
Lampung Tengah		25	23	9
Lampung Utara	2	10	-	-
Way Kanan	7	19	-	-
Tulangbawang	6	18	9	15
Pesawaran	2	11	21	20
Pringsewu	55	33	23	45
Mesuji	-	-	-	-
Tulang Bawang Barat	-	8	-	4
Pesisir Barat	2	2	9	11
Kota Bandar Lampung	-	-	1	1
Kota Metro	28	28	9	5
<b>Lampung</b>	<b>603</b>	<b>534</b>	<b>471</b>	<b>262</b>

Lanjutan Tabel/Continued Table 5.2.1

Kabupaten/Kota Regency/Municipality	Bawang Putih/Garlic (ha/ha)		Bayam/Spinach (ha/ha)	
	2019	2020*	2019	2020*
(1)	(6)	(7)	(8)	(9)
Lampung Barat	19	9	105	94
Tanggamus	10	50	140	74
Lampung Selatan	-	-	307	288
Lampung Timur	-	-	290	344
Lampung Tengah	-	-	409	394
Lampung Utara	-	-	114	271
Way Kanan	-	-	154	165
Tulangbawang	-	-	171	220
Pesawaran	-	-	196	104
Pringsewu	-	-	77	76
Mesuji	-	-	192	221
Tulang Bawang Barat	-	-	119	144
Pesjarra Barat	-	-	51	61
Kota Bandar Lampung	-	-	100	91
Kota Metro	-	-	43	45
<b>Lampung</b>	<b>29</b>	<b>141</b>	<b>2 468</b>	<b>2 592</b>

Lanjutan Tabel/Continued Table 5.2.1

Kabupaten/Kota Regency/Municipality	Blewah/ Blewah (ha/ ha )		Buncis/ String bean (ha/ ha )	
	2019	2020 <sup>x</sup>	2019	2020 <sup>x</sup>
(1)	(10)	(11)	(12)	(13)
Lampung Barat	-	0	413	317
Tanggamus	-	-	123	81
Lampung Selatan	-	-	55	54
Lampung Timur	-	12	132	131
Lampung Tengah	1	-	1	6
Lampung Utara	-	-	5	3
Way Kanan	-	-	-	-
Tulangbawang	-	-	4	6
Pesawaran	-	-	43	15
Pringsewu	-	-	6	1
Mesuji	-	-	-	-
Tulang Bawang Barat	-	-	-	-
Pesisir Barat	-	2	25	28
Kota Bandar Lampung	-	-	15	15
Kota Metro	-	-	-	-
<b>Lampung</b>	<b>5</b>	<b>24</b>	<b>822</b>	<b>657</b>

Lanjutan Tabel/Continued Table 5.2.1

Kabupaten/Kota Regency/Municipality	Cabai Besar/ Chili/Big chili (ha/ha)		Cabai Rawit/ Chili/Cayenne Pepper (ha/ha)	
	2019	2020*	2019	2020*
(1)	(14)	(15)	(16)	(17)
Lampung Barat	564	308	404	224
Tanggamus	235	298	172	179
Lampung Selatan	922	610	190	124
Lampung Timur	1.155	1.498	341	334
Lampung Tengah	826	775	173	220
Lampung Utara	101	114	52	60
Way Kanan	184	148	113	103
Tulangbawang	180	229	88	85
Pesawaran	918	666	145	115
Pringsewu	320	870	89	198
Mesuji	167	132	59	69
Tulangbawang Barat	96	152	38	59
Pesjeren Barat	154	171	116	113
Kota Bandar Lampung	23	11	26	18
Kota Metro	29	27	4	4
<b>Lampung</b>	<b>6.434</b>	<b>6.038</b>	<b>2.010</b>	<b>1.904</b>

Lanjutan Tabel/Continued Table 5.2.1

Kabupaten/Kota Regency/Municipality	Jamur/ Mushrooms (m <sup>2</sup> /m <sup>2</sup> )		Kacang Merah/ Red Beans (ha/ ha)	
	2019	2020 <sup>x</sup>	2019	2020 <sup>x</sup>
(1)	(18)	(19)	(20)	(21)
Lampung Barat	-	-	101	58
Tanggamus	4	38	35	2
Lampung Selatan	1 490	2 800	-	-
Lampung Timur	3 479	2 815	-	15
Lampung Tengah	2 494	7 704	-	-
Lampung Utara	1 253	200	-	-
Way Kanan	-	-	-	-
Tulangbawang	-	40	-	-
Pesawaran	10	-	-	-
Pringsewu	170	29 300	-	-
Mesuji	43	13	-	-
Tulang Bawang Barat	-	-	-	-
Pesisir Barat	-	1	-	1
Kota Bandar Lampung	8 878	7 505	-	-
Kota Metro	4 000	2 550	-	-
<b>Lampung</b>	<b>21 823</b>	<b>51 436</b>	<b>136</b>	<b>76</b>

Lanjutan Tabel/Continued Table 5.2.1

Kabupaten/Kota Regency/Municipality	Kacang Panjang/ Long Beans (ha/ ha)		Kangkung/ Water Spinach (ha/ ha)	
	2019	2020*	2019	2020*
(1)	(22)	(23)	(24)	(25)
Lampung Barat	145	139	112	81
Tanggamus	199	146	155	117
Lampung Selatan	228	189	338	339
Lampung Timur	508	529	322	394
Lampung Tengah	423	421	455	447
Lampung Utara	134	182	91	257
Way Kanan	162	194	155	171
Tulangbawang	144	188	174	223
Pesawaran	107	78	181	113
Pringsewu	82	47	98	113
Mesuji	22	83	168	218
Tulang Bawang Barat	106	120	89	105
Pesisir Barat	99	106	61	63
Kota Bandar Lampung	18	12	107	105
Kota Metro	16	6	61	60
<b>Lampung</b>	<b>2 395</b>	<b>2 441</b>	<b>2 567</b>	<b>2 805</b>

Lanjutan Tabel/Continued Table 5.2.1

Kabupaten/Kota Regency/Municipality	Kembang Kol/ Cauliflower (ha/ha)		Kentang/Potato (ha/ha)	
	2019	2020*	2019	2020*
(1)	(26)	(27)	(28)	(29)
Lampung Barat	19	17	27	55
Tanggamus	28	21	-	-
Lampung Selatan	-	-	-	-
Lampung Timur	1	1	-	-
Lampung Tengah	9	7	-	-
Lampung Utara	-	-	-	-
Way Kanan	-	-	-	2
Tulangbawang	-	-	-	-
Pesawaran	-	1	-	-
Pringsewu	11	-	-	-
Mesuji	-	-	-	-
Tulang Bawang Barat	-	-	-	-
Pesisir Barat	-	-	-	-
Kota Bandar Lampung	1	-	-	-
Kota Metro	5	4	-	-
<b>Lampung</b>	<b>74</b>	<b>68</b>	<b>27</b>	<b>57</b>

Lanjutan Tabel/Continued Table 5.2.1

Kabupaten/Kota Regency/Municipality	Ketimun/Cucumber (ha/ha)		Kubis/Cabbage (ha/ha)	
	2019	2020 <sup>x</sup>	2019	2020 <sup>x</sup>
(1)	(30)	(31)	(32)	(33)
Lampung Barat	127	103	482	355
Tanggamus	177	144	61	58
Lampung Selatan	177	154	-	-
Lampung Timur	359	68	-	2
Lampung Tengah	307	341	-	-
Lampung Utara	79	100	-	-
Way Kanan	89	70	-	-
Tulangbawang	76	101	-	-
Pesawaran	94	69	-	-
Pringsewu	57	53	-	-
Mesuji	-	2	-	-
Tulang Bawang Barat	52	68	-	-
Pesisir Barat	67	83	-	-
Kota Bandar Lampung	13	4	-	-
Kota Metro	8	7	-	-
<b>Lampung</b>	<b>1 683</b>	<b>1 766</b>	<b>543</b>	<b>415</b>



Lanjutan Tabel/Continued Table 5.2.1

Kabupaten/Kota Regency/Municipality	Labu Siam/ <i>Chayote</i> (ha/ha)		Lobak/ <i>Radish</i> (ha/ha)	
	2019	2020 <sup>x</sup>	2019	2020 <sup>x</sup>
(1)	(34)	(35)	(36)	(37)
Lampung Barat	304	156	-	-
Tanggamus	84	75	-	1
Lampung Selatan	-	-	-	-
Lampung Timur	18	19	-	-
Lampung Tengah	10	3	-	-
Lampung Utara	-	1	-	-
Way Kanan	-	-	-	-
Tulangbawang	-	-	-	-
Pesawaran	-	-	-	-
Pringsewu	1	5	-	-
Mesuji	-	-	-	-
Tulang Bawang Barat	-	-	-	-
Pesisir Barat	-	-	-	-
Kota Bandar Lampung	-	-	-	-
Kota Metro	-	-	-	-
<b>Lampung</b>	<b>417</b>	<b>261</b>	<b>-</b>	<b>1</b>

Lanjutan Tabel/Continued Table 5.2.1

Kabupaten/Kota Regency/Municipality	Melon/ Melon (ha/ ha )		Paprika/ Bell Pepper (ha/ ha )	
	2019	2020*	2019	2020*
(1)	(38)	(39)	(40)	(41)
Lampung Barat	-	2	-	-
Tanggamus	-	-	-	-
Lampung Selatan	35	3	-	-
Lampung Timur	24	67	4	3
Lampung Tengah	6	2	-	-
Lampung Utara	-	1	-	-
Way Kanan	-	-	1	-
Tulangbawang	-	-	-	-
Pesawaran	-	-	-	-
Pringsewu	1	1	-	-
Mesuji	-	-	-	-
Tulang Bawang Barat	-	-	-	-
Pesisir Barat	-	2	-	-
Kota Bandar Lampung	-	-	-	-
Kota Metro	1	-	-	-
<b>Lampung</b>	<b>67</b>	<b>98</b>	<b>5</b>	<b>3</b>

Lanjutan Tabel/Continued Table 5.2.1

Kabupaten/Kota Regency/Municipality	Petsai/Sawi/ Chinese Cabbage/ mustard green (ha/ ha)		Semangka/ Water Melon (ha/ ha)	
	2019	2020*	2019	2020*
(1)	(42)	(43)	(44)	(45)
Lampung Barat	475	384	-	1
Tanggamus	128	104	-	1
Lampung Selatan	214	209	77	58
Lampung Timur	88	94	235	257
Lampung Tengah		147	478	581
Lampung Utara	29	38	77	90
Way Kanan	9	19	14	4
Tulangbawang	26	42	219	219
Pesawaran	7	21	-	-
Pringsewu	87	37	25	10
Mesuji	-	-	-	1
Tulang Bawang Barat	-	7	65	138
Pesisir Barat	-	-	71	112
Kota Bandar Lampung	121	128	-	-
Kota Metro	28	38	15	25
<b>Lampung</b>	<b>1 329</b>	<b>1 288</b>	<b>1 276</b>	<b>1 497</b>

Lanjutan Tabel/Continued Table 5.2.1

Kabupaten/Kota Regency/Municipality	Stroberi/Strawberry (ha/ha)		Terung/Eggplant (ha/ha)	
	2019	2020*	2019	2020*
(1)	(46)	(47)	(48)	(49)
Lampung Barat	-	1	205	153
Tanggamus	-	-	175	125
Lampung Selatan	-	-	203	197
Lampung Timur	-	-	472	549
Lampung Tengah	-	-	379	434
Lampung Utara	-	-	106	132
Way Kanan	-	-	116	132
Tulangbawang	-	-	118	147
Pesawaran	-	-	93	94
Pringsewu	-	-	115	229
Mesuji	-	-	44	51
Tulang Bawang Barat	-	-	90	110
Pesisir Barat	-	-	124	132
Kota Bandar Lampung	-	-	17	11
Kota Metro	-	-	13	10
<b>Lampung</b>	<b>-</b>	<b>1</b>	<b>2.270</b>	<b>2.506</b>

Lanjutan Tabel/Continued Table 5.2.1

Kabupaten/Kota Regency/Municipality	Tomat/Tomato (ha/ha)		Wortel/Carrot (ha/ha)	
	2019	2020*	2019	2020*
(1)	(50)	(51)	(52)	(53)
Lampung Barat	551	433	423	327
Tanggamus	180	143	2	-
Lampung Selatan	174	139	-	-
Lampung Timur	259	310	-	-
Lampung Tengah	163	85	-	-
Lampung Utara	19	26	-	-
Way Kanan	57	70	-	-
Tulangbawang	66	44	-	-
Pesawaran	76	73	-	-
Pringsewu	90	156	-	-
Mesuji	21	21	-	-
Tulang Bawang Barat	22	21	-	-
Pesisir Barat	67	81	-	-
Kota Bandar Lampung	22	10	-	-
Kota Metro	6	-	-	-
<b>Lampung</b>	<b>1 775</b>	<b>1 732</b>	<b>425</b>	<b>327</b>

Catatan/Note: \*Angka Sementara (ASEM)/ Preliminary Figures

Sumber/Source: BPS, Statistik Pertanian Hortikultura SPH/BPS-Statistics Indonesia, Agricultural Statistic for Horticulture SPH

**Tabel**  
**Table** 5.2.2

**Produksi Tanaman Sayuran Menurut Kabupaten/Kota dan Jenis Tanaman di Provinsi Lampung, 2019 dan 2020**  
**Production of Vegetables by Regency/Municipality and Kind of Plant in Lampung Province, 2019 and 2020**

Kabupaten/Kota Regency/Municipality	Bawang Daun/ Scallion (kw/ qui)		Bawang Merah/ Shallots (kw/ qui)	
	2019	2020*	2019	2020*
(1)	(2)	(3)	(4)	(5)
Lampung Barat	16 948	18 236	4 682	6 590
Tanggamus	2 704	2 295	1 096	435
Lampung Selatan	7 380	5 210	24 690	6 610
Lampung Timur	1 729	1 179	530	343
Lampung Tengah	-	788	1 077	460
Lampung Utara	250	444	-	-
Way Kanan	26	138	-	-
Tulangbawang	446	546	375	549
Pesawaran	120	985	1 430	1 635
Pringsewu	536	2 863	1 872	3 607
Mesuji	-	-	-	-
Tulang Bawang Barat	-	630	-	40
Pesisir Barat	6	6	133	427
Kota Bandar Lampung	-	-	2	2
Kota Metro	2 423	2 791	455	350
<b>Lampung</b>	<b>32 268</b>	<b>35 361</b>	<b>36 342</b>	<b>21 048</b>

Lanjutan Tabel/Continued Table 5.2.2

Kabupaten/Kota Regency/Municipality	Bawang Putih/Garlic (kw/qui)		Bayam/Spinach (kw/qui)	
	2019	2020*	2019	2020*
(1)	(6)	(7)	(8)	(9)
Lampung Barat	440	7 992	3 863	4 403
Tanggamus	49	90	1 783	888
Lampung Selatan	-	-	10 347	11 221
Lampung Timur	-	-	4 336	2 861
Lampung Tengah	-	-	9 209	8 680
Lampung Utara	-	-	4 293	10 820
Way Kanan	-	-	1 275	1 433
Tulangbawang	-	-	3 154	3 611
Pesawaran	-	-	17 596	5 757
Pringsewu	-	-	2 007	2 703
Mesuji	-	-	7 680	8 660
Tulang Bawang Barat	-	-	4 934	6 020
Pesisir Barat	-	-	410	611
Kota Bandar Lampung	-	-	802	1 008
Kota Metro	-	-	3 203	3 575
<b>Lampung</b>	<b>489</b>	<b>8 082</b>	<b>74 892</b>	<b>72 251</b>

Lanjutan Tabel/Continued Table 5.2.2

Kabupaten/Kota Regency/Municipality	Blewah/ Blewah (kw/ qui)		Buncis/string bean (kw/ qui)	
	2019	2020*	2019	2020*
(1)	(10)	(11)	(12)	(13)
Lampung Barat	-	20	42 731	37 972
Tanggamus	-	-	3 895	4 447
Lampung Selatan	-	-	7 390	5 545
Lampung Timur	4	-	2 618	565
Lampung Tengah	11	-	42	134
Lampung Utara	-	-	1 428	25
Way Kanan	-	-	-	-
Tulangbawang	-	-	174	432
Pesawaran	-	-	2 527	2 385
Pringsewu	-	-	180	8
Mesuji	-	-	-	-
Tulang Bawang Barat	-	-	-	-
Pesisir Barat	-	26	317	583
Kota Bandar Lampung	-	-	99	574
Kota Metro	-	-	-	-
<b>Lampung</b>	<b>15</b>	<b>285</b>	<b>61 401</b>	<b>52 670</b>



Lanjutan Tabel/Continued Table 5.2.2

Kabupaten/Kota Regency/Municipality	Cabai Besar/ Chili/Big chili (kw/ qui)		Cabai Rawit/ Chili/Cayenne Pepper (kw/ qui)	
	2019	2020*	2019	2020*
(1)	(14)	(15)	(16)	(17)
Lampung Barat	47 498	56 516	28 752	19 210
Tanggamus	6 690	9 697	5 240	7 116
Lampung Selatan	124 495	81 610	31 540	20 393
Lampung Timur	23 036	22 094	5 051	3 544
Lampung Tengah	45 657	40 642	4 487	5 454
Lampung Utara	12 338	16 066	7 497	8 290
Way Kanan	1 885	1 835	1 327	1 702
Tulangbawang	5 436	6 747	2 132	2 445
Pesawaran	77 910	16 057	13 805	3 242
Pringsewu	27 461	84 684	15 150	19 934
Mesuji	16 820	11 770	7 860	6 450
Tulang Bawang Barat	6 801	13 211	2 459	4 149
Pesisir Barat	3 257	5 069	2 189	1 910
Kota Bandar Lampung	330	798	224	1 629
Kota Metro	1 095	677	245	75
<b>Lampung</b>	<b>401 010</b>	<b>379 768</b>	<b>127 958</b>	<b>105 544</b>

Lanjutan Tabel/Continued Table 5.2.2

Kabupaten/Kota Regency/Municipality	Jamur/Mushrooms (kg/ kg)		Kacang Merah/ Red Beans (kw/ qui)	
	2019	2020*	2019	2020*
(1)	(18)	(19)	(20)	(21)
Lampung Barat	-	-	5 003	5 435
Tanggamus	14	41	135	10
Lampung Selatan	17 382	11 760	-	-
Lampung Timur	15 400	11 111	-	24
Lampung Tengah	58 275	15 217	-	-
Lampung Utara	8 919	3 747	-	-
Way Kanan	-	-	-	-
Tulangbawang	-	1 100	-	-
Pesawaran	420	-	-	-
Pringsewu	510	30 630	-	-
Mesuji	440	289	-	-
Tulang Bawang Barat	-	-	-	-
Pesisir Barat	-	14	-	12
Kota Bandar Lampung	62 720	53 788	-	-
Kota Metro	11 543	4 384	-	-
<b>Lampung</b>	<b>175 623</b>	<b>224 481</b>	<b>5 138</b>	<b>5 481</b>

Lanjutan Tabel/Continued Table 5.2.2

Kabupaten/Kota Regency/Municipality	Kacang Panjang/ Long Beans (kw/ qui )		Kangkung/ Water Spinach (kw/ qui )	
	2019	2020 <sup>x</sup>	2019	2020 <sup>x</sup>
(1)	(22)	(23)	(24)	(25)
Lampung Barat	10 780	17 512	4 172	3 390
Tanggamus	5 001	4 829	3 369	2 490
Lampung Selatan	32 532	24 360	36 983	36 624
Lampung Timur	13 397	9 822	13 161	5 122
Lampung Tengah	8 451	11 091	10 747	10 505
Lampung Utara	19 757	25 933	6 248	15 675
Way Kanan	2 355	2 513	1 679	1 788
Tulangbawang	1 046	8 626	2 798	3 371
Pesawaran	8 524	5 190	15 047	6 092
Pringsewu	1 977	4 108	3 849	5 333
Mesuji	6 430	10 560	11 760	15 120
Tulang Bawang Barat	7 783	8 848	5 932	7 226
Pesisir Barat	1 261	1 423	572	805
Kota Bandar Lampung	123	723	779	2 298
Kota Metro	1 334	237	5 018	4 668
<b>Lampung</b>	<b>124 652</b>	<b>134 880</b>	<b>122 114</b>	<b>120 506</b>

Lanjutan Tabel/Continued Table 5.2.2

Kabupaten/Kota Regency/Municipality	Kembang Kol/ <i>Cauliflower</i> (kw/qui)		Kentang/ <i>Potato</i> (kw/qui)	
	2019	2020*	2019	2020*
(1)	(26)	(27)	(28)	(29)
Lampung Barat	1 239	1 905	2 969	13 055
Tanggamus	1 157	428	-	-
Lampung Selatan	-	-	-	-
Lampung Timur	2	-	-	-
Lampung Tengah	22	330	-	-
Lampung Utara	-	-	-	-
Way Kanan	-	-	-	4
Tulangbawang	-	-	-	-
Pesawaran	-	40	-	-
Pringsewu	246	-	-	-
Mesuji	-	-	-	-
Tulang Bawang Barat	-	-	-	-
Pesisir Barat	-	-	-	-
Kota Bandar Lampung	12	-	-	-
Kota Metro	310	205	-	-
<b>Lampung</b>	<b>2 988</b>	<b>2 978</b>	<b>2 969</b>	<b>13 059</b>

Lanjutan Tabel/Continued Table 5.2.2

Kabupaten/Kota Regency/Municipality	Ketimun/ Cucumber (kw/ qui)		Kubis/ Cabbage (kw/ qui)	
	2019	2020 <sup>x</sup>	2019	2020 <sup>x</sup>
(1)	(30)	(31)	(32)	(33)
Lampung Barat	11 748	14 905	69 983	71 825
Tanggamus	7 960	8 498	7 267	5 770
Lampung Selatan	25 648	21 057	-	-
Lampung Timur	6 552	10 688	-	40
Lampung Tengah	12 127	14 656	-	-
Lampung Utara	13 663	12 962	-	-
Way Kanan	1 482	1 454	-	-
Tulangbawang	4 208	6 249	-	-
Pesawaran	7 711	8 045	-	-
Pringsewu	3 475	5 889	-	-
Mesuji	-	360	-	-
Tulang Bawang Barat	6 359	6 662	-	-
Pesisir Barat	1 267	2 378	-	-
Kota Bandar Lampung	104	23	-	-
Kota M. L.	738	325	-	-
<b>Lampung</b>	<b>103 302</b>	<b>120 651</b>	<b>77 250</b>	<b>77 635</b>

Lanjutan Tabel/*Continued Table* 5.2.2

Kabupaten/Kota <i>Regency/Municipality</i>	Labu Siam/ <i>Chayote</i> ( <i>kw/ qui</i> )		Lobak/ <i>Radish</i> ( <i>kw/ qui</i> )	
	2019	2020*	2019	2020*
(1)	(34)	(35)	(36)	(37)
Lampung Barat	44 742	25 622	-	-
Tanggamus	6 091	6 596	-	2
Lampung Selatan	-	10	-	-
Lampung Timur	186	153	-	-
Lampung Tengah	307	90	-	-
Lampung Utara	-	800	-	-
Way Kanan	-	-	-	-
Tulangbawang	-	-	-	-
Pesawaran	-	-	-	-
Pringsewu	200	16	-	-
Mesuji	-	-	-	-
Tulang Bawang Barat	-	-	-	-
Pesisir Barat	-	-	-	-
Kota Bandar Lampung	-	-	-	-
Kota Metro	-	-	-	-
<b>Lampung</b>	<b>51 526</b>	<b>33 327</b>	<b>-</b>	<b>2</b>

Lanjutan Tabel/Continued Table 5.2.2

Kabupaten/Kota Regency/Municipality	Melon/Melon (kw/ qui)		Paprika/Bell Pepper (kw/ qui)	
	2019	2020*	2019	2020*
(1)	(38)	(39)	(40)	(41)
Lampung Barat	-	4	-	-
Tanggamus	-	-	-	-
Lampung Selatan	4 430	3 956	-	-
Lampung Timur	144	91	8	16
Lampung Tengah	6	38	-	-
Lampung Utara	-	400	-	-
Way Kanan	-	-	2	-
Tulangbawang	-	-	-	-
Pesawaran	-	-	-	-
Pringsewu	210	175	-	-
Mesuji	-	-	-	-
Tulang Bawang Barat	-	-	-	-
Pesisir Barat	-	94	-	-
Kota Bandar Lampung	-	-	-	-
Kota Metro	150	-	-	-
<b>Lampung</b>	<b>4 940</b>	<b>6 218</b>	<b>10</b>	<b>16</b>

Lanjutan Tabel/Continued Table 5.2.2

Kabupaten/Kota Regency/Municipality	Petsai/Sawi/ Chinese Cabbage/ mustard green (kw/ qui)		Semangka/Water Melon (kw/ qui)	
	2019	2020*	2019	2020*
(1)	(42)	(43)	(44)	(45)
Lampung Barat	47 034	54 685	-	3
Tanggamus	8 408	8 260	-	10
Lampung Selatan	19 735	11 041	15 026	10 279
Lampung Timur	3 617	795	10 312	12 198
Lampung Tengah	1 726	3 294	87 051	124 239
Lampung Utara	3 840	3 370	10 855	20 524
Way Kanan	43	132	2 748	304
Tulangbawang	259	1 244	38 109	36 522
Pesawaran	540	1 400	-	-
Pringsewu	1 584	4 390	1 970	1 178
Mesuji	-	-	-	190
Tulang Bawang Barat	-	690	7 702	31 880
Pesisir Barat	-	-	6 476	10 520
Kota Bandar Lampung	1 226	3 386	-	-
Kota Metro	3 158	4 128	3 373	2 220
<b>Lampung</b>	<b>90 950</b>	<b>105 725</b>	<b>183 622</b>	<b>250 067</b>



Lanjutan Tabel/Continued Table 5.2.2

Kabupaten/Kota Regency/Municipality	Stroberi/ Strawberry (kw/ qui)		Terung/ Eggplant (kw/ qui)	
	2019	2020*	2019	2020*
(1)	(46)	(47)	(48)	(49)
Lampung Barat	-	5	24 213	22 308
Tanggamus	-	-	10 420	9 339
Lampung Selatan	-	-	31 217	28 364
Lampung Timur	-	-	14 218	13 445
Lampung Tengah	-	-	16 050	19 174
Lampung Utara	-	-	38 877	30 701
Way Kanan	-	-	1 964	2 485
Tulangbawang	-	-	6 682	7 841
Pesawaran	-	-	8 035	7 811
Pringsewu	-	-	8 198	42 387
Mesuji	-	-	11 280	10 140
Tulang Bawang Barat	-	-	6 838	10 981
Pesisir Barat	-	-	3 538	3 516
Kota Bandar Lampung	-	-	143	682
Kota Metro	-	-	1 449	1 400
<b>Lampung</b>	<b>-</b>	<b>5</b>	<b>183 122</b>	<b>210 574</b>

Lanjutan Tabel/*Continued Table* 5.2.2

Kabupaten/Kota <i>Regency/Municipality</i>	Tomat/Tomato <i>(kw/ qui)</i>		Wortel/ Carrot <i>(kw/ qui)</i>	
	2019	2020*	2019	2020*
(1)	(50)	(51)	(52)	(53)
Lampung Barat	111 034	106 454	61 546	63 958
Tanggamus	10 850	9 540	2	-
Lampung Selatan	24 372	21 597	-	-
Lampung Timur	6 682	6 652	-	-
Lampung Tengah	5 654	7 505	-	-
Lampung Utara	5 704	2 164	-	-
Way Kanan	917	1 051	-	-
Tulangbawang	2 014	2 721	-	-
Pesawaran	5 660	3 067	-	-
Pringsewu	3 927	21 640	-	-
Mesuji	4 260	5 890	-	-
Tulang Bawang Barat	2 576	3 698	-	-
Pesisir Barat	1 441	2 377	-	-
Kota Bandar Lampung	174	613	-	-
Kota Metro	431	-	-	-
<b>Lampung</b>	<b>186 686</b>	<b>190 953</b>	<b>61 548</b>	<b>63 958</b>

Gatatan/Note: \*Angka Sementara (ASEM)/ *Preliminary Figures*

Sumber/Source: BPS, Statistik Pertanian Hortikultura SPH/BPS-Statistics Indonesia, *Agricultural Statistic for Horticulture SPH*

**Tabel**  
**Table** 5.2.3

**Luas Panen Tanaman Sayuran dan Buah–Buahan Semusim  
Menurut Jenis Tanaman di Provinsi Lampung, 2019-2020**  
**Harvested Area of Seasonal Vegetables and Fruits by Kind  
of Plant in Lampung Province, 2019-2020**

Jenis Tanaman <i>Kind of Plants</i>	Satuan <i>Unit</i>	2019	2020 <sup>x</sup>
(1)	(2)	(3)	(4)
Bawang Daun/ <i>Scallion</i>	ha/ <i>ha</i>	603	534
Bawang Merah/ <i>Shallots</i>	ha/ <i>ha</i>	471	262
Bawang Putih/ <i>Garlic</i>	ha/ <i>ha</i>	29	141
Bayam/ <i>Spinach</i>	ha/ <i>ha</i>	2 468	2 592
Blewah/ <i>Blewah</i>	ha/ <i>ha</i>	5	24
Buncis/ <i>string bean</i>	ha/ <i>ha</i>	822	657
Cabai Besar/ <i>Chili/Big chili</i>	ha/ <i>ha</i>	6 434	6 038
Cabai Rawit/ <i>Chili/Cayenne Pepper</i>	ha/ <i>ha</i>	2 010	1 904
Jamur/ <i>Mushrooms</i>	m2/ <i>m2</i>	21 823	51 436
Kacang Merah/ <i>Red Beans</i>	ha/ <i>ha</i>	136	76
Kacang Panjang/ <i>Long Beans</i>	ha/ <i>ha</i>	2 395	2 441
Kangkung/ <i>Water Spinach</i>	ha/ <i>ha</i>	2 567	2 805
Kembangkol/ <i>Cauliflower</i>	ha/ <i>ha</i>	74	68
Kentang/ <i>Potato</i>	ha/ <i>ha</i>	27	57
Ketimun/ <i>Cucumber</i>	ha/ <i>ha</i>	1 683	1 766
Kubis/ <i>Cabbage</i>	ha/ <i>ha</i>	543	415
Labu Siam/ <i>Chayote</i>	ha/ <i>ha</i>	417	261
Lobak/ <i>Radish</i>	ha/ <i>ha</i>	-	1
Melon/ <i>Melon</i>	ha/ <i>ha</i>	67	98
Paprika/ <i>Bell Pepper</i>	ha/ <i>ha</i>	5	3

Lanjutan Tabel/Continued Table 5.2.3

Jenis Tanaman <i>Kind of Plants</i>	Satuan <i>Unit</i>	2019	2020 <sup>x</sup>
(1)	(2)	(3)	(4)
Petsai/Sawi/ <i>Chinese Cabbage/mustard green</i>	ha/ ha	1 329	1 288
Semangka/ <i>Water Melon</i>	ha/ ha	1 276	1 497
Stroberi/ <i>Strawberry</i>	ha/ ha	-	1
Terung/ <i>Eggplant</i>	ha/ ha	2 270	2 506
Tomat/ <i>Tomato</i>	ha/ ha	1 775	1 732
Wortel/ <i>Carrot</i>	ha/ ha	425	327

Catatan/Note: <sup>x</sup>Angka Sementara (SE)/ Preliminary Figures

Sumber/Source: BPS, Statistik Pertanian, Hortikultura SPH/BPS-Statistics Indonesia, Agricultural Statistic for Horticulture SPH

<https://lampung.bps.go.id>

**Tabel**  
**Table** 5.2.4

**Produksi Tanaman Sayuran dan Buah–Buahan Semusim  
 Menurut Jenis Tanaman di Provinsi Lampung, 2019–2020**  
**Production of Seasonal Vegetables and Fruits by Kind of  
 Plant in Lampung Province , 2019–2020**

Jenis Tanaman <i>Kind of Plants</i>	Satuan <i>Unit</i>	2019	2020*
(1)	(2)	(3)	(4)
Bawang Daun/ <i>Scallion</i>	kw/ <i>qui</i>	32 268	35 361
Bawang Merah/ <i>Shallots</i>	kw/ <i>qui</i>	36 342	21 048
Bawang Putih/ <i>Garlic</i>	kw/ <i>qui</i>	489	8 082
Bayam/ <i>Spinach</i>	kw/ <i>qui</i>	74 892	72 251
Blewah/ <i>Blewah</i>	kw/ <i>qui</i>	15	285
Buncis/ <i>string bean</i>	kw/ <i>qui</i>	61 401	52 670
Cabai Besar/ <i>Chili/Big chili</i>	kw/ <i>qui</i>	401 010	379 768
Cabai Rawit/ <i>Chili/Cayenne Pepper</i>	kw/ <i>qui</i>	127 958	105 544
Jamur/ <i>Mushrooms</i>	kg/ kg	175 623	224 481
Kacang Merah/ <i>Red Beans</i>	kw/ <i>qui</i>	5 138	5 481
Kacang Panjang/ <i>long beans</i>	kw/ <i>qui</i>	124 652	134 880
Kangkung/ <i>water spinach</i>	kw/ <i>qui</i>	122 114	120 506
Kembangkol/ <i>Cauliflower</i>	kw/ <i>qui</i>	2 988	2 978
Kentang/ <i>Potato</i>	kw/ <i>qui</i>	2 969	13 059
Ketimun/ <i>Cucumber</i>	kw/ <i>qui</i>	103 302	120 651
Kubis/ <i>Cabbage</i>	kw/ <i>qui</i>	77 250	77 635
Labu Siam/ <i>Chayote</i>	kw/ <i>qui</i>	51 526	33 327
Lobak/ <i>Radish</i>	kw/ <i>qui</i>	-	2
Melon/ <i>Melon</i>	kw/ <i>qui</i>	4 940	6 218
Paprika/ <i>Bell Pepper</i>	kw/ <i>qui</i>	10	16

Lanjutan Tabel/Continued Table 5.2.4

Jenis Tanaman <i>Kind of Plants</i>	Satuan <i>Unit</i>	2019	2020*
(1)	(2)	(3)	(4)
Petsai/Sawi/ <i>Chinese Cabbage/mustard green</i>	kw/ <i>qui</i>	90 950	105 725
Semangka/ <i>Water Melon</i>	kw/ <i>qui</i>	183 622	250 067
Stroberi/ <i>Strawberry</i>	kw/ <i>qui</i>	-	5
Terung/ <i>Eggplant</i>	kw/ <i>qui</i>	183 122	210 574
Tomat/ <i>Tomato</i>	kw/ <i>qui</i>	186 686	190 953
Wortel/ <i>Carrot</i>	kw/ <i>qui</i>	61 548	63 958

Catatan/Note: \* Angka Sementara (ASEM) / *Preliminary Figures*

Sumber/Source: BPS, Statistik Pertanian, Hortikultura SPH/BPS-Statistics Indonesia, *Agricultural Statistic for Horticulture SPH*

<https://lampung.bps.go.id>

**Tabel**  
**Table** 5.2.5

**Luas Panen Tanaman Biofarmaka Menurut Kabupaten/  
Kota dan Jenis Tanaman di Provinsi Lampung, 2019 dan  
2020**  
*Harvested Area of Medicinal Plants by Regency/  
Municipality and Kind of Plant in Lampung Province, 2019  
and 2020*

Kabupaten/Kota Regency/Municipality	Jahe/Ginger (m <sup>2</sup> /m <sup>2</sup> )		Kapulaga/Java Cardamom (m <sup>2</sup> /m <sup>2</sup> )	
	2019	2020*	2019	2020*
(1)	(2)	(3)	(4)	(5)
Lampung Barat	278 407	169 437	146 346	37 227
Tanggamus	46 965	21 500	17 365	19 940
Lampung Selatan	9 530	13 369	-	-
Lampung Timur	140 150	99 896	4 514	6 594
Lampung Tengah	99 677	225 679	-	-
Lampung Utara	93 935	93 935	-	-
Way Kanan	13 863	112 390	1 367	1 075
Tulangbawang	60 040	25 096	190	-
Pesawaran	1 111	726	4	56
Pringsewu	101 450	76 973	650	17
Mesuji	8 177	21 399	-	1 000
Tulang Bawang Barat	28 610	55 905	1 200	200
Pesisir Barat	135 951	126 976	386	320
Kota Bandar Lampung	9 415	7 139	65	45
Kota Metro	4 135	3 120	52	10
<b>Lampung</b>	<b>1 011 576</b>	<b>1 073 384</b>	<b>172 139</b>	<b>66 484</b>

Lanjutan Tabel/Continued Table 5.2.5

Kabupaten/Kota Regency/Municipality	Keji Beling/ <i>Verbenaceae</i> (m <sup>2</sup> /m <sup>2</sup> )		Kencur/ <i>East Indian Galangal</i> (m <sup>2</sup> /m <sup>2</sup> )	
	2019	2020*	2019	2020*
(1)	(6)	(7)	(8)	(9)
Lampung Barat	55 613	10 350	197 992	127 829
Tanggamus	2 064	1 651	12 774	8 134
Lampung Selatan	-	-	7 140	7 205
Lampung Timur	1 017	1 792	107 451	148 275
Lampung Tengah	105	626	4 537 380	2 618 562
Lampung Utara	100	100	203 905	172 700
Way Kanan	51	5 335	34 682	34 149
Tulangbawang	1 307	28	32 775	27 906
Pesawaran	-	-	41	10
Pringsewu	6 200	280	41 100	49 621
Mesuji	-	300	7 058	13 569
Tulang Bawang Barat	605	45	20 640	26 820
Pesisir Barat	5 085	11 211	23 502	28 282
Kota Bandar Lampung	-	-	4 174	6 415
Kota Metro	466	127	1 320	1 687
<b>Lampung</b>	<b>75 453</b>	<b>31 828</b>	<b>5 231 934</b>	<b>3 271 164</b>



Lanjutan Tabel/Continued Table 5.2.5

Kabupaten/Kota Regency/Municipality	Kunyit/Turmeric (m <sup>2</sup> /m <sup>2</sup> )		Laos/Lengkuas/Galanga (m <sup>2</sup> /m <sup>2</sup> )	
	2019	2020*	2019	2020*
(1)	(10)	(11)	(12)	(13)
Lampung Barat	195 039	128 641	182 110	114 414
Tanggamus	11 957	8 657	36 521	13 592
Lampung Selatan	8 925	12 335	5 715	9 086
Lampung Timur	77 915	90 208	62 542	75 783
Lampung Tengah	52 215	43 180	76 449	18 543
Lampung Utara	88 340	51 400	12 315	34 235
Way Kanan	15 720	31 280	17 748	20 616
Tulangbawang	14 106	7 290	13 487	5 255
Pesawaran	95	74	83	19
Pringsewu	56 550	46 542	62 200	42 775
Mesuji	5 111	10 258	7 025	20 750
Tulang Bawang Barat	10 445	35 688	10 100	19 145
Pesisir Barat	40 304	35 297	31 274	37 713
Kota Bandar Lampung	7 905	5 836	11 757	5 129
Kota Metro	1 172	2 301	1 710	1 305
<b>Lampung</b>	<b>605 897</b>	<b>508 991</b>	<b>531 036</b>	<b>418 360</b>

Lanjutan Tabel/Continued Table 5.2.5

Kabupaten/Kota Regency/Municipality	Lempuyang/Zingiber Aromaticum (m <sup>2</sup> /m <sup>2</sup> )		Lidah Buaya/Aloevera (m <sup>2</sup> /m <sup>2</sup> )	
	2019	2020*	2019	2020*
(1)	(14)	(15)	(16)	(17)
Lampung Barat	157 194	56 984	23 920	11 900
Tanggamus	1 154	0	1 222	519
Lampung Selatan	-	000	-	-
Lampung Timur	27 599	20 544	3 947	3 867
Lampung Tengah	-	374	332	817
Lampung Utara	1 645	2 750	2 248	-
Way Kanan	8 121	6 360	840	325
Tulangbawang	2 501	1 981	510	1 080
Pesawaran	8	1	3	-
Pringsewu	12 800	12 663	1 700	472
Mesuji	1 400	4 126	408	900
Tulang Bawang Barat	500	344	516	145
Pesisir Barat	5 347	13 544	3 168	8 136
Kota Bandar Lampung	1 566	3 901	911	1 111
Kota Metro	81	60	312	115
<b>Lampung</b>	<b>218 000</b>	<b>124 846</b>	<b>40 037</b>	<b>29 387</b>

Lanjutan Tabel/Continued Table 5.2.5

Kabupaten/Kota Regency/Municipality	Mahkota Dewa/ <i>Phaleria Macrocarpa</i> (pohon/tree)		Mengkudu/Pace/ <i>Indian Mulberry</i> (pohon/tree)	
	2019	2020*	2019	2020*
(1)	(18)	(19)	(20)	(21)
Lampung Barat	33 176	15 815	24 844	6 636
Tanggamus	147	238	956	617
Lampung Selatan	-	-	-	50
Lampung Timur	2 675	2 922	3 624	4 456
Lampung Tengah	2 097	1 808	604	655
Lampung Utara	263	241	250	210
Way Kanan	2 444	5 560	46 048	46 345
Tulangbawang	182	401	1 880	1 623
Pesawaran	1	1	52	17
Pringsewu	506	2 235	1 010	1 998
Mesuji	104	100	111	200
Tulang Bawang Barat	-	720	-	580
Pesisir Barata	3 883	9 851	4 005	10 348
Kota Bandar Lampung	270	193	730	517
Kota Metro	1 262	231	1 196	55
<b>Lampung</b>	<b>57 012</b>	<b>40 346</b>	<b>85 310</b>	<b>74 307</b>

Lanjutan Tabel/Continued Table 5.2.5

Kabupaten/Kota Regency/Municipality	Sambiloto/King of Bitter (m <sup>2</sup> /m <sup>2</sup> )		Temuireng/Black Turmeric (m <sup>2</sup> /m <sup>2</sup> )	
	2019	2020*	2019	2020*
(1)	(22)	(23)	(24)	(25)
Lampung Barat	91 010	17 250	172 083	67 000
Tanggamus	862	510	1 899	959
Lampung Selatan	-	0	-	200
Lampung Timur	2 553	1 776	10 160	9 153
Lampung Tengah	78	506	1 028	1 639
Lampung Utara	-	100	10	200
Way Kanan	652	570	1 774	1 440
Tulangbawang	305	213	3 821	1 118
Pesawaran	-	1	5	5
Pringsewu	10 750	745	715	2 017
Mesuji	-	400	-	200
Tulang Bawang Barat	300	30	361	262
Pesisir Barat	3 899	10 341	6 305	7 381
Kota Bandar Lampung	122	43	1 579	3 629
Kota Metro	241	220	48	154
<b>Lampung</b>	<b>110 772</b>	<b>34 505</b>	<b>199 788</b>	<b>95 357</b>

Lanjutan Tabel/Continued Table 5.2.5

Kabupaten/Kota Regency/Municipality	Temukunci/ <i>Chinese Keys</i> (m <sup>2</sup> /m <sup>2</sup> )		Temulawak/ <i>Java Turmeric</i> (m <sup>2</sup> /m <sup>2</sup> )	
	2019	2020*	2019	2020*
(1)	(26)	(27)	(28)	(29)
Lampung Barat	161 771	62 100	171 416	66 200
Tanggamus	996	477	2 281	2 215
Lampung Selatan	-	150	-	550
Lampung Timur	3 886	1 975	25 035	18 464
Lampung Tengah	5	1 005	2 877	6 296
Lampung Utara	-	35	1 612	3 575
Way Kanan	5 669	5 119	1 927	1 900
Tulangbawang	332	750	7 004	4 602
Pesawaran	2	2	7	4
Pringsewu	710	3 686	1 596	8 166
Mesuji	-	300	2	3 400
Tulang Bawang Barat	1 300	625	1 545	640
Pesisir Barat	5 621	6 966	7 423	9 913
Kota Bandar Lampung	994	2 913	2 176	5 824
Kota Metro	75	145	77	75
<b>Lampung</b>	<b>181 941</b>	<b>87 248</b>	<b>224 978</b>	<b>131 824</b>

Lanjutan Tabel/Continued Table 5.2.5

Kabupaten/Kota Regency/Municipality	Dlingo/Dringo/ Calamus (m <sup>2</sup> /m <sup>2</sup> )	
	2019	2020 <sup>x</sup>
(1)	(30)	(31)
Lampung Barat	12 601	3 450
Tanggamus	102	359
Lampung Selatan	-	-
Lampung Timur	3 004	2 197
Lampung Tengah		202
Lampung Utara	30	100
Way Kanan	1 714	5 103
Tulangbawang	598	485
Pesawaran	2	1
Pringsewu	792	753
Mesuji	-	1 000
Tulang Bawang Barat	1 450	403
Pesisir Barat	5 913	5 996
Kota Bandar Lampung	39	25
Kota Metro	51	16
<b>Lampung</b>	<b>26 346</b>	<b>20 090</b>

Catatan/Note: <sup>x</sup>Angka Sementara (ASEM)/ Preliminary Figures

Sumber/Source: BPS, Statistik Pertanian Hortikultura SPH/BPS-Statistics Indonesia, Agricultural Statistic for Horticulture SPH

**Tabel**  
**Table** 5.2.6

**Produksi Tanaman Biofarmaka Menurut Kabupaten/Kota dan Jenis Tanaman di Provinsi Lampung, 2019 dan 2020**  
**Production of Medicinal Plants by Regency/Municipality and Kind of Plant in Lampung Province, 2019 and 2020**

Kabupaten/Kota Regency/Municipality	Jahe/ Ginger (kg/ kg)		Kapulaga/ Java Cardamom (kg/ kg)	
	2019	2020*	2019	2020*
(1)	(2)	(3)	(4)	(5)
Lampung Barat	348 392	182 543	132 602	17 550
Tanggamus	65 368	22 537	23 558	27 363
Lampung Selatan	43 475	31 274	-	-
Lampung Timur	76 221	50 849	5 368	3 249
Lampung Tengah	176 809	482 719	-	-
Lampung Utara	75 497	201 103	-	-
Way Kanan	47 627	259 002	1 128	550
Tulangbawang	41 397	61 185	40	-
Pesawaran	13 430	2 968	10	171
Pringsewu	137 725	103 704	275	5
Mesuji	13 057	32 194	-	1 000
Tulang Bawang Barat	65 553	35 063	488	89
Pesisir Barat	157 298	165 375	528	397
Kota Bandar Lampung	11 584	13 019	60	57
Kota Metro	8 706	6 974	132	17
<b>Lampung</b>	<b>1 363 150</b>	<b>1 730 505</b>	<b>164 189</b>	<b>50 448</b>

Lanjutan Tabel/Continued Table 5.2.6

Kabupaten/Kota Regency/Municipality	Keji Beling/ <i>Verbenaceae</i> (kg/ kg)		Kencur/ <i>East Indian Galangal</i> (kg/ kg)	
	2019	2020*	2019	2020*
(1)	(6)	(7)	(8)	(9)
Lampung Barat	48 380	5 200	220 643	123 542
Tanggamus	4 800	1 095	14 628	10 272
Lampung Selatan	-	-	20 083	14 904
Lampung Timur	1 799	2 156	91 225	98 187
Lampung Tengah	36	246	4 524 568	3 114 331
Lampung Utara	408	114	251 930	339 035
Way Kanan	1 777	4 360	30 681	51 698
Tulangbawang	3 988	43	70 031	40 751
Pesawaran	-	-	213	45
Pringsewu	4 253	516	35 894	90 408
Mesuji	-	300	12 555	20 847
Tulang Bawang Barat	235	23	34 836	23 059
Pesisir Barat	6 764	15 851	38 863	36 961
Kota Bandar Lampung	-	-	7 996	14 686
Kota Metro	547	124	2 689	2 935
<b>Lampung</b>	<b>72 987</b>	<b>30 038</b>	<b>5 356 835</b>	<b>3 981 661</b>



Lanjutan Tabel/Continued Table 5.2.6

Kabupaten/Kota Regency/Municipality	Kunyit/Turmeric (kg/ kg)		Laos/Lengkuas/ Galanga (kg/ kg)	
	2019	2020*	2019	2020*
(1)	(10)	(11)	(12)	(13)
Lampung Barat	244 157	136 005	225 319	112 150
Tanggamus	21 720	13 410	66 078	21 635
Lampung Selatan	19 722	28 012	40 318	20 106
Lampung Timur	81 561	88 881	95 170	73 136
Lampung Tengah	76 919	52 878	114 440	38 912
Lampung Utara	51 103	40 435	33 096	137 088
Way Kanan	40 372	41 859	28 335	21 640
Tulangbawang	41 457	21 690	39 741	31 350
Pesawaran	954	308	968	136
Pringsewu	79 312	96 802	90 095	111 443
Mesuji	5 818	15 820	12 020	31 627
Tulang Bawang Barat	27 302	22 762	28 650	11 056
Pesisir Barat	61 101	50 866	65 744	78 417
Kota Bandar Lampung	9 134	10 701	17 843	12 881
Kota Metro	1 940	4 026	2 385	2 595
<b>Lampung</b>	<b>763 742</b>	<b>627 455</b>	<b>860 202</b>	<b>704 172</b>

Lanjutan Tabel/Continued Table 5.2.6

Kabupaten/Kota Regency/Municipality	Lempuyang/Zingiber Aromaticum (kg/ kg)		Lidah Buaya/Aloevera (kg/ kg)	
	2019	2020*	2019	2020*
(1)	(14)	(15)	(16)	(17)
Lampung Barat	186 185	45 877	48 420	5 950
Tanggamus	2 734	1 932	3 809	573
Lampung Selatan	-	0	-	-
Lampung Timur	40 929	9 903	4 440	6 361
Lampung Tengah	76	472	682	659
Lampung Utara	3 874	5 756	3 225	-
Way Kanan	6 934	5 456	692	320
Tulangbawang	9 353	6 685	2 206	3 087
Pesawaran	32	1	12	-
Pringsewu	21 605	20 807	2 143	2 870
Mesuji	2 700	6 189	2 040	600
Tulang Bawang Barat	519	1 150	640	95
Pesisir Barat	8 721	18 097	5 064	10 965
Kota Bandar Lampung	3 034	11 161	3 151	4 871
Kota Metro	217	116	811	440
<b>Lampung</b>	<b>286 913</b>	<b>149 209</b>	<b>77 335</b>	<b>36 791</b>

Lanjutan Tabel/Continued Table 5.2.6

Kabupaten/Kota Regency/Municipality	Mahkota Dewa/ <i>Phaleria</i> <i>Macrocarpa</i> (kg/ kg)		Mengkuwu/Pace/ <i>Indian</i> <i>Mulberry</i> (kg/ kg)	
	2019	2020*	2019	2020*
(1)	(18)	(19)	(20)	(21)
Lampung Barat	584 112	189 780	29 034	3 120
Tanggamus	5 175	4 028	9 544	8 335
Lampung Selatan	-	-	-	150
Lampung Timur	71 340	5 792	8 024	7 302
Lampung Tengah	42 804	21 696	2 307	1 145
Lampung Utara	3 188	7 712	3 870	342
Way Kanan	152 448	73 920	31 429	47 880
Tulangbawang	2 911	18 666	8 454	13 849
Pesawaran	12	12	312	111
Pringsewu	18 216	27 170	742	11 096
Mesuji	1 248	1 200	1 665	50
Tulang Bawang Barat	-	9 149	-	258
Pesisir Barat	86 794	237 744	11 359	15 270
Kota Bandar Lampung	9 018	8 383	2 541	2 505
Kota Metro	17 568	3 912	5 212	205
<b>Lampung</b>	<b>994 826</b>	<b>661 164</b>	<b>114 493</b>	<b>111 618</b>

Lanjutan Tabel/Continued Table 5.2.6

Kabupaten/Kota Regency/Municipality	Sambiloto/ King of Bitter (kg/ kg )		Temuireng/ Black Turmeric (kg/ kg )	
	2019	2020 <sup>x</sup>	2019	2020 <sup>x</sup>
(1)	(22)	(23)	(24)	(25)
Lampung Barat	73 810	8 500	211 713	53 210
Tanggamus	2 433	0	3 933	1 777
Lampung Selatan	-	300	-	420
Lampung Timur	3 120	1 896	11 492	13 297
Lampung Tengah	-	184	1 147	1 836
Lampung Utara	-	110	22	200
Way Kanan	674	400	1 535	1 925
Tulangbawang	1 941	1 876	9 399	7 116
Pesawaran	-	8	20	24
Pringsewu	4 503	696	743	3 441
Mesuji	-	400	-	425
Tulang Bawang Barat	195	64	349	917
Pesisir Utara	4 841	11 835	11 024	13 136
Kabupaten near Lampung	223	100	2 858	5 903
Kota Metro	422	146	115	384
<b>Lampung</b>	<b>92 188</b>	<b>27 619</b>	<b>254 350</b>	<b>104 011</b>

Lanjutan Tabel/Continued Table 5.2.6

Kabupaten/Kota Regency/Municipality	Temukund/Chinese Keys (kg/ kg)		Temulawak/ Java Turmeric (kg/ kg)	
	2019	2020 <sup>x</sup>	2019	2020 <sup>x</sup>
(1)	(26)	(27)	(28)	(29)
Lampung Barat	206 308	31 100	210 227	53 100
Tanggamus	2 111	713	7 531	4 143
Lampung Selatan	-	200	-	1 705
Lampung Timur	5 776	3 544	29 626	31 025
Lampung Tengah	-	467	5 199	8 339
Lampung Utara	-	20	3 388	6 259
Way Kanan	3 428	2 872	2 211	2 578
Tulangbawang	9 027	8 682	13 225	19 191
Pesawaran	3	6	29	36
Pringsewu	498	3 745	1 846	17 904
Mesuji	-	450	4	4 381
Tulang Bawang Barat	1 383	1 812	2 631	1 702
Pesisir Barat	9 314	11 131	11 977	16 369
Kota Bandar Lampung	1 585	7 175	4 156	13 317
Kota Metro	180	370	194	237
<b>Lampung</b>	<b>239 623</b>	<b>72 390</b>	<b>292 244</b>	<b>180 286</b>

Lanjutan Tabel/Continued Table 5.2.6

Kabupaten/Kota Regency/Municipality	Dlingo/Dringo/ Calamus (kg/ kg)	
	2019	2020 <sup>x</sup>
(1)	(30)	(31)
Lampung Barat	12 451	4 000
Tanggamus	628	839
Lampung Selatan	-	-
Lampung Timur	2 695	2 695
Lampung Tengah	-	100
Lampung Utara	136	200
Way Kanan	1 005	4 710
Tulangbawang	5 021	3 792
Pesawaran	3	3
Pringsewu	639	360
Mesuji	-	1 000
Tulang Bawang Barat	1 063	946
Pesisir Barat	9 047	8 836
Kabupaten Lampung	99	57
Kota Metro	143	16
<b>Lampung</b>	<b>33 679</b>	<b>27 554</b>

Catatan/Note: <sup>x</sup>Angka Sementara (ASEM)/ Preliminary Figures

Sumber/Source: BPS, Statistik Pertanian Hortikultura SPH/BPS-Statistics Indonesia, Agricultural Statistic for Horticulture SPH

**Tabel 5.2.7 Luas Panen Tanaman Biofarmaka Menurut Jenis Tanaman di Provinsi Lampung, 2019-2020**  
**Harvested Area of Medicinal Plants by Kind of Plant in Lampung Province, 2019-2020**

Jenis Tanaman <i>Kind of Plants</i>	Satuan <i>(Unit)</i>	2019	2020*
(1)	(2)	(3)	(4)
Dlingo/Dringo/ <i>Sweet Root/Calamus</i>	m <sup>2</sup> / m <sup>2</sup>	26 346	20 090
Jahe/ <i>Ginger</i>	m <sup>2</sup> / m <sup>2</sup>	1 011 576	1 073 384
Kapulaga/ <i>Java Cardamon</i>	m <sup>2</sup> / m <sup>2</sup>	172 139	66 484
Keji Beling/Kecibeling/ <i>Strobilanthes crista</i>	m <sup>2</sup> / m <sup>2</sup>	75 453	31 828
Kencur/ <i>East Indian Galangal</i>	m <sup>2</sup> / m <sup>2</sup>	5 231 934	3 271 164
Kunyit/ <i>Turmeric</i>	m <sup>2</sup> / m <sup>2</sup>	605 897	508 991
Laos/Lengkuas/ <i>Galanga</i>	m <sup>2</sup> / m <sup>2</sup>	531 036	418 360
Lempuyang/ <i>Zingiber Aromaticum</i>	m <sup>2</sup> / m <sup>2</sup>	218 000	124 846
Lidah Buaya/ <i>Oliviera</i>	m <sup>2</sup> / m <sup>2</sup>	40 037	29 387
Mahkota Dewa/ <i>God's Crown</i>	pohon/ tree	57 012	40 346
Mengkudu/Pace/ <i>Indian Mulberry</i>	pohon/ tree	85 310	74 307
Sambiloto/ <i>Kings Bitter</i>	m <sup>2</sup> / m <sup>2</sup>	110 772	34 505
Temulawak/ <i>Black Turmeric</i>	m <sup>2</sup> / m <sup>2</sup>	199 788	95 357
Temukunci/ <i>Chinese Keys</i>	m <sup>2</sup> / m <sup>2</sup>	181 941	87 248
Temulawak/ <i>Java Turmeric</i>	m <sup>2</sup> / m <sup>2</sup>	224 978	131 824

Gatatan/Note: \*Angka Sementara (ASEM)/ Preliminary Figures

Sumber/Source: BPS, Statistik Pertanian Hortikultura SPH/BPS-Statistics Indonesia, Agricultural Statistic for Horticulture SPH

**Tabel**  
**Table 5.2.8****Produksi Tanaman Biofarmaka Menurut Jenis Tanaman di  
Provinsi Lampung, 2019-2020**  
*Production of Medicinal Plants by Kind of Plant in Lampung  
Province, 2019-2020*

Jenis Tanaman <i>Kind of Plants</i>	Satuan <i>(Unit)</i>	2019	2020 <sup>x</sup>
(1)	(2)	(3)	(4)
Dlingo/ <i>Dringo/ Calamus</i>	kg/ kg	33 679	27 554
Jahe/ <i>Ginger</i>	kg/ kg	1 363 150	1 730 505
Kapulaga/ <i>Java Cardamom</i>	kg/ kg	164 189	50 448
Keji Beling/ <i>Verbenaceae</i>	kg/ kg	72 987	30 038
Kencur/ <i>East Indian Galangal</i>	kg/ kg	5 356 835	3 981 661
Kunyit/ <i>Turmeric</i>	kg/ kg	763 742	627 455
Laos/ <i>Lengkuas/ Galanga</i>	kg/ kg	860 202	704 172
Lempuyang/ <i>Zingiber Aromaticum</i>	kg/ kg	286 913	149 209
Lidah Buaya/ <i>Aloevera</i>	kg/ kg	77 335	36 791
Mahkota Dewa/ <i>Phaleria Macrocarpa</i>	kg/ kg	994 826	661 164
Mengkudu/ <i>Pace/ Indian Mango</i>	kg/ kg	114 493	111 618
Sambiloto/ <i>King of Bitter</i>	kg/ kg	92 188	27 619
Temuireng/ <i>Blue Turmeric</i>	kg/ kg	254 350	104 011
Temulawak/ <i>Chinese Keys</i>	kg/ kg	239 623	72 390
Temulawak/ <i>Java Turmeric</i>	kg/ kg	292 244	180 286

Catatan/Note: <sup>x</sup>Angka Sementara (ASEM)/ Preliminary Figures

Sumber/Source: BPS, Statistik Pertanian Hortikultura SPH/BPS-Statistics Indonesia, Agricultural Statistic for Horticulture SPH



**Tabel**  
**Table** 5.2.9

**Luas Panen Tanaman Hias Menurut Kabupaten/Kota dan Jenis Tanaman di Provinsi Lampung, 2019 dan 2020**  
**Harvested Area of Ornamental Plants by Regency/ Municipality and Kind of Plant in Lampung Province, 2019 and 2020**

Kabupaten/Kota Regency/Municipality	Anggrek/Orchid (m <sup>2</sup> /m <sup>2</sup> )		Anthurium Bunga/ Flamingo Lily Flower (m <sup>2</sup> /m <sup>2</sup> )	
	2019	2020 <sup>x</sup>	2019	2020 <sup>x</sup>
(1)	(2)	(3)	(4)	(5)
Lampung Barat	1 144	2	1 143	-
Tanggamus	92	32	83	43
Lampung Selatan	7	-	-	-
Lampung Timur	4 725	4 046	2 478	3 433
Lampung Tengah	-	-	-	-
Lampung Utara	-	-	-	-
Way Kanan	110	50	30	-
Tulangbawang	157	78	31	2
Pesawaran	11	-	6	-
Pringsewu	-	8	-	-
Mesuji	3	5	-	-
Tulang Bawang Barat	-	-	-	-
Pesisir Barat	-	-	-	-
Kota Bandar Lampung	180	221	99	43
Kota Metro	4 346	405	2 791	350
<b>Lampung</b>	<b>11 075</b>	<b>4 867</b>	<b>6 661</b>	<b>3 871</b>

Lanjutan Tabel/Continued Table 5.2.9

Kabupaten/Kota Regency/Municipality	Anthurium Daun/ <i>Anthurium</i> (m <sup>2</sup> /m <sup>2</sup> )		Anyelir/ <i>Carnation</i> (m <sup>2</sup> /m <sup>2</sup> )	
	2019	2020*	2019	2020*
(1)	(6)	(7)	(8)	(9)
Lampung Barat	712	370	165	74
Tanggamus	109	2	46	41
Lampung Selatan	-	-	-	-
Lampung Timur	295	464	101	113
Lampung Tengah	170	-	-	-
Lampung Utara	-	-	-	-
Way Kanan	-	-	-	-
Tulangbawang	-	4	13	-
Pesawaran	-	-	3	-
Pringsewu	-	10	-	3
Mesuji	25	-	3	6
Tulang Bawang Barat	-	-	-	-
Pesisir Barat	-	-	-	-
Kota Banda Lampung	137	273	27	49
Kota Betung	325	10	1574	240
<b>Lampung</b>	<b>1 773</b>	<b>1 154</b>	<b>1 932</b>	<b>526</b>

Lanjutan Tabel/Continued Table 5.2.9

Kabupaten/Kota Regency/Municipality	Balaceng/Dieffenbacia (m <sup>2</sup> /m <sup>2</sup> )		Dracaena/Dracaena (m <sup>2</sup> /m <sup>2</sup> )	
	2019	2020*	2019	2020*
(1)	(10)	(11)	(12)	(13)
Lampung Barat	677	100	404	730
Tanggamus	5	10	-	-
Lampung Selatan	-	-	-	-
Lampung Timur	-	2	135	52
Lampung Tengah	-	-	-	-
Lampung Utara	-	-	-	-
Way Kanan	-	-	-	-
Tulangbawang	34	-	21	4
Pesawaran	-	-	-	-
Pringsewu	-	-	-	-
Mesuji	-	-	-	-
Tulang Bawang Barat	-	-	-	-
Pesisir Barat	-	-	-	-
Kota Bandar Lampung	25	140	82	112
Kota Metro	-	-	1 275	250
<b>Lampung</b>	<b>741</b>	<b>252</b>	<b>1 917</b>	<b>1 148</b>

Lanjutan Tabel/*Continued Table 5.2.9*

Kabupaten/Kota <i>Regency/Municipality</i>	Euphorbia/ <i>Euphorbia</i> (m <sup>2</sup> /m <sup>2</sup> )		Gladiol/ <i>Gladiol</i> (m <sup>2</sup> /m <sup>2</sup> )	
	2019	2020 <sup>x</sup>	2019	2020 <sup>x</sup>
(1)	(14)	(15)	(16)	(17)
Lampung Barat	713	-	423	-
Tanggamas	93	27	46	-
Lampung Selatan	-	-	-	-
Lampung Timur	343	12	125	165
Lampung Tengah	6	137	-	-
Lampung Utara	-	-	-	-
Way Kanan	-	-	-	-
Tulangbawang	7	73	15	-
Pesawaran	-	-	1	-
Pringsewu	-	-	-	-
Mesuji	-	-	-	-
Tulang Bawang Barat	-	-	-	-
Pesisir Barat	-	-	-	-
Kota Bandar Lampung	37	127	5	8
Kota Metro	993	25	2 044	260
<b>Lampung</b>	<b>2 282</b>	<b>941</b>	<b>2 659</b>	<b>433</b>

Lanjutan Tabel/Continued Table 5.2.9

Kabupaten/Kota Regency/Municipality	Hanjuang/ <i>Cordyline</i> (m <sup>2</sup> /m <sup>2</sup> )		Herbras/ <i>Gerbera</i> (m <sup>2</sup> /m <sup>2</sup> )	
	2019	2020*	2019	2020*
(1)	(18)	(19)	(20)	(21)
Lampung Barat	46	-	786	230
Tanggamus	5	14	52	-
Lampung Selatan	-	-	-	-
Lampung Timur	-	1	710	905
Lampung Tengah	-	-	-	-
Lampung Utara	-	-	-	-
Way Kanan	-	-	-	-
Tulangbawang	-	-	17	4
Pesawaran	-	-	1	-
Pringsewu	-	-	-	-
Mesuji	-	-	-	-
Tulang Bawang Barat	-	-	-	-
Pesisir Barat	-	-	-	-
Kota Bandar Lampung	220	150	30	37
Kota Metro	137	-	5 423	480
<b>Lampung</b>	<b>408</b>	<b>165</b>	<b>7 019</b>	<b>1 656</b>

Lanjutan Tabel/Continued Table 5.2.9

Kabupaten/Kota Regency/Municipality	Kamboja Jepang/ <i>Adenium</i> (m <sup>2</sup> /m <sup>2</sup> )		Keladi Hias/ <i>Caladium</i> (m <sup>2</sup> /m <sup>2</sup> )	
	2019	2020*	2019	2020*
(1)	(22)	(23)	(24)	(25)
Lampung Barat	1 096	3 100	621	100
Tanggamus	66	23	7	13
Lampung Selatan	-	-	-	-
Lampung Timur	9 903	9 902	86	71
Lampung Tengah	45	237	40	-
Lampung Utara	-	-	-	-
Way Kanan	1 000	75	-	-
Tulangbawang	20	1 650	-	-
Pesawaran	6	-	-	-
Pringsewu	-	-	-	-
Mesuji	-	14	-	-
Tulang Bawang Barat	-	-	-	-
Pesisir Barat	-	-	-	-
Kota Bandar Lampung	223	236	120	490
Kota Metro	221	215	210	10
<b>Lampung</b>	<b>11 680</b>	<b>15 452</b>	<b>1 084</b>	<b>684</b>

Lanjutan Tabel/Continued Table 5.2.9

Kabupaten/Kota Regency/Municipality	Krisan/Chrysantemum (m <sup>2</sup> /m <sup>2</sup> )		Mawar/Rose (m <sup>2</sup> /m <sup>2</sup> )	
	2019	2020 <sup>x</sup>	2019	2020 <sup>x</sup>
(1)	(26)	(27)	(28)	(29)
Lampung Barat	1 064	120	3 667	-
Tanggamus	30	33	455	25
Lampung Selatan	-	-	-	-
Lampung Timur	195	193	1 808	1 852
Lampung Tengah	-	-	210	129
Lampung Utara	-	-	-	-
Way Kanan	-	-	350	270
Tulangbawang	-	2 302	213	1 778
Pesawaran	1	-	4	-
Pringsewu	-	4	-	-
Mesuji	-	-	12	12
Tulang Bawang Barat	-	-	-	-
Pesisir Barat	-	-	-	-
Kota Bandar Lampung	90	86	153	137
Kota Metro	2 224	420	5 334	780
<b>Lampung</b>	<b>3 604</b>	<b>3 118</b>	<b>12 206</b>	<b>4 983</b>

Lanjutan Tabel/Continued Table 5.2.9

Kabupaten/Kota Regency/Municipality	Melati/ Jasmine (m <sup>2</sup> /m <sup>2</sup> )		Monstera/ Monstera (m <sup>2</sup> /m <sup>2</sup> )	
	2019	2020*	2019	2020*
(1)	(30)	(31)	(32)	(33)
Lampung Barat	799	720	135	320
Tanggamus	14	6	1	1
Lampung Selatan	-	-	-	-
Lampung Timur	1 928	1 919	2	60
Lampung Tengah	12	-	-	-
Lampung Utara	-	-	-	-
Way Kanan	0	110	-	-
Tulangbawang	148	2 292	-	-
Pesawaran	6	-	-	-
Pringsewu	-	7	-	-
Mesuji	5	20	-	-
Tulang Bawang Barat	-	-	-	-
Pesisir Barat	-	-	-	-
Kota Bandar Lampung	106	78	10	158
Kota Metro	2 510	595	340	10
<b>Lampung</b>	<b>5 538</b>	<b>5 747</b>	<b>488</b>	<b>549</b>



Lanjutan Tabel/Continued Table 5.2.9

Kabupaten/Kota Regency/Municipality	Pakis/Leather Leaf Fern (m <sup>2</sup> /m <sup>2</sup> )		Palem/Palm (pohon/tree)	
	2019	2020*	2019	2020*
(1)	(34)	(35)	(36)	(37)
Lampung Barat	39	-	596	205
Tanggamus	38	8	430	14
Lampung Selatan	-	-	-	-
Lampung Timur	36	103	807	528
Lampung Tengah	11	-	71	-
Lampung Utara	-	-	-	-
Way Kanan	-	-	600	875
Tulangbawang	51	1 674	410	1 209
Pesawaran	-	-	8	-
Pringsewu	-	3	-	5
Mesuji	-	8	-	-
Tulang Bawang Barat	-	-	-	-
Pesisir Barat	-	-	-	-
Kota Bandar Lampung	45	42	233	329
Kota Metro	242	62	197	20
<b>Lampung</b>	<b>462</b>	<b>1 900</b>	<b>3 352</b>	<b>3 185</b>

Lanjutan Tabel/Continued Table 5.2.9

Kabupaten/Kota Regency/Municipality	Pedang-Pedangan/ <i>Sansevieria</i> (m <sup>2</sup> /m <sup>2</sup> )		Philodendron/ <i>Philodendron</i> (m <sup>2</sup> /m <sup>2</sup> )	
	2019	2020*	2019	2020*
(1)	(38)	(39)	(40)	(41)
Lampung Barat	528	100	371	-
Tanggamus	119	28	43	8
Lampung Selatan	-	-	-	-
Lampung Timur	14	72	16	77
Lampung Tengah	16	-	-	-
Lampung Utara	-	-	-	-
Way Kanan	-	-	30	-
Tulangbawang	20	460	200	-
Pesawaran	-	-	-	-
Pringsewu	-	-	-	-
Mesuji	-	20	-	-
Tulang Bawang Barat	-	-	-	-
Pesisir Barat	-	-	-	-
Kota Bandar Lampung	33	180	22	138
Kota Metro	886	10	550	40
<b>Lampung</b>	<b>1 616</b>	<b>870</b>	<b>1 232</b>	<b>263</b>

Lanjutan Tabel/Continued Table 5.2.9

Kabupaten/Kota Regency/Municipality	Pisang-Pisangan/ <i>Heliconia</i> (m <sup>2</sup> /m <sup>2</sup> )		Sedap Malam/ <i>Tuberose</i> (m <sup>2</sup> /m <sup>2</sup> )	
	2019	2020*	2019	2020*
(1)	(42)	(43)	(44)	(45)
Lampung Barat	570	-	70	430
Tanggamus	28	9	7 015	15 150
Lampung Selatan	-	-	-	-
Lampung Timur	200	5	247	259
Lampung Tengah	-	-	-	-
Lampung Utara	-	-	-	-
Way Kanan	-	-	-	-
Tulangbawang	30	1 637	180	1 208
Pesawaran	3	-	5	-
Pringsewu	-	5 005	-	-
Mesuji	-	5	-	-
Tulang Bawang Barat	-	-	-	-
Pesisir Barat	-	-	-	-
Kota Bandar Lampung	87	46	58	105
Kota Metro	1 790	300	1 962	551
<b>Lampung</b>	<b>2 758</b>	<b>7 577</b>	<b>9 537</b>	<b>17 703</b>

Lanjutan Tabel/Continued Table 5.2.9

Kabupaten/Kota Regency/Municipality	Soka/Ixora (m <sup>2</sup> /m <sup>2</sup> )		Sri Rejeki/Aglaonema (m <sup>2</sup> /m <sup>2</sup> )	
	2019	2020*	2019	2020*
(1)	(46)	(47)	(48)	(49)
Lampung Barat	657	420	373	-
Tanggamus	26	-	8	16
Lampung Selatan	-	-	-	-
Lampung Timur	218	2	748	852
Lampung Tengah	-	-	-	-
Lampung Utara	-	-	-	-
Way Kanan	-	-	10	12
Tulangbawang	18	85	39	-
Pesawaran	-	-	-	-
Pringsewu	-	2	-	-
Mesuji	-	-	-	-
Tulang Bawang Barat	-	-	-	-
Pesisir Barat	-	-	-	-
Kota Bandar Lampung	115	162	133	260
Kota Metro	1 021	60	165	767
<b>Lampung</b>	<b>2 055</b>	<b>731</b>	<b>1 476</b>	<b>1 907</b>

Catatan/Note: \*Angka Sementara (ASEM)/ Preliminary Figures

Sumber/Source: BPS, Statistik Pertanian Hortikultura SPH/BPS-Statistics Indonesia, Agricultural Statistic for Horticulture SPH

**Tabel**  
**Table** 5.2.10

**Produksi Tanaman Hias Menurut Kabupaten/Kota dan Jenis Tanaman di Provinsi Lampung, 2019 dan 2020**  
**Production of Ornamental Plants by Regency/Municipality and Kind of Plant in Lampung Province, 2019 and 2020**

Kabupaten/Kota Regency/Municipality	Anggrek/ <i>Orchid</i> (tangkai/ <i>stalks</i> )		Krisan/ <i>Chrysantemum</i> (tangkai/ <i>stalks</i> )	
	2019	2020*	2019	2020*
(1)	(2)	(3)	(4)	(5)
Lampung Barat	1 806	22	1 166	120
Tanggamus	344	339	151	782
Lampung Selatan	35	-	-	-
Lampung Timur	15 687	13 925	225	228
Lampung Tengah	-	-	-	-
Lampung Utara	-	-	-	-
Way Kanan	412	50	-	-
Tulangbawang	289	664	-	5 478
Pesawaran	35	-	50	-
Pringsewu	-	66	-	64
Mesuji	20	15	-	-
Tulang Bawang Barat	-	-	-	-
Pesisir Barat	-	-	-	-
Kota Bandar Lampung	3 844	1 569	160	2 173
Kota Metro	13 280	1 868	17 523	6 830
<b>Lampung</b>	<b>35 812</b>	<b>17 944</b>	<b>19 275</b>	<b>15 675</b>

Lanjutan Tabel/Continued Table 5.2.10

Kabupaten/Kota Regency/Municipality	Mawar/Rose (tangkai/stalks)		Sedap Malam/Tuberose (tangkai/stalks)	
	2019	2020*	2019	2020*
(1)	(6)	(7)	(8)	(9)
Lampung Barat	4 007	-	100	430
Tanggamus	719	737	26 689	73 500
Lampung Selatan	-	-	-	-
Lampung Timur	8 842	6 635	662	686
Lampung Tengah	210	145	-	-
Lampung Utara	-	-	-	-
Way Kanan	376	270	-	-
Tulangbawang	1 909	5 988	330	3 591
Pesawaran	45	-	70	-
Pringsewu	-	-	-	-
Mesuji	24	12	-	-
Tulang Bawang Barat	-	-	-	-
Pesisir Barat	-	-	-	-
Kota Bandar Lampung	455	1 122	94	471
Kota Metro	18 060	6 695	8 624	5 755
<b>Lampung</b>	<b>34 711</b>	<b>23 794</b>	<b>36 569</b>	<b>84 433</b>

Lanjutan Tabel/Continued Table 5.2.10

Kabupaten/Kota Regency/Municipality	Anthurium Bunga/ <i>Flamingo</i> <i>Lily Flower</i> (tangkai/stalks)		Anthurium Daun/ <i>Anthurium</i> (pohon/tree)	
	2019	2020*	2019	2020*
(1)	(10)	(11)	(12)	(13)
Lampung Barat	1 325	-	712	370
Tanggamus	199	435	266	1 891
Lampung Selatan	-	-	-	-
Lampung Timur	11 352	9 973	1 409	2 249
Lampung Tengah	-	-	170	-
Lampung Utara	-	-	-	-
Way Kanan	-	-	-	-
Tulangbawang	61	50	-	40
Pesawaran	62	-	-	-
Pringsewu	-	-	-	40
Mesuji	-	-	70	-
Tulang Bawang Barat	-	-	-	-
Pesisir Barat	-	-	-	-
Kota Bandar Lampung	230	161	268	3 316
Kota Metro	8 688	1 055	1 300	100
<b>Lampung</b>	<b>21 932</b>	<b>11 674</b>	<b>4 195</b>	<b>8 006</b>

Lanjutan Tabel/Continued Table 5.2.10

Kabupaten/Kota Regency/Municipality	Anyelir/ <i>Carnation</i> (tangkai/ <i>stalks</i> )		Balaceng/ <i>Dieffenbacia</i> (pohon/ <i>tree</i> )	
	2019	2020*	2019	2020*
(1)	(14)	(15)	(16)	(17)
Lampung Barat	259	74	677	100
Tanggamus	229	681	10	878
Lampung Selatan	-	-	-	-
Lampung Timur	790	630	-	2
Lampung Tengah	-	-	-	-
Lampung Utara	-	-	-	-
Way Kanan	-	-	-	-
Tulangbawang	60	-	216	-
Pesawaran	30	-	-	-
Pringsewu	-	75	-	-
Mesuji	30	10	-	-
Tulang Bawang Barat	-	-	-	-
Pesisir Barat	-	-	-	-
Kota Bandar Lampung	138	272	25	3 360
Kota Metro	5 042	1 270	-	-
<b>Lampung</b>	<b>6 578</b>	<b>3 212</b>	<b>928</b>	<b>4 340</b>



Lanjutan Tabel/Continued Table 5.2.10

Kabupaten/Kota Regency/Municipality	Dracaena/ <i>Dracaena</i> (pohon/tree)		Euphorbia/ <i>Euphorbia</i> (pohon/tree)	
	2019	2020*	2019	2020*
(1)	(18)	(19)	(20)	(21)
Lampung Barat	444	730	737	-
Tanggamus	-	-	325	1 780
Lampung Selatan	-	-	-	-
Lampung Timur	135	177	819	1 282
Lampung Tengah	-	-	6	137
Lampung Utara	-	-	-	-
Way Kanan	-	-	20	-
Tulangbawang	41	20	125	263
Pesawaran	-	-	-	-
Pringsewu	-	-	-	-
Mesuji	-	-	-	-
Tulang Bawang Barat	-	-	-	-
Pesisir Barat	-	-	-	-
Kota Bandar Lampung	669	1 078	54	2 281
Kota Metro	4 500	850	7 713	75
<b>Lampung</b>	<b>5 789</b>	<b>2 755</b>	<b>9 799</b>	<b>5 818</b>

Lanjutan Tabel/Continued Table 5.2.10

Kabupaten/Kota Regency/Municipality	Gladio/ Gladiol (tangkai/stalks)		Hanjuang/ Cordyline (pohon/tree)	
	2019	2020*	2019	2020*
(1)	(22)	(23)	(24)	(25)
Lampung Barat	423	-	46	-
Tanggamus	46	-	10	341
Lampung Selatan	-	-	-	-
Lampung Timur	150	95	-	1
Lampung Tengah	-	-	-	-
Lampung Utara	-	-	-	-
Way Kanan	-	-	-	-
Tulangbawang	163	-	-	-
Pesawaran	20	-	-	-
Pringsewu	-	-	-	-
Mesuji	-	-	-	-
Tulang Bawang Barat	-	-	-	-
Pesisir Barat	-	-	-	-
Kota Bandar Lampung	12	168	520	1 120
Kota Metro	6 424	1 250	822	-
<b>Lampung</b>	<b>7 240</b>	<b>1 723</b>	<b>1 398</b>	<b>1 462</b>

Lanjutan Tabel/Continued Table 5.2.10

Kabupaten/Kota Regency/Municipality	Herbras/ Gerbera (tangkai/stalks)		Kamboja Jepang/Adenium (pohon/ tree)	
	2019	2020*	2019	2020*
(1)	(26)	(27)	(28)	(29)
Lampung Barat	954	230	1 162	3 100
Tanggamus	52	-	114	1 469
Lampung Selatan	-	-	-	-
Lampung Timur	1 455	105	37 588	38 250
Lampung Tengah	-	-	45	237
Lampung Utara	-	-	-	-
Way Kanan	-	-	100	75
Tulangbawang	612	196	1 020	2 104
Pesawaran	25	-	55	-
Pringsewu	-	-	-	-
Mesuji	-	-	-	28
Tulang Bawang Barat	-	-	-	-
Pesisir Barat	-	-	-	-
Kota Bandar Lampung	62	130	682	4 332
Kota Metro	17 754	3 165	1 118	1 090
<b>Lampung</b>	<b>20 914</b>	<b>4 776</b>	<b>41 884</b>	<b>50 685</b>

Lanjutan Tabel/Continued Table 5.2.10

Kabupaten/Kota Regency/Municipality	Keladi Hias/ <i>Caladium</i> (pohon/ tree)		Melati/ <i>Jasmine</i> (kg/ kg)	
	2019	2020*	2019	2020*
(1)	(30)	(31)	(32)	(33)
Lampung Barat	621	100	720	720
Tanggamus	10	830	103	6
Lampung Selatan	-	-	-	-
Lampung Timur	106	-	6 761	5 431
Lampung Tengah	40	-	12	-
Lampung Utara	-	-	-	-
Way Kanan	-	-	20	75
Tulangbawang	-	-	143	2 986
Pesawaran	-	-	63	-
Pringsewu	-	-	-	2
Mesuji	-	-	25	30
Tulang Bawang Barat	-	-	-	-
Pesisir Barat	-	-	-	-
Kota Bandar Lampung	130	6 470	241	789
Kota Metro	1 592	100	1 449	3 103
<b>Lampung</b>	<b>2 499</b>	<b>7 581</b>	<b>9 537</b>	<b>13 142</b>

Lanjutan Tabel/Continued Table 5.2.10

Kabupaten/Kota Regency/Municipality	Monstera/ <i>Monstera</i> (pohon/ tree)		Pakis/ Leather Leaf Fern (pohon/ tree)	
	2019	2020*	2019	2020*
(1)	(34)	(35)	(36)	(37)
Lampung Barat	155	320	39	-
Tanggamus	2	4	72	1 020
Lampung Selatan	-	-	-	-
Lampung Timur	2	1	36	104
Lampung Tengah	-	-	11	-
Lampung Utara	-	-	-	-
Way Kanan	-	-	-	-
Tulangbawang	-	-	272	1 690
Pesawaran	-	-	-	-
Pringsewu	-	-	-	33
Mesuji	-	-	-	15
Tulang Bawang Barat	-	-	-	-
Pesisir Barat	-	-	-	-
Kota Bandar Lampung	11	596	72	134
Kota Metro	950	30	1 834	320
<b>Lampung</b>	<b>1 120</b>	<b>1 066</b>	<b>2 336</b>	<b>3 316</b>

Lanjutan Tabel/Continued Table 5.2.10

Kabupaten/Kota Regency/Municipality	Palem/ Palm (pohon/ tree)		Pedang-Pedangan/ Sansevera (rumpun/ clumps)	
	2019	2020*	2019	2020*
(1)	(38)	(39)	(40)	(41)
Lampung Barat	661	205	568	100
Tanggamus	433	43	372	1 656
Lampung Selatan	-	-	-	-
Lampung Timur	1 007	85	34	82
Lampung Tengah	71	-	16	-
Lampung Utara	-	-	-	-
Way Kanan	80	875	-	-
Tulangbawang	568	1 354	120	600
Pesawaran	13	-	-	-
Pringsewu	-	7	-	-
Mesuji	-	-	-	35
Tulang Bawang Barat	-	-	-	-
Pesisir Barat	-	-	-	-
Kota Bandar Lampung	785	730	84	2 277
Kota Metro	197	80	6 178	100
<b>Lampung</b>	<b>4 435</b>	<b>4 159</b>	<b>7 372</b>	<b>4 850</b>

Lanjutan Tabel/Continued Table 5.2.10

Kabupaten/Kota Regency/Municipality	Philodendron/ <i>Philodendron</i> (pohon/ tree)		Pisang-Pisangan/ <i>Heliconia</i> (tangkai/ stalks)	
	2019	2020 <sup>x</sup>	2019	2020 <sup>x</sup>
(1)	(42)	(43)	(44)	(45)
Lampung Barat	440	-	610	-
Tanggamus	175	747	62	207
Lampung Selatan	-	-	-	-
Lampung Timur	16	146	200	1 225
Lampung Tengah	-	-	-	-
Lampung Utara	-	-	-	-
Way Kanan	30	-	50	-
Tulangbawang	1 255	-	104	2 520
Pesawaran	-	-	50	-
Pringsewu	-	-	-	6 214
Mesuji	-	-	-	5
Tulang Bawang Barat	-	-	-	-
Pesisir Barat	-	-	-	-
Kota Bandar Lampung	43	4 566	135	263
Kota Metro	5 288	350	5 485	1 220
<b>Lampung</b>	<b>7 242</b>	<b>5 809</b>	<b>6 696</b>	<b>11 654</b>

Lanjutan Tabel/Continued Table 5.2.10

Kabupaten/Kota Regency/Municipality	Soka/ <i>Ixora</i> (pohon/ tree)		Sri Rejeki/ <i>Aglaonema</i> (pohon/ tree)	
	2019	2020*	2019	2020*
(1)	(46)	(47)	(48)	(49)
Lampung Barat	687	420	373	-
Tanggamus	60	-	30	568
Lampung Selatan	-	-	-	-
Lampung Timur	218	3	1 482	1 753
Lampung Tengah	-	-	-	-
Lampung Utara	-	-	-	-
Way Kanan	-	-	10	20
Tulangbawang	-	303	740	-
Pesawaran	-	-	-	-
Pringsewu	-	20	-	-
Mesuji	-	-	-	-
Tulang Bawang Barat	-	-	-	-
Pesisir Barat	-	-	-	-
Kota Bandar Lampung	319	1 755	279	1 529
Kota Metro	6 078	300	349	4 598
<b>Lampung</b>	<b>7 384</b>	<b>2 801</b>	<b>3 263</b>	<b>8 468</b>

Catatan/Note: \* Angka Sementara (ASEM)/ Preliminary Figures

Sumber/Source: BPS, Statistik Pertanian Hortikultura SPH/BPS-Statistics Indonesia, Agricultural Statistic for Horticulture SPH



**Tabel**  
**Table** 5.2.11

**Luas Panen Tanaman Hias Menurut Jenis Tanaman di  
 Provinsi Lampung, 2019–2020**  
**Harvested Area of Ornamental Plants by Kind of Plant in  
 Lampung Province, 2019–2020**

Jenis Tanaman <i>Kind of Plants</i>	Satuan <i>(Unit)</i>	2019	2020*
(1)	(2)	(3)	(4)
Anggrek/ <i>Orchid</i>	m <sup>2</sup> / m <sup>2</sup>	11 075	4 867
Anthurium Bunga/ <i>Flamingo Lily Flower</i>	m <sup>2</sup> / m <sup>2</sup>	6 661	3 871
Anthurium Daun/ <i>Anthurium</i>	m <sup>2</sup> / m <sup>2</sup>	1 773	1 154
Anyelir/ <i>Carnation</i>	m <sup>2</sup> / m <sup>2</sup>	1 932	526
Balaceng/ <i>Dieffenbacia</i>	m <sup>2</sup> / m <sup>2</sup>	741	252
Dracaena/ <i>Dracaena</i>	m <sup>2</sup> / m <sup>2</sup>	1 917	1 148
Euphorbia/ <i>Euphorbia</i>	m <sup>2</sup> / m <sup>2</sup>	2 282	941
Gladiol/ <i>Gladiol</i>	m <sup>2</sup> / m <sup>2</sup>	2 659	433
Hanjuang/ <i>Cordyline</i>	m <sup>2</sup> / m <sup>2</sup>	408	165
Herbras/ <i>Gerbera</i>	m <sup>2</sup> / m <sup>2</sup>	7 019	1 656
Kamboja Jepang/ <i>Adiantum</i>	m <sup>2</sup> / m <sup>2</sup>	11 680	15 452
Keladi Hias/ <i>Caladium</i>	m <sup>2</sup> / m <sup>2</sup>	1 084	684
Krisan/ <i>Chrysanthemum</i>	m <sup>2</sup> / m <sup>2</sup>	3 604	3 118
Mawar/ <i>Rose</i>	m <sup>2</sup> / m <sup>2</sup>	12 206	4 983
Melati/ <i>Jasmine</i>	m <sup>2</sup> / m <sup>2</sup>	5 538	5 747
Monstera/ <i>Monstera</i>	m <sup>2</sup> / m <sup>2</sup>	488	549
Pakis/ <i>Leather Leaf Fern</i>	m <sup>2</sup> / m <sup>2</sup>	462	1 900
Palem/ <i>Palm</i>	pohon/ <i>tree</i>	3 352	3 185
Pedang-Pedangan/ <i>Sansevieria</i>	m <sup>2</sup> / m <sup>2</sup>	1 616	870
Philodendron/ <i>Philodendron</i>	m <sup>2</sup> / m <sup>2</sup>	1 232	263

Lanjutan Tabel/*Continued Table* 5.2.11

Jenis Tanaman <i>Kind of Plants</i>	Satuan <i>(Unit)</i>	2019	2020 <sup>x</sup>
(1)	(2)	(3)	(4)
Pisang-Pisangan/ <i>Heliconia</i>	m <sup>2</sup> / m <sup>2</sup>	2 758	7 577
Sedap Malam/ <i>Tuberose</i>	m <sup>2</sup> / m <sup>2</sup>	9 537	17 703
Soka/ <i>Ixora</i>	m <sup>2</sup> / m <sup>2</sup>	2 055	731
Sri Rejeki/ <i>Aglaonema</i>	m <sup>2</sup> / m <sup>2</sup>	1 476	1 907

Gatatan/Note: <sup>x</sup> Angka Sementara (ASEM)/ *Preliminary Figures*

Sumber/Source: BPS, Statistik Pertanian Hortikultura SPH/BPS-*Statistics Indonesia, Agricultural Statistic for Horticulture SPH*

<https://lampung.bps.go.id>

**Tabel**  
**Table 5.2.12**
**Produksi Tanaman Hias Menurut Jenis Tanaman di  
 Provinsi Lampung, 2019–2020**  
*Production of Ornamental Plants by Kind of Plant in  
 Lampung Province, 2019–2020*

Jenis Tanaman <i>Kind of Plants</i>	Satuan <i>(Unit)</i>	2019	2020*
(1)	(2)	(3)	(4)
Anggrek/ <i>Orchid</i>	tangkai/ <i>stalks</i>	35 812	17 944
Anthurium Bunga/ <i>Flamingo Lily Flower</i>	tangkai/ <i>stalks</i>	21 932	11 674
Anthurium Daun/ <i>Anthurium</i>	pohon/ <i>tree</i>	7 195	8 006
Anyelir/ <i>Carnation</i>	tangkai/ <i>stalks</i>	6 578	3 212
Balaceng/ <i>Dieffenbacia</i>	pohon/ <i>tree</i>	928	4 340
Dracaena/ <i>Dracaena</i>	pohon/ <i>tree</i>	5 789	2 755
Euphorbia/ <i>Euphorbia</i>	pohon/ <i>tree</i>	9 799	5 818
Gladiol/ <i>Gladiol</i>	tangkai/ <i>stalks</i>	7 240	1 723
Hanjuang/ <i>Cordyline</i>	pohon/ <i>tree</i>	1 398	1 462
Herbras/ <i>Gerbera</i>	tangkai/ <i>stalks</i>	20 914	4 776
Kamboja Jepang/ <i>Adesium</i>	pohon/ <i>tree</i>	41 884	50 685
Keladi Hias/ <i>Caladium</i>	pohon/ <i>tree</i>	2 499	7 581
Krisan/ <i>Chrysanthemum</i>	tangkai/ <i>stalks</i>	19 275	15 675
Mawar/ <i>Rose</i>	tangkai/ <i>stalks</i>	34 711	23 794
Melati/ <i>Jasmine</i>	kg/ <i>kg</i>	9 537	13 142
Monstera/ <i>Monstera</i>	pohon/ <i>tree</i>	1 120	1 066
Pakis/ <i>Leather Leaf Fern</i>	pohon/ <i>tree</i>	2 336	3 316
Palem/ <i>Palm</i>	pohon/ <i>tree</i>	4 435	4 159

Lanjutan Tabel/*Continued Table* 5.2.12

Jenis Tanaman <i>Kind of Plants</i>	Satuan <i>(Unit)</i>	2019	2020*
(1)	(2)	(3)	(4)
Pedang-Pedangan/ <i>Sansevieria</i>	rumpun/ <i>dumps</i>	7 372	4 850
Philodendron/ <i>Philodendron</i>	pohon/ <i>tree</i>	7 242	5 809
Pisang-Pisangan/ <i>Heliconia</i>	tangkai/ <i>stalks</i>	11 696	11 654
Sedap Malam/ <i>Tuberose</i>	tangkai/ <i>stalks</i>	36 569	84 433
Soka/ <i>Ixora</i>	pohon/ <i>tree</i>	7 384	2 801
Sri Rejeki/ <i>Aglaonema</i>	pohon/ <i>tree</i>	3 263	8 468

Catatan/Note: \*Angka Sementara (ASEM)/ *Preliminary Figures*

Sumber/Source: BPS, Statistik Pertanian Hortikultura SPH/BPS-Statistics Indonesia, Agricultural Statistic for Horticulture SPH

<https://lampung.bps.go.id>

**Tabel**  
**Table** 5.2.13

**Produksi Buah-buahan Menurut Kabupaten/Kota dan Jenis Tanaman di Provinsi Lampung, 2019 dan 2020**  
**Production of Fruits by Regency/Municipality and Kind of Plant in Lampung Province, 2019 and 2020**

Kabupaten/Kota Regency/Municipality	Alpukat/ Avocado (kw/ qui)		Anggur/ Grape (kw/ qui)	
	2019	2020*	2019	2020*
(1)	(2)	(3)	(4)	(5)
Lampung Barat	24 177	37 994	-	-
Tanggamus	25 117	31 857	-	-
Lampung Selatan	22 316	15 983	-	-
Lampung Timur	8 047	7 771	-	-
Lampung Tengah	17 068	13 760	-	-
Lampung Utara	16 160	16 569	-	-
Way Kanan	1 516	2 761	-	-
Tulangbawang	6 336	6 951	-	-
Pesawaran	43 899	8 656	-	-
Pringsewu	4 147	6 704	-	-
Mesuji	795	795	-	-
Tulang Bawang Barat	6 305	6 950	5	-
Pesisir Barat	8 112	2 095	-	-
Kota Bandar Lampung	3 110	6 461	-	-
Kota Metro	1 036	1 113	-	-
<b>Lampung</b>	<b>185 018</b>	<b>165 820</b>	<b>5</b>	<b>-</b>

Lanjutan Tabel/Continued Table 5.2.13

Kabupaten/Kota Regency/Municipality	Apel/ Apple (kw/ qui)		Belimbing/ Star Fruit (kw/ qui)	
	2019	2020*	2019	2020*
(1)	(6)	(7)	(8)	(9)
Lampung Barat	-	-	1 713	1 687
Tanggamus	-	-	2 689	3 018
Lampung Selatan	-	-	7 190	5 385
Lampung Timur	-	-	3 506	1 939
Lampung Tengah	-	-	1 433	870
Lampung Utara	-	-	3 985	3 899
Way Kanan	-	-	4 993	1 306
Tulangbawang	-	-	3 853	3 041
Pesawaran	-	-	987	853
Pringsewu	-	-	1 181	1 201
Mesuji	-	-	197	821
Tulang Bawang Barat	-	-	2 490	1 636
Pesisir Barat	-	-	2 514	1 822
Kota Bandar Lampung	-	-	641	697
Kota Metro	-	-	386	404
<b>Lampung</b>	-	-	<b>37 758</b>	<b>28 579</b>

Lanjutan Tabel/Continued Table 5.2.13

Kabupaten/Kota Regency/Municipality	Duku/Langsak/Kokosan/Duku (kw/qui)		Durian/Durian (kw/qui)	
	2019	2020*	2019	2020*
(1)	(10)	(11)	(12)	(13)
Lampung Barat	296	632	6 290	10 390
Tanggamus	4 673	9 928	48 655	32 840
Lampung Selatan	7 317	8 465	15 149	15 079
Lampung Timur	4 911	6 367	16 955	10 364
Lampung Tengah	1 036	1 247	15 653	10 157
Lampung Utara	25 477	17 765	15 282	9 668
Way Kanan	1 717	2 797	1 886	5 155
Tulangbawang	437	141	340	353
Pesawaran	1 294	44 883	16 710	203 858
Pringsewu	2 380	300	2 737	730
Mesuji	-	-	-	-
Tulang Bawang Barat	-	11	355	535
Pesisir Barat	5 158	2 037	7 083	1 906
Kota Bandar Lampung	83	1 497	15 055	27 332
Kota Metro	-	-	26	64
<b>Lampung</b>	<b>61 833</b>	<b>93 670</b>	<b>162 176</b>	<b>328 430</b>

Lanjutan Tabel/Continued Table 5.2.13

Kabupaten/Kota Regency/Municipality	Jambu Air/ Water Apple (kw/ qui)		Jambu Biji/ Guava (kw/ qui)	
	2019	2020*	2019	2020*
(1)	(14)	(15)	(16)	(17)
Lampung Barat	982	1 095	2 806	4 546
Tanggamus	2 500	6 688	36 340	20 112
Lampung Selatan	11 180	9 126	9 417	8 017
Lampung Timur	4 502	12 982	3 748	4 305
Lampung Tengah	6 418	6 554	1 776	1 701
Lampung Utara	6 549	12 378	2 250	2 667
Way Kanan	1 169	4 824	494	729
Tulangbawang	3 624	7 041	2 795	1 904
Pesawaran	2 899	1 155	4 155	3 066
Pringsewu	3 039	3 115	5 172	10 410
Mesuji	245	1 322	511	1 663
Tulang Bawang Barat	3 428	5 479	3 104	4 100
Pesisir Barat	2 173	2 370	1 498	1 402
Kota Bandar Lampung	533	1 087	1 302	2 363
Kota Metro	1 487	233	427	239
<b>Lampung</b>	<b>50 728</b>	<b>75 449</b>	<b>75 795</b>	<b>67 224</b>



Lanjutan Tabel/Continued Table 5.2.13

Kabupaten/Kota Regency/Municipality	Jengkol/ Jengkol (kw/ qui)		Jeruk Besar/ Pomelo (kw/ qui)	
	2019	2020*	2019	2020*
(1)	(18)	(19)	(20)	(21)
Lampung Barat	2 027	4 143	158	1 128
Tanggamus	8 678	9 268	339	246
Lampung Selatan	40 025	26 625	2 654	3 852
Lampung Timur	10 303	12 206	702	504
Lampung Tengah	18 197	10 970	856	42
Lampung Utara	18 060	31 563	76	3 933
Way Kanan	3 805	3 293	332	23
Tulangbawang	1 484	9 257	68	166
Pesawaran	6 716	2 618	306	132
Pringsewu	5 225	1 760	-	-
Mesuji	1 006	3 991	54	90
Tulang Bawang Barat	21 459	28 304	84	376
Pesisir Barat	11 673	9 363	14 500	3 980
Kota Bandar Lampung	731	1 365	27	32
Kota Metro	176	138	31	1
<b>Lampung</b>	<b>153 629</b>	<b>151 890</b>	<b>20 187</b>	<b>14 504</b>

Lanjutan Tabel/Continued Table 5.2.13

Kabupaten/Kota Regency/Municipality	Jeruk Siam/Kepron/ Orange/ Tangerine (kw/ qui)		Mangga/ Mango (kw/ qui)	
	2019	2020*	2019	2020*
(1)	(22)	(23)	(24)	(25)
Lampung Barat	4 393	6 010	3 205	3 266
Tanggamus	3 090	2 939	14 370	20 125
Lampung Selatan	64 713	65 842	20 149	21 651
Lampung Timur	49 627	47 851	18 033	13 209
Lampung Tengah	1 602	410	51 834	14 742
Lampung Utara	13 004	13 947	47 694	42 171
Way Kanan	5 732	1 138	9 673	5 360
Tulangbawang	1 573	1 882	18 894	14 876
Pesawaran	32 016	78 309	18 603	12 684
Pringsewu	-	79	17 106	3 275
Mesuji	3 216	4 615	2 965	2 561
Tulang Bawang Barat	897	1 766	16 917	22 402
Pesisir Barat	49 051	30 623	7 409	3 968
Kota Bandar Lampung	59	120	6 023	8 720
Kota Metro	96	75	2 596	1 322
<b>Lampung</b>	<b>231 073</b>	<b>229 607</b>	<b>255 471</b>	<b>190 331</b>

Lanjutan Tabel/Continued Table 5.2.13

Kabupaten/Kota Regency/Municipality	Manggis/ Mangosteen (kw/ qui)		Markisa/Konyal/ Passion fruit (kw/ qui)	
	2019	2020 <sup>x</sup>	2019	2020 <sup>x</sup>
(1)	(26)	(27)	(28)	(29)
Lampung Barat	1 344	2 325	37	24
Tanggamus	143 026	26 880	250	-
Lampung Selatan	867	921	40	18
Lampung Timur	925	406	-	-
Lampung Tengah	918	768	5	2
Lampung Utara	246	641	111	880
Way Kanan	369	216	1	-
Tulangbawang	-	-	63	40
Pesawaran	50	151	-	-
Pringsewu	546	385	51	7
Mesuji	-	-	-	-
Tulang Bawang Barat	-	-	-	-
Pesisir Barat	3 784	1 941	-	-
Kota Bandar Lampung	99	5 138	4	248
Kota Metro	-	-	-	-
<b>Lampung</b>	<b>152 491</b>	<b>39 771</b>	<b>562</b>	<b>1 219</b>

Lanjutan Tabel/Continued Table 5.2.13

Kabupaten/Kota Regency/Municipality	Melinjo/ Gnetum/Melinjo (kw/ qui)		Nangka/Cempedak/ Jackfruit (kw/ qui)	
	2019	2020*	2019	2020*
(1)	(30)	(31)	(32)	(33)
Lampung Barat	613	589	10 968	12 905
Tanggamus	23 400	33 682	12 742	7 646
Lampung Selatan	57 467	44 192	64 128	61 478
Lampung Timur	6 665	9 137	35 134	22 766
Lampung Tengah	5 412	4 072	87 057	51 349
Lampung Utara	3 055	3 364	75 092	48 359
Way Kanan	3 425	1 274	10 320	7 549
Tulangbawang	1 294	3 189	24 371	13 897
Pesawaran	5 283	23 634	3 691	2 306
Pringsewu	2 387	2 115	2 965	2 375
Mesuji	303	611	2 284	5 927
Tulang Bawang Barat	2 025	1 168	72 434	52 120
Pesisir Barat	5 245	5 361	6 847	4 893
Kota Bandar Lampung	4 775	7 997	4 943	5 371
Kota Metro	729	377	3 306	2 583
<b>Lampung</b>	<b>141 076</b>	<b>140 762</b>	<b>416 282</b>	<b>301 524</b>

Lanjutan Tabel/Continued Table 5.2.13

Kabupaten/Kota Regency/Municipality	Nenas/ Pineapple (kw/ qui)		Pepaya/ Papaya (kw/ qui)	
	2019	2020*	2019	2020*
(1)	(34)	(35)	(36)	(37)
Lampung Barat	767	1 000	29 200	47 299
Tanggamus	344	476	130 494	200 725
Lampung Selatan	1 844	1 654	83 915	83 991
Lampung Timur	23 578	9 922	699 049	350 307
Lampung Tengah	6 960 958	2 4234	9 259	5 024
Lampung Utara	890	270	8 561	12 828
Way Kanan	3	829	1 085	1 188
Tulangbawang	198	2 244	4 996	2 936
Pesawaran	697	302	3 788	522
Pringsewu	62	18	52 742	87 542
Mesuji	58	164	1 945	3 668
Tulang Bawang Barat	277	543	2 915	16 946
Pesisir Barat	281	88	22 122	22 205
Kota Bandar Lampung	15	7	4 919	19 238
Kota Metro	18	3	985	886
<b>Lampung</b>	<b>6 992 430</b>	<b>269 744</b>	<b>1 055 975</b>	<b>855 304</b>

Lanjutan Tabel/Continued Table 5.2.13

Kabupaten/Kota Regency/Municipality	Petai/ Twisted Cluster Bean (kw/ qui)		Pisang/ Banana (kw/ qui)	
	2019	2020*	2019	2020*
(1)	(38)	(39)	(40)	(41)
Lampung Barat	3 248	2 382	57 732	260 151
Tanggamus	13 419	16 618	243 482	443 750
Lampung Selatan	100 924	76 890	4 907 836	4 908 578
Lampung Timur	8 879	10 074	532 524	552 737
Lampung Tengah	9 243	2 221	974 632	66 305
Lampung Utara	11 822	35 168	103 777	81 690
Way Kanan	2 644	1 928	9 579	13 278
Tulangbawang	7 814	2 807	20 295	18 149
Pesawaran	13 213	7 949	4 991 118	1 343 975
Pringsewu	1 375	305	159 416	127 460
Mesuji	1 507	385	30 754	52 352
Tulang Bawang Barat	4 405	6 195	10 351	23 542
Pesisir Barat	4 444	4 637	38 468	24 892
Kota Bandar Lampung	1 659	3 155	13 634	22 640
Kota Metro	417	320	1 847	768
<b>Lampung</b>	<b>180 033</b>	<b>171 114</b>	<b>12 095 445</b>	<b>7 940 267</b>

Lanjutan Tabel/Continued Table 5.2.13

Kabupaten/Kota Regency/Municipality	Rambutan/Rambutan (kw/ qui)		Salak/Snakefruit (kw/ qui)	
	2019	2020 <sup>x</sup>	2019	2020 <sup>x</sup>
(1)	(42)	(43)	(44)	(45)
Lampung Barat	762	288	3 564	3 773
Tanggamus	15 871	16 062	29 261	48 725
Lampung Selatan	19 078	23 878	9 544	9 194
Lampung Timur	25 202	5 338	1 799	12 588
Lampung Tengah	17 352	2 864	454	587
Lampung Utara	36 110	29 862	218	467
Way Kanan	2 773	29 463	135	458
Tulangbawang	2 664	8 890	479	491
Pesawaran	74 740	47 128	4 429	7 510
Pringsewu	3 257	1 433	-	30
Mesuji	-	-	9	217
Tulang Bawang Barat	10 716	2 043	74	36
Pesisir Barat	1 359	522	134	104
Kota Bandar Lampung	853	1 401	1 427	3 414
Kota Metro	4 023	514	4	-
<b>Lampung</b>	<b>219 460</b>	<b>187 378</b>	<b>51 531</b>	<b>87 594</b>

Lanjutan Tabel/*Continued Table* 5.2.13

Kabupaten/Kota <i>Regency/Municipality</i>	<i>Sawo/Sapodilla/Sawo</i> <i>(kw/ qui)</i>		<i>Sirsak/Soursop</i> <i>(kw/ qui)</i>	
	2019	2020 <sup>x</sup>	2019	2020 <sup>x</sup>
(1)	(46)	(47)	(48)	(49)
Lampung Barat	22 742	27 146	387	485
Tanggamus	9 967	11 207	3 012	8 184
Lampung Selatan	25 210	17 563	6 442	5 087
Lampung Timur	20 639	11 410	1 436	5 015
Lampung Tengah	50 313	10 039	607	483
Lampung Utara	9 147	11 568	370	821
Way Kanan	5 516	2 669	149	206
Tulangbawang	13 367	13 883	739	832
Pesawaran	9 702	8 454	1 151	560
Pringsewu	8 402	5 604	1 139	8 960
Mesuji	1 642	5 169	72	170
Tulang Bawang Barat	8 791	17 418	393	797
Pesisir Barat	7 147	6 353	1 130	637
Kota Bandar Lampung	1 185	2 071	140	401
Kota Metro	946	610	283	140
<b>Lampung</b>	<b>194 748</b>	<b>179 204</b>	<b>17 450</b>	<b>32 778</b>



Lanjutan Tabel/Continued Table 5.2.13

Kabupaten/Kota Regency/Municipality	Sukun/Breadfruit (kw/qui)	
	2019	2020*
(1)	(50)	(51)
Lampung Barat	2 948	6 198
Tanggamus	5 404	12 102
Lampung Selatan	18 728	16 831
Lampung Timur	4 917	4 947
Lampung Tengah	5 162	3 094
Lampung Utara	2 880	4 509
Way Kanan	715	626
Tulangbawang	1 008	1 840
Pesawaran	12 156	5 462
Pringsewu	1 777	1 340
Mesuji	280	330
Tulang Bawang Barat	2 815	3 666
Pesisir Barat	2 166	2 119
Kota Bandar Lampung	691	1 687
Kota Metro	540	233
<b>Lampung</b>	<b>62 140</b>	<b>64 984</b>

Catatan/Note: \*Angka Sementara (ASEM)/ Preliminary Figures

Sumber/Source: BPS, Statistik Pertanian Hortikultura SPH/BPS-Statistics Indonesia, Agricultural Statistic for Horticulture SPH

**Tabel**  
**Table** 5.2.14

**Produksi Buah–Buahan dan Sayuran Tahunan Menurut  
Jenis Tanaman di Provinsi Lampung, 2019-2020**  
*Production of Annual Fruits and Vegetables by Kind of Plant  
in Lampung Province, 2019-2020*

Jenis Tanaman <i>Kind of Plants</i>	Satuan <i>(Unit)</i>	2019	2020*
(1)	(2)	(3)	(4)
Alpukat/ <i>Avocado</i>	kw/ <i>qui</i>	185 018	165 820
Anggur/ <i>Grape</i>	kw/ <i>qui</i>	5	-
Apel/ <i>Apple</i>	kw/ <i>qui</i>	-	-
Belimbing/ <i>Star Fruit</i>	kw/ <i>qui</i>	37 758	28 578
Duku/Langsat/Kokosan/ <i>Duku</i>	kw/ <i>qui</i>	61 833	93 670
Durian/ <i>Durian</i>	kw/ <i>qui</i>	162 176	328 430
Jambu Air/ <i>Water Apple</i>	kw/ <i>qui</i>	50 728	75 449
Jambu Biji/ <i>Guava</i>	kw/ <i>qui</i>	75 795	67 225
Jengkol/ <i>Jengkol</i>	kw/ <i>qui</i>	153 629	151 890
Jeruk Besar/ <i>Pomelo</i>	kw/ <i>qui</i>	20 187	14 504
Jeruk Siam/Keprok/ <i>Orange / Tangerine</i>	kw/ <i>qui</i>	231 073	229 607
Mangga/ <i>Mango</i>	kw/ <i>qui</i>	255 471	190 331
Manggis/ <i>Mangosteen</i>	kw/ <i>qui</i>	152 491	39 771
Markisa/ <i>Kiwaya/ Passion fruit</i>	kw/ <i>qui</i>	562	1 219
Melimojo/ <i>Gnetum/ Melinjo</i>	kw/ <i>qui</i>	141 076	140 762
Nangka/Cempedak/ <i>Jackfruit</i>	kw/ <i>qui</i>	416 282	301 524
Nenas/ <i>Pineapple</i>	kw/ <i>qui</i>	6 992 430	269 744
Pepaya/ <i>Papaya</i>	kw/ <i>qui</i>	1 055 975	855 304
Petai/ <i>Twisted Cluster Bean</i>	kw/ <i>qui</i>	180 033	171 114
Pisang/ <i>Banana</i>	kw/ <i>qui</i>	12 095 445	7 940 267

Lanjutan Tabel/*Continued Table 5.2.14*

Jenis Tanaman <i>Kind of Plants</i>	Satuan <i>(Unit)</i>	2019	2020*
(1)	(2)	(3)	(4)
Rambutan/ <i>Rambutan</i>	kw/ <i>qui</i>	219 460	187 378
Salak/ <i>Snakefruit</i>	kw/ <i>qui</i>	51 531	87 594
Sawo/ <i>Sapodilla/Sawo</i>	kw/ <i>qui</i>	194 748	179 204
Sirsak/ <i>Soursop</i>	kw/ <i>qui</i>	17 450	32 778
Sukun/ <i>Breadfruit</i>	kw/ <i>qui</i>	62 140	64 984

Gatatan/Note: -

Sumber/Source: BPS, Statistik Pertanian dan Hortikultura SPH/BPS-Statistics Indonesia, *Agricultural Statistic for Horticulture SPH*

**5.3 PERKEBUNAN  
ESTATE CROPS**

**Tabel 5.3.1 Luas Areal Tanaman Perkebunan Menurut Kabupaten/ Kota dan Jenis Tanaman (ha) di Provinsi Lampung, 2019 dan 2020**  
*Planted Area of Estate Crops by Regency/Municipality and Type of Crops (ha) in Lampung Province, 2019 dan 2020*

Kabupaten/Kota Regency/Municipality	Kelapa Sawit/Oil Palm		Kelapa/Coconut	
	2019	2020 <sup>x</sup>	2019	2020 <sup>x</sup>
(1)	(2)	(3)	(4)	(5)
Lampung Barat	35	35	511	511
Tanggamus	30	30	13 769	13 768
Lampung Selatan	7 150	7 150	22 224	22 275
Lampung Timur	7 511	7 512	17 861	17 892
Lampung Tengah	19 179	19 179	7 001	7 001
Lampung Utara	8 025	8 025	818	816
Way Kanan	13 772	13 772	4 090	4 090
Tulangbawang	18 922	18 922	703	703
Pesawaran	792	792	11 246	11 246
Pringsewu	1 149	1 149	3 490	3 487
Mesuji	21 831	21 831	1 248	1 258
Tulang Bawang Barat	4 019	4 057	310	304
Pesisir Barat	7 129	7 129	7 280	7 293
Kota Bandar Lampung	63	53	389	364
Kota Metro	1	1	65	65
<b>Lampung</b>	<b>109 609</b>	<b>109 638</b>	<b>91 005</b>	<b>91 073</b>

Lanjutan Tabel/Continued Table 5.3.1

Kabupaten/Kota Regency/Municipality	Karet/Rubber		Kopi/Coffee	
	2019	2020*	2019	2020*
(1)	(6)	(7)	(8)	(9)
Lampung Barat	107	107	54 101	54 106
Tanggamus	595	578	41 512	41 512
Lampung Selatan	7 625	7 615	715	715
Lampung Timur	15 358	14 378	525	525
Lampung Tengah	11 540	11 540	523	523
Lampung Utara	35 349	35 347	25 684	25 684
Way Kanan	30 986	30 986	21 956	21 956
Tulangbawang	32 427	32 427	82	82
Pesawaran	1 214	1 214	3 452	3 452
Pringsewu	963	960	1 379	1 379
Mesuji	27 513	26 839	82	34
Tulang Bawang Barat	33 179	32 461	8	6
Pesisir Barat	689	689	6 719	6 694
Kota Bandar Lampung	87	70	178	170
Kota Metro	5	4	2	2
<b>Lampung</b>	<b>197 637</b>	<b>196 185</b>	<b>156 918</b>	<b>156 840</b>

Lanjutan Tabel/Continued Table 5.3.1

Kabupaten/Kota Regency/Municipality	Kakao/Cocoa		Tebu/Sugar cane	
	2019	2020*	2019	2020*
(1)	(10)	(11)	(12)	(13)
Lampung Barat	1 608	1 698	-	-
Tanggamus	13 682	13 592	-	-
Lampung Selatan	11 400	11 400	-	-
Lampung Timur	10 978	10 978	-	-
Lampung Tengah	5 258	5 258	10 183	10 183
Lampung Utara	864	864	3 922	3 922
Way Kanan	1 429	1 429	14 455	14 455
Tulangbawang	206	206	-	-
Pesawaran	27 415	27 415	-	-
Pringsewu	4 589	4 585	-	-
Mesuji	167	88	-	-
Tulang Bawang Barat	17	14	253	253
Pesisir Barat	1 148	1 148	-	-
Kota Bandar Lampung	529	515	-	-
Kota Metro	66	66	-	-
<b>Lampung</b>	<b>79 356</b>	<b>79 256</b>	<b>28 813</b>	<b>28 813</b>

Lanjutan Tabel/Continued Table 5.3.1

Kabupaten/Kota Regency/Municipality	Teh/Tea		Tembakau/Tobacco	
	2019	2020*	2019	2020*
(1)	(14)	(15)	(16)	(17)
Lampung Barat	-	-	10	10
Tanggamus	-	-	123	60
Lampung Selatan	-	-	38	38
Lampung Timur	-	-	300	84
Lampung Tengah	-	-	23	24
Lampung Utara	-	-	7	7
Way Kanan	-	-	38	40
Tulangbawang	-	-	15	14
Pesawaran	-	-	85	85
Pringsewu	-	-	106	65
Mesuji	-	-	33	30
Tulang Bawang Barat	-	-	10	6
Pesisir Barat	-	-	14	20
Kota Bandar Lampung	-	-	7	5
Kota Metro	-	-	12	2
<b>Lampung</b>	-	-	<b>821</b>	<b>490</b>

Catatan/Note: \* Angka Sementara (ASEM)/ Preliminary Figures

Sumber/Source: Dinas Perkebunan Provinsi Lampung/ Plantation Department of Lampung Province

**Tabel**  
**Table** 5.3.2

**Produksi Perkebunan Menurut Kabupaten/Kota dan Jenis Tanaman (ton) di Provinsi Lampung, 2019 dan 2020**  
**Production of Estate by Regency/Municipality and Type of Crops (ton) in Lampung Province, 2019 and 2020**

Kabupaten/Kota Regency/Municipality	Kelapa Sawit/Oil Palm		Kelapa/Coconut	
	2019	2020 <sup>x</sup>	2019	2020 <sup>x</sup>
(1)	(2)	(3)	(4)	(5)
Lampung Barat	17	19	631	628
Tanggamus	41	44	16 195	16 195
Lampung Selatan	11 640	11 546	21 814	21 815
Lampung Timur	7 920	8 822	11 274	11 131
Lampung Tengah	43 503	37 260	6 258	6 258
Lampung Utara	4 663	4 650	417	415
Way Kanan	26 604	26 664	2 925	2 925
Tulangbawang	46 612	46 807	648	622
Pesawaran	681	681	8 350	8 350
Pringsewu	834	817	3 395	3 395
Mesuji	41 356	36 987	1 815	1 898
Tulang Bawang Barat	4 096	4 100	262	250
Pesisir Barat	15 169	15 162	7 891	7 891
Kota Bandar Lampung	150	150	528	528
Kota Metro	-	-	57	52
<b>Lampung</b>	<b>203 346</b>	<b>193 803</b>	<b>82 460</b>	<b>82 353</b>



Lanjutan Tabel/Continued Table 5.3.2

Kabupaten/Kota Regency/Municipality	Karet/Rubber		Kopi/Coffee	
	2019	2020 <sup>x</sup>	2019	2020 <sup>x</sup>
(1)	(6)	(7)	(8)	(9)
Lampung Barat	41	42	57 815	57 930
Tanggamus	278	256	34 020	35 100
Lampung Selatan	7 567	7 520	425	427
Lampung Timur	7 094	7 089	240	240
Lampung Tengah	4 918	4 919	302	298
Lampung Utara	18 992	18 985	9 821	9 700
Way Kanan	52 562	52 562	8 702	8 702
Tulangbawang	30 555	30 976	14	40
Pesawaran	1 087	1 085	1 359	1 358
Pringsewu	463	463	707	704
Mesuji	45 031	44 135	44	18
Tulang Bawang Barat	22 493	22 303	7	5
Pesisir Barat	146	154	3 415	3 384
Kota Bandar Lampung	94	91	220	220
Kota Metro	1	1	1	1
<b>Lampung</b>	<b>191 122</b>	<b>190 581</b>	<b>117 092</b>	<b>118 127</b>

Lanjutan Tabel/Continued Table 5.3.2

Kabupaten/Kota Regency/Municipality	Kakao/Cocoa		Tebu/Sugar cane	
	2019	2020 <sup>x</sup>	2019	2020 <sup>x</sup>
(1)	(10)	(11)	(12)	(13)
Lampung Barat	1 875	2 053	-	-
Tanggamus	6 664	6 674	-	-
Lampung Selatan	9 706	9 705	-	-
Lampung Timur	3 233	3 234	-	-
Lampung Tengah	3 016	3 016	65 246	65 246
Lampung Utara	265	260	16 911	16 911
Way Kanan	622	622	97 850	97 850
Tulangbawang	115	133	-	-
Pesawaran	29 426	29 426	-	-
Pringsewu	2 631	2 626	-	-
Mesuji	104	47	-	-
Tulang Bawang Barat	5	5	1 164	1 164
Pesisir Barat	635	722	-	-
Kota Bandar Lampung	515	515	-	-
Kota Metro	30	26	-	-
<b>Lampung</b>	<b>58 852</b>	<b>59 064</b>	<b>181 171</b>	<b>181 171</b>

Lanjutan Tabel/Continued Table 5.3.2

Kabupaten/Kota Regency/Municipality	Teh/Tea		Tembakau/Tobacco	
	2019	2020 <sup>x</sup>	2019	2020 <sup>x</sup>
(1)	(14)	(15)	(16)	(17)
Lampung Barat	-	-	4	7
Tanggamus	-	-	124	24
Lampung Selatan	-	-	25	27
Lampung Timur	-	-	300	84
Lampung Tengah	-	-	37	36
Lampung Utara	-	-	6	6
Way Kanan	-	-	22	23
Tulangbawang	-	-	15	14
Pesawaran	-	-	84	84
Pringsewu	-	-	66	64
Mesuji	-	-	30	30
Tulang Bawang Barat	-	-	9	5
Pesisir Barat	-	-	8	2
Kota Bandar Lampung	-	-	10	7
Kota Metro	-	-	11	2
<b>Lampung</b>	-	-	<b>751</b>	<b>415</b>

Catatan/Note: <sup>x</sup>Angka Sementara (ASEM)/ Preliminary Figures

Sumber/Source: Dinas Perkebunan Provinsi Lampung/ Plantation Department of Lampung Province

**5.4 KEHUTANAN  
FORESTRY**

**Tabel 5.4.1 Luas Kawasan Hutan dan Konservasi Perairan<sup>1</sup> Menurut Kabupaten/Kota (ha) di Provinsi Lampung, 2019**  
*Extent of Forest Area, Inland Water, Coastal, and Marine Ecosystem<sup>1</sup> by Regency/Municipality (ha) in Lampung Province, 2019*

Kabupaten/Kota <i>Regency/ Municipality</i>	Tahun SK <i>Year of Decree</i>	Luas Kawasan Hutan dan Konservasi Perairan <i>Extent of Forest Area, Inland Water, Coastal, and Marine Ecosystem</i>		
		Hutan Lindung <i>Protection Forest</i>	Suaka Alam dan Pelestarian Alam <i>Sanctuary Reserve and Nature Conservation Area</i>	Hutan Produksi Terbatas <i>Limited Production Forest</i>
(1)	(2)	(3)	(4)	(5)
Lampung Barat	SK.NO. 256/Kpts-II/2000 (23 Agustus 2000)	39 231,27	297 079,00	-
Tanggamus	SK.NO. 256/Kpts-II/2000 (23 Agustus 2000)	132 159,55	3 345,00	-
Lampung Selatan	SK.NO. 256/Kpts-II/2000 (23 Agustus 2000)	13 786,70	13 735,10	-
Lampung Timur	SK.NO. 256/Kpts-II/2000 (23 Agustus 2000)	23 780,86	125 621,30	-
Lampung Tengah	SK.NO. 256/Kpts-II/2000 (23 Agustus 2000)	28 431,72	-	-
Lampung Utara	SK.NO. 256/Kpts-II/2000 (23 Agustus 2000)	28 000,00	-	-
Way Kanan	SK.NO. 256/Kpts-II/2000 (23 Agustus 2000)	22 289,10	-	-
Tulangbawang	SK.NO. 256/Kpts-II/2000 (23 Agustus 2000)	-	-	-
Pesawaran	SK.NO. 256/Kpts-II/2000 (23 Agustus 2000)	12 586,46	21 949,31	-
Pringsewu	SK.NO. 256/Kpts-II/2000 (23 Agustus 2000)	7 557,24	-	-
Mesuji	SK.NO. 256/Kpts-II/2000 (23 Agustus 2000)	-	-	-

Lanjutan Tabel/Continued Table 5.4.1

Kabupaten/Kota Regency/ Municipality	Tahun SK Year of Decree	Luas Kawasan Hutan dan Konservasi Perairan Extent of Forest Area, Inland Water, Coastal, and Marine Ecosystem		
		Hutan Lindung Protection Forest	Suaka Alam dan Pelestarian Alam Sanctuary Reserve and Nature Conservation Area	Hutan Produksi Terbatas Limited Production Forest
(1)	(2)	(3)	(4)	(5)
Tulang Bawang Barat	SK.NO. 256/Kpts-II/2000 (23 Agustus 2000)	-	-	-
Pesisir Barat	SK.NO. 256/Kpts-II/2000 (23 Agustus 2000)	9 692,10	-	33 358,00
Kota Bandar Lampung	SK.NO. 256/Kpts-II/2000 (23 Agustus 2000)	100,00	300,00	-
Kota Metro	SK.NO. 256/Kpts-II/2000 (23 Agustus 2000)	-	-	-
<b>Lampung</b>		<b>317 615,00</b>	<b>462 029,71</b>	<b>33 358,00</b>

Catatan/Keterangan: <sup>1</sup> Berdasarkan Keputusan Menteri Lingkungan Hidup dan Kehutanan Tentang Penunjukan Kawasan Hutan dan Perairan Serta Tata Guna Hutan Kesepakatan (TGHK)/Based on Environment and Forestry Ministerial Decree on The Designation of Provincial Forest Area, Inland Water, Coastal and Marine Ecosystem and Forest Land Use by Concensus  
 Sumber/Source: Kementerian Lingkungan Hidup dan Kehutanan/Ministry of Environment and Forestry

Lanjutan Tabel/Continued Table 5.4.1

Kabupaten/Kota Regency/ Municipality	Tahun SK Year of Decree	Luas Kawasan Hutan dan Konservasi Perairan Extent of Forest Area, Inland Water, Coastal, and Marine Ecosystem		
		Hutan Produksi Tetap Permanent Production Forest	Hutan Produksi Dapat dikonversi Convertible Production Forest	Jumlah Luas Hutan dan Perairan Total Forest Area and Water Area
(1)	(2)	(6)	(7)	(8)
Lampung Barat	SK.NO. 256/Kpts- II/2000 (23 Agustus 2000)	-	-	336 310,27
Tanggamus	SK.NO. 256/Kpts- II/2000 (23 Agustus 2000)	-	-	135 504,55
Lampung Selatan	SK.NO. 256/Kpts- II/2000 (23 Agustus 2000)	-	42 346,90	69 868,70
Lampung Timur	SK.NO. 256/Kpts- II/2000 (23 Agustus 2000)	-	13 175,00	162 577,16
Lampung Tengah	SK.NO. 256/Kpts- II/2000 (23 Agustus 2000)	-	12 500,00	40 931,72
Lampung Utara	SK.NO. 256/Kpts- II/2000 (23 Agustus 2000)	-	177,71	28 177,71
Way Kanan	SK.NO. 256/Kpts- II/2000 (23 Agustus 2000)	-	67 006,47	89 295,57

Lanjutan Tabel/Continued Table 5.4.1

Kabupaten/Kota Regency/ Municipality	Tahun SK Year of Decree	Luas Kawasan Hutan dan Konservasi Perairan Extent of Forest Area, Inland Water, Coastal, and Marine Ecosystem		
		Hutan Produksi Tetap Permanent Production Forest	Hutan Produksi Dapat dikonversi Convertible Production Forest	Jumlah Luas Hutan dan Perairan Total Forest Area and Water Area
(1)	(2)	(6)	(7)	(8)
Tulangbawang	SK.NO. 256/Kpts- II/2000 (23 Agustus 2000)	-	-	-
Pesawaran	SK.NO. 256/Kpts- II/2000 (23 Agustus 2000)	-	1 955,00	36 490,77
Pringsewu	SK.NO. 256/Kpts- II/2000 (23 Agustus 2000)	-	-	7 557,24
Mesuji	SK.NO. 256/Kpts- II/2000 (23 Agustus 2000)	-	43 100,00	43 100,00
Tulang Bawang Barat	SK.NO. 256/Kpts- II/2000 (23 Agustus 2000)	-	11 470,92	11 470,92
Pesisir Barat	SK.NO. 256/Kpts- II/2000 (23 Agustus 2000)	-	-	43 050,10
Kota Bandar Lampung	SK.NO. 256/Kpts- II/2000 (23 Agustus 2000)	-	-	400,00
Kota Metro	SK.NO. 256/Kpts- II/2000 (23 Agustus 2000)	-	-	-
<b>Lampung</b>		<b>-</b>	<b>191 732,00</b>	<b>1 004 734,71</b>

Catatan/Note: <sup>1</sup> Berdasarkan Keputusan Menteri Lingkungan Hidup dan Kehutanan Tentang Penunjukan Kawasan Hutan dan Perairan Serta Tata Guna Hutan Kesepakatan (TGHK)/Based on Environment and Forestry Ministerial Decree on The Designation of Provincial Forest Area, Inland Water, Coastal and Marine Ecosystem and Forest Land Use by Concencus

Sumber/Source: Dinas Kehutanan Provinsi Lampung/Regional Office of Forestry of Lampung Province

**Tabel**  
**Table** 5.4.2

**Produksi Kayu Bulat dan Olahan Menurut Jenis Produksi,  
2015 - 2019**  
*Logs and Processed Timber Production by Type of Product,  
2015- 2019*

Tahun Year	Kayu Bulat Logs			Jumlah Total
	IUPHHK-HA Forest Concession Establishment	IUPHHK-HT Timber Establishment	Perum Perhutani State Enterprises	
(1)	(2)	(3)	(4)	(5)
2015	-	3 557	...	3 557
2016	-	-	...	-
2017	-	5 040	...	5 040
2018	-	46 293	...	46 293
2019	-	87 838	...	87 838

<https://lampung.bps.go.id>



Lanjutan Tabel/Continued Table 5.4.2

Tahun Year	Kayu Olahan Processed Timber				
	Kayu Gergajian Sawn Timber (m3)	Kayu Lapis Plywood (m3)	Bubur Kayu Pulp (Ton)	Serpih Kayu Wood Flakes (m3)	Veneer Veneers (m3)
(1)	(6)	(7)	(8)	(9)	(10)
2014	-	-	-	-	37 296
2015	-	-	-	-	22 956
2016	-	-	-	-	16 232
2017	21 024,66	-	-	-	27 970
2018	...	17 327	-	62 199	32 772

Catatan/Note: -

Sumber/Source: Kementerian Lingkungan Hidup dan Kehutanan/Ministry of Environment and Forestry

**Tabel**  
**Table** 5.4.3

**Luas Kegiatan Reboisasi<sup>1</sup> (ha) di Provinsi Lampung, 2015-2019**  
**Reforested Areas<sup>1</sup> (ha) in Lampung Province, 2015-2019**

Tahun Year	Nama Kegiatan	Lokasi	Estimasi Luas
(1)	(2)	(3)	(4)
2015	RHL KPH	UPTD KPH Batutegi	300
		UPTD kph Kota Agung Utara	300
		UPTD KPH Pesawaran	300
<b>Jumlah Tahun 2015</b>			<b>900</b>
2016	RHL KPH	UPTD KPH Batutegi	200
		UPTD KPH Kota Agung Utara	200
		UPTD KPH Pesawaran	200
		UPTD KPH Gunung Balak	13
<b>Jumlah Tahun 2016</b>			<b>613</b>
2017	RHL KPH	UPTD KPH Batutegi	50
		UPTD KPH Pematang Neba	200
		UPTD KPH Pesawaran	200
		UPTD KPH Gunung Balak	120
		UPTD KPH Batutegi	100
		UPTD KPH Batutegi	100
		UPTD KPH Kota Agung Utara	50
		UPTD KPH Pesawaran	50
		UPTD KPH Kota Agung Utara	150
		UPTD KPH Pesawaran	100
RHL Sempadan Sungai	UPTD KPH Pematang Neba	50	
	UPTD KPH Pesawaran	50	

Lanjutan Tabel/Continued Table 5.4.3

Tahun Year	Nama Kegiatan	Lokasi	Estimasi Luas
(1)	(2)	(3)	(4)
<b>Jumlah Tahun 2017</b>			<b>1 220</b>
2018	RHL DTA Irigrasi Tersier	UPTD KPH Batutegi	50
		UPTD KPH Pesawaran	50
	RHL HHBK	UPTD KPH Batutegi	100
	RHL Imbuhan	UPTD KPH Gunung Balak	25
	RHL Mangrove	UPTD KPH Gunung Balak	25
<b>Jumlah Tahun 2018</b>			<b>250</b>
2019	RHL KPH	UPTD KPH Liwa	1 500
		UPTD KPH Batutegi	4 000
		UPTD KPH Kota Agung Utara	3 000
		UPTD KPH Pematang Neba	4 000
		UPTD KPH Pesawaran	4 000
	RHL Mangrove	UPTD KPH Gunung Balak	25
	<b>Jumlah Tahun 2019</b>		
<b>Jumlah Tahun 2015 s/d 2019</b>			<b>19 508</b>

Catatan/Note: <sup>1</sup>Sumber APBN/APBN Source

Sumber/Source: Dinas Kehutanan Provinsi Lampung/Regional Office of Forestry of Lampung Province

## 5.5 PETERNAKAN LIVESTOCK

**Tabel 5.5.1** Populasi Ternak Menurut Kabupaten/Kota dan Jenis Ternak (ekor) di Provinsi Lampung, 2019 dan 2020  
*Livestock Population by Regency/Municipality and Kind of Livestock (heads) in Lampung Province, 2019 and 2020*

Kabupaten/Kota Regency/Municipality	Sapi Perah/Dairy Cattle		Sapi Potong/Beef Cattle	
	2019	2020*	2019	2020*
(1)	(2)	(3)	(4)	(5)
Lampung Barat	27	27	7 628	8 063
Tanggamus	61	61	8 668	8 730
Lampung Selatan	-	-	146 323	146 878
Lampung Timur	-	-	149 300	150 872
Lampung Tengah	855	855	363 500	370 770
Lampung Utara	-	0	31 064	32 088
Way Kanan	-	-	37 831	38 588
Tulangbawang	-	-	22 148	22 683
Pesawaran	-	-	21 255	22 530
Pringsewu	-	-	13 138	12 481
Mesuji	-	-	8 862	9 429
Tulang Bawang Barat	18	22	20 315	20 081
Pesisir Barat	-	-	9 556	9 747
Kota Bandar Lampung	13	14	1 108	1 250
Kota Metro	43	40	9 859	10 023
<b>Lampung</b>	<b>1 000</b>	<b>1 020</b>	<b>850 555</b>	<b>864 213</b>

Lanjutan Tabel/Continued Table 5.5.1

Kabupaten/Kota Regency/Municipality	Kerbau/ Buffalo		Kuda/Horse	
	2019	2020 <sup>x</sup>	2019	2020 <sup>x</sup>
(1)	(6)	(7)	(8)	(9)
Lampung Barat	371	375	-	-
Tanggamus	1 798	1 791	-	-
Lampung Selatan	1 536	1 547	18	18
Lampung Timur	2 614	2 614	1	1
Lampung Tengah	1 960	1 734	-	-
Lampung Utara	2 127	2 268	20	22
Way Kanan	999	1 018	-	-
Tulangbawang	3 066	3 903	-	-
Pesawaran	732	793	1	1
Pringsewu	1 110	1 046	39	36
Mesuji	40	51	5	5
Tulang Bawang Barat	703	717	5	5
Pesisir Barat	661	674	-	-
Kota Bandar Lampung	54	55	36	36
Kota Metro	231	228	6	6
<b>Lampung</b>	<b>20 522</b>	<b>18 814</b>	<b>131</b>	<b>130</b>

Lanjutan Tabel/Continued Table 5.5.1

Kabupaten/Kota Regency/Municipality	Kambing/Goat		Domba/Sheep		Babi/Pig	
	2019	2020*	2019	2020*	2019	2020*
(1)	(10)	(11)	(12)	(13)	(14)	(15)
Lampung Barat	80 256	81 780	6 318	6 413	-	-
Tanggamus	186 186	188 960	7 931	8 050	-	-
Lampung Selatan	361 559	361 982	16 334	15 844	8 862	8 862
Lampung Timur	165 887	166 107	7 411	7 415	10 355	10 437
Lampung Tengah	237 521	242 271	8 694	8 868	11 522	11 752
Lampung Utara	67 008	68 441	5 506	5 664	1 018	1 158
Way Kanan	52 473	52 572	1 848	1 884	7 375	7 507
Tulangbawang	92 623	96 281	520	540	2 410	2 472
Pesawaran	50 004	52 504	5 078	5 332	-	-
Pringsewu	34 889	34 042	15 500	14 720	797	753
Mesuji	41 048	42 429	464	552	1 064	1 085
Tulang Bawang Barat	67 732	70 272	761	744	1 657	1 688
Pesisir Barat	7 267	7 412	946	965	830	847
Kota Bandar Lampung	3 215	3 350	358	368	-	-
Kota Metro	10 791	11 000	2 900	2 900	97	75
<b>Lampung</b>	<b>1 459 409</b>	<b>1 480 353</b>	<b>80 573</b>	<b>80 259</b>	<b>45 987</b>	<b>46 636</b>

Catatan/Note: \* Angka Sementara (ASEM)/ Preliminary Figures

Sumber/Source: Dinas Peternakan dan Kesehatan Hewan Provinsi Lampung/Departement of Animal Husbandry and Health Services of Lampung Province

**Tabel**  
**Table** 5.5.2

**Populasi Unggas Menurut Kabupaten/Kota dan Jenis Unggas (ekor) di Provinsi Lampung, 2019 dan 2020**  
**Poultry Population by Regency/Municipality and Kind of Poultry (heads) in Lampung Province, 2019 and 2020**

Kabupaten/Kota Regency/Municipality	Ayam Kampung Native Chicken		Ayam Petelur Layer	
	2019	2020*	2019	2020*
(1)	(2)	(3)	(4)	(5)
Lampung Barat	2 255 783	2 300 900	10 440	11 120
Tanggamus	340 038	336 920	28 267	30 108
Lampung Selatan	3 102 316	3 102 316	2 722 984	2 722 984
Lampung Timur	1 833 726	1 833 726	1 258 930	1 260 930
Lampung Tengah	1 032 780	1 033 436	807 656	860 263
Lampung Utara	492 284	501 856	130 442	138 938
Way Kanan	2 462 934	2 512 284	174 500	185 500
Tulangbawang	409 628	444 184	24 770	24 770
Pesawaran	214 631	214 863	435 052	456 805
Pringsewu	372 682	361 497	732 300	710 331
Mesuji	208 180	211 451	6 003	6 394
Tulang Bawang Barat	506 526	531 852	58 263	62 058
Pesisir Barat	73 851	75 328	-	7 500
Kota Bandar Lampung	29 339	40 000	4 500	5 000
Kota Metro	114 363	116 000	1 462	1 557
<b>Lampung</b>	<b>13 438 461</b>	<b>13 637 243</b>	<b>6 395 569</b>	<b>6 484 258</b>

Lanjutan Tabel/Continued Table 5.5.2

Kabupaten/Kota Regency/Municipality	Ayam Pedaging Broiler		Itik dan Itik Manila Duck	
	2019	2020*	2019	2020*
(1)	(6)	(7)	(8)	(9)
Lampung Barat	-	-	101 003	102 184
Tanggamus	899 578	843 015	32 675	32 357
Lampung Selatan	15 827 148	15 827 148	254 100	254 100
Lampung Timur	5 898 000	5 913 200	210 851	212 312
Lampung Tengah	5 404 662	5 964 827	108 996	111 176
Lampung Utara	3 344 380	3 134 091	10 160	10 996
Way Kanan	637 200	646 000	28 630	29 202
Tulangbawang	210 633	208 542	60 257	61 285
Pesawaran	3 296 695	3 194 121	33 648	35 330
Pringsewu	1 673 915	1 171 741	150 435	154 948
Mesuji	556 040	521 077	8 173	9 720
Tulang Bawang Barat	1 859 328	1 742 417	35 481	37 255
Pesisir Barat	3 439	3 508	31 461	32 091
Kota Bandar Lampung	12 700	13 000	2 470	2 500
Kota Metro	3 204 787	3 003 276	18 715	17 930
<b>Lampung</b>	<b>43 879 705</b>	<b>41 284 963</b>	<b>1 087 055</b>	<b>1 103 386</b>

Gatatan/Note: \* Angka Sementara (ASEM)/ Preliminary Figures

Sumber/Source: Dinas Peternakan dan Kesehatan Hewan Provinsi Lampung/Departement of Animal Husbandry and Health Services of Lampung Province



**Tabel**  
**Table** 5.5.3

**Produksi Daging Ternak Menurut Kabupaten/Kota dan Jenis Ternak (kg) di Provinsi Lampung, 2019 dan 2020**  
**Meat Production by Regency/Municipality and Kind of Livestock (kg) in Lampung Province, 2019 and 2020**

Kabupaten/Kota Regency/Municipality	Sapi/Beef Cattle		Kerbau/ Buffalo	
	2019	2020 <sup>x</sup>	2019	2020 <sup>x</sup>
(1)	(2)	(3)	(4)	(5)
Lampung Barat	237 788	242 526	-	-
Tanggamus	233 953	124 309	16 800	5 670
Lampung Selatan	1 375 743	537 393	16 800	8 190
Lampung Timur	1 259 105	1 265 194	10 080	10 500
Lampung Tengah	3 960 056	3 300 361	3 150	3 780
Lampung Utara	1 336 037	1 262 376	8 400	9 450
Way Kanan	336 375	341 116	2 730	2 940
Tulangbawang	244 009	147 772	840	1 890
Pesawaran	509 677	545 966	1 890	2 100
Pringsewu	713 816	692 609	4 830	3 780
Mesuji	110 772	114 382	210	210
Tulang Bawang Barat	571 685	625 379	5 670	5 880
Pesisir Barat	231 697	233 051	13 860	14 280
Kota Bandar Lampung	2 230 338	2 237 557	13 860	14 490
Kota Metro	790 071	972 135	15 540	26 880
<b>Lampung</b>	<b>14 326 185</b>	<b>13 522 129</b>	<b>114 660</b>	<b>110 040</b>

Lanjutan Tabel/Continued Table 5.5.3

Kabupaten/Kota Regency/Municipality	Kuda/Horse		Kambing/Goat	
	2019	2020 <sup>x</sup>	2019	2020 <sup>x</sup>
(1)	(6)	(7)	(8)	(9)
Lampung Barat	-	-	30 820	34 117
Tanggamus	-	-	61 674	31 747
Lampung Selatan	-	-	278 634	76 269
Lampung Timur	-	-	326 006	329 749
Lampung Tengah	-	-	230 421	231 966
Lampung Utara	-	-	211 036	211 774
Way Kanan	-	-	250 595	253 566
Tulangbawang	-	-	44 058	12 208
Pesawaran	-	-	55 167	55 631
Pringsewu	-	-	114 798	111 364
Mesuji	-	-	115 056	118 301
Tulang Bawang Barat	-	-	176 524	176 936
Pesisir Barat	-	-	21 445	21 600
Kota Bandar Lampung	-	-	118 919	119 846
Kota Metro	-	-	122 559	135 437
<b>Lampung</b>	-	-	<b>2 157 712</b>	<b>1 920 511</b>

Lanjutan Tabel/Continued Table 5.5.3

Kabupaten/Kota Regency/Municipality	Domba/Sheep		Babi/Pig	
	2019	2020 <sup>x</sup>	2019	2020 <sup>x</sup>
(1)	(10)	(11)	(12)	(13)
Lampung Barat	-	144	-	-
Tanggamus	1 202	619	486	-
Lampung Selatan	27 152	17 142	31 271	8 865
Lampung Timur	5 409	5 499	156 659	160 788
Lampung Tengah	-	-	224 301	244 339
Lampung Utara	152	215	116 280	127 452
Way Kanan	2 592	2 682	180 157	199 345
Tulangbawang	-	-	-	-
Pesawaran	861	987	-	-
Pringsewu	16 801	16 298	18 155	18 641
Mesuji	807	843	42 808	40 015
Tulang Bawang Barat	-	-	-	-
Pesisir Barat	1 534	1 552	27 931	28 296
Kota Bandar Lampung	511	547	261 948	668
Kota Metro	6 988	10 208	30 846	30 846
<b>Lampung</b>	<b>64 009</b>	<b>56 736</b>	<b>1 090 842</b>	<b>859 255</b>

Catatan/Note: \* Angka Sementara (ASEM)/ Preliminary Figures

Sumber/Source: Dinas Peternakan dan Kesehatan Hewan Provinsi Lampung/Departement of Animal Husbandry and Health Services of Lampung Province

**Tabel**  
**Table** 5.5.4

**Produksi Daging Unggas Menurut Kabupaten/Kota dan Jenis Unggas (kg), 2019 dan 2020**  
**Poultry Meat Production by Regency/Municipality and Kind of Poultry (kg), 2019 and 2020**

Kabupaten/Kota Regency/Municipality	Ayam Kampung Native Chicken		Ayam Petelur Layer	
	2019	2020*	2019	2020*
(1)	(2)	(3)	(4)	(5)
Lampung Barat	2 154 257	2 197 344	4 475	4 767
Tanggamus	324 734	321 756	12 117	12 905
Lampung Selatan	2 962 690	2 962 690	1 167 164	1 167 164
Lampung Timur	1 751 196	1 751 797	539 620	540 478
Lampung Tengah	986 298	1 000 024	346 190	368 739
Lampung Utara	450 765	479 269	55 351	60 997
Way Kanan	2 352 085	2 399 213	74 797	79 511
Tulangbawang	145 641	...	10 617	10 617
Pesawaran	67 079	71 213	352 400	370 019
Pringsewu	4 4073	479 245	593 176	575 381
Mesuji	275 989	280 325	8 100	11 521
Tulang Bawang Barat	483 728	507 915	24 974	26 600
Pesisir Barat	70 527	71 937	...	...
Kota Bandar Lampung	28 018	38 200	1 929	2 144
Kota Metro	34 243	657 565	26 714	26 714
<b>Seluruh Provinsi</b>	<b>12 582 065</b>	<b>13 224 493</b>	<b>3 217 624</b>	<b>3 257 557</b>

Lanjutan Tabel/Continued Table 5.5.4

Kabupaten/Kota Regency/Municipality	Ayam Pedaging Broiler		Itik dan Itik Manila Duck	
	2019	2020*	2019	2020*
(1)	(6)	(7)	(8)	(9)
Lampung Barat	-	-	71 254	72 118
Tanggamus	1 013 204	949 496	24 501	24 262
Lampung Selatan	17 826 275	17 826 275	190 532	190 532
Lampung Timur	6 642 976	6 658 976	149 570	150 621
Lampung Tengah	6 087 325	5 994 566	81 728	83 363
Lampung Utara	1 499 265	3 529 958	6 550	8 245
Way Kanan	717 670	727 596	21 467	21 897
Tulangbawang	781 719	234 883	89	...
Pesawaran	1 802 974	1 805 316	23 403	24 576
Pringsewu	1 867 253	1 307 076	108 722	111 983
Mesuji	769 472	1 105 461	5 649	5 649
Tulang Bawang Barat	2 094 180	1 962 501	26 605	27 935
Pesisir Barat	3 873	3 951	21 829	22 266
Kota Bandar Lampung	277 955	281 750	1 852	1 874
Kota Metro	3 094 222	3 090 752	21 191	21 230
<b>Lampung</b>	<b>45 297 378</b>	<b>45 188 551</b>	<b>754 942</b>	<b>766 551</b>

Catatan/Note: \* Angka Sementara (ASEM)/ Preliminary Figures

Sumber/Source: Dinas Peternakan dan Kesehatan Hewan Provinsi Lampung/Departement of Animal Husbandry and Health Services of Lampung Province

**Tabel**  
**Table** 5.5.5**Produksi Telur Unggas dan Susu Sapi Menurut Kabupaten/Kota (ton) di Provinsi Lampung, 2019 dan 2020*****Production of Poultry Eggs and Cow Milk by Regency/ Municipality (ton) in Lampung Province, 2019 and 2020***

Kabupaten/Kota <i>Regency/Municipality</i>	Ayam Kampung <i>Native Chicken</i>		Ayam Petelur <i>Layer</i>	
	2019	2020*	2019	2020*
(1)	(2)	(3)	(4)	(5)
Lampung Barat	1 461	1 490	78	83
Tanggamus	220	278	211	225
Lampung Selatan	2 009	2 009	20 324	20 324
Lampung Timur	1 187	1 188	9 397	9 412
Lampung Tengah	609	682	6 028	6 421
Lampung Utara	119	325	974	1 037
Way Kanan	1 595	1 627	1 302	1 385
Tulangbawang	265	288	185	185
Pesawaran	132	139	3 247	3 410
Pringsewu	241	234	5 466	5 302
Mesuji	135	137	45	48
Tulang Bawang Barat	328	344	435	463
Pesisir Barat	48	49	-	56
Kota Bandar Lampung	19	26	34	37
Kota Metro	74	75	11	12
<b>Lampung</b>	<b>8 701</b>	<b>8 830</b>	<b>47 737</b>	<b>48 399</b>

Lanjutan Tabel/Continued Table 5.5.5

Kabupaten/Kota Regency/Municipality	Itik dan Itik Manila/ Duck and Muscovy Duck		Sapi Perah Dairy Cattle	
	2019	2020*	2019	2020*
(1)	(6)	(7)	(8)	(9)
Lampung Barat	617	624	40	40
Tanggamus	210	208	90	91
Lampung Selatan	1 630	1 630	-	-
Lampung Timur	1 294	1 303	-	-
Lampung Tengah	699	713	1 233	1 258
Lampung Utara	65	71	-	-
Way Kanan	184	187	-	-
Tulangbawang	350	356	-	-
Pesawaran	223	224	-	-
Pringsewu	937	965	-	-
Mesuji	52	62	-	-
Tulang Bawang Barat	228	239	26	32
Pesisir Barat	190	193	-	-
Kota Bandar Lampung	16	16	19	21
Kota Metro	116	111	63	59
<b>Lampung</b>	<b>6 799</b>	<b>6 902</b>	<b>1 471</b>	<b>1 500</b>

Catatan/Note: \* Angka Sementara (ASEM)/ Preliminary Figures

Sumber/Source: Dinas Peternakan dan Kesehatan Hewan Provinsi Lampung/Departement of Animal Husbandry and Health Services of Lampung Province

**5.6 PERIKANAN  
FISHERY**

**Tabel 5.6.1** **Produksi dan Nilai Produksi Perikanan Tangkap Menurut Kabupaten/Kota dan Jenis Penangkapan di Provinsi Lampung, 2019**  
*Production and Production Value of Fish Capture by Regency/Municipality and Type of Captures in Lampung Province, 2019*

Kabupaten/Kota Regency/Municipality	Perikanan Tangkap di Laut Marine Capture Fisheries		Perikanan Perairan Umum Daratan Inland Open Water Capture Fisheries	
	Volume Volume (Ton)	Nilai Value (000 Rp)	Volume Volume (Ton)	Nilai Value (000 Rp)
(1)	(2)	(3)	(4)	(5)
Lampung Barat		–	346	9 849 687
Tanggamus	2 388	882 174 610	176	4 165 542
Lampung Selatan	24 203	770 557 050	–	–
Lampung Timur	51 312	1 476 680 385	787	14 814 831
Lampung Tengah	2 945	70 074 714	687	13 865 245
Lampung Utara	–	–	–	–
Way Kanan	–	–	–	–
Tulang Bawang	21 598	592 598 164	950	25 382 825
Pesawaran	14 881	623 383 055	26	639 099
Pringsewu	–	–	–	–
Mesuji	2 521	129 924 725	1 241	49 578 236
Tulang Bawang Barat	–	–	–	–
Pesisir Barat	4 276	229 017 140	151	4 986 552
Bandar Lampung	7 229	254 789 739	–	–
Metro	–	–	–	–
<b>Lampung</b>	<b>155 552</b>	<b>5 029 199 582</b>	<b>4 363</b>	<b>123 282 017</b>



Lanjutan Tabel/Continued Table 5.6.1

Kabupaten/Kota Regency/Municipality	Perikanan Tangkap Fish Capture	
	Volume Volume (Ton)	Nilai Value (000 Rp)
(1)	(2)	(3)
Lampung Barat	—	9 849 687
Tanggamus	26 764	886 340 152
Lampung Selatan	24 203	770 557 050
Lampung Timur	52 099	1 491 495 216
Lampung Tengah	3 631	83 939 959
Lampung Utara	—	—
Way Kanan	—	—
Tulang Bawang	22 548	617 980 989
Pesawaran	14 906	624 022 154
Pringsewu	—	—
Mesuji	3 762	179 502 961
Tulang Bawang Barat	—	—
Pesisir Barat	4 427	234 003 692
Bandar Lampung	7 229	254 789 739
Metro	—	—
<b>Lampung</b>	<b>159 916</b>	<b>5 152 481 599</b>

Catatan/Note: Angka Sangat Sementara/ Very preliminary figures

Sumber/Source: Kementerian Kelautan dan Perikanan, Database Validasi Nasional Satu Data Kelautan dan Perikanan/ Ministry of Marine Affairs and Fisheries Republic of Indonesia, National Validation Database for One Data of Maritime and Fisheries

**Tabel**  
**Table** 5.6.2

**Produksi dan Nilai Produksi Perikanan Tangkap di Laut Menurut Kabupaten/Kota dan Komoditas Utama di Provinsi Lampung, 2019**  
*Production and Production Value of Marine Capture Fisheries by Regency/Municipality and Main Commodity in Lampung Province, 2019*

Kabupaten/Kota Regency/Municipality	Perikanan Tangkap di Laut Marine Capture Fisheries			
	Cakalang Skipjack Tuna		Tongkol Eastern Little Tuna	
	Volume Volume (Ton)	Nilai Value (000 Rp)	Volume Volume (Ton)	Nilai Value (000 Rp)
(1)	(2)	(3)	(4)	(5)
Lampung Barat	–	–	–	–
Tanggamus	–	–	1 423	28 087 775
Lampung Selatan	307	8 046 390	2 367	66 744 005
Lampung Timur	–	–	2 651	44 298 415
Lampung Tengah	–	–	–	–
Lampung Utara	–	–	–	–
Way Kanan	–	–	–	–
Tulang Bawang	–	–	–	–
Pesawaran	–	–	2 036	50 887 975
Pringsewu	–	–	–	–
Mesuji	–	–	–	–
Tulang Bawang Barat	–	–	–	–
Pesisir Barat	–	–	435	15 213 040
Bandar Lampung	–	–	323	9 576 270
Metro	–	–	–	–
<b>Lampung</b>	<b>307</b>	<b>8 046 390</b>	<b>9 235</b>	<b>214 807 480</b>

Lanjutan Tabel/Continued Table 5.6.2

Kabupaten/Kota Regency/Municipality	Perikanan Tangkap di Laut Marine Capture Fisheries			
	Tuna Tuna		Udang Shrimp	
	Volume Volume (Ton)	Nilai Value (000 Rp)	Volume Volume (Ton)	Nilai Value (000 Rp)
(1)	(6)	(7)	(8)	(9)
Lampung Barat	–	–	–	–
Tanggamus	–	–	–	–
Lampung Selatan	397	11 491 797	214	11 454 140
Lampung Timur	–	–	–	–
Lampung Tengah	–	–	228	6 273 120
Lampung Utara	–	–	–	–
Way Kanan	–	–	–	–
Tulang Bawang	82	2 140 762	1 265	66 717 550
Pesawaran	–	–	47	4 185 000
Pringsewu	–	–	–	–
Mesuji	–	–	141	12 663 090
Tulang Bawang Barat	–	–	–	–
Pesisir Barat	643	43 720 400	–	–
Bandar Lampung	–	–	1	94 640
Metro	–	–	–	–
<b>Lampung</b>	<b>1 122</b>	<b>57 352 959</b>	<b>1 896</b>	<b>101 387 540</b>

Lanjutan Tabel/Continued Table 5.6.2

Kabupaten/Kota Regency/Municipality	Perikanan Tangkap di Laut Marine Capture Fisheries			
	Lainnya Others		Tangkap di Laut Marine Capture	
	Volume Volume (Ton)	Nilai Value (000 Rp)	Volume Volume (Ton)	Nilai Value (000 Rp)
(1)	(10)	(11)	(12)	(13)
Lampung Barat	–	–	–	–
Tanggamus	25 164	854 086 835	26 588	882 174 610
Lampung Selatan	20 918	672 820 718	24 203	770 557 050
Lampung Timur	18 667	1 432 381 970	51 312	1 476 680 385
Lampung Tengah	716	63 801 594	2 945	70 074 714
Lampung Utara	–	–	–	–
Way Kanan	–	–	–	–
Tulang Bawang	20 250	523 739 852	21 598	592 598 164
Pesawaran	12 799	568 310 080	14 881	623 383 055
Pringsewu	–	–	–	–
Mesuji	2 380	117 261 635	2 521	129 924 725
Tulang Bawang Barat	–	–	–	–
Pesisir Barat	3 198	170 083 700	4 276	229 017 140
Bandar Lampung	6 905	245 118 829	7 229	254 789 739
Metro	–	–	–	–
<b>Lampung</b>	<b>142 993</b>	<b>4 647 605 213</b>	<b>155 552</b>	<b>5 029 199 582</b>

Catatan/Note: Angka Sangat Sementara/ Very preliminary figures

Sumber/Source: Kementerian Kelautan dan Perikanan, Database Validasi Nasional Satu Data Kelautan dan Perikanan/ Ministry of Marine Affairs and Fisheries Republic of Indonesia, National Validation Database for One Data of Maritime and Fisheries

**Tabel**  
**Table** 5.6.3

**Produksi dan Nilai Produksi Perikanan Tangkap di  
Perairan Umum Menurut Kabupaten/Kota dan Komoditas  
Utama di Provinsi Lampung, 2019**  
*Production and Production Value of Inland Open Water  
Capture Fisheries by Regency/Municipality and Main  
Commodity in Lampung Province, 2019*

Kabupaten/Kota Regency/Municipality	Perikanan Perairan Umum Daratan Inland Open Water Capture Fisheries			
	Udang Shrimp		Ikan Fish	
	Volume Volume (Ton)	Nilai Value (000 Rp)	Volume Volume (Ton)	Nilai Value (000 Rp)
(1)	(2)	(3)	(4)	(5)
Lampung Barat	–	–	346	9 849 687
Tanggamus	–	–	176	4 165 542
Lampung Selatan	–	–	–	–
Lampung Timur	1	18 750	786	14 796 081
Lampung Tengah	14	516 700	673	13 348 545
Lampung Utara	–	–	–	–
Way Kanan	–	–	–	–
Tulang Bawang	10	362 915	940	25 019 910
Pesawaran	2	72 800	24	566 299
Pringsewu	–	–	–	–
Mesut	207	16 590 165	1 024	32 044 436
Tulang Bawang Barat	–	–	–	–
Pesisir Barat	–	–	147	4 464 552
Bandar Lampung	–	–	–	–
Metro	–	–	–	–
<b>Lampung</b>	<b>234</b>	<b>17 561 330</b>	<b>4 115</b>	<b>104 255 052</b>

Lanjutan Tabel/*Continued Table 5.6.3*

Kabupaten/Kota <i>Regency/Municipality</i>	Perikanan Perairan Umum Daratan <i>Inland Open Water Capture Fisheries</i>			
	Lainnya <i>Others</i>		Tangkap di Perairan Umum <i>Inland Open Water Capture</i>	
	Volume <i>Volume</i> (Ton)	Nilai <i>Value</i> (000 Rp)	Volume <i>Volume</i> (Ton)	Nilai <i>Value</i> (000 Rp)
(1)	(6)	(7)	(8)	(9)
Lampung Barat	–	–	346	9 849 687
Tanggamus	–	–	176	4 165 542
Lampung Selatan	–	–	–	–
Lampung Timur	–	–	787	14 814 831
Lampung Tengah	–	–	687	13 865 245
Lampung Utara	–	–	–	–
Way Kanan	–	–	–	–
Tulang Bawang	–	–	950	25 382 825
Pesawaran	–	–	26	639 099
Pringsewu	–	–	–	–
Mesuji	10	943 635	1 241	49 578 236
Tulang Bawang Barat	–	–	–	–
Pesisir Barat	4	522 000	151	4 986 552
Bandar Lampung	–	–	–	–
Metro	–	–	–	–
<b>Lampung</b>	<b>14</b>	<b>1 465 635</b>	<b>4 363</b>	<b>123 282 017</b>

Gatatan/Note: Angka Sangat Sementara/ *Very preliminary figures*

Sumber/Source: Kementerian Kelautan dan Perikanan, Database Validasi Nasional Satu Data Kelautan dan Perikanan/ *Ministry of Marine Affairs and Fisheries Republic of Indonesia, National Validation Database for One Data of Maritime and Fisheries*

**Tabel**  
**Table** 5.6.4

**Produksi dan Nilai Produksi Perikanan Tangkap di  
Perairan Umum Menurut Kabupaten/Kota dan Lokasi di  
Provinsi Lampung, 2019**  
*Production and Production Value of Inland Open Water  
Capture Fisheries by Regency/Municipality and Location in  
Lampung Province, 2019*

Kabupaten/Kota Regency/Municipality	Waduk Reservoir		Sungai River	
	Volume Volume (Ton)	Nilai Value (000 Rp)	Volume Volume (Ton)	Nilai Value (000 Rp)
(1)	(2)	(3)	(4)	(5)
Lampung Barat	12	3 251 15	70	2 014 570
Tanggamus	176	1 554 2	–	–
Lampung Selatan	–	–	–	–
Lampung Timur	30	597 350	531	9 666 934
Lampung Tengah	–	–	659	13 316 746
Lampung Utara	–	–	–	–
Way Kanan	–	–	–	–
Tulang Bawang	–	–	768	20 518 455
Pesawaran	–	–	–	–
Pringsewu	–	–	–	–
Mesuji	–	–	664	24 870 763
Tulang Bawang Barat	–	–	–	–
Pesisir Selatan	–	–	151	4 986 552
Bandar Lampung	–	–	–	–
Metro	–	–	–	–
<b>Lampung</b>	<b>219</b>	<b>5 108 207</b>	<b>2 844</b>	<b>75 374 020</b>

Lanjutan Tabel/Continued Table 5.6.4

Kabupaten/Kota Regency/Municipality	Danau Lake		Rawa Swamp	
	Volume Volume (Ton)	Nilai Value (000 Rp)	Volume Volume (Ton)	Nilai Value (000 Rp)
(1)	(6)	(7)	(8)	(9)
Lampung Barat	203	5 935 732	29	727 595
Tanggamus	–	–	–	–
Lampung Selatan	–	–	–	–
Lampung Timur	–	–	226	4 550 547
Lampung Tengah	–	–	–	–
Lampung Utara	–	–	–	–
Way Kanan	–	–	–	–
Tulang Bawang	–	–	182	4 864 370
Pesawaran	–	–	–	–
Pringsewu	–	–	–	–
Mesuji	–	–	577	24 707 473
Tulang Bawang Barat	–	–	–	–
Pesisir Barat	–	–	–	–
Bandar Lampung	–	–	–	–
Metro	–	–	–	–
<b>Lampung</b>	<b>203</b>	<b>5 935 732</b>	<b>1 014</b>	<b>34 849 985</b>



Lanjutan Tabel/Continued Table 5.6.4

Kabupaten/Kota Regency/Municipality	Genangan Air Puddle	
	Volume Volume (Ton)	Nilai Value (000 Rp)
(1)	(10)	(11)
Lampung Barat	31	826 475
Tanggamus	–	–
Lampung Selatan	–	–
Lampung Timur	–	–
Lampung Tengah	27	548 499
Lampung Utara	–	–
Way Kanan	–	–
Tulang Bawang	–	–
Pesawaran	26	639 099
Pringsewu	–	–
Mesuji	–	–
Tulang Bawang Barat	–	–
Pesisir Barat	–	–
Banda Lampung	–	–
Metrol	–	–
<b>Lampung</b>	<b>84</b>	<b>2 014 073</b>

Catatan/Note: Angka Sangat Sementara/ Very preliminary figures

Sumber/Source: Kementerian Kelautan dan Perikanan, Database Validasi Nasional Satu Data Kelautan dan Perikanan/ Ministry of Marine Affairs and Fisheries Republic of Indonesia, National Validation Database for One Data of Maritime and Fisheries

**Tabel**  
**Table** 5.6.5

**Produksi Perikanan Budidaya Menurut Kabupaten/Kota dan Jenis Kegiatan di Provinsi Lampung, 2019**  
**Production of Aquaculture by Regency/Municipality and Type of Activity in Lampung Province, 2019**

Kabupaten/Kota Regency/Municipality	Pembesaran (ton) Aquaculture (ton)	Pembenihan (1000 Ekor) Hatchery (1000 Head)	Ikan Hias (1000 Ekor) Ornament Fish (1000 Head)
(1)	(2)	(3)	(4)
Lampung Barat	9 046	56 500	–
Tanggamus	4 982	24 910	–
Lampung Selatan	29 620	5 060 100	1 026
Lampung Timur	16 308	930 720	19
Lampung Tengah	39 879	241 092	1 710
Lampung Utara	6 135	2 380	39
Way Kanan	61	–	–
Tulang Bawang	37 230	3 430	–
Pesawaran	7 055	1 725	57
Pringsewu	5 933	–	–
Mesuji	3 310	25 630	102
Tulang Bawang Barat	7 333	–	612
Pesisir Barat	9 115	–	–
Bandar Lampung	1 611	113 070	2 378
Metro	1 938	50 871	137
<b>Lampung</b>	<b>181 129</b>	<b>18 923 618</b>	<b>6 079</b>

Catatan/Note: Angka Sangat Sementara/ Very preliminary figures

Sumber/Source: Kementerian Kelautan dan Perikanan, Database Validasi Nasional Satu Data Kelautan dan Perikanan/ Ministry of Marine Affairs and Fisheries Republic of Indonesia, National Validation Database for One Data of Maritime and Fisheries

**Tabel**  
**Table** 5.6.6

**Produksi dan Nilai Produksi Perikanan Budidaya Menurut Kabupaten/Kota dan Jenis Budidaya di Provinsi Lampung, 2019**

**Production and Production Value of Aquaculture by Regency/Municipality and Type of Culture in Lampung Province, 2019**

Kabupaten/Kota Regency/Municipality	Jaring Apung Laut Marine Floating Net		Jaring Apung Tawar Freshwater Floating Net	
	Volume Volume (Ton)	Nilai Value (000 Rp)	Volume Volume (Ton)	Nilai Value (000 Rp)
(1)	(2)	(3)	(4)	(5)
Lampung Barat	–	–	4 834	120 847 500
Tanggamus	–	–	–	–
Lampung Selatan	29	2 297 975	–	–
Lampung Timur	–	–	120	2 375 264
Lampung Tengah	–	–	212	4 637 897
Lampung Utara	–	–	3 654	109 620 000
Way Kanan	–	–	–	–
Tulang Bawang	–	–	–	–
Pesawaran	264	31 957 355	–	–
Pringsewu	–	–	–	–
Mesuji	–	–	210	5 616 612
Tulang Bawang Barat	–	–	–	–
Pesisir Barat	–	–	–	–
Bondowoso	36	1 964 250	–	–
Metro	–	–	–	–
<b>Lampung</b>	<b>328</b>	<b>36 319 580</b>	<b>9 029</b>	<b>243 097 273</b>

Lanjutan Tabel/*Continued Table* 5.6.6

Kabupaten/Kota <i>Regency/Municipality</i>	Jaring Tancap Tawar <i>Freshwater Pen Culture</i>		Karamba <i>Cage</i>	
	Volume <i>Volume</i> (Ton)	Nilai <i>Value</i> (000 Rp)	Volume <i>Volume</i> (Ton)	Nilai <i>Value</i> (000 Rp)
(1)	(6)	(7)	(8)	(9)
Lampung Barat	–	–	–	–
Tanggamus	–	–	–	–
Lampung Selatan	–	–	–	–
Lampung Timur	–	–	71	1 560 528
Lampung Tengah	–	–	507	10 752 129
Lampung Utara	–	–	3	60 531
Way Kanan	–	–	–	–
Tulang Bawang	–	–	405	12 146 460
Pesawaran	–	–	–	–
Pringsewu	–	–	–	–
Mesuji	97	2 622 940	128	3 522 358
Tulang Bawang Barat	–	–	4 102	81 223 399
Pesisir Barat	–	–	–	–
Bawang Lampung	–	–	–	–
Metro	–	–	–	–
<b>Lampung</b>	<b>97</b>	<b>2 622 940</b>	<b>5 215</b>	<b>109 265 405</b>

Lanjutan Tabel/Continued Table 5.6.6

Kabupaten/Kota Regency/Municipality	Kolam Air Deras Running Freshwater Pond		Kolam Air Tenang Quiet Freshwater Pond	
	Volume Volume (Ton)	Nilai Value (000 Rp)	Volume Volume (Ton)	Nilai Value (000 Rp)
(1)	(10)	(11)	(12)	(13)
Lampung Barat	–	–	3 809	95 403 000
Tanggamus	–	–	476	9 428 800
Lampung Selatan	–	–	11 622	184 082 126
Lampung Timur	–	–	5 420	117 215 692
Lampung Tengah	–	–	39 160	778 016 140
Lampung Utara	–	–	2 460	38 740 345
Way Kanan	–	–	1 621	26 253 232
Tulang Bawang	–	–	1 177	20 968 549
Pesawaran	–	–	770	16 076 385
Pringsewu	–	–	5 933	110 958 965
Mesuji	–	–	2 456	61 608 906
Tulang Bawang Barat	–	–	3 232	67 862 496
Pesimpen	65	1 950 000	150	4 176 000
Bandar Lampung	–	–	1 575	30 795 000
Metro	–	–	1 938	35 328 702
<b>Lampung</b>	<b>65</b>	<b>1 950 000</b>	<b>81 800</b>	<b>1 596 914 337</b>

Lanjutan Tabel/Continued Table 5.6.6

Kabupaten/Kota Regency/Municipality	Laut Lainnya Other Marine Culture		Minapadi Sawah Rice Fish	
	Volume Volume (Ton)	Nilai Value (000 Rp)	Volume Volume (Ton)	Nilai Value (000 Rp)
(1)	(14)	(15)	(16)	(17)
Lampung Barat	–	–	403	10 075 000
Tanggamus	–	–	–	–
Lampung Selatan	24	120 000	–	–
Lampung Timur	–	–	–	–
Lampung Tengah	–	–	–	–
Lampung Utara	–	–	32	663 660
Way Kanan	–	–	–	–
Tulang Bawang	1 308	15 935 070	–	–
Pesawaran	–	–	–	–
Pringsewu	–	–	–	–
Mesuji	–	–	109	3 039 677
Tulang Bawang Barat	–	–	–	–
Pesisir Barat	–	–	–	–
Bandar Lampung	–	–	–	–
Metro	–	–	–	–
<b>Lampung</b>	<b>1 332</b>	<b>16 055 070</b>	<b>545</b>	<b>13 778 337</b>

Lanjutan Tabel/Continued Table 5.6.6

Kabupaten/Kota Regency/Municipality	Rumput Laut Sea Weed		Tambak Intensif Intensive Brackishwater Pond	
	Volume Volume (Ton)	Nilai Value (000 Rp)	Volume Volume (Ton)	Nilai Value (000 Rp)
(1)	(18)	(19)	(20)	(21)
Lampung Barat	–	–	–	–
Tanggamus	–	–	3 962	237 720 000
Lampung Selatan	4 181	8 592 000	9 121	619 828 300
Lampung Timur	–	–	1 226	105 318 590
Lampung Tengah	–	–	–	–
Lampung Utara	–	–	–	–
Way Kanan	–	–	–	–
Tulang Bawang	–	–	2 873	178 065 000
Pesawaran	–	–	5 870	398 494 598
Pringsewu	–	–	–	–
Mesuji	–	–	–	–
Tulang Bawang Barat	–	–	–	–
Pesisir Selatan	–	–	–	–
Banda Lampung	–	–	–	–
Metro	–	–	–	–
<b>Lampung</b>	<b>4 181</b>	<b>8 362 000</b>	<b>23 051</b>	<b>1 539 426 488</b>

Lanjutan Tabel/Continued Table 5.6.6

Kabupaten/Kota Regency/Municipality	Tambak Sederhana Traditional Brackishwater Pond		Tambak Semi Intensif/Semi Intensive Brackishwater Pond	
	Volume Volume (Ton)	Nilai Value (000 Rp)	Volume Volume (Ton)	Nilai Value (000 Rp)
(1)	(22)	(23)	(24)	(25)
Lampung Barat	–	–	–	–
Tanggamus	504	14 110 000	39	1 105 720
Lampung Selatan	2 341	14 128 260	2 303	155 789 430
Lampung Timur	2 083	155 021 250	7 388	576 344 620
Lampung Tengah	–	–	–	–
Lampung Utara	–	–	–	–
Way Kanan	–	–	–	–
Tulang Bawang	11 862	322 459 498	19 606	1 226 851 283
Pesawaran	–	–	151	10 322 650
Pringsewu	–	–	–	–
Mesuji	–	–	310	14 693 995
Tulang Bawang Barat	–	–	–	–
Pesisir Barat	–	–	8 900	922 000 000
Bandar Lampung	–	–	–	–
Metro	–	–	–	–
<b>Lampung</b>	<b>16 789</b>	<b>632 877 008</b>	<b>38 698</b>	<b>2 907 107 698</b>

Catatan/Note: Angka Sangat Sementara/Very preliminary figures

Sumber/Source: Kementerian Kelautan dan Perikanan, Database Validasi Nasional Satu Data Kelautan dan Perikanan/ Ministry of Marine Affairs and Fisheries Republic of Indonesia, National Validation Database for One Data of Maritime and Fisheries



**Tabel 5.6.7**      **Produksi dan Nilai Produksi Perikanan Budidaya Menurut Kabupaten/Kota dan Komoditas Utama di Provinsi Lampung, 2019**  
**Production and Production Value of Aquaculture by Regency/Municipality and Main Commodity in Lampung Province, 2019**

Kabupaten/Kota Regency/Municipality	Gurame Giant Gouramy		Patin Pangasius Catfish	
	Volume Volume (Ton)	Nilai Value (000 Rp)	Volume Volume (Ton)	Nilai Value (000 Rp)
(1)	(2)	(3)	(4)	(5)
Lampung Barat	...	...	17	340 000
Tanggamus	...	...	–	–
Lampung Selatan	...	...	2 850	39 117 188
Lampung Timur	...	...	455	10 896 900
Lampung Tengah	...	...	11 947	191 146 592
Lampung Utara	...	...	–	–
Way Kanan	...	...	695	8 337 492
Tulang Bawang	...	...	321	4 634 202
Pesawaran	...	...	65	1 059 197
Pringsewu	...	...	567	8 219 237
Mesuji	...	...	611	11 371 395
Tulang Bawang Barat	...	...	512	6 649 500
Pesisir Barat	...	...	4	90 000
Bengkulu Selatan	...	...	–	–
Metro	...	...	405	5 966 816
<b>Lampung</b>	<b>...</b>	<b>...</b>	<b>18 446</b>	<b>287 828 518</b>

Lanjutan Tabel/Continued Table 5.6.7

Kabupaten/Kota Regency/Municipality	Lele <i>Torpedo Shaped Catfish</i>		Nilu <i>Nile Tilapia</i>	
	Volume Volume	Nilai Value	Volume Volume	Nilai Value
	(Ton)	(000 Rp)	(Ton)	(000 Rp)
(1)	(6)	(7)	(8)	(9)
Lampung Barat	18	54 000	7 295	182 370 000
Tanggamus	270	2 012 260	100	2 000 000
Lampung Selatan	8 150	130 403 728	233	4 881 190
Lampung Timur	2 133	38 536 260	1 856	41 489 504
Lampung Tengah	790	166 485 256	8 783	158 085 882
Lampung Utara	2 460	38 740 345	33	663 660
Way Kanan	486	8 266 403	260	4 941 102
Tulang Bawang	544	8 567 935	199	4 372 500
Pesawaran	410	7 474 577	114	2 572 523
Pringsewu	2 685	40 274 696	351	6 318 594
Mesuji	708	14 866 383	821	23 784 038
Tulang Bawang Barat	2 887	40 457 000	1 062	21 236 000
Pesimbar	70	1 389 000	60	1 794 000
Bandar Lampung	1 235	22 417 600	110	2 600 000
Metro	1 151	18 422 512	9	171 784
<b>Lampung</b>	<b>33 097</b>	<b>541 516 955</b>	<b>21 284</b>	<b>457 280 777</b>

Lanjutan Tabel/Continued Table 5.6.7

Kabupaten/Kota Regency/Municipality	Ikan Mas Common Carp		Kakap Barramundi	
	Volume Volume (Ton)	Nilai Value (000 Rp)	Volume Volume (Ton)	Nilai Value (000 Rp)
(1)	(10)	(11)	(12)	(13)
Lampung Barat	1 684	42 90 000	–	–
Tanggamus	88	1 37 540	–	–
Lampung Selatan	5	132 965	–	–
Lampung Timur	460	17 423 950	–	–
Lampung Tengah	838	21 976 596	–	–
Lampung Utara	9657	109 680 531	–	–
Way Kanan	79	1 572 920	–	–
Tulang Bawang	2	51 912	–	–
Pesawaran	35	917 505	–	–
Pringsewu	1 721	37 866 928	–	–
Mesuji	241	6 265 491	–	–
Tulang Bawang Barat	464	10 865 053	–	–
Pesisir Barat	70	2 125 000	–	–
Bandar Lampung	230	5 777 400	–	–
Metro	–	–	–	–
<b>Lampung</b>	<b>9 812</b>	<b>258 683 790</b>	<b>–</b>	<b>–</b>

Lanjutan Tabel/Continued Table 5.6.7

Kabupaten/Kota <i>Regency/Municipality</i>	Bandeng <i>Milkfish</i>		Rumput Laut <i>Seaweed</i>	
	Volume <i>Volume</i> (Ton)	Nilai <i>Value</i> (000 Rp)	Volume <i>Volume</i> (Ton)	Nilai <i>Value</i> (000 Rp)
(1)	(14)	(15)	(16)	(17)
Lampung Barat	–	–	–	–
Tanggamus	544	1 000 720	–	–
Lampung Selatan	398	6 361 600	4 181	8 362 000
Lampung Timur	193	5 477 750	–	–
Lampung Tengah	–	–	–	–
Lampung Utara	–	–	–	–
Way Kanan	–	–	–	–
Tulang Bawang	8 552	92 305 138	–	–
Pesawaran	–	–	–	–
Pringsewu	–	–	–	–
Mesuji	56	1 398 075	–	–
Tulang Bawang Barat	–	–	–	–
Pesisir Barat	–	–	–	–
Bandar Lampung	–	–	–	–
Metro	–	–	–	–
<b>Lampung</b>	<b>9 742</b>	<b>120 760 283</b>	<b>4 181</b>	<b>8 362 000</b>

Lanjutan Tabel/Continued Table 5.6.7

Kabupaten/Kota Regency/Municipality	Kerapu Groupers		Udang Shrimp	
	Volume Volume (Ton)	Nilai Value (000 Rp)	Volume Volume (Ton)	Nilai Value (000 Rp)
(1)	(18)	(19)	(20)	(21)
Lampung Barat	–	–	–	–
Tanggamus	–	–	3 962	237 720 000
Lampung Selatan	27	2 289 225	13 367	910 540 390
Lampung Timur	–	–	10 504	831 206 710
Lampung Tengah	–	–	–	–
Lampung Utara	–	–	–	–
Way Kanan	–	–	–	–
Tulang Bawang	–	–	25 788	1 635 070 643
Pesawaran	170	25 114 535	6 021	408 817 248
Pringsewu	–	–	–	–
Mesuji	–	–	109	9 218 420
Tulang Bawang Barat	–	–	–	–
Pesisir Barat	–	–	8 900	922 000 000
Bandar Lampung	8	1 105 200	–	–
Metro	–	–	–	–
<b>Lampung</b>	<b>205</b>	<b>28 508 960</b>	<b>68 650</b>	<b>4 954 573 411</b>

Catatan/Note: Angka Sangat Sementara/ Very preliminary figures

Sumber/Source: Kementerian Kelautan dan Perikanan, Database Validasi Nasional Satu Data Kelautan dan Perikanan/ Ministry of Marine Affairs and Fisheries Republic of Indonesia, National Validation Database for One Data of Maritime and Fisheries

Lanjutan Tabel/*Continued Table 5.6.7*

Kabupaten/Kota <i>Regency/Municipality</i>	Ikan Lainnya <i>Others</i>	
	Volume <i>Volume</i> (Ton)	Nilai <i>Value</i> (000 Rp)
(1)	(22)	(23)
Lampung Barat	33	1 171 500
Tanggamus	18	630 000
Lampung Selatan	209	9 775 805
Lampung Timur	368	12 804 870
Lampung Tengah	8 522	255 711 840
Lampung Utara	–	–
Way Kanan	102	3 135 315
Tulang Bawang	1 824	31 423 530
Pesawaran	240	10 895 403
Pringsewu	609	18 279 510
Mesuji	765	24 200 686
Tulang Bawang Barat	2 410	69 878 342
Pesisir Barat	12	728 000
Bandar Lampung	28	859 050
Metro	374	10 767 590
<b>Lampung</b>	<b>15 714</b>	<b>450 261 441</b>

Catatan/*Note*: Angka Sangat Sementara/*Very preliminary figures*

Sumber/*Source*: Kementerian Kelautan dan Perikanan, Database Validasi Nasional Satu Data Kelautan dan Perikanan/*Ministry of Marine Affairs and Fisheries Republic of Indonesia, National Validation Database for One Data of Maritime and Fisheries*

<https://lampung.bps.go.id>

# 6

## PERTAMBANGAN DAN ENERGI

*Mining and Energy*





# Jumlah Pelanggan Listrik

Number of Registration Electricity Consumer

Januari-Desember 2020

January-December 2020

Kebutuhan listrik di Provinsi Lampung sebagian besar dipenuhi oleh **PT. PLN (Persero)**. Jumlah pelanggan listrik dari bulan ke bulan mengalami **peningkatan**.

Most of the electricity needs in Lampung Province fulfilled by **PT. PLN (Persero)**. Number of electricity consumer from month to month **has increased**.



(Ribu Pelanggan/Thousand Consumer)

Sumber : PT. PLN (Persero) Wilayah Lampung  
Source : State Electricity Company of Lampung

# Jumlah Listrik Terjual

Number of Electricity Sold

**5 008 763 180 Kwh**

Sumber : PT. PLN (Persero) Wilayah Lampung  
Source : State Electricity Company of Lampung



**PENJELASAN TEKNIS**

1. Pelanggan adalah individu atau kelompok, baik rumah tangga, perusahaan atau institusi non profit yang membeli air bersih dari perusahaan air bersih.

**TECHNICAL NOTES**

1. *Customers are individuals or groups, whether household, company or non-profit institutions that buy water supply from water supply establishment.*

<https://lampung.bps.go.id>

**ULASAN**

**DESCRIPTION**

**Listrik**

Kebutuhan Listrik di Provinsi Lampung sebagaian besar di penuhi oleh PT.PLN (Persero). Jumlah Pelanggan listrik dari tahun ke tahun mengalami peningkatan, di tahun 2020 pelanggan listrik mencapai 2.321.198 pelanggan. Dari 21 rayon yang ada, PT PLN mampu melayani kebutuhan listrik seluruh wilayah di Provinsi Lampung dengan nilai produksi listrik sebesar 5.008.763.180 Kwh dengan nilai penjualan sebesar Rp. 4.791.340.986.926.

**Electricity**

*Most of the electricity needs in Lampung Province are fulfilled by PT PLN (Persero). The number of electricity customers from year to year has increased, in 2020 electricity customers reached 2,321,198 customers. Of the 21 existing rayons, PT PLN is able to serve the electricity needs of all regions in Lampung Province with an electricity production value of 5,008,763,180 Kwh with a sales value of Rp. 4,791,340,986,926.*

<https://lampung.bps.go.id>

**Tabel**  
**Table** 6.1

**Jumlah Pelanggan Listrik, Listrik Terjual dan Nilai Penjualan Listrik PT. PLN (Persero) di Provinsi Lampung, 2020**  
**Number of Registration Electricity Customer, Electricity Sold and Value of Electricity Sales PT. PLN (Persero) in Lampung Province, 2020**

Bulan Month	Jumlah Pelanggan Number of Customers	Listrik Terjual Electricity Sold (KWh)	Nilai Penjualan Value of Electricity Sales (Rp)
(1)	(2)	(3)	(4)
Januari/January	2 224 509	39 853 682	432 319 193 357
Februari/February	2 229 310	3 387 718 600	414 839 065 621
Maret/March	2 235 459	4 225 538 841	424 796 683 467
April/April	2 247 082	4 091 127 465	390 348 670 561
Mei/May	2 253 906	4 170 036 543	385 154 409 021
Juni/June	2 265 074	4 033 631 389	370 962 151 481
Juli/July	2 276 991	4 213 870 411	388 409 843 081
Agustus/August	2 286 025	4 323 076 063	383 970 020 886
September/September	2 293 862	4 271 110 173	394 613 957 428
Oktober/October	2 296 877	4 343 901 832	403 924 193 051
November/November	2 309 588	4 333 507 274	391 291 255 533
Desember/December	2 321 198	4 333 408 907	410 711 543 439
<b>Jumlah/Total</b>		<b>5 008 763 180</b>	<b>4 791 340 986 926</b>

Gatapan: -

Sumber/Source: PT PLN (Persero) Wilayah Lampung/State Electricity Company of Lampung

**Tabel**  
**Table 6.2****Jumlah Pelanggan dan Air yang Disalurkan Menurut Kabupaten/Kota, 2020**  
**Number of Customers and Distributed Water by Regency/ Municipality, 2020**

Kabupaten/Kota Regency/Municipality	Pelanggan Number of Customers	Air Disalurkan Distributed Water (m <sup>3</sup> )	Nilai Value (Rp)
(1)	(2)	(3)	(4)
Lampung Barat	14 440	2 656 748	5 013 722 820
Tanggamus	6 816	1 006 004	3 003 822 450
Lampung Selatan	6 866	1 378 163	10 134 134 440
Lampung Timur	...	...	...
Lampung Tengah	108	8 878	43 371 600
Lampung Utara	-	-	-
Way Kanan	558	123 182	25 472 200
Tulang bawang	835	101 598	529 739 117
Pesawaran	4 147	1 255 150	5 869 752 080
Pringsewu	2 493	718 995	626 731 723
Mesuji	-	-	-
Tulang Bawang Barat	-	-	-
Pesisir Barat	-	-	-
Kota Bandar Lampung	44 480	9 070 632	52 528 714 000
Kota Metro	2 244	376 394	1 394 040 750
<b>Lampung</b>	<b>86 276</b>	<b>16 693 744</b>	<b>79 169 501 180</b>

Catatan: -

Sumber/Source: PDAM Kabupaten/Kota se-Provinsi Lampung/PDAM Regency/Municipality in Lampung Province

# 7

## INDUSTRI MANUFAKTUR

*Manufacturing Industry*

<https://lampung.bps.go.id>

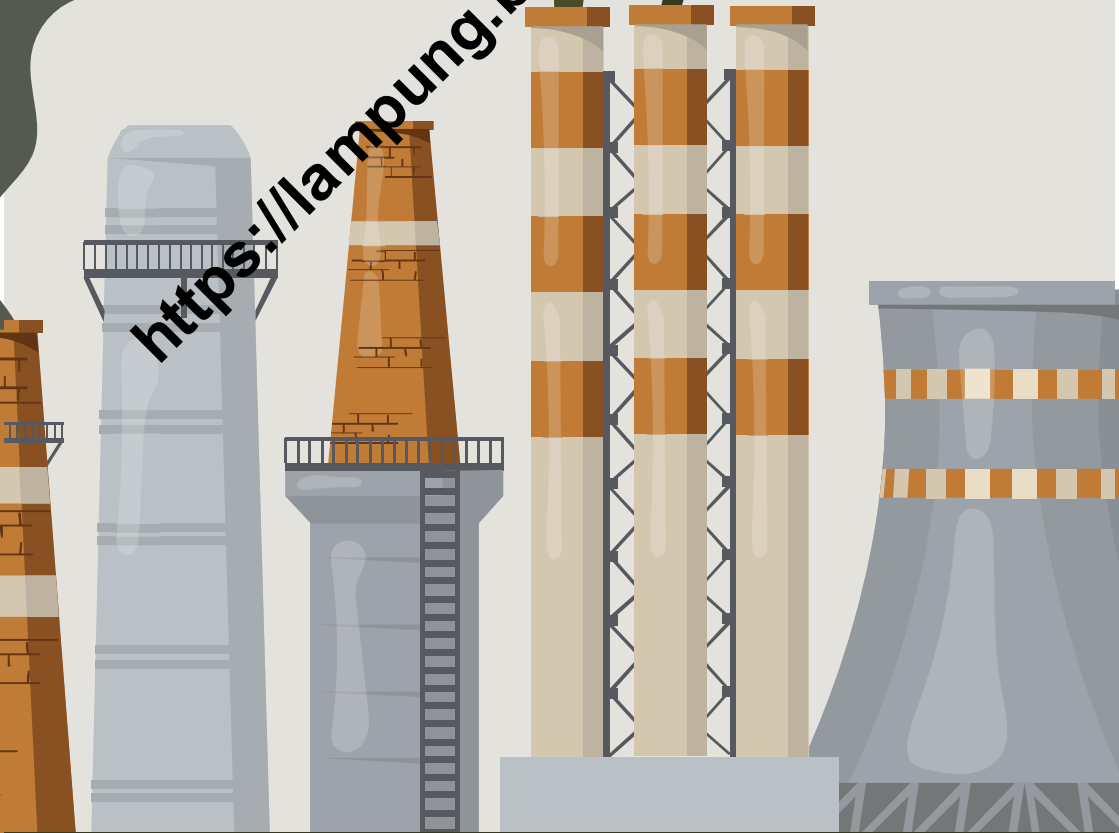

**TOP 3** KLASIFIKASI

# INDUSTRI

*Industry Classification*



**Makanan**  
**Food**

39 023 orang/labor  
220 Perusahaan/Companies



**Makanan**  
**Food**

81 272 orang/labor  
37 192 Perusahaan/Companies



**Karet dan Barang dari  
Karet dan Plastik**  
**Rubber and Plastic Products**

19 696 orang/labor  
194 Perusahaan/Companies



**Barang Galian Bukan  
Logam**

**Other non-Metallic Mineral Products**  
39 832 orang/labor  
16 621 Perusahaan/Companies



**Barang Galian Bukan  
Logam**

**Other non-Metallic  
Mineral Products**  
2 704 orang/labor  
17 Perusahaan/Companies



**Kayu, Barang dari  
Kayu dan Gabus**  
**Wood, Products of  
woods and Cork**

25 884 orang/labor  
15 590 Perusahaan/Companies

**Besar dan Sedang**  
*Large and Medium*

**Mikro dan Kecil**  
*Micro and Small*

## PENJELASAN TEKNIS

1. Pengumpulan data industri besar dan sedang dilakukan melalui Survei Industri Besar dan Sedang yang dilaksanakan setiap tahun secara lengkap (sensus) sejak tahun 1975. Survei Industri Besar dan Sedang mencakup semua perusahaan industri yang mempunyai tenaga kerja 20 orang atau lebih dengan menggunakan kuesioner II A.
2. Klasifikasi industri yang digunakan dalam survei ini berdasar kepada Klasifikasi Baku Lapangan Usaha Indonesia (KBLI). KBLI adalah klasifikasi lapangan usaha yang berdasar kepada *International Standard Industrial Classification of All Economic Activities* (ISIC) revisi 4 yang sudah disesuaikan dengan kondisi Indonesia.
3. **Industri manufaktur** adalah suatu kegiatan ekonomi yang melakukan kegiatan mengubah suatu barang dasar secara mekanis, kimia, atau dengan tangan sehingga menjadi barang jadi/setengah jadi, dan atau barang yang kurang nilainya menjadi barang yang lebih tinggi nilainya, dan sifatnya lebih dekat kepada pemakai akhir. Termasuk dalam kegiatan ini adalah jasa industri dan pekerjaan perakitan.

## TECHNICAL NOTES

1. *Data collection of large and medium scale manufacturing is conducted through The Large and Medium Manufacturing Establishment Survey that has been done annually for all industries (census) since 1975. Large and Medium Manufacturing Establishment Survey covers all manufactures/industries with 20 workers or more by questionnaire II*
2. *The industrial classification adopted in this survey refers to the Klasifikasi Baku Lapangan Usaha Indonesia (KBLI). KBLI is classification of economic activities based on the International Standard Industrial Classification of All Economic Activities (ISIC rev 4) that has been modified according to the local condition in Indonesia.*
3. **Manufacturing industry** is defined as an economic activity processing basic goods mechanically, chemicals or manually into final or intermediate goods. It is also defined as processing of lower value goods into higher value goods as final or intermediate products. The activities also include services for manufacturing and assembling.



4. **Jasa industri** adalah kegiatan industri yang melayani keperluan pihak lain. Pada kegiatan ini bahan baku disediakan oleh pihak lain sedangkan pihak pengolah hanya melakukan pengolahannya dengan mendapat imbalan sebagai balas jasa (upah maklon).
4. **Services for manufacturing** is defined as a manufacturing activity which serving other manufacturing establishments. In this case, raw materials are supplied by others In this case, raw materials are supplied by others. In this case, raw materials are supplied by others In this case, raw materials are supplied by others
5. Perusahaan atau usaha industri adalah suatu unit (kesatuan) usaha yang melakukan kegiatan ekonomi, bertujuan menghasilkan barang atau jasa, terletak pada suatu bangunan atau lokasi tertentu, dan mempunyai catatan administrasi tersendiri mengenai produksi dan struktur biaya serta ada seorang atau lebih yang bertanggung jawab atas usaha tersebut.
5. A manufacturing establishment is defined as a production unit engaged in economic activity, producing goods or services, located in a building or in a certain location, keeping a business record concerning the production and cost structure, and having a person or more that are responsible to those activities.
6. Industri manufaktur dikelompokkan ke dalam 4 golongan berdasarkan banyaknya pekerja, yaitu: industri besar (100 orang pekerja atau lebih), industri sedang/menengah (20–99 orang pekerja), industri kecil (5–19 orang pekerja), dan industri mikro (1–4 orang pekerja).
6. Manufacturing industries are categorized into four groups, based on the number of employees: large scale manufacturing (100 employees or more), medium scale manufacturing (20–99 employees), small scale manufacturing (5–19 employees), and micro industry (1–4 employees).

**ULASAN**

Jumlah Perusahaan Besar Sedang paling banyak adalah Industri Makanan sebanyak 220 unit usaha dengan jumlah tenaga kerja sebanyak 39.023 pekerja. Jumlah perusahaan besar sedang paling banyak berada di Kabupaten Lampung Selatan dengan jumlah usaha sebanyak 90, sementara jumlah tenaga kerja terbesar berada di wilayah Kabupaten Lampung Selatan yaitu sebanyak 12.850 pekerja

**DESCRIPTION**

*The largest number of medium-sized companies is the Food Industry as many as 220 business units with a total workforce of 39,023 workers. The number of large companies is the most in South Lampung Regency with the number of businesses as many as 90, while the largest number of workers are in the area of Lampung Regency south of 12,850 workers.*

<https://lampung.bps.go.id>

<https://lampung.bps.go.id>

## 7.1 INDUSTRI BESAR DAN SEDANG LARGE AND MEDIUM MANUFACTURING INDUSTRY

**Tabel 7.1.1** Jumlah Perusahaan dan Tenaga Kerja Menurut Klasifikasi Industri pada Industri Besar dan Sedang di Provinsi Lampung, 2019  
*Number of Companies and Employees by Industrial Classification in Large and Medium Industries in Lampung Province, 2019*

	Klasifikasi Industri <i>Industrial Classification</i>	Jumlah Perusahaan <i>Number of Establishments</i> (unit)	Jumlah Tenaga Kerja <i>Number of Workers Engaged</i> (orang/person)
	(1)	(2)	(3)
10	Makanan/Food	220	39 023
11	Minuman/Beverages	10	1 677
12	Pengolahan Tembakau/Tobacco Products	1	27
13	Tekstil/Textile	5	569
14	Pakaian Jadi/Wearing Apparel	17	539
15	Kulit, Barang dari Kulit dan Aksesori/Leather and Related Products and Footwear	-	-
16	Kayu, Barang dari Kayu dan Gabus /Wood and Products of Wood and Cork	10	1 307
17	Kertas dan Produk dari Kertas /Paper and Paper Products	4	405
18	Perakaman dan Reproduksi Media Rekaman /Recording and Reproduction of Recorded Media	6	140
19	Produk dari Batu Bara dan Pengilangan Minyak Bumi /Coke and Refined Petroleum Products	1	33
20	Bahan Kimia dan Barang dari Bahan Kimia /Chemicals and Chemical Products	19	1 675

Lanjutan Tabel/Continued Table 7.1.1

Klasifikasi Industri Industrial Classification		Jumlah Perusahaan Number of Establishments (unit)	Jumlah Tenaga Kerja Number of Workers Engaged (orang/person)
(1)	(2)	(3)	
21	Bahan Farmasi, Produk Obat kimia dan Obat Tradisional/Pharmaceuticals, chemical medicinal products and traditional medicines	...	...
22	Karet, Barang dari Karet dan Plastik / Rubber and Plastic Products	19	5 696
23	Barang Galian Bukan Logam/Other Non-Metallic Mineral Products	17	2 704
24	Logam Dasar /Basic Metals	2	515
25	Barang Logam, Bukan Mesin dan Peralatannya/Fabricated Metal Products, Excepts Machinery and Equipment	5	223
27	Peralatan Listrik/Electrical Equipments	-	-
28	Mesin dan Peralengkapan YTDL/Machinery and Equipment N.E.C	5	557
29	Kendaraan Bermotor, Trailer dan Semi Trailer / Motor Vehicles, Trailers and Semi Trailers	1	26
30	Alat Angkutan Lainnya /Other Transport Equipment	2	387
31	Furnitur /Furniture	9	880
32	Pengolahan Lainnya /Other Manufacturing	4	176
33	Jasa Reparasi dan Pemasangan Mesin dan Peralatan/Repair and Installation of Machinery and Equipment	3	96
<b>Jumlah/Total</b>		<b>360</b>	<b>56 655</b>

Catatan/Note: ...

Sumber/Source: BPS, Survei Industri Besar dan Sedang Tahunan/BPS-Statistics Indonesia, The Annual Large and Medium Manufacturing Establishment Survey

**Tabel**  
**Table** 7.1.2

**Jumlah Perusahaan, Tenaga Kerja, Investasi, dan Nilai Produksi pada Industri Besar dan Sedang Menurut Kabupaten/Kota di Provinsi Lampung, 2019**  
**Number of Companies, Employees, Investment, and Production Value in Large and Medium Industries by Regency/Municipality in Lampung Province, 2019**

Kabupaten/Kota Regency/Municipality	Jumlah Perusahaan Number of Establishments (unit)	Jumlah Tenaga Kerja Number of Workers Engaged (orang/person)	Investasi Investment (ribu rupiah/ thousand rupiahs)	Nilai Produksi Production Value (ribu rupiah/ thousand rupiahs)
(1)	(2)	(3)	(4)	(5)
Lampung Barat	...	...	...	...
Tanggamus	2	196	...	...
Lampung Selatan	90	12 850	...	...
Lampung Timur	28	2 243	...	...
Lampung Tengah	6	11 224	...	...
Lampung Utara	14	3 111	...	...
Way Kanan	8	5 352	...	...
Tulang Bawang	10	7 322	...	...
Pesawaran	9	1 265	...	...
Pringsewu	9	679	...	...
Mesuji	4	959	...	...
Tulang Bawang Barat	10	1 607	...	...
Pesisir Barat	...	...	...	...
Bandar Lampung	81	9 265	...	...
Metro	15	582	...	...
<b>Lampung</b>	<b>360</b>	<b>56 655</b>	<b>...</b>	<b>...</b>

Gatatan/Note: ...

Sumber/Source: BPS, Survei Industri Besar dan Sedang Tahunan/BPS-Statistics Indonesia, The Annual Large and Medium Manufacturing Establishment Survey

## 7.2 INDUSTRI MIKRO DAN KECIL MICRO AND SMALL MANUFACTURING INDUSTRY

**Tabel 7.2.1** Jumlah Perusahaan dan Tenaga Kerja Menurut Klasifikasi Industri pada Industri Mikro dan Kecil, 2019  
*Number of Establishments and Workers Engaged by Industrial Classification in Micro and Small Manufacturing Industry, 2019*

	Klasifikasi Industri <i>Industrial Classification</i>	Jumlah Perusahaan <i>Number of Establishments</i> (unit)	Jumlah Tenaga Kerja <i>Number of Workers</i> <i>Engaged (orang/person)</i>
	(1)	(2)	(3)
10	Makanan/Food	37 192	81 272
11	Minuman/Beverages	2 554	5 313
12	Pengolahan Tembakau/Tobacco Products	-	-
13	Tekstil/Textile	2 646	4 507
14	Pakaian Jadi/Wearing Apparel	11 230	20 152
15	Kulit, Barang dari Kulit dan Alas Kaki / Leather and Related Products and Footwear	27	73
16	Kayu, Barang dari Kayu dan Gabus /Wood and Products of Wood and Cork	15 590	25 884
17	Kertas dan Barang dari Kertas /Paper and Paper Products	-	-
18	Percetakan dan Reproduksi Media Rekaman / Printing and Reproduction of Recorded Media	806	2 703
19	Produk dari Batu Bara dan Pengilangan Minyak Bumi / Coke and Refined Petroleum Products	-	-
20	Bahan Kimia dan Barang dari Bahan Kimia / Chemicals and Chemical Products	60	630

Lanjutan Tabel/Continued Table 7.2.1

Klasifikasi Industri <i>Industrial Classification</i>		Jumlah Perusahaan <i>Number of Establishments</i> (unit)	Jumlah Tenaga Kerja <i>Number of Workers</i> <i>Engaged (orang/person)</i>
(1)	(2)	(3)	(3)
21	Bahan Farmasi, Produk Obat kimia dan Obat Tradisional/Pharmaceuticals, chemical medicinal products and traditional medicines	-	-
22	Karet, Barang dari Karet dan Plastik / Rubber and Plastic Products	34	67
23	Barang Galian Bukan Logam/Other Non Metallic Mineral Products	16 621	39 832
24	Logam Dasar /Basic Metals	-	-
25	Barang Logam, Bukan Mesin dan Peralatannya/Fabricated Metal Products, Excepts Machinery and Equipment	3 865	8 371
27	Peralatan Listrik/Electrical Equipments	-	-
28	Mesin dan Peralatan YTDL/Machinery and Equipment N.E.C	213	347
29	Kendaraan Bermotor, Trailer dan Semi Trailer / Motor Vehicles, Trailers and Semi Trailers	73	224
30	Alat Angkutan Lainnya /Other Transport Equipment	67	133
31	Furnitur /Furniture	2 898	7 024
32	Pengolahan Lainnya /Other Manufacturing	1 158	2 495
33	Jasa Reparasi dan Pemasangan Mesin dan Peralatan/Repair and Installation of Machinery and Equipment	7	7
<b>Jumlah/Total</b>		<b>95 041</b>	<b>199 034</b>

Catatan/Note: ...

Sumber/Source: BPS, Survei Industri Mikro dan Kecil Tahunan/BPS-Statistics Indonesia, The Annual Micro and Small Manufacturing Industry Survey



**Tabel**  
**Table** 7.2.2

**Jumlah Perusahaan, Tenaga Kerja, Investasi, dan Nilai Produksi pada Industri Mikro dan Kecil Menurut Kabupaten/Kota, 2019**  
**Number of Establishments, Workers Engaged, Investment, and Production Value in Micro and Small Manufacturing Industry by Regency/Municipality, 2019**

Kabupaten/Kota Regency/Municipality	Jumlah Perusahaan Number of Establishments (unit)	Jumlah Tenaga Kerja Number of Workers Engaged (orang/ person)	Investasi Investment (ribu rupiah/ thousand rupiahs)	Nilai Produksi Production Value (ribu rupiah /thousand rupiahs)
(1)	(2)	(3)	(4)	(5)
Lampung Barat	4 050	6 553	...	...
Tanggamus	6 520	10 891	...	...
Lampung Selatan	8 898	20 524	...	...
Lampung Timur	16 847	37 631	...	...
Lampung Tengah	17 416	36 147	...	...
Lampung Utara	4 243	7 436	...	...
Way Kanan	3 345	6 337	...	...
Tulang Bawang	3 859	7 379	...	...
Pesawaran	5 029	10 911	...	...
Pringsewu	10 254	21 168	...	...
Mesuji	1 231	2 447	...	...
Tulang Bawang Barat	1 492	2 863	...	...
Pangkalan Barat	2 493	6 313	...	...
Bandar Lampung	7 420	18 694	...	...
Metro	2 014	3 761	...	...
<b>Lampung</b>	<b>95 041</b>	<b>199 034</b>	<b>...</b>	<b>...</b>

Catatan/Note: ...

Sumber/Source: BBPS, Survei Industri Mikro dan Kecil Tahunan/BPS-Statistics Indonesia, The Annual Micro and Small Manufacturing Industry Survey

8

PARIWISATA

*Tourism*

<https://lampung.bps.go.id>



# Akomodasi Lampung 2020

*Accommodation in Lampung Province 2020*

## Jumlah Akomodasi, Kamar, Tempat Tidur Hotel Bintang dan Non Bintang

*Number of Accommodations, Available Rooms, and Bed in Classified Hotel and Non Classified Hotel*



**348**

**Akomodasi**  
*Accommodations*



**6 772**

**Kamar**  
*Rooms*



**10 463**

**Tempat Tidur**  
*Beds*

## Tingkat Penghunian Kamar Hotel Bintang dan Non Bintang

*Room Occupancy Rate of Classified and Non-Classified Hotels*

Hotel Bintang      Hotel Non Bintang



**Tingkat Penghunian Kamar** di Provinsi Lampung tahun 2020 adalah **45,17** untuk Hotel Bintang dan **20,30** untuk Hotel Non Bintang.

**Room Occupancy Rates** of Lampung Province in 2020 are **45.17** for the Classified Hotels and **20.30** for Non-Classified Hotels

## PENJELASAN TEKNIS

1. **Wisatawan mancanegara** (wisman) ialah setiap pengunjung yang mengunjungi suatu negara di luar tempat tinggalnya, didorong oleh satu atau beberapa keperluan tanpa bermaksud memperoleh penghasilan di tempat yang dikunjungi dan lamanya kunjungan tersebut tidak lebih dari satu tahun (12 bulan). Definisi ini mencakup 2 (dua) kategori wisatawan mancanegara, yaitu :

a. Wisatawan (turis) ialah setiap pengunjung seperti definisi di atas yang tinggal paling sedikit 24 jam, akan tetapi tidak lebih dari 1 (satu) tahun di tempat yang dikunjungi dengan maksud antara lain: liburan, rekreasi, olah raga, bisnis, menghadiri pertemuan, studi, dan kunjungan dengan alasan kesehatan.

b. *Excursionist* ialah setiap pengunjung seperti definisi di atas yang tinggal kurang dari 24 jam di tempat yang dikunjungi (termasuk "Cruise passengers"). Cruise Passengers ialah setiap pengunjung yang tiba di suatu negara di mana mereka tidak menginap di akomodasi yang tersedia di negara tersebut, misalnya dengan kapal laut.

## TECHNICAL NOTES

1. **An International Visitor** is any person visiting a country other than his usual place of residence for any reason other than for earning income in the country visited, and the length of stay is no more than one year (12 months). This definition covers two categories of foreign visitors, namely :

a. "Tourist" is any visitor staying for at least 24 hours, but no more than one year, in the country visited, with the intention of visiting, and for any of these purposes: Pleasure, recreation and sports, Business, visiting friends and relatives, missions, attending meetings, conferences, visit for health reasons and study.

b. "Excursionist" is any visitor staying less than 24 hours in the country visited including, "Cruise Passengers", i.e. visitors arriving in a country without staying in any accommodation available in the visited country.

2. **Rata-rata lama tinggal** adalah rata-rata waktu tinggal wisatawan mancanegara di Indonesia untuk satu kali kunjungan.
  3. Usaha penyediaan akomodasi adalah usaha yang menyediakan pelayanan penginapan yang dapat dilengkapi dengan pelayanan pariwisata lainnya. Usaha penyediaan akomodasi dapat berupa hotel, vila, pondok wisata, bumi perkemahan, persinggahan karavan, dan akomodasi lainnya yang digunakan untuk tujuan pariwisata.
  4. **Hotel** adalah penyediaan akomodasi secara harian berupa kamar-kamar di dalam satu bangunan yang dapat dilengkapi dengan jasa pelayanan makan dan minum, kegiatan hiburan dan atau fasilitas lainnya. Hotel terdiri dari hotel berbintang dan hotel non-bintang.
  5. **Hotel bintang** adalah usaha penyediaan jasa pelayanan penginapan, makan minum serta jasa lainnya bagi umum dengan menggunakan sebagian atau seluruh bangunan. Usaha ini dikelola secara komersial serta memenuhi ketentuan persyaratan sebagai hotel bintang (termasuk berlian) yang ditetapkan dalam surat keputusan instansi yang membinanya. Misalnya hotel bintang lima, hotel bintang
2. **Average length of stay** is the average stay duration of foreign visitor in Indonesia for one trip.
  3. *The business of providing accommodation is a business that provides specialty services that can be equipped with other tourism services. It includes hotel, villa, cottage, camping, caravan stop, and other accommodation that are used for tourism purposes.*
  4. **Hotel** is a daily supply of accommodation rooms within a building which can be equipped with eating and drinking services, entertainment activities and/or other facilities. Hotel consists of a classified hotel and a non-classified hotel.
  5. **A star hotel** is the business of providing an accommodation, eating and drinking as well as other services for the public by using a building or a part of a building. It is managed commercially and meets specified requirements as a star hotel (including diamonds) set forth in the decree of fostering agency. For example, five star hotel, four star hotel, and so on.

empat dan seterusnya.

6. **Tingkat penghunian kamar hotel** adalah persentase banyaknya malam kamar yang dihuni terhadap banyaknya malam kamar yang tersedia.
6. **Room occupancy rate** is the number of room-nights occupied divided by the number of room-nights available, multiplied by 100 percent.
7. **Rata-rata lamanya tamu menginap** adalah banyaknya malam tempat tidur yang terpakai (malam tamu) dengan banyaknya tamu yang menginap di hotel atau akomodasi lainnya.
7. **Average length of stay** is the number of bed-nights used (guest night) divided by the number of guests coming to spend the night at the accommodation

<https://lampung.bps.go.id>

**ULASAN**

Pada tahun 2020, jumlah akomodasi hotel berbintang di Provinsi Lampung sebanyak 24 unit dengan tingkat hunian sebesar 45,17 persen. Sedangkan jumlah akomodasi hotel non bintang sebanyak 348 unit dengan tingkat hunian sebesar 20,30 persen.

Jumlah rumah makan/restoran di Provinsi Lampung mengalami kenaikan dari tahun 2019. Pada tahun 2020, jumlah rumah makan/restoran mencapai 1.665 unit, dimana 27,63 persennya berada di Kota Bandar Lampung.

**DESCRIPTION**

*In 2020, the number of starred hotel accommodations in Lampung Province was 22 units with occupancy rates of 59.22 percent. While the number of non-starred hotel accommodations is 288 units with a occupancy rate of 29.81 percent.*

*The number of restaurants in Lampung Province shows an increasing trend since 2016. In 2019, the number of restaurants reached 1,511 units, of which 28.60 percent are in Bandar Lampung.*

<https://lampung.bps.go.id>

**Tabel**  
**Table** 8.1

**Jumlah Akomodasi, Kamar, dan Tempat Tidur yang Tersedia pada Hotel Bintang Menurut Kabupaten/Kota di Provinsi Lampung, 2014–2020<sup>1</sup>**  
***Number of Accommodations, Available Rooms and Beds in Classified Hotel by Regency/Municipality in Lampung Province, 2014-2020<sup>1</sup>***

Kabupaten/Kota <i>Regency/Municipality</i>	2014		
	Akomodasi <i>Accommodations</i>	Kamar <i>Rooms</i>	Tempat Tidur <i>Beds</i>
(1)	(2)	(3)	(4)
Lampung Barat	-	-	-
Tanggamus	-	-	-
Lampung Selatan	-	-	-
Lampung Timur	-	-	-
Lampung Tengah	-	-	-
Lampung Utara	-	-	-
Way Kanan	-	-	-
Tulangbawang	-	-	-
Pesawaran	-	-	-
Pringsewu	-	-	-
Mesuji	-	-	-
Tulang Bawang Barat	-	-	-
Pesisir Barat	-	-	-
Kota Bandar Lampung	9	787	1 251
Kota Metro	-	-	-
<b>Lampung</b>	<b>9</b>	<b>787</b>	<b>1 251</b>



Lanjutan Tabel/Continued Table 8.1

Kabupaten/Kota Regency/Municipality	2015		
	Akomodasi Accommodations	Kamar Rooms	Tempat Tidur Beds
(1)	(5)	(6)	(7)
Lampung Barat	-	-	-
Tanggamus	-	-	-
Lampung Selatan	-	-	-
Lampung Timur	-	-	-
Lampung Tengah	-	-	-
Lampung Utara	-	-	-
Way Kanan	-	-	-
Tulangbawang	-	-	-
Pesawaran	-	-	-
Pringsewu	-	-	-
Mesuji	-	-	-
Tulang Bawang Barat	-	-	-
Pesisir Barat	-	-	-
Kota Bandar Lampung	12	1 201	1 780
Kota Metro	-	-	-
<b>Lampung</b>	<b>12</b>	<b>1 201</b>	<b>1 780</b>

Lanjutan Tabel/Continued Table 8.1

Kabupaten/Kota <i>Regency/Municipality</i>	2016		
	Akomodasi <i>Accommodations</i>	Kamar <i>Rooms</i>	Tempat Tidur <i>Beds</i>
	(1)	(8)	(9)
Lampung Barat	-	-	-
Tanggamus	-	-	-
Lampung Selatan	-	-	-
Lampung Timur	-	-	-
Lampung Tengah	-	-	-
Lampung Utara	-	-	-
Way Kanan	-	-	-
Tulangbawang	-	-	-
Pesawaran	-	-	-
Pringsewu	-	-	-
Mesuji	-	-	-
Tulang Bawang Barat	-	-	-
Pesisir Barat	-	-	-
Kota Bandar Lampung	13	1 374	2 092
Kota Metro	-	-	-
<b>Lampung</b>	<b>13</b>	<b>1 374</b>	<b>2 092</b>

Lanjutan Tabel/Continued Table 8.1

Kabupaten/Kota Regency/Municipality	2018		
	Akomodasi Accommodations	Kamar Rooms	Tempat Tidur Beds
	(1)	(12)	(13)
Lampung Barat	-	-	-
Tanggamus	-	-	-
Lampung Selatan	1	76	156
Lampung Timur	-	-	-
Lampung Tengah	-	145	290
Lampung Utara	-	-	-
Way Kanan	-	-	-
Tulangbawang	-	-	-
Pesawaran	-	-	-
Pringsewu	1	62	96
Mesuji	-	-	-
Tulang Bawang Barat	-	-	-
Pesisir Barat	-	-	-
Kota Bandar Lampung	21	2 201	3 385
Kota Metro	-	-	-
<b>Lampung</b>	<b>24</b>	<b>2 484</b>	<b>3 927</b>

Lanjutan Tabel/Continued Table 8.1

Kabupaten/Kota Regency/Municipality	2019		
	Akomodasi Accommodations	Kamar Rooms	Tempat Tidur Beds
	(1)	(14)	(15)
Lampung Barat	-	-	-
Tanggamus	-	-	-
Lampung Selatan	1	75	77
Lampung Timur	-	-	-
Lampung Tengah	-	145	290
Lampung Utara	-	-	-
Way Kanan	-	-	-
Tulangbawang	-	-	-
Pesawaran	NA	NA	NA
Pringsewu	1	62	96
Mesuji	-	-	-
Tulang Bawang Barat	-	-	-
Pesisir Barat	-	-	-
Kota Bandar Lampung	19	2 128	2 985
Kota Metro	-	-	-
<b>Lampung</b>	<b>22</b>	<b>2 410</b>	<b>3 448</b>

Lanjutan Tabel/Continued Table 8.1

Kabupaten/Kota Regency/Municipality	2020		
	Akomodasi Accommodations	Kamar Rooms	Tempat Tidur Beds
(1)	(17)	(18)	(19)
Lampung Barat	-	-	-
Tanggamus	-	-	-
Lampung Selatan	1	76	156
Lampung Timur	-	-	-
Lampung Tengah	-	145	230
Lampung Utara	-	-	-
Way Kanan	-	-	-
Tulangbawang	-	-	-
Pesawaran	-	-	-
Pringsewu	1	62	124
Mesuji	-	-	-
Tulang Bawang Barat	-	-	-
Pesisir Barat	-	-	-
Kota Bandar Lampung	21	2 284	3 566
Kota Metro	-	-	-
<b>Lampung</b>	<b>24</b>	<b>2 567</b>	<b>4 076</b>

Catatan/Note: Data tahun 2017 bergabung dengan kegiatan Sensus Ekonomi/Data in 2017 was joined with Economics Sensus  
 Sumber/Source: BPS, Survei Hotel Tahunan (VHTL)/BPS-Statistics Indonesia, Hotels Survey

**Tabel** 8.2  
**Table**

**Jumlah Akomodasi, Kamar, dan Tempat Tidur yang Tersedia pada Hotel Nonbintang dan Akomodasi Lainnya Menurut Kabupaten/Kota di Provinsi Lampung, 2014–2020<sup>1</sup>**

*Number of Accommodations, Available Rooms and Beds in Non-Classified Hotel and Other Accommodations by Regency/Municipality in Lampung Province, 2014–2020<sup>1</sup>*

Kabupaten/Kota Regency/Municipality	2014		
	Akomodasi Accommodations	Kamar Rooms	Tempat Tidur Beds
(1)	(2)	(3)	(4)
Lampung Barat	14	242	446
Tanggamus	8	164	259
Lampung Selatan		392	522
Lampung Timur	6	109	226
Lampung Tengah	20	359	604
Lampung Utara	6	199	367
Way Kanan	3	37	56
Tulangbawang	14	407	765
Pesawaran	-	-	-
Pringsewu	7	95	124
Mesuji	-	-	-
Tulang Bawang Barat	1	10	20
Pesisir Barat	22	207	397
Kota Bandar Lampung	60	1 868	3 448
Kota Metro	10	170	341
<b>Lampung</b>	<b>191</b>	<b>4 259</b>	<b>7 575</b>

Lanjutan Tabel/Continued Table 8.2

Kabupaten/Kota Regency/Municipality	2015		
	Akomodasi Accommodations	Kamar Rooms	Tempat Tidur Beds
(1)	(5)	(6)	(7)
Lampung Barat	19	294	537
Tanggamus	7	157	194
Lampung Selatan	7	538	813
Lampung Timur	7	134	213
Lampung Tengah	22	378	559
Lampung Utara	6	167	290
Way Kanan	3	43	52
Tulangbawang	14	408	701
Pesawaran	-	-	-
Pringsewu	7	134	233
Mesuji	-	-	-
Tulang Bawang Barat	2	26	34
Pesisir Barat	42	354	594
Kota Bandar Lampung	63	1 794	2 662
Kota Metro	12	222	302
<b>Lampung</b>	<b>227</b>	<b>4 649</b>	<b>7 184</b>

Lanjutan Tabel/Continued Table 8.2

Kabupaten/Kota Regency/Municipality	2016		
	Akomodasi Accommodations	Kamar Rooms	Tempat Tidur Beds
(1)	(8)	(9)	(10)
Lampung Barat	20	294	537
Tanggamus	7	157	194
Lampung Selatan	7	538	813
Lampung Timur	2	134	213
Lampung Tengah	22	378	559
Lampung Utara	6	167	290
Way Kanan	3	43	52
Tulangbawang	14	408	701
Pesawaran	-	-	-
Pringsewu	7	134	233
Mesuji	4	33	53
Tulang Bawang Barat	2	26	34
Pesisir Barat	44	364	623
Kota Bandar Lampung	67	2 282	3 329
Kota Metro	12	222	302
<b>Lampung</b>	<b>238</b>	<b>5 180</b>	<b>7 933</b>



Lanjutan Tabel/Continued Table 8.2

Kabupaten/Kota Regency/Municipality	2018		
	Akomodasi Accommodations	Kamar Rooms	Tempat Tidur Beds
(1)	(11)	(12)	(13)
Lampung Barat	21	359	668
Tanggamus	13	235	378
Lampung Selatan	7	550	843
Lampung Timur	4	209	309
Lampung Tengah	22	426	837
Lampung Utara	17	440	745
Way Kanan	6	69	111
Tulangbawang	15	429	678
Pesawaran	0	0	0
Pringsewu	10	211	299
Mesuji	3	54	82
Tulang Bawang Barat	6	91	137
Pesisir Barat	62	650	1 023
Kota Bandar Lampung	80	1 989	3 353
Kota Metro	14	289	417
<b>Lampung</b>	<b>310</b>	<b>6 001</b>	<b>9 880</b>

Lanjutan Tabel/Continued Table 8.2

Kabupaten/Kota Regency/Municipality	2019		
	Akomodasi Accommodations	Kamar Rooms	Tempat Tidur Beds
(1)	(14)	(15)	(16)
Lampung Barat	18	332	635
Tanggamus	16	194	235
Lampung Selatan	25	473	614
Lampung Timur	14	207	315
Lampung Tengah	24	464	891
Lampung Utara	10	294	449
Way Kanan	6	73	81
Tulangbawang	10	308	475
Pesawaran	NA	NA	NA
Pringsewu	13	257	347
Mesuji	5	72	107
Tulang Bawang Barat	5	49	69
Pesisir Barat	55	477	781
Kota Bandar Lampung	76	2 975	4 205
Kota Metro	15	281	399
<b>Lampung</b>	<b>288</b>	<b>6 456</b>	<b>9 603</b>

Lanjutan Tabel/Continued Table 8.2

Kabupaten/Kota Regency/Municipality	2020		
	Akomodasi Accommodations	Kamar Rooms	Tempat Tidur Beds
(1)	(17)	(18)	(19)
Lampung Barat	24	404	728
Tanggamus	15	268	379
Lampung Selatan	23	594	795
Lampung Timur		216	313
Lampung Tengah	25	420	872
Lampung Utara	10	272	420
Way Kanan	9	118	146
Tulangbawang	15	380	631
Pesawaran	13	148	225
Pringsewu	15	278	435
Mesuji	7	90	127
Tulang Bawang Barat	6	94	122
Pesisir Barat	63	577	978
Kota Bandar Lampung	92	2 529	3 769
Kota Metro	17	384	523
<b>Lampung</b>	<b>348</b>	<b>6 772</b>	<b>10 463</b>

Catatan/Note: Data tahun 2017 bergabung dengan kegiatan Sensus Ekonomi/Data in 2017 was joined with Economics Sensus  
 Sumber/Source: BPS, Survei Hotel Tahunan (VHTL)/BPS-Statistics Indonesia, Hotels Survey

**Tabel**  
**Table** 8.3**Rata-rata Lama Menginap Tamu Asing dan Tamu Domestik Menurut Bulan (hari) di Provinsi Lampung, 2020**  
***Length Average of Stay of Foreign and Domestic Guests by Month in Lampung Province, 2020***

<b>Bulan</b> <b>Month</b>	<b>Tamu Asing</b> <b>Foreign Guests</b>	<b>Tamu Domestik</b> <b>Domestic Guests</b>
(1)	(2)	(3)
Januari/January	2,52	1,34
Februari/February	4,18	1,36
Maret/March	2,41	1,52
April/April	3,27	1,32
Mei/May	2,00	1,27
Juni/June	2,83	1,52
Juli/July	3,15	1,33
Agustus/August	3,51	1,39
September/September	1,25	1,63
Oktober/October	2,25	1,37
November/November	6,42	1,54
Desember/December	2,54	3,41
<b>Jumlah Total</b>	<b>3,10</b>	<b>1,53</b>

Catatan/Note

Sumber/Sources: BPS, Survei Hotel Tahunan (VHTL)/BPS-Statistics Indonesia, Hotels Survey

**Tabel**  
**Table** 8.4**Tingkat Penghunian Kamar Hotel Bintang dan Non Bintang menurut Bulan di Provinsi Lampung (Persen), 2020****Room Occupancy Rate of Classified and Non-Classified Hotels by Month in Lampung Province (percent), 2020**

Bulan Month	Hotel Berbintang Classified Hotel	Hotel Nonbintang Non-Classified Hotel
(1)	(2)	(3)
Januari/January	58,06	21,87
Februari/February	57,38	24,01
Maret/March	35,77	15,26
April/April	13,92	12,10
Mei/May	16,31	12,65
Juni/June	34,73	18,66
Juli/July	40,31	22,96
Agustus/August	48,71	22,66
September/September	49,15	20,85
Oktober/October	54,29	21,40
November/November	59,14	25,02
Desember/December	59,32	25,47
<b>Jumlah Total</b>	<b>45,17</b>	<b>20,30</b>

Catatan/Note:

Sumber/Sources: BPS, Survei Hotel Tahunan (VHTL)/BPS-Statistics Indonesia, Hotels Survey

**Tabel**  
**Table 8.5**

**Jumlah Rumah Makan/Restoran Menurut Kabupaten/Kota  
di Provinsi Lampung, 2017–2020**  
**Number of Restaurants by Regency/Municipality in  
Lampung Province, 2017-2020**

Kabupaten/Kota Regency/Municipality	2017	2018	2019	2020
(1)	(2)	(3)	(4)	(5)
Lampung Barat	59	48	48	52
Tanggamus	97	80	92	98
Lampung Selatan	122	114	123	130
Lampung Timur	86	75	78	86
Lampung Tengah	264	248	248	255
Lampung Utara	48	48	70	80
Way Kanan	40	30	31	40
Tulangbawang		33	31	37
Pesawaran	23	19	23	25
Pringsewu	78	73	84	98
Mesuji	41	41	44	44
Tulang Bawang Barat	64	55	64	67
Pesisir Barat	21	16	22	27
Kota Bandar Lampung	286	333	402	460
Kota Metro	138	120	151	166
<b>Lampung</b>	<b>1409</b>	<b>1317</b>	<b>1511</b>	<b>1665</b>

Catatan/Note: -

Sumber/Source: Dinas Pariwisata dan Ekonomi Kreatif Provinsi Lampung/Tourism and Creative Economy Office of Lampung Province

<https://lampung.bps.go.id>

# 9

## TRANSPORTASI DAN KOMUNIKASI

*Geography and Climate*

<https://lampung.bps.go.id>







Banyaknya Penumpang Angkutan  
Udara Melalui Bandara  
Radin Inten II  
Number of Transport Passengers  
Air Via Radin Inten II Airport



Tiba/Arrived:  
338.300 orang/people  
Berangkat/Departure:  
323.587 orang/people

Jumlah Panjang Jalan  
Menurut Kewenangan  
di Provinsi Lampung  
Total Road Length  
According to Authority  
in Lampung Province

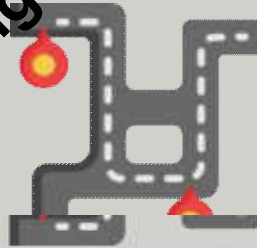

19,467 km

Jumlah Kendaraan Bermotor  
Number of Registered Motor Vehicles



Sepeda Motor  
Motorcycles  
3.200.557



Mobil Penumpang  
Passenger Car  
261.815



Truk/Trucks  
170.719



Bus/Buses  
4.875

Lalu Lintas Barang dan Penumpang  
melalui Stasiun KA Tanjungkarang  
Traffic of Goods and Passenger  
through Tanjungkarang Train Station

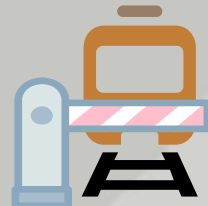

Barang/Goods:  
17.717.419 ton/tons  
Penumpang/Passenger:  
338.130 orang/people

## PENJELASAN TEKNIS

1. **Kendaraan bermotor** adalah setiap kendaraan yang digerakkan oleh peralatan teknik yang ada pada kendaraan tersebut, biasanya digunakan untuk angkutan orang atau barang di atas jalan raya selain kendaraan yang berjalan di atas rel. Kendaraan bermotor yang dicatat adalah semua jenis kendaraan kecuali kendaraan bermotor TNI/Polri dan Korps Diplomatik.
2. **Mobil penumpang** adalah setiap kendaraan bermotor yang dilengkapi dengan tempat duduk untuk sebanyak-banyaknya delapan orang, tidak termasuk tempat duduk untuk pengemudi, baik dilengkapi atau tidak dilengkapi bagasi.
3. **Mobil bis** adalah setiap kendaraan bermotor yang dilengkapi dengan tempat duduk untuk lebih dari delapan orang, tidak termasuk tempat duduk untuk pengemudi, baik dilengkapi atau tidak dilengkapi bagasi.
4. **Mobil truk** adalah setiap kendaraan bermotor yang digunakan untuk angkutan barang, selain mobil penumpang, mobil bis dan kendaraan bermotor roda dua.

## TECHNICAL NOTES

1. **Motor vehicles** are any kind of vehicles motorized by machine set up in those vehicles, they are usually used for transporting peoples or goods on roads except vehicles moving along a railway line. The data cover all kinds of motor vehicles except those belong to Indonesia Army Force Indonesian State Police and Diplomatic Corps.
2. **Passenger cars** are any motor vehicles with no more than eight seats, excluding seat for driver, it can be with or without hoot.
3. **Buses** are large passenger cars having seats for more than eight passengers, excluding seat for driver, it can be with or without hoot.
4. **Trucks** are any motor vehicles used to transport goods excluding passenger cars, buses, and motorcycles.

- |  |   |
|--|---|
| <p>5. <b>Kereta api</b> adalah kendaraan dengan tenaga gerak (listrik, diesel atau tenaga uap) yang berjalan sendiri maupun dirangkaikan dengan kendaraan lain, yang akan atau sedang bergerak di atas rel, terdiri dari kereta penumpang dan kereta barang.</p> | <p>5. Train is a coach or a number of coaches joined together, moving along a railway line. It can be passenger train or freight train.</p>   |
| <p>6. <b>Kilometer penumpang</b> adalah jumlah kilometer dari semua penumpang yang berangkat. Besaran ini merupakan penjumlahan jarak asal tujuan masing-masing penumpang.</p>   | <p>6. Passenger kilometer is total kilometers of all departing passenger. This measurement is the sum of distance between the place of origin and the place of destination taken by all passengers.</p> |
| <p>7. <b>Rata-rata jarak perjalanan per penumpang</b> adalah rata-rata yang ditempuh oleh setiap penumpang, atau jumlah kilometer penumpang dibagi dengan jumlah penumpang berangkat.</p>  | <p>7. Mean distance of journey per passenger is mean distance taken by each passenger or total of passenger-kilometer divided by the number of departing passengers.</p>                                |
| <p>8. <b>Kilometer ton</b> adalah jumlah kilometer semua ton yang diangkut. Besaran ini merupakan penjumlahan jarak asal tujuan masing-masing barang dalam ton.</p>  | <p>8. Ton-kilometer is total kilometer of all cargoes carried. This is the sum of distance from area of origin to area of destination for each ton of cargoes.</p>                                      |
| <p>9. <b>Rata-rata jarak angkut barang</b> adalah rata-rata jarak yang ditempuh oleh setiap ton barang atau jumlah kilometer ton dibagi dengan ton dimuat.</p>   | <p>9. Mean distance of cargoes loaded is mean distance of each ton of cargoes loaded or total ton-kilometer divided by total ton of cargoes loaded.</p>   |

10. **Kunjungan kapal** adalah kapal yang datang di pelabuhan baik untuk berlabuh di perairan maupun bersandar di dermaga.
10. Ship call is a ship arriving at a port either for mooring or berthing.
11. **Gross Ton (GT)** adalah volume ruangan kapal dalam  $m^3$ , kecuali terowongan, lubang poros baling-baling, tempat jangkar, dan alas ganda.
11. Gross Ton (GT) is total volume of all room in a ship ( $m^3$ ), excluding the volume of tunnel, the axle of propellers, the anchor, and the chain locker.

<https://lampung.bps.go.id>

**ULASAN****DESCRIPTION****Panjang Jalan**

Pada tahun 2020, panjang jalan provinsi di Lampung mencapai 1.693 km kilometer dengan kondisi 80,31 persen jalan sudah beraspal. Jika dilihat menurut kondisi permukaan jalan, 65,36 persen dari panjang jalan provinsi yang ada di Lampung memiliki kondisi yang sudah baik.

**Kendaraan Bermotor**

Jumlah kendaraan bermotor di Provinsi Lampung sangatlah beragam. Pada tahun 2020 tercatat jumlah mobil penumpang sebanyak 261,81 ribu unit, bus sebanyak 4.875 unit, truk sebanyak 170.800 unit, sepeda motor sebanyak 3.241,4 unit dan kendaraan khusus sebanyak 933 unit.

**Arus Penumpang**

Pergerakan arus penumpang yang menggunakan moda transportasi udara seperti pesawat dan kereta api di Provinsi Lampung mengalami penurunan dibandingkan tahun 2019 karena pandemi. Pada tahun 2020, tercatat jumlah penumpang yang berangkat dari Bandara Radin Inten II sebanyak 323,6 ribu orang. Sedangkan jumlah penumpang yang melalui Stasiun Kereta Api Tanjung Karang sebanyak 338,13 ribu orang.

**Length of Roads**

*In 2020, the length of provincial roads in Lampung will reach 1,693 km with a condition that 80.31 percent of the roads are paved. If viewed according to road surface conditions, 65.36 percent of the length of provincial roads in Lampung are in good condition.*

**Motorized Vehicles**

*The number of motorized vehicles in Lampung Province varies greatly. In 2020, there were 261.81 thousand passenger cars, 4,875 buses, 170.8 thousand trucks, 3.2 million motorbikes and 933 special vehicles.*

**Movement of passenger**

*The movement of passengers using public transportation modes such as planes and trains in Lampung Province has decreased compared to 2019 due to the pandemic. In 2020, it was recorded that the number of passengers departing from Radin Inten II Airport was 323.6 thousand people. Meanwhile, the number of passengers passing through the Tanjung Karang Train Station was 338.13 thousand people.*

## 9.1 TRANSPORTASI TRANSPORTATION

**Tabel 9.1.1** Panjang Jalan Menurut Kabupaten/Kota dan Tingkat Kewenangan Pemerintahan Provinsi Lampung (km), 2018-2020  
*Length of Roads by Regency/Municipality and Level of Government Authority in Lampung Province (km), 2018-2020*

Kabupaten/Kota Regency/Municipality	Akhir Tahun End of Year	Negara <sup>2</sup> State <sup>2</sup>	Provinsi Province	Kabupaten/ Kota Regency/ Municipality	Jumlah Total
(1)	(2)	(3)	(4)	(5)	(6)
Lampung Barat	2018	97	113	724	934
	2019	97	113	724	934
	2020	97	113	724	934
Tanggamus	2018	96	197	1 339	1 632
	2019	96	197	1 339	1 632
	2020	96	197	1 339	1 632
Lampung Selatan	2018	154	105	1 240	1 500
	2019	154	105	1 285	1 544
	2020	154	105	1 285	1 544
Lampung Timur	2018	141	135	1 884	2 160
	2019	141	135	1 884	2 160
	2020	141	135	1 884	2 160
Lampung Tengah	2018	18	270	1 343	1 632
	2019	18	270	1 343	1 632
	2020	18	270	1 343	1 632
Lampung Utara	2018	177	154	2 143	2 474
	2019	177	154	2 143	2 474
	2020	177	154	2 143	2 474

Lanjutan Tabel/Continued Table 9.1.1

Kabupaten/Kota Regency/Municipality	Akhir Tahun End of Year	Negara <sup>2</sup> State <sup>2</sup>	Provinsi Province	Kabupaten/ Kota Regency/ Municipality	Jumlah Total
(1)	(2)	(3)	(4)	(5)	(6)
Way Kanan	2018	82	261	2 010	2 353
	2019	82	261	2 010	2 353
	2020	82	261	2 010	2 353
Tulangbawang	2018	121	68	1 041	1 231
	2019	121	68	1 041	1 231
	2020	121	68	1 041	1 231
Pesawaran	2018	24	142	919	1 085
	2019	24	142	919	1 085
	2020	24	142	919	1 085
Pringsewu	2018	28	40	1 136	1 204
	2019	28	40	1 136	1 204
	2020	28	40	1 136	1 204
Mesuji	2018	41	41	563	645
	2019	41	41	563	645
	2020	41	41	563	645
Tulang Bawang Barat	2018	...	130	1 780	1 910
	2019	...	130	1 780	1 910
	2020	...	130	1 780	1 910

Lanjutan Tabel/*Continued Table* 9.1.1

Kabupaten/Kota <i>Regency/Municipality</i>	Akhir Tahun <i>End of Year</i>	Negara <sup>2</sup> <i>State<sup>2</sup></i>	Provinsi <i>Province</i>	Kabupaten/ Kota <i>Regency/ Municipality</i>	Jumlah <i>Total</i>
(1)	(2)	(3)	(4)	(5)	(6)
Pesisir Barat	2018	237	12	644	894
	2019	237	12	644	894
	2020	237	12	644	894
Kota Bandar Lampung	2017	65	9	394	468
	2018	65	9	394	468
	2019	65	9	394	468
Kota Metro	2018	10	16	568	594
	2019	10	16	568	594
	2020	10	16	568	594
Lampung	2018	1 292	1 693	17 730	19 423
	2019	1 292	1 693	17 774	19 467
	2020	1 292	1 693	17 774	19 467

Catatan/Note: <sup>1</sup> Data tidak termasuk panjang jalan tol/Excluding toll road

<sup>2</sup> Berdasarkan Keputusan Menteri Pekerjaan Umum dan Perumahan Rakyat No. 248/KPTS/M/2015/Based on Public Work and Public Housing Ministerial Decree No. 248/KPTS/M/2015

Sumber/Source: Dinas Pekerjaan Umum, Penataan Ruang, Perumahan dan Kawasan Pemukiman Provinsi Lampung/ *Regional Office of Public Works, Spatial Planning Housing and Residential Area of Lampung Province*



**Tabel 9.1.2 Panjang Jalan Negara dan Jalan Provinsi di Provinsi Lampung (Kilometer), 2020**  
**Table 9.1.2 Length of State and Provincial Roads in Lampung Province (Kilometers), 2020**

Uraian Description	Jalan Nasional State Roads	Jalan Provinsi Provincial Roads	Jumlah Total
(1)	(2)	(3)	(4)
<b>1. Jenis Permukaan</b>			
a. Aspal	-	1 359,95	1 359,95
b. Agregat / Keriki	-	102,23	102,23
c. Tanah	-	-	-
d. Lainnya	-	231,10	231,10
<b>2. Kondisi Jalan</b>			
a. Baik	-	1 106,79	1 106,79
b. Sedang	-	178,81	178,81
c. Rusak	-	214,16	214,16
d. Kritis	-	193,52	193,52
<b>3. Kelas Jalan</b>			
a. Kelas I	-	-	-
b. Kelas II	-	-	-
c. Kelas III	-	-	-
d. Kelas III A	-	-	-
e. Kelas III B	-	-	-
f. Kelas III C	-	-	-
g. Kelas III Tidak di rinci	-	-	-

Gatatan/Note: -

Sumber/Source: Dinas Pekerjaan Umum dan Penataan Ruang Provinsi Lampung/ *Public Work Service and Spatial Planning of Lampung Province*

Tabel 9.1.3  
Table

**Panjang Jalan Menurut Kabupaten/Kota dan Jenis Permukaan Jalan (km) 2020**  
*Lenght of Road by Regency/Municipality and Type of Road Surface (km), 2020*

Kabupaten/Kota Regency/Municipality	Jenis Permukaan Jalan/Type of Road Surface			Jumlah Total
	Aspal Paved	Tidak Diaspal Not Paved	Lainnya Others	
(1)	(2)	(3)	(4)	(5)
Lampung Barat	77,24	-	35,70	112,94
Tanggamus	131,66	-	64,86	196,52
Lampung Selatan	92,27	-	12,20	104,47
Lampung Timur	125,03	-	9,90	134,93
Lampung Tengah	235,76	-	34,45	270,21
Lampung Utara	150,86	-	3,51	154,37
Way Kanan	171,89	-	49,41	261,10
Tulangbawang	53,45	-	14,40	67,85
Pesawaran	112,87	-	29,58	142,44
Pringsewu	33,60	-	6,65	40,25
Mesuji	26,94	-	14,10	41,05
Tulang Bawang Barat	121,44	-	8,50	129,94
Pesisir Barat	11,80	-	,20	12,00
Kota Bandar Lampung	7,73	-	1,65	9,38
Kota Metro	13,05	-	2,80	15,85
<b>Lampung</b>	<b>1 405,38</b>	<b>-</b>	<b>287,90</b>	<b>1 693,27</b>

Catatan/Note: -

Sumber/Source: Dinas Pekerjaan Umum dan Penataan Ruang Provinsi Lampung/ *Public Work Service and Spatial Planning of Lampung Province*

**Tabel 9.1.4 Panjang Jalan Menurut Kabupaten/Kota dan Kondisi Jalan (km), 2020**  
**Table 9.1.4 Length of Road by Regency/Municipality and Road Condition (km), 2020**

Kabupaten/Kota Regency/Municipality	Kondisi Jalan/Road Condition			
	Baik Good	Sedang Average	Rusak Damaged	Rusak Berat Severely Damaged
(1)	(2)	(3)	(4)	(5)
Lampung Barat	70,69	23,40	18,00	0,85
Tanggamus	104,65	17,02	53,16	21,70
Lampung Selatan	89,87	6,60	7,20	1,40
Lampung Timur	100,13	9,00	16,80	9,00
Lampung Tengah	186,02	34,20	33,20	16,80
Lampung Utara	121,67	19,30	9,00	4,40
Way Kanan	20,88	24,70	36,40	73,32
Tulangbawang	34,80	4,00	4,40	24,65
Pesawaran	105,24	19,00	13,60	4,60
Pringsewu	30,85	7,60	1,80	-
Mesuji	31,25	3,60	1,20	5,00
Tulang Bawang Barat	73,54	7,60	17,00	31,80
Pesisir Barat	9,40	1,40	1,20	-
Kota Bandar Lampung	8,18	1,00	,20	-
Kota Metro	13,85	1,00	1,00	-
<b>Lampung</b>	<b>1 106,79</b>	<b>178,81</b>	<b>214,16</b>	<b>193,52</b>

Gatatan/Note: -

Sumber/Source: Dinas Pekerjaan Umum dan Penataan Ruang Provinsi Lampung/ Public Work Service and Spatial Planning of Lampung Province

**Tabel 9.1.5**  
**Table**

**Jumlah Kendaraan Bermotor Menurut Kabupaten/Kota dan Jenis Kendaraan di Provinsi Lampung (unit), 2018 - 2020**

**Number of Registered Motor Vehicles by Regency Municipality and Type of Motor Vehicles in Lampung Province(units), 2019 - 2020**

Kabupaten/Kota Regency/ Municipality	Tahun Year	Mobil Penumpang Passenger Card	Bus Buses	Truk Trucks	Sepeda Motor Motorcycles	Ransus special vehicle	Jumlah Total
(1)	(2)	(3)	(4)	(5)	(6)	(7)	(8)
Lampung Barat	2018	3 304	21	3 926	93 572	...	100 523
	2019	4 351	32	4 395	107 324	...	116 103
	2020	4 715	4	4 585	110 592	54	119 984
Tanggamus	2018	3 326	24	3 563	156 035	...	162 948
	2019	4 799	32	8 198	255 780	...	274 939
	2020	5 324	21	3 938	160 014	55	169 352
Lampung Selatan	2018	20 272	594	21 732	405 565	...	448 163
	2019	22 259	606	22 489	426 391	...	471 745
	2020	23 335	616	22 922	436 586	71	483 530
Lampung Timur	2018	10 846	21	8 894	318 535	...	338 296
	2019	12 415	29	9 606	335 548	...	357 598
	2020	13 427	32	10 169	345 053	50	368 731
Lampung Tengah	2018	23 699	757	23 766	513 255	...	561 477
	2019	25 687	766	24 580	532 609	...	583 642
	2020	26 809	766	25 086	542 962	73	595 696
Lampung Utara	2018	14 023	552	13 249	162 091	...	189 915
	2019	15 255	556	13 672	168 135	...	197 618
	2020	15 896	557	13 924	171 115	34	201 526

Lanjutan Tabel/Continued Table 9.1.3

Kabupaten/Kota Regency/ Municipality	Tahun Year	Mobil Penumpang Passenger Card	Bus Buses	Truk Trucks	Sepeda Motor Motorcycles	Ransus special vehicle	Jumlah Total
(1)	(2)	(3)	(4)	(5)	(6)	(7)	(8)
Way Kanan	2018	3 718	23	4 327	109 913	...	117 981
	2019	4 221	24	4 594	113 092	...	121 931
	2020	4 446	25	4 876	114 870	21	124 138
Tulangbawang	2018	3 931	21	4 531	186 038	...	194 528
	2019	7 777	38	7 773	240 657	...	256 239
	2020	5 002	22	5 072	178 557	53	188 706
Pesawaran	2018	4 534	12	3 138	83 850	...	93 469
	2019	5 853	52	3 538	94 135	...	103 308
	2020	6 098	55	3 660	97 849	38	107 700
Pringsewu	2018	6 422	30	4 111	88 066	...	98 629
	2019	...	...	...	...	...	...
	2020	6 352	14	4 610	102 954	30	113 960
Mesuji	2018	1 519	8	1 640	40 456	...	43 623
	2019	1 833	9	1 821	42 720	...	46 383
	2020	2 013	9	1 903	43 890	10	...
Tulang Bawang Barat	2018	3 047	4	2 773	49 709	...	55 533
	2019	...	...	...	...	...	...
	2020	3 267	11	2 931	65 314	19	71 542

Lanjutan Tabel/Continued Table 9.1.3

Kabupaten/ Kota Regency/ Municipality	Tahun Year	Mobil Penumpang Passenger Card	Bus Buses	Truk Trucks	Sepeda Motor Motorcycles	Ransus special vehicle	Jumlah Total
(1)	(2)	(3)	(4)	(5)	(6)	(7)	(8)
Pesisir Barat	2018	501	9	449	8 404	...	9 363
	2019	...	...	...	...	...	...
	2020	...	...	...	...	...	...
Kota Bandar Lampung	2018	121 691	2 438	58 911	701 370	...	884 410
	2019	129 421	2 455	61 005	730 946	...	923 927
	2020	134 568	2 627	62 277	746 148	403	946 023
Kota Metro	2018	8 579	76	4 384	77 230	...	90 669
	2019	9 979	76	4 384	77 230	...	90 669
	2020	10 563	82	4 866	84 653	22	100 186
<b>Lampung</b>	<b>2018</b>	<b>229 729</b>	<b>4 597</b>	<b>159 094</b>	<b>2 994 089</b>	<b>...</b>	<b>3 389 527</b>
	<b>2019</b>	<b>249 693</b>	<b>4 775</b>	<b>166 380</b>	<b>3 129 433</b>	<b>...</b>	<b>3 550 281</b>
	<b>2020</b>	<b>261 815</b>	<b>4 875</b>	<b>170 719</b>	<b>3 200 557</b>	<b>933</b>	<b>3 638 899</b>

Catatan/Note: -

Sumber/Source: Direktorat Lalu Lintas Polda Lampung/ Lampung Police Traffic Directorate

**Tabel 9.1.6** Jumlah Barang dan Bagasi Dalam Negeri per Bulan melalui Bandar Udara Radin Inten II, 2020  
**Table 9.1.6** Quantity of Cargo and Baggages Loaded and Unloaded at Radin Inten II Airport, 2020

Bulan Month	Barang (Kg) Cargo (kg)		Bagasi (Kg) Baggages (Kg)	
	Bongkar	Muat	Bongkar	Muat
(1)	(2)	(3)	(4)	(5)
Januari/January	126 370	91 752	349 117	306 339
Februari/February	88 478	94 551	334 353	289 685
Maret/March	83 220	71 961	277 186	179 341
April/April	79 454	40 174	84 852	26 791
Mei/May	11 082	2 314	5 230	3 220
Juni/June	21 835	17 973	23 379	21 123
Juli/July	75 572	45 278	76 007	46 309
Agustus/August	81 074	51 360	83 443	78 323
September/September	86 159	51 360	68 908	63 393
Oktober/October	93 604	57 952	77 763	78 525
November/November	63 482	63 436	112 993	110 719
Desember/December	74 454	61 470	133 171	121 276
<b>Jumlah Total</b>	<b>883 784</b>	<b>657 081</b>	<b>1 626 402</b>	<b>1 325 044</b>

Geographical Note: -

Source: Laporan Bulanan, Bandar Udara Radin Inten II Bandar Lampung/ Monthly Report, Radin Inten II Airport Bandar Lampung

**Tabel 9.1.7**  
**Table**

**Jumlah Pesawat, dan Penumpang Dalam Negeri per Bulan melalui Bandar Udara Radin Inten II, 2020**  
**Number of Aircrafts and Passenger per Month Passing Through Radin Inten II Airport, 2020**

Bulan Month	Pesawat/ Flight		Penumpang/ Passenger	
	Tiba Arrival	Berangkat Departure	Tiba Arrival	Berangkat Departure
(1)	(2)	(3)	(4)	(5)
Januari/January	711	710	72 714	75 179
Februari/February	735	739	74 906	75 588
Maret/March	623	620	60 030	50 687
April/April	163	160	15 501	8 219
Mei/May	14	14	787	618
Juni/June	61	67	3 901	4 551
Juli/July	153	150	11 829	10 713
Agustus/August	132	233	16 232	17 795
September/September	164	185	14 475	14 119
Oktober/October	202	201	17 069	17 034
November/November	252	258	22 797	23 484
Desember/December	290	289	28 059	25 600
<b>Jumlah Total</b>	<b>3 620</b>	<b>3 627</b>	<b>338 300</b>	<b>323 587</b>

Catatan/Note:

Sumber/Sources: Laporan Bulanan, Bandar Udara Radin Inten II Bandar Lampung/ Monthly Report, Radin Inten II Airport Bandar Lampung



Tabel  
Table 9.1.8

**Lalu lintas Barang dan Penumpang melalui Stasiun Kereta Api Tanjungkarang Tahun 2020**  
**Railway Cargo and Passengers Traffic in Tanjungkarang Railway Station, 2020**

Bulan Month	Lalu Lintas Barang Cargo Traffic		Lalu Lintas Penumpang Passenger Traffic	
	Muatan (ton) Freight (tons)	Km Ton (ribu) Ton Km (Thousand)	Banyaknya Penumpang Number of Passenger	Km Penumpang Passenger Km (Thousand)
(1)	(2)	(3)	(4)	(5)
Januari/January	1 888 023	764 970 411	71 796	13 293 576
Februari/February	1 688 882	683 911 419	73 890	16 830 595
Maret/March	1 851 186	741 003 099	64 996	14 808 689
April/April	1 911 023	774 349 102	15 255	3 103 310
Mei/May	1 076 767	433 013 828	-	-
Juni/June	1 065 341	426 840 426	-	-
Juli/July	1 052 312	617 591 341	-	-
Agustus/August	1 411 058	568 502 082	-	-
September/September	1 553 667	627 268 626	22 673	2 446 473
Oktober/October	1 224 951	491 083 764	28 942	3 097 765
November/November	1 902 207	770 207 647	30 334	3 246 362
Desember/December	1 677 348	676 698 726	30 244	3 461 976
Tahun/Total	<b>18 782 760</b>	<b>7582 940 684</b>	<b>338 130</b>	<b>60 288 746</b>

Catatan/Note: -

Sumber/Source: PT. Kereta Api Indonesia Divre IV Tanjungkarang/ State Railway Enterprise Divre IV Branch of Tanjungkarang

## 9.2 KOMUNIKASI COMMUNICATION

**Tabel 9.2.1** Jumlah Kantor Pos Pembantu Menurut Kabupaten/Kota di Provinsi Lampung, 2017–2020  
*Number of Post Offices Subsidiaries by Regency/ Municipality in Lampung Province, 2017–2020*

Kabupaten/Kota Regency/Municipality	2017	2018	2019	2020
(1)	(2)	(3)	(4)	(5)
Lampung Barat	4	4	4	4
Tanggamus	7	7	7	7
Lampung Selatan	12	12	12	12
Lampung Timur	12	12	12	12
Lampung Tengah	15	15	15	15
Lampung Utara	9	9	9	9
Way Kanan	5	5	5	5
Tulangbawang	5	5	5	5
Pesawaran	5	5	5	5
Pringsewu	6	6	6	6
Mesuji	2	2	2	2
Tulangbawang Barat	4	4	4	4
Pesisir Barat	2	2	2	2
Kota Bandar Lampung	15	15	15	15
Kota Metro	2	2	2	2
<b>Lampung</b>	<b>105</b>	<b>105</b>	<b>105</b>	<b>105</b>

Catatan/Note: -

Sumber/Source: PT Pos Indonesia Cabang Provinsi Lampung/PT Pos Indonesia, branch of Lampung Province

**Tabel**  
**Table** 9.2.2

**Banyaknya Desa<sup>1</sup>/Kelurahan menurut Kabupaten/  
Kota dan Penerimaan Sinyal Internet Telepon Seluler di  
Provinsi Lampung, 2019 dan 2020**  
*Number of Villages<sup>1</sup>/Sub-district by Regency/Municipality  
and Cellular Phone Internet Signal Reception in Lampung  
Province, 2019 and 2020 Municipality in Lampung Province,  
2017–2020*

Kabupaten/Kota Regency/Municipality	2019			
	4G/LTE	3G/H/H+ / EVDO	2,5G/E/ GPRS	Tidak ada None
(1)	(2)	(3)	(4)	(5)
Lampung Barat	66	56	12	–
Tanggamus	188	78	28	3
Lampung Selatan	232	33	9	–
Lampung Timur	191	66	7	–
Lampung Tengah	217	77	20	–
Lampung Utara	145	78	22	2
Way Kanan	91	100	34	2
Tulangbawang	95	41	15	–
Pesawaran	106	33	8	1
Pringsewu	109	18	3	1
Mesuji	45	48	12	–
Tulang Bawang Barat	48	54	1	–
Pesisir Barat	57	42	15	–
Kota Bandar Lampung	126	–	–	–
Kota Metro	22	–	–	–
<b>Lampung</b>	<b>1724</b>	<b>724</b>	<b>186</b>	<b>9</b>

Lanjutan Tabel/*Continued Table 9.2.2*

Kabupaten/Kota <i>Regency/Municipality</i>	2020			
	4G/LTE	3G/H/H+ / EVDO	2,5 G/E/ GPRS	Tidak ada None
(1)	(6)	(7)	(8)	(9)
Lampung Barat	94	25	15	1
Tanggamus	226	60	14	–
Lampung Selatan	220	37	3	–
Lampung Timur	209	54	1	–
Lampung Tengah	272	38	4	–
Lampung Utara	154	75	18	–
Way Kanan	64	79	15	–
Tulangbawang	104	38	9	–
Pesawaran	124	18	2	1
Pringsewu	104	22	4	1
Mesuji	63	36	6	–
Tulang Bawang Barat	80	22	–	1
Pesisir Barat	79	28	8	–
Kota Bandar Lampung	126	–	–	–
Kota Metro	22	–	–	–
<b>Lampung</b>	<b>2 010</b>	<b>532</b>	<b>99</b>	<b>4</b>

Catatan/*Note*: <sup>1</sup>Desa pada tabel ini termasuk Unit Permukiman Transmigrasi (UPT) yang masih dibina oleh kementerian terkait dan nagari di Provinsi Sumatera Barat/ *Villages in this table are included in Transmigration Settlement Unit which is still fostered by the relevant ministries and the nagari in the Province of Sumatera Barat*

Sumber/*Source*: BPS, Pendataan Desa (Podes)/ *BPS-Statistics Indonesia, Village Potential Data Collection*

<https://lampung.bps.go.id>

# 10

## HARGA

*Price*



# Laju Inflasi Harga Konsumen Kota Bandar Lampung

Desember 2020 (2018=100)

Consumer Price Inflation Rate of Bandar Lampung City

Desember 2020 (2018=100)



**Makanan, Minuman dan Tembakau**  
Food, Beverages and Tobacco  
**2,33 %**



**Pakaian dan Alas Kak**  
Clothing and Footwear  
**0,00 %**



**Perumahan, Air, Listrik, Gas dan Bahan Bakar Lainnya**  
Housing, Water, Electricity, Gas and Fuels  
**-0,03 %**



**Kesehatan**  
Health  
**-0,03 %**



**Perlengkapan, Peralatan dan Pemeliharaan Rutin Rumah Tangga**  
Furnishings, Household Equipment, and Routine Household Maintenance  
**0,16 %**



**Transportasi**  
Transportation  
**0,46 %**



**Informasi, Komunikasi, dan Jasa Keuangan**  
Information, Communication, and Financial Services  
**-1,30 %**



**Rekreasi, Olahraga, dan Budaya**  
Recreation, Sport and Culture  
**0,07 %**



**Pendidikan**  
Education Services  
**0,00 %**



**Penyediaan Makanan dan Minuman**  
Foods And Beverages Services/Restaurants  
**0,00 %**



**Perawatan Pribadi dan Jasa Lainnya**  
Personal Care And Miscellaneous Goods and Services  
**0,10 %**

Inflasi Kota Bandar Lampung pada Desember 2020 sebesar **0,67 %**  
Bandar Lampung City's Inflation in December 2020 is **0,67%**

Sumber : BPS, Survei Harga Konsumen  
Source : BPS, Consumer Price Survey

# Nilai Tukar Petani Provinsi Lampung Januari-Desember 2020 (2018=100)

Farmer's Exchange Rate in Lampung Province January-December 2020 (2018=100)



Sumber : Survei Harga Perdesaan, BPS Provinsi Lampung  
Source : Rural Price Survey, BPS-Statistics of Lampung Province

**PENJELASAN TEKNIS**

1. IHK merupakan indikator inflasi di Indonesia. sejak Januari 2014, IHK dihitung berdasarkan Survei Biaya Hidup (SBH) di 82 kota tahun 2012 yang mencakup sekitar 225-462 komoditas.
2. IHK mencakup 7 kelompok, yaitu: bahan makanan; makanan jadi, minuman, rokok, dan tembakau; perumahan, air, listrik, gas, dan bahan bakar; sandang; kesehatan; pendidikan; rekreasi, dan olahraga; transpor, komunikasi, dan jasa keuangan.

**TECHNICAL NOTES**

1. *CPI is the indicator of inflation in Indonesia. Since January 2014, the CPI has been calculated from the 2012 Cost of Living Survey (CLS) of 82 cities, which covered 225-462 commodities.*
2. *CPI consists of 7 groups as follows : foodstuff, beverages, and tobacco products; housing, water, electricity, gas, and fuel; clothing; health; education, recreation, and sports; transportation, communication, and financial services*

<https://lampung.bps.go.id>



## ULASAN

## DESCRIPTION

Pada Desember 2020, Kota Bandar Lampung mengalami inflasi sebesar 0,67 persen karena adanya peningkatan Indeks Harga Konsumen (IHK) dari 105,65 pada November 2020 menjadi 106,36 pada Desember 2020. Dari tujuh kelompok pengeluaran di Kota Bandar Lampung, lima kelompok mengalami inflasi (peningkatan indeks) yaitu kelompok makanan, minuman dan tembakau, kelompok transportasi, kelompok perlengkapan, peralatan dan pemeliharaan rutin rumah tangga, kelompok perawatan pribadi jasa lainnya dan kelompok rekreasi, olah raga dan budaya.

Nilai Tukar Petani Provinsi Lampung pada Desember 2020 tercatat sebesar 96,75 dengan indeks nilai tukar petani yang diterima sebesar 103,34 dan indeks nilai tukar petani yang dibayar sebesar 106,81

Pada tahun 2020, jumlah bank umum yang meliputi kantor pusat, kantor cabang dan kantor cabang pembantu tercatat sebanyak 373 unit. Sedangkan untuk jumlah Bank Perkreditan Rakyat baik kantor pusat, kantor cabang dan kantor cabang pembantu tercatat sebanyak 72 unit. Untuk lembaga koperasi, selama tahun 2020, di Provinsi Lampung tercatat sebanyak 5.509 unit.

*In December 2020, Bandar Lampung had inflation of 0.67 percent due to an increase in the Consumer Price Index (CPI) from 105.65 in November 2020 to 106.36 in December 2020. Of the seven expenditure groups in Bandar Lampung, five groups had inflation (increase in index), namely the Food, Beverages and Tobacco, Furnishings, Transportation, Household Equipment, and Routine Household Maintenance, Personal Care And Miscellaneous Goods and Services, and Recreation, Sport and Culture groups.*

*The Farmer's Exchange Rate of Lampung Province December 2020 was recorded at 96.75 with an exchange rate index of farmers received at 103.34 and an exchange rate index of farmers paid at 106.81.*

*In 2020 the number of commercial banks covering the head office, branch offices and sub-branch offices was recorded at 373 units. As for the number of Rural Credit Banks both the head office, branch offices and sub-branch offices, there were 72 units. For cooperative institutions, during 2019, there were 5,509 units in Lampung Province.*

**Tabel**  
**Table** 10.1

**Indeks Harga Konsumen (IHK) per Bulan Menurut  
Kelompok Pengeluaran di Kota Bandar Lampung  
(2018=100), 2020**

**Consumer Price Index per Month by Expenditure Group in  
Lampung Municipality (2018=100), 2020**

Bulan Month	Makanan, Minuman dan Tembakau Food, Beverages and Tobacco	Pakaian dan Alas Kaki Clothing and Footwear	Perumahan, Air, Listrik, Gas dan Bahan Bakar Lainnya Housing, Water, Electricity, Gas and fuels
(1)	(2)	(3)	(4)
Januari/January	107,79	103,01	100,26
Februari/February	108,85	103,38	100,70
Maret/March	107,69	103,38	100,80
April/April	107,33	103,38	100,80
Mei/May	105,80	103,38	100,80
Juni/June	105,71	103,38	100,80
Juli/July	106,31	103,37	100,80
Agustus/August	106,44	103,40	100,80
September/September	105,73	103,40	100,80
Oktober/October	106,40	103,40	100,73
November/November	106,57	103,40	100,69
Desember/December	109,05	103,40	100,66

Lanjutan Tabel/Continued Table 10.1

Bulan Month	Perlengkapan, Peralatan dan Pemeliharaan Rutin Rumah Tangga Furnishings, Household Equipment, and Routine Household Maintenance	Kesehatan Health	Transportasi Transportation
(1)	(5)	(6)	(7)
Januari/January	106,30	106,20	105,07
Februari/February	106,19	106,87	104,87
Maret/March	106,19	106,97	104,73
April/April	106,20	106,86	104,29
Mei/May	106,59	107,16	104,68
Juni/June	106,81	107,16	104,88
Juli/July	107,54	108,41	105,81
Agustus/August	107,65	108,70	105,17
September/September	107,55	108,75	104,81
Oktober/October	107,56	108,75	104,94
November/November	107,48	108,75	105,42
Desember/December	107,65	108,72	105,91

Lanjutan Tabel/*Continued Table* 10.1

<b>Bulan Month</b>	<b>Informasi, Komunikasi, dan Jasa Keuangan Information, Communication, and Financial Services</b>	<b>Rekreasi, Olahraga, dan Budaya Recreation, Sport and Culture</b>	<b>Pendidikan Education Services</b>
(1)	(8)	(9)	(10)
Januari/ <i>January</i>	101,05	105,68	111,38
Februari/ <i>February</i>	101,07	105,13	111,38
Maret/ <i>March</i>	98,87	105,07	111,38
April/ <i>April</i>	96,93	105,07	111,38
Mei/ <i>May</i>	98,46	105,04	111,38
Juni/ <i>June</i>	98,93	105,04	111,38
Juli/ <i>July</i>	97,92	105,01	111,38
Agustus/ <i>August</i>	97,92	107,62	114,27
September/ <i>September</i>	97,93	107,41	114,27
Oktober/ <i>October</i>	97,93	107,50	114,27
November/ <i>November</i>	97,93	107,50	114,27
DeseMBER/ <i>December</i>	96,60	107,57	114,27

Lanjutan Tabel/Continued Table 10.1

Bulan Month	Penyediaan Makanan dan Minuman/ Restoran Foods And Beverages Services/Restaurants	Perawatan Pribadi dan Jasa Lainnya Personal Care And Miscellaneous Goods and Services	Indeks Umum General Index
(1)	(11)	(12)	(13)
Januari/January	108,43	105,83	105,25
Februari/February	108,43	105,85	105,71
Maret/March	108,43	105,76	105,25
April/April	108,43	106,08	105,08
Mei/May	108,59	106,58	104,78
Juni/June	108,43	107,20	104,81
Juli/July	108,63	107,11	105,16
Agustus/August	111,30	108,04	105,59
September/September	111,30	107,72	105,32
Oktober/October	111,30	108,60	105,56
November/November	111,30	108,42	105,65
Desember/December	111,30	108,53	106,36

Catatan/Note

Sumber/Sources: BPS, Survei Harga Konsumen/BPS-Statistics Indonesia, Consumer Price Survey

**Tabel 10.2**  
**Table**

**Indeks Harga Konsumen (IHK) per Bulan Menurut Kelompok Pengeluaran di Kota Metro(2018=100), 2020**  
**Consumer Price Index per Month by Expenditure Group in Metro Municipality (2018=100), 2020**

Bulan Month	Makanan, Minuman dan Tembakau Food, Beverages and Tobacco	Pakaian dan Alas Kaki Clothing and Footwear	Perumahan, Air, Listrik, Gas dan Bahan Bakar Lainnya Housing, Water, Electricity, Gas and fuels
(1)	(2)	(3)	(4)
Januari/January	106,58	103,63	100,75
Februari/February	107,01	104,14	100,70
Maret/March	107,37	104,14	100,71
April/April	107,66	104,14	100,74
Mei/May	104,81	104,14	100,82
Juni/June	105,13	104,45	100,95
Juli/July	105,52	104,55	100,89
Agustus/August	104,55	104,55	100,77
September/September	104,23	104,60	101,22
Oktober/October	104,08	104,68	101,19
November/November	105,47	104,76	101,11
Desember/December	107,42	104,76	101,13

Lanjutan Tabel/Continued Table 10.2

Bulan Month	Perlengkapan, Peralatan dan Pemeliharaan Rutin Rumah Tangga Furnishings, Household Equipment, and Routine Household Maintenance	Kesehatan Health	Transportasi Transportation
(1)	(5)	(6)	(7)
Januari/January	105,35	108,40	101,64
Februari/February	105,58	109,20	101,29
Maret/March	106,06	110,20	101,29
April/April	106,05	110,89	101,83
Mei/May	105,90	110,89	101,82
Juni/June	104,94	111,24	102,18
Juli/July	105,30	111,34	101,79
Agustus/August	104,43	110,85	103,10
September/September	104,79	110,85	103,12
Oktober/October	105,29	111,49	103,11
November/November	105,43	111,68	103,23
Desember/December	105,14	111,72	103,35

Lanjutan Tabel/Continued Table 10.2

Bulan Month	Informasi, Komunikasi, dan Jasa Keuangan Information, Communication, and Financial Services	Rekreasi, Olahraga, dan Budaya Recreation, Sport and Culture	Pendidikan Education Services
(1)	(8)	(9)	(10)
Januari/January	101,00	107,79	109,97
Februari/February	101,40	108,03	110,59
Maret/March	101,79	108,03	110,59
April/April	99,90	107,85	110,59
Mei/May	99,94	107,85	110,59
Juni/June	101,84	109,51	110,59
Juli/July	101,40	109,51	110,59
Agustus/August	101,85	109,65	111,01
September/September	102,22	110,24	111,01
Oktober/October	102,39	110,63	111,16
November/November	102,43	110,63	111,16
Desember/December	102,55	110,63	111,16



Lanjutan Tabel/Continued Table 10.2

Bulan Month	Penyediaan Makanan dan Minuman/ Restoran Foods And Beverages Services/Restaurants	Perawatan Pribadi dan Jasa Lainnya Personal Care And Miscellaneous Goods and Services	Indeks Umum General Index
(1)	(11)	(12)	(13)
Januari/January	108,49	107,57	104,88
Februari/February	108,49	107,74	105,08
Maret/March	108,56	109,19	105,36
April/April	108,56	110,11	105,12
Mei/May	108,56	111,13	104,75
Juni/June	108,56	111,49	105,02
Juli/July	108,56	112,18	105,14
Agustus/August	109,30	114,01	105,20
September/September	109,30	114,99	105,30
Oktober/October	109,38	115,21	105,35
November/November	109,38	115,27	105,77
Desember/December	109,38	115,15	106,31

Catatan/Note

Sumber/Source: BPS, Survei Harga Konsumen/BPS-Statistics Indonesia, Consumer Price Survey

**Tabel** 10.3  
**Table**

**Laju Inflasi Bulanan Kota Bandar Lampung Menurut  
Kelompok Pengeluaran (2018=100) , 2020**  
**Monthly Inflation Rate of Lampung Municipality by  
Expenditure Group (2018=100), 2020**

Bulan Month	Makanan, Minuman dan Tembakau Food, Beverages and Tobacco	Pakaian dan Alas Kaki Clothing and Footwear	Perumahan, Air, Listrik, Gas dan Bahan Bakar Lainnya Housing, Water, Electricity, Gas and fuels
(1)	(2)	(3)	(4)
Januari/January	2,97	0,14	-
Februari/February	0,98	0,36	0,44
Maret/March	-1,07	-	0,10
April/April	-0,16	-	-
Mei/May	-1,07	-	-
Juni/June	-0,89	-	-
Juli/July	0,57	-0,01	-
Agustus/August	0,12	0,03	-
September/September	-0,67	-	-
Oktober/October	0,63	-	-0,07
November/November	0,16	-	-0,04
Desember/December	2,33	-	-0,03

Lanjutan Tabel/Continued Table 10.3

Bulan Month	Perlengkapan, Peralatan dan Pemeliharaan Rutin Rumah Tangga Furnishings, Household Equipment, and Routine Household Maintenance	Kesehatan Health	Transportasi Transportation
(1)	(5)	(6)	(7)
Januari/January	0,14	0,54	-0,12
Februari/February	-0,10	0,63	-0,19
Maret/March	0,04	0,09	-0,13
April/April	0,25	-0,10	-0,42
Mei/May	0,37	0,28	0,37
Juni/June	0,21	-	0,19
Juli/July	0,68	1,17	0,89
Agustus/August	0,10	0,27	-0,60
September/September	-0,09	0,05	-0,34
Oktober/October	0,01	-	0,12
November/November	-0,07	-	0,46
Desember/December	0,16	-0,03	0,46

Lanjutan Tabel/*Continued Table* 10.3

Bulan Month	Informasi, Komunikasi, dan Jasa Keuangan Information, Communication, and Financial Services	Rekreasi, Olahraga, dan Budaya Recreation, Sport and Culture	Pendidikan Education Services
(1)	(8)	(9)	(10)
Januari/January	-	0,08	-
Februari/February	0,02	0,07	-
Maret/March	-2,18	-0,06	-
April/April	-1,96	0,00	-
Mei/May	1,52	-0,03	-
Juni/June	-0,38	0,00	-
Juli/July	-0,11	-0,03	-
Agustus/August		2,49	2,59
September/September	0,01	-0,20	-
Oktober/October	-	0,08	-
November/November	-	-	-
Desember/December	-1,36	0,07	-

<https://lampung.bps.go.id>

Lanjutan Tabel/Continued Table 10.3

Bulan Month	Penyediaan Makanan dan Minuman/Restoran Foods And Beverages Services/Restaurants	Perawatan Pribadi dan Jasa Lainnya Personal Care And Miscellaneous Goods and Services	Inflasi Umum General Inflation
(1)	(11)	(12)	(13)
Januari/January	-	0,36	0,86
Februari/February	-	0,02	0,44
Maret/March	-	-0,09	-0,44
April/April	-	0,30	-0,16
Mei/May	0,15	0,47	-0,29
Juni/June	-	0,58	0,03
Juli/July	0,01	-0,08	0,33
Agustus/August	2,46	0,87	0,41
September/September	-	-0,30	-0,26
Oktober/October	-	0,82	0,23
November/November	-	-0,17	0,09
Desember/December	-	0,10	0,67

Catatan/Note:

Sumber/Source: BPS, Survei Harga Konsumen/BPS-Statistics Indonesia, Consumer Price Survey

Tabel  
Table 10.4

**Laju Inflasi Bulanan Kota Metro Menurut Kelompok Pengeluaran (2018=100) , 2020**  
**Monthly Inflation Rate of Lampung Municipality by Expenditure Group (2018=100), 2020**

Bulan Month	Makanan, Minuman dan Tembakau Food, Beverages and Tobacco	Pakaian dan Alas Kaki Clothing and Footwear	Perumahan, Air, Listrik, Gas dan Bahan Bakar Lainnya Housing, Water, Electricity, Gas and fuels
(1)	(2)	(3)	(4)
Januari/January	2,26	0,01	0,36
Februari/February	0,40	0,49	-0,05
Maret/March	0,34	-	0,01
April/April	-0,94	-	0,03
Mei/May	-1,44	-	0,08
Juni/June	0,51	0,30	0,13
Juli/July	0,37	0,10	-0,06
Agustus/August	-0,92	-	-0,12
September/September	-0,31	0,05	0,45
Oktober/October	-0,14	0,08	-0,03
November/November	1,34	0,08	-0,08
Desember/December	1,85	-	0,02

Lanjutan Tabel/Continued Table 10.4

Bulan Month	Perlengkapan, Peralatan dan Pemeliharaan Rutin Rumah Tangga Furnishings, Household Equipment, and Routine Household Maintenance	Kesehatan Health	Transportasi Transportation
(1)	(5)	(6)	(7)
Januari/January	0,91	0,02	0,60
Februari/February	0,22	0,74	-0,34
Maret/March	0,93	0,92	-
April/April	-0,01	0,63	0,53
Mei/May	-0,14	-	-0,01
Juni/June	-0,91	0,32	0,35
Juli/July	0,34	0,09	-0,38
Agustus/August	-0,83	-0,44	1,29
September/September	0,34	-	0,02
Oktober/October	0,48	0,58	-0,01
November/November	0,13	0,17	0,12
Desember/December	-0,28	0,04	0,12

Lanjutan Tabel/Continued Table 10.4

Bulan Month	Informasi, Komunikasi, dan Jasa Keuangan Information, Communication, and Financial Services	Rekreasi, Olahraga, dan Budaya Recreation, Sport and Culture	Pendidikan Education Services
(1)	(8)	(9)	(10)
Januari/January	-0,11	1,78	0,76
Februari/February	0,40	0,22	0,56
Maret/March	0,38	-	-
April/April	-1,86	-0,17	-
Mei/May	0,04	-	-
Juni/June	1,40	1,54	-
Juli/July	0,06	-	-
Agustus/August	0,44	0,13	0,38
September/September	0,36	0,54	-
Oktober/October	0,17	0,35	0,14
November/November	0,04	-	-
Desember/December	0,12	-	-

<https://lampung.bps.go.id>



Lanjutan Tabel/Continued Table 10.4

Bulan Month	Penyediaan Makanan dan Minuman/Restoran Foods And Beverages Services/Restaurants	Perawatan Pribadi dan Jasa Lainnya Personal Care And Miscellaneous Goods and Services	Inflasi Umum General Inflation
(1)	(11)	(12)	(13)
Januari/January	2,05	1,10	1,15
Februari/February	0,00	0,26	0,19
Maret/March	0,06	1,35	0,27
April/April	0,00	0,84	-0,23
Mei/May	0,00	0,93	-0,35
Juni/June	0,00	0,32	0,26
Juli/July	0,00	0,62	0,11
Agustus/August	0,00	1,63	0,06
September/September	0,00	0,86	0,10
Oktober/October	0,07	0,19	0,05
November/November	0,00	0,05	0,40
Desember/December	0,00	-0,10	0,51

Catatan/Note:

Sumber/Source: BPS, Survei Harga Konsumen/BPS-Statistics Indonesia, Consumer Price Survey

**Tabel**  
**Table** 10.5

**Nilai Tukar dan Indeks Nilai Tukar Petani di Provinsi Lampung (2018=100), 2019-2020**  
**Exchange Rate and Farmer's Exchange Rate Index in Lampung Province (2018=100), 2019-2020**

Bulan Month	Nilai Tukar Petani Farmers Exchange Rate		Indeks Nilai Tukar Petani Farmers Exchange Rate Index			
	2019	2020	yang diterima Received		yang dibayar Paid	
			2019	2020	2019	2020
(1)	(2)	(3)	(4)	(5)	(6)	(7)
Januari/January	105,04	97,92	136,89	102,86	130,32	105,05
Februari/February	104,76	96,83	135,95	102,07	129,75	105,41
Maret/March	104,52	95,40	136,24	100,85	130,50	105,71
April/April	103,28	93,00	135,64	98,39	131,33	105,79
Mei/May	102,36	91,52	135,25	96,52	132,13	105,47
Juni/June	100,69	89,85	134,35	97,22	133,43	105,87
Juli/July	100,95	92,99	136,04	98,53	134,76	105,96
Agustus/August	101,24	94,26	136,70	99,53	135,03	105,59
September/September	101,00	95,63	136,30	101,15	134,14	105,77
Oktober/October	101,77	94,74	136,14	100,46	133,78	106,04
November/November	102,36	95,85	136,96	101,88	133,81	106,29
Desember/December	101,98	96,75	136,47	103,34	133,82	106,81

Catatan/Lnote: -

Sumber/Source: Survei Harga Perdesaan, BPS Provinsi Lampung/ Rural Price Survey, BPS- Statistics of Lampung Province

## 10.6

**Kurs Tengah Beberapa Mata Uang Asing Terhadap Rupiah di Bank Indonesia, 2015-2020**  
***Selected Foreign Exchange middle Rates Againsts rupiah At Bank Indonesia , 2015-2020***

Akhir Tahun End Of Period	USD	AUD	HKD
(1)	(2)	(3)	(4)
2015	13 795	10 064	1 780
2016	13 436	9 724	1 732
2017	13 548	10 557	1 733
2018	14 481	10 211	1 849
2019	13 901	9 739	1 785
2020	14 106	10 771	1 819

Catatan/Note : -

Sumber/Source: Bank Indonesia Cabang Bandar Lampung / Bank of Indonesia, Bandar Lampung Branch

**Tabel** 10.7  
**Table**

**Posisi Dana Masyarakat per Triwulan oleh Perbankan  
di Provinsi Lampung (juta rupiah), 2014-2020**  
**Quarterly Position of Public Funds in State and  
Commercial Banks in Lampung Province (Million  
Rupiah), 2014-2020**

Tahun / Year Pemupukan Dana / Fund	Triwulan I Quarter I	Triwulan II Quarter II	Triwulan III Quarter III	Triwulan IV Quarter IV
(1)	(2)	(3)	(4)	(5)
<b>Tahun / Year 2014</b>	28 975 920	31 436 580	31 944 430	31 841 990
a. Giro / Giro	5 097 300	6 682 250	5 802 330	5 411 980
b. Deposito / Time Deposits	9 494 690	9 858 050	10 179 910	10 851 700
c. Tabungan / Saving	14 383 930	14 896 280	15 962 190	15 578 310
<b>Tahun / Year 2015</b>	33 115 644	32 974 152	37 320 518	36 628 079
a. Giro / Giro	6 675 520	8 232 025	7 900 688	5 121 694
b. Deposito / Time Deposits	11 014 331	10 984 151	11 784 958	12 016 826
c. Tabungan / Saving	15 425 793	15 757 976	17 634 872	19 489 559
<b>Tahun / Year 2016</b>	32 220 471	38 268 648	34 243 188	39 978 368
a. Giro / Giro	7 291 041	6 929 732	6 826 990	5 021 253
b. Deposito / Time Deposits	12 693 247	12 651 512	8 898 932	13 280 898
c. Tabungan / Saving	17 236 183	18 687 404	18 517 266	21 676 217
<b>Tahun / Year 2017</b>	41 542 596	43 616 402	43 668 866	43 651 898
a. Giro / Giro	7 504 849	8 060 167	7 613 714	5 626 708
b. Deposito / Time Deposits	13 564 770	13 872 114	14 088 347	14 055 952
c. Tabungan / Saving	20 472 977	21 684 121	21 966 805	23 969 238
<b>Tahun / Year 2018</b>	44 328 117	46 687 458	47 197 231	47 037 221
a. Giro / Giro	7 748 886	8 507 544	8 003 936	5 978 737
b. Deposito / Time Deposits	14 562 380	14 719 024	15 243 096	15 522 770
c. Tabungan / Saving	22 016 851	23 460 890	23 950 199	25 535 714

Lanjutan Tabel/*Continued Table 10.7*

<b>Tahun / Year Pemupukan Dana / Fund</b>	<b>Triwulan I Quarter I</b>	<b>Triwulan II Quarter II</b>	<b>Triwulan III Quarter III</b>	<b>Triwulan IV Quarter IV</b>
(1)	(2)	(3)	(4)	(5)
<b>Tahun / Year 2019</b>	48 230 816	50 850 848	50 697 618	51 590 832
a. Giro / Giro	7 902 847	8 735 062	8 472 670	6 521 680
b. Deposito / Time Deposits	16 475 167	16 835 218	16 881 031	16 399 200
c. Tabungan / Saving	23 852 802	25 280 568	25 343 917	26 624 404
<b>Tahun / Year 2020</b>	49 078 931	51 391 775	52 863 470	52 822 675
a. Giro / Giro	7 811 683	9 605 534	8 579 380	6 609 410
b. Deposito / Time Deposits	16 407 913	16 353 859	16 333 455	16 437 774
c. Tabungan / Saving	24 859 335	26 325 482	27 950 635	29 775 491

Catatan/Note : -

Sumber/Source: Bank Indonesia Kantor Bandar Lampung/Bank of Indonesia, Bandar Lampung Branch

**Tabel**  
**Table** 10.8

**Jumlah Kantor Bank Umum dan BPR menurut  
Kabupaten/Kota di Provinsi Lampung, 2020**  
*Number of Bank and BPR by Regency/municipality in  
Lampung Province, 2020*

Kabupaten/Kota Regency/Municipality	Bank Umum							
	KANWIL	KP	KC	KCP	KK	KF	PP	ATM
(1)	(2)	(3)	(4)	(5)	(6)	(7)	(8)	(9)
Lampung Barat	-	-	1	11	2	1	-	27
Tanggamus	-	-	1	26	3	-	-	52
Lampung Selatan	-	-	2	37	4	3	-	104
Lampung Timur	-	-	-	-	2	2	-	20
Lampung Tengah	-	-	3	41	4	3	-	109
Lampung Utara	-	-	-	20	4	1	-	107
Way Kanan	-	-	-	11	2	-	-	7
Tulang Bawang	-	-	1	20	4	1	-	66
Pesawaran	-	-	-	4	1	-	-	13
Pringsewu	-	-	-	11	5	4	-	9
Mesuji	-	-	-	5	1	-	-	5
Tulang Bawang Barat	-	-	-	7	2	-	-	6
Pesisir Barat	-	-	-	4	-	-	-	3
Bandar Lampung Metro	2	1	46	74	37	5	-	789
<b>Lampung</b>	<b>2</b>	<b>1</b>	<b>63</b>	<b>304</b>	<b>76</b>	<b>23</b>	<b>-</b>	<b>1 441</b>

Lanjutan Tabel/Continued Table 10.8

Kabupaten/Kota Regency/Municipality	BPR				BPR SYARIAH			
	KP	KC	KK	ATM	KP	KC	KK	ATM
(1)	(10)	(11)	(12)	(13)	(14)	(15)	(16)	(17)
Lampung Barat	-	2	-	-	1	-	-	-
Tanggamus	-	-	-	-	1	-	-	-
Lampung Selatan	2	3	1	-	-	1	1	-
Lampung Timur	3	2	4	1	2	-	3	-
Lampung Tengah	3	4	-	1	1	1	6	-
Lampung Utara	1	2	-	1	1	-	1	-
Way Kanan	-	-	-	1	1	-	3	-
Tulang Bawang	1	5	-	-	-	2	-	-
Pesawaran	-	-	-	-	-	-	-	-
Pringsewu	-	5	-	1	-	1	1	-
Mesuji	-	-	-	-	-	-	-	-
Tulang Bawang Barat	-	-	-	-	1	1	-	-
Pesisir Barat	-	-	-	-	-	-	-	-
Banda Lampung	13	4	1	1	2	1	1	-
Petro	2	3	1	1	1	-	-	-
<b>Lampung</b>	<b>25</b>	<b>33</b>	<b>14</b>	<b>8</b>	<b>11</b>	<b>7</b>	<b>16</b>	<b>-</b>

Catatan/Note : -

Sumber/Source: Otoritas Jasa Keuangan Provinsi Lampung/ Lampung Province Financial Services Authority

**Tabel**  
**Table** 10.9**Jumlah Koperasi, Karyawan dan Anggota Menurut Kabupaten/Kota di Provinsi Lampung, 2020**  
**Number of Cooperatives, Employee and members by Regency/Municipality in Lampung Province, 2020**

<b>Kabupaten/Kota</b> <b>Regency/Municipality</b>	<b>Koperasi</b> <b>Cooperative</b>	<b>Karyawan</b> <b>Employee</b>	<b>Anggota</b> <b>Member</b>
(1)	(2)	(3)	(4)
Lampung Barat	157	24	5 335
Tanggamus	333	52	10 363
Lampung Selatan	470	194	12 170
Lampung Timur	530	259	32 709
Lampung Tengah	662	549	58 849
Lampung Utara	340	84	7 124
Way Kanan	2	54	14 487
Tulang Bawang	198	89	28 323
Pesawaran	130	77	4 799
Pringsewu	218	21	12 997
Mesuji	155	319	9 568
Tulang Bawang Barat	189	133	9 595
Pesisir Barat	71	17	1 910
Bandar Lampung	749	186	35 897
Metro	235	102	6 395
Provinsi	320	1 118	1 815 951
<b>Provinsi</b>	<b>5 509</b>	<b>3 276</b>	<b>2 066 472</b>

Catatan/Note : -

Sumber/Source: Dinas Koperasi Dan Usaha Mikro, Kecil Dan Menengah Provinsi Lampung/ *Cooperatives Office and Micro-Business, Small, Medium of Lampung Province*



**Tabel**  
**Table** 10.10

**Jumlah Koperasi Primer dan Aktivitasnya menurut Kabupaten/Kota di Provinsi Lampung, 2020**  
**Number of Primary Cooperatives and Type of Activity by Regency/ Municipality in Lampung Province, 2020**

Jenis Masalah <i>Type of Issued</i>	Kab. Lampung Barat	Kab. Tanggamus	Kab. Lampung Selatan	Kab. Lampung Timur
(1)	(2)	(3)	(4)	(5)
Koperasi Primer ( Unit ) <i>/ Primary Cooperatives</i>	157	333	470	530
Anggota ( Orang ) / <i>Members ( Persons )</i>	5 353	10 363	12 170	32 709
Simpanan ( Juta Rupiah )/ <i>Saving ( Million Rupiah ) Modal Sendiri</i>	7 250	32 180	68 255	32 502
Cadangan ( Juta Rupiah ) / <i>Reserves ( Million Rupiah )</i>	-	-	-	-
Hutang ( Juta Rupiah ) / <i>Credit ( Million Rupiah ) Modal Pinjam</i>	7 225	24 369	40 487	43 233
Volume Usaha ( Juta Rupiah ) / <i>Business Volume ( Million Rp.)</i>	4 511	41 682	99 304	1 539 097
Asset / Asset (Juta Rupiah/ <i>Million Rupiah)</i>	26 734	56 549	108 743	75 735
Sisa Hasil Usaha ( Juta Rp. ) / <i>Total Surplus ( Million Rupiah )</i>	1 815	4 098	10 402	42 416
Karyawan ( Orang ) / <i>Employees ( Persons )</i>	22	52	194	259

Lanjutan Tabel/*Continued Table* 10.10

Jenis Masalah <i>Type of Issued</i>	Kab. Lampung Tengah	Kab. Lampung Utara	Kab. Way Kanan	Kab. Tulang Bawang
(1)	(6)	(7)	(8)	(9)
Koperasi Primer ( Unit ) <i>/ Primary Cooperatives</i>	662	340	752	198
Anggota ( Orang ) / <i>Members ( Persons )</i>	58 849	124	14 487	28 323
Simpanan ( Juta Rupiah )/ <i>Saving ( Million Rupiah ) Modal Sendiri</i>	216 377	21 645	33 764	363 799
Cadangan ( Juta Rupiah ) / <i>Reserves ( Million Rupiah )</i>	-	-	-	-
Hutang ( Juta Rupiah ) / <i>Credit ( Million Rupiah ) Modal Luar</i>	98 175	1 360	4 563	63 210
Volume Usaha ( Juta Rupiah ) / <i>Business Volume ( Million Rp. )</i>	318 599	46 541	76 662	443 307
Asset / Asset (Juta Rupiah/ <i>Million Rupiah</i> )	314 491	23 005	38 327	427 009
Sisa Hasil Usaha ( Juta Rp. ) / <i>Total Surplus ( Million Rupiah )</i>	45 118	2 685	7 025	10 417
Karyawan ( Orang ) / <i>Employees ( Persons )</i>	549	84	54	89

Lanjutan Tabel/Continued Table 10.10

Jenis Masalah <i>Type of Issued</i>	Kab. Pesawaran	Kab. Pringsewu	Kab. Mesuji	Kab. Tulang Bawang Barat
(1)	(10)	(11)	(12)	(13)
Koperasi Primer ( Unit ) <i>/ Primary Cooperatives</i>	218	189	155	130
Anggota ( Orang ) / <i>Members ( Persons )</i>	12 997	15 151	9 568	4 799
Simpanan ( Juta Rupiah )/ <i>Saving ( Million Rupiah ) Modal Sendiri</i>	21 271	22 745	4 009	11 224
Cadangan ( Juta Rupiah ) <i>/ Reserves ( Million Rupiah )</i>	-	-	-	-
Hutang ( Juta Rupiah ) <i>/ Credit ( Million Rupiah ) Modal Luar</i>	281	14 004	18 528	2 737
Volume Usaha (Juta Rupiah) / <i>Business Volume (Million Rp.)</i>	25 933	22 782	40 378	23 625
Asset / <i>Asset (Juta Rupiah/Million Rupiah)</i>	21 552	36 749	22 537	13 961
Sisa Hasil Usaha ( Juta Rp. ) / <i>Total Surplus ( Million Rupiah )</i>	22 468	1 691	899	1 925
Karyawan ( Orang )/ <i>Employees ( Persons )</i>	21	133	319	77

Lanjutan Tabel/Continued Table 10.10

Jenis Masalah <i>Type of Issued</i>	Kab. Pesisir Barat	Kota Bandar Lampung	Kota Metro	Provinsi Lampung
(1)	(14)	(15)	(16)	(17)
Koperasi Primer ( Unit ) <i>/ Primary Cooperatives</i>	71	749	236	320
Anggota ( Orang ) / <i>Members ( Persons )</i>	1 910	35 825	6 395	1 815 951
Simpanan ( Juta Rupiah )/ <i>Saving ( Million Rupiah ) Modal Sendiri</i>	1 092	208 291	17 122	901 800
Cadangan ( Juta Rupiah ) / <i>Reserves ( Million Rupiah )</i>	-	-	-	-
Hutang ( Juta Rupiah ) / <i>Credit ( Million Rupiah ) Modal Luar</i>	20	189 419	4 893	1 878 231
Volume Usaha ( Juta Rupiah ) / <i>Business Volume ( Million Rp. )</i>	186	358 739	32 594	645 149
Asset / <i>Asset (Juta Rupiah/Million Rupiah)</i>	111	397 711	22 015	2 780 031
Sisa Hasil Usaha ( Juta Rp. ) / <i>Total Surplus ( Million Rupiah )</i>	52	22 762	2 718	60 624
Karyawan ( Orang ) / <i>Employees ( Persons )</i>	17	186	102	1 118

Catatan/Note : -

Sumber/Source: Dinas Koperasi Dan Usaha Mikro, Kecil Dan Menengah Provinsi Lampung/ *Cooperatives Office and Micro-Business, Small, Medium of Lampung Province*

<https://lampung.bps.go.id>

# 11

## PENGELUARAN PENDUDUK

*Population Expenditure*

<https://lampung.bps.go.id>



# Pengeluaran Perkapita Sebulan

## Monthly per Capita Expenditure

Pengeluaran perkapita sebulan di Provinsi Lampung **lebih besar** di komoditas **makanan** dengan persentase sebesar **51.72%**. Pengeluaran untuk komoditas **bukan makanan** sebesar **48.28%**.

The monthly per capita expenditure in Lampung Province is **greater** for **food** commodities with a percentage of **51.72%**. Expenditures for **non-food** commodities amounted to **48.28%**.

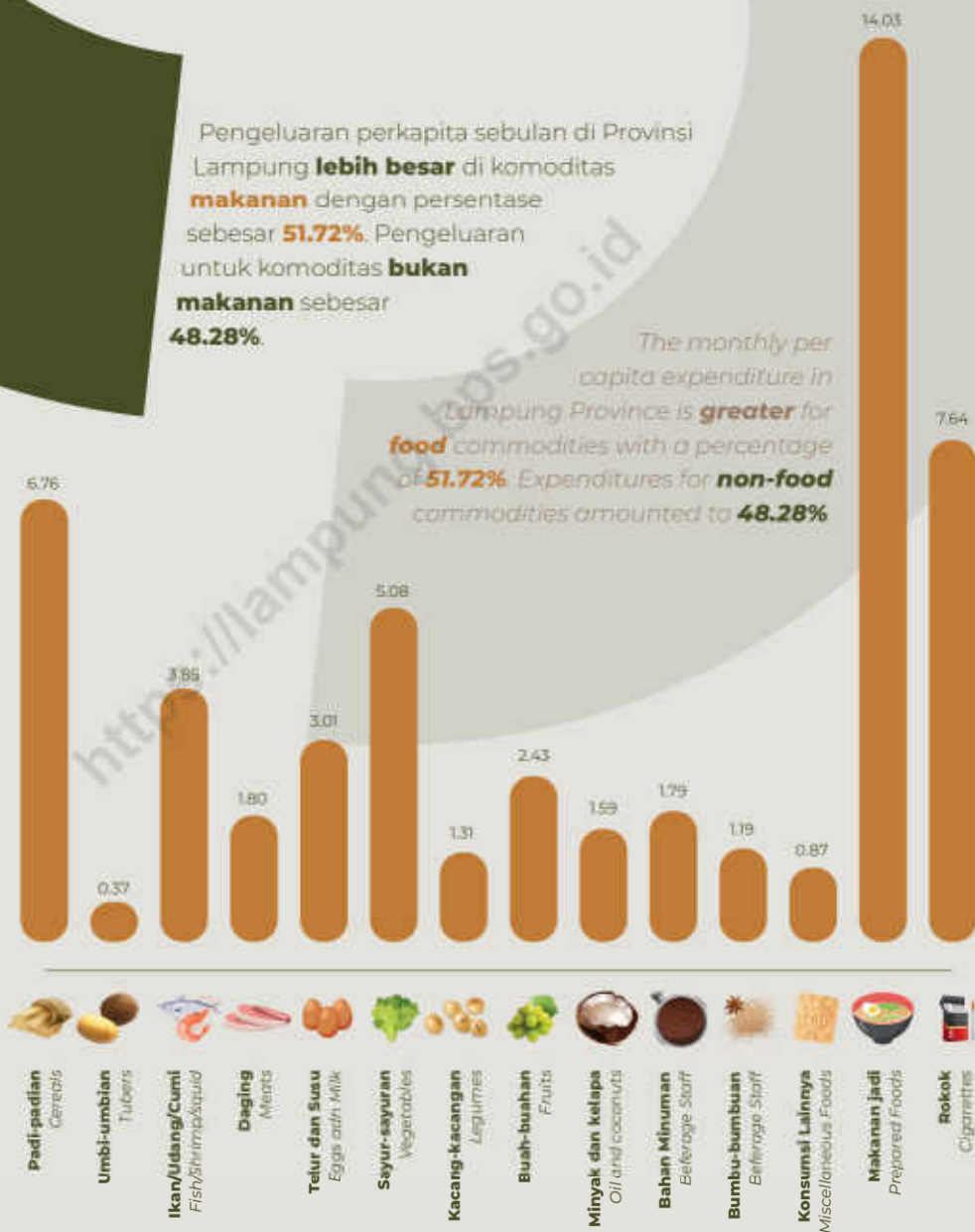

**PENJELASAN TEKNIS**

**TECHNICAL NOTES**

1. Pengeluaran rata-rata per kapita adalah biaya yang dikeluarkan untuk konsumsi semua anggota rumah tangga selama sebulan baik yang berasal dari pembelian, pemberian maupun produksi sendiri dibagi dengan banyaknya anggota rumah tangga dalam rumah tangga tersebut
2. Data pengeluaran dan konsumsi penduduk menurut kelompok barang diperoleh dari Survei Sosial Ekonomi Nasional (Susenas)
3. Data konsumsi/pengeluaran rumah tangga yang dikumpulkan pada Susenas di bagi menjadi dua kelompok yaitu konsumsi makanan dan bukan makanan.

1. *Per capita Average Expenditure is the cost spent for all household members consumption during the month, whether from purchasing, giving or own production, divided by the number of household members in the household.*
2. *Data on consumer expenditure and consumption by commodity group or expenditure are obtained from National Socio Economic Survey (Susenas)*
3. *The data consumption/expenditure collected in Susenas are divided in two groups, namely food and non-food consumption.*

<https://lampungbps.go.id>



**ULASAN**

Berdasarkan hasil Survei Sosial Ekonomi Nasional (Susenas) Maret 2020, rata-rata pengeluaran penduduk Lampung sebesar Rp 974.424 per kapita perbulan dimana 51,72 persen (sebesar Rp 503.976) digunakan untuk pengeluaran bahan makanan. Jika dilihat menurut golongan pengeluaran, 29,97 persen penduduk Lampung memiliki rata-rata pengeluaran pada kisaran Rp 500.000,00 – 749.999,00perbulan.

**DESCRIPTION**

*Based on the results of the March 2020 National Socio-Economic Survey (Susenas), the average expenditure of Lampung residents is Rp. 974,424 per capita per month where 51.72 percent (Rp 503,976) is used for food expenditure. According to expenditure groups, 29.97 percent of Lampung residents have an average expenditure in the range of Rp 500,000.00 – 749,999.00 per month.*

<https://lampung.bps.go.id>

**Tabel**  
**Table** 11.1

**Rata-rata Pengeluaran per Kapita Sebulan Menurut Kelompok Komoditas (rupiah) di Provinsi Lampung, 2019 dan 2020**

**Monthly Average Expenditure per Capita by Commodity Group (rupiahs) in Lampung Province, 2019 and 2020**

<b>Kelompok Komoditas/Commodity Group</b>	<b>2019</b>	<b>2020</b>
(1)	(2)	(3)
<b>Makanan/Food</b>		
Padi-padian/Cereals	63 602	65 873
Umbi-umbian/Tubers	3 137	3 649
Ikan/udang/cumi/kerang/Fish/shrimp/common squid/shells	37 945	37 488
Daging/Meat	17 203	17 506
Telur dan susu/Eggs and milk	29 647	29 299
Sayur-sayuran/Vegetables	41 912	49 523
Kacang-kacangan/Legumes	12 756	12 737
Buah-buahan/Fruits	19 374	23 678
Minyak dan kelapa/Oil and coconut	14 558	15 498
Bahan minuman/Beverage stuffs	16 709	17 444
Bumbu-bumbuan/Spices	10 990	11 575
Konsumsi lainnya/Miscellaneous food items	8 774	8 516
Makanan dan minuman/Prepared food and beverages	135 102	136 714
Rokok/Cigarettes	73 090	74 478
<b>Jumlah makanan/Total food</b>	<b>484 800</b>	<b>503 976</b>
<b>Bukan makanan/Non-food</b>		
Pemukiman dan fasilitas rumah tangga/Housing and household facilities	218 527	227 841
Aneka komoditas dan jasa/Goods and services	102 127	111 535
Pakaian, alas kaki, dan tutup kepala/Clothing, footwear, and headgear	32 130	32 280
Komoditas tahan lama/Durable goods	49 176	48 431
Pajak, pungutan, dan asuransi/Taxes and insurance	26 915	31 683
Keperluan pesta dan upacara/kenduri/Parties and ceremonies	15 349	18 678
<b>Jumlah bukan makanan/Total non-food</b>	<b>444 224</b>	<b>470 448</b>
<b>Jumlah/Total</b>	<b>929 024</b>	<b>974 424</b>

Catatan/Note : -

Sumber/Source: BPS, Survei Sosial Ekonomi Nasional (Susenas) Maret 2019 dan Maret 2020/ BPS-Statistics Indonesia, National Socioeconomic Survey March 2019 and March 2020

**Tabel 11.2** **Persentase Pengeluaran per Kapita Sebulan Menurut Kelompok Komoditas di Provinsi Lampung, 2019 dan 2020**  
**Percentage of Monthly Expenditure per Capita by Commodity Group in Lampung Province, 2019 and 2020**

Kelompok Komoditas/Commodity Group	2019	2020
(1)	(2)	(3)
<b>Makanan/Food</b>		
Padi-padian/Cereals	6,85	6,76
Umbi-umbian/Tubers	0,34	0,37
Ikan/udang/cumi/kerang/Fish/shrimp/common squid/shells	4,08	3,85
Daging/Meat	1,85	1,80
Telur dan susu/Eggs and milk	3,19	3,01
Sayur-sayuran/Vegetables	4,51	5,08
Kacang-kacangan/Legumes	1,37	1,31
Buah-buahan/Fruits	2,09	2,43
Minyak dan kelapa/Oil and coconut	1,57	1,59
Bahan minuman/Beverage stuffs	1,8	1,79
Bumbu-bumbuan/Spices	1,18	1,19
Konsumsi lainnya/Miscellaneous food items	0,94	0,87
Makanan dan minuman siap/Prepared food and beverages	14,54	14,03
Rokok/Cigarettes	7,87	7,64
<b>Jumlah makanan/Total food</b>	<b>52,18</b>	<b>51,72</b>
<b>Bukan makanan/Non-food</b>		
Pemukiman dan fasilitas rumah tangga/Housing and household facilities	23,52	23,38
Aneka komoditas dan jasa/Goods and services	10,99	11,45
Pakaian, alas kaki, dan tutup kepala/Clothing, footwear, and headgear	3,46	3,31
Komoditas tahan lama/Durable goods	5,29	4,97
Pajak, pungutan, dan asuransi/Taxes and insurance	2,90	3,25
Keperluan pesta dan upacara/kenduri/Parties and ceremonies	1,65	1,92
<b>Jumlah bukan makanan/Total non-food</b>	<b>47,82</b>	<b>48,28</b>
<b>Jumlah/Total</b>	<b>100,00</b>	<b>100,00</b>

Catatan/Note : -

Sumber/Source: BPS, Survei Sosial Ekonomi Nasional (Susenas) Maret 2019 dan Maret 2020/ BPS-Statistics Indonesia, National Socioeconomic Survey March 2019 and March 2020

**Tabel** 11.3  
**Table**

**Rata-rata Pengeluaran per Kapita Sebulan Makanan dan Bukan Makanan Menurut Kabupaten/Kota (rupiah) di Provinsi Lampung, 2019 dan 2020**  
**Monthly Average of Food and Non-Food Expenditure per Capita by Regency/Municipality (rupiahs) in Lampung Province, 2019 and 2020**

Kabupaten/Kota Regency/Municipality	Makanan/ <i>Food</i>		Bukan Makanan/ <i>Non-Food</i>		Jumlah/ <i>Total</i>	
	2019	2020	2019	2020	2019	2020
(1)	(2)	(3)	(4)	(5)	(6)	(7)
Lampung Barat	475 881	514 788	449 306	440 288	925 188	935 076
Tanggamus	442 647	449 216	338 588	338 031	781 236	787 247
Lampung Selatan	501 700	498 956	435 071	415 137	936 911	914 093
Lampung Timur	421 830	479 514	317 268	467 489	809 098	947 003
Lampung Tengah	469 537	480 894	415 446	422 999	884 983	903 893
Lampung Utara	450 533	447 669	336 459	397 292	786 991	844 961
Way Kanan	475 164	449 122	372 335	406 727	847 499	895 889
Tulangbawang	459 635	451 001	428 221	391 296	887 856	842 297
Pesawaran	448 321	481 699	376 553	369 890	824 778	851 590
Pringsewu	412 659	483 571	394 030	445 611	836 690	929 182
Mesuji	472 833	441 784	424 082	452 272	896 915	894 056
Tulang Bawang Barat	377 127	436 451	367 991	368 032	745 118	804 484
Pesisir Barat	494 666	568 874	365 027	378 930	859 692	947 804
Banda Lampung	658 831	660 236	730 600	818 618	1 389 431	1 478 853
Metro	567 378	673 115	803 457	801 558	1 370 835	1 474 674
<b>Lampung</b>	<b>484 800</b>	<b>503 976</b>	<b>444 224</b>	<b>470 448</b>	<b>929 024</b>	<b>974 424</b>

Catatan/Note : -

Sumber/Source: BBPS, Survei Sosial Ekonomi Nasional (Susenas) Maret 2019 dan Maret 2020/ BPS-Statistics Indonesia, National Socioeconomic Survey March 2019 and March 2020

**Tabel**  
**Table** 11.4**Persentase Pengeluaran per Kapita Sebulan Makanan dan Bukan Makanan di Daerah Perkotaan dan Perdesaan Menurut Kabupaten/Kota di Provinsi Lampung, 2019 dan 2020****Percentage of Monthly Food and Non-Food Expenditure per Capita in Urban and Rural Areas by Regency/Municipality in Lampung Province, 2019 and 2020**

Kabupaten/Kota Regency/Municipality	Makanan/Food		Bukan Makanan/Non-Food	
	2019	2020	2019	2020
(1)	(2)	(3)	(4)	(5)
Lampung Barat	51,44	55,05	48,56	44,95
Tanggamus	56,66	57,06	43,34	42,94
Lampung Selatan	53,55	54,58	46,45	45,42
Lampung Timur	52,14	50,63	47,86	49,37
Lampung Tengah	53,68	53,20	46,94	46,80
Lampung Utara	47,25	52,98	42,75	47,02
Way Kanan	56,07	54,60	43,93	45,40
Tulangbawang	51,77	53,54	48,23	46,46
Pesawaran	54,34	56,56	45,66	43,44
Pringsewu	52,91	52,04	47,09	47,96
Mesuji	52,72	49,41	47,28	50,59
Tulang Bawang Barat	50,61	54,25	49,39	45,75
Pesisir Barat	57,54	60,02	42,46	39,98
Bangka Lampung	47,42	44,65	52,58	55,35
Metro	41,39	45,65	58,61	54,35
<b>Lampung</b>	<b>52,18</b>	<b>51,72</b>	<b>47,82</b>	<b>48,28</b>

Catatan/Note : -

Sumber/Source: BPS, Survei Sosial Ekonomi Nasional (Susenas) Maret 2019 dan Maret 2020/ BPS-Statistics Indonesia, National Socioeconomic Survey March 2019 and March 2020

**Tabel**  
**Table** 11.5

**Persentase Penduduk Menurut Golongan Pengeluaran Per Kapita Sebulan di Provinsi Lampung, 2020**  
**Percentage of Population by Per Capita Spending Group a Month in Lampung Province, 2020**

<b>Golongan Pengeluaran</b> <i>Spending Group</i> <b>(Rp)</b>	<b>Persentase Penduduk</b> <i>Percentage of Population</i>
(1)	(2)
< 150 000	0,00
150 000–199 999	0,03
200 000–299 999	0,77
300 000–499 999	17,20
500 000–749 999	29,97
750 000–999 999	18,24
1 000 000–1 499 999	21,17
1 500 000+	12,64
<b>Jumlah/Total</b>	<b>100,00</b>

Catatan: -  
Sumber: BPS, Survei Sosial Ekonomi Nasional (Susenas) Maret 2020/ BPS-Statistics Indonesia, National Socioeconomic Survey March 2020

<https://lampung.bps.go.id>

# 12

## PERDAGANGAN LUAR NEGERI

*Foreign Trade*





# Perdagangan Luar Negeri Provinsi Lampung

Foreign Trade of Lampung Province

**Lemak dan Minyak Hewan/Nabati** merupakan komoditas penyumbang nilai ekspor tertinggi tahun 2020 (**US\$ 1.075,95 juta**)

*Fats and Animal/Vegetable Oils is the highest contributor to export value in 2020 (US\$ 1,075,95 million)*

Neraca Perdagangan Provinsi Lampung Tahun 2020 mengalami **surplus** sebesar **US\$ 1.821,15 juta**

*Lampung Province trade balance in 2020 experienced a surplus of US\$ 1,821.15 million*

Neraca Perdagangan  
Provinsi Lampung  
(Juta US\$)

Lampung Province  
Trade Balance  
(Million US\$)



**7,36%**

dibanding tahun 2019  
compared to 2019

**Ekspor/Export 2020**  
**US\$ 3.144,77**  
**Juta/Million**

**53,71%**

dibanding tahun 2019  
compared to 2019

**Impor/Import 2020**  
**US\$ 1.323,08**  
**Juta/Million**

## PENJELASAN TEKNIS

## TECHNICAL NOTES

- |  |  |
|--|--|
| <p>1. Sistem pencatatan Statistik Ekspor dan Impor adalah "General Trade" dengan wilayah pencatatan meliputi seluruh wilayah kepabeanaan Indonesia.</p>  | <p>1. <i>The recording of export and import statistics is based on General Trade System covering all Indonesian customs areas.</i></p>   |
| <p>2. Pengesahan dokumen kepabeanaan ekspor dan impor dilakukan oleh Bea dan Cukai berdasarkan Persetujuan Muat/Bongkar Barang.</p>  | <p>2. <i>The legalization of customs export and import documents is conducted by the Customs and Excise Office.</i></p>  |
| <p>3. Data ekspor berasal dari dokumen kepabeanaan BC 3.0 atau yang disebut dokumen Pemberitahuan Ekspor Barang (PEB) yang diisi oleh eksportir.</p>   | <p>3. <i>The export data are compiled based on customs export documents BC 3.0 or known as Export Declarations (PEB), filled by exporters.</i></p>   |
| <p>4. Data impor berasal dari dokumen kepabeanaan BC 2.0 atau yang disebut dokumen Pemberitahuan Impor Barang (PIB), Pemberitahuan Impor Barang Khusus (PIBK), Pemberitahuan Pabeaan <i>Free Trade Zone</i> (PPFTZ) dan dokumen kepabeanaan BC 2.3 yang mencatat impor barang dari Luar Negeri ke Kawasan Berikat.</p> | <p>4. <i>The import data are compiled based on customs import documents BC 2.0 or known as Import Declarations Form (PIB), Import Declarations Form for Special Commodity (PIBK), Customs Declaration Form for Free Trade Zone (PPFTZ), and customs import documents BC 2.3 which records import goods from foreign country to Bounded Zones Area.</i></p> |
| <p>5. Barang-barang yang dikirim ke luar negeri untuk diolah dicatat sebagai ekspor, sedangkan hasil olahan yang dikembalikan ke Indonesia dicatat sebagai impor.</p>  | <p>5. <i>Goods send abroad for processing purposes are recorded as export while its product sent to Indonesia are recorded as import.</i></p>  |
| <p>6. Barang-barang luar negeri yang diolah di dalam negeri dicatat sebagai barang impor meskipun barang olahan tersebut akan kembali ke luar negeri.</p>  | <p>6. <i>Foreign goods processed in Indonesia are still recorded as imports although the products will be sent to abroad</i></p>   |
| <p>7. Barang-barang yang tidak dicakup dalam pencatatan:</p> <p>a. Pakaian dan barang-barang</p>   | <p>7. <i>The following goods are not included in the statistics:</i></p> <p>a. <i>Clothings and passengers' jewelry.</i></p>   |

- perhiasan penumpang.
- b. Barang-barang bawaan penumpang dari/ke luar negeri untuk dipakai sendiri, kecuali lemari es, pesawat televisi, dan sebagainya.
  - c. Barang-barang untuk keperluan perwakilan kedutaan suatu negara.
  - d. Barang-barang ekspedisi dan ekshibisi atau pameran.
  - e. Barang-barang untuk militer yang diimpor langsung oleh angkatan bersenjata
  - f. Pembungkus/peti kemas untuk diisi kembali.
  - g. Uang dan surat-surat berharga.
  - h. Barang-barang contoh
8. Sistem pengolahan dokumen impor dan ekspor Indonesia adalah sistem "Carry Over" yaitu dokumen diuanggu selama satu bulan, setelah itu bulan berjalan, sedangkan dokumen-dokumen yang terlambat akan diolah pada bulan berikutnya. Dengan demikian dokumen bulan-bulan sebelumnya yang terlambat diterima dan masuk pada bulan berjalan, diperlukan sebagai dokumen bulan pengolahan.
  9. **pelabuhan Muat** adalah pelabuhan darimana barang diangkut ke luar negeri atau diekspor.
  10. **Negara tujuan** adalah negara tujuan akhir yang diketahui untuk barang ekspor yang dikirim ke luar negeri
  11. **Jenis komoditi** adalah barang ekspor yang dicatat sesuai kode *Harmonized System* (HS)
- b. *Luggage of passengers for own use, except refrigerators, television sets, etc.*
  - c. *Goods imported/exported for the use of foreign representative countries/embassies.*
  - d. *Goods for expeditions, and shows or exhibitions.*
  - e. *Military goods directly imported by the Armed Forces.*
  - f. *Packings/containers to be refilled.*
  - g. *Bank notes and securities*
  - h. *Sample goods*
8. *The carry-over system is used in processing Indonesian export and import documents. Documents are processed one month after the current month, while those received later will be processed for the succeeding month. This means previous documents received in the current month will be treated as processed documents.*
  9. **Port of loading** is port where the goods are transported out of the country or exported.
  10. **Country of destination** is country that is known to export goods sent abroad.
  11. **Type commodity** is exported goods recorded based on *Harmonized System* (HS) code.

**ULASAN****DESCRIPTION**

Selama tahun 2020, ekspor barang Provinsi Lampung yang diukur berdasarkan free on board (FOB) mencapai US \$ 3,14 milyar. Angka ini mengalami kenaikan sebesar 6,85 persen jika dibandingkan nilai total ekspor pada tahun 2019 yang mencapai US \$ 2,93 milyar. Jika dilihat berdasarkan nilai ekspor barang, tiga negara utama tujuan ekspor Provinsi Lampung adalah Amerika Serikat, Republik Rakyat Tiongkok dan India.

Berdasarkan nilai ekspor *free on board* (FOB), ada tiga komoditas utama yang diekspor ke luar negeri, diantaranya lemak dan minyak hewan/mamalia, kopi, teh dan rempah-rempah dan kelompok batubara.

Pada kegiatan impor di Provinsi Lampung, jika dilihat dari besaran nilai free on board (FOB) ada tiga negara utama asal impor yaitu Australia, Amerika Serikat dan Thailand.

*During 2020, exports of Lampung Province's goods measured by free on board (FOB) reached US \$ 3.14 billion. This figure has increased by 6.85 percent when compared to the total export value in 2019 which reached US \$ 2.93 billion. According to the value of exports of goods, the three main export destinations for Lampung Province are the United States, the People's Republic of China and India.*

*Based on the value of free on board exports (FOB), there are three main commodities that are exported abroad, including animal and vegetable fats and oils, the coffee, tea and spices and coal.*

*The import activities in Lampung Province, if seen from the free on board (FOB) value, there are three main countries of origin, namely, Australia, the United States and Thailand.*

## 12.1 EKSPOR EXPORT

**Tabel 12.1.1 Volume Dan Nilai Ekspor dirinci Menurut Jenis Komoditi di Provinsi Asal Lampung, 2019 dan 2020**  
*Volume and Value of Export by Type of Commodity in Province, 2019 and 2020*

Jenis Komoditi <i>Type of Commodity</i>	Volume <i>Volume</i> (ton)		Nilai FOB (Ribu US \$) <i>FOB Value (Thousand US \$)</i>	
	2019	2020*	2019	2020*
(1)	(2)	(3)	(4)	(5)
Lemak dan Minyak Hewan/Nabati	1 569 261,51	1 634 096,73	828 322,50	1 075 949,43
Kopi, Teh, Rempah-Rempah	235 675,16	271 050,36	395 478,23	458 582,99
Batu Bara	7 486 828,03	6 652 889,77	451 544,09	306 329,80
Olahan dari Buah-Buahan/Sayuran	2 15 685,51	207 698,85	194 956,40	269 998,52
Ampas/Sisa Industri Makanan	1 391 633,93	1 255 928,17	165 281,55	198 062,30
Bubur Kayu/Pulp	3 05 544,54	421 780,49	203 400,15	170 860,83
Karet dan Barang dari Karet	103 492,00	105 590,81	144 761,44	134 124,00
Ikan dan Udang	12 599,54	15 274,06	100 203,51	131 289,18
Daging dan Ikan Olahan	8 373,90	10 768,91	90 787,58	117 598,84
Gula dan Kembang Gula	445 517,30	341 601,40	72 620,59	70 828,08
Berbagai Produk Kulit	221 164,56	109 088,94	114 272,06	68 619,44
Kayu, Barang dari Kayu	97 194,17	102 824,24	29 650,16	32 274,33
Bahan Kimia Organik	5 455,97	4 885,32	32 867,87	30 848,63
Hati Penggilingan	230,00	56 373,34	126,28	20 704,31
Buah-Buahan	45 773,00	28 423,98	29 649,00	19 412,14
Berbagai Makanan Olahan	3 884,03	4 948,61	11 225,53	14 166,78
Perekat, Enzim	76,77	78,31	4 007,08	4 417,04
Plastik dan Barang Dari Plastik	413,56	348,37	4 808,99	4 112,44

Lanjutan Tabel/Continued Table 12.1.1

Jenis Komoditi Type of Commodity	Volume Volume (ton)		Nilai FOB (Ribu US \$) FOB Value (Thousand US \$)	
	2019	2020*	2019	2020*
(1)	(2)	(3)	(4)	(5)
Lak, Getah, dan Damar	2 178,48	1 966,00	3 413,62	3 744,93
Serat Tekstil dan Benang Kertas	11 534,74	11 600,85	2 603,28	2 838,33
Biji-Bijian Berminyak	3 583,17	2 295,15	2 542,41	1 846,58
Sabun dan Preparat Pembersih	2 733,88	2 641,15	1 328,18	1 418,37
Perabot, Penerangan Rumah	4 422,25	503,94	624,43	1 313,63
Minuman	17 450,89	1 691,94	16 845,44	1 213,30
Kapas Gumpalan, Tali	1 098,91	686,31	1 313,85	939,74
Kaca dan Barang dari Kaca	433,82	293,07	930,06	560,74
Mesin-Mesin/Pesawat Mekanik	25,58	374,41	449,71	472,81
Minyak Atsiri, Kosmetik, Parfum-Wangian	8,76	20,21	173,74	388,15
Bahan-Bahan Nabati	8 395,01	200,50	841,78	367,38
Kakao/Coklat	8 969,95	406,83	21 704,46	314,02
Timah Hitam	552,63	186,45	914,56	301,79
Gasam, Belerang, Kapur	502,00	1 137,33	131,10	281,48
Barang Kiriman	8,54	6,92	384,43	234,35
Berbagai Barang Buatan Pabrik	69,60	87,06	112,54	142,05
Gandum-Gandum	145,80	129,60	91,63	86,67
Bijih, Kerak, dan Abu Logam	295,00	240,00	57,41	54,59

Lanjutan Tabel/Continued Table 12.1.1

Jenis Komoditi Type of Commodity	Volume Volume (ton)		Nilai FOB (Ribu US \$) FOB Value (Thousand US \$)	
	2019	2020 <sup>x</sup>	2019	2020 <sup>x</sup>
(1)	(2)	(3)	(4)	(5)
Pupuk	19,90	29,94	16,76	22,50
Produk Hewani	175,00	50,00	77,18	21,00
Mainan	0,00	0,77	0,00	15,45
Perkakas, Perangkat Potong	0,68	0,40	2,84	8,97
Benda-Benda dari Besi dan Baja	0,45	0,14	17,56	5,40
Kertas/Karton	0,05	0,39	0,20	1,28
Mesin/Peralatan Listrik	7,55	0,01	252,08	0,08
Barang-Barang dari Kulit	0,00	0,02	0,00	0,05
Buku dan Barang Cetak	0,01	0,01	0,07	0,02
Alas Kaki	0,00	0,00	0,00	0,02
Susu, Mentega, Telur	13,95	0,00	78,57	0,01
Bahan Kimia Anorganik	0,08	0,00	0,03	0,01
Sayuran	6,33	0,00	37,63	0,01
Barang-Barang Rajutan	0,00	0,00	0,03	0,01
Perangkat Optik	0,69	0,00	26,93	0,00
Hasil Karya Seni	0,07	0,00	2,51	0,00
Kapas	0,00	0,00	0,01	0,00
Jerami/Bahan Anyaman	0,00	0,00	0,03	0,00

Lanjutan Tabel/*Continued Table* 12.1.1

Jenis Komoditi <i>Type of Commodity</i>	Volume <i>Volume</i> (ton)		Nilai FOB (Ribu US \$) <i>FOB Value (Thousand US \$)</i>	
	2019	2020*	2019	2020*
(1)	(2)	(3)	(4)	(5)
Kendaraan dan Bagiannya	1,93	0,00	72,91	0,00
Jangat dan Kulit Mentah	0,30	0,00	11,89	0,00
Permadani	73,13	0,00	151,00	0,00
Berbagai Barang Logam Dasar	0,38	0,00	14,76	0,00
Benda-Benda dari Batu, Gips, dan Semen	18,05	0,00	18,05	0,00
Serat Stapel Buatan	0,00	0,00	0,02	0,00
Barang-Barang Fotografi/ Sinematografi	0,14	0,00	5,40	0,00
Perhiasan/Permata	0,00	0,00	0,30	0,00
Pakaian Jadi Bukan Rajutan	0,01	0,00	0,01	0,00
<b>Jumlah</b>	<b>12 303 685,10</b>	<b>11 152 180,06</b>	<b>2 929 212,41</b>	<b>3 144 772,80</b>

Catatan/*Note*: \* Angka SementaraSumber/*Source*: Dokumen PEB, kantor POS, catatan instansi, survei perdagangan lintas batas laut



**Tabel**  
**Table** 12.1.2

**Volume dan Nilai Ekspor Provinsi Lampung Menurut Negara Tujuan di Provinsi Lampung, 2019 dan 2020**  
**Volume and Value of Export in Lampung Province by Destination Country in Lampung Province, 2019 and 2020**

Negara Tujuan Destination Country	Volume Volume (ton)		Nilai FOB (Ribu US \$) FOB Value (Thousand US \$)	
	2019	2020*	2019	2020*
(1)	(2)	(3)	(4)	(5)
Amerika Serikat	365 762,81	352 196,13	385 960,51	504 256,90
Tiongkok	886 449,92	1 927 627,77	311 477,12	327 631,61
India	1 806 368,46	1 819 235,53	209 507,69	305 432,88
Pakistan	467 739,16	594 711,85	226 378,11	253 031,19
Italia	208 884,26	351 499,21	138 604,22	249 771,83
Belanda	643 148,19	443 158,11	154 594,16	186 505,76
Jepang	1 091 148,49	445 951,44	192 070,66	116 842,49
Selandia Baru	464 019,16	782 217,44	50 470,19	111 585,04
Philipina	75 242,13	501 828,85	107 327,02	94 409,42
Korea Selatan	830 919,39	295 799,30	156 104,99	77 371,42
Malaysia	70 243,17	76 969,93	89 765,68	75 218,08
Spanyol	117 294,41	68 572,14	77 102,23	68 830,23
Taiwan	689 358,25	1 000 129,61	54 060,78	68 111,50
Inggris	143 477,06	103 227,11	48 808,31	56 525,58
Vietnam	593 555,11	324 079,79	67 103,56	54 950,16
Sri Lanka	25 197,45	51 264,05	34 832,52	51 376,36
Fed Russia	11 187,69	29 328,45	16 909,26	43 559,15
Hongkong	1 261 874,31	1 030 409,22	75 126,90	42 895,75
Jerman	23 476,97	25 161,18	29 693,26	37 895,36
Thailand	122 871,13	348 432,21	17 859,58	37 003,51
Brazil	48 070,50	43 898,17	30 723,66	34 741,14
Australia	102 742,80	85 028,51	22 611,59	29 544,56
Bangladesh	45 927,68	38 908,39	25 594,78	26 107,10
Kenya	123 653,74	34 802,23	62 164,50	23 238,62

Lanjutan Tabel/Continued Table 12.1.2

Negara Tujuan Destination Country	Volume Volume (ton)		Nilai FOB (Ribu US \$) FOB Value (Thousand US \$)	
	2019	2020*	2019	2020*
(1)	(2)	(3)	(4)	(5)
Perancis	10 047,83	13 219,05	16 064,36	22 940,08
Afrika Selatan	86 290,17	31 517,47	45 798,43	20 400,95
Mesir	24 443,88	27 091,04	20 531,85	18 148,18
Saudi Arabia	134 209,78	57 617,57	34 746,21	17 810,52
Belgia	12 560,01	10 795,41	18 510,19	17 401,51
Maroko	16 208,06	12 397,03	18 356,44	17 092,92
Georgia	9 199,78	10 597,00	14 874,45	16 405,03
Panama	32,0	20 065,12	40,47	12 097,11
Togo	26 383,89	16 899,70	13 766,65	11 523,98
Kanada	3 099,69	3 910,09	6 722,18	10 773,45
Aljazair	4 726,13	5 788,77	7 371,07	8 880,60
Turki	115 826,03	34 772,60	14 213,21	7 677,39
Argentina	5 002,97	4 941,36	4 581,87	6 050,78
Swedia	911,43	6 197,14	995,00	5 651,64
Srilanka	257 096,13	5 736,67	30 855,67	5 489,89
Nepal	13 472,62	9 264,70	5 874,07	5 277,08
Iran	1 017,32	3 737,09	1 132,24	5 008,83
Uni Emirat Arab	16 684,20	4 384,61	10 713,40	4 925,70
Yunani	1 778,60	2 968,61	2 774,92	4 304,33
Finlandia	4 792,96	3 375,58	4 458,05	4 104,50
Bulgaria	4 093,40	2 849,66	5 985,90	4 001,25
Meksiko	8 219,75	3 380,67	5 770,37	3 825,96
Mozambique	42 756,40	6 834,92	21 617,46	3 594,10
Brunei Darussalam	22,04	50 000,02	31,25	2 265,32

Lanjutan Tabel/Continued Table 12.1.2

Negara Tujuan Destination Country	Volume Volume (ton)		Nilai FOB (Ribu US \$) FOB Value (Thousand US \$)	
	2019	2020*	2019	2020*
(1)	(2)	(3)	(4)	(5)
Chili	684,50	1 667,73	643,46	2 225,86
Swiss	248,04	1 427,96	266,00	2 166,84
Puerto Rico	1 013,18	1 381,13	1 847,61	2 097,72
Latvia	2 759,02	1 520,87	3 925,58	1 942,25
Nigeria	1 834,01	1 202,37	2 261,06	1 914,99
Israel	2 513,90	2 219,36	2 786,12	1 736,36
Austria	948,35	1 258,89	861,25	1 571,64
Polandia	1 575,98	1 120,15	2 115,47	1 454,64
Rumania	2 117,86	1 005,86	3 171,86	1 350,60
Peru	1 227,67	985,16	1 116,54	1 305,17
Denmark	589,05	727,82	499,86	1 302,78
Ekuador	661,60	740,00	982,47	1 041,26
Ukraina	1 125,57	821,99	896,78	1 015,18
Qatar	2 207,48	1 448,32	1 345,80	907,23
Portugal	1 984,59	535,26	2 954,23	825,09
Oman	1 032,19	1 362,85	595,91	801,87
Lebanon	1 151,59	506,76	1 566,12	784,60
Kuwait	648,04	2 069,34	372,70	736,12
Kazakhstan	275,79	317,08	406,35	689,62
Tanzania	540,87	1 071,50	406,07	678,74
Rep Ceko	0,01	634,70	0,69	674,34
Slovenia	263,87	362,86	450,19	658,80
Tunisia	61,81	549,54	20,04	403,33

Lanjutan Tabel/Continued Table 12.1.2

Negara Tujuan Destination Country	Volume Volume (ton)		Nilai FOB (Ribu US \$) FOB Value (Thousand US \$)	
	2019	2020*	2019	2020*
(1)	(2)	(3)	(4)	(5)
Papua Nugini	2 541,40	671,88	1 199,76	391,54
Jordan	461,00	280,55	401,90	287,20
Mauritius	228,46	545,29	159,81	266,52
Senegal	0,00	508,60	0,00	235,61
Hungaria	913,60	1 762,30	1 216,66	223,76
Kroasia	66,50	213,74	120,59	206,95
Uruguay	220,83	117,62	351,80	181,07
Slovakia	0,00	158,65	0,15	162,63
Nepal	83,44	141,02	81,22	159,89
Yaman	91,51	128,55	99,14	141,04
Ghana	0,00	42,15	0,00	140,82
Djibouti	190,00	69,01	330,03	134,66
Estonia	0,00	25,00	0,00	121,03
Myanmar	32 937,97	141,83	2 390,87	92,35
Gabon	59,38	41,96	83,37	89,67
Guinea	660,00	132,00	293,70	89,10
Serbia	0,00	40,00	0,08	87,60
Angola	0,00	221,25	0,00	84,08
Bahrain	220,02	112,21	143,62	80,96
Guinea Bissau	0,00	100,00	0,00	72,50
Irlandia	18,30	53,56	11,68	71,27

Lanjutan Tabel/Continued Table 12.1.2

Negara Tujuan Destination Country	Volume Volume (ton)		Nilai FOB (Ribu US \$) FOB Value (Thousand US \$)	
	2019	2020*	2019	2020*
(1)	(2)	(3)	(4)	(5)
Lithuania	18,31	63,13	29,37	63,64
Jamaica	0,00	25,00	0,00	63,14
Albania	19,20	38,40	29,77	55,96
Uzbekistan	209,16	52,09	192,11	55,40
Colombia	53,07	26,09	44,45	50,34
Libya	25,00	26,00	7,28	48,10
Costa Rica	0,00	41,80	0,00	47,76
Ethiopia	16,00	14,00	12,53	45,50
Mongolia	0,00	36,60	0,08	44,20
Malawi	713,00	126,25	266,04	42,93
Irak	27,02	134,37	24,53	42,19
Macau	0,00	19,20	0,23	32,83
Syria	0,00	24,25	0,00	24,25
Kamboja	238,71	100,97	60,33	23,28
Netherlands Antilles	0,00	10,27	0,00	18,26
Sudan	210,10	18,00	70,14	12,55
Saint Lucia	8,82	8,82	9,58	9,70
Luksemburg	0,00	0,00	0,08	0,33
Azerbaijan	0,00	0,00	0,47	0,24
Zambia	0,00	0,00	0,00	0,09
Vatikan	0,00	0,00	0,31	0,08

Lanjutan Tabel/Continued Table 12.1.2

Negara Tujuan Destination Country	Volume Volume (ton)		Nilai FOB (Ribu US \$) FOB Value (Thousand US \$)	
	2019	2020*	2019	2020*
(1)	(2)	(3)	(4)	(5)
Venezuela	0,00	0,00	0,08	0,00
Malta	18,30	0,00	14,00	0,00
Pantai Gading	520,00	0,00	325,00	0,00
Laos	0,00	0,00	0,08	0,00
Gambia	182,15	0,00	67,85	0,00
Namibia	0,00	0,00	0,08	0,00
American Samoa	0,00	0,00	0,08	0,00
Maladewa	17,75	0,00	17,75	0,00
Fiji	13,61	0,00	13,61	0,00
Armenia	589,80	0,00	859,80	0,00
Madagaskar	201,46	0,00	89,49	0,00
Sierra Leone	20,00	0,00	35,50	0,00
Kamerun	0,00	0,00	0,15	0,00
Cyprus	0,00	0,00	0,24	0,00
French Polynesia	20,30	0,00	25,52	0,00
Uganda	0,00	0,00	0,08	0,00
Reunion	13,50	0,00	1,73	0,00
Kaledonia Baru	0,00	0,00	0,08	0,00
Suriname	0,00	0,00	0,53	0,00
<b>Jumlah/Total</b>	<b>12 303 685,10</b>	<b>11 152 180,06</b>	<b>2 929 212,41</b>	<b>3 144 772,80</b>

Catatan/Note: \* Angka Sementara

Sumber/Source: Dokumen PEB, kant or POS, catatan instansi, survei perdagangan lintas batas laut

**Tabel** 12.1.3 **Volume Dan Nilai Ekspor Menurut Pelabuhan Muat di Provinsi Lampung, 2019 dan 2020**  
**Volume and Value of Export in Lampung Province by Loading Port in Lampung Province, 2019 and 2020**

Pelabuhan Muat Loading Port	Volume/Volume (kg)		Nilai FOB/FOB Value (US \$)	
	2019	2020*	2019	2020*
(1)	(2)	(3)	(4)	(5)
Panjang	3 491 089 145,60	2 772 903 199,22	1 561 156 298,06	1 555 878 031,84
Tarahan	8 659 215 258,00	8 189 103 121,00	1 160 190 522,46	1 335 114 636,28
Branti (U)	-	0,25	-	1 112,50
<b>Jumlah/Total</b>	<b>12 150 304 403,60</b>	<b>10 962 006 415,22</b>	<b>2 721 346 820,53</b>	<b>2 890 993 780,62</b>

Catatan/Note: \*Angka Sementara

Sumber/Source: Dokumen PEB, kantor POS, catatan instansi, survei perdagangan lintas batas laut

**Tabel**  
**Table** 12.1.4

**Volume Dan Nilai Ekspor dirinci Menurut Jenis Komoditi  
di Provinsi Muat Lampung, 2019 dan 2020**  
*Volume and Value of Export by Commodity at Loading  
Province, 2019 and 2020*

Jenis Komoditi Commodity	Volume Volume (ton)		Nilai FOB (Ribu US \$) FOB Value (Thousand US \$)	
	2019	2020*	2019	2020*
(1)	(2)	(3)	(4)	(5)
Lemak dan Minyak Hewan/Nabati	1 565 954,23	1 632 854,72	827 459,04	1 075 503,80
Kopi, Teh, Rempah-Rempah	231 960,47	268 200,40	382 665,63	440 892,32
Batu Bara	7 486 828,00	6 562 089,00	451 543,83	306 316,09
Olahan dari Buah-Buahan/Sayuran	209 211,28	199 534,55	189 106,23	260 348,32
Ampas/Sisa Industri Makanan	1 391 637,65	1 255 928,17	165 275,96	198 062,30
Bubur Kayu/Pulp	345 475,80	365 046,50	177 506,63	147 897,57
Daging dan Ikan Olahan	7 209,31	7 264,65	76 982,60	79 707,46
Ikan dan Udang	7 233,03	8 300,92	60 789,59	72 485,04
Gula dan Kembang Gula	444 416,34	341 601,40	72 096,62	70 828,08
Berbagai Produk Kimia	220 881,00	108 636,84	113 845,85	68 051,84
Karet dan Barang dari Karet	38 460,80	47 436,43	53 742,87	58 176,46
Kayu, Barang dari Kayu	89 289,56	91 849,36	26 781,48	29 756,29
Bahan Kimia Organik	5 367,51	4 755,01	31 660,35	29 227,58
Berbagai Makanan Olahan	3 845,65	4 857,36	11 067,21	13 817,90
Hasil Penggilingan	230,00	36 873,74	126,28	13 525,91
Buah-Buahan	44 285,21	17 905,26	28 125,89	12 177,51
Plastik dan Barang Dari Plastik	329,25	284,44	3 531,09	3 158,96
Serat Tekstil dan Benang Kertas	10 121,59	10 007,73	2 244,90	2 261,56
Perabot, Penerangan Rumah	491,22	491,50	624,40	1 294,52
Minuman	23 650,89	1 674,18	16 845,43	1 199,80
Perekat, Enzim	4,80	21,62	235,49	1 173,73
Biji-Bijian Berminyak	2 181,84	1 545,50	1 439,38	1 155,07
Kapas Gumpalan, Tali	1 098,91	686,31	1 313,85	939,74



Lanjutan Tabel/Continued Table 12.1.4

Jenis Komoditi Commodity	Volume Volume (ton)		Nilai FOB (Ribu US \$) FOB Value (Thousand US \$)	
	2019	2020*	2019	2020*
(1)	(2)	(3)	(4)	(5)
Lak, Getah, dan Damar	752,45	682,77	740,42	767,17
Kaca dan Barang dari Kaca	433,82	293,07	930,06	560,74
Mesin-Mesin/Pesawat Mekanik	23,13	23,31	281,44	387,78
Kakao/Coklat	8 969,76	406,64	21 698,52	309,67
Minyak Atsiri, Kosmetik Wangi Wangian	9,77	16,27	238,30	290,65
Sabun dan Preparat Pembersih	350,00	350,00	511,74	221,70
Garam, Belerang, Kapur	140,00	657,33	35,87	158,46
Berbagai Barang Buatan Pabrik	69,60	87,00	112,54	141,45
Gandum-Gandum man	145,80	129,60	91,63	86,67
Bijih, Kerak, dan Abu Logam	295,00	240,00	57,41	54,59
Pupuk	9,95	29,94	8,80	22,50
Produk Hewani	175,00	50,00	77,18	21,00
Bahan-Bahan Nabati	8 266,91	35,50	574,64	12,63
Kertas Karton	0,00	0,31	0,00	0,92
Sayuran	6,33	0,00	37,63	0,00
Perkakas, Perangkat Potong	0,07	0,00	2,79	0,00
Barang-Barang Fotografi/ Sinematografi	0,14	0,00	5,40	0,00
Kendaraan dan Bagiannya	1,84	0,00	71,81	0,00
Permadani	0,16	0,00	6,37	0,00
Berbagai Barang Logam Dasar	0,38	0,00	14,76	0,00
Benda-Benda dari Batu, Gips, dan Semen	19,95	0,00	18,04	0,00

Lanjutan Tabel/*Continued Table* 12.1.4

Jenis Komoditi <i>Commodity</i>	Volume <i>Volume</i> (ton)		Nilai FOB (Ribu US \$) <i>FOB Value (Thousand US \$)</i>	
	2019	2020 <sup>a</sup>	2019	2020 <sup>a</sup>
(1)	(2)	(3)	(4)	(5)
Mesin/Peralatan Listrik	7,27	0,00	250,19	0,00
Jangat dan Kulit Mentah	0,30	0,00	11,89	0,00
Perangkat Optik	0,69	0,00	26,92	0,00
Benda-Benda dari Besi dan Baja	0,23	0,00	8,81	0,00
Hasil Karya Seni	0,06	0,00	2,48	0,00
Timah Hitam	270,86	0,00	441,98	0,00
Susu, Mentega, Telur	6,25	0,00	78,57	0,00
Serat Stapel Buatan	0,00	0,00	0,02	0,00
<b>Jumlah/Total</b>	<b>2 150 304,40</b>	<b>10 962 006,42</b>	<b>2 721 346,82</b>	<b>2 890 993,78</b>

Catatan/*Note*: <sup>a</sup>Angka SementaraSumber/*Source*: Dokumen POS, kantor POS, catatan instansi, survei perdagangan lintas batas laut

<https://lampung.bps.go.id>

## 12.2 IMPOR IMPORT

**Tabel 12.2.1** Volume dan Nilai Impor Provinsi Lampung Menurut Negara Asal, 2019 dan 2020  
*Volume and Value of Import in Lampung Province by Country of Origin, 2019 and 2020*

Negara Asal Country of Origin	Volume Volume (ton)		Nilai FOB (Ribu US \$) FOB Value (Thousand US \$)	
	2019	2020*	2019	2020*
(1)	(2)	(3)	(4)	(5)
Australia	247 425,83	303 988,62	279 757,67	262 146,57
Amerika Serikat	1 313 198,11	2 008 842,62	572 424,73	165 284,45
Thailand	501 296,17	366 821,79	181 566,69	140 707,80
Nigeria	1 058 278,58	394 542,00	499 518,01	87 963,16
Tiongkok	236 982,70	134 667,22	119 478,34	87 892,08
Malaysia	75 444,94	321 760,18	40 114,85	87 741,42
Argentina	249 639,25	206 734,33	95 116,18	82 961,28
Aljazair	44 834,46	137 861,82	22 641,63	48 558,40
Saudi Arabia	571 029,58	111 685,13	278 584,29	47 234,38
Uni Emirat Arab	468 687,06	90 430,85	194 839,70	43 241,48
Brazil	17 065,62	115 563,91	7 405,00	42 625,98
Bahrain	21 512,58	45 222,33	10 863,70	26 296,29
Jepang	13 248,82	18 815,97	69 044,81	23 488,81
Singapura	105 235,06	39 900,20	62 031,51	17 959,38
Kanada	32 067,46	56 116,69	10 528,40	16 818,19
Kuwait	137 348,00	26 525,64	55 158,38	15 287,54
Taiwan	13 657,91	11 728,37	20 703,02	14 737,53
India	15 260,48	49 000,70	13 843,05	14 364,01
Guatemala	0,00	44 650,00	0,00	14 245,14
Belarusia	52 773,85	51 547,50	16 217,80	13 625,69
Afrika Selatan	573,11	30 001,45	336,78	10 671,93
Vietnam	18 839,39	17 766,95	13 761,37	10 399,76

Lanjutan Tabel/*Continued Table* 12.2.1

Negara Asal <i>Country of Origin</i>	Volume <i>Volume</i> (ton)		Nilai FOB (Ribu US \$) <i>FOB Value (Thousand US \$)</i>	
	2019	2020*	2019	2020*
(1)	(2)	(3)	(4)	(5)
Korea Selatan	9 313,07	7 297,75	8 289,95	8 374,60
Jerman	11 472,46	19 066,21	8 808,13	7 368,63
Fed Russia	18 168,40	9 075,39	5 351,19	5 358,84
Pakistan	29 045,98	4 312,97	12 134,64	2 686,42
Myanmar	25 975,00	5 500,00	8 581,16	2 001,34
Italia	667,55	397,11	3 850,05	1 852,27
Philipina	5 936,68	376,36	5 157,19	1 824,18
Turki	7 191,55	3 874,12	2 374,88	1 818,54
Selandia Baru	5 292,26	2 914,24	2 718,42	1 688,17
Uzbekistan	0,00	6 386,50	0,00	1 491,95
Spanyol	146,89	250,63	339,58	1 212,64
Bangladesh	3 252,35	1 715,94	2 001,78	1 126,19
Belgia	2 257,50	2 141,39	1 893,17	1 029,95
Mesir	30 100,69	14 944,49	5 295,44	872,92
Ukraina	6 330,16	2 662,26	1 905,69	801,95
Tunisia	129,52	148,80	728,92	799,91
Belanda	171,12	116,12	2 874,80	785,63
Hongkong	53,42	1 281,32	295,52	773,86
Denmark	47,79	54,17	397,86	760,69
Perancis	341,87	269,12	1 101,39	759,67
Chili	646,58	570,20	849,82	676,52
Qatar	466 184,55	2 100,05	208 233,16	552,35

Lanjutan Tabel/Continued Table 12.2.1

Negara Asal Country of Origin	Volume Volume (ton)		Nilai FOB (Ribu US \$) FOB Value (Thousand US \$)	
	2019	2020 <sup>x</sup>	2019	2020 <sup>x</sup>
(1)	(2)	(3)	(4)	(5)
Inggris	95,84	375,58	573,64	542,95
Norwegia	76,30	175,88	190,51	422,42
Brunei Darussalam	0,00	0,00	0,09	376,03
Srilanka	17,92	308,46	177,49	372,71
Slovakia	994,88	239,65	1 625,71	355,46
Seychelles	0,00	220,00	0,04	247,50
Finlandia	36,49	29,29	381,63	231,98
Indonesia	0,15	145,78	1,81	228,71
Swedia	39,97	30,80	230,56	164,47
Austria	13,56	12,44	181,42	140,73
Jordan	83,45	109,80	101,64	140,33
Swiss	13,66	3,23	361,03	122,53
Marshall Island	0,00	577,50	0,00	122,43
Maroko	0,60	77,20	1,88	120,44
Pelina	32,69	15,39	103,88	117,82
Mauritius	973,05	79,59	1 403,23	114,74
Maladewa	0,00	95,00	0,00	109,73
American Samoa	54,06	132,45	93,26	77,21
Latvia	20,93	43,23	22,18	46,88
Rep Moldova	742,46	147,38	211,97	39,35
Meksiko	654,37	6,23	4 347,19	29,98
Rumania	0,05	1,52	0,30	25,40

Lanjutan Tabel/*Continued Table* 12.2.1

Negara Asal <i>Country of Origin</i>	Volume Volume (ton)		Nilai FOB (Ribu US \$) <i>FOB Value (Thousand US \$)</i>	
	2019	2020*	2019	2020*
(1)	(2)	(3)	(4)	(5)
Kamboja	11,16	3,24	66,75	17,28
Rep Ceko	1,06	1,76	7,84	14,91
Portugal	1,72	2,28	11,75	10,04
Iran	0,44	0,38	8,18	7,18
Serbia	0,00	1,20	0,05	6,40
Slovenia	0,42	0,28	2,76	2,01
Hungaria	0,40	0,09	3,07	0,85
Rep Dominica	0,00	0,02	0,00	0,68
Irlandia	0,00	0,11	0,00	0,54
Yunani	48,56	0,07	170,51	0,28
Israel	0,02	0,01	0,71	0,10
Laos	0,00	0,00	0,03	0,07
Macau	0,00	0,00	0,09	0,07
Lithuania	0,06	0,00	0,54	0,05
Kroasia	0,00	0,00	0,00	0,03
Bulgaria	0,00	0,00	0,03	0,00
Kanadonia Baru	0,01	0,00	0,25	0,00
Jersey	0,00	0,00	0,04	0,00
Colombia	0,00	0,00	0,04	0,00
Rep Macedonia	0,00	0,00	0,04	0,00
Niger	0,00	0,00	0,08	0,00

Lanjutan Tabel/Continued Table 12.2.1

Negara Asal Country of Origin	Volume Volume (ton)		Nilai FOB (Ribu US \$) FOB Value (Thousand US \$)	
	2019	2020*	2019	2020*
(1)	(2)	(3)	(4)	(5)
Albania	0,98	0,00	5,04	0,00
Peru	484,85	0,00	692,76	0,00
Cyprus	0,00	0,00	0,03	0,00
Tokelau	0,00	0,00	0,03	0,00
<b>Jumlah/Total</b>	<b>5 821 468,21</b>	<b>3 058 204,75</b>	<b>2 858 098,70</b>	<b>1 323 078,74</b>

Gatatan/Note: \*Angka Sementara

Sumber/Source: Dokumen PEB, kantor POS, catatan impor dan ekspor melalui perdagangan lintas batas laut

**Tabel**  
**Table** 12.2.2

**Volume dan Nilai Impor Provinsi Lampung Menurut  
Pelabuhan Bongkar, 2019 dan 2020**  
*Volume and Value of Import by Unloading Port, 2019 and  
2020*

Pelabuhan Muat <i>Loading Port</i>	Volume <i>Volume</i> (ton)		Nilai CIF <i>CIF Value</i> (US \$)	
	2019	2020*	2019	2020*
(1)	(2)	(3)	(4)	(5)
PANJANG	2 060 922,75	1 820 524,37	1 135 269 445,00	911 669 310,00
LAINNYA	3 757 112,59	1 237 678,11	1 821 686 673,00	411 369 001,00
BRANTI (U)	3 432,88	2,28	1 142 577,00	40 433,00
<b>Jumlah/Total</b>	<b>5 821 468,21</b>	<b>3 058 204,76</b>	<b>2 858 098 695,00</b>	<b>1 323 078 744,00</b>

Catatan/Note: \*Angka Sementara

Sumber/Source: Dokumen PEB/ kantor POS, catatan instansi, survei perdagangan lintas batas laut

<https://lampung.bps.go.id>



<https://lampung.bps.go.id>

# 13

## SISTEM NERACA REGIONAL

*System of Regional Accounts*

<https://lampung.bps.go.id>



Distribusi Persentase PDRB menurut Lapangan Usaha  
*Percentage Distribution of GRDP by Industry*  
**2020**



Pertanian,  
 Kehutanan & Perikanan  
*Agriculture,  
 Forestry, & Fishing*

29,90 %



0,11 %

Pengadaan Air,  
 Pengelolaan Sampah,  
 Limbah & Daur Ulang  
*Water Supply; Sewerage,  
 Waste Management, and  
 Remediation Activities*



Industri  
 Pengolahan  
*Manufacturing*

19,41 %



0,15 %

Jasa  
 Perusahaan  
*Business Activities*



Perdagangan  
 Trade

11,14 %



0,16 %

Pengadaan  
 Listrik & Gas  
*Electricity and Gas*



TERTINGGI  
 THE HIGHEST

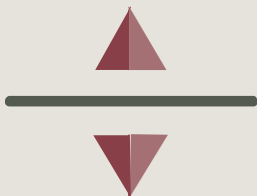

TERENDAH  
 THE LOWEST

Peran yang besar  
 dari suatu sektor ekonomi  
 menunjukkan potensi atau  
 basis perekonomian  
 di wilayah bersangkutan  
*The large role  
 of an economic sector  
 shows the potential or  
 economic base  
 in the region  
 concerned*

<https://lampung.bps.go.id>



**PENJELASAN TEKNIS**

1. Penghitungan statistik neraca nasional mengikuti buku petunjuk yang diterbitkan oleh Perserikatan Bangsa Bangsa (PBB) dikenal sebagai Sistem Neraca Nasional (SNN). SNN adalah rekomendasi internasional tentang bagaimana menyusun ukuran aktivitas ekonomi yang sesuai dengan standar neraca baku yang didasarkan pada prinsip-prinsip ekonomi. Rekomendasi yang dimaksud dinyatakan dalam sekumpulan konsep, definisi, klasifikasi, dan aturan neraca yang disepakati secara internasional dalam mengukur indikator tertentu seperti Produk Domestik Bruto (PDB). Salah satu bentuk adaptasi pencatatan statistik nasional adalah melakukan perubahan tahun dasar PDB Indonesia dari tahun 2000 ke 2010. Perubahan tahun dasar PDB dilakukan seiring dengan mengadopsi rekomendasi PBB yang tertuang dalam Sistem Neraca Nasional 2008 (SNA 2008).
2. Produk Domestik Bruto pada tingkat nasional serta Produk Domestik Regional Bruto (PDRB) pada tingkat regional (provinsi) menggambarkan kemampuan suatu wilayah untuk menciptakan nilai tambah pada suatu waktu tertentu. Untuk menyusun PDB maupun PDRB digunakan 2 pendekatan, yaitu lapangan usaha dan pengeluaran. Keduanya menyajikan komposisi data nilai tambah dirinci menurut sumber kegiatan ekonomi (lapangan usaha) dan menurut komponen penggunaannya. PDB maupun PDRB dari sisi lapangan usaha merupakan

**TECHNICAL NOTES**

1. *The method used to estimate national accounts statistics is based on the standard guidelines formed by United Nation known as System of National Accounts (SNA). SNA is the internationally agreed standard set of recommendations on how to compile measures of economic activity in accordance with strict accounting conventions based on economic principles. The recommendations are expressed in term of a set of concepts, definitions, classifications and accounting rules that comprise the internationally agreed standard for measuring indicators such as Gross Domestic Product (GDP). One of the improvement in the national statistical system is to rebase GDP form base year 2000 to 2010 in order to capture current economic condition. It is in line with the United Nations (UN) recommendation on 2008 SNA.*
2. *The basic measure of the value added arising from economic activity is known as Gross Domestic Product at the national level and Gross Regional Domestic Product (GRDP) at the regional level (provinces/regencies/municipalities). To compile these statistics, two approaches have been used, i.e. "production approach" and "expenditure approach". The first approach is to measure value added produced measure value added produced by various kinds of economic activities, while the second approach is to measure final uses of the country's output. In other words, GDP/GRDP is*

penjumlahan seluruh komponen nilai tambah bruto yang mampu diciptakan oleh sektor-sektor ekonomi atas berbagai aktivitas produksinya. Sedangkan dari sisi pengeluaran menjelaskan tentang penggunaan dari nilai tambah tersebut.

*the sum of total value added produced by all economic industries (activities) and the way of using it.*

3. PDB menurut lapangan usaha mengalami perubahan klasifikasi dari 9 lapangan usaha menjadi 17 lapangan usaha. PDB menurut lapangan usaha dirinci menurut total nilai tambah dari seluruh sektor ekonomi yang mencakup lapangan usaha Pertanian, Kehutanan, dan Perikanan; Pertambangan dan Penggalian; Industri Pengolahan; Pengadaan Listrik dan Gas; Pengadaan Air, Pengelolaan Sampah, Limbah dan Daur Ulang; Konstruksi; Perdagangan Besar dan Eceran, Reparasi Mobil dan Sepeda Motor; Transportasi dan Pergudangan; Penyediaan Akomodasi dan Makan Minum; Informasi dan Komunikasi; Jasa Keuangan dan Asuransi; Real Estat; Jasa Perusahaan; Administrasi Pemerintahan, Pertahanan dan Jaminan Sosial Wajib; Jasa Pendidikan; Jasa Kesehatan dan Kegiatan Sosial; dan Jasa lainnya.

3. *GDP by industry classification changes from 9 sectors to 17 industries. GDP by industry is classified by types of economic activities such as Agriculture, Forestry and Fishing; Mining and Quarrying; Manufacturing; Electricity and Gas; Water supply, Sewerage, Waste Management and Remediation Activities; Construction; Wholesale and Retail Trade; Repair of Motor Vehicles and Motorcycles; Transportation and Storage; Accommodation and Food Service Activities; Information and Communication; Financial and Insurance Activities; Real Estate Activities; Business Activities; Public Administration; Defence and Compulsory Social Security; Education; Human Health and Social Work Activities; and Other Services Activities.*

4. PDB menurut pengeluaran mengalami perubahan klasifikasi dimana pengeluaran konsumsi Lembaga Non Profit yang Melayani Rumah Tangga (LNPR) yang sebelumnya termasuk bagian dari pengeluaran konsumsi rumah tangga menjadi komponen terpisah. Sehingga klasifikasi PDB menurut pengeluaran dirinci menjadi 7 komponen yaitu

4. *GDP by expenditure classification changes where consumption expenditure Non-profit Institutions Serving Households (NPISH) previously included as part of household consumption expenditure is taken out into separate component. So that, GDP by type of expenditures is classified into: household consumption expenditure, NPISH consumption expenditure,*

komponen pengeluaran konsumsi rumah tangga, pengeluaran konsumsi LNPRT, pengeluaran konsumsi pemerintah, pembentukan modal tetap bruto, perubahan inventori, ekspor barang dan jasa, dan impor barang dan jasa.

*government consumption expenditure, gross fixed capital formation, changes in inventories, exports of goods and services, and imports of goods and services.*

5. Pengeluaran konsumsi rumah tangga mencakup berbagai pengeluaran konsumsi akhir rumah tangga atas barang dan jasa untuk memenuhi kebutuhan individu ataupun kelompok secara langsung. Pengeluaran rumah tangga di sini mencakup makanan dan minuman selain restoran; pakaian, alas kaki dan jasa perawatannya; perumahan dan perlengkapan rumah tangga; kesehatan dan pendidikan; transportasi dan komunikasi; restoran dan hotel serta lainnya.

5. *Household consumption expenditures consist of expenditures incurred by households, which are used for both individual or collective needs. Household consumptions are classified into food and beverages other than restaurants; clothing, footwear, and related maintenance services; housing and household equipment; health and education; transport and communication; restaurants and hotels; and others.*

6. Pengeluaran Konsumsi Pemerintah terdiri dari Pengeluaran Konsumsi Individu dan Pengeluaran Konsumsi Kolektif. Barang dan jasa individu merupakan barang dan jasa privat, dimana ciri-ciri barang privat adalah a) scarcity, yaitu ada kelangkaan/ pembatasan dalam jumlah; b) excludable consumption, yaitu konsumsi suatu barang dapat dibatasi hanya pada mereka yang memenuhi persyaratan tertentu (biasanya harga); c) Rivalrous competition, yaitu konsumsi oleh satu konsumen akan mengurangi atau menghilangkan kesempatan pihak lain untuk melakukan hal serupa. Contoh barang dan jasa yang dihasilkan pemerintah dan tergolong sebagai barang dan jasa individu adalah jasa pelayanan kesehatan pemerintah di rumah

6. *Government consumption expenditure consists of Individual Consumption Expenditure and Collective Consumption Expenditure. Individual goods and services are private goods and services, which the characteristics of private goods is a) Scarcity, that there is a scarcity/limited in number; b) Excludable consumption, the consumption of goods can be limited only to those who meet certain requirements (usually the price); c) Rivalrous competition, ie consumption by the consumer will reduce or eliminate the chance of another party to do so. Examples of goods and services produced by government and classified as goods and services of individuals is the government health services in hospitals/health centers and education services in schools/*

sakit/puskesmas dan jasa pendidikan di sekolah/universitas negeri. Sedangkan barang dan jasa kolektif ekuivalen dengan barang publik yang memiliki ciri a) Non rivalry, yaitu penggunaan satu konsumen terhadap suatu barang tidak mengurangi kesempatan konsumen lain untuk juga mengkonsumsi barang tersebut; b) Non excludable, yaitu apabila suatu barang publik tersedia, maka tidak ada yang dapat menghalangi siapapun untuk memperoleh manfaat dari barang tersebut atau dengan kata lain setiap orang memiliki akses ke barang tersebut. Contoh barang dan jasa yang dihasilkan pemerintah dan tergolong sebagai barang dan jasa kolektif adalah jasa pertahanan yang dilakukan TNI dan keamanan yang dilakukan kepolisian.

*universities. Collective goods and services equivalent to public goods characterized by a) Non-rivalry, namely the use of a consumer for an item does not reduce the chance of another consumer to also consume goods; b) Non-excludable, i.e. when a public good available, then nothing can hinder anyone to benefit from the goods or in other words everyone has access to the goods. Examples of goods and services produced by government and classified as collective goods and services is carried military defense services and the police's security.*

7. Pembentukan Modal Tetap Bruto (PMTB) mencakup pengadaan, pembuatan, dan pembelian barang modal. Barang modal dimaksud adalah barang-barang yang digunakan untuk proses produksi, tahan lama atau yang mempunyai umur pemakaian lebih dari satu tahun seperti bangunan, mesin-mesin dan alat angkutan. Termasuk pula di sini perbaikan besar (berat) yang sifatnya memperpanjang umur atau mengubah bentuk atau kapasitas barang modal tersebut. Pengeluaran barang modal untuk keperluan militer juga dicakup sebagai PMTB. Klasifikasi komponen PMTB dibagi menjadi 6 sub komponen yaitu Konstruksi; Mesin dan Peralatan; Kendaraan; Peralatan Lainnya; Cultivated Biological Resources (CBR)

7. *Gross Fixed Capital Formation (GFCF) includes procurement, manufacture, and the purchase of capital goods. Capital goods are goods which are used for the production process, durable or have a service life of more than one year such as buildings, machinery, and transportation equipment. Including here: huge improvement that are to extend the life or changing the shape or the capacity of the capital goods. Capital expenditures for military purposes are also covered as GFCF. GFCF component are classified into six sub-components: Construction; Machinery and Equipment; vehicle; Other equipment; Cultivated Biological Resources (CBR) and Intellectual Property Product.*

dan Produk Kekayaan Intelektual.

8. Ekspor barang dan jasa merupakan transaksi perdagangan barang dan jasa dari penduduk (residen) ke bukan penduduk (nonresiden). Impor barang dan jasa adalah transaksi perdagangan dari bukan penduduk ke penduduk. Ekspor atau impor barang terjadi pada saat terjadi perubahan hak kepemilikan barang antara penduduk dengan bukan penduduk (dengan atau tanpa perpindahan fisik barang tersebut). Pada PDB dengan tahun dasar 2010, ekspor dan impor barang dirinci menjadi nonmigas dan migas.
9. Produk Domestik Bruto dan agregat turunannya disajikan dalam 2 (dua) versi penilaian, yaitu atas dasar "harga berlaku" dan atas dasar "harga konstan". Semua harga berlaku karena seluruh agregat dinilai dengan menggunakan harga pada tahun berjalan, sedangkan harga konstan penilaiannya didasarkan kepada harga satu tahun tertentu, dalam publikasi ini digunakan harga tahun 2010.
10. Laju pertumbuhan Produk Domestik Bruto diperoleh dari perhitungan PDB atas dasar harga konstan. Diperoleh dengan cara mengurangi nilai PDB pada tahun ke-n terhadap nilai pada tahun ke n-1 (tahun sebelumnya), dibagi dengan nilai pada tahun ke n-1, dikalikan dengan 100 persen. Laju pertumbuhan menunjukkan perkembangan agregat pendapatan dari satu waktu tertentu terhadap waktu sebelumnya.
8. *Exports of goods and services consist of transactions of goods and services from residents to non-residents. Imports of goods and services consist of transaction of goods and services from non-residents to residents. Exports and imports of goods occur when there are changes in ownership of goods (with or without physical movements of goods across frontiers). On the GDP at 2010 basic year, exports and imports of goods specified into non oil and gas and oil and gas.*
9. *GDP and its aggregations are presented in two forms: at current market prices and at constant base year market prices. In presenting current market prices, all aggregates are valued at current market prices, while base year constant market prices are shown by valuing all aggregates at fixed base year prices. Year of 2010 is used as the base year in this publication.*
10. *Growth rate of Gross Domestic Product is derived from GDP at constant market prices. It is obtained by subtracting the value of GDP year n with the value of GDP year n-1, divided by the value of GDP year n-1 then multiplied by 100 percent. The growth rate of GDP explains the income growth during the given period.*



## ULASAN

## DESCRIPTION

Perekonomian Lampung tahun 2020 mengalami kontraksi sebesar 1,67 persen. Angka pertumbuhan ini lebih rendah dibandingkan tahun 2019 sebesar 5,26 persen. Laju pertumbuhan tertinggi adalah kategori Jasa Kesehatan dan Kegiatan Sosial sebesar 10,93 persen, sedangkan laju pertumbuhan terendah adalah kategori Perdagangan Besar dan Eceran; Reparasi Mobil dan Sepeda Motor sebesar -6,64 persen.

*Lampung's economy in 2020 grew by contraction 1.67 percent. This figure lower than the previous year 5.26 percent. The highest growth rate was Human Health and Social Work Activities of 10.93 percent, while the lowest growth rate was Wholesale and Retail Trade; Repair of Motor Vehicles and Motorcycles categories of -6.64 percent.*

Sektor Pertanian, Kehutanan, dan Perikanan merupakan sektor yang memiliki kontribusi paling besar terhadap PDRB Provinsi Lampung tahun 2020 dengan share mencapai 29,90 persen, meningkat dibandingkan tahun 2019 yang mencapai 28,80 persen. Disusul oleh sektor Industri Pengolahan sebesar 19,41 persen dan sektor Perdagangan Besar dan Eceran; Reparasi Mobil dan Sepeda Motor sebesar 11,14 persen. Sementara itu, sektor-sektor yang mengalami peningkatan dari tahun sebelumnya antara lain Pertanian, Kehutanan, dan Perikanan, Pengadaan Air, Pengelolaan Sampah, Limbah dan Daur Ulang, Informasi dan Komunikasi, Jasa Keuangan dan Asuransi, Administrasi Pemerintahan, Pertahanan dan Jaminan Sosial Wajib, Jasa Pendidikan dan Jasa Kesehatan dan Kegiatan Sosial.

*The Agriculture, Forestry, and Fishing sector that has the greatest contribution to the GRDP of Lampung Province in 2020 with share reached 29.90 percent, decreased from the previous year amounting to 28.80 percent. Second place by Manufacturing Industry of 19.41 percent, and Wholesale and Retail Trade, Repair of Motor Vehicles and Motorcycles of 11.14 percent. While, the sector have increased contribution in 2020 are Agriculture, Forestry, and Fishing, Water Supply; Sewerage, Waste Management, and Remediation Activities, Information and Communication, Financial and Insurance Activities, Public Administration and Defence; Compulsory Social Security, Education and Human Health and Social Work Activities*

PDRB perkapita sering menjadi acuan untuk mengukur tingkat kesejahteraan penduduk. Semakin tinggi PDRB perkapita suatu daerah, semakin baik tingkat perekonomian daerah tersebut walaupun ukuran ini belum mencakup faktor kesenjangan pendapatan antar penduduk. Meskipun masih terdapat keterbatasan, indikator ini sudah cukup memadai untuk mengetahui tingkat perekonomian suatu daerah dalam lingkup makro, paling tidak sebagai acuan memantau kemampuan daerah dalam menghasilkan produk domestik barang dan jasa.

PDRB perkapita atas dasar harga berlaku Provinsi Lampung 2020 sebesar Rp. 41,62 juta mengalami penurunan dibandingkan tahun 2019 sebesar Rp. 42,23 juta atau turun sebesar 1,45 persen.

*The GRDP per capita is often a reference to measure the level of welfare of the population. The higher the GRDP per capita of an area, the better the level of the local economy although this measure does not include income inequality factor. Although there are limitations, this indicator is sufficient to determine the level of the economy of a region at the macro level, at least as a reference to observe regional capabilities in producing domestic goods and services.*

*In 2020 the GRDP per capita at current prices of Lampung Province at 41.62 thousand rupiahs decreased compared to 2019 amounted to 42.23 thousand rupiahs, down to 1.45 percent.*

<https://lampung.bps.go.id>

<https://lampung.bps.go.id>

### 13.1 PRODUK DOMESTIK REGIONAL BRUTO PROVINSI PROVINCIAL GROSS REGIONAL DOMESTIC PRODUCT

**Tabel 13.1.1** Produk Domestik Regional Bruto Atas Dasar Harga Berlaku Menurut Lapangan Usaha di Provinsi Lampung (miliar rupiah), 2016–2020  
*Gross Regional Domestic Product at Current Market Prices by Industry in Lampung Province (billion rupiahs), 2016–2020*

Lapangan Usaha/Industry	2016	2017	2018	2019*	2020**
(1)	(2)	(3)	(4)	(5)	(6)
A Pertanian, Kehutanan, dan Perikanan/ <i>Agriculture, Forestry, and Fishing</i>	88 729,88	93 751,15	99 405,83	102 734,56	106 029,14
1 Pertanian, Peternakan, Perburuan, dan Jasa Pertanian/ <i>Agriculture, Livestock, Hunting, and Agriculture Services</i>	70 807,08	70 046,31	79 247,21	81 653,31	84 722,14
a. Tanaman Pangan/ <i>Food Crops</i>	59 722,03	34 322,36	36 910,93	36 441,18	39 159,23
b. Tanaman Hortikultura/ <i>Horticultural Crops</i>	7 727,18	5 638,97	5 702,33	5 862,51	5 197,85
c. Tanaman Perkebunan/ <i>Plantation Crops</i>	18 657,40	18 870,16	19 949,61	21 044,83	21 772,71
d. Peternakan/ <i>Livestock</i>	11 087,60	12 736,56	14 164,75	15 696,02	15 841,79
e. Jasa Pertanian dan Perburuan/ <i>Agriculture Services and Hunting</i>	2 358,87	2 478,27	2 519,58	2 608,76	2 750,57
2 Kehutanan dan Penebangan Kayu/ <i>Forestry and Logging</i>	1 366,89	1 440,50	1 501,85	1 539,86	1 021,02
3 Perikanan/ <i>Fishing</i>	16 555,90	18 264,34	18 656,77	19 541,39	20 285,98
B Pertambangan dan Penggalian/ <i>Mining and Quarrying</i>	15 328,83	17 314,97	19 089,01	19 810,27	17 927,73
1 Pertambangan Minyak, Gas, dan Panas Bumi/ <i>Crude Petroleum, Natural Gas, and Geothermal</i>	7 582,41	8 415,36	9 451,66	9 541,96	7 058,28

Lanjutan Tabel/Continued Table 13.1.1

Lapangan Usaha/Industry	2016	2017	2018	2019 <sup>c</sup>	2020 <sup>xx</sup>
(1)	(2)	(3)	(4)	(5)	(6)
2 Pertambangan Batubara dan Lignit/ <i>Coal and Lignite Mining</i>	-	-	-	-	-
3 Pertambangan Bijih Logam/ <i>Iron Ore Mining</i>	139,98	164,71	186,47	205,82	236,92
4 Pertambangan dan Penggalian Lainnya/ <i>Other Mining and Quarrying</i>	7 606,44	8 731,91	9 450,89	10 062,49	10 632,53
<b>C Industri Pengolahan/<i>Manufacturing</i></b>	<b>62 246,44</b>	<b>58 341,71</b>	<b>64 830,74</b>	<b>71 341,24</b>	<b>68 831,83</b>
1 Industri Batubara dan Pengilangan Migas/ <i>Manufacture of Coal and Refined Petroleum Products</i>	15,22	17,34	18,78	19,43	17,71
2 Industri Makanan dan Minuman/ <i>Manufacture of Food Products and Beverages</i>	37 347,81	42 916,01	50 418,00	57 898,20	56 380,40
3 Industri Pengolahan Tembakau/ <i>Manufacture of Tobacco Products</i>	31,02	33,68	36,26	38,38	33,21
4 Industri Tekstil dan Pakaian Jadi/ <i>Manufacture of Textiles and Wearing Apparel</i>	28,50	32,91	36,13	41,53	35,68
5 Industri Kulit, Barang dari Kulit, dan Alas Kaki/ <i>Manufacture of Leather and Related Products, and Footwear</i>	-	-	-	-	-

Lanjutan Tabel/Continued Table 13.1.1

Lapangan Usaha/ <i>Industry</i>	2016	2017	2018	2019 <sup>x</sup>	2020 <sup>xx</sup>
(1)	(2)	(3)	(4)	(5)	(6)
6 Industri Kayu, Barang dari Kayu dan Gabus; dan Barang Anyaman dari Bambu, Rotan, dan Sejenisnya/ <i>Manufacture of Wood and Products of Wood and Cork; and Articles of Straw and Plaiting Materials</i>	689,86	710,11	618,09	651,88	478,14
7 Industri Kertas dan Barang dari Kertas; Percetakan dan Reproduksi Media Rekaman/ <i>Manufacture of Paper and Paper Products; Printing and the Production of Recorded Media</i>	395,85	460,93	495,57	520,81	490,30
8 Industri Kimia, Farmasi, dan Obat Tradisional/ <i>Manufacture of Chemicals, Pharmaceuticals, and Botanical Products</i>	4 084,41	4 007,28	3 352,20	3 013,99	2 865,42
9 Industri Karet; Barang dari Karet dan Plastik/ <i>Manufacture of Rubber; Rubber Products and Plastics Products</i>	4 419,20	4 955,44	5 531,19	5 451,45	5 192,87
10 Industri Barang Galian bukan Logam/ <i>Manufacture of Other Non-Metallic Mineral Products</i>	3 192,57	2 999,80	1 990,17	1 275,72	1 169,82

Lanjutan Tabel/Continued Table 13.1.1

Lapangan Usaha/Industry	2016	2017	2018	2019 <sup>x</sup>	2020 <sup>xx</sup>
(1)	(2)	(3)	(4)	(5)	(6)
11 Industri Logam Dasar/ <i>Manufacture of Basic Metals</i>	159,01	181,69	186,45	213,93	221,53
12 Industri Barang Logam; Komputer, Barang Elektronik, Optik; dan Peralatan Listrik/ <i>Manufacture of Fabricated Metal Products; Electronic, Computer, and Optical Products; and Electrical Equipment</i>	340,36	397,23	438,14	444,77	385,66
13 Industri Mesin dan Perlengkapan/ <i>Manufacture of Machinery and Equipment</i>	1 163,33	1 209,51	1 253,02	1 291,06	1 128,60
14 Industri Alat Angkutan/ <i>Manufacture of Transport Equipment</i>	148,66	164,45	172,40	177,10	163,10
15 Industri Furnitur/ <i>Manufacture of Furniture</i>	160,08	179,64	195,38	220,38	190,38
16 Industri Pengolahan Lainnya; Jasa Reparasi dan Pemasangan Mesin dan Peralatan/ <i>Other Manufacturing; Repair and Installation of Machinery and Equipment</i>	64,27	72,63	78,96	82,61	79,00
D Pengadaan Listrik dan Gas/ <i>Electricity and Gas</i>	305,38	484,51	521,80	579,22	568,92
1 Ketenagalistrikan/ <i>Electricity</i>	222,95	261,55	281,54	308,50	337,96

Lanjutan Tabel/Continued Table 13.1.1

Lapangan Usaha/Industry	2016	2017	2018	2019 <sup>x</sup>	2020 <sup>xx</sup>
(1)	(2)	(3)	(4)	(5)	(6)
2 Pengadaan Gas dan Produksi Es/Manufacture of Gas and Production of Ice	82,43	222,96	400,26	270,72	230,96
E Pengadaan Air; Pengelolaan Sampah, Limbah, dan Daur Ulang/ Water Supply; Sewerage, Waste Management, and Remediation Activities	287,50	225,58	344,99	364,14	383,70
F Konstruksi/Construction	24 900,44	28 636,02	31 511,09	33 980,71	33 166,65
G Perdagangan Besar dan Eceran; Reparasi Mobil dan Sepeda Motor/ Wholesale and Retail Trade; Repair of Motor Vehicles and Motorcycles	30 799,83	33 851,03	37 111,24	41 370,23	39 513,69
1 Perdagangan Mobil, Sepeda Motor dan Reparasinya/ Wholesale and Retail Trade and Repair of Motor Vehicles and Motorcycles	8 363,67	9 087,75	9 757,08	10 816,52	7 564,37
2 Perdagangan Besar dan Eceran, Bukan Mobil dan Sepeda Motor/ Wholesale and Retail Trade Except of Motor Vehicles and Motorcycles	22 436,16	24 763,29	27 354,17	30 553,71	31 949,32
H Transportasi dan Perhubungan/ Transportation and Storage	14 665,43	16 181,63	17 223,85	18 707,28	17 775,03
1 Angkutan Rel/Railways Transport	387,73	457,16	500,93	528,03	395,69



Lanjutan Tabel/Continued Table 13.1.1

Lapangan Usaha/Industry	2016	2017	2018	2019 <sup>x</sup>	2020 <sup>xx</sup>
(1)	(2)	(3)	(4)	(5)	(6)
2 Angkutan Darat/Land Transport	11 630,92	12 762,13	13 723,51	14 779,25	14 466,61
3 Angkutan Laut/Sea Transport	718,91	773,04	819,58	855,12	840,12
4 Angkutan Sungai, Danau, dan Penyeberangan/River, Lake, and Ferry Transport	753,59	95,48	848,34	893,59	904,46
5 Angkutan Udara/Air Transport	12,48	583,55	663,05	708,98	209,49
6 Pergudangan dan Jasa Penunjang Angkutan; Persewaan dan Kurir/Warehouse and Support Services for Transportation, Postal and Courier	698,80	810,27	868,44	942,30	958,64
I Penyediaan Akomodasi dan Makanan/Minum/Accommodation and Food Service Activities	4 274,04	4 688,52	5 247,60	5 805,94	5 544,15
1 Penyediaan Akomodasi/Accommodation	108,17	121,95	138,06	151,89	137,97
2 Penyediaan Makanan Minum/Food and Beverage Service Activities	4 165,88	4 566,57	5 109,53	5 654,05	5 406,17
J Informasi dan Komunikasi/Information and Communication	10 474,13	12 019,95	13 074,28	14 219,55	15 272,83
K Jasa Keuangan dan Asuransi/Financial and Insurance Activities	6 204,96	6 763,22	7 135,06	7 463,43	7 730,17
1 Jasa Perantara Keuangan/Financial Intermediary Services	4 817,57	5 209,30	5 451,12	5 616,23	5 865,45

Lanjutan Tabel/Continued Table 13.1.1

Lapangan Usaha/Industry	2016	2017	2018	2019 <sup>x</sup>	2020 <sup>xx</sup>
(1)	(2)	(3)	(4)	(5)	(6)
2 Asuransi dan Dana Pensiun/ Insurance and Pension Fund	521,57	587,08	613,98	685,50	667,06
3 Jasa Keuangan Lainnya/ Other Financial Services	862,15	962,70	1 065,40	1 156,71	1 192,32
4 Jasa Penunjang Keuangan/ Financial Supporting Service	3,67	4,14	4,56	4,99	5,34
L Real Estat/Real Estate Activities	8 093,73	8 915,66	9 446,58	10 559,35	10 606,32
M,N Jasa Perusahaan/Business Activities	34,47	481,87	499,13	527,31	529,98
O Administrasi Pemerintahan, Pertahanan, dan Jaminan Sosial Wajib/Public Administration, and Defence; Compulsory Social Security	9 876,92	10 759,29	11 478,74	12 094,77	12 825,59
P Jasa Pendidikan/Education	7 969,49	8 512,03	9 360,85	10 401,94	10 932,41
Q Jasa Kesehatan dan Kegiatan Sosial/Human Health and Social Work Activities	2 709,02	2 904,93	3 113,55	3 377,87	3 778,68
R,S,T Jasa Lainnya/Other Services Activities	2 433,22	2 768,35	3 051,73	3 398,20	3 214,88
<b>C Produk Domestik Regional Bruto/Gross Regional Domestic Product</b>	<b>279 417,62</b>	<b>306 700,43</b>	<b>332 446,07</b>	<b>356 736,00</b>	<b>354 631,69</b>

Catatan/Note: <sup>x</sup> Angka sementara / Preliminary figures

<sup>xx</sup> Angka sangat sementara / Very preliminary figures

Sumber/Source: BPS, berbagai sensus, survei dan sumber lain/BPS-Statistics Indonesia, various census, survey, and other sources

**Tabel 13.1.2** **Produk Domestik Regional Bruto Atas Dasar Harga Konstan 2010 Menurut Lapangan Usaha di Provinsi Lampung (miliar rupiah), 2016–2020**  
**Gross Regional Domestic Product at 2010 Constant Market Prices by Industry in Lampung Province (billion rupiahs), 2016–2020**

Lapangan Usaha/Industry		2016	2017	2018	2019 <sup>c</sup>	2020 <sup>xx</sup>
(1)		(2)	(3)	(4)	(5)	(6)
A	Pertanian, Kehutanan, dan Perikanan/ <i>Agriculture, Forestry, and Fishing</i>	65 730,54	66 297,14	66 941,02	67 839,72	68 285,20
1	Pertanian, Peternakan, Perburuan, dan Jasa Pertanian/ <i>Agriculture, Livestock, Hunting, and Agriculture Services</i>	51 840,12	51 729,11	52 801,86	53 407,58	53 840,62
a.	Tanaman Pangan/ <i>Food Crops</i>	20 586,42	22 095,90	22 273,99	21 728,58	22 722,68
b.	Tanaman Hortikultura/ <i>Horticultural Crops</i>	9 972,20	4 074,07	3 963,60	3 938,17	3 405,17
c.	Tanaman Perkebunan/ <i>Plantation Crops</i>	15 381,19	14 914,66	15 422,83	15 845,84	15 840,85
d.	Peternakan/ <i>Livestock</i>	8 430,69	9 167,42	9 686,26	10 414,10	10 353,39
e.	Jasa Perikanan dan Perburuan/ <i>Agriculture Services and Hunting</i>	1 484,12	1 476,99	1 455,17	1 480,88	1 518,52
2	Kehutanan dan Penebangan Kayu/ <i>Forestry and Logging</i>	800,06	787,52	782,99	755,63	494,83
3	Perikanan/ <i>Fishing</i>	13 090,36	13 780,58	13 356,17	13 676,51	13 949,76
B	Pertambangan dan Penggalian/ <i>Mining and Quarrying</i>	12 606,33	13 412,34	13 684,54	14 053,72	13 561,77
1	Pertambangan Minyak, Gas, dan Panas Bumi/ <i>Crude Petroleum, Natural Gas, and Geothermal</i>	7 280,30	7 508,03	7 360,36	7 371,23	6 632,70
2	Pertambangan Batubara dan Lignit/ <i>Coal and Lignite Mining</i>	-	-	-	-	-

Lanjutan Tabel/Continued Table 13.1.2

Lapangan Usaha/Industry	2016	2017	2018	2019 <sup>c</sup>	2020 <sup>xx</sup>
(1)	(2)	(3)	(4)	(5)	(6)
3 Pertambangan Bijih Logam/ <i>Iron Ore Mining</i>	101,95	109,39	114,92	119,93	118,83
4 Pertambangan dan Penggalian Lainnya/ <i>Other Mining and Quarrying</i>	5 224,08	5 794,92	6 009,26	6 562,56	6 810,24
C Industri Pengolahan/ <i>Manufacturing</i>	37 326,31	39 633,31	43 218,14	46 778,31	44 324,68
1 Industri Batubara dan Pengilangan Migas/ <i>Manufacture of Coal and Refined Petroleum Products</i>	17,21	18,29	19,60	20,25	18,94
2 Industri Makanan dan Minuman/ <i>Manufacture of Food Products and Beverages</i>	26 175,79	28 480,89	32 933,09	37 264,34	35 555,79
3 Industri Pengolahan Tembakau/ <i>Manufacture of Tobacco Products</i>	21,18	22,27	23,84	24,46	21,03
4 Industri Tekstil dan Pakaian Lainnya/ <i>Manufacture of Textiles and Wearing Apparel</i>	21,10	23,03	24,62	27,37	23,08
5 Industri Kulit, Barang dari Kulit, dan Alas Kaki/ <i>Manufacture of Leather and Related Products, and Footwear</i>	-	-	-	-	-
6 Industri Kayu, Barang dari Kayu dan Gabus; dan Barang Anyaman dari Bambu, Rotan, dan Sejenisnya/ <i>Manufacture of Wood and Products of Wood and Cork; and Articles of Straw and Plaiting Materials</i>	529,08	533,86	457,64	481,92	353,44

Lanjutan Tabel/Continued Table 13.1.2

Lapangan Usaha/Industry	2016	2017	2018	2019 <sup>c</sup>	2020 <sup>xx</sup>
(1)	(2)	(3)	(4)	(5)	(6)
7 Industri Kertas dan Barang dari Kertas; Percetakan dan Reproduksi Media Rekaman/Manufacture of Paper and Paper Products; Printing and Reproduction of Recorded Media	311,56	336,49	349,52	367,27	343,45
8 Industri Kimia, Farmasi, dan Obat Tradisional/Manufacture of Chemicals, Pharmaceuticals, and Botanical Products	2 847,77	2 701,43	2 205,67	1 941,79	1 823,23
9 Industri Karet; Barang dari Karet dan Plastik/Manufacture of Rubber, Rubber Products and Plastics Products	3 390,20	3 646,11	4 001,32	3 921,26	3 753,06
10 Industri Barang Galian bukan Logam/Manufacture of Other Non-Metallic Mineral Products	2 337,01	2 122,46	1 388,76	876,51	791,36
11 Industri Logam Dasar/Manufacture of Basic Metals	137,20	148,28	155,18	165,34	172,70
12 Industri Barang Logam; Komputer, Barang Elektronik, Optik; dan Peralatan Listrik/Manufacture of Fabricated Metal Products; Electronic, Computer, and Optical Products; and Electrical Equipment	269,03	294,51	317,18	317,35	278,00

Lanjutan Tabel/*Continued Table* 13.1.2

<b>Lapangan Usaha/Industry</b>	<b>2016</b>	<b>2017</b>	<b>2018</b>	<b>2019<sup>a</sup></b>	<b>2020<sup>xx</sup></b>
(1)	(2)	(3)	(4)	(5)	(6)
13 Industri Mesin dan Perengkapan/ <i>Manufacture of Machinery and Equipment</i>	975,03	991,14	1 011,40	1 022,39	881,11
14 Industri Alat Angkutan/ <i>Manufacture of Transport Equipment</i>	121,41	127,87	131,64	132,47	120,64
15 Industri Furnitur/ <i>Manufacture of Furniture</i>	121,92	132,72	140,95	156,58	132,87
16 Industri Pengolahan Lainnya; Jasa Reparasi dan Pemasangan Mesin dan Peralatan/ <i>Other Manufacturing; Repair and Installation of Machines and Equipment</i>	55,05	55,05	57,72	59,03	55,98
D Pengadaan Listrik dan Gas/ <i>Electricity and Gas</i>	269,49	373,06	397,45	434,62	432,00
1 Ketenagalistrikan/ <i>Electricity</i>	208,76	218,57	231,83	248,93	274,04
2 Pengadaan Gas dan Produksi Es/ <i>Manufacture of Gas and Production of Ice</i>	60,72	154,49	165,63	185,69	157,96
E Pengadaan Air; Pengelolaan Sampah, Limbah, dan Daur Ulang/ <i>Water Supply; Sewerage, Waste Management, and Remediation Activities</i>	207,84	222,70	230,69	242,88	255,16
F Konstruksi/ <i>Construction</i>	18 963,10	21 041,12	22 798,26	24 169,12	23 673,61
G Perdagangan Besar dan Eceran; Reparasi Mobil dan Sepeda Motor/ <i>Wholesale and Retail Trade; Repair of Motor Vehicles and Motorcycles</i>	24 819,05	26 435,15	28 251,04	30 285,06	28 273,12

Lanjutan Tabel/Continued Table 13.1.2

Lapangan Usaha/Industry		2016	2017	2018	2019 <sup>4</sup>	2020 <sup>xx</sup>
(1)		(2)	(3)	(4)	(5)	(6)
1	Perdagangan Mobil, Sepeda Motor dan Reparasinya/ <i>Wholesale and Retail Trade and Repair of Motor Vehicles and Motorcycles</i>	6 499,65	6 909,81	7 266,25	7 723,31	5 259,15
2	Perdagangan Besar dan Eceran, Bukan Mobil dan Sepeda Motor/ <i>Wholesale and Retail Trade Except of Motor Vehicles and Motorcycles</i>	18 319,39	22 225,34	20 984,79	22 561,75	23 013,97
H	Transportasi dan Pergudangan/ <i>Transportation and Storage</i>	10 436,51	11 263,64	11 934,70	12 898,54	12 174,48
1	Angkutan Rel/ <i>Railways Transport</i>	211,60	236,25	255,18	264,80	186,88
2	Angkutan Darat/ <i>Land Transport</i>	8 567,63	9 120,25	9 651,89	10 512,08	10 087,06
3	Angkutan Laut/ <i>Sea Transport</i>	504,80	530,47	562,40	585,10	571,85
4	Angkutan Sungai, Danau, dan Penyeberangan/ <i>River, Lake, and Ferry Transport</i>	537,13	552,22	587,12	616,97	614,38
5	Angkutan Udara/ <i>Air Transport</i>	247,30	282,87	310,39	307,35	97,64
6	Pergudangan dan Jasa Penunjang Angkutan; Pos dan Kurir/ <i>Warehousing and Support Services for Transportation; Postal and Courier</i>	497,86	541,57	567,72	612,23	616,68

Lanjutan Tabel/Continued Table 13.1.2

Lapangan Usaha/Industry		2016	2017	2018	2019 <sup>a</sup>	2020 <sup>xx</sup>
(1)		(2)	(3)	(4)	(5)	(6)
I	Penyediaan Akomodasi dan Makan Minum/ <i>Accommodation and Food Service Activities</i>	2 813,11	3 038,88	3 357,79	3 663,40	3 479,86
1	Penyediaan Akomodasi/ <i>Accommodation</i>	88,29	95,94	105,18	114,86	105,11
2	Penyediaan Makan Minum/ <i>Food and Beverage Service Activities</i>	2 724,82	2 942,94	3 252,61	3 548,54	3 374,76
J	Informasi dan Komunikasi/ <i>Information and Communication</i>	9 300,23	10 299,09	11 137,43	12 024,21	12 988,46
K	Jasa Keuangan dan Asuransi/ <i>Financial and Insurance Activities</i>	4 765,50	4 677,88	4 784,08	4 920,37	5 105,27
1	Jasa Perantara Keuangan/ <i>Financial Intermediary Services</i>	3 500,38	3 629,28	3 658,17	3 706,10	3 894,77
2	Asuransi dan Dana Pensiun/ <i>Insurance and Pension Fund</i>	363,01	394,06	407,91	444,05	424,46
3	Jasa Keuangan Lainnya/ <i>Other Financial Services</i>	610,03	651,46	714,64	766,62	782,19
	Jasa Penunjang Keuangan/ <i>Financial Supporting Service</i>	2,87	3,08	3,36	3,60	3,86
L	Real Estat/ <i>Real Estate Activities</i>	6 424,31	6 807,09	7 045,41	7 459,61	7 330,19
M,N	Jasa Perusahaan/ <i>Business Activities</i>	297,46	314,92	321,80	334,57	329,78
O	Administrasi Pemerintahan, Pertahanan, dan Jaminan Sosial Wajib/ <i>Public Administration and Defence; Compulsory Social Security</i>	6 456,92	6 727,75	7 120,89	7 461,55	7 829,86
P	Jasa Pendidikan/ <i>Education</i>	5 723,37	6 012,17	6 558,42	7 104,74	7 396,83



Lanjutan Tabel/Continued Table 13.1.2

<b>Lapangan Usaha/Industry</b>	<b>2016</b>	<b>2017</b>	<b>2018</b>	<b>2019<sup>*</sup></b>	<b>2020<sup>**</sup></b>
(1)	(2)	(3)	(4)	(5)	(6)
Q Jasa Kesehatan dan Kegiatan Sosial/ <i>Human Health and Social Work Activities</i>	2 019,68	2 115,93	2 249,07	2 402,19	2 664,65
R,S,T,U Jasa Lainnya/ <i>Other Services Activities</i>	1 793,40	1 953,28	2 055,26	2 307,76	2 201,94
<b>C Produk Domestik Regional Bruto/<i>Gross Regional Domestic Product</i></b>	<b>209 793,73</b>	<b>220 622,00</b>	<b>232 165,99</b>	<b>244 380,37</b>	<b>240 306,86</b>

Catatan/Note: <sup>\*</sup> Angka sementara / Preliminary figures

<sup>\*\*</sup> Angka sangat sementara / Very preliminary figures

Sumber/Source: BPS, berbagai sensus, survei dan sumber lain/BPS-Statistics Indonesia, various census, survey, and other sources

**Tabel**  
**Table** 13.1.3

**Distribusi Persentase Produk Domestik Regional Bruto Atas Dasar Harga Berlaku Menurut Lapangan Usaha di Provinsi Lampung, 2016–2020**  
**Percentage Distribution of Gross Regional Domestic Product at Current Market Prices by Industry in Lampung Province, 2016–2020**

Lapangan Usaha/Industry		2016	2017	2018	2019 <sup>x</sup>	2020 <sup>xx</sup>
(1)		(2)	(3)	(4)	(5)	(6)
A	Pertanian, Kehutanan, dan Perikanan/Agriculture, Forestry, and Fishing	31,76	30,57	29,90	28,80	29,90
1	Pertanian, Peternakan, Perburuan, dan Jasa Pertanian/Agriculture, Livestock, Hunting, and Agriculture Services	25,34	24,17	23,84	22,89	23,89
a.	Tanaman Pangan/Food Crops	11,00	11,19	11,10	10,22	11,04
b.	Tanaman Hortikultura/Horticultural Crops	-	1,84	1,72	1,64	1,47
c.	Tanaman Perkebunan/Plantation Crops	6,68	6,15	6,00	5,90	6,14
d.	Peternakan/Livestock	3,97	4,15	4,26	4,40	4,47
e.	Jasa Perikanan dan Perburuan/Agriculture Services and Hunting	0,84	0,81	0,76	0,73	0,78
2	Kehutanan dan Penebangan Kayu/Forestry and Logging	0,49	0,47	0,45	0,43	0,29
3	Perikanan/Fishing	5,93	5,96	5,61	5,48	5,72
B	Pertambangan dan Penggalian/Mining and Quarrying	5,49	5,65	5,74	5,55	5,06
1	Pertambangan Minyak, Gas, dan Panas Bumi/ Crude Petroleum, Natural Gas, and Geothermal	2,71	2,74	2,84	2,67	1,99
2	Pertambangan Batubara dan Lignit/Coal and Lignite Mining	-	-	-	-	-

Lanjutan Tabel/Continued Table 13.1.3

Lapangan Usaha/Industry	2016	2017	2018	2019 <sup>x</sup>	2020 <sup>xx</sup>
(1)	(2)	(3)	(4)	(5)	(6)
3 Pertambangan Bijih Logam/ <i>Iron Ore Mining</i>	0,05	0,05	0,06	0,06	0,07
4 Pertambangan dan Penggalian Lainnya/ <i>Other Mining and Quarrying</i>	2,72	2,85	2,84	2,82	3,00
C Industri Pengolahan/ <i>Manufacturing</i>	18,70	19,41	19,50	20,00	19,41
1 Industri Batubara dan Pengilangan Migas/ <i>Manufacture of Coal and Refined Petroleum Products</i>	0,01	0,01	0,01	0,01	0,00
2 Industri Makanan dan Minuman/ <i>Manufacture of Food Products and Beverages</i>	13,37	13,99	15,17	16,23	15,90
3 Industri Pengolahan Tembakau/ <i>Manufacture of Tobacco Products</i>	0,01	0,01	0,01	0,01	0,01
4 Industri Tekstil dan Pakaian Jas/ <i>Manufacture of Textiles and Wearing Apparel</i>	0,01	0,01	0,01	0,01	0,01
5 Industri Kulit, Barang dari Kulit, dan Alas Kaki/ <i>Manufacture of Leather and Related Products, and Footwear</i>	-	-	-	-	-
6 Industri Kayu, Barang dari Kayu dan Gabus; dan Barang Anyaman dari Bambu, Rotan, dan Sejenisnya/ <i>Manufacture of Wood and Products of Wood and Cork; and Articles of Straw and Plaiting Materials</i>	0,25	0,23	0,19	0,18	0,13

Lanjutan Tabel/Continued Table 13.1.3

Lapangan Usaha/Industry	2016	2017	2018	2019 <sup>x</sup>	2020 <sup>xx</sup>
(1)	(2)	(3)	(4)	(5)	(6)
7 Industri Kertas dan Barang dari Kertas; Percetakan dan Reproduksi Media Rekaman/Manufacture of Paper and Paper Products; Printing and Reproduction of Recorded Media	0,14	0,15	0,15	0,15	0,14
8 Industri Kimia, Farmasi, dan Obat Tradisional/Manufacture of Chemicals, Pharmaceuticals, and Botanical Products	1,46	1,31	1,01	0,84	0,81
9 Industri Karet; Barang dari Karet dan Plastik/Manufacture of Rubber, Rubber Products and Plastics Products	1,58	1,62	1,66	1,53	1,46
10 Industri Barang Galian bukan Logam/Manufacture of Other Non-Metallic Mineral Products	1,14	0,98	0,60	0,36	0,33
11 Industri Logam Dasar/Manufacture of Basic Metals	0,06	0,06	0,06	0,06	0,06
12 Industri Barang Logam; Komputer, Barang Elektronik, Optik; dan Peralatan Listrik/Manufacture of Fabricated Metal Products; Electronic, Computer, and Optical Products; and Electrical Equipment	0,12	0,13	0,13	0,12	0,11

Lanjutan Tabel/Continued Table 13.1.3

Lapangan Usaha/Industry	2016	2017	2018	2019 <sup>x</sup>	2020 <sup>xx</sup>
(1)	(2)	(3)	(4)	(5)	(6)
13 Industri Mesin dan Perengkapan/ <i>Manufacture of Machinery and Equipment</i>	0,42	0,39	0,38	0,36	0,32
14 Industri Alat Angkutan/ <i>Manufacture of Transport Equipment</i>	0,05	0,05	0,05	0,05	0,05
15 Industri Furnitur/ <i>Manufacture of Furniture</i>	0,06	0,06	0,06	0,06	0,05
16 Industri Pengolahan Lainnya; Jasa Reparasi dan Pemasangan Mesin dan Peralatan/ <i>Other Manufacturing; Repair and Installation of Machinery and Equipment</i>	0,02	0,02	0,02	0,02	0,02
D Pengadaan Listrik dan Gas/ <i>Electricity and Gas</i>	0,11	0,16	0,16	0,16	0,16
1 Ketenagalistrikan/ <i>Electricity</i>	0,08	0,09	0,08	0,09	0,10
2 Pengolahan Gas dan Produksi Es/ <i>Manufacture of Gas and Production of Ice</i>	0,03	0,07	0,07	0,08	0,07
E Pengadaan Air; Pengelolaan Sampah, Limbah, dan Daur Ulang/ <i>Water Supply; Sewerage, Waste Management, and Remediation Activities</i>	0,10	0,11	0,10	0,10	0,11
F Konstruksi/ <i>Construction</i>	8,80	9,34	9,48	9,53	9,35
G Perdagangan Besar dan Eceran; Reparasi Mobil dan Sepeda Motor/ <i>Wholesale and Retail Trade; Repair of Motor Vehicles and Motorcycles</i>	11,02	11,04	11,16	11,60	11,14

Lanjutan Tabel/Continued Table 13.1.3

Lapangan Usaha/Industry	2016	2017	2018	2019 <sup>x</sup>	2020 <sup>xx</sup>
(1)	(2)	(3)	(4)	(5)	(6)
1 Perdagangan Mobil, Sepeda Motor dan Reparasinya/ <i>Wholesale and Retail Trade and Repair of Motor Vehicles and Motorcycles</i>	2,99	2,96	2,93	3,03	2,13
2 Perdagangan Besar dan Eceran, Bukan Mobil dan Sepeda Motor/ <i>Wholesale and Retail Trade Except of Motor Vehicles and Motorcycles</i>	8,03	8,07	8,23	8,56	9,01
H Transportasi dan Pergudangan/ <i>Transportation and Storage</i>	5,25	5,28	5,18	5,24	5,01
1 Angkutan Rel/ <i>Railways Transport</i>	0,14	0,15	0,15	0,15	0,11
2 Angkutan Darat/ <i>Land Transport</i>	4,16	4,16	4,07	4,14	4,08
3 Angkutan Laut/ <i>Sea Transport</i>	0,26	0,25	0,25	0,24	0,24
4 Angkutan Sungai, Danau, dan Penyeberangan/ <i>River, Lake, and Ferry Transport</i>	0,27	0,26	0,26	0,25	0,26
5 Angkutan Udara/ <i>Air Transport</i>	0,17	0,19	0,20	0,20	0,06
6 Pergudangan dan Jasa Penunjang Angkutan; Pos dan Kurir/ <i>Warehousing and Support Services for Transportation; Postal and Courier</i>	0,25	0,26	0,26	0,26	0,27

Lanjutan Tabel/Continued Table 13.1.3

Lapangan Usaha/Industry		2016	2017	2018	2019 <sup>x</sup>	2020 <sup>xx</sup>
(1)		(2)	(3)	(4)	(5)	(6)
I	Penyediaan Akomodasi dan Makan Minum/ <i>Accommodation and Food Service Activities</i>	1,53	1,53	1,58	1,63	1,56
1	Penyediaan Akomodasi/ <i>Accommodation</i>	0,04	0,04	0,04	0,04	0,04
2	Penyediaan Makan Minum/ <i>Food and Beverage Service Activities</i>	1,49	1,49	1,54	1,58	1,52
J	Informasi dan Komunikasi/ <i>Information and Communication</i>	3,75	3,92	3,93	3,99	4,31
K	Jasa Keuangan dan Asuransi/ <i>Financial and Insurance Activities</i>	2,17	2,21	2,15	2,09	2,18
1	Jasa Perantara Keuangan/ <i>Financial Intermediary Services</i>	1,72	1,70	1,64	1,57	1,65
2	Asuransi dan Dana Pensiun/ <i>Insurance and Pension Fund</i>	0,19	0,19	0,18	0,19	0,19
3	Jasa Keuangan Lainnya/ <i>Other Financial Services</i>	0,31	0,31	0,32	0,32	0,34
	Jasa Penunjang Keuangan/ <i>Financial Supporting Service</i>	0,00	0,00	0,00	0,00	0,00
L	Real Estat/ <i>Real Estate Activities</i>	2,90	2,91	2,84	2,96	2,99
M,N	Jasa Perusahaan/ <i>Business Activities</i>	0,16	0,16	0,15	0,15	0,15
O	Administrasi Pemerintahan, Pertahanan, dan Jaminan Sosial Wajib/ <i>Public Administration and Defence; Compulsory Social Security</i>	3,53	3,51	3,45	3,39	3,62
P	Jasa Pendidikan/ <i>Education</i>	2,85	2,78	2,82	2,92	3,08

Lanjutan Tabel/*Continued Table* 13.1.3

<b>Lapangan Usaha/Industry</b>	<b>2016</b>	<b>2017</b>	<b>2018</b>	<b>2019<sup>x</sup></b>	<b>2020<sup>xx</sup></b>
(1)	(2)	(3)	(4)	(5)	(6)
Q Jasa Kesehatan dan Kegiatan Sosial/ <i>Human Health and Social Work Activities</i>	0,97	0,95	0,94	0,95	1,07
R,S,T,U Jasa Lainnya/ <i>Other Services Activities</i>	0,87	0,90	0,92	0,95	0,91
<b>C Produk Domestik Regional Bruto/<i>Gross Regional Domestic Product</i></b>	<b>100,00</b>	<b>100,00</b>	<b>100,00</b>	<b>100,00</b>	<b>100,00</b>

Catatan/Note: <sup>x</sup> Angka sementara / *Preliminary figures*

<sup>xx</sup> Angka sangat sementara / *Very preliminary figures*

Sumber/Source: BPS, berbagai sensus, survei dan sumber lain/*BPS-Statistics Indonesia, various census, survey, and other sources*

<https://lampung.bps.go.id>



**Tabel**  
**Table** 13.1.4

**Laju Pertumbuhan Produk Domestik Regional Bruto Atas Dasar Harga Konstan 2010 Menurut Lapangan Usaha di Provinsi Lampung (persen), 2016–2020**  
**Growth Rate of Gross Regional Domestic Product at 2010 Constant Market Prices by Industry in Lampung Province (percent), 2016–2020**

Lapangan Usaha/Industry		2016	2017	2018	2019 <sup>x</sup>	2020 <sup>xx</sup>
(1)		(2)	(3)	(4)	(5)	(6)
A	Pertanian, Kehutanan, dan Perikanan/ <i>Agriculture, Forestry, and Fishing</i>	3,11	0,86	0,97	1,34	0,66
1	Pertanian, Peternakan, Perburuan, dan Jasa Pertanian/ <i>Agriculture, Livestock, Hunting, and Agriculture Services</i>	3,16	-0,21	2,07	1,15	0,81
a.	Tanaman Pangan/ <i>Food Crops</i>	1,58	7,33	0,81	-2,45	4,58
b.	Tanaman Hortikultura/ <i>Horticultural Crops</i>	10,49	-31,62	-2,71	-0,64	-13,53
c.	Tanaman Perkebunan/ <i>Plantation Crops</i>	1,92	-3,03	3,41	2,74	-0,03
d.	Peternakan/ <i>Livestock</i>	5,22	8,74	5,66	7,51	-0,58
e.	Jasa Perburuan dan Perikanan/ <i>Agriculture Services and Hunting</i>	-0,03	-0,48	-1,48	1,77	2,54
2	Kehutanan dan Penebangan Kayu/ <i>Forestry and Logging</i>	8,58	-1,57	-0,58	-3,49	-34,51
3	Perikanan/ <i>Fishing</i>	2,60	5,27	-3,08	2,40	2,00
B	Pertambangan dan Penggalian/ <i>Mining and Quarrying</i>	4,36	6,39	2,03	2,70	-3,50
1	Pertambangan Minyak, Gas, dan Panas Bumi/ <i>Crude Petroleum, Natural Gas, and Geothermal</i>	2,23	3,13	-1,97	0,15	-10,02
2	Pertambangan Batubara dan Lignit/ <i>Coal and Lignite Mining</i>	-	-	-	-	-

Lapangan Usaha/ <i>Industry</i>		2016	2017	2018	2019 <sup>x</sup>	2020 <sup>xx</sup>
(1)	(2)	(3)	(4)	(5)	(6)	
3	Pertambangan Bijih Logam/ <i>Iron Ore Mining</i>	3,47	7,29	5,05	4,36	-0,92
4	Pertambangan dan Penggalian Lainnya/ <i>Other Mining and Quarrying</i>	7,51	10,93	7,15	5,69	3,77
C	Industri Pengolahan/ <i>Manufacturing</i>	3,93	6,45	9,04	8,24	-5,25
1	Industri Batubara dan Pengilangan Migas/ <i>Manufacture of Coal and Refined Petroleum Products</i>	5,19	6,29	7,13	3,32	-6,46
2	Industri Makanan dan Minuman/ <i>Manufacture of Food Products and Beverages</i>	4,06	8,81	15,63	13,15	-4,58
3	Industri Pengolahan Tembakau/ <i>Manufacture of Tobacco Products</i>	4,61	5,15	7,05	2,59	-14,01
4	Industri Tekstil dan Pakaian Dahlan/ <i>Manufacture of Textiles and Wearing Apparel</i>	2,47	9,11	6,93	11,17	-15,68
5	Industri Kulit, Barang dari Kulit, dan Alas Kaki/ <i>Manufacture of Leather and Related Products, and Footwear</i>	-	-	-	-	-
6	Industri Kayu, Barang dari Kayu dan Gabus; dan Barang Anyaman dari Bambu, Rotan, dan Sejenisnya/ <i>Manufacture of Wood and Products of Wood and Cork; and Articles of Straw and Plaiting Materials</i>	7,70	0,90	-14,28	5,30	-26,66

Lanjutan Tabel/Continued Table 13.1.4

Lapangan Usaha/Industry		2016	2017	2018	2019 <sup>x</sup>	2020 <sup>xx</sup>
(1)	(2)	(3)	(4)	(5)	(6)	
7	Industri Kertas dan Barang dari Kertas; Percetakan dan Reproduksi Media Rekaman/ <i>Manufacture of Paper and Paper Products; Printing and Reproduction of Recorded Media</i>	6,25	8,00	3,87	5,08	-6,48
8	Industri Kimia, Farmasi, dan Obat Tradisional/ <i>Manufacture of Chemicals, Pharmaceuticals, and Botanical Products</i>	6,56	5,14	-18,35	-11,96	-6,11
9	Industri Karet; Barang dari Karet dan Plastik/ <i>Manufacture of Rubber, Rubber Products, and Plastics Products</i>	-2,12	7,55	9,74	-2,00	-4,29
10	Industri Barang Galian bukan Logam/ <i>Manufacture of Other Non-Metallic Mineral Products</i>	7,83	-9,18	-34,57	-36,89	-9,71
11	Industri Logam Dasar/ <i>Manufacture of Basic Metals</i>	3,63	8,08	4,66	6,54	4,45
12	Industri Barang Logam; Komputer, Barang Elektronik, Optik; dan Peralatan Listrik/ <i>Manufacture of Fabricated Metal Products; Electronic, Computer, and Optical Products; and Electrical Equipment</i>	4,13	9,47	7,70	0,05	-12,40

Lanjutan Tabel/Continued Table 13.1.4

Lapangan Usaha/ <i>Industry</i>	2016	2017	2018	2019 <sup>x</sup>	2020 <sup>xx</sup>
(1)	(2)	(3)	(4)	(5)	(6)
13 Industri Mesin dan Perengkapan/ <i>Manufacture of Machinery and Equipment</i>	4,11	1,65	2,04	1,09	-13,82
14 Industri Alat Angkutan/ <i>Manufacture of Transport Equipment</i>	5,17	5,32	2,95	0,63	-8,93
15 Industri Furnitur/ <i>Manufacture of Furniture</i>	-0,03	8,51	6,55	11,09	-15,14
16 Industri Pengolahan Lainnya; Jasa Reparasi dan Pemasangan Mesin dan Peralatan/ <i>Other Manufacturing; Repair and Installation of Machinery and Equipment</i>	3,33	8,31	4,84	2,27	-5,16
D Pengadaan Listrik, Gas/ <i>Electricity and Gas</i>	22,49	38,43	6,54	9,35	-0,60
1 Ketenagalistrikan/ <i>Electricity</i>	5,92	4,70	6,06	7,38	10,09
2 Pengadaan Gas dan Produksi Es/ <i>Manufacture of Gas and Production of Ice</i>	164,96	154,41	7,21	12,11	-14,93
E Pengadaan Air; Pengelolaan Sampah, Limbah, dan Daur Ulang/ <i>Water Supply; Sewerage, Waste Management, and Remediation Activities</i>	3,57	7,15	3,59	5,29	5,06
F Konstruksi/ <i>Construction</i>	8,53	10,96	8,35	6,01	-2,05
G Perdagangan Besar dan Eceran; Reparasi Mobil dan Sepeda Motor/ <i>Wholesale and Retail Trade; Repair of Motor Vehicles and Motorcycles</i>	6,54	6,51	6,87	7,20	-6,64

Lanjutan Tabel/Continued Table 13.1.4

Lapangan Usaha/Industry		2016	2017	2018	2019 <sup>x</sup>	2020 <sup>xx</sup>
(1)	(2)	(3)	(4)	(5)	(6)	
1	Perdagangan Mobil, Sepeda Motor dan Reparasinya/ <i>Wholesale and Retail Trade and Repair of Motor Vehicles and Motorcycles</i>	8,98	6,31	5,16	6,29	-31,91
2	Perdagangan Besar dan Eceran, Bukan Mobil dan Sepeda Motor/ <i>Wholesale and Retail Trade Except of Motor Vehicles and Motorcycles</i>	5,71	6,48	7,47	7,51	2,00
H	Transportasi dan Pergudangan/ <i>Transportation and Storage</i>	7,87	6,60	5,96	8,08	-5,61
1	Angkutan Rel/ <i>Railway Transport</i>	6,08	11,65	8,01	3,77	-29,43
2	Angkutan Darat/ <i>Land Transport</i>	7,58	6,45	5,83	8,91	-4,04
3	Angkutan Laut/ <i>Sea Transport</i>	9,00	5,09	6,02	4,04	-2,27
4	Angkutan Sungai, Danau, dan Penyeberangan/ <i>River, Lake, and Ferry Transport</i>	10,80	2,81	6,32	5,09	-0,42
5	Angkutan Udara/ <i>Air Transport</i>	15,83	14,39	9,73	-0,98	-68,23
6	Pergudangan dan Jasa Penunjang Angkutan; Pos dan Kurir/ <i>Warehousing and Support Services for Transportation; Postal and Courier</i>	5,91	8,78	4,83	7,84	0,73

Lanjutan Tabel/Continued Table 13.1.4

Lapangan Usaha/Industry		2016	2017	2018	2019 <sup>x</sup>	2020 <sup>xx</sup>
(1)		(2)	(3)	(4)	(5)	(6)
I	Penyediaan Akomodasi dan Makan Minum/ <i>Accommodation and Food Service Activities</i>	6,84	8,03	10,49	9,10	-5,01
1	Penyediaan Akomodasi/ <i>Accommodation</i>	4,82	8,67	9,63	9,21	-8,49
2	Penyediaan Makan Minum/ <i>Food and Beverage Service Activities</i>	6,91	8,01	10,52	9,10	-4,90
J	Informasi dan Komunikasi/ <i>Information and Communication</i>	10,63	10,74	8,14	7,96	8,02
K	Jasa Keuangan dan Asuransi/ <i>Financial and Insurance Activities</i>	8,74	4,50	2,27	2,85	3,76
1	Jasa Perantara Keuangan/ <i>Financial Intermediary Services</i>	8,57	3,68	0,80	1,31	5,09
2	Asuransi dan Dana Pensiun/ <i>Insurance and Pension Fund</i>	7,31	8,55	3,51	8,86	-4,41
3	Jasa Keuangan Lainnya/ <i>Other Financial Services</i>	6,19	6,79	9,70	7,27	2,03
	Jasa Penunjang Keuangan/ <i>Financial Supporting Service</i>	11,86	7,14	9,18	7,15	7,13
L	Real Estat/ <i>Real Estate Activities</i>	7,68	5,96	3,50	5,88	-1,73
M,N	Jasa Perusahaan/ <i>Business Activities</i>	4,21	5,87	2,19	3,97	-1,43
O	Administrasi Pemerintahan, Pertahanan, dan Jaminan Sosial Wajib/ <i>Public Administration and Defence; Compulsory Social Security</i>	0,52	4,19	5,84	4,78	4,94
P	Jasa Pendidikan/ <i>Education</i>	7,19	5,05	9,09	8,33	4,11

Lanjutan Tabel/Continued Table 13.1.4

<b>Lapangan Usaha/Industry</b>	<b>2016</b>	<b>2017</b>	<b>2018</b>	<b>2019<sup>x</sup></b>	<b>2020<sup>xx</sup></b>
(1)	(2)	(3)	(4)	(5)	(6)
Q Jasa Kesehatan dan Kegiatan Sosial/Human Health and Social Work Activities	6,08	4,77	6,29	6,81	10,93
R,S,T,U Jasa Lainnya/Other Services Activities	4,45	8,92	9,32	8,08	-4,59
<b>Produk Domestik Regional Bruto Gross Regional Domestic Product</b>	<b>5,14</b>	<b>5,14</b>	<b>5,23</b>	<b>5,26</b>	<b>-1,67</b>

Catatan/Note: <sup>x</sup> Angka sementara / Preliminary figures

<sup>xx</sup> Angka sangat sementara / Very preliminary figures

Sumber/Source: BPS, berbagai sensus, survei, dan sumber lain/BPS-Statistics Indonesia, various census, survey, and other sources

## 13.1.5

**Indeks Harga Implisit Produk Domestik Regional Bruto Menurut Lapangan Usaha (2010=100) di Provinsi Lampung, 2016–2020**
*Implicit Price Index of Gross Regional Domestic Product by Industry (2010=100) in Lampung Province, 2016–2020*

Lapangan Usaha/Industry		2016	2017	2018	2019 <sup>x</sup>	2020 <sup>xx</sup>
(1)		(2)	(3)	(4)	(5)	(6)
A	Pertanian, Kehutanan, dan Perikanan/ <i>Agriculture, Forestry, and Fishing</i>	135,0	141,4	148,5	151,4	155,3
1	Pertanian, Peternakan, Perburuan, dan Jasa Pertanian/ <i>Agriculture, Livestock, Hunting, and Agriculture Services</i>	136,6	143,1	150,1	152,9	157,4
a.	Tanaman Pangan/ <i>Food Crops</i>	150,47	155,33	165,7	167,7	172,3
b.	Tanaman Hortikultura/ <i>Horticultural Crops</i>	125,7	138,4	143,9	148,9	152,7
c.	Tanaman Perkebunan/ <i>Plantation Crops</i>	121,3	126,5	129,4	132,8	137,5
d.	Peternakan/ <i>Livestock</i>	131,5	138,9	146,2	150,7	153,0
e.	Jasa Pertanian dan Perburuan/ <i>Agriculture Services and Hunting</i>	158,9	167,8	173,1	176,2	181,1
2	Kehutanan dan Penebangan Kayu/ <i>Forestry and Logging</i>	170,8	182,9	191,8	203,8	206,3
	Perikanan/ <i>Fishing</i>	126,5	132,5	139,7	142,9	145,4
	Pertambangan dan Penggalian/ <i>Mining and Quarrying</i>	121,6	129,1	139,5	141,0	132,2
1	Pertambangan Minyak, Gas, dan Panas Bumi/ <i>Crude Petroleum, Natural Gas, and Geothermal</i>	104,1	112,1	128,4	129,4	106,4
2	Pertambangan Batubara dan Lignit/ <i>Coal and Lignite Mining</i>	-	-	-	-	-
3	Pertambangan Bijih Logam/ <i>Iron Ore Mining</i>	137,3	153,3	162,3	171,6	199,4
4	Pertambangan dan Penggalian Lainnya/ <i>Other Mining and Quarrying</i>	145,6	150,7	152,2	153,3	156,1



Lanjutan Tabel/Continued Table 13.1.5

Lapangan Usaha/ <i>Industry</i>		2016	2017	2018	2019 <sup>x</sup>	2020 <sup>xx</sup>
(1)		(2)	(3)	(4)	(5)	(6)
C	Industri Pengolahan/ <i>Manufacturing</i>	140,0	147,2	150,0	152,5	155,3
1	Industri Batubara dan Pengilangan Migas/ <i>Manufacture of Coal and Refined Petroleum Products</i>	88,4	94,8	95,8	95,9	93,5
2	Industri Makanan dan Minuman/ <i>Manufacture of Food Products and Beverages</i>	142,7	150,0	153,1	155,4	158,6
3	Industri Pengolahan Tembakau/ <i>Manufacture of Tobacco Products</i>	146,5	151,2	152,1	156,9	157,9
4	Industri Tekstil dan Pakaian Jadi/ <i>Manufacture of Textiles and Wearing Apparel</i>	149,0	142,9	146,7	151,7	154,6
5	Industri Kulit, Barang dari Kulit, dan Alat Kaki/ <i>Manufacture of Leather and Related Products, and Footwear</i>	-	-	-	-	-
6	Industri Kayu, Barang dari Kayu dan Gabus; dan Barang Anyaman dari Bambu, Rotan, dan Sejenisnya/ <i>Manufacture of Wood and Products of Wood and Cork; and Articles of Straw and Plaiting Materials</i>	130,4	133,6	135,1	135,3	135,3
7	Industri Kertas dan Barang dari Kertas; Percetakan dan Reproduksi Media Rekaman/ <i>Manufacture of Paper and Paper Products; Printing and Reproduction of Recorded Media</i>	127,1	137,0	141,8	141,8	142,8

Lanjutan Tabel/Continued Table 13.1.5

<b>Lapangan Usaha/Industry</b>	<b>2016</b>	<b>2017</b>	<b>2018</b>	<b>2019<sup>x</sup></b>	<b>2020<sup>xx</sup></b>
(1)	(2)	(3)	(4)	(5)	(6)
8 Industri Kimia, Farmasi, dan Obat Tradisional/ <i>Manufacture of Chemicals, Pharmaceuticals, and Botanical Products</i>	143,4	148,3	152,0	155,2	157,2
9 Industri Karet; Barang dari Karet dan Plastik/ <i>Manufacture of Rubber; Rubber Products and Plastics Products</i>	130,4	135,9	138,2	139,0	138,4
10 Industri Barang Galian bukan Logam/ <i>Manufacture of Other Non-Metallic Mineral Products</i>	136,6	141,3	143,3	145,5	147,8
11 Industri Logam Dasar/ <i>Manufacture of Basic Metals</i>	115,9	122,5	126,6	129,4	128,3
12 Industri Barang Logam; Komputer, Barang Elektronik, Optik; dan Peralatan Listrik/ <i>Manufacture of Fabricated Metal Products, Electronic, Computer, and Optical Products, and Electrical Equipment</i>	126,5	134,9	138,1	140,2	138,7
13 Industri Mesin dan Perlengkapan/ <i>Manufacture of Machinery and Equipment</i>	119,3	122,0	123,9	126,3	128,1
14 Industri Alat Angkutan/ <i>Manufacture of Transport Equipment</i>	122,4	128,6	131,0	133,7	135,2
15 Industri Furnitur/ <i>Manufacture of Furniture</i>	131,3	135,8	138,6	140,7	143,3

Lanjutan Tabel/Continued Table 13.1.5

Lapangan Usaha/Industry	2016	2017	2018	2019 <sup>x</sup>	2020 <sup>xx</sup>
(1)	(2)	(3)	(4)	(5)	(6)
16 Industri Pengolahan Lainnya; Jasa Reparasi dan Pemasangan Mesin dan Peralatan/Other Manufacturing; Repair and Installation of Machinery and Equipment	126,5	131,9	136,8	139,9	141,1
D Pengadaan Listrik dan Gas/ Electricity and Gas	113,3	122,9	131,3	133,3	131,7
1 Ketenagalistrikan/Electricity	106,8	119,7	121,4	123,9	123,3
2 Pengadaan Gas dan Produksi Es/Manufacture of Gas and Production of Ice	135,2	144,3	145,1	145,8	146,2
E Pengadaan Air; Pengelolaan Sampah, Limbah, dan Daur Ulang/Water Supply, Sewerage, Waste Management and Remediation Activities	138,3	146,2	149,5	149,9	150,4
F Konstruksi/Construction	129,7	136,1	138,2	140,6	140,1
G Perdagangan Besar dan Eceran; Perdagangan Mobil dan Sepeda Motor/Wholesale and Retail Trade; Repair of Motor Vehicles and Motorcycles	124,1	128,1	131,4	136,6	139,8
1 Perdagangan Mobil, Sepeda Motor dan Reparasinya/ Wholesale and Retail Trade and Repair of Motor Vehicles and Motorcycles	128,7	131,5	134,3	140,1	143,8
2 Perdagangan Besar dan Eceran, Bukan Mobil dan Sepeda Motor/Wholesale and Retail Trade Except of Motor Vehicles and Motorcycles	122,5	126,8	130,4	135,4	138,8

Lanjutan Tabel/*Continued Table* 13.1.5

Lapangan Usaha/ <i>Industry</i>		2016	2017	2018	2019 <sup>x</sup>	2020 <sup>xx</sup>
(1)		(2)	(3)	(4)	(5)	(6)
H	Transportasi dan Pergudangan/ <i>Transportation and Storage</i>	138,8	143,7	144,3	145,0	146,0
1	Angkutan Rel/ <i>Railways Transport</i>	183,2	193,5	196,3	199,4	211,7
2	Angkutan Darat/ <i>Land Transport</i>	135,8	139,9	140,1	140,6	143,4
3	Angkutan Laut/ <i>Sea Transport</i>	142,4	144,0	145,7	146,1	146,9
4	Angkutan Sungai, Danau, dan Penyeberangan/ <i>River, Lake, and Ferry Transport</i>	140,3	144,0	144,5	144,8	147,2
5	Angkutan Udara/ <i>Air Transport</i>	192,3	206,3	213,6	230,7	214,6
6	Pergudangan dan Jasa Penunjang Angkutan; Pos dan Kurir/ <i>Warehousing and Support Services for Transportation; Postal and Courier</i>	20,4	149,6	153,0	153,9	155,5
I	Penyediaan Akomodasi dan Makanan dan Minuman/ <i>Accommodation and Food Service Activities</i>	151,9	154,3	156,3	158,5	159,3
1	Penyediaan Akomodasi/ <i>Accommodation</i>	122,5	127,1	131,3	132,2	131,3
2	Penyediaan Makanan dan Minuman/ <i>Food and Beverage Service Activities</i>	152,9	155,2	157,1	159,3	160,2
J	Informasi dan Komunikasi/ <i>Information and Communication</i>	112,6	116,7	117,4	118,3	117,6
K	Jasa Keuangan dan Asuransi/ <i>Financial and Insurance Activities</i>	138,6	144,6	149,1	151,7	151,4
1	Jasa Perantara Keuangan/ <i>Financial Intermediary Services</i>	137,6	143,5	149,0	151,5	150,6
2	Asuransi dan Dana Pensiun/ <i>Insurance and Pension Fund</i>	143,7	149,0	150,5	154,4	157,2

Lanjutan Tabel/Continued Table 13.1.5

<b>Lapangan Usaha/Industry</b>	<b>2016</b>	<b>2017</b>	<b>2018</b>	<b>2019<sup>x</sup></b>	<b>2020<sup>xx</sup></b>
(1)	(2)	(3)	(4)	(5)	(6)
3 Jasa Keuangan Lainnya/Other Financial Services	141,3	147,8	149,1	150,9	152,4
4 Jasa Penunjang Keuangan/Financial Supporting Service	127,7	134,4	135,6	138,7	138,4
L Real Estat/Real Estate Activities	126,0	131,0	134,1	141,6	144,7
M,N Jasa Perusahaan/Business Activities	146,1	152,7	155,1	157,6	160,7
O Administrasi Pemerintahan, Pertahanan, dan Jaminan Sosial Wajib/Public Administration and Defence; Compulsory Social Security	153,0	159,9	161,2	162,1	163,8
P Jasa Pendidikan/Education	139,2	141,6	142,7	146,4	147,8
Q Jasa Kesehatan dan Kegiatan Sosial/Human Health and Social Work Activities	134,1	137,3	138,4	140,6	141,8
R,S,T,U Jasa Lainnya/Other Services Activities	135,7	141,7	142,9	147,3	146,0
<b>Produk Domestik Regional Bruto Gross Regional Domestic Product</b>	<b>133,2</b>	<b>139,0</b>	<b>143,2</b>	<b>146,0</b>	<b>147,6</b>

Catatan/Note: <sup>x</sup> Angka sementara / Preliminary figures

<sup>xx</sup> Angka sangat sementara / Very preliminary figures

Sumber/Source: BPS, berbagai sensus, survei dan sumber lain/BPS-Statistics Indonesia, various census, survey, and other sources

**Tabel**  
**Table** 13.1.6

**Laju Implisit Produk Domestik Regional Bruto Menurut Lapangan Usaha (2010=100) di Provinsi Lampung (persen), 2016–2020**  
**Implicit Rate of Gross Regional Domestic Product by Industry (2010=100) in Lampung Province (percent), 2016–2020**

Lapangan Usaha/Industry		2016	2017	2018	2019 <sup>x</sup>	2020 <sup>xx</sup>
(1)		(2)	(3)	(4)	(5)	(6)
A	Pertanian, Kehutanan, dan Perikanan/ <i>Agriculture, Forestry, and Fishing</i>	6,60	4,76	5,01	1,98	2,53
1	Pertanian, Peternakan, Perburuan, dan Jasa Pertanian/ <i>Agriculture, Livestock, Hunting, and Agriculture Services</i>	7,02	4,80	4,85	1,87	2,92
a.	Tanaman Pangan/ <i>Food Crops</i>	8,71	3,23	6,68	1,21	2,76
b.	Tanaman Hortikultura/ <i>Horticultural Crops</i>	4,00	6,72	3,94	3,47	2,54
c.	Tanaman Perkebunan/ <i>Plantation Crops</i>	3,36	4,30	2,24	2,67	3,49
d.	Peternakan/ <i>Livestock</i>	8,90	5,64	5,26	3,07	1,52
e.	Jasa Perburuan dan Perikanan/ <i>Agriculture Services and Hunting</i>	8,40	5,57	3,19	1,74	2,82
2	Kehutanan dan Penebangan Kayu/ <i>Forestry and Logging</i>	16,33	7,06	4,86	6,24	1,25
3	Perikanan/ <i>Fishing</i>	4,02	4,79	5,39	2,29	1,78
B	Pertambangan dan Penggalian/ <i>Mining and Quarrying</i>	2,28	6,17	8,05	1,05	-6,22
1	Pertambangan Minyak, Gas, dan Panas Bumi/ <i>Crude Petroleum, Natural Gas, and Geothermal</i>	-0,36	7,62	14,57	0,81	-17,79
2	Pertambangan Batubara dan Lignit/ <i>Coal and Lignite Mining</i>					
3	Pertambangan Bijih Logam/ <i>Iron Ore Mining</i>	2,66	11,65	5,84	5,77	16,18

Lanjutan Tabel/Continued Table 13.1.6

Lapangan Usaha/ <i>Industry</i>	2016	2017	2018	2019 <sup>x</sup>	2020 <sup>xx</sup>
(1)	(2)	(3)	(4)	(5)	(6)
4 Pertambangan dan Pengalihan Lainnya/ <i>Other Mining and Quarrying</i>	4,28	3,49	1,01	0,74	1,82
C Industri Pengolahan/ <i>Manufacturing</i>	4,32	5,18	1,91	1,67	1,82
1 Industri Batubara dan Pengilangan Migas/ <i>Manufacture of Coal and Refined Petroleum Products</i>	1,80	7,22	1,07	0,12	-2,52
2 Industri Makanan dan Minuman/ <i>Manufacture of Food Products and Beverages</i>	5,02	5,61	1,60	1,49	2,06
3 Industri Pengolahan Tembakau/ <i>Manufacture of Tobacco Products</i>	2,8	3,24	0,59	3,16	0,63
4 Industri Tekstil dan Garmen Jadi/ <i>Manufactures of Textiles and Wearing Apparel</i>	5,06	5,84	2,67	3,39	1,91
5 Industri Kulit, Barang dan Kulit, dan Alas Kaki/ <i>Manufacture of Leather and Related Products, and Footwear</i>					
6 Industri Kayu, Barang dari Kayu dan Gabus; dan Barang Anyaman dari Bambu, Rotan, dan Sejenisnya/ <i>Manufacture of Wood and Products of Wood and Cork; and Articles of Straw and Plaiting Materials</i>	2,44	2,46	1,10	0,15	0,01

Lanjutan Tabel/*Continued Table* 13.1.6

<b>Lapangan Usaha/<i>Industry</i></b>	<b>2016</b>	<b>2017</b>	<b>2018</b>	<b>2019<sup>x</sup></b>	<b>2020<sup>xx</sup></b>
(1)	(2)	(3)	(4)	(5)	(6)
7 Industri Kertas dan Barang dari Kertas; Percetakan dan Reproduksi Media Rekaman/ <i>Manufacture of Paper and Paper Products; Printing and Reproduction of Recorded Media</i>	3,77	7,81	3,51	0,01	0,67
8 Industri Kimia, Farmasi, dan Obat Tradisional/ <i>Manufacture of Chemicals, Pharmaceuticals, and Botanical Products</i>	3,37	0,75	2,45	2,13	1,25
9 Industri Karet; Barang dari Karet dan Plastik/ <i>Manufacture of Rubber; Rubber Products and Plastics Products</i>	1,48	4,26	1,71	0,57	-0,47
10 Industri Barang Galvanik dan Logam/ <i>Manufacture of Other Non-Metals and Metal Products</i>	2,25	3,46	1,39	1,56	1,56
11 Industri Logam Dasar/ <i>Manufacture of Basic Metals</i>	2,58	5,72	3,32	2,21	-0,87
12 Industri Barang Logam; Komputer, Barang Elektronik, Optik; dan Peralatan Listrik/ <i>Manufacture of Fabricated Metal Products; Electronic, Computer, and Optical Products; and Electrical Equipment</i>	3,98	6,61	2,41	1,46	-1,02
13 Industri Mesin dan Perlengkapan/ <i>Manufacture of Machinery and Equipment</i>	3,09	2,28	1,52	1,93	1,43
14 Industri Alat Angkutan/ <i>Manufacture of Transport Equipment</i>	4,30	5,04	1,83	2,09	1,13



Lanjutan Tabel/Continued Table 13.1.6

Lapangan Usaha/ <i>Industry</i>	2016	2017	2018	2019 <sup>x</sup>	2020 <sup>xx</sup>
(1)	(2)	(3)	(4)	(5)	(6)
15 Industri Furnitur/ <i>Manufacture of Furniture</i>	3,82	3,42	2,08	1,54	1,80
16 Industri Pengolahan Lainnya; Jasa Reparasi dan Pemasangan Mesin dan Peralatan/ <i>Other Manufacturing; Repair and Installation of Machinery and Equipment</i>	4,30	4,33	3,69	2,30	0,83
D Pengadaan Listrik dan Gas/ <i>Electricity and Gas</i>	23,39	14,61	1,09	1,51	-1,18
1 Ketenagalistrikan/ <i>Electricity</i>	21,71	12,05	1,49	2,04	-0,49
2 Pengadaan Gas dan Produksi Es/ <i>Manufacture of Gas and Production of Ice</i>	1,68	6,32	0,51	0,50	0,29
E Pengadaan Air; Pengolahan Sampah, Limbah, dan Baur Ulang/ <i>Water Supply, Sewerage, Waste Management, and Remediation Activities</i>	3,64	5,69	2,29	0,25	0,30
F Konstruksi/ <i>Construction</i>	5,44	4,95	1,56	1,72	-0,35
G Perdagangan Besar dan Eceran; Reparasi Mobil dan Sepeda Motor/ <i>Wholesale and Retail Trade; Repair of Motor Vehicles and Motorcycles</i>	5,22	3,19	2,58	3,99	2,31
1 Perdagangan Mobil, Sepeda Motor dan Reparasinya/ <i>Wholesale and Retail Trade and Repair of Motor Vehicles and Motorcycles</i>	4,45	2,21	2,10	4,30	2,70

Lanjutan Tabel/Continued Table 13.1.6

Lapangan Usaha/ <i>Industry</i>		2016	2017	2018	2019 <sup>x</sup>	2020 <sup>xx</sup>
(1)		(2)	(3)	(4)	(5)	(6)
2	Perdagangan Besar dan Eceran, Bukan Mobil dan Sepeda Motor/ <i>Wholesale and Retail Trade Except of Motor Vehides and Motorcycles</i>	5,46	3,56	2,78	3,89	2,51
H	Transportasi dan Pergudangan/ <i>Transportation and Storage</i>	4,36	3,51	0,46	0,50	0,67
1	Angkutan Rel/ <i>Railways Transport</i>	8,17	8,18	1,45	1,58	6,18
2	Angkutan Darat/ <i>Land Transport</i>	4,50	3,08	0,13	0,34	2,01
3	Angkutan Laut/ <i>Sea Transport</i>	1,53	2,32	0,00	0,29	0,52
4	Angkutan Sungai, Danau, dan Penyeberangan/ <i>River, Lake and Ferry Transport</i>	0,55	2,67	0,31	0,24	1,64
5	Angkutan Udara/ <i>Air Transport</i>	4,51	7,29	3,55	7,99	-6,99
6	Pergudangan dan Jasa Penunjang Angkutan; Pos dan Kurir/ <i>Warehousing and Support Services for Transportation; Postal and Courier</i>	2,88	6,59	2,24	0,62	1,00
	Penyediaan Akomodasi dan Makan Minum/ <i>Accommodation and Food Service Activities</i>	4,71	1,55	1,29	1,41	0,53
1	Penyediaan Akomodasi/ <i>Accommodation</i>	2,74	3,75	3,27	0,74	-0,73
2	Penyediaan Makan Minum/ <i>Food and Beverage Service Activities</i>	4,75	1,49	1,24	1,43	0,54
J	Informasi dan Komunikasi/ <i>Information and Communication</i>	5,45	3,63	0,58	0,74	-0,57

Lanjutan Tabel/Continued Table 13.1.6

Lapangan Usaha/Industry		2016	2017	2018	2019 <sup>x</sup>	2020 <sup>xx</sup>
(1)		(2)	(3)	(4)	(5)	(6)
K	Jasa Keuangan dan Asuransi/ <i>Financial and Insurance Activities</i>	3,14	4,30	3,16	1,70	-0,18
1	Jasa Perantara Keuangan/ <i>Financial Intermediary Services</i>	2,50	4,29	3,82	1,70	-0,62
2	Asuransi dan Dana Pensiun/ <i>Insurance and Pension Fund</i>	5,37	3,69	1,03	2,56	1,80
3	Jasa Keuangan Lainnya/ <i>Other Financial Services</i>	5,50	4,55	0,88	1,21	1,03
4	Jasa Penunjang Keuangan/ <i>Financial Supporting Service</i>	3,80	5,30	0,87	2,27	-0,23
L	Real Estat/ <i>Real Estate Activities</i>	3,20	3,96	2,37	5,57	2,22
M,N	Jasa Perusahaan/ <i>Business Activities</i>	4,79	4,76	1,36	1,61	1,97
O	Administrasi Pemerintahan, Pertahanan, dan Jaminan Sosial Wajib/ <i>Public Administration and Defence; Compulsory Social Security</i>	5,16	4,55	0,80	0,56	1,05
P	Jasa Pendidikan/ <i>Education</i>	4,25	1,68	0,81	2,58	0,95
Q	Jasa Kesehatan dan Kegiatan Sosial/ <i>Human Health and Social Work Activities</i>	3,57	2,35	0,84	1,57	0,85
R,S,T,U	Jasa Lainnya/ <i>Other Services Activities</i>	5,93	4,46	0,84	3,03	-0,85
<b>Produk Domestik Regional Bruto</b> <b>Gross Regional Domestic Product</b>		<b>5,09</b>	<b>4,37</b>	<b>3,01</b>	<b>1,94</b>	<b>1,10</b>

Catatan/Note: <sup>x</sup> Angka sementara / Preliminary figures

<sup>xx</sup> Angka sangat sementara / Very preliminary figures

Sumber/Source: BPS, berbagai sensus, survei dan sumber lain/BPS-Statistics Indonesia, various census, survey, and other sources

**Tabel**  
**Table** 13.1.7

**Produk Domestik Regional Bruto Atas Dasar Harga Berlaku Menurut Jenis Pengeluaran di Provinsi Lampung (miliar rupiah), 2016–2020**  
**Gross Regional Domestic Product at Current Market Prices by Type of Expenditure in Lampung Province (billion rupiahs), 2016–2020**

<b>Jenis Pengeluaran/Type of Expenditure</b>	<b>2016</b>	<b>2017</b>	<b>2018</b>	<b>2019<sup>x</sup></b>	<b>2020<sup>xx</sup></b>
(1)	(2)	(3)	(4)	(5)	(6)
Pengeluaran Konsumsi Rumah Tangga/ <i>Household Consumption Expenditure</i>	166 902,93	182 403,66	200 716,58	220 341,17	220 867,12
Pengeluaran Konsumsi LNPRT/NPISH <i>Consumption Expenditure</i>	3 876,12	4 539,29	5 503,54	6 157,82	6 004,26
Pengeluaran Konsumsi Pemerintah/ <i>Government Consumption Expenditure</i>	25 534,20	26 822,97	27 876,52	29 201,11	29 387,69
Pembentukan Modal Tetap Bruto/ <i>Gross Fixed Capital Formation</i>	85 463,37	96 499,26	109 023,82	119 407,15	116 495,22
Perubahan Inventori/ <i>Changes in Inventories</i>	998,42	1 286,59	1 656,17	377,92	1 895,70
Net Ekspor Barang dan Jasa/ <i>Net Exports of Goods and Services</i>	- 3 357,42	- 4 656,33	- 12 330,55	- 18 749,17	- 20 018,40
<b>Produk Domestik Regional Bruto</b> <b>Gross Regional Domestic Product</b>	<b>279 417,62</b>	<b>306 700,43</b>	<b>332 446,07</b>	<b>356 736,00</b>	<b>354 631,69</b>

Catatan/Note: <sup>x</sup> Angka sementara / Preliminary figures

<sup>xx</sup> Angka sangat sementara / Very preliminary figures

Sumber/Sources: BPS, berbagai sensus, survei dan sumber lain/BPS-Statistics Indonesia, various census, survey, and other sources

**Tabel**  
**Table** 13.1.8**Produk Domestik Regional Bruto Atas Dasar Harga Konstan 2010 Menurut Jenis Pengeluaran di Provinsi Lampung (miliar rupiah), 2016–2020**  
**Gross Regional Domestic Product at 2010 Constant Market Prices by Type of Expenditure in Lampung Province (billion rupiahs), 2016–2020**

Jenis Pengeluaran/Type of Expenditure	2016	2017	2018	2019*	2020**
(1)	(2)	(3)	(4)	(5)	(6)
Pengeluaran Konsumsi Rumah Tangga/Household Consumption Expenditure	125 342,98	132 290,33	139 813,88	147 687,55	145 260,78
Pengeluaran Konsumsi LNPRT/NPISH Consumption Expenditure	2 659,90	2 957,47	3 439,33	3 788,40	3 630,79
Pengeluaran Konsumsi Pemerintah/Government Consumption Expenditure	17 473,05	17 672,59	17 973,29	18 491,33	18 219,85
Pembentukan Modal Tetap Bruto/Gross Fixed Capital Formation	67 779,40	72 861,90	79 145,39	82 804,96	78 715,29
Perubahan Inventori/Changes in Inventories	421,89	635,82	766,63	- 13,75	1 083,04
Net Ekspor Barang dan Jasa/ Net Exports of Goods and Services	- 3 883,49	- 5 791,97	- 8 972,52	- 8 378,12	- 6 602,89
<b>Produk Domestik Regional Bruto</b> <b>Gross Regional Domestic Product</b>	<b>209 793,73</b>	<b>220 626,10</b>	<b>232 165,99</b>	<b>244 380,37</b>	<b>240 306,86</b>

Catatan/Note: \*Angka sementara / Preliminary figures

\*\*Angka sangat sementara / Very preliminary figures

Sumber/Sources: BPS, berbagai sensus, survei dan sumber lain/BPS-Statistics Indonesia, various census, survey, and other sources

**Tabel**  
**Table** 13.1.9

**Distribusi Persentase Produk Domestik Regional Bruto Atas Dasar Harga Berlaku Menurut Jenis Pengeluaran di Provinsi Lampung, 2016–2020**  
**Percentage Distribution of Gross Regional Domestic Product at Current Market Prices by Type of Expenditure in Lampung Province, 2016–2020**

Jenis Pengeluaran/ <i>Type of Expenditure</i>	2016	2017	2018	2019 <sup>x</sup>	2020 <sup>xx</sup>
(1)	(2)	(3)	(4)	(5)	(6)
Pengeluaran Konsumsi Rumah Tangga/ <i>Household Consumption Expenditure</i>	59,73	59,47	60,38	61,77	62,28
Pengeluaran Konsumsi LNPRT/NPISH/ <i>Consumption Expenditure</i>	1,39	1,48	1,66	1,73	1,69
Pengeluaran Konsumsi Pemerintah/ <i>Government Consumption Expenditure</i>	9,14	6,88	8,39	8,19	8,29
Pembentukan Modal Tetap Bruto/ <i>Gross Fixed Capital Formation</i>	30,59	31,46	32,79	33,47	32,85
Perubahan Inventori/ <i>Changes in Inventories</i>	0,36	0,42	0,50	0,11	0,53
Net Ekspor Barang dan Jasa/ <i>Net Exports of Goods and Services</i>	-1,20	-1,52	-3,71	-5,26	-5,64
<b>Produk Domestik Regional Bruto</b> <b>Gross Regional Domestic Product</b>	<b>100,00</b>	<b>100,00</b>	<b>100,00</b>	<b>100,00</b>	<b>100,00</b>

Catatan/Note: <sup>x</sup>Angka sementara / *Preliminary figures*

<sup>xx</sup>Angka sangat sementara / *Very preliminary figures*

Sumber/Sources: BPS, berbagai sensus, survei dan sumber lain/BPS-Statistics Indonesia, various census, survey, and other sources

**Tabel 13.1.10** Laju Pertumbuhan Produk Domestik Regional Bruto Atas Dasar Harga Konstan 2010 Menurut Jenis Pengeluaran di Provinsi Lampung (persen), 2016–2020  
**Table 13.1.10** Growth Rate of Gross Regional Domestic Product at 2010 Constant Market Prices by Type of Expenditure in Lampung Province (percent), 2016–2020

Jenis Pengeluaran/ Type of Expenditure	2016	2017	2018	2019 <sup>x</sup>	2020 <sup>xx</sup>
(1)	(2)	(3)	(4)	(5)	(6)
Pengeluaran Konsumsi Rumah Tangga/ <i>Household Consumption Expenditure</i>	5,72	5,54	5,69	5,63	-1,64
Pengeluaran Konsumsi LNPRT/NPISH/ <i>Consumption Expenditure</i>	5,56	11,19	16,29	10,15	-4,16
Pengeluaran Konsumsi Pemerintah/ <i>Government Consumption Expenditure</i>	3,43	1,14	1,70	2,88	-1,47
Pembentukan Modal Tetap Bruto/ <i>Gross Fixed Capital Formation</i>	7,14	10,93	9,99	5,18	-5,53
Perubahan Inventori/ <i>Changes in Inventories</i>	-	-	-	-	-
Net Ekspor Barang dan Jasa/ <i>Net Exports of Goods and Services</i>	-	-	-	-	-
<b>Produk Domestik Regional Bruto/ Gross Regional Domestic Product</b>	<b>5,14</b>	<b>5,16</b>	<b>5,23</b>	<b>5,26</b>	<b>-1,67</b>

Catatan/Note: \* Angka sementara / Preliminary figures

<sup>xx</sup> Angka sangat sementara / Very preliminary figures

Sumber/Sources: BPS, berbagai sensus, survei dan sumber lain/BPS-Statistics Indonesia, various census, survey, and other sources

### 13.2 PRODUK DOMESTIK REGIONAL BRUTO KABUPATEN/KOTA REGENCY/MUNICIPALITY GROSS REGIONAL DOMESTIC PRODUCT

**Tabel** 13.2.1 **Produk Domestik Regional Bruto Atas Dasar Harga Berlaku Menurut Kabupaten/ Kota di Provinsi Lampung (miliar rupiah), 2016–2020**  
*Gross Regional Domestic Product at Current Market Prices by Regency/Municipality in Lampung Province (billion rupiahs), 2016–2020*

Kabupaten/Kota Regency/Municipality	2016	2017	2018	2019 <sup>x</sup>	2020 <sup>xx</sup>
(1)	(2)	(3)	(4)	(5)	(6)
Lampung Barat	5 617,12	6 116,58	6 590,61	7 095,40	7 137,81
Tanggamus	12 328,00	13 414,95	14 514,45	15 571,06	15 540,75
Lampung Selatan	34 915,66	38 322,38	41 586,07	44 629,66	44 298,95
Lampung Timur	33 082,54	36 143,30	39 350,06	41 736,08	40 787,48
Lampung Tengah	59 711,37	60 955,29	66 094,62	71 380,74	71 591,75
Lampung Utara	18 745,99	20 532,90	22 137,79	23 780,45	23 808,21
Way Kanan	11 060,71	12 108,68	13 055,24	13 999,29	14 037,77
Tulang Bawang	17 992,07	19 861,02	21 481,67	23 099,86	23 190,49
Pesawaran	12 860,67	13 994,06	15 099,61	16 214,52	16 234,07
Pringselwa	8 896,06	9 685,78	10 389,15	11 159,04	11 176,95
Metro	8 109,86	8 931,80	9 691,34	10 409,23	10 435,03
Tulang Bawang Barat	9 042,00	9 854,34	10 654,95	11 455,51	11 432,86
Pesisir Barat	3 615,62	3 947,58	4 282,38	4 619,17	4 628,78
Bandar Lampung	44 741,90	50 082,84	54 609,16	59 377,92	59 078,74
Metro	4 997,83	5 481,68	5 892,67	6 318,25	6 297,85
<b>Jumlah/Total</b>	<b>281 180,42</b>	<b>309 432,89</b>	<b>335 429,78</b>	<b>360 846,17</b>	<b>359 677,49</b>

Catatan/Note: <sup>x</sup> Angka sementara / Preliminary figures

<sup>xx</sup> Angka sangat sementara / Very preliminary figures

Sumber/Source: BPS, berbagai sensus, survei dan sumber lain / BPS-Statistics Indonesia, various census, survey, and other sources



**Tabel**  
**Table** 13.2.2

**Produk Domestik Regional Bruto Atas Dasar Harga Konstan 2010 Menurut Kabupaten/Kota di Provinsi Lampung (miliar rupiah), 2016–2020**  
**Gross Regional Domestic Product at 2010 Constant Market Prices by Regency/Municipality in Lampung Province (billion rupiahs), 2016–2020**

Kabupaten/Kota Regency/Municipality	2016	2017	2018	2019 <sup>x</sup>	2020 <sup>xx</sup>
(1)	(2)	(3)	(4)	(5)	(6)
Lampung Barat	4 293,42	4 509,54	4 738,86	4 984,63	4 927,79
Tanggamus	9 371,99	9 858,64	10 352,10	10 872,10	10 679,32
Lampung Selatan	25 942,71	27 350,15	28 791,44	30 268,83	29 744,35
Lampung Timur	26 292,19	27 096,84	28 518,18	29 606,13	28 929,63
Lampung Tengah	40 949,31	43 107,05	45 406,22	47 837,70	47 347,97
Lampung Utara	14 116,51	14 882,71	15 672,53	16 508,06	16 269,34
Way Kanan	8 233,79	8 654,30	9 102,88	9 573,87	9 462,81
Tulang Bawang	13 505,40	14 242,03	15 014,47	15 827,46	15 612,30
Pesawaran	9 843,45	10 336,51	10 858,92	11 402,09	11 258,69
Pringsewu	6 677,35	7 018,70	7 370,49	7 742,15	7 648,79
Mesuji	6 008,00	6 320,64	6 655,53	7 005,86	6 911,12
Tulang Bawang Barat	6 705,64	7 078,06	7 451,02	7 850,70	7 747,24
Pesisir Barat	2 654,54	2 795,95	2 944,88	3 103,00	3 066,66
Bandar Lampung	32 859,03	34 921,08	37 084,49	39 385,65	38 656,70
Metro	3 657,87	3 865,01	4 084,67	4 312,58	4 235,49
<b>Jumlah/Total</b>	<b>211 140,47</b>	<b>222 446,59</b>	<b>234 046,68</b>	<b>246 280,82</b>	<b>242 498,19</b>

Catatan/Note: <sup>x</sup> Angka sementara / Preliminary figures

<sup>xx</sup> Angka sangat sementara / Very preliminary figures

Sumber/Source: BPS, berbagai sensus, survei dan sumber lain/BPS-Statistics Indonesia, various census, survey, and other sources

**Tabel** 13.2.3  
**Table**

**Distribusi Persentase Produk Domestik Regional Bruto Atas Dasar Harga Berlaku Menurut Kabupaten/Kota di Provinsi Lampung, 2016–2020**  
**Percentage Distribution of Gross Regional Domestic Product at Current Market Prices by Regency/Municipality in Lampung Province, 2016–2020**

Kabupaten/Kota Regency/Municipality	2016	2017	2018	2019 <sup>x</sup>	2020 <sup>xx</sup>
(1)	(2)	(3)	(4)	(5)	(6)
Lampung Barat	2,00	1,98	1,96	1,97	1,98
Tanggamus	4,38	4,34	4,33	4,32	4,32
Lampung Selatan	12,42	12,38	12,40	12,37	12,32
Lampung Timur	11,77	11,68	11,73	11,57	11,34
Lampung Tengah	19,62	19,70	19,70	19,78	19,90
Lampung Utara	6,65	6,64	6,60	6,59	6,62
Way Kanan	3,93	3,91	3,89	3,88	3,90
Tulang Bawang	6,40	6,42	6,40	6,40	6,45
Pesawaran	4,57	4,52	4,50	4,49	4,51
Pringsewu	3,16	3,13	3,10	3,09	3,11
Mesuji	2,88	2,89	2,89	2,88	2,90
Tulang Bawang Barat	3,22	3,18	3,18	3,17	3,18
Pesisir Barat	1,29	1,28	1,28	1,28	1,29
Bandar Lampung	15,91	16,19	16,28	16,46	16,43
Metro	1,78	1,77	1,76	1,75	1,75
<b>Jumlah/Total</b>	<b>100,00</b>	<b>100,00</b>	<b>100,00</b>	<b>100,00</b>	<b>100,00</b>

Catatan/Note: <sup>x</sup> Angka sementara / Preliminary figures

<sup>xx</sup> Angka sangat sementara / Very preliminary figures

Sumber/Source: BPS, berbagai sensus, survei dan sumber lain/BPS-Statistics Indonesia, various census, survey, and other sources

**Tabel**  
**Table** 13.2.4

**Laju Pertumbuhan Produk Domestik Regional Bruto Atas Dasar Harga Konstan 2010 Menurut Kabupaten/Kota di Provinsi Lampung (persen), 2016–2020**  
**Growth Rate of Gross Regional Domestic Product at 2010 Constant Market Prices by Regency/Municipality in Lampung Province (percent), 2016–2020**

Kabupaten/Kota Regency/Municipality	2016	2017	2018	2019 <sup>x</sup>	2020 <sup>xx</sup>
(1)	(2)	(3)	(4)	(5)	(6)
Lampung Barat	5,01	5,03	5,09	5,19	-1,14
Tanggamus	5,18	5,19	5,01	5,02	-1,77
Lampung Selatan	5,22	5,46	5,23	5,13	-1,73
Lampung Timur	4,54	4,59	3,71	3,81	-2,29
Lampung Tengah	5,61	5,27	5,33	5,35	-1,02
Lampung Utara	5,10	5,21	5,31	5,33	-1,45
Way Kanan	5,12	5,11	5,18	5,17	-1,16
Tulang Bawang	5,42	5,45	5,42	5,41	-1,36
Pesawaran	5,07	5,01	5,05	5,00	-1,26
Pringsewu	5,04	5,11	5,01	5,04	-1,21
Mesuji	5,10	5,20	5,30	5,26	-1,35
Tulang Bawang Barat	5,27	5,55	5,27	5,36	-1,32
Pesisir Barat	5,30	5,33	5,33	5,37	-1,17
Bandar Lampung	6,43	6,28	6,20	6,21	-1,85
Metro	5,90	5,66	5,68	5,58	-1,79
<b>Lampung</b>	<b>5,14</b>	<b>5,16</b>	<b>5,23</b>	<b>5,26</b>	<b>-1,67</b>

Catatan/Note: <sup>x</sup> Angka sementara / Preliminary figures

<sup>xx</sup> Angka sangat sementara / Very preliminary figures

Sumber/Source: BPS, berbagai sensus, survei dan sumber lain/BPS-Statistics Indonesia, various census, survey, and other sources

Tabel  
Table 13.2.5

**Produk Domestik Regional Bruto per Kapita Atas Dasar Harga Berlaku Menurut Kabupaten/Kota di Provinsi Lampung (ribu rupiah), 2016–2020**  
**Per Capita Gross Regional Domestic Product at Current Market Prices by Regency/Municipality in Lampung Province (thousand rupiahs), 2016–2020**

Kabupaten/Kota Regency/Municipality	2016	2017	2018	2019 <sup>x</sup>	2020 <sup>xx</sup>
(1)	(2)	(3)	(4)	(5)	(6)
Lampung Barat	18 996,72	20 504,82	21 917,35	23 430,48	23 412,34
Tanggamus	21 241,15	22 868,02	24 492,71	26 025,54	25 742,25
Lampung Selatan	35 523,64	38 601,74	41 491,26	44 131,59	43 439,33
Lampung Timur	32 487,00	35 176,79	37 975,61	39 964,84	38 771,59
Lampung Tengah	44 119,94	48 319,77	51 978,92	55 709,19	55 479,98
Lampung Utara	30 766,33	33 545,01	36 013,91	38 548,49	38 473,69
Way Kanan	27 279,90	27 400,05	29 264,43	31 102,00	30 925,57
Tulang Bawang	41 349,20	45 086,32	48 187,11	51 230,33	50 868,49
Pesawaran	29 825,45	32 109,20	34 302,32	36 487,96	36 203,63
Pringsewu	22 782,02	24 589,37	26 154,71	27 884,57	27 726,46
Mesuji	41 185,00	45 089,16	48 659,14	51 994,65	51 915,81
Tulang Bawang Barat	33 868,61	36 611,19	39 287,30	41 928,56	41 588,41
Pesisir Barat	23 898,95	25 880,84	27 854,13	29 821,32	29 693,91
Bandar Lampung	44 843,79	49 298,50	52 823,57	56 469,73	55 266,35
Metro	31 094,77	33 634,92	35 671,43	37 740,93	37 153,90
<b>Lampung</b>	<b>34 053,97</b>	<b>36 998,32</b>	<b>39 716,46</b>	<b>42 228,59</b>	<b>41 617,57</b>

Gatatan/Note: <sup>x</sup> Angka sementara / Preliminary figures

<sup>xx</sup> Angka sangat sementara / Very preliminary figures

Sumber/Source: BPS, berbagai sensus, survei dan sumber lain/BPS-Statistics Indonesia, various census, survey, and other sources

Tabel  
Table 13.2.6

**Produk Domestik Regional Bruto per Kapita Atas Dasar Harga Konstan 2010 Menurut Kabupaten/Kota di Provinsi Lampung (ribu rupiah), 2016–2020**  
**Per Capita Gross Regional Domestic Product at 2010 Constant Market Prices by Regency/Municipality in Lampung Province (thousand rupiahs), 2016–2020**

Kabupaten/Kota Regency/Municipality	2016	2017	2018	2019 <sup>x</sup>	2020 <sup>xx</sup>
(1)	(2)	(3)	(4)	(5)	(6)
Lampung Barat	14 520,06	15 118,16	15 759,28	16 460,26	16 163,36
Tanggamus	16 147,95	16 805,73	17 468,86	18 171,69	17 689,61
Lampung Selatan	26 394,45	27 558,23	28 725,80	29 931,03	29 167,16
Lampung Timur	25 816,54	26 511,54	27 522,07	28 349,67	27 499,80
Lampung Tengah	32 746,77	34 171,32	35 708,90	37 334,99	36 692,28
Lampung Utara	23 210,78	24 314,18	25 496,18	26 759,83	26 291,00
Way Kanan	19 818,79	19 583,31	20 404,87	21 270,12	20 846,82
Tulang Bawang	31 037,98	32 330,70	33 680,06	35 101,77	34 245,69
Pesawaran	22 828,15	23 717,01	24 668,59	25 658,43	25 108,02
Pringsewu	17 100,10	17 818,43	18 555,24	19 346,34	18 974,21
Mesuji	30 510,95	31 907,61	33 416,66	34 994,67	34 383,84
Tulang Bawang Barat	25 117,29	26 296,66	27 473,66	28 734,52	28 181,52
Pesisir Barat	17 546,29	18 330,64	19 154,58	20 032,94	19 672,82
Bandar Lampung	32 933,86	34 374,18	35 871,91	37 456,63	36 162,16
Metro	22 757,98	23 715,21	24 726,68	25 760,46	24 987,14
<b>Lampung</b>	<b>25 568,57</b>	<b>26 614,88</b>	<b>27 736,26</b>	<b>28 928,50</b>	<b>28 201,05</b>

Catatan/Note: <sup>x</sup> Angka sementara / Preliminary figures

<sup>xx</sup> Angka sangat sementara / Very preliminary figures

Sumber/Source: BPS, berbagai sensus, survei dan sumber lain/BPS-Statistics Indonesia, various census, survey, and other sources

Tabel  
Table 13.2.7

**Laju Pertumbuhan Produk Domestik Regional Bruto per Kapita Atas Dasar Harga Konstan 2010 Menurut Kabupaten/Kota di Provinsi Lampung (persen), 2016–2020**

*Growth Rate of per Capita Gross Regional Domestic Product at 2010 Constant Market Prices by Regency/Municipality in Lampung Province (percent), 2016–2020*

Kabupaten/Kota Regency/Municipality	2016	2017	2018	2019 <sup>x</sup>	2020 <sup>xx</sup>
(1)	(2)	(3)	(4)	(5)	(6)
Lampung Barat	4,10	4,12	4,14	4,45	- 1,80
Tanggamus	4,01	4,07	3,95	4,02	- 2,65
Lampung Selatan	4,12	4,41	4,23	4,20	- 2,55
Lampung Timur	3,55	3,71	2,84	3,01	- 3,00
Lampung Tengah	4,65	4,35	4,50	4,55	- 1,72
Lampung Utara	4,55	4,73	4,86	4,96	- 1,75
Way Kanan	4,02	4,06	4,20	4,24	- 1,99
Tulang Bawang	4,06	4,16	4,17	4,22	- 2,44
Pesawaran	3,90	3,89	4,01	4,01	- 2,15
Pringsewu	4,07	4,20	4,14	4,26	- 1,92
Mesuji	4,45	4,58	4,73	4,72	- 1,75
Tulang Bawang Barat	4,38	4,70	4,48	4,59	- 1,92
Pesisir Barat	4,33	4,47	4,49	4,59	- 1,80
Bandar Lampung	4,46	4,37	4,36	4,42	- 3,46
Metro	4,38	4,21	4,27	4,18	- 3,00
<b>Lampung</b>	<b>4,01</b>	<b>4,09</b>	<b>4,21</b>	<b>4,30</b>	<b>- 2,51</b>

Catatan/Note: <sup>x</sup> Angka sementara / Preliminary figures

<sup>xx</sup> Angka sangat sementara / Very preliminary figures

Sumber/Source: BPS, berbagai sensus, survei dan sumber lain/BPS-Statistics Indonesia, various census, survey, and other sources

<https://lampung.bps.go.id>

# 14

## PERBANDINGAN ANTAR PROVINSI

*Foreign Trade*

<https://lampung.bps.go.id>





# Indeks Pembangunan Manusia *Indonesia dan Lampung 2020*



\* yang disesuaikan (ribu rupiah/orang/tahun)

rendah/low **70** tinggi/high

\* adjusted (thousand rupiah/person/year)

**60** sedang/med **80** sangat tinggi/fantastic

<https://lampung.bps.go.id>



Indeks Pembangunan Manusia (IPM) Provinsi Lampung adalah sebesar **69,69** di bawah IPM Indonesia, **71,94**.

HDI in Lampung Province is 69.69, lower than Indonesia, 71.94.

#### Angka Harapan Hidup

Life Expectancy

**70,65 tahun/years**



#### Harapan Lama Sekolah

Expected Years of Schooling

**12,65 tahun/years**

#### Rata-Rata Lama Sekolah

Mean Years of Schooling

**8,05 tahun/years**



#### \*Pengeluaran Perkapita

Per Capita Expenditure

**9 982 (000 rupiah)**



## PENJELASAN TEKNIS

1. **Penduduk** adalah semua orang yang berdomisili di wilayah geografis Republik Indonesia selama 6 bulan atau lebih dan atau mereka yang berdomisili kurang dari 6 bulan tetapi bertujuan untuk menetap.
2. **PDRB** atau **Pendapatan Regional** adalah jumlah pendapatan yang diterima oleh faktor-faktor produksi yang dimiliki penduduk suatu daerah PDRB dapat dihitung dengan menggunakan tiga pendekatan perhitungan, yaitu :
  - a) Pendekatan Produksi
  - b) Pendekatan Pendapatan
  - c) Pendekatan Pengeluaran
3. **Indeks Harga Konsumen (IHK)** adalah suatu indeks yang menghitung Rata-Rata perubahan harga dalam suatu periode, dari suatu kumpulan barang dan jasa yang dikonsumsi oleh penduduk/rumah tangga dalam kurun waktu tertentu.
4. Untuk mengukur kemiskinan, BPS menggunakan konsep kemampuan memenuhi kebutuhan dasar (basic needs approach) Dengan pendekatan ini, kemiskinan dipandang sebagai ketidakmampuan dari sisi ekonomi untuk memenuhi kebutuhan dasar makanan dan bukan makanan yang diukur dari

## TECHNICAL NOTES

1. **Population** are all residents who live in the geographical area of the Republic of Indonesia for 6 months or longer, and those who live less than six months but intended to stay.
2. **GRDP** or **Regional Income** is the amount of income received by the factors of production that are owned by a resident of the area The GRDP can be calculated by using three approaches calculation, namely:
  - a) Production Approach
  - b) Income Approach
  - c) Expenditure Approach
3. **The Consumer Price Index (CPI)** is an index, which measures the average change in prices over a period, of a set of goods and services consumed by the population/households within a certain time.
4. To measure poverty, BPS uses the concept of ability to fulfill basic needs (basic needs approach) With this approach, poverty is seen as an economic inability to fulfill the basic needs of food and non-food which is measured from the expenditure side So a person whose expenditure per capita per month is below the poverty line is considered to be poor

sisi pengeluaran Jadi Penduduk Miskin adalah penduduk yang memiliki Rata-Rata pengeluaran perkapita perbulan dibawah garis kemiskinan Sumber data utama yang dipakai adalah data Survei Sosial Ekonomi Nasional (Susenat) Panel Modul Konsumsi dan Kor.

*The main data sources used are the National Economic Social Survey data (Susenat) Consumption Module Panel and Kor.*

<https://lampung.bps.go.id>

ULASAN	DESCRIPTION
<p>Jumlah penduduk Indonesia pada tahun 2020 sebesar 270.203,9 ribu jiwa. Sedangkan untuk jumlah penduduk Provinsi Kepulauan Riau sendiri hanya sebanyak 2.064,6 ribu jiwa atau 0,76 persen dari populasi penduduk Indonesia.</p>	<p><i>The total population of Indonesia in 2020 is 270,203.9 thousand people. As for the population of Kepulauan Riau Province itself there are as many as 2,064.6 thousand inhabitants which is equals to 0.76 percent of the population.</i></p>
<p>Pada tahun 2020, Laju pertumbuhan Produk Domestik Bruto atas dasar harga konstan 2010 di Indonesia mencapai -2,07 persen. Sedangkan untuk Provinsi Lampung diatas angka nasional, yaitu sebesar -1,67persen.</p>	<p><i>In 2020, the rate of growth of Gross Domestic Product based on the 2010 constant prices in Indonesia reached -2.07 percent. Whereas Lampung Province is upper the national figure, which is -1.67 percent.</i></p>
<p>Laju inflasi Kota Bandar Lampung dan Kota Metro pada tahun 2020 masing-masing sebesar 1,93 dan 2,53.</p>	<p><i>Inflation Rate of Bandar Lampung Municipality and Metro Municipality in 2020 amounted to 1.93 and 2.53.</i></p>
<p>Jumlah penduduk miskin di Indonesia pada tahun 2020 mengalami kenaikan dibandingkan tahun 2019 yaitu dari 25.144,72 ribu jiwa menjadi 26.424,02 ribu jiwa. Tetapi di di Provinsi Lampung jumlah penduduk miskin mengalami penurunan, yaitu dari 1.063,66 ribu jiwa di tahun 2019 menjadi 1.049,32 ribu jiwa di tahun 2020.</p>	<p><i>The number of poor people in Indonesia in 2020 increased compared to 2019, from 25,144.72 thousand people to 26,424.02 thousand people. Meanwhile in Lampung Province, the number of poor people decreased, from 1,063.66 thousand inhabitants in 2019 down to 1,049.32 thousand inhabitants in 2020.</i></p>
<p>Angka Indeks Pembangunan Manusia Provinsi Lampung pada tahun 2020 sebesar 69,69 mengalami kenaikan 0,12 poin dibandingkan tahun sebelumnya.</p>	<p><i>The Lampung Province Human Development Index figures in 2020 amounted to 69.69, increasing 0.12 points compared to the previous year.</i></p>

**Tabel**  
**Table** 14.1

**Jumlah Penduduk Menurut Provinsi di Indonesia (ribu),  
2016–2020**  
**Population by Province in Indonesia (thousand), 2016–  
2020**

Provinsi/Province	2016 <sup>1</sup>	2017 <sup>1</sup>	2018 <sup>1</sup>	2019 <sup>1</sup>	2020 <sup>2</sup>
(1)	(2)	(3)	(4)	(5)	(6)
Aceh	5 094,5	5 169,4	5 243,4	5 316,3	5 274,9
Sumatera Utara	14 136,8	14 308,4	14 476,0	14 639,4	14 799,4
Sumatera Barat	5 272,5	5 342,8	5 411,8	5 479,5	5 534,5
Riau	6 478,4	6 598,7	6 717,6	6 835,1	6 394,1
Jambi	3 445,9	3 487,0	3 527,1	3 566,2	3 548,2
Sumatera Selatan	8 174,1	8 283,8	8 391,5	8 497,2	8 467,4
Bengkulu	1 900,7	1 924,9	1 948,6	1 971,8	2 010,7
Lampung	8 292,3	8 295,3	8 377,7	8 457,6	9 007,8
Kepulauan Bangka Belitung	1 393,1	1 412,7	1 432,1	1 451,1	1 455,7
Kepulauan Riau	2 045,3	2 109,4	2 174,8	2 241,6	2 064,6
DKI Jakarta	10 265,3	10 348,3	10 428,0	10 504,1	10 562,1
Jawa Barat	47 365,8	47 922,8	48 475,5	49 023,2	48 274,2
Jawa Tengah	33 946,4	34 156,4	34 358,5	34 552,5	36 516,0
DI Yogyakarta	3 718,5	3 768,2	3 818,3	3 868,6	3 668,7
Jawa Timur	39 041,4	39 287,3	39 521,9	39 744,8	40 665,7
Banten	12 157,2	12 345,0	12 530,8	12 714,3	11 904,6
Bali	4 202,4	4 256,0	4 309,2	4 362,0	4 317,4
Nusa Tenggara Barat	4 924,8	5 001,8	5 077,7	5 152,4	5 320,1
Nusa Tenggara Timur	5 204,7	5 282,8	5 360,3	5 437,2	5 325,6
Kalimantan Barat	4 859,9	4 923,1	4 985,1	5 045,7	5 414,4
Kalimantan Tengah	2 536,3	2 574,8	2 612,6	2 649,8	2 670,0

Lanjutan Tabel/*Continued Table* 14.1

Provinsi/ <i>Province</i>	2016 <sup>1</sup>	2017 <sup>1</sup>	2018 <sup>1</sup>	2019 <sup>1</sup>	2020 <sup>2</sup>
(1)	(2)	(3)	(4)	(5)	(6)
Kalimantan Selatan	4 049,5	4 106,8	4 162,4	4 216,3	4 073,6
Kalimantan Timur	3 479,6	3 527,1	3 573,8	3 619,7	3 766,0
Kalimantan Utara	657,3	679,0	682,8	695,6	701,8
Sulawesi Utara	2 432,2	2 453,7	2 474,4	2 494,1	2 621,9
Sulawesi Tengah	2 919,8	2 961,1	3 001,9	3 042,1	2 985,7
Sulawesi Selatan	8 598,6	8 674,4	8 748,1	8 819,5	9 073,5
Sulawesi Tenggara	2 543,1	2 583,4	2 623,6	2 663,7	2 624,9
Gorontalo	1 144,8	1 155,6	1 166,1	1 176,4	1 171,7
Sulawesi Barat	1 301,4	1 320,9	1 340,1	1 359,2	1 419,2
Maluku	1 710,4	1 730,2	1 749,5	1 768,5	1 848,9
Maluku Utara	1 184,5	1 201,7	1 218,8	1 235,7	1 282,9
Papua Barat	897,6	919,4	941,4	963,6	1 134,1
Papua	3 203,4	3 252,2	3 300,2	3 347,1	4 303,7
<b>Indonesia</b>	<b>258 496,5</b>	<b>261 355,5</b>	<b>264 161,6</b>	<b>266 911,9</b>	<b>270 203,9</b>

Catatan/*Note*: ...Sumber/*Source*: <sup>1</sup> BPS, Proyeksi Penduduk Indonesia 2010–2035/*BPS-Statistics Indonesia, Indonesia Population Projection 2010–2035*<sup>2</sup> BPS, Sensus Penduduk (SP) 2020/*BPS-Statistics Indonesia, 2020 Population Census*

**Tabel**  
**Table** 14.2

**Laju Pertumbuhan Produk Domestik Regional Bruto Atas Dasar Harga Konstan 2010 Menurut Provinsi di Indonesia (persen) 2016–2020**  
**Rate of Growth of Gross Regional Domestic Products at Constant 2010 Prices by Province in Indonesia (percent), 2016–2020**

Provinsi/Province	2016	2017	2018	2019 <sup>x</sup>	2020 <sup>xx</sup>
(1)	(2)	(3)	(4)	(5)	(6)
Aceh	3,29	4,18	4,61	4,14	-0,37
Sumatera Utara	5,18	5,12	5,07	5,22	-1,07
Sumatera Barat	5,27	5,30	5,14	5,01	-1,60
Riau	2,18	2,66	2,35	2,81	-1,12
Jambi	4,37		4,69	4,37	-0,46
Sumatera Selatan	5,04	5,51	6,01	5,69	-0,11
Bengkulu	5,28	4,98	4,97	4,94	-0,02
Lampung	5,74	5,16	5,23	5,26	-1,67
Kepulauan Bangka Belitung	4,90	4,47	4,45	3,32	-2,30
Kepulauan Riau	4,98	1,98	4,47	4,84	-3,80
DKI Jakarta	5,87	6,20	6,11	5,82	-2,36
Jawa Barat	5,66	5,33	5,65	5,07	-2,44
Jawa Tengah	5,25	5,26	5,30	5,40	-2,65
DI Yogyakarta	5,05	5,26	6,20	6,59	-2,69
Jawa Timur	5,57	5,46	5,47	5,52	-2,39
Banten	5,28	5,75	5,77	5,29	-3,38
Bali	6,33	5,56	6,31	5,60	-9,31
Nusa Tenggara Barat	5,81	0,09	-4,50	3,90	-0,64
Nusa Tenggara Timur	5,12	5,11	5,11	5,24	-0,83

Lanjutan Tabel/*Continued Table* 14.2

Provinsi/Province	2016	2017	2018 <sup>x</sup>	2019 <sup>x</sup>	2020 <sup>xx</sup>
(1)	(7)	(8)	(9)	(10)	(11)
Kalimantan Barat	5,20	5,17	5,07	5,09	-1,82
Kalimantan Tengah	6,35	6,73	5,61	6,12	-1,40
Kalimantan Selatan	4,40	5,28	5,08	4,08	-1,81
Kalimantan Timur	-0,38	3,13	2,64	4,74	-2,85
Kalimantan Utara	3,55	4,22	5,36	6,90	-1,11
Sulawesi Utara	6,16	7,31	6,00	5,65	-0,99
Sulawesi Tengah	9,94	7,10	20,60	8,83	4,86
Sulawesi Selatan	7,71	7,21	7,04	6,91	-0,70
Sulawesi Tenggara	6,51	6,76	6,40	6,50	-0,65
Gorontalo	6,52	6,73	6,49	6,40	-0,02
Sulawesi Barat	6,01	6,39	6,26	5,67	-2,42
Maluku	5,73	5,82	5,91	5,41	-0,92
Maluku Utara	5,77	7,67	7,86	6,10	4,92
Papua Barat	4,52	4,02	6,25	2,66	-0,77
Papua	9,14	4,64	7,32	-15,75	2,32
<b>Indonesia</b>	<b>5,03</b>	<b>5,07</b>	<b>5,17</b>	<b>5,02</b>	<b>-2,07</b>

Gatatan/Note: <sup>x</sup> Angka sementara / *Preliminary figures*

<sup>xx</sup> Angka sangat sementara / *Very Preliminary figures*

Sumber/Source: Diolah dari Hasil Sensus, Survei, dan Berbagai Sumber Lainnya/ *Based on Census, Surveys, and Other Sources*



**Tabel**  
**Table** 14.3**Laju Inflasi 90 Kota di Indonesia (2012=100), 2016-2019  
dan Inflasi (2018=100), 2020**  
**Inflation Rate of 90 Cities in Indonesia (2012=100), 2016-  
2019 and Inflation (2018=100), 2020**

<b>Kota/Municipalities</b>	<b>2016</b>	<b>2017</b>	<b>2018</b>	<b>2019</b>	<b>2020<sup>1</sup></b>
(1)	(2)	(3)	(4)	(5)	(6)
Meulaboh	3,77	4,76	0,96	4,28	4,24
Banda Aceh	3,13	4,86	...	1,38	3,46
Lhokseumawe	5,60	2,87	2,05	1,20	3,55
Sibolga	7,39	3,08	2,86	2,58	2,42
Pematang Siantar	4,76	2,90	2,15	1,54	2,78
Medan	6,60	3,18	1,00	2,43	1,76
Padangsidempuan	4,28	3,82	2,22	2,15	3,27
Gunungsitoli	...	...	...	...	5,32
Padang	5,02	2,11	2,55	1,72	2,12
Bukittinggi	3,93	1,37	2,99	1,31	2,02
Tembilahan	2,58	4,27	2,64	2,40	3,30
Pekanbaru	4,19	4,07	2,54	2,56	2,24
Dumai	3,98	4,85	1,85	1,28	2,88
Bukittinggi	3,11	4,25	2,46	2,61	2,32
Jambi	4,54	2,68	3,02	1,27	3,09
Palembang	3,68	2,85	2,78	2,06	1,50
Lubuklinggau	2,74	3,94	2,42	2,10	1,97
Bengkulu	5,00	3,56	2,35	2,91	0,89
Bandar Lampung	2,75	3,14	2,92	3,53	1,93
Metro	2,92	2,32	1,64	2,97	2,53
Tanjung Pandan	4,92	3,97	2,72	3,19	2,11

Lanjutan Tabel/*Continued Table* 14.3

Kota/City	2016	2017	2018	2019	2020 <sup>1</sup>
(1)	(2)	(3)	(4)	(5)	(6)
Pangkalpinang	7,78	2,66	3,45	2,31	0,52
Batam	3,61	4,13	3,65	1,97	1,12
Tanjung Pinang	3,06	3,37	2,36	2,40	1,66
Jakarta	2,37	3,72	3,27	3,23	1,59
Bogor	3,60	4,59	3,69	3,02	2,18
Sukabumi	2,57	2,40	2,95	2,33	1,84
Bandung	2,93	3,46	3,76	2,78	1,75
Cirebon	1,81	4,36	2,80	2,00	1,16
Bekasi	2,47	3,01	4,23	4,28	2,81
Depok	2,60	3,93	2,86	3,29	1,78
Tasikmalaya	2,75	3,88	2,30	1,72	1,61
Gilacap	2,77	4,41	3,21	2,19	1,71
Purwokerto	2,42	3,91	2,98	2,28	1,90
Kudus	2,32	4,17	3,11	3,02	1,24
Surabaya	2,15	3,10	2,45	2,94	1,38
Semarang	2,32	3,64	2,76	2,93	1,49
Tegal	2,71	4,03	3,08	2,56	2,36
Yogyakarta	2,29	4,20	2,66	2,77	1,40
Jember	1,93	3,52	2,95	2,04	2,08
Banyuwangi	1,91	3,17	2,04	2,32	1,74
Sumenep	2,19	3,40	2,82	2,04	2,37

Lanjutan Tabel/Continued Table 14.3

Kota/City	2016	2017	2018	2019	2020 <sup>1</sup>
(1)	(2)	(3)	(4)	(5)	(6)
Kediri	1,30	3,44	1,97	1,83	1,93
Malang	2,62	3,75	2,98	1,93	1,42
Probolinggo	1,53	3,18	3,18	1,99	1,88
Madiun	2,25	4,78	2,71	2,20	1,86
Surabaya	3,22	4,37	3,03	2,21	1,33
Tangerang	2,65	4,50	2,73	3,54	1,18
Cilegon	4,22	5,24	3,78	3,06	2,62
Serang	3,22	5,17	3,46	3,31	1,91
Singaraja	2,37	3,38	1,88	2,42	2,48
Denpasar	2,94	3,31	3,40	2,37	0,55
Mataram	2,47	3,59	3,15	1,76	0,58
Bima	3,11	4,08	3,22	2,27	0,64
Waingapu	...	...	...	...	1,51
Maumere	3,62	1,70	2,00	1,84	2,24
Kotabaru	2,31	2,05	3,23	0,50	0,29
Sintang	...	...	...	...	4,68
Pontianak	3,88	3,86	3,99	2,64	2,11
Singkawang	2,58	5,23	3,18	1,08	2,72
Sampit	2,46	3,29	6,02	2,02	1,62
Palangkaraya	1,91	3,11	3,68	2,70	0,71
Kotabaru	...	...	...	...	1,44

Lanjutan Tabel/*Continued Table* 14.3

Kota/City	2016	2017	2018	2019	2020 <sup>1</sup>
(1)	(2)	(3)	(4)	(5)	(6)
Tanjung	2,18	2,40	2,60	2,15	2,05
Banjarmasin	3,68	3,82	2,63	4,15	1,67
Balikpapan	4,13	2,45	3,13	1,88	0,65
Samarinda	2,83	3,69	3,32	1,49	0,86
Tanjung Selor	...	...	...	...	1,96
Tarakan	4,31	3,77	5,00	1,47	1,15
Manado	0,35	2,44	3,83	3,52	-0,18
Kotamobagu	...	...	...	...	3,67
Luwuk	...	...	...	...	0,83
Palu	1,49	4,33	6,46	2,30	1,81
Bulukumba	1,48	4,66	3,85	2,25	2,30
Watampone	1,50	5,54	4,69	1,64	1,89
Makassar	3,18	4,48	3,48	2,43	2,13
Pare-pare	2,11	3,43	1,96	2,45	1,61
Palopo	2,74	3,95	4,19	1,91	1,21
Kendari	3,07	2,96	2,55	3,22	1,37
Baubau	1,71	3,00	2,92	1,35	1,25
Gorontalo	1,30	4,34	2,15	2,87	0,81
Mamuju	2,23	3,79	1,80	1,43	1,78
Ambon	3,28	-0,05	1,62	2,34	0,09
Tual	2,97	9,41	3,53	2,06	2,06

Lanjutan Tabel/Continued Table 14.3

Kota/City	2016	2017	2018	2019	2020 <sup>1</sup>
(1)	(2)	(3)	(4)	(5)	(6)
Ternate	1,91	1,97	4,12	2,02	2,13
Manokwari	5,75	1,78	6,02	4,76	-0,89
Sorong	2,95	1,33	1,95	1,01	1,17
Merauke	0,82	1,25	5,42	-0,65	1,06
Timika	...	...	...	...	4,12
Jayapura	4,13	2,41	6,70	0,60	0,75

Catatan/Note: <sup>1</sup> IHK 90 kota (2018=100)/CPI 90 Cities (2018=100)

Sumber/Source: BPS, Survei Harga Konsumen/BPS Statistics Indonesia, Consumer Price Survey

**Tabel** 14.4  
**Table**

**Jumlah Penduduk Miskin Menurut Provinsi di Indonesia (ribu), 2016–2020**  
**Number of Poor Population by Province in Indonesia (thousand), 2016–2020**

Provinsi/Province	2016	2017	2018	2019	2020
(1)	(2)	(3)	(4)	(5)	(6)
Aceh	848,44	872,61	839,49	819,44	814,91
Sumatera Utara	1 455,95	1 453,87	1 324,98	1 282,04	1 283,29
Sumatera Barat	371,56	364,51	357,13	348,22	344,23
Riau	515,4	514,03	500,44	490,72	483,39
Jambi	289,8	296,55	281,69	274,32	277,80
Sumatera Selatan	1 101,10	1 086,92	1 068,27	1 073,74	1 081,58
Bengkulu	302,51	316,98	301,81	302,3	302,58
Lampung	1 069,60	1 131,73	1 097,05	1 063,66	1 049,32
Kepulauan Bangka Belitung	72,76	74,09	76,26	68,38	68,39
Kepulauan Riau	120,41	125,37	131,68	128,46	131,97
DKI Jakarta	384,3	389,69	373,12	365,55	480,86
Jawa Barat	4 224,33	4 168,44	3 615,79	3 399,16	3 920,23
Jawa Tengah	4 506,89	4 450,72	3 897,20	3 743,23	3 980,90
DKI Jakarta	494,94	488,53	460,1	448,47	475,72
Jawa Timur	4 703,30	4 617,01	4 332,59	4 112,25	4 419,10
Banten	658,11	675,04	661,36	654,46	775,99
Bali	178,18	180,13	171,76	163,85	165,19
Nusa Tenggara Barat	804,44	793,78	737,46	735,96	713,89
Nusa Tenggara Timur	1 149,92	1 150,79	1 142,17	1 146,32	1 153,76
Kalimantan Barat	381,35	387,43	387,08	378,41	366,77

Lanjutan Tabel/Continued Table 14.4

Provinsi/Province	2016	2017	2018	2019	2020
(1)	(2)	(3)	(4)	(5)	(6)
Kalimantan Tengah	143,49	139,16	136,93	134,59	132,94
Kalimantan Selatan	195,7	193,92	189,03	192,48	187,87
Kalimantan Timur	212,92	220,17	218,9	219,92	230,26
Kalimantan Utara	41,12	48,74	50,35	48,78	51,79
Sulawesi Utara	202,82	198,88	193,31	191,7	192,37
Sulawesi Tengah	420,53	417,87	420,21	410,36	398,73
Sulawesi Selatan	867,93	813,07	792,63	767,8	776,83
Sulawesi Tenggara	326,86	331,71	307,1	302,58	301,82
Gorontalo	203,19	205,37	198,51	186,03	185,02
Sulawesi Barat	152,73	149,76	151,78	151,4	152,02
Maluku	327,72	320,51	320,08	317,69	318,18
Maluku Utara	74,68	76,47	81,46	84,6	86,37
Papua	225,8	228,38	214,47	211,5	208,58
Papua Barat	911,33	897,69	917,63	926,36	911,37
<b>Indonesia</b>	<b>28 005,39</b>	<b>27 771,22</b>	<b>25 949,80</b>	<b>25 144,72</b>	<b>26 424,02</b>

Gatatan/Note: ...

Sumber/Source: BPS, Survei Sosial Ekonomi Nasional (Susenas) Maret/BPS-Statistics Indonesia, National Socioeconomic Survey March

**Tabel**  
**Table** 14.5

**Indeks Pembangunan Manusia Menurut Provinsi di  
Indonesia, 2016–2020**  
*Human Development Index by Province in Indonesia,  
2016–2020*

Provinsi/Province	2016	2017	2018	2019	2020
(1)	(2)	(3)	(4)	(5)	(6)
Aceh	70,00	70,60	71,19	71,90	71,99
Sumatera Utara	70,00	70,57	71,18	71,74	71,77
Sumatera Barat	70,73	71,24	71,73	72,39	72,38
Riau	71,20	71,79	72,44	73,00	72,71
Jambi	69,62	69,90	70,65	71,26	71,29
Sumatera Selatan	68,24	68,86	69,39	70,02	70,01
Bengkulu	69,33	69,95	70,64	71,21	71,40
Lampung	67,65	68,25	69,02	69,57	69,69
Kepulauan Bangka Belitung	69,55	69,99	70,67	71,30	71,47
Kepulauan Riau	73,99	74,45	74,84	75,48	75,59
DKI Jakarta	79,60	80,06	80,47	80,76	80,77
Jawa Barat	70,05	70,69	71,30	72,03	72,09
Jawa Tengah	69,98	70,52	71,12	71,73	71,87
DI Yogyakarta	78,38	78,89	79,53	79,99	79,97
Jawa Timur	69,74	70,27	70,77	71,50	71,71
Banten	70,96	71,42	71,95	72,44	72,45
Bali	73,65	74,30	74,77	75,38	75,50
Nusa Tenggara Barat	65,81	66,58	67,30	68,14	68,25
Nusa Tenggara Timur	63,13	63,73	64,39	65,23	65,19
Kalimantan Barat	65,88	66,26	66,98	67,65	67,66



Lanjutan Tabel/Continued Table 14.5

Provinsi/Province	2016	2017	2018	2019	2020
(1)	(2)	(3)	(4)	(5)	(6)
Kalimantan Tengah	69,13	69,79	70,42	70,91	71,05
Kalimantan Selatan	69,05	69,65	70,17	70,72	70,91
Kalimantan Timur	74,59	75,12	75,83	76,61	76,24
Kalimantan Utara	69,20	69,84	70,56	71,15	70,63
Sulawesi Utara	71,05	71,60	72,20	72,99	72,93
Sulawesi Tengah	67,47	68,11	68,88	69,50	69,55
Sulawesi Selatan	69,76	70,34	70,90	71,66	71,93
Sulawesi Tenggara	69,31	69,86	70,61	71,20	71,45
Gorontalo	66,29	67,01	67,71	68,49	68,68
Sulawesi Barat	63,60	64,30	65,10	65,73	66,11
Maluku	67,60	68,19	68,87	69,45	69,49
Maluku Utara	66,63	67,20	67,76	68,70	68,49
Papua Barat	62,21	62,99	63,74	64,70	65,09
Papua	58,05	59,09	60,06	60,84	60,44
<b>Indonesia</b>	<b>70,18</b>	<b>70,81</b>	<b>71,39</b>	<b>71,92</b>	<b>71,94</b>

Catatan/Note: -

Sumber/Source: BPS, Seri Publikasi Indeks Pembangunan Manusia/BPS-Statistics Indonesia, Series of Publication of Human Development Index



Sensus  
Penduduk  
2020

#MencatatIndonesia

# DATA

MENCERDASKAN BANGSA

— Enlighten The Nation —

<https://lampung.bps.go.id>



**BADAN PUSAT STATISTIK  
PROVINSI LAMPUNG**  
*BPS-Statistics of Lampung Province*

Jl. Basuki Rahmat No. 54, Bandar Lampung, 35215  
Telp. (0721) 482909, Fax. (0721) 484329

Homepage: <https://lampung.bps.go.id/>, email: [bps1800@bps.go.id](mailto:bps1800@bps.go.id)

ISSN 0303-1942

